Labim/UFRN

O que é jogo proibido

A Roleta impera na "Feira de Amostras"

As promessas são muitas em Natal — Menores frequentando divertimentos impróprios

Nós, e todos aqueles que têm um pouco de bom senso, sabemos que no Brasil jamais se acabará com a prática nociva da jogatina. Há lei proibindo os jogos de azar, inclusive o do chamado do 'bicho', mas essa lei não se cumpre, como acontece com muitas outras que por aí andam...

Na capital potiguar, como no interior do Estado, o 'jogo do bicho' continua franco e á vista. Até a reportagem do nosso confrade 'Diario de Natal' denunciou que em certa Prefeitura consta do seu orçamento receitas provenientes de impostos cobrado sobre o jogo dos 25 bichinhos.

Além desse popular modalidade de jogatina, existem outras que são proibidas, inclusive a roleta. Pelo menos quando explorada em jogo a dinheiro, pois de outro modo ela se torna 'inocente' e inofensiva...

Em recente 'nota oficial' a Chefia de Polícia voltou a esclarecer o caso da jogatina na 'Feira de Amostras' admitando o Major Chefe de Polícia de que **prevalecerão os alvarás, para jogos lícitos, não sendo, no entanto, permitido, o funcionamento de roletas (desde que usadas ilicitamente).**

A nossa reportagem esteve ante-ontem á noite na praça Pio X, observando franca jogatina no recinto da 'Feira de Amostras'. As roletas, naturalmente usadas ilicitamente, pois do contrario não seriam permitidas pela Policia, imperam em vistosas barracas de 'prendas', embora os premios sejam pagos em dinheiro, substituidos, provisoriamente, em fichas. Observámos, tambem, que as bancas de jogo tinham o comparecimento não de familias e sim de senhores e rapazes, com 'jogo forte'. Isto prova logicamente, de que as barracas não pagam prendas. E então pergunta-se nesses casos, é lícito o funcionamento das Roletas?

E o que dizem das casas **liecaciadas**, onde é permitido o jogo? O que não acontecerá nas cidades despolicia-das do interior?

Francamente, não compreendemos o sentido de jogo proibido ou ilicito no Rio Grande do Norte, precisando, urgentemente, que os orgãos competente se pronunciem a respeito, afim de ser esclarecido quando a roléta, o bozó, o baralho, é ou não considerado jogo ilicito, de azar, proibido enfim.

E a oportunidade é excelente, quando vemos a jogatina campeando na chamada 'feira de Amostras'.

COM VISTAS AO JUIZADO DE MENORES

Alem do jogo, os promotores da **2a edição da 'feste da mocidade'** estão apresentando o seu teatro, que de teatro só tem a legenda que encabeça o improvisado palco da praça Pio X.

Os artistas que ali se apresentam, com exceção de alguns cantores são mais a proveitados para cabaré de 3.a classe, e não para se apresentarem ás familias, numa praça publica, numa cidade civilizada. As dansarinas ou 'rumbeiras' afrontam á dignidade da familia natalense, e o pseudo comico atenta contra os comesinhos rudimentos da boa moral.

Mas como não há censura, embora saibamos que existe legislação que regulamenta o assunto, a festa continua fr[illegible]entada por gregos e treianes...

Até os menores assistem ás inconveniencias, ora aplaudido as pladas imorais ora observando o jogo nas mesas de roléta.

Daí o nosso apêlo ao Juizado de Menores, no sentido de fazer prevalecer suas instruções regulamentares sobre o comparecimento de menores a festas públicas, depois das 20 horas.

Antonio Soares Filho
ADVOGADO
Av. Floriano Peixoto, 612
Fones: 1700 — 1722

Cuidado com as finas escrituras

Selagem e imposto sobre fluxo imobiliario

Lembramos aos srs. vendedores e pessoas interessadas, que entrou em vigor este ano a lei n. 1.473, de 24 de novembro de 1951, pela qual (art. 3º.) os contratos de compra e venda e doação de bens imoveis, emprestimos garantidos por hipoteca, antiferese ou penhor civil e promessa de compra e venda ou de de doação de bens imoveis, de valor igual ou superior a Cr$ 150.000,00 (cento e cinquenta mil cruzeiros) pagarão o imposto do selo proporcional (federal) de Cr$ 10,00 (dez cruzeiros) por Cr$ 1.000,00 (mil cruzeiros ou fração).

Quando o valor desses papeis fôr inferior a Cr$ 150.000,00 (cento e cinquenta mil cruzeiros) continuarão sujeitos ao selo anterior, que é de 5 cruzeiros por conto ou fração.

O imposto sobre o lucro apurado por pessoa fisica nas vendas de imoveis que era de 8% fica elevado para 10%.

A Ordem de 5 de dezembro de 1951 publicou na integra essa lei.

A ORDEM

NATAL — Quarta-feira, 2 de Janeiro de 1952

Municipios em Revista

ACARI

O dia 1 de novembro marcou data de grande alegria para o povo matólico desta terra, pois voltou a ocupar seu primitivo trono no altar-mór da Matriz desta Cidade, a secular e veneranda imagem de Nossa Senhora da Guia, a querida padroeira do Acari.

A referida imagem, ha anos, substituida por outra inespressiva e abandonada; voltando para a Matriz, permaneceu a velha imagem suja e defeituosa, sobre uma mesinha, sendo neste ano reicarnada ás expensas da sra. Teresa Servita, tendo entrada triunfal na Matriz em Agosto.

Após percorrer as ruas desta cidade, em procissão, a imagem foi reentronizada pelas próprias mãos do sr. Bispo Diocesano, sob estrondosa ovação dos fieis que lotavam a grande Matriz.

BAIXA VERDE

Foi inaugurada solenemente no dia 30 de Novembro no Grupo Escolar Capitão José da Penha, desta cidade, uma biblioteca com a denominação de "Biblioteca Infantil Senador João Câmara" sob a administração da professora Maria Fernandes da Mota e Silva, diretora daquele Estabelecimento de Ensino.

GOIANINHA

Por determinação do Governo Estadual, iniciou-se a 19 de novembro a restauração e continuação da estrada de Rodagem, que liga as Povoações de Piau e Pipa, deste municipio.

A colheita do algodão em caroço, foi parcialmente prejudicada com as chuvas neste municipio. A cultura da mandioca, entretanto, salvou-se com as mesmas chuvas.

JARDIM DE PIRANHAS

Foi realizado de 9 a 16 de novembro a festa em honra da padroeira do municipio, NoNssa Senhora dos Aflitos. A festa constando de 2 partes, foi muito concorrida pelos fieis. A noite, na Igreja capelal, era pasado o novenario e na praça uma quermesse. Nos dias 13 e 18, foram realizadas procissões de N. sra do Rosario e N. Sra dos Aflitos, respectivamente. As festas renderam Cr$ 37.185,70. As despesas atingiram a cifra de Cr$ 13.593,10. O liquido que reverterá em benefício da Igreja é de Cr$ 23.683,60.

— Pelo Decreto-lei Municipal n. 14, de 29 de outubro de 1951, foi orçada a despesa e a receita do Municipio para o ano de 1952 na importancia de Cr$ 500.000,00.

JUCURUTU'

No dia 26 de novembro foi iniciado o trabalho do campo de aviação, pela administração da Inspetoria de Obras Contra a Séca, custeadas as despesas pela União.

LUIS GOMES

A colheita de algodão em rama (algodão em caroço), concluida no mês de novembro, teve seu volume estimado em 70.000 arrobas de 15 quilos, ou sejam 1.050 toneladas, o que representa sensivel decrescimo em relação ao volume do ano anterior.

— Dentre os assuntos debatidos e solucionados, na última reunião da Câmara, foi aprovada a proposta orçamentaria para o ano de 1952, apresentada pelo Chefe do Executivo, a qual prevê uma receita de Cr$ ..... 370.610,00, estando a despesa tambem estimada em igual importancia.

MARTINS

No dia 5 deste mês, a Prefeitura Municipal de Martins iniciou a construção de uma nova estrada para a vila de Umarizal, começando no povoado de Pé da Serra do Geraldo, passando pela Fazenda Mundo Novo e Rozario para terminar na Fazenda Jurema, onde pega a estrada já existente.

Igualmente, foi dado inicio, ao estudo de uma estrada da Povoação de Lagôa Nova para a localidade de Viçosa, no municipio de Portalegre, estrada de grande valor, pois, reduzirá de umas 10 leguas, as distancias pelas rodagens atuais.

NISIA FLORESTA

Foi inicada no lugar denominado Ponta da Cruz, trecho de um canal que liga as lagôas de Pabeba a de Groaira, a construção de uma grande comporta que evitara a sobida das marés ao Vale do Capio. Prevê-se grande impulso á agricultura do vale citado, depois de concluido aquele serviço.

PEDRO AVELINO

A firma Jose Muniz Sobrinho instalou, em dias deste mês de novembro, uma bomba elétrica de gasolina, de propriedade da SHELL, com capacidade para 4.000 litros.

S. JOAO DO SABUGI'

A 26 de novembro foram concluidos os trabalhos da construção do prédio destinado ao funcionamento da Cooperativa Agro-Pecuária, que será instalada brevemente.

S. JOSE' DE MIPIBU'

Em novembro a Prefeitura Municipal contratou a construção dos trabalhos da nova praça Monsenhor Paiva e concluiu o serviço de calçamento na referida praça, cuja área calçada foi de 1.500 metros quadrados.

Verificou-se no dia 7 de outubro, um lamentavel desastre de automovel, na estrada que liga êste Municipio ao de Goianinha, na proximidade da localidade Canadá, na qual perdeu a vida uma senhorita e saindo 3 feridos.

— A Prefeitura municipal iniciou em novembro os trabalhos para a instalação de iluminação elétrica na povoação de Lagôa Salgada, neste municipio, trata-se de um serviço de grande monta e a Prefeitura está fazendo as obras com a cooperação do Governo Estadual.

S. RAFAEL

O Prefeito municipal inaugurou aos 8 dias do mês de novembro o calçamento da rua Senador João Câmara, com uma superficie de 647 m2. A pavimentação acima mencionada foi feita com lages, usadas habitualmente para ladrilho de calçadas.

(Este noticiario é feito com a cooperação da Inspetoria de Estatisticas Municipal)

JOÃO WILSON MENDES MELO
ADVOGADO
Escritório — Avenida Duque de Caxias, 256 — 1.º
Residencia: Rua Rodrigues Alves, 576 — NATAL

Brindes da Firma M. Martins & Cia

Recebemos de M. Martins & Cia, importante firma desta praça varias garrafas de frisantes, produto este representado por aquela firma. Agradecemos a gentileza dos srs. M. Martins & Cia.

DR. HERIBERTO F. BEZERRA
Doenças de crianças
Pediatra e Puericultor da "Maternidade Januario Cicco"
Ex-Interno do Hospital das Clinicas da Universidade da Bahia — (Clinica Pediatrica Médica e Higiene Infantil do Prof. Hosannah de Oliveira)
Consultorio — Rua Ulisses Caldas, 86-1.º andar — Fone 1962 — Das 14 ás 17 horas
Residencia: Rua Mossoró, 521 — Fone 1674

Mensagens de Boas Festas e Ano Novo

Registramos, mais as seguintes mensagens de Boas Festas e Ano Novo recebidas pelos diretores deste Jornal: — Moore-McCormack Navegação S. A.; Serviço de Informações dos Estados Unidos (USIS); José Bezerra Marinho; Companhia Melhoramentos de São Paulo; Gonzaga Galvão; Comandante e oficiais da Policia Militar do Estado; Cooperativa dos Funcionários Públicos do Estado Ltda; Comandante, Oficiais e Praças da 3. Companhia R. de Fuzileiros Navais; Diretor da SEER.; Religiosas Franciscana do Colegio Santa Agueda; Posto Esso de Severino Uchôa; Francisco Maiorana; João Camara, Industria e Comercio S.A.; J. Mota & Irmão; Casa Rubi; Manoel Maximo de Souza; Ibéria; Rufino de Lucas Simon — Delegado; Gurgel Amaral & Cia; Engenheiro Chefe, Engenheiro Administrador e Funcionarios do 5º. Distrito de Portos Rios e Canais; Comandante e Guarnição do C. S. "Pirapiá"; Inspetor Regional de Estatistica; Oscar Flues & Cia. Ltda; Pedro Augusto Silva e Familia; Wilson Gurgel Cunha; Marinho e Companhia Ltda; Inspetor e Funcionarios da Alfandega de Natal; Pedrosa Irmão e Companhia; Base Naval de Natal; Ciro Covalcanti; José Bezerra Marinho; Quartel General; Prefeito e funcionários da Prefeitura de Natal; João Elpidio; Freire & Companhia Ltda; A. Suassuna & Cia Ltda; Wandick Lopes; Radio Internacional do Brasil; Reprejor Ltda; Araújo Freire & Companhia Ltda; Pan American World Airways; Isac Pimentel e Familia; João Alves de Melo e Anisio Furtado.

DIA LITURGICO

HOJE

Oitava de Santo Estevão, Proto-Mártir

AMANHA

Oitava de São João, apostolo e evangelista.

DR. PEDRO COÊLHO
DOENÇAS NERVOSAS E MENTAIS
— ELETROCONVULSOTERAPIA —
Ex-interno dos Hospitais de Alienados (Tamarineira) e Correia Picanço do Recife
CONSULTAS
Das 15 às 17 horas
CONSULTORIO
Av. Rio Branco, 564-1.º andar
EDIFICIO MAGALY
RESIDENCIA
Rua Sérido, 854 — Fone 23-91

RAIMUNDO DE FREITAS BARROS
ADVOGADO
Rua Princeza Isabel, 702
NATAL — Rio G. do Norte

GALVÃO MESQUITA LTDA
CASA QUE NÃO TEM COMPETIDORES
Ferragens, artigos sanitários e outros materiais
Rua Dr. Barata, 217. — Fone 1158

A IMPRENSA CATOLICA NÃO PODE VIVER SEM O APOIO REAL DOS CATOLICOS. E SEM IMPRENSA, OS CATOLICOS NÃO PODEM TER VOZ ATIVA. O SR. AO MENOS ASSINA "A ORDEM"?

ARMAZEM NATAL
Grandes estoques de Estivas, Molhados e Cereais. Sortimento completo de bebidas nacionais e estrangeiras
Vendas em grôsso e a varejo. Entrega a domicilio.
AVENIDA RIO BRANCO, 565 — TELEFONE 1210

Corintians, praticamente campeão

S. PAULO — Os últimos resultados do campeonato paulista, favoreceram sobremaneira o Corintians, que distanciou-se ainda mais, dos seus mais proximos perseguidores, Palmeiras e Portuguesa de Desportos, derrotas diante do Guarani e São Paulo, respectivamente. Eis a situação atual dos concorrentes: primeiro — Corintians, 6 pontos perdidos; segundo — Portuguesa de Desportos, 11; terceiro — São Paulo, 16; quarto — Santos, 17, quinto — Guarani, 26; sexto — Ponte Preta e Portuguesa Santista, 28, setimo — Juventus e XV de Novembro, 29; oitavo — Radium, Ipiranga e Nacional, 32; nono — Comercial, 34 e decimo — Jabaquara, com 39 pontos perdidos.

DR. JESSE' D. CAVALCANTI
CIRURGIÃO DENTISTA
Consultório e residencia: Av. Deodoro, 433 — Fone 1428
Expediente: Das 11 ás 18 horas — Aos sabados das 8 ás 11 horas

Fluminense, penta-campeão de Juvenis

RIO — Ao vencer no último domingo o 'Bonsucesso', por 2x1, o Fluminense Futebol Clube conquistou pela quinta vez consecutiva, o titulo de campeão da cidade, da categoria de juvenis. Apesar de ultimo colocado na tabela, o futuro-anil valorizou a conquista dos tricolores, pois cumpriu exercendo performance. Os gols do Fluminense, foram marcados pelo centro-avante Larry. Eis os elementos campeões da cidade: Luiz Carlos — Paulo — Mauro — Decio — Italo — Detinho — Deusdeth — Milton — Larry — Helio — Liotti — Gilberto — Jorginho — Genival — Osvaldo — Sastilho e Silvio.

CINEMA

RIO GRANDE — Fone — 15-31 — "A Deusa Ajoelhada", ás 15.30 e 20.00 horas. **Somente para Adultos.**

REX — Fone 11-72 — "A Voz do Sangue", as 15.30 e 20.00 horas. **Para Adultos.**

S. LUIS — Fone: 20-08 — "Roseana", as 15.30 e 20.00 **Para Adultos.**

S. Pedro — Fone: 20-14 — "Mulheres sem nome" as 15.30 e 20.00 horas. **Para Adultos.**

Pelos melhores preços V. S. poderá efetuar a sua compra de ferragens, vidros, louças, cutelarias, etc., procurando a

CASA DO PAULINO

— DE —

Paulino & Cia. Ltda.

Rua Dr. Barata 199 — Natal — End. Teleg. PAULINO

TENHA SEMPRE A' MÃO UM EXEMPLAR DA A ORDEM.

AVISO

Otoni Osorio avisa que cerca de um mês foi encontrado em seu estabelecimento comercial uma certa importancia e que a mesma acha-se a disposição do seu legitimo dono.

Cooperativa Central de Credito Norte Riograndense Ltda.
(Ex-Caixa Rural e Operária de Natal)
Séde — Rua Dr. Barata, 208 — Ribeira
— Expediente — 9 ás 10,30 e 13,30 ás 15 horas
O mais popular dos estabelecimentos de crédito
Propulsor da Economia e do Trabalho
Faça hoje mesmo seu deposito
E' uma prova de confiança no Cooperativismo

MUTILADO

Labim/UFRN

Estão sujos os ares de nossa Capital
Urge enérgicas medidas da Prefeitura em favor da Limpeza Publica

Varrer calçadas do centro urbano não resolve--Os bairros estão esquecidos

Até os visitantes estão confirmando uma coisa que é de todos conhecida: nunca a nossa cidade esteve tão suja como presentemente.

Sabemos que a edilidade natalense não a ravessa situação folgada e que a Câmara Municipal tem atrapalhado a marcha administrativa, apesar da boa vontade do nosso Prefeito. Mas não podemos, porisso, justificar o abandono em que se está deixando a limpeza de nossa capital. Temos ouvido de pessoas residentes fóra do nosso Estado, que aqui já estiveram e novamente voltam a Natal em visita, comentários feitos a respeito desse aspécto de nossa cidade. Antigamente era elogiada a limpeza de nossas ruas e avenidas.

Hoje, não sabemos por culpa de quem, Natal está uma cidade suja, sem qualquer plano racional na arrecadação do lixo domiciliar, como no que diz respeito ao varrimento de ruas, nivelamento de trechos, etc. Se há algum cuidado por parte da Prefeitura é justamente nos pontos centrais, cujas calçadas são varridas, constantemente, embora em horas pouco recomendáveis. Entretanto, deixam-se abandonadas as largas avenidas do Tirol, Petropolis e Alecrim, como a cidade se resumisse, apenas, ao Grande Ponto, Praça Gentil Ferreira ou Av. Tavares de Lira.

Que a nossa edilidade não disponha de recursos para pavimentar todas as artérias, melhorar estradas, desapropriar prédios justifica-se. Mas que não disponha de operarios para varrer ou cisCar, uma vez por mês as avenidas e ruas de nossos bairros, é coisa sem explicação, ainda mais se sabendo que antigamente não era assim.

Aqui deixamos portanto o nosso apêlo ao digno Governador da Cidade, lembrando, tambem, que os caminhões da limpeza pública estão falhando, de maneira acentuada, na sua faina de arrecadar o lixo domiciliar, principalmente nos bairros natalenses.

Cuidemos, Sr. Prefeito, da limpeza da cidade, é o primeiro apêlo que faz a população neste começo de Ano Novo!

A ORDEM

NATAL — Quinta-feira 3 de Janeiro de 1952

GALVÃO MESQUITA LTDA

CASA QUE NÃO TEM COMPETIDORES

Ferragens, artigos sanitários e outros materiais
—— Tudo recomendavel em qualidade e preço ——
Rua Dr. Barata, 217. — Fone 1158

CONVITE AOS COMERCIARIOS

O Departamento de Recreativismo do Serviço Social do Comercio avisa aos comerciários que exibirá amanhã, sexta feira; na séde do Sindicato dos Empregados do Comercio, a rua João Pessoa, 116, nesta cidade, o filme intitulado "Os Malditos".

Exaltação do Ano Bom

BOANERGES SOARES

Sob o pálio estrelado do ceu, contemplando a grandeza da terra, fitando a largueza das aguas, medito sobre o mistério da vida sintetizado no calendário do tempo e no labirinto da natureza.

Mais uma etapa vencida, mais um espaço percorrido, na superficie do tempo, mais um capitulo escrito no romance que a própria vida escreve, onde os fatos dos dias são assinalados em cores vivas.

Passou 1951. Progetaram-se no abismo do passado tudo que nele se passou, tudo que em seu palco desfilou.

Chega 1952. Nele residem as nossas sinceras esperanças de melhores dias.

O capitulo escrito não fugiu a regra geral do romance da vida, seu enredo é o retrato do misticismo, miscelânia verdadeira: topicos que são exemplos de alegrias inorredouras, partes que representam a transição entre a tristeza e a alegria, trechos que são saudades contantemente relembradas nos acordes do coração.

No capitulo que se ultimou ressalta a eterna partida do filho querido, anjo que espalmou suas azas de alabastro e tatalou no vôo retilineo para a eternidade.

Iniciando esse novo capitulo, o faço como costume, rezando minha prece fervorosa ao céu pela nossa felicidade, mas, nesse capitulo que se inicia, nessa prece costumeira, vai a confiança de que no céu o ente querido velará eternamente por nós, que constantemente, choraremos sua ausencia.

Salve ano bom!

Olho o relogio da existência, os ponteiros se cruzam no alto do quadrante, abraço que representa o inicio da uma vida nova. Em cada duas rodadas num dia e uma noite e o calendário vai celeremente se desfolhando e nossa vida vai passnado, a velhice vai se aproximando de nós e cada vez mais nos aproximamos do misterio vida — Deus.

Cada ano passado, quantas saudades. Cada ano novo quantas esperanças.

Nesta exaltação que é uma prece pedimos a Deus a sua benção de redenção.

Antonio Soares Filho

ADVOGADO

Av. Floriano Peixoto, 612
Fones: 1709 -- 1722

Federação Mariana de Natal

Hoje, Adoração Noturna ao SS. Sacramento, na Catedral

O presidente da Federação Mariana de Natal, convida todos os congregados dos sodalícios da Catedral, Alecrim e Ribeira e outras pessoas gradas, afim de tomarem parte na Adoração Noturna que se realisará hoje na Catedral, obedecendo a seguinte pauta:

DIA 21 ás 22 horas — Antonio Balbino, Artur Vilar, Astecio Rodrigues, Dr. Custodio Toscano, Francisco Cosme da Silva, Hemetério Serrano Lira, Hermilio Cabral de Macedo, Jairo Tonelli, Joel Ferreira, João Cavalcanti, Jorge Mário, José Avelino de Mélo, José de França Monte, Dr. José Ivo Moreira Cavalcanti, Josino Macedo, Manoel Rodrigues, Dr. Octávio Tavares, Dr. Otto Guerra, Pedro Barbalho, Dr. Ricardo Barreto, Rivaldo Lopes e Iolando Cocentino.

De 22 ás 23 horas — Antonio José Damasceno Lucas, Carlos Rosalvo Serrano, Dr. Ewrton Cortez, Eudes Araujo, Felipe de Andrade, Geraldo Gilberto de Oliveira, Hercilano Lopes Morais, José Alves de Azevedo, José Cardoso Neto, José Cosme Sobrinho, José Helio de Medeiros, José Maria Moreira de Castro, Manoel de Oliveira, Luiz Gonzaga, Manoel Alexandrino da Silva, Manoel Pereira da Costa, Omar Furtado, Orlando Bessa Pedro Americo do Nascimento, Pedro Augusto Silva, Raimundo Nunes de Andrade, Raimundo Soares, Severino Martins, José Bonifacio de Andrade e Edson Guimarães.

De 23 ás 24 horas — Djalma dos Santos, Helio Galvão, José da Cunha Pinheiro, José Sebastião de Oliveira, Julio Lucena, Marconi Lopes, Matias de Oliveira e Sinfronio Costa.

DIA 4 — De 0 a 1 hora — Antonio Emidio da Silva, Antonio Nascimento de França, Claudenor Camara, Gomercindo Saraiva, João da Silva Dantas, Maximiano Guerra, Joel de Brito, Luis Gonçalves Pinheiro, José Nazareno Moreira de Aguiar e Nivaldo Feitosa Bonifacio.

De 1 ás 2 horas — Bento Coutinho, Candido Oliveira Filho, Climério Varela da Camara, Geraldo Magela de Andrade, João Batista do Nascimento, José Lourenço da Silva, Nazareno Ogofre, Semião de Almeida, Severino Tomaz de Oliveira e Waldemiro da Fonseca e Cunha.

De 2 ás 3 horas — Américo Micussi, Antonio Noberto da Silva, Cleando Cortez Gomes, David Muniz de Lima, Flavio Siminéa, José Assis de Lima, José Pedro Neto, Manoel Genesio, Odemar Guilherme Caldas e Olavo de Oliveira.

De 3 ás 4 horas — Adalberto Rodrigues, Brasilino Gomes Coelho, Emidio Barbosa Lima, Horacio Paulino de Lima, Evaristo Davi de Souza, João Davi de Souza, Joaquim de Oliveira, Joel de Oliveira, João Barbalho Bezerra.

De 4 ás 5 horas — Afonso Medeiros, Adauto Assunção, Armando Bezerra Avelino, Francisco de Assis Bezerra, Francisco de Assis Lima, Francisco de Oliveira Neco, Manoel Guedes da Silva, Silvestre Rodrigues de Oliveira.

DR. HERIBERTO F. BEZERRA

Doenças de criança:

Pediatra e Puericultor da "Maternidade Januario Cicco" Ex-interno do Hospital das Clinicas da Universidade da Bahia -- (Clinica Pediatrica Médica e Higiene Infantil do Prof. Hosannah de Oliveira)

Consultorio — Rua Ulisses Caldas, 86-1.º andar -- Fone 1902 — Das 14 ás 17 horas
Residencia: Rua Mossoró, 521 — Fone 1674

O Botafogo faz confusão

RIO 3 — Na reunião de hoje a tarde, o Conselho Arbitral da FMF, estudará a possibilidade de ser desdobrada a ultima rodada do certame metropolitano. O Botafogo, ao que se diz, vai apresentar uma sugestão deveras interessante. Como se sabe, o alvi-negro tem um recurso pendente do julgamento, no Superior Tribunal de Justiça Desportivo, e por causa disto, vai apresentar esta proposta: Em caso de vencer ao Flamengo, na tarde de sábado, o jogo entre o Fluminense e o Bangú, somente será disputado no dia 13; caso porem, seja mal sucedido, contra o rubro-negro tricolores e alvi-rubro, terão de jogar mesmo no domingo 6. Isto tudo, porque o Botafogo quer ser campeão ou então, entrar na disputa do Torneio Rio-S. Paulo. Muito justo, não?

AVISO

O Sr. Osorio avisa que a cerca de um mês foi encontrado em seu estabelecimento comercial uma certa importancia e que a mesma acha-se a disposição do seu legitimo dono.

ASSINATURAS DE A "ORDEM"

Solicitamos aos nossos cooperadores providenciarem o pagamento de suas assinaturas, na Gerencia ou quando procurados pelo nosso cobrador, pois que a partir do próximo dia 15 serão suspensas todas as assinaturas em atrazo.

Outrossim lembramos que as mesmas são pagas adiantadamente, sem exceção.

24a. CIRCUNSCRIÇÃO DE RECRUTAMENTO

APRESENTAÇÃO DE OFICIAIS DA RESERVA E DE RESERVISTAS

O Chefe da 24a. C.R., avisa que, de acordo com as ultimas determinações do Comandante da Região, foi prorrogado até o dia 15 de janeiro, o prazo para a apresentação dos Oficiais, Aspirantes a Oficiais R/2 e reservistas de 1a. 2a. e 3a. categoria das classes de 1929 a 1930.

LOCAL PARA OFICIAIS: 24a. C. R.
PARA RESERVISTAS: — 24a. C.R., 16º. R.I., 1/3º. R.A. A. Aé. e Policia Militar.
NO INTERIOR DO ESTADO: — Prefeituras Municipais.
HORARIO: — O normal das Repartições acima mencionadas.

Mario Aldo Couto da Gama
Major Chefe da 24a. C. R.

JOÃO WILSON MENDES MELO

ADVOGADO

Escritorio — Avenida Duque de Caxias, 206 — 1.º
Residencia — Av. Rodrigues Alves, 776 — NATAL

Novos vigarios na Diocese

Sua Excia. d. Marcolino Dantas acaba de nomear vigario da freguesia de Santana do Matos o revmo. Pe. Bianor Aranha; para a freguesia de Taipú o revmo. Pe. Manoel Pereira da Costa e para a freguesia de S. Tomé o revmo pe. Ramiro Varela.

O Pe. Bianor Aranha já tomou posse da sua nova freguesia, no dia 1, de janeiro. Os dois novos vigarios tomarão posse entre os dias 6 e 13 do corrente.

Todas as novas nomeações foram muito bem recebidas.

Festa dos Santos Reis Magos

Nos dias 3, 4 e 5 de Janeiro, de noite, ás 8 horas Tridúo.

Na festa, Domingo 6 de Janeiro, missas as 6, 8 e 10 horas.

A missa de 10 horas é missa solene.

O encerramento da Festa as 17 horas com a benção solene do SS. Sacr.

DR. PEDRO COÊLHO

DOENÇAS NERVOSAS E MENTAIS

— ELETROCONVULSOTERAPIA —
Ex-interno dos Hospitais de Alienados (Tamarineira) e Carreira Picanço do Recife
CONSULTAS
Das 15 ás 17 horas
CONSULTORIO
Av. Rio Branco, 564-1.º andar
EDIFICIO MAGALY
RESIDENCIA
Rua Seridó, 454 — Fone 23-98

Ginasio Santa Agueda

CEARA' MIRIM

Pela Legislação do Ensino Secundario, as inscrições da segunda época serão realizadas de 1 a 15 de fevereiro

CURSO GINASIAL
MATRICULA
Periodo legal: De 1 a 10 de Março
Curso Primario: 15 de Janeiro
ABERTURA DAS AULAS
Curso Primario: 4 de Fovereiro
Curso Ginasial: 1 de Março.

DR. JESSE' D. CAVALCANTI

CIRURGIÃO DENTISTA

Consultorio e residencia
Av. Deodoro, 433
Fone 1628

Expediente:
Das 14 as 18 horas — Aos sabados das 8 as 11 horas

CINEMA

RIO GRANDE — Fone: 15-31 — "Conquistando West Point", ás 15,30 e 20,00 horas **Para adultos.**

REX — Fone: 11-72 — "Ao diabo a fama", ás 15,30 e 20,00 horas **Somente para adultos.**

S. LUIS — Fone: 2008 — "Roseana ás 15,30 e 20,00 horas. **Para adultos.**

S. PEDRO — 20-14 — "Mulheres sem nome ás 15,30 e 20,00 horas — **Para adultos**

GRAÇAS

ANGELINA LEITE, agradece a Nossa Senhora do Perpetuo Socorro, duas graças alcançadas, com promessa de publicar.

MARIA DO SOCORRO CAMARA, agradece a Sta. Maria Goreti, uma graça em seu favor com promessa de publicar.

Carrais Novos, 2-1-52.

O JORNALISMO É UM DOS PODERES DO REGIME DEMOCRATICO. — Bowles.

AGENCIA DO S.A.M.

Transferiu-se da praça André de Albuquerque para a Avenida Campos Sales, 759. Tirol a Agencia de Serviço de Assistencia a Menores.

Campeonato carioca

Colocação dos clubes

1 — Fluminense, 7 pontos perdidos.
2 — Bangú, 9
3 — Botafogo, 10
4 — Flamengo, 13
5 — Vasco, 18
6 — America, 20.
7 — Olaria, 21
8 — São Cristovão, 24
9 — Bonsucesso, 25
9 — Madureira, 25.
10 — C. do Rio, 32

ASPIRANTES
1 — Fluminente, 7 pontos perdidos.
2 — Vasco, 9
3 — Botafogo, 10
4 — Flamengo, 14.
5 — America e Olaria 21
6 — Bonsucesso, 25.
7 — São Cristovão, 26
8 — Madureira, 31.
9 — C. do Rio, 32

JUVENIS
1 — Fluminense, 6 pontos perdidos. Campeão
2 — Flamengo, 10
3 — Madureira 11
4 — Bangú, 12
5 — Vasco, 13
6 — Olaria e America, 19.
7 — São Cristovão, 22
8 — Botafogo e Bonsucesso, 28

TENHA SEMPRE A' MÃO UM EXEMPLAR DA A ORDEM.

Boticas e Drogarias Asseguram
POLVILHO ANTISSEPTICO
Pedidos Sobre Todos Portos

DIA LITURGICO

Oitava de São João, Apostolo e Evangelista

AMANHÃ

Oitava dos Santos Inocentes.

Missa na Festa de Deus qui salutis, 3a. pelo Terceiro ou pelo Papa.

1a. Sexta-feira do Mês

Amanhã é a primeira sexta-feira do Mês.

A Intenção Geral é pela respeitosa docilidade ao magistério eclesiastico.

A Intenção Missionaria é pelos socorros para aliviar a miséria espiritual e material do povo Coreano.

PETROLINA MINANCORA

CONTRA CASPA, QUEDA DOS CABELOS E DEMAIS AFECÇÕES DO COURO CABELUDO.
TONICO CAPILAR POR EXCELENCIA

Cooperativa Central de Credito Norte Riograndense Ltda.

Ex-Caixa Rural e Operária de Natal)

Séde Rua Dr. Barata, 206 - Ribeira

Expediente - 9 ás 10,30 e 13,30 ás 15 horas

O mais popular dos estabelecimentos de crédito

Propulsor da Economia e do Trabalho

Faça hoje mesmo seu deposito

E' uma prova de confiança no Cooperativismo

NUTILADO

Labim/UFRN

A ORDEM

ORGÃO DA UNIÃO DEMOCRÁTICA NACIONAL

DIRETOR — PEDRO AUGUSTO SILVA

GERENTE — ZAPHIR FERREIRO

TELEFONES

Direção 19-76 — Gerência 13-49 — Redação 13-49 — Oficinas 19-49

ASSINATURAS

ANO ... Cr$ 120,00
SEMESTRE ... 60,00
TRIMESTRE ... 30,00

VENDA AVULSA

Exemplar atrasado ... 1,00
Exemplar do dia ... Cr$ 1,50

PUBLICAÇÕES — TABELA NA GERÊNCIA

REPRESENTANTES

RIO: — A. LARA, Senador Dantas, 45-1.º andar — Fones 22-3014
SÃO PAULO: — Raul Bastamayor, Rua Felipe de Oliveira, 21 5.º andar Fone 35-3713

SOCIEDADE

O PENSAMENTO UNIVERSAL

A imprensa pornográfica produz tísicos e suicidas. A Boa Imprensa gera o valor e o heroísmo que caracterizam os santos. — S. João Bosco.

ORIENTANDO

E' grave êrro pensar que os dentes de leite, por nascerem condenados a cair, não precisam de cuidados. Quando ficam cariados ou caem antes do tempo, a digestão dos alimentos não se faz convenientemente, porque a mastigação foi incompleta e defeituosa.

Procure conservar os dentes de anos e meio de idade passe a leite de seu filhinho. Aos dois levá-lo ao dentista de seis em seis meses. — SNES.

RECEITA DO DIA

Sopa de Queijo — Desmancham-se num caldo duas colheres de queijo ralado e uma colher de farinha de trigo numa panela ao fogo. Quando estiver bem cozido, junta-se fora do lume três gemas e quatro claras bem batidas. Unta-se uma forma com bastante manteiga e vai ao forno para corar. Corta-se em pedaços que se colocam no fundo, despejando por cima o caldo.

FARMACIA DE PLANTAO

FARMACIA SERTANEJA — Rua Ulisses Caldas — Cidade Alta.

FARMACIA SANTA CRUZ — Rua Dr. Barata — Ribeira — Fone: 16-40.

FARMACIA DUTRA — Rua Amaro Barreto — Alecrim Fone: 19-34.

SENHORAS

— Maria Dulce Lamartine, esposa do sr. Olavo Lamartine, proprietario no Acari.

— Marlucia Luelmar Souza, esposa do 1. tte. José Geraldo de Souza.

SENHORES

Aprigio Antonio de França, secretario da Escola Profissional do Alecrim.

Mons. Paulo Heroncio de Melo — Tem hoje seu aniversario natalicio o revmo. mons. Paulo Heroncio de Melo, digno vigario de Currais Novos, onde exerce um apostolado modelar, no terreno espiritual e em iniciativas de ordem social. Este jornal conta na pessoa do mons. Paulo um dos seus grandes cooperadores.

SENHORINHAS:

Neusa Fernandes, filha do Sr. José Fernandes, oficial aduaneiro.

— Terezinha da Câmara, filha do sr. João Arruda Câmara, agricultor no municipio de São Tomé.

CRIANÇAS:

Tereza Maria, filha do sr. Domingos Pacheco Dantas, funcionario da Fazenda Estadual.

BATIZADOS

No dia 1. do corrente foi levada a Pia Batismal na Igreja de São Pedro, no Alecrim a interessante menina Arilene, filhinha do sr. Almir Cocentino, funcionario da Base Naval de Natal e de sua exma. esposa d. Zuleide França Cocentino. Fez a apresentação da batizanda a senhorita Avani França Cocentino tendo servido de padrinhos o jornalista Yonano Cocentino, diretor gerente do Centro de Imprensa S. A., que mantem este vespertino e sua exma. esposa d. Diva Assunção Cocentino. Após o batismo os pais de Arilene serviram aos presentes em a sua residencia farta mesa de doces e salgados.

Jangadeiros

OTTO GUERRA

Os pescadores cearenses que fazem a arrojada navegação de Fortaleza a Porto Alegre, segundo a "Cadeia de Imprensa", do Rio, uma série de declarações muito interessantes, em torno da precaria situação economica da sua vida, igual a de todos outros não somente na terra dos verdes mares, mas em toda a costa nordestina, pois em Touros, numa indagação que fizemos, faz alguns anos, a situação era a mesma.

A jangada e mesmo o "paquete" (jangada menor) dificilmente pertencem ao pescador, devido o relativamente elevado custo da mesma. Resultado, é um mais arranjado que adquire o barco, feito em geral com madeira vinda do Norte. Um simples paquete custa uns quatro mil cruzeiros.

O sistema de exploração é então feito como segue: depois de 8 ou 10 dias de pesca (e só vezes ficam dormem no mar) voltam para terra, ficando metade do produto apanhado com o dono da embarcação, que não correu nenhum risco de vida, apenas porque é o dono do bote e a outra metade é então dividida pelos pescadores. Evidentemente uma sociedade leonina, porque a remuneração do capital é muito onerosa.

A parte do jangadeiro ainda é muita vez vendida a atravessadores que compram a preço variavel. Tudo por falta de uma organização conveniente. E foi este um dos motivos da viagem dos pescadores cearenses. Querem organização para sua classe.

Colegio Santo Antonio

AV. DEODORO, 809

AVISO PARA 1952

I — ABERTURA DAS AULAS:

1º. Curso de Admissão, 2ª. época: 7 de Janeiro
2º. Curso Primário: 4 de Fevereiro
3º. Curso Ginasial, Colegial e Comercial: 1 de Março

II — MATRICULA:

1º. Exame de Admissão, 2ª. época: 7 de Janeiro a 24 de Fevereiro
2º. Curso Primário: a partir de 2 de Janeiro
3º. Curso Ginasial, Colegial e Comercial: de 15 a 26 de Fevereiro

III — EXAMES DE 2ª. EPOCA:

1º. Admissão ao Curso Ginasial: 21 e 22 de Fevereiro
2º. Curso Ginasial, Colegial e Comercial: 18 e 19 de Fevereiro

Para melhores informações dirija-se á Diretoria.

JUVINO DOS ANJOS
SERVIÇOS DE CONTABILIDADE
Elaboração de planos de organização. Execução de serviços contabeis e acessorios
Carteira e Registro n. 6, do Conselho Regional de Contabilidade do R. G. Norte
Rua Dr. Barata, 188 — 1.º andar
Expediente das 8 ás 11 horas

ARCA DE NOE'

Brevemente, o livro ARCA DE NOE', de Romulo C. Wanderley, onde aparecem, ampliados e retocados, os "Retratos a carvão" dos deputados estaduais de 1951

Comemore suas festas oferecendo o afamado "chopp Antartica", distribuido nesta Capital pela firma João Teixeira de Carvalho, Rua Dr. Barata, 235 — Ribeira.

Departamento da Fazenda

O pagamento de vencimentos dos funcionarios públicos estaduais referente ao mês de DEZEMBRO obedecerá a seguinte tabela:

DIA 3 — JANEIRO

DEPARTAMENTO DE SAÚDE PÚBLICA: — Pessoal Extranumerário da Diretoria Geral, Assistencia Hospitalar e Ambulatório (Livro n. 35);

DEPARTAMENTO DE EDUCAÇAO — Professores Primários Classe A (Livro n. 27);

DEPARTAMENTO DE EDUCAÇAO: — Professores Primários Classe D (Livro n. 24);

DEPARTAMENTO DE EDUCAÇAO: — Professores Substitutos (Livro n. 50);

PENSOES ESPECIAIS: — (Livro n. 38);

DEPARTAMENTO DE EDUCAÇAO: — Professores de cursos Profissionais e de Trabalhos Manuais (Livro n. 19);

DIA 4 — JANEIRO

DEPARTAMENTO DE SEGURANÇA PUBLICA: — Extranumerários em Geral (Livro n. 14);

DEPARTAMENTO DE EDUCAÇAO: — Inspetores de Ensino, Zeladores e Pessoal Administrativo (Livro n. 29);

POLICIA MILITAR.

DEPARTAMENTO DE EDUCAÇAO: — Professores Primários da Classe A (Livro n. 23);

SUBVENÇÕES DA CAPITAL: — (Livro n. 39 e 40);

AVULSOS: — (Livro n. 51);

DIA 5 — JANEIRO

DEPARTAMENTO DE EDUCAÇAO: — Pessoal Extranumerário em Geral, Assistencia Dentária, Zeladores e Porteiros — (Livro n. 30);

DEPARTAMENTO DE EDUCAÇÃO — Professores Primários Referencia III (Livro n. 31);

SUBVENÇÕES DO INTERIOR: — (Livro nos. 39 e 40);

DIA 7 — JANEIRO

DEPARTAMENTO DE EDUCAÇAO: — Professores Primários Referencia III (Livro n. 32);

DIA 8 — JANEIRO

FUNCIONARIOS QUE NAO RECEBERAM NOS DIAS PROPRIOS:

DIAS 9 — 10 — 11 JANEIRO

PROCURADORES EM GERAL

NOTA — Nenhum pagamento de contas ou fornecimento de exercicio bem como "RESTOS A PAGAR", será atendido durante os dias tabelados para pagamento do funcionalismo público.

Diretoria Geral do Departamento da Fazenda, Natal, 26 de Dezembro de 1951

ROMERGUS LEITAO DE ALMEIDA
Diretor Geral

Efemerides Estaduais

3 de janeiro de 1886 — Chega a Natal Joaquim Honorio da Silveira, procedente de Fortaleza, aonde fora levar, de jangada, um pedido de habeas corpus para escravos presos ilegalmente, ordem que foi concedida.

CASOS & COISAS

"ELES" ESTAO ACORDADOS..

O comunismo nunca esteve tão ativo, no Brasil, como agora.

Fieis ao roteiro traçado pelos forgicadores de revoluções de Moscou, os adeptos da foice e do martelo estão se aproveitando da crise que o país atravessa, procurando tirar vantagens do desajustamento da vida naciona.

Até nos chamados 'pontos-chave' do governo os vermelhos tentam firmar sua cabeça de ponte, como corajosamente denunciou á nação o jornalista Carlos Lacerda, no que foi acompanhado por valorosos oficiais do nosso Exercito e outros esclarecidos jornalistas da capital da Republica.

Por ocasião do transcurso das datas ligadas ás criminosas atividades do, aparentemente, finado Partido Comunista, os seus filiados botam a unha de fóra, como aconteceu com o 23 de novembro, que foi ressaltado com frases atrevidas nos muros da cidade. Era uma prova de que "eles" estão acordados, embora muitos dos que têm a responsabilidade zelar pela segurança do regimem democratico continuem a dormir em "bêrço explendido"..

No "Rio Grande", em plena sessão "chic", os comunistas soltaram boletins contrários ao Governo nacional, só porque o cinema exibia uma pelicula reveladora dos crimes e traições do comunismo nos Estados Unidos. Outra prova de que o germe está vivo. E dizem, até, que aqui se acham elementos comunistas do sul do pais, com missões especiai junto aos russofilos de Natal.

Outro aspécto de que estão se aproveitando os novos bárbaros da civilização cristã é o que se relaciona com a carestia de vida, desajustamento social e a pobreza do povo. Não há outra tecla tão oportuna e afinada como esta, para os comunistas dedilharem. O povo, que realmente está sentindo na carne, as dificuldades acima apontadas, vai ouvindo a doutrinação sutil e bem orientada, servindo, impassivelmente, de adubo ao preparo do terreno trabalhado pelos seguidores do ditador Stalin.

E' necessário que os verdadeiros democraticos e a todos aqueles que não temem aos arreganhos do urso bolchevista se unam nesta parada decisiva, pois do choque inevitavel entre as forças do bem e mal, deverá sempre triunfar a bandeira dos que batalham pelo primado do espirito sobre a materia, da liberdade sobre a escravidão, da dignidade humana contra a degradação e o crime.

O "slogan" deve ser este: "eles" estão acordados...

M. de A.

COOPERATIVA CENTRAL DE CREDITO NORTE RIOGRANDENSE LIMITADA

(EX-CAIXA RURAL E OPERARIA DE NATAL)

Instalada em 1 de Dezembro de 1926

RUA DR. BARATA, 208
Fones: 1191 — 1637 e 2327
NATAL — RIO GRANDE DO NORTE

Registro no S. E. R. do Ministério da Agricultura, sob n. 837, de 15—12—44. Decretos Leis 5.893, de 19-10—43 e n. 276, de 14—2—1944

CAPITAL REALIZADO	Cr$	3.500.000,00
FUNDO DE RESERVA	Cr$	700.424,00
DEPOSITOS	Cr$	13.000.000,00

Balanço em 31 de Dezembro de 1951

ATIVO			PASSIVO		
DISPONIVEL.			**NAO EXIGIVEL**		
CAIXA			Capital	3.500.000,00	
Em cofre	811.810,20		Fundo de Reserva	700.424,00	
No Banco do Brasil S/A	1.700.000,00		Fundo de Assistência Social	16.200,00	4.216.624,00
No Banco do Rio G. do Norte S/A	600.000,00				
No Banco do Povo S/A	200.000,00		**EXIGIVEL**		
Na Casa Bancária N. R. S/A	500.000,00				
Em Outros Bancos nos Estados	4.446,00	3.756.256,20	Depositos a Prazo Fixo	3.400.120,70	
			Depósitos Populares	4.928.746,10	
REALIZAVEL.			Depósitos de Movimento	1.593.389,20	
Empréstimos por Letras	14.302.171,10		Depositos Comerciais	5.154.956,30	
Empréstimos por Hipotécas	3.253.499,00		Depósitos Limitados	2.933.463,00	
Empréstimos s/Penhores	26.600,00		Depósitos Sem Juros	16.637,40	
Letras Descontadas	791.674,70		Depósitos Especiais	161.819,00	
Outros Valores	13.135,00	18.891.679,80	Juros sobre o Capital	176.732,00	
			Retorno aos Associados	272.931,00	
IMOBILIZADO			Caixa Benef. dos Funcionários	66.166,00	18.797.962,40
Imóveis 208/216 a Rua Dr. Barata	405.000,00				
Móveis & Utensilios	110.000,00		**RESULTADOS**		
Material de Expediente	70.000,00	585.000,00	Juros de Emp. a Vencer		361.359,30
CONTAS DE COMPENSAÇAO			**CONTAS DE COMPENSAÇAO**		
Hipotécas	4.747.160,00		Garantias Diversas		4.819.160,00
Penhores	72.000,00	4.819.160,00			
	Cr$	28.065.096,00		Cr$	28.065.096,00

Natal, 31 de Dezembro de 1951

MIGUEL FERREIRA NETO
Diretor-Presidente em exercicio

FRANCISCO OLIVEIRA NÉCO
Diretor-Gerente — Cont. Reg. C. R. C. n. 60

PEDRO AUGUSTO SILVA
Diretor-Secretário

MUTILADO

PRODUTOS "CIL"

CIA. QUIMICA INDUSTRIAL "C I L S/A"
Tintas para todos os fins e seus derivados das conhecidissimas marcas "WALKIRIA", "PREDIAL", "COMBATE", "BITONOL", "NEOLIN", etc.
DISTRIBUIDRES PARA TODO O ESTADO DO RIO GRANDE DO NORTE:

SANTOS & CIA. LTDA.

AVENIDA TAVARES DE LIRA, 91 95

SECÇÃO DE TINTAS

RUA NIZIA FLORESTA N. 87 NATAL
Aceitamos distribuidores para as praças do interior ainda disponiveis

BOLETINS E AVULSOS

Podemos imprimir com

A MAXIMA RAPIDEZ

PROCUREM "A ORDEM"

Labim/UFRN

Primeiras providencias da FND para a formação do selecionado

Barbosa, será o treinador da equipe—Convocados trinta e dois atletas para os treinos iniciais--Precisamos formar um quadro poderoso para reabilitar o nome esportivo de nossa terra

Uma medida das mais acertadas e por isto mesmo, merecedora, dos mais rasgados elogios, vem de ser tomada pelo dr. José Emerenciano, presidente da FND nos seus ultimos dias de governo, á frente de nossa Entidade desportiva. Prende-se ela, ao 21º. Campeonato Brasileiro de Futebol, a iniciar-se a 10 de Fevereiro próximo e ao qual, estaremos presentes, competindo primeiramente, contra os nossos bravos irmãos do Piauí.

Em atos de ontem, que receberam os ns. 1/52 e 2/52 respectivamente, o Presidente da Entidade, designa o tecnico da seleção e convoca os atletas para os treinos iniciais.

Para as funções de treinador da turma potiguar, foi escolhido o coach campeão invicto de 1952, Alvaro Barbosa, do America Futebol Clube, indiscutivelmente, um elemento que possui todos os requisitos indispensaveis, para escolher um quadro á altura do nosso passado glorioso. Barbosa, todos conhecemos. E' um tecnico experimentado e eficiente, haja visto o seu valioso trabalho á frente do America e para não irmos mais longe, nas seleções de Pernambuco e da Paraiba. Trinta e dois atletas, foram chamados para treinar na seleção, ihdicados que foram, pelo preparador Barbosa. Todos os elementos convocados, possuem qualidades exponenciais de figurar na equipe que representará o Rio Grande do Norte, bastando somente, que colaborem decisivamante, comparecendo aos treinos e se empregando com o melhor dos seus esforços, pois o nome esportivo de nossa terra, precisa ser reabilitado, tendo em vista os ultimos incussessos de nossas seleções, nos Compeonatos Brasileiros, em João Pessoa e Salvador.

No dia 10 do corrente, os atletas requisitados deverão se encontrar ás 19,30 horas, no estadio da FND, para receber instrucões. Eis os convocados: — Do ABC — Ribamar — Toré — Dico — Gonzaga — Tidão — Jorginho — Abel e Paulo Izidro. Do America — Gerin — Artemio — Barbosa — Cuica — Pretinha — Renato — Franklin — Dieb e Pernambuco Do Alecrim — Painha — Do ATLETICO — Tatá — Zeca e Dedé. Do POTIGUAR — Arnaud — Do RIACHUELO — Gargeiro — Romão e Herondino — Do SANTA CRUZ — Gordo — Ramalho — Ivanildo — Ozi e Amauri. Avulsos: Alvarenga e Nonato.

Indicador Profissional

ADVOGADOS

ALVAMAR FURTADO DE MENDONÇA

CLOVIS GENTILE
ADVOGADOS

Avenida Duque de Caxias, 110,
1.º andar — sala 107
Fone: 1608.
"Edificio Bila"

ANTONIO TOSCANO CAVALCANTI
ADVOGADO
Escritório: Rua Acre, 55 — 5.º andar — sala 507
FONE 43-1396
Residência: Rua Hilário de Gouvêa, 88-ap. 302
FONE: 37-4662
RIO DE JANEIRO

CLAUDIONOR DE ANDRADE
ADVOGADO
Escritório: Avenida Duque de Caxias, 84-1.º andar — "Edificio Quinho" — Sala 5 — FONE 11-18
Residência: Rua Assú, 416 — FONE: 16-86.

ADVOGADOS
DJALMA ARANHA MARINHO
Residência: Av. Prudente de Morais, 615. Fone 14-56

DANTE DE MELO LIMA
Residência: Rua Floriano Peixoto, 529
Escritório: Av. Tavares de Lira, 96-1.º. Fone 15-70, Natal

BEL. EWERTON DANTAS CORTÊS
ADVOGADO
Escritório: Av. Duque de Caxias, 114, (Ed. Rita), Sala 206. Fone 22-65
Residência: Rua Trairi, 581

JONAS GURGEL
PROVISIONADO
Aceita causas civis, comerciais. Advocacia em Caraúbas, Martins, Apodi, Portalegre, Patú
Escritório e residência: Praça Getulio Vargas, 69 — Caraúbas

VICENTE DE SOUZA
Advogado
Escritório e residência: Rua Fonsêca e Silva, 1105 — Fone: 2361 — Alecrim — Natal

DENTISTA

ROSALVO P. GALVÃO
CIRURGIÃO DENTISTA
Cirurgia Buco — Maxilar — Protese
Consultorio — Av. 13 de Maio, 638-A-Terreo
FONE 28 51 — NATAL, Rio G. do Norte

MEDICOS

DR. ANTONIO RAMALHO
CLINICA DE ADULTOS, DA CRIANÇA E PARTOS
Consultorio — Praça João Maria 64 — 1.º — Tel 1071
Das 9 às 11 — Sabados das 14 às 17
Atende a domicilio
Residencia — Herculano Bandeira, 923 — Tirol

TRATAMENTO DAS FRATURAS
CORREÇÃO DOS DEFEITOS FISICOS
CIRURGIA
DR. EUDES C. MOURA
Ex-Assistente de Clinica Cirurgica do Prof. Barros Lima Hospital Santa Casa de Misericordia — Ortopedia e Cirurgia do Aparelho Digestivo do Hospital Manoel Augusto — Recife
CONSULTAS
Das 14 às 17,30 exceto aos sabados
Das 8 às 11 horas
Rua Felipe Camarão, 611

DR. JOSÉ ALFRAN
CLINICA MEDICA — DOENÇAS DA PELE — SIFILIS — ALERGIA
CONSULTAS
Das 9 ás 11 horas e das 14 as 17 horas
Consultorio — Av. Rio Branco, 639 — 1.º
Residencia — Praça Pio X, 320 — Fone 1374

DR. GENARO FLORIO
Clinica Médica do adulto e da criança — Doenças de senhoras — Partos — Perturbações da Gravidez — Tratamento das varizes — Ondas Curtas — Eletrocoagulação
Consultório e residência — Avenida Rio Branco, 767.
Fone: 2417 — Horario: 13.30 horas em diante

DRA. LICY TEIXEIRA
ESPECIALISTA
DOENÇAS DE SENHORAS — PARTOS
(Curso de aperfeiçoamento no Rio de Janeiro e Belo-Horizonte)
Consultorio: Edificio Magaly (acima da Casa Rio) — 1.º andar.
Consultas: das 14 horas em diante
Residência: Av. Rio Branco, 440 — Fone: 19-20

DR. MACHADO
DOENÇAS MENTAIS E NERVOSAS
CONSULTAS EM HORARIO PREVIAMENTE MARCADO
Consultório e Residencia: Assú, 419 — Fone 1384

Clinica de crianças
DR. MIRABEAU PEREIRA
PUERICULTOR E PEDIATRA
Consultas: Das 15 horas em diante
Consultorio e residência: Rua João Pessôa, 194
Fone: 21-18

DR. HERMANCE PAIVA
CLINICA MEDICA — VIAS URINARIAS
Consultorio: Edificio Progresso-2.º andar
Residência: General Ozorio, 248
Horário: 15 às 18 horas
NATAL — Rio G. do Norte

DOENÇAS NERVOSAS E MENTAIS
DR. OTTO JULIO MARINHO
DIARIAMENTE DAS 15 AS 17 HORAS
CONSULTORIO:
AV. RIO BRANCO, 589, 1.º ANDAR

DR. PEDRO SEGUNDO
ESPECIALISTA
VIAS URINARIAS — PROTOLOGIA E SIFILIS
Cura Radical das hemorroidas, varises e hidroceles, sem operação e sem dor. Doença da uretra, prostata, vesiculas, seminais, bexiga e rins. Tratamento rápido das uretrites agudas e crônicas e suas complicações. Perturbações, Urotroscopia, Galvano Cauterio
DAS 8 HORAS EM DIANTE
Consultorio: Edificio "Nova Aurora", Rua Dr. Barata, 241-1.º andar — Residência: Rua Assú, 327. Fone: 13-50

DR. PAULO SOBRAL
DA MATERNIDADE JANUARIO CICCO
Ondas curtas — Eletro-coagulação e Bisturi Eletrico
Partos e Doenças de Senhoras
Consultorio — Residencia:
Rua Dr. Barata 210-1.º and. — Av. Prud. de Moraes, 743
Fone 1120
Consultas de 9,30 às 11,30 e das 14 às 17 horas
Natal — Rio Grande do Norte

DR. VICENTE MONTEROSSO
Ex-Ginecologista e Obstetra do H. C. Asc. do Rio de Janeiro
Ex-Chefe de Equipe da Maternidade Clara Basbaum do Rio de Janeiro
Clinica — Doenças das Senhoras — Partos sob Analgesia
CONSULTAS — Das 5as. Feiras, das 14 as 18 horas
Residencia — Das 9 às 11,30 horas
Av. Rio Branco, 681 — 1.º andar — Sala 3

HOJE **REX** HOJE
Matinée, ás 15,30 — Soirée ás 20 horas
A turma do barulho num filme repleto de anedotas gozadissimas e musicas encantadoras! Uma surpresa que todos gostarão de ter disfrutado!
LEONARDO CORTEZ, MISS AMERICA e MISCHA AUER em
Ao Diabo a Fama
Um desfilar de sequencias engraçadissimas, com otimas musicas e lindas mulheres!

S. LUIS — HOJE
Matinée ás 15,30 — Soirée ás 20 horas
ROSEANA

São Pedro — Hoje
Somente soirée ás 20 horas
Mulheres sem nome

São Luis—sabado
O GORDO E O MAGRO na super comédia!
DOIS FANTASMAS VIVOS
Uma super gosadissima comedia com a maior dupla cômica do cinema!!!

REX — Sábado
ORLANDO VILAR, VERA NUNES e ANTONIETA MORINEAU em
PRESENÇA DE ANITA
A história de Anita.

Brevemente no REX — **Corações na Sombra**
Empolgante realização do cinema nacional!!!

IODOLINO DE ORH
FORTIFICA, ENGORDA, NUTRE

Para as Mães — no periodo da gestação e da alimentação é prodigioso.
Para os homens — no periodo de vida intensa aumento o vigor e as fôrças. Evita a perda de energia. Conserva e ativa as funções cerebrais
Vende-se em garrafas ou vidros. O vidro custa menos, a garrafa tem maior quantidade.

Sabe?

1 — Quem fez mais goals até agora? Fluminense, Vasco ou Bangú?

2 — Em que ano os cariocas venceram pela primeira vez o Campeonato Brasileiro de Futebol

3 — Qual o verdadeiro nome de Maneca?

4 — Em que ano foram iniciadas as relações esportivas entre paulistas e cariocas?

5 — Que marca de automovel detem os "records" dos ultimos cinco anos?

(Resposta em outro local)

O Calendario da CBD para 52

RIO — A Confederação Brasileira de Futebol, aprovou para o ano de 1952, o seguinte calendário.:

Janeiro — 12 e 13 — Campeonato Brasileiro de Halterofilismo, no Rio de Janeiro, com participação do Paraná Pará, S. Paulo e D. Federal

27 e 29 — Eliminatorias de remo para seleção da representação brasileira junto ao 2º. Campeonato Sul-americano, a realizar-se em Valdivia, no Chile.

Fevereiro — 1 a 10 — 4º. Campeonato Americano de Ciclismo, em Montevidéu. 3 a 10 — Torneio "Paulo Goulart de Oliveira", com participação de equipes do Rio de Janeiro, S. Paulo, Minas e D. Federal.

10 — Inicio do 21º. Campeonato Brasileiro de Futebol, com os jogos Acre x Guaporé, em Porto Velho e Rio Branco x Amazonas, em Boa Vista.

28 — Inicio dos Campeonatos Brasileiros de Natação, Saltos e Polo Aquatico, em Belo Horizonte.

Março — 2 — 2º. Campeonato Sul-americano de Remo, em Valdivia.

2 e 9 — Competição preparatoria de atletismo a realizar-se nas proprias sedes das Federações Metropolitana de Atletismo, Paulista de Atletismo e Atletico Riograndense, com provas que forem julgadas necessarias.

15 a 22 — 11º. Campeonato Sul-americano de Natação, em Lima (Perú).

16 a 23 — Copa Rio Branco, em Montevidéu. Embarque da delegação a 13 ou 14 de março e após o 24 de março segue para Santiago

27 — Inicio, para a equipe brasileira, do 1º Campeonato Panamericano de Futebol, em Santiago

29 e 23 — Campeonato Pré-Olimpico a realizar-se no Rio de Janeiro cujo resultado servirá de base para a classificação da Comissão Pré-Olimpica a S. Paulo.

Abril — Competição Pré-Olimpica de atletismo, natação, ciclismo, ginástica, remo, pentatlo moderno e futebol, a realizar-se em São Paulo, sob o patrocinio do Departamento de Esportes do Estado de S. Paulo.

13, 20, 27 e 30 — Quartas de finais e semi-finais do 2º Campeonato Brasileiro de Futebol, no Rio e em São Paulo.

Maio — 3 a 11 — 17º. Campeonato Sul-americano de Atletismo, em Buenos Aires.

4, 11 e 15 — Finais do 21º Campeonato Brasileiro de Futebol, no Rio e em São Paulo.

Julho — 19 — Inicio do XV Jogos Olimpicos, em Helsink (Finlandia).

19 a 26 — 4º. Campeonato Brasileiro de Tenis de Mesa, em Salvador (Bahia).

Agosto — 4º Campeonato Sul-americano de Tenis de Mesa, em Assunção.

Sem data fixada — 5º Campeonato Brasileiro de Voleibol, em Porto Alegre; 2º Campeonato Brasileiro de Bocha e 7º Campeonato Brasileiro de Ciclismo



Impurezas do sangue? **ELIXIR DE NOGUEIRA** Aux. Trat. Sifilis

Se não sabe...

1 — Banco
2 — 1924.
3 — Manoel Alves Marinho
4 — 1875, com um fogo de artificio.
5 — Rolls Royce

O SANGUE E' A VIDA
PURGUE O SANGUE DE PREFERENCIA O ESTOMAGO
ELIXIR 914


INOFENSIVO AO ORGANISMO
REUMATISMO! SIFILIS!
AGRADAVEL COMO UM LICOR
Tome o popular depurativo composto de HERMOFENIL, SARSAPARRILHA, NOGUEIRA, PE'-DE-PERDIZ, SALSAPARRILHA e outras plantas medicinais de alto valor depurativo. Aprovado pelo D.N.S.P. como medicação auxiliar no tratamento da Sifilis e Reumatismo de origem

Labim/UFRN

Sonegação de Impostos
Mais de 900 milhões de cruzeiros

Declarações do sr. Cesar Prieto á Imprensa

RIO 3 — O sr. Cesar Prieto declarou á imprensa que está prosseguindo sem transigencia na politica encetada contra os sonegadores de imposto de renda. Adiantou que somente as ações ao portador com a revisão adotada forneceram impostos que estavam sonegados no valor superior a 900 milhões de cruzeiros.

Contra as comissões de Preço
Por um comercio livre

RIO, 3 — O sr. Ademar de Barros concedeu entrevista aos jornais em torno da reforma dos estatutos do seu partido, traçando um verdadeiro programa de governo. Nessa entrevista, o sr. Ademar de Barros defende o que chama de liquidação das comissões de preço, devendo o comercio e a industria ser entregues á lei da oferta e da procura e cabendo ao governo animar a produção em massa.

Politica externa do Brasil
Declarações de João Neves da Fontoura



RIO, 3 — O chanceler João Neves da Fontoura fez importantes declarações á imprensa em torno da politica exterior do Brasil, fazendo um retrospecto da nossa vida e apontando os principais pontos que nos devem guiar. Adiantou que o Brasil continuará fiel aos seus compromissos internacionais.

LEIA A ORDEM e verifique se você não está lucrando diariamente alguma coisa para o bem do seu espirito.

Cuidado com o comunismo
O Exercito Popular

RIO, Radiopress — de avião) — O "Correio da Manhã" diz:

O PCB dá grande importancia ao Exército para o êxito de seus golpes finais. Se a campanha pró-paz visa confundir os espiritos e arrebanhar incautos, se a agitação de reivindicações de classe serve para desorganizar as estruturas do país e criar Comitês Populares que integram a Frente de Libertação, a penetração no Exército completa os processos revolucionários, assegurando-lhe a fôrça. A penetração no Exército neutraliza e sabota as forças armadas, a quem está destinada a intervenção final.

A revolução comunista, no Brasil, está programada segundo o modêlo chinês. Agitações de massa, subversão de camponeses, confusão ideológica e, na hora própria levante militar.

No seu Estudo Critico de 1. de agosto, diz Luis Carlos Prestes:

"Seria pretender qualquer analogia entre a formação historica do Brasil e da China e esquecer o que há de especifico no processo da formação do nosso Partido, o exemplo chinês chama a atenção para a tarefa que hoje enfrentamos e que é sem dúvida, de natureza semelhante".

A SITUAÇÃO PRESENTE

Indicamos, em nossa informação anterior, que o PCB já conta com cêrca de 500 mil adeptos, estende sua influência a qual 5 milhões de pessoas e dispõe de uma penetração crescente nas massas e no Exército, além de sua infiltração no próprio Govêrno. E' certo que o Partido ainda não se acha bastante forte para tomar mediatamente o poder. Não nos esqueçamos, ontudo que na ituação presente essa deilidade do PCB não se deve vitoria dos democratas em ás defesas do Estado. ua debilidade é interna e stá nas mãos do proprio Partido o superá-la rapidamente.

Mais que isso, porem, convem lembrar que o PCB não al esperar seu fortalecimento para deflagrar a revolução. A revolução já está eflagrada. E' permanente e rogressiva. A estrategia, os golpes já prevê a práti-

S COMUNISTAS CONTRA O AUXILIO DA CRUZ VERMELHA

GENEBRA 3 — Os comunistas chineses e norte-coreanos estão evitando que a Cruz Vermelha Internacional faça chegar ás mãos dos prisioneiros das Nações Unidas os pacotes de alimentos e remedios — eis a acusação feita pelo Sr. Paul Reugger, presidente da Comissão da Cruz Vermelha Internacional. Acrescentou ele que os comunistas chineses têm repudiado o acôrdo feito em Peiping em março ultimo sobre o envio de suprimentos para os soldados da ONU prisioneiros na Coreia do Norte.

Desde que as autoridades comunistas chinesas informaram a Reugger que ele deveria "fazer contato direto" com as autoridades norte-coreanas, inumeras mensagens foram enviadas áquelas sem que nenhuma resposta tenha sido recebida, nem sendo permitida a entrada de funcionarios da Cruz Vermelha em territorio da Coreia do Norte.

Por outro lado, de acôrdo com a convenção de Genebra para o tratamento de prisioneiros de guerra, o Comando das Nações Unidas tem permitido que a Cruz Vermelha Internacional complete os campos onde os comunistas são mantidos prisioneiros. A Cruz Vermelha tem em seu poder, no Japão, 7.000 pacotes de alimentos e remedios para os prisioneiros de guerra na Coreia do Norte, mas não foi obtida permissão dos comunistas para entregá-los aos destinatarios.



WASHINGTON, 3 — O presidente Truman esta firmemente disposto a extirpar a corrupção no seio do funcionalismo fiscal do país. Acabam de ser afastados 62 membros da alta esfera — subordinados por pessoas de boa reputação.

Contra a jogo

Estiveram em nossa redação dois membros da Festa da Mocidade, agastados com a nossa campanha contra o jogo. E' dever nosso, dizemos e continuaremos combater.

Como tambem combatemos a imoralidade de artistas que ali se exibem.

Prosseguem os pescadores

RIO, 3 — Depois de 16 dias de permanencia nesta Capital prosseguiram viagem com destino a Porto Alegre os pescadores cearenses. Um reporter desta Capital decidiu-se a acompanhar os jangadeiros em sua frágil embarcação, até o fim da jornada, para descrever todo o resto da viagem.

Os indiferentes, os neutros, os maus, sustentam a imprensa indiferente, neutra, ou mau. Por que, então, os que querem a bôa imprensa não serão os grandes defensores de A ORDEM.

Derrota do PSP

S. PAULO, 3 — A Coligação que apoia o PSP na Camara Municipal foi derrotada na eleição da nova mesa, vencendo a coligação oposicionista, composta pela coligação do PTB, PDC, PR PSB e UDN, a qual elegeu o presidente, vice-presidente e o 1. secretario

CINEMA

A ORDEM a exemplo dos demais jornais de orientação catolica, do Brasil e do estrangeiro, está publicando, atualmente, anuncios de cinemas desta localidade. Isso, não significa absolutamente apoio ou recomendação do jornal a qualquer filme. As pessoas interessadas na orientação cristã sobre os filmes, devem procurar a secção competente, em que este jornal publica as censuras dos filmes, geralmente feitas pela Ação Catolica Brasileira

Engenheiro Moacyr Maia

Por ato do Presidente da Republica foi nomeado para um cargo tecnico da Estrada de Ferro "Sampaio Correia", o engenheiro Moacyr Maia, pessoa bastante relacionada nesta Capital onde goza de muito prestigio nos meios sociais. Ontem o dr. Moacyr Maia assumiu suas novas funções.

A ORDEM

Propriedade do Centro de Imprensa S. A.

ANO XVI — Rio Grande do Norte — Natal — Quinta-feira, 3 de Janeiro de 1952 — N. 4768

Alteração no Mandado de Segurança
Sancionada a lei

RIO, 3 — O presidente da Republica sancionou a lei federal que modifica diversos artigos do Codigo de Processo Civil que dispõe sobre o mandado de segurança, introduzindo simplificação no seu processamento, inclusive em materia de prazo e permitindo a renovação do pedido, quando a decisão foi apenas em materia preliminar.

Morreu Litvinof

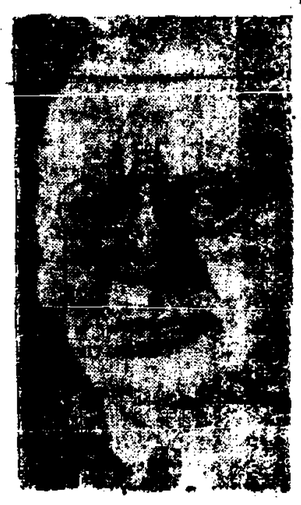

MOSCOU, 3 — Faleceu o ex-chanceler russo Litvinoff, tendo o seu corpo ficado em exposição. Depois, foram cremados os restos mortais do conhecido politico.

Posse de Danton Coelho

RIO 3 — Hoje, ás 16 horas, no edificio São Borja, o sr. Danton Coelho tomará posse na direção do Partido Trabalhista Brasileiro, devendo comparecer grande numero de politicos.

O Clube Militar

RIO 3 — O "Diário da Noite" anuncia que teremos este ano um novo caso do Clube Militar. E' que vão ser precedidas, este ano, eleição para a diretoria e virá á tona a luta entre oficiais democratas e oficiais ligados aos vermelhos.

Mais um Petroleiro

RIO, 3 — Acaba de chegar de Londres o petroleiro "Alagoas", adquerido pelo Brasil para aumentar a sua frota de barcos desse tipo.

Agredido o caixa

MACEIO' 3 — O caixa da Delegacia Fiscal, sr. Sinvo Gama, ao sair da repartição conduzindo perto de 2 milhões de cruzeiros para depositar no Banco do Brasil foi agredido por um desconhecido, que lhe arrebatou a pasta com o dinheiro. A policia abriu inquerito.

Suspensão da publicação da revista "Cooperativismo"

A transformação da Caixa de Crédito Cooperativo em Banco Nacional de Crédito Cooperativo, trouxe, ao lado das esperanças de vir o referido Banco a proporcionar o financiamento de que as Cooperativas estão a necessitar para o seu desenvolvimento, a nota bastante desalentadora da suspensão da publicação da revista "Cooperativismo", por motivos de economia.

Coo

A revista "COOPERATIVISMO", de ótima feição material e divulgando sempre assuntos de alta importancia, não só para o cooperativismo, como, sobre todos assuntos de interesse da organização da economia nacional, era o unico orgão de propaganda cooperativista editado pelo Governo Federal, gosando de grande conceito dentro e fóra do país, tendo circulado ininterruptamente, durante seis anos.

Por ocasião dos seus aniversarios a revista "Cooperativismo" publicava inumeras mensagens recebidas de diversas partes do país e do mundo, agradecendo a sua remessa, elogiando o trabalho que vinha realizando e solicitando a manutenção da remessa regular. Lembro-me de ter lido algumas dessas mensagens, assinadas por figuras de projeção nos meios politicos, sociais e economicos de seus países, expedidas de Washington, de Roma, de Portugal, d. Argentina, da Venezuela.

Em razão da suspensão da revista, o sr. Waldiky Moura, seu redator-chefe, renunciou ao cargo de Chefe de Publicidade Tecnica, que evinha exercendo desde os primeiros tempos da criação da Caixa de Credito Cooperativo, tendo o Ministro da Educação sr. Simões Filho, requisitado o ilustre e conhecido tecnico cooperativista, para servir no seu gabinete e organizar a campanha nacional da venda cooperativa de material escolar.

Os primeiros frutos da atuação do sr. Waldiki Moura, na sua nova missão, já foram apreciados em Natal, pelas pessoas que compareceram no 1. de dezembro de 1951, á sessão de fundação da Cooperativa de Crédito e Consumo de Natal Ltda., no Salão Paroquial do Alecrim, no fim da qual, foi exibido o film trazido pelo Professor Ulisses de Gois, apresentando a fundação da Cooperativa Distribuidora de Material Escolar, vendo-se entre as personalidades que compareceram ao ato, o Ministro Simões Filho e o dr. Waldiki Moura.

A suspensão da publicação da revista "Cooperativismo", representa um grande recuo na marcha do cooperativismo no Brasil, perdendo a educação e a cultura cooperativista no país, o seu orgão de orientação e esclarecimento, neste país onde tanto se reclama a falta de educação cooperativista, á qual se atribue com razão o relativo atraso da evolução do cooperativismo.

Contra a corrução

Pautação

As nossas oficinas gráficas estão aparelhadas para executar todo e qualquer serviço de pautação.

Tabela de preço na Gerência deste jornal.

Arranje novos assinantes para A ORDEM. Do contrário, o sr. ou a sra. não são amigos da imprensa católica do nosso torrão.

O QUE OCORRE NO MUNDO
NOTICIARIO DO USIS

ANIVERSARIO DA CARTA DAS NAÇÕES UNIDAS

RIO DE JANEIRO 3 — Por ocasião da passagem do aniversário da Carta das Nações Unidas, transcorrido no 1. de dezembro ultimo o Senador Ezechias Rocha pronunciou no Senado um discurso exaltando aquele documento. Disse o orador:

O dia 1º de Dezembro é uma das maiores efemérides da História. Há dois anos, nessa data, os representantes de 53 nações assinavam solenemente, o grandioso pacto que honra a espécie humana — a "Carta das Nações Unidas". Nela se consubstanciam as diretrizes da caminhada universal em prol da concordia dos povos. Infelizmente, os salutares propósitos das nações amantes da ordem e da justiça, defensoras do postulado compativel com a dignidade do homem e a evolução social dos povos, têm encontrado opositores intransigentes, que os impugnam e vêm forcejando, a todo o poder, para anulá-los e com eles, ás mais justas e santas aspirações da humanidade.

E, despeito de tudo, a esperança de um mundo melhor, onde os valores morais suplantem os instintos e as paixões, não desapareceu do coração dos homens de boa vontade, cujos representantes, nesta hora, lá estão, na Assembléia da ONU, a equacionar o magno problema do desarmamento, de cuja solução depende a tranquilidade do mundo.

Não os nossos votos dos brasileiros, que os bons propendiam os fundamentos dos representantes democratas sejam compreendidos pelo delegado soviético. Falam os embaixadores do ocidente a linguagem da paz. Oxala que a oleca o representante de Moscou não só com os ouvidos de mercadeja senão tambem com os olhos de muitos milhões de russos, em cujos corações estão bem vivos os desejos de bem-estar e a chama da fé cristã.

Em nossos dias, nos próprios países democraticos, não são poucas as vezes que se levantam contra os Estados Unidos contra a Inglaterra, contra a França, contra as nações que estão batalhando pela paz e pela liberdade. E redobra a má vontade, quando a acusação incide sobre a grande Republica do Norte, incompreendida quando não calunada. Eu de mim, não tenha duvida de que a grande nação, que arrosta, nesta hora, sem vacilar, com as ameaças e as agressões do comunismo, em defesa de todas as nações democraticas, está de alma e coração ao lado da verdade e da justiça. Prova-o, com a maior evidencia, a sua gigantesca contribuição, a soma imensa de sacrificios, em sangue e dinheiro derramado e dispendido na luta pela sobrevivência das mais belas conquistas de humanidade, pela vitória das Nações Unidas.

O QUE OCORRE NO BRASIL
Noticiario da Radiopress

SALVADOR, 3 — O orçamento do Município da Capital para o corrente exercicio de 1952 é de Cr$ 134 milhões e 156 mil para uma despesa orçada em Cr$ 134 milhões e 143 mil cruzeiros.

QUER SER O CHEFE

S. PAULO, 3 — O sr. Nelson Omegna declarou que em caso de renuncia do sr. Menotti del Picchia á presidencia do PTB paulista, caberlhe-á assumir a presidencia declarando-se disposto a isso pois sua preocupação é uma só: lutar pela doutrina que o trabalhismo defende.

PACIFICAÇÃO GAUCHA

P. ALEGRE 3 — A imprensa vem se ocupando das visitas do sr. João Goulart a vereadores a organizar uma especie de frente interpartidaria com o intuito de pacificar a politica dos pampas.

AGUARDAM OS ACONTECIMENTOS

S. PAULO, 3 — Os trabalhistas dissidentes paulistas aguardam com reserva a "rentrée" politica do sr. Danton Coelho, querendo novas representações. Cheria o grupo dissidente o apoio dos Estados.

APOIO A' IMPRENSA CATOLICA

P. ALEGRE 3 — O sr. Luiz Gonzaga Canete, proprietario do Hotel Palacio desta Capital, tomou 15 assinaturas do diario catolico "Jornal do Dia" para pessoas de suas relações e em sinal de apoio á imprensa catolica.

QUERIAM O JOGO

MACEIO' 3 — Caiu redondamente a tentativa de um deputado de reabrir o jogo do bicho. O projeto foi ali mesmo vergonhosamente derrotado.

BACALHAU PARA O RIO

RIO, 3 — Estão no porto desta capital, aguardando atracação, mais 4 navios estrangeiros com carregamento de bacalhau, que está em falta nesta Capital. Um dos navios, o Santo Tomaz, conseguiu atracar.

QUADRILHAS APREENDIDAS

RIO, 3 — A Alfandega apreendeu um caminhão e uma Rolação, em frente á Policia, com seis geladeiras vindas pelo cruzador "Barroso" dos Estados Unidos. Apreenderam-se seis marujos proprietarios das mesmas, declarando que era objeto de uso pessoal.

A POLICIA ZELA PELA DIGNIDADE

BELO HORIZONTE, 3 — A policia desta capital não deixou que a companhia José Silva, exibisse a peça imoral "Balança mas não cai", atendendo assim, aos protestos dos católicos. O dr. Delegado vai requerer mandado de segurança para levar á cena a peça imoral.

MUTILADO

Labim/UFRN

BRADO DE ALERTA
Insiste o "Correio da Manhã"

Danton voltou
Sua posse ontem — Discursos

UM PARTIDO A MENOS

RIO, 4 — Por decisão unanime, e com fundamento no art. 108 do Codigo Eleitoral o Tribunal Superior Eleitoral cassou o registro do Partido Ruralista Brasileiro, pelo fato de não ter conseguido eleger um só representante para o Congresso.

RIO, 4 — Como estava anunciado, o sr. Danton Coelho reassumiu ontem a presidencia do PTB, achando-se presentes senadores, deputados, outras pessoas. Houve trocas de discursos, tendo o sr. Danton Coelho pronunciado um discurso em que analisou a situação nacional e fez um relato sumario dos acontecimentos que haviam motivado sua saida e agora o seu regresso na direção do partido, procurando ressaltar em tudo a figura do sr. Getulio Vargas. O sr. Ademar de Barros fez-se representar.

Eisenhower e o exercito europeu

PARIS, 4 — O gal. Eisenhower declarou que já está com mais de 20 divisões do exercito europeu em devida ordem, esperando aumentar os contingentes com a contribuição da Alemanha.



EISENHOWER

Voto de confiança

PARIS, 4 — O atual gabinete conseguiu um voto de confiança da Assembleia. O resultado não foi por larga maioria, como aliás se esperava, havendo até quem prognosticasse derrota do governo, que venceu pela contagem de 254 votos contra 247.

CHOCANTES REVELAÇÕES COMUNISTAS

PAN MUN JOM 4 — O Comando das Nações Unidas informou que a resposta comunista ás perguntas sobre prisioneiros de guerra contém "chocantes revelações". Assim, dos 1.058 soldados das Nações Unidas sobre os quais o Comando pedia informações, o que haviam sido incluidos em listas de prisioneiros anunciadas pelos comunistas em transmissões radiofônicas ou publicações, os vermelhos anunciaram que 571 deles haviam falecido, 152 "fugido" e 3 "libertados".

O Comando das Nações Unidas adiantou que nenhum desses homens havia voltado ás linhas aliadas. Os comunistas informaram ainda que continuavam as investigações sobre o destino dos 332 restantes.

Em uma reunião da subdelegação, para tratar do mesmo assunto, os comunistas mais uma vez deixaram de dar informações sobre cerca de 50.000 soldados da Republica da Coréia, dados anteriormente como prisioneiros, mas que não aparecem na ultima lista fornecida pelas autoridades vermelhas.



Um ex-oficial da Força Aérea russa, escapou há tres anos atrás e encontrou a liberdade nos Estados Unidos da América.

Peter Pirogov foi piloto na Força Aérea russa desde 1939 Em outubro de 1948, ele e um outro aviador atravessaram a Cortina de Ferro e passaram para o mundo livre. Depois de 4 meses na Alemanha, veio para os Estados Unidos, á procura de uma nova carreira longe da tirania do comunismo russo.

Pirogov declarou: "Agora que vi a América e conheci o povo americano, sei que a America não quer a guerra".

Descrevendo as condições de vida na Russia Soviética, por ocasião de sua fuga, Pirogov, disse: "Stalin nunca prometeu paz... a única coisa que prometeu é que haveria guerra enquanto os comunistas não dominassem o mundo todo". Explicou que seu pai tinha sido asassinado e a maior parte das propriedades de sua familia confiscada pelas autoridades russas.

Logo depois de seu casamento em Washington, Pirogov e sua esposa visitaram o Edificio do Capitólio norte americano. Sua esposa é tambem uma refugiada russa, que escolheu a liberdade nos Estados Unidos. — (Foto USIS).

O perigo comunista no Brasil

RIO, 4 — O matutino "Correio da Manhã" tece comentários em torno dos últimos discursos e entrevistas do general Estilac Leal, declarando que não retira suas anteriores acusações do cripto-comunista. Insiste em dizer que ha o perigo comunista no Brasil e que os vermelhos querem infiltrar-se nas forças armadas.

TEM NOVA DIRETORIA O ALECRIM CLUBE
Na presidencia do sodalicio o vereador João Alves Santana

Eleita a 20 tomou posse no dia 31 de dezembro p. passado a nova diretoria do Alecrim Clube tradicional sodalicio do populoso bairro que tem o seu nome. A nova diretoria que está possuida dos melhores propositos de melhorar cada vez mais aquele clube está assim constituida: Presidente: João Alves Santana; 1. Vice-presidente Diomedes Leite; 2. Vice-presidente: José Anchieta Luna; 1. secretario: José dos Santos Rocha; 2. secretario: Anisio de Azevedo; Orador: Dr. Vicente de Souza; Vice-orador: Adauto A. dos Santos; Tesoureiro: Reinaldo Iglesias; Vice-tesoureiro: José Gomes da Silva; Diretor Social: Isaltino Galvão; Diretor Esportivo: Tenente Luis Gonzaga de Andrade e Diretor Literário: Paulo Vieira Nobre. O Conselho Fiscal tambem eleito e empossado naquela datas é composto do srs. Severino Vieira de Abreu, José Leopoldino de Carvalho e Anisio de Souza.

Novos vigarios na Diocese

Temos uma retificação parcial a fazer na noticia que ontem demos sobre as nomeações dos novos vigarios da Diocese.

E' que o revmo. pe. Ramiro Varela, que estava em S. Tomé, irá para Taipú e Touros e o revmo. pe. Manoel Pereira da Costa para a freguesia de S. Tomé.

Pedimos desculpas por este lapso.

Churchill atrasou

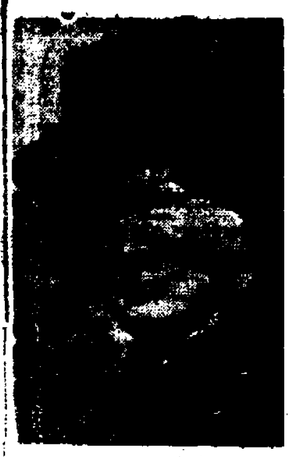

NOVA YORK, 4 — Devido ao atraso do Queen Mary, navio em que viaja o premier Churchill, somente hoje chegará aos Estados Unidos o lider inglês para conferenciar com o presidente Truman.

Conferencia Danton-Estilac

RIO, 4 — Conferenciaram durante cerca de uma hora os srs. Danton Coelho e Estilac Leal. Ignoram-se pormenores.

A ORDEM
Preço Cr$ 1,00

A ORDEM

Propriedade do Centro de Imprensa S. A.

ANO XVI - Rio Grande do Norte — Natal — Sexta-feira, 4 de Janeiro de 1952 — N. 4769

Semana Folk-lore de Alagoas
Camara Cascudo e Verissimó de Melo viajaram a Maceio

...A-fim-de participar da IV sessão da Semana de Folk-lore de Alagoas, seguiram ontem de avião até Maceio os escritores Luis da Camara Cascudo e Verissimo de Melo. Os dois escritores conterraneos, na Capital alagoana serão hospedes do Governo Estadual.

O JORNALISMO É UM DOS PODERES DO REGIME DEMOCRATICO. — Bowles.



A bordo do navio-hospital..., um rapazinho coreano "julgando" em Pusan. O que vemos usando uma roupa ... cedeu Dierick (Gerard ... de cowboy muito popular na Belgica tem o seu cigar... ter entre os dentinhos nor... no meio pois sua vista ... (Foto USIS).

Creada a Comissão Especial de Abastecimento

Por decreto hoje publicado no Diário Oficial o exmo. Governador do Estado criou a Comissão Especial de Abastecimento com a finalidade do recebimento e distribuição dos generos alimenticios encaminhados ao Estado pela Comissão de Abastecimento do Nordeste, com séde na Capital da República, assim como aquisição, dentro ou fóra do Estado de utilidades para a formação de estoques que supram necessidades gerais ou de determinados localidades. A comissão será composta de cinco membros.

ARTIGO DO DR. ELOY DE SOUZA

Por motivos superiores deixamos de publicar hoje o artigo do apreciado jornalista conterraneo Eloy de Souza, sob o titulo "A Formação da Criação". Somente na edição de amanhã será publicado o referido trabalho.

Paroquia de S. José de Campestre

Está creada, desde o dia 1. do corrente a nova paroquia de S. José de Campestre, da diocese de Natal, coincidindo seus limites com os do municipio do mesmo nome.

No proximo dia 6 terá lugar a execução dos ... nosso ... para breve ... vigário.

O QUE OCORRE NO MUNDO
NOTICIARIO DO USIS

PAGARÃO AS MULTAS IMPOSTAS AOS AVIADORES

WASHINGTON 4 — O secretário de Imprensa do Estado, Sr. Michael J. ... anunciou que o ... dos Unidos estão dis... pagar as multas ... pelo governo comunista ... garo aos quatro norte-americanos que ... perderam durante um vôo ... foram obrigados a aterrissar na Hungria. A Polonia ... tro ultimo. As relações ... 20.000 ... por cada um dos aviadores ... seguro informou Mc... mott os Estados Unidos ... tão prontos a pagar ... de ... que os aviadores sejam solto ... mediatamente.

O governo hungaro ... que os aviadores ... americanos haviam sido ju... gados sob a ... usação de ter ... violado "intencional ... mente" a fronteira hungara ... a finalidade de lançar ... "diversionistas". O ... comunista hungaro ... mott anunciou ainda ... se os multas ... os aviado... anunciam três me... foram anuncia... multas, diversas or... particulares nor... americanas fizeram pla... arrecadar a impor... ... ressarcir ao ... pelo ... Entretanto, o De... ... de Estado ... que esse dinheiro ... empregado para tal ...

ENVIO DE MEDICAMENTOS

USAN 4 — A Australia, ... israel e a Venezuela es... tão entre os paises do mundo livre que recentemente enviaram medicamentos e outros suprimentos para os civis coreanos.

O Comando Civil das Nações Unidas anunciam que a Australia embarcou 15.000 frascos de penicilina que foram distribuidos entre os hospitais da Republica da Coréia. O governo da Venezuela enviou 400 vasilhas de 19 litros e ... 13.625 ... de ... 360 ... de pomada de mercurio cromo. Ao mesmo tempo, o Comando Civil informou que a Organização Internacional de refugiados enviou 100 máquinas de costura para serem distribuidas entre os refugiados e orfanatos do país.

O QUE OCORRE NO BRASIL
Noticiario da Radiopress

FORTALEZA, 4 — A Imprensa está clamando contra o venda do quilo de carne verde nos mercados ao preço de 15 cruzeiros o quilo. (N. R. para Natal, isso é caro pequeno. O quilo aqui chega até a 20 cruzeiros).

PROCESSO DE PRESTES

RIO, 4 — Reassumiu suas funções o juiz Aguiar Dias, voltando assim a ter andamento o processo de Luiz Carlos Prestes e mais 16 agitadores vermelhos.

HOSPITAL DE CANCEROSOS

SALVADOR, 4 — O governo abriu um crédito especial para subvencão ao hospital dos cancerosos.

ADEMAR VIAJA

SÃO PAULO 4 — Segue hoje ... o sr. Ademar de Barros, o ... Rio Grande ... vai ... assuntos politicos, o sr. Ademar de Barros.

EMBARQUE CONCORRIDO

RIO, 4 — Os pernambucanos e cearenses tiveram concorrido embarque na ultima etapa do seu reald. O embarque se deu no posto 6 em Copacabana.

COMUNISTAS PRESOS

FORTALEZA 4 — Ontem celebravam os comunistas mais um aniversario de Prestes. Tentaram praticar algumas agitações e soltar foguetes havendo a policia ... alguns presos.

CLUBE FILATELICO

RIO, 4 — Encerrou-se a exposição filatélica promovida pelo Clube Filatelico em comemoração ao 20 aniversario de sua fundação. Houve distribuição de prêmios e um folder de selos ...

DINHEIRO PARA COMBATE A' SECA

RIO, 4 — O presidente da Republica sancionou lei que abre uma verba extra de Cr$ 361.500.00,00 para o fundo de socorro contra os efeitos da séca.

CHOQUE COM A POLICIA

BELEM, 4 — Houve ... cidade um choque entre ... policias e populares, em consequencia de grande aglomeração para assistencia a uma ... A policia quis impedir a entrada e terminou ... choque.

CRISE NO IBGE

RIO 4 — Reina crise no ... o Instituto Brasileiro de Geografia e Estatistica, ... Varios tecnicos ... com declarações ... Bob Coelho. O sr. Rubens Vaz ... pediu demissão.

MUTIRÃO

Labim/UFRN

EMPRESA DIARIA DE IMPRENSA S. A.
Sede — Rua Dr. Barata, 216 — NATAL
Presidente — OTTO GUERRA
Diretor — XAVIER FERREIRA

A ORDEM

DIARIO VESPERTINO
(Circula desde 24-7-1911)
Diretor — OTTO GUERRA
Secretario — XAVIER FERREIRA

TELEFONES
Direção 13-76 — Gerencia 13-46 — Redação 13-22 — Departamento 13-76

ASSINATURAS
Ano .. .. Cr$ 120,00
Semestre 60,00
Trimestre 30,00

VENDA AVULSA
Rs. atrasado 1,50
Rs. do dia .. .. Cr$ 1,00

PUBLICAÇÕES — TABELA NA GERENCIA

REPRESENTANTES
RIO:—A. S. LARA, Senador Dantas, 40-1.º andar — Telefone 1268
S. PAULO: — Raul Guimarães, Rua Felipe de Oliveira, 21 6.º andar — Telefone 32-8778

Companhia de Pesca

OTTO GUERRA

Continuamos a insistir. Já é tempo de se reunirem esforços da iniciativa particular e da iniciativa oficial para se dar um passo decisivo na solução do problema da pesca no Rio Grande do Norte

De tempos em tempos o problema volta a baila, fala-se nele, promovem-se reuniões e o silencio volta-se a fazer-se.

A coisa deve ser levada de um modo mais prático. E' preciso que se constitua uma sociedade de economia mixta (se não fôr apenas uma sociedade anônima de capitais privados) destinada á exploração da pesca. F' preciso tambem que o Governo do Estado se decida a conceder uma isenção de impostos por um praso determinado ou então promova a doação de um barco, enfim um favor grande.

Infelizmente ha no Rio Grande do Norte (não é de hoje) uma mentalidade fiscal muito estreita, que tem prejudicado inumeras iniciativas, que morrem no nascedouro ou não crescem como deviam. O fisco de nosso Estado é muito imediatista. Olha muito apenas o imposto que entra de uma vez, em determinada operação e não se lembra do outro lucro, muito maior que chega com o tempo. Do incremento da economia do Estado. Da colação de trabalhadores. Da solução melhor de problemas de maior envergadura.

Já é tempo de nos libertarmos dessa mentalidade miuda.

LIVRE-SE DA TOSSE E DEFENDA OS SEUS BRÔNQUIOS COM
BENZOMEL

LIVROS

DIREITO			
Noções de Finanças e Direito Fiscal	—	De Placido e Silva	Cr$ 100,00
Comentários Cod. Proc. Civil — 4 vol.	—	De Placido e Silva	480,00
Normas Juridicas de Contabilidade	—	De Placido e Silva . ..	150,00
Comentário Cod. Penal	—	Ribeiro Pontes	130,00
O Divorcio	—	Erico Maciel Fo.	50,00
Teorio e Prática do Processo Fiscal	—	Roque Gadelha de Melo	65,00
O suicidio	—	Napoleão Teixeira	40,00
ROMANCES:			
Dinheiro Graudo	—	John dos Passos	45,00
Manhattan Transfer	—	John dos Passos	45,00
Aventuras de um comunista	—	John dos Passos	50,00
3 Soldados	—	John dos Passos	50,00
Paralelo 42	—	John dos Passos	25,00
1919	—	John dos Passos	45,00
Paz de Espirito	—	Joshua Liebmam	30,00
A Esperança	—	Andre Malraux	30,00
BIOGRAFIA			
Augusto dos Anjos	—	De Castro e silva	25,00

Pedidos para Representações A. S. Lara Ltda. — Rua Senador Dantas, 40 — 5.º — C. Postal, 1268 — Rio de Janeiro, Acompanhado de vale postal ou cheque pagavel no Rio de Janeiro.

Efemerides Estaduais

DIA 4 DE JANEIRO DE 1680 — O capitão mór Geraldo de Suni concede uma sesmaria na ribeira do Assú, a João Fernandes Vieira.

1877 — O Imperador Pedro II escolhe o dr. Diogo Velho Cavalcanti de Albuquerque senador pelo Rio Grande do Norte. Foi nosso ultimo senador do Imperio.

CASOS & COISAS

AS NOSSAS PRAIAS

A historia de nossas duas praias situadas na zona urbana de capital, — Praia do Meio e de Areia Prêta. — pode-se dividir em dois periodos: antes e depois da "Avenida Circular".

A praia de Areia Prêta, um dos mais lindos recantos de nossa metropole, continúa apertada entre os seus dois velhos rivais, que são as ondas do mar e as areias das dunas que a circundam. Com as raras obras de melhoramentos em algumas casas residenciais, nada de novo a aprazivel praia nos apresenta de progresso. Sempre os velhos casebres, a estrada ruim de fazer dó, a falta dágua, a deficiencia de transportes coletivos, enfim vive esquecida mas jamais abandonada pelos veranistas que ali se refugiam, anualmente, do calor sufocante da cidade.

Até já perdeu sua tradicional fama de praia piscosa, pois em suas águas os pescadores não recolhem com a fartura de outrora. O que permanece, graças a Deus, é a sua beleza natural.

Melhores coisas não podemos dizer da popular praia do Meio, apesar do cartaz além-fronteira da Avenida Circular. Antigamente, era assim mesmo como hoje se acha, embora sem o luxo daquele trecho pavimentado.

Teria, ao nosso ver, lucrado mais se a Prefeitura tivesse iniciado uma boa estrada, a paralelepipedos, logo de cima da av. Getulio Vargas, e, depois, seguido na direção das Rocas. Pelo menos teria melhorado as condições de trafego, evitando-se o pessimo trecho de estrada esburacada que nos leva á Circular. Esta, por enquanto, de circular tem apenas a designação, embora saibamos que o projeto da edilidade é grandioso. O plano das construções nos terrenos loteados pela Prefeitura não foi alem, e parece que assim permanecerá até que o trecho seja beneficiado com instalação dagua e saneamento.

O resto, na Praia do Meio é pobreza, e muitas dificuldades para os que a procuram nesta época de verão.

Enquanto o governo municipal não olhar com mais interesse ás nossas praias, urbanas, teremos sempre a desolação desse quadro que anualmente presenciamos: duas lindas praias em completo abandono. — M. de A

SOCIEDADE

O PENSAMENTO UNIVERSAL

Servir é o papel dos que ocupam dignamente qualquer posição de destaque na sociedade humana.

Card. D. Jaime Camara.

ORIENTANDO

Fazer mêdo á criança, com o fim de conseguir dela alguma coisa, tem "reflexo de mêdo", isto é, o estado de pavor quando se encontra no escuro ou diante de algum animal. Tal uso é, ainda, a causa do nervoso e timidez de muitos homens e mulheres.

Evite que seu filho se torne um nervoso ou um timido, não permitindo que o amedrontem com o "bicho papão", o "velho", a onça e outras entidades apontadas como inimigas das crianças. — SNES.

RECEITA DO DIA

BONS BOCADOS. — 500 gr de açúcar em ponto de pasta ou espelho, 1 duzia de ovos, 250 gr. de manteiga 250 gr. de farinha de trigo. Batem-se um pouco os ovos para juntar-se tudo. Depois de unido, deita-se crave e canela. Vai em forma untada de manteiga assar em forno brando.

FARMACIAS DE PLANTÃO

Farmacia Sertaneja — Rua Ulisses Caldas — Cidade Alta.

Farmacia Santa Cruz — Rua Dr. Barata — Ribeira — Fone: 16-20.

Farmácia Dutra — Rua Amaro Barreto — Alecrim — Fone: 19-31.

FAZEM ANOS HOJE:

SENHORAS:

D. Lavinia Pacheco, esposa do sr. Candido Pacheco, residente no Rio.

SENHORES:

Xavier Miranda, funcionario estadual aposentado.

— Manoel Moreira Dantas, proprietario em Angicos.

— Osvaldo de Andrade Moura, funcionrio dos Correios e Telegrafos.

— Dr. Fernando Medeiros, clinico nesta Capital.

SENHORITAS:

Poetisa Carolina Wanderley.

JOVENS:

José Galvão, filho do sr. Alfredo Galvão comerciante nesta cidade.

CRIANÇAS:

Ana da Saúde, filha do sr. Juvenal Gomes, residente em Recife.

FALECIMENTOS:

No dia 18 de dezembro p. p. em Recife, faleceu repentinamente Da. Emilia Pascoal de Lima Campos, esposa do Prof. Moacyr Leal Campos.

A falecida que era possuidora de excelsas virtudes e, por isso mesmo muito estimada na sociedade pernambucana, foi sepultada no Cemiterio de Santo Amaro. Levaram-na á sua ultima morada parentes e amigos.

A extinta deixou quatro filhos menores: Moacyr, Alfredo Manoel, Severino Junior e Telma Maria. Filha do sr Manoel Pascoal de Lima, falecido ha longos anos, e de d. Secunda Castrano Pascoal de Lima, residente nesta capital, ainda deixou os seguintes irmãos: Edgar José e Nadir, casados e residentes em Natal; Lourdes, Raimundo e Elmar, solteiros e tambem aqui residentes; João, ausente, funcionario da Cia Hidro-Eletrica do Sao Francisco; Moacyr, residente em Sa. Paulo.

A familia da morta agradece, sensibilizada, as visitas de todos, como tambem o comparecimento ás missas de 3. e 7. dia, rezadas nesta capital.

GRAÇAS

E. C., agradece ao S. Coração de Jesus uma graça alcançada em favor de sua irmã enferma.

Agradeço ao glorioso S. Dimas, uma grande graça obtida num momento de aflição.

TENHA SEMPRE A MÃO UM EXEMPLAR DA A ORDEM.

MISSAS

D. Estafania O' Grady — Amanhã, na Capela Salesiana, ás 6,30 horas, será celebrada missa em sufrágio da alma de d. Estefania O'Grady mandada celebrar por Paulina e Alzira Nunes. Estão sendo convidados os amigos e parentes da familia de d. Estefania O'Grady para comparecer a este ato de piedade cristã.

Prejuisos causados ao agricultor pela erosão

ALTIR A. M. CORREIA
Engenheiro-Agronomo

Os ventos e as águas das chuvas transportam o solo agricola desprotegido para lugares onde, geralmente, êle se torna perdido. Esse carregamento periodico diminui a fertilidade do solo agricola constitui a erosão acelerada ou erosão provocada.

Prejuizos decorrentes

Os prejuizos principais ocasionados pela erosão do solo são as perdas de água e de terra, provindo dai uma série de feitos nocivos. Nas encostas em que a proteção vegetal foi retirada, a água da chuva age sem qualquer obstaculo que lhe reduza a velocidade. Sendo maior a quantidade de água que escorre pela superficie do que a infiltrada, a gleba torna-se prontamente sêca. O solo é transportado para rios, corregos, etc. obstruindo-lhes o leito e a foz, o que traz como consequencia a necessidade de serviços de dragagens; também os laços, lagêaooo tambem os lagos, lagoas e dos reservatorios poder ter suas capacidades diminuidas e as estradas danificadas ou mesmo obstruidas.

O solo transportado pela enxurrada é roubado ao terreno, que perde além de sua produtividade, o próprio corpo, o que constitue uma perda irreparavel. As consequencias, intimamente ligadas, da erosão do solo, são transporte da camada superficial e mesmo profunda diminuição da fertilidade e modificação nas condições fisico-quimicas e biologicas.

No Brasil, onde os processos de exploração agricola são o mais primitivos e esgotantes, considerando somente a area cultivada, quinze milhões de hectares, se houver uma perda anual de 35 toneladas por hectares ocasionada pela erosão, teremos um total de 525 milhões de toneladas de solo carregado dos campos.

Perda de Fertilidade

As perdas de materias inorgânicas, motivadas pela lavagem da capa superficial provocam uma enxurrada maior prejudicando as propriedades do solo e diminuindo a capacidade produtiva do terreno, diminuição esta proporcional á quantidade de solo arrastado. Geralmente, as quantidades de substancias teteis do solo carregadas pela erosão são menores que as referidas acima. Para o seu processo

Quando mais um terreno em sua produção diminui, mais se torna necessario o lavrador trabalhar para satisfazer suas necessidades e as de sua familia.

Abandono dos campos

A medida que a enxurrada vai transportando o solo superficial, as origens na maioria dos terrenos a serem cultivados vão sendo encontradas cada vez mais profundas, exigindo cada vez mais trabalho e maior quantidade de adubos para tornar o terreno apropriado ao uso de maquinas agricolas e consequentemente o seu valor

Conclui na 4a pagina

Casa Bancaria Norte-Riograndense S/A

End. Teleg BANCALDO
RUA FREI MIGUELINHO, 109
Telefone — 1577
NATAL — Rio Grande do Norte

CARTA PATENTE N. 25 DE 6 DE NOVEMBRO DE 1944
NATAL — RIO GRANDE DO NORTE
Balanço realizado em 31 dezembro de 1951
CAPITAL E RESERVA : — 1.895.000,00
DATA DA INSTALAÇAO — 1.º de Janeiro de 1945

A T I V O

A — DISPONIVEL			
CAIXA			
Em moeda corrente	1.529.445,10		
Em deposito no Banco do Brasil S/A .	3.500.000,00		
Em depósito à ordem da Sup. Moeda e do Crédito	552.774,60		5.582.219,70
B — REALIZAVEL			
Empréstimos em C/Corrente		5.030.033,40	
Empréstimos Hipotecários		331.060,00	
Títulos Descontados		11.408.687,90	
Correspondentes no País		3.503.360,80	
Outros créditos		102.579,10	
Imóveis		110.556,00	
Outros valores		84.865,50	20.571.142,70
C — IMOBILIZADO			
Edificio de uso do Banco		457.409,20	
Moveis e Utensilios		335.342,90	
Instalações		13.440,00	806.192,10
E — CONTAS DE COMPENSAÇÃO			
Valores em garantia		5.831.570,00	
Valores em custódia		881.514,40	
Títulos a receber de C/Alheia		27.021.663,10	
Outras contas		23.079.105,50	56.831.853,00
		Cr$	83.711.405,50

P A S S I V O

F — NAO EXIGIVEL			
Capital		1.500.000,00	
Fundo de Reserva Legal		117.000,00	
Fundo de Previsão		253.000,00	
Outras reservas		25.000,00	1.895.000,00
G — EXIGIVEL			
DEPOSITOS			
a vista e a curto prazo :			
Em C/C Sem Limite	7.410.946,50		
Em C/C Limitadas	4.441.059,40		
Em C/C Populares	6.032.843,50		
Em C/C Sem Juros	373.692,80	18.258.544,20	
a prazo			
de diversos			
a prazo fixo		2.038.797,10	
		20.297.341,30	
OUTRAS RESPONSABILIDADES			
Obrigações Diversas	1.150.000,00		
Correspondentes no Pais	2.675.690,20		
Ordens de Pagamento e outros créditos	52.589,30	3.878.279,50	24.175.620,80
H — RESULTADOS PENDENTES			
Contas de resultados			833.933,70
I — CONTAS DE COMPENSAÇAO			
Depositantes de valores em garantia e em custódia		6.713.084,40	
Depositantes de titulos em cobrança no Pais		27.021.663,10	
Outras contas		23.097.105,50	56.831.853,00
		Cr$	83.711.405,50

Natal, 31 de Dezembro de 1951

Aldo Fernandes R. de Melo
Diretor-Presidente

Oscar Vilar R. de Melo
Diretor-Gerente

Djalma dos Santos
Contador regs DEC 69.113 CRC 87

Demonstração da Conta "Lucros & Perdas" em 31 de dezembro de 1951

D E B I T O

Pelo despendido com :		
Juros e Descontos s/ Empréstimos Passivos	68.656,30	
Despesas de Juros	893.894,60	
Impostos & Taxas	89.507,10	
Honorários da Diretoria	156.000,00	
Despesas de Pessoal	224.663,00	
Despesas Gerais	135.100,80	
I. A. P. B. - C/Contribuições	16.598,50	
Despesas de Comissões e Taxas	27.246,80	
	1.371.037,10	
Despesas de Instalações - Amort. 10%	3.200,00	
Fundo de Reserva Legal - 5% reserv	42.000,00	
SALDO A DISPOSIÇÃO DA ASSEMBLEIA	794.498,00	2.210.765,10
	Cr$	2.210.765,10

C R E D I T O

Lucro verificado em		
Juros s/emprestimos	598.050,60	
Juros Diversos	372.151,20	
Descontos	980.153,20	
Imposto do Selo	10.62[illegible],50	
Comissões	125.899,60	
Comissões de Cobrança	10[illegible],30	
Rendas de Imoveis	21.280,00	
Portes e Telegramas	13.900,90	[illegible]6,10
	Cr$	2.210.765,10

Natal, 31 de Dezembro de 1951

ALDO FERNANDES R. DE MELO
Diretor-Presidente

OSCAR VILAR R. DE MELO
Diretor-Gerente

DJALMA DOS SANTOS
Contador regs DEC 69.113 CRC 87

MUTILADO!

Labim/UFRN

Séria crise ameaça o futebol Potiguar

O ABC, insatisfeito com a eleição do novo Presidente da FND, pederia licenciamento--Precisamos evitar futuros desastres, para os nossos desportos

Quando se anunciou a realização de eleições na FND, ABC e America, os dois grandes do futebol potiguar, cuidaram, de entabolar negociações, para escolher um candidato que merecesse o sufragio unanime dos demais clubes natalenses. As conversações não chegaram a bom termo, porque os americanos se apegaram ao nome do Capitão Leitão, candidato que não poderia merecer o apoio dos abecedistas, em virtude de antigas mal-querencias entre diretores do alvi-negro e o antigo mandatário da Federação. Os abecedistas, tentaram o lançamento de um outro elemento, que fosse apoiado pelos americanos. Mas, os rubros já andavam longe, pois haviam conseguido a adesão de outros clubes da cidade Formaram-se dois blocos: de um lado, o cap. Leitão, concorreria apoiado pelo America, Riachuelo, Santa Cruz, Alecrim e Atletico; do outro lançado pelo ABC, Humberto Nesi, contaria com os votos do alvi-negro dos dois clubes náuticos e do Potiguar, havendo inclusive, possibilidade de vir ser votado pelo proprio Santa Cruz, que, segundo se dizia, ainda não tinha candidato definido. A verdade, porém, é que no dia da eleição, Nesi foi derrotado por 6x3, pois até o Potiguar, votou em Leitão.

A escolha do capitão, para o elevado cargo de Presidente da FND, não agradou aos abecedista, muito embora tivesse sido ela feita, num pleito leito. Tomaram então os diretores alvi-negros, uma resolução: em sinal de protestos, pedir licenciamento da FND.

Tal resolução, apenas vem trazer prejuizos para o nosso futebol, mas, esperamos que os responsaveis pelos destinos dos desportos de nossa terra, procurem contornar essa situação, justamente surgida, quando nos encontramos ás portas do Campeonato Brasileiro de Futebol, certame este, no qual, teremos de fazer bonita figura. Sabe-se, por exemplo que, os craques abecedistas, seriam cedidos por um ano a clubes cearenses, o que representaria para o nosso futebol, um desfalque sensivel.

A disposição dos diretores ABC, é um tanto drástica, mas eles lá, apresentam suas razões. Lamentamos o que está para acontecer e formulamos votos ardentes, para que se consiga uma formula conciliatória, capaz de contornar tão aflitivo momento para o association de nossa terra. Pensem um pouco, os dirigentes do alvi-negro e os demais mandatários do futebol potiguar. Precisamos, acima de qualquer interesse, ter em mente, o nome esportivo do Rio Grande do Norte.

AMANHÃ REX AMBIENTE

O livro mais lido no Brasil! E este filme, como o próprio livro, é repassado de amor, emoção e fantasia, sendo de se destacar o grande realismo de suas sequências!

ORLANDO VILAR, VERA NUNES e ANTONIETA MORENEAU em

PRESENÇA DE ANITA

REX — Hoje

Matinée ás 15.30 — Soirée ás 20 horas

Ao Diabo a Fama

Um desfilar de sequencias engracadissimas com otimas músicas e lindas mulheres!

S. LUIS — Amanhã

A mais empolgante comedia do ano! Uma das melhodes pandegas da maior dupla cômica do cinema!!!

STAN LAUREL (o magro) e OLIVER HARDY (o gordo) em

DOIS FANTASMAS VIVOS

Uma gosadissima comédia, repleta de situações impagaveis e hilariantes!!!

São Luis — hoje

Matinée ás 15.30 — Soirée as 20 horas — O novo Charlie Chan em "O ANEL CHINÊS" Juntamenete "OS PERIGOS DE NYOKA — terceiro episodio

São Pedro — Hoje

Somente soirée ás 20 horas

Corações na Sombra

BREVEMENTE NO REX — "CORAÇÕES NA SOMBRA".

Sabe?

1 — Qual o primeiro clube de Castilho?

2 — Um round de box, entre profissionais, deverá durar quantos minutos?

3 — Lembra-se qual foi o jockey brasileiro que venceu a primeira prova de Sweepetake?

4 — Em 1938, na Copa do Mundo, o maior escore verificado, foi ?

5 — O futebol profissional brasileiro é mais antigo do que o argentino?

(Resposta em outro local)

Páreo duro, para o Torneio Rio - São Paulo

RIO, 4 — Tem sido das mais interessantes, a luta dos clubes cariocas, na questão das arrecadações, para classificação no Torneio Rio-São Paulo. No primeiro posto tem sido dos mais sensacionais, o duelo entre Flamengo e Fluminense. O Vasco, tem posição assegurada, enquanto Botafogo e Bangú, sustentam o mais serio combate, pois ambos enfrentam este dilema: se um dos dois chegar a ser campeão, entrará no Torneio. Mas, se tal não acontecer, sobrará um. As alternativas das cifras para alvi-rubros e alvi-negros, tem sido das mais interessantes. Domingo, os dois clubes queimarão os seus ultimos cartuchos. O Botafogo uma vantagem: jogará sabado, contra o Flamengo. No domingo, o Bangú enfrentará o Fluminense, mas a torcida ainda terá mais outros jogos para assistir. Vejamos agora, a posição dos cinco primeiros colocados:

Flamengo	Cr$ 4.267.528,35
Fluminense	Cr$ 4.202 844,75
Vasco	Cr$ 3.523.144,25
Botafogo	Cr$ 2.280.440,00
Bangú	Cr$ 2.004.246,00

Entre o Fla-Flu, a diferença é de Cr$ 64.683,60, a favor do rubro-negro, enquanto o Botafogo leva de vantagem sobre o Bangú, a importancia de Cr$ 276.194,00.

Se não sabe...

1 — Olaria A. C

2 — 3 minutos

3 — Justiniano Mesquita, 1933

4 — 8 x 0. A Suecia venceu Cuba

5 — Não. Data de 1931 o da Argentina.

Avó! Mãe! Filha!

TODAS DEVEM USAR

FLUXO-SEDATINA

(O REGULADOR VIEIRA)



A MULHER EVITARA' DORES ALIVIA AS COLICAS UTERINAS Emprega-se com vantagens para combater as irregularidade das funções periódicas das senhoras. E' calmante e regulador dessas funções. FLUXO SEDATINA, pela sua comprovada eficácia, é muito receitado

DEVE SER USADO COM CONFIANÇA

CINEMA

A ORDEM a exemplo dos demais jornais de orientação catolica, do Brasil e do Estrangeiro, está publicando, atualmente, anuncios de cinemas desta localidade. Isso, não significa absolutamente apoio ou recomendação do jornal a qualquer filme. As pessoas interessadas na orientação cristã sobre os filmes, devem procurar a secção competente, ela que este Jornal publica as censuras dos filmes, geralmente feitas pela Ação Catolica Brasileira

LEIA A ORDEM e verifique se você não está lucrando diariamente alguma coisa para o bem de do seu espirito.

Indicador Profissional

ADVOGADOS

ANTONIO PINTO DE MEDEIROS
ADVOGADO
Rua General Osorio 222 — Cidade Alta

ANTONIO TOSCANO CAVALCANTI
ADVOGADO
Escritório: Rua Acre, 55 - - 5.º andar — sala 507
FONE: 43-1396
Residência, Rua Hilario de Gouvêa, 88-ap. 302
FONE: 37-4062
RIO DE JANEIRO

OTTO GUERRA
ADVOGADO
Escritório: Rua Dr. Barata, 216 — Ribeira
FONE — 2076
Residencia: Rua José Pinto, 277 — Cidade Alta
FONE — 1434

VICENTE DE SOUZA
Advogado
Escritorio e residencia: Rua Fonseca e Silva, 1105 — Fone: 23-64 -- Alecrim Natal.

MEDICOS

DR. ALVARO VIEIRA
Chefe de Clinicas cirurgicas do Hospital Miguel Couto
CIRURGIA GERAL — DOENÇAS DE SENHORAS
ELETRICIDADE MEDICA
Consultório: — Av. Duque de Caxias, 198 (Terreo)
Horário: Manhã — 9 as 12 Tarde — 15 as 18 horas
Fone: 12-84
Residência: Avenida Getulio Vargas, 704 — Fone: 14-23

Clinica de senhoras
DR. ETELVINO CUNHA
ESPECIALISTA
Curso de aperfeiçoamento no Rio de Janeiro e São Paulo
DOENÇAS DE SENHORAS — PARTOS
Ondas ultra-curtas, bisturi elétrico, eletro-coagulação, etc.
CANCER — TUMORES
Consultas: das 15 horas em diante exceto nos sábados
Consultório: Rua Cel. Bonifácio, 222 — Fone 10-82
Residência: Rua Joaquim Manoel, 590 — Fone 14-95
Petropolis—Natal

DR. EUCLIDES FERNANDES GURJÃO
CLINICA GERAL
Das 15 horas em diante
Residencia: Rua Ana Neri, 339
Consultorio — Rua Princeza Izabel — Edificio Cruzeiro - Fone 2292

DR. EZEQUIEL FONSECA
PARTOS E DOENÇAS DAS SENHORAS
Cons: Praça João Maria, 61 — 1.º — Tel. 1071
Expediente: das 7 as 9 diariamente
Residencia — Av. Deodoro, 530 — Tel. 1387

DR. JOAQUIM LUZ
PARTOS — DOENÇAS DE SENHORAS
ESPECIALISTA
Ondas curtas, eletro coagulação — Bisturi elétrico
Consultas das 14 horas em diante
Consult. Rua Ri[illegible] Branco, 89 — 1.º andar
Residencia Avenida Prudente de Morais, 609

DR. HERMANCE PAIVA
CLINICA MEDICA — VIAS URINARIAS
Consultorio: Rio Branco, 589 — 1.º
2.º andar, sala 3
Horario: 15 as 17 horas
NATAL — Rio Grande do Norte

CLINICA DE CRIANÇAS
— DO —
DR. FERNANDO MEDEIROS
PUERICULTURA — PEDIATRIA
Consultorio e residencia: Presidente Quaresma, 353 — Alecrim — Fone 1693
Consultas: 10 ás 11 e 15 ás 18 horas

DR. OLAVO MEDEIROS
Doenças da pele e sifilis
Chefe da clinica dermatológica do Hospital "Miguel Couto"
Consultório: — Rua Ulisses Caldas, 86-1.º andar
Das 15 horas em diante
Residência: Avenida Campos Sales, 624 — Telefone 17-64

DR. OLAVO MONTENEGRO
DOENÇAS DA NUTRIÇÃO, GLANDULAS ENDOCRINAS
(Obesidade, Magresa, Nervosismo, Diabetes, Reumatismo)
METABOLISMO BASICO
CLINICO DE ADULTOS E CRIANÇAS
Consultório: Cel. Bonifácio, 222 — Telef. 10-82
Residência: Avenida Deodoro, 690 — Telef. 18-58
— NATAL —

DOENÇAS NERVOSAS E MENTAIS
DR. OTTO JULIO MARINHO
DIARIAMENTE DAS 15 AS 17 HORAS
CONSULTORIO:
AV. RIO BRANCO, 589 — 1.º ANDAR

DR. PAULO SOBRAL
DA MATERNIDADE JANUARIO CICCO
Ondas curtas — Eletro-coagulação e Bisturi Eletrico
Partos e Doenças de Senhoras
Consultório: Rua Dr. Barata, 210-1.º and. — Fone 1120
Residência: Av. Prud. de Moraes, 746
Consultas de 9,30 às 11,30 e das 14 às 17 horas
Natal — Rio Grande do Norte

DR. RICARDO BARRETO
Diretor do Hospital de Alienados
DOENÇAS MENTAIS E NERVOSAS
Consultório: Rua Dr. Barata, 210-1.º — Fone 11-20
Residência: Av. Deodoro, 638 — Telefone 13-51

DR. PEDRO SEGUNDO
ESPECIALISTA
VIAS URINARIAS — PROTOLOGIA E SIFILIS
Cura radical das hemorroidas, varises e hidroceles, sem operação e sem dor. Doença da uretra, prostata, vesicula, seminais; bexiga e rins. Tratamento rápido das uretrites agudas e crônicas e suas complicações. Perturbações. Uretroscopia
Galvano Cauterio
Das 15 horas em diante
Consultório: Edificio "Nova Aurora", Rua Dr. Barata, 241-1.º andar Residência: Rua Apodi, 377. Fone 13-50

DR. TEODULO AVELINO
DOENÇAS INTERNAS
Especialmente
CORAÇÃO E VASOS
Eletrocardiografia
Consultas das 14½ em diante
Residência: Av. Prudente Morais, 672 Fone: 17 21
Consultório: Edificio Aureliano, sala 103

DR. VICENTE MONTEROSSO
Ex Ginecologista e Obstetra do H. C. Mér do Rio de Janeiro
Ex Chefe de Equipe da Maternidade Clara Basbaum do Rio de Janeiro
Consultório: [illegible] Residência: [illegible]
Consultas: [illegible] das 14 as 16 horas
Cirurgia: [illegible]
Rio Branco, 685 — 1.º andar — Sala 3

DR. TRAVASSOS SARINHO
CIRURGIA GERAL
Consultorio: EDIFICIO MOSSORO
Residência: Rua Mal. Deodoro, 477 Fone: 14-10

MUTILADO

Colegio Santo Antonio

AV. DEODORO, 809

AVISOS PARA 1952

I — ABERTURA DAS AULAS:

1º. Curso de Admissão, 2ª. época: 7 de Janeiro
2º. Curso Primário: 4 de Fevereiro
3º. Curso Ginasial, Colegial e Comercial: 1 de Marco

II — MATRICULA:

1º. Exame de Admissão, 2ª. época: 7 de Janeiro a 24 de Fevereiro
2º. Curso Primário: a partir de 2 de Janeiro
3º. Curso Ginasial, Colegial e Comercial: de 15 a 26 de Fevereiro

III — EXAMES DE 2ª. EPOCA:

1º. Admissão ao Curso Ginasial: 21 e 22 de Fevereiro
2º. Curso Ginasial Colegial e Comercial: 18 e 19 de Fevereiro

Para melhores informações dirija-se a Diretoria

JUVINO DOS ANJOS
SERVIÇOS DE CONTABILIDADE
Elaboração de planos de organização Execução de serviços contabeis e acessorios
Carteira e Registro n. 6, do Conselho Regional de Contabilidade do R. G. Norte
Rua Dr. Barata 198 — 1.º andar
Expediente das 8 as 11 horas

ARMAZEM NATAL

Grande sortimento de Estivas, Molhados e Cereais [illegible]
Completo sortimento de bebidas nacionais e estrangeiras
Vendas em grosso e a varejo. Entrega a domicilio
AVENIDA RIO BRANCO [illegible] — Telefone [illegible]

O America, de 46 a 51 4 titulos máximos

O America Futebol Clube, sempre se destacou nas lides esportivas da cidade como um quadro de tradição, através de fatos brilhantissimos em sua trajetoria glorioso.

Em 46, o XI rubro conquistou o certame, após longos anos de espera e desilusões. Dessa data até os dias atuais, o clube de Campos Sales tem sido um dos candidatos mais reais ao titulo máximo.

Para os rubros vieram [illegible] uma serie de melhor de três, [illegible] go após, os cetros de 48,49 e agora, o de 51, sendo que os dois ultimos, foram conquistados sem que os americanos sofressem ... só derrota.

Foram campanhas brilhantes e que por coincidencia, todas elas decididas com o seu velho rival, o ABC.

Em 46, no jogo final, os diabos rubros venceram de 5-1; 48, novo triunfo dos americanos, por 4x0; 49, vitoria de 1x0 e em 51, 3x1 e 2x0.

Ginasio Santa Agueda

CEARA' MIRIM

[illegible] Conselho do Ensino Secundario as inscrições [illegible] segunda epoca serão realizadas de 1 a 15 [illegible] corrente

CURSO GINASIAL
MATRICULA
1º Ciclo legal: De 1 a 10 de Março
Curso Primario: 15 de Janeiro.
ABERTURA DAS AULAS
Curso Primario: 4 de Fevereiro
Curso Ginasial: 1 de Março

GALVÃO MESQUITA LTDA

CASA QUE NÃO TEM COMPETIDORES

Ferragens, artigos sanitários e outros materiais
Tudo recomendavel em qualidade e preço
Rua Dr. Barata, 217 — Fone 1158

A IMPRENSA CATOLICA NAO PODE VIVER SEM O APOIO REAL DOS CATOLICOS. E SEM IMPRENSA, OS CATOLICOS NAO PODEM TER VOZ ATIVA O SR. AO MENOS ASSINA "A ORDEM"?

Labim/UFRN

RUAS DE NATAL
Questões complicadas

Uma batalha difícil

No seu desejo de bem ver as Rocas, ao Tirol, ao Oitizeiro ou bem-estar-se de todo este vasto, até o Bom Pastor. Na sempre o reporter diz o que uma febre de construção em desejava como desejava, pre- Natal. Muito bom, mas que mido pelo curto espaço de deixa tijolos, areia, pelas tempo em que tem de elabo- ruas. Ha animais soltos, com rar suas notas. Os linotipos todos os inconvenientes. Por estão parados, o jornal não mais que os guardas prendem atrazar e as tiras precisam sair da maquina, tão depressa quanto o pensamento...

Ontem, por exemplo, lemos uma reportagem sobre a limpeza em Natal, tendo-a, esta mais vazar, já impressa em letra de forma, notamos que fomos algo injustos.

Assim é que dissemos nunca Natal ter estado tão suja. Ora, vamos ser justos, não é assim tanto. Ha, realmente, necessidade de intensificação ou desenvolvimento do serviço de coleta do lixo, pois a população aumentou muito. Mas tambem é certo que as finanças municipais, no momento, não estão a permitir esse incremento. O prefeito Mario Lira tem se notabilizado, em suas interinidades, por um esforço discreto e dedicado aos problemas da nossa cidade. Mas, que fazer-se, na marcha em que vamos, todo funcionario da Prefeitura vai findar na letra "z" do padrão? Quem abre o diario oficial verifica que a subida de padrão é incessante...

OUTROS PROBLEMAS

O reporter deu, no dia de ano, uma volta completa pela cidade. Foi a Areia Preta, animais, os donos teimam em soltá-los.

Ha outras questões, que são mais de saúde pública. E' muito comum, mesmo em ruas centrais, o povo das casas (de morada, cafés, etc.) ainda soltar aguas servidas para a rua, com a maior naturalidade. Que poderá fazer com isso tudo a Limpeza Municipal? Aquela agua se acumula, junta-se com a areia, vira lamaçal, vem a fedentina.

Tambem ha outros problemas difíceis nas ruas de Natal. As águas das chuvas cavam regos profundo em certos bairros. E lá vem briga entre vizinhos. Cada um querendo livrar-se da erosão. E a briga finda na Prefeitura, como o reporter pôde verificar pessoalmente.

Por tudo isso, queremos fazer justiça á nossa Prefeitura. Um jornal amigo da verdade não deve procurar "bodes expiatorios". E quem conhece Recife, Fortaleza, a propria "Cidade Maravilhosa", não pode achar Natal em piores condições.

FRAQUEZAS EM GERAL
VINHO CREOSOTADO
(Silveira)

LAMENTAVEL DESASTRE

Entre as estações de Sertãozinho e Itamaraty, cerca das 5 horas, tombou espetacularmente o trem PN-1, da REDE FERROVIARIA DO NORDESTE, que procedia do Recife, com destino a esta capital. Viraram a locomotiva, o carro bagagem e um carro de 1a. classe, achando-se ferido o maquinista, o foguista e um marinheiro nacional, bem como alguns passageiros, estes com ferimentos leves.

Apezar do acontecido, a composição ainda virá até Natal embora com um atrazo de cinco ou seis horas. A. E. F. Sampaio Correia, providenciou a ida de socorro ao local do acidente.

A ORDEM

NATAL — Sexta-feira, 4 de Janeiro de 1952

Cia. Força e Luz Nordeste do Brasil -- Natal

AVISO

COMPANHIA FORÇA E LUZ NORDESTE DO BRASIL -- NATAL -- avisa ao público e aos assinantes de telefones que, por questão de ordem tecnica e a fim de atender a melhoria do trafego telefonico, serão modificados os números dos aparelhos constantes da relação abaixo, a partir do proximo dia 1 de fevereiro de 1952.

NOMES	N. Atual	N. Futuro
1 -Estrada de Ferro Sampaio Correia — Trafego	10-00	26-00
2—Delegacia de Ordem Social	10-01	26-01
3—Medeiros & Filhos—Importadora Omar Medeiros	10-02	26-02
4 S E P A N	10-03	26-03
5 João Batista de Andrade -- Fabrica de Vassouras	10-04	26-04
6—Clemente de Carvalho & Cia.	10-05	26-05
7—Torquato Justino	10-06	26-06
8—Radio Farol de Natal	10-07	26-07
8—Sociedade Cooperativa Funcionários Públicos Estaduais	10-08	26-08
10—Antonio Costa -- Hotel Central	10-09	26-09
11—Inspetoria de Policia — Gabinete do Inspetor	10-10	26-10
12—Quartel da Força Policial	10-11	26-11
13—Banco do Povo S. A. -- Contadoria	10-12	26-12
14—Diretoria da Fazenda Municipal	10-13	26-13
15- João Alves de Oliveira--Foto Elite	10-14	26-14
16- Antonio Aguiar Bezerra -- Automoveis de Aluguel	10-15	26-15
17—Hospital de Alienados	10-16	26-16
18—Hospital Miguel Couto — Diretoria	10-17	26-17
19—Departamento da Segurança Pública — Casa de Detenção	10-18	26-18
20 -Delegacia de Policia do 2.º Distrito Gabinete do Delegado	10-19	26-19
21—Departamento da Segurança Pública — Gabinete do Diretor	10-21	26-20
22—Departamento de Saúde Pública — Assistencia Pública	10-21	26-21
23 -José Elisio B. Cavalcanti — Loterias.	10-22	26-22
24—Escola Domestica de Natal	10-24	26-24
25—Associação dos Escoteiros	10-24	26-24
26- João Paulino de Souza -- Automoveis de Aluguel	10-25	26-25
27- -Delegacia de Ordem Social -- Sala de Permanencia	10-26	26-26
29- P. G. Costa -- Casas Costa	10-26	26-28
30- -Paulo de Oliveira Costa -- Oficina Mecanica	10-29	26-29
31—Delegacia de Policia do 3.º Distrito	10-30	26-30
32- Fabrica Vigilante	10-31	26-31
33 -Base Naval do Natal -- Estação de Radio	10-32	26-32
34—S. E. R. A. S.	10-33	26-33
35—Base Aérea de Parnamirim	10-34	26-34
36—Cemiterio Público	10-35	26-35
37—Capitania dos Portos — Gabinete do Comandante	10-36	26-36
38—Corporação de Praticos do Rio Grande do Norte	10-37	26-37
39—Departamento de Educação--Gabinete do Diretor	10-38	26-38
40—PANAIR Teodorico Bezerra & Cia.	10-39	26-39
41—Estrada de Ferro Sampaio Correia — Movimento	10-40	26-40
42—Loide Brasileiro	10-41	26-41
43—Companhia Nacional de Navegação Costeira	10-42	26-42
44—Freire & Cia — Sorveteria "El Dorado"	10-43	26-43
45—Farmacia Santa Teresinha	10-44	26-44
46—Francisco Barbalho Junior -- Escritorio de Representações	10-45	26-45
47—Manoel Fernandes — Alfaiataria Londres	10-46	26-46
48—Luis Veiga — Café São Luis	10-47	26-47
49—Recebedoria de Rendas Estaduais — Secção de Guardas	10-48	26-48
50—José Quintino Filho — Cigarreira	10-49	26-49

Natal, 31 de Dezembro de 1951

A ADMINISTRAÇÃO

CASA PARA ALUGAR

ALUGA-SE a casa 547 da Rua Princesa Isabel, a tratar na Torrefação S. José, na mesma Rua, 971.

Para ler no onibus

1. Nada mais nos humilha que o fato da experiencia pessoal de nossas deficiencias sopesadas de uma sinceridade intima, nessa eloquencia irretorquivel.

2. Não deveria custar a opinião alheia que nos fulmina publicamente, pelas ruas do mercado, tornando-nos impotentes de concretizar os planos quando tristes sentimos antecedentemente o mesmo que dizem de nós.

3. Lutar contra as dificuldades inerentes ás empresas e obices externos, ainda é normalmente humano, mas sofrer tais derrotas e prosseguir, é heroico e divino.

Pe. Emerson Negreiros

Antonio Soares Filho

ADVOGADO

Av. Floriano Peixoto, 612

Fones: 1700 -- 1722

RAIMUNDO DE FREITAS BARROS

ADVOGADO.

Rua Princeza Isabel, 702

NATAL -- Rio G. do Norte

ASSINATURAS DE A "ORDEM"

Solicitamos aos nossos cooperadores providenciarem o pagamento de suas assinaturas, na Gerencia ou quando procurados pelo nosso cobrador, pois que a partir do próximo dia 15 serão suspensas todas as assinaturas em atrazo.

Outrossim lembramos que as mesmas são pagas adiantadamente, sem exceção.

Prejuisos causados...

(Conclusão da 1.ª pagina)

Continuando a diminuição da produção, os lavradores imigram para as cidades, em busca de outro meio de vida, pois a terra já não compensa a exploração. Na cidade, past m a causar inumeros problemas, encontrando uma série de dificuldades. Superpopulação, falta de habitações, aumento do número de consumidores e consequentes alta nos preços dos generos, etc, enfim, uma série de problemas que, cada vez mais, se agravam, criando alterações no programa de agricultura do pais. Com a fuga dos campos, motivada pelo descuido ou ignorância do lavrador no controlar, em tempo, e por inúmeras outras causas os fatores que aceleram a erosão, o terreno torna-se mais erodido. E, á medida que a água erode um terreno, mais difícil se torna controlar os efeitos da enxurrada, devido á falta, no solo, de condições favoráveis a que nêle sejam realizados cultivos protetores.

Que herdarão nossos filhos?

Até quando as terras do Brasil poderão produzir os alimentos necessários aos seus habitantes?

Além da perda em quantidade, sofrida pelo terreno, pela lavagem do solo, há ainda a perda em qualidade, pois os vegetais que vivem nos solos são as fontes diretas ou indiretas do fornecimento de sais minerais aos homens e animais. Enquanto um solo for fértil, um povo será forte, a História já nô-lo conta sobre as maiores nações que se formaram, no Universo.

Com a continua diminuição de fertilidade do solo o agricultor não o poderá manter em condições de ser explorado e permitir a existência adequada de seus descendentes, pois o mesmo terreno usado hoje pelo agricultor o será amanhã por novas gerações.

Redução dos prejuizos

E' dever básico de todo agricultor procurar manter o solo combatendo a erosão, diminuindo suas causas, conservando os recursos e a produtividade da terra. Ha uma série de metodos para controlar a erosão, variando com diversos fatores, entre os quais, o grau de declive da encosta, o tipo de solo, quantidade de chuvas e vegetação adotada. Diminuindo os efeitos da erosão, através do controle da enxurrada, conservando o corpo e as qualidades do solo e aumentando-lhe a quantidade de água, o agricultor evitará os prejuizos causados pela erosão defendendo, assim, para os seus filhos o mais valioso dos patrimonios: uma terra fertil.

DIA LITURGICO

Oitava dos Santos Inocentes

AMANHÃ

Sábado do Sacerdote

Vigilia da Epifania, Missa propria, 3a. de S. Telesforo, 3a. Deus qui Salutis, Prefácio do Natal.

Dr. Raimundo Nunes

Encontra-se nesta Capital o dr. Raimundo Nunes medico na cidade de Mossoró onde é elemento de relevo na sociedade local.

O Dr. Raimundo Nunes que é otorino-laringologista está tratando de sua transferencia para esta Capital onde instalará consultorio.

CINEMA

RIO GRANDE — Fone: 15-31 — "Os noivos de Mamãe," ás 15,30 e 20,00 horas. Somente para Adultos.

REX — 11-72 — "Ao dinheiro a fama" ás 15,30 e 20,00 horas.

Não covem a menores.

S. LUIS — Fone: 20-03 — "Charlie Chan e o anel chinês", ás 15,30 e 20,00 horas.

Não convem a menores.

S. PEDRO — Fone: 20-14 — "A voz do sangue" as 15,30 e 20,00 horas.

Para Adultos.

CINE ALECRIM — Fone: 20-46 - "Noite eterna", as 15,30 e 20,00 horas.

Para Adultos

COOPERATIVA CENTRAL DE CREDITO NORTE RIOGRANDENSE LIMITADA

(EX-CAIXA RURAL E OPERARIA DE NATAL)

Instalada em 1 de Dezembro de 1926

RUA DR BARATA, 208
Fones: 1191 — 1637 e 2327
NATAL — RIO GRANDE DO NORTE

Registro no S. E. R. do Ministério da Agricultura, sob n. 837, de 15-12-44. Decretos Leis 5.893, de 19-10-43 e 6.276, de 14-2-1944

CAPITAL REALIZADO	Cr$	3 500 000.00
FUNDO DE RESERVA	Cr$	700.424.00
DEPOSITOS	Cr$	18 000.000.00

Balanço em 31 de Dezembro de 1951

ATIVO			PASSIVO		
DISPONIVEL			**NAO EXIGIVEL**		
CAIXA			Capital	3 500 000,00	
Em cofre	311 210.30		Fundo de Reserva	700.424.00	
No Banco do Brasil S A	1 700 000.00		Fundo de Assistência Social	16 200.00	
No Banco do Rio G do Norte S/A	600 000.00				4 216 624,00
No Banco do Povo S A	700 000.00		**EXIGIVEL**		
No Casa Bancaria N Ie S/A	150 000.00				
Em outros Bancos nos Estados	4 115.00	3 786 256.20	Depositos a Prazo Fixo	3 400 120.70	
REALIZAVEL			Depositos Populares	4 923 746.10	
Empréstimos por Letras	11 302.171.10		Depositos de Movimento	1 593 389.20	
Empréstimos por Hipotécas	3 253.499.00		Depositos Comerciais	3 154 956,30	
Empréstimos s/Penhores	28 800.00		Depósitos Limitados	2 933 463.00	
Letras Descontadas	791 074.70		Depositos Sem Juros	16.637.80	
Outros Valores	19 135.00	18.894 679.80	Depósitos Especiais	184.819,00	
IMOBILIZADO			Juros sôbre o Capital	176 732.00	
			Retorno aos Associados	272 921.00	
Imoveis 208-216 a Rua Dr Barata	305 000,00		Caixa Benef dos Funcionários	66 168.00	18 725 452.70
Moveis & Utensilios	110 000.00		**RESULTADOS**		
Material de Expediente	70 666.66	485 000.00	Juros de Emp a Vencer		302 349.80
CONTAS DE COMPENSACAO			**CONTAS DE COMPENSAÇÃO**		
Hipotecas	4 747 160,00		Garantias Diversas		4 819 160.00
Penhores	72 000.00	4 819 160.00			
	Cr$	28 065 096.00		Cr$	28 065 096.00

Natal, 31 de Dezembro de 1951

MIGUEL FERREIRA NETO
Diretor-Presidente em exercicio

FRANCISCO OLIVEIRA NECO
Diretor Gerente Cont Reg C R C n 60

PEDRO AUGUSTO SILVA
Diretor-Secretário

ULTIMA HORA ESPORTIVA

COLOCAÇÃO DOS ATLETAS POTIGUARES, NA S. SILVESTRE DE 1951

Acabamos de receber de São Paulo, a edição de A GAZETA ESPORTIVA, do dia 2 do corrente, contendo detalhada reportagem do desfecho da XXVII Corrida de São Silvestre e ainda, a colocação de todos os atletas que competiram na prova da meia noite. Os nossos representantes, deste ano, não foram muito felizes, pois obtiveram classificação inferior as que alcançou Pernambuco, nos anos de 49 e 50. Segundo a reportagem de A GAZETA ESPORTIVA, muitos corredores, tiveram suas atuações prejudicadas pelo estado escorregadio da pista, impedindo-os de desenvolver maior velocidade, devido ao seu pouco péso. Cita o jornal, dentre estes, os nossos representantes, Romar Campêlo, que defendeu as cores do Sport Club de Natal, chegou no 208º. lugar, enquanto João Teixeira da Silva, representante oficial de nosso Estado, classificou-se no 255º. posto, sendo o ultimo colocado, entre os corredores dos Estados do Brasil. A qualquer momento, agradecemos a chegada de novos detalhes, para melhor informarmos aos nossos presados leitores.

MUTILADO

Labim/UFRN

Getulio e Estilac falarão

Homenagem das classes armadas

Almôco tradicional



GETULIO VARGAS

RIO, 5 — Está marcada para hoje, ás 13 horas, a realização do tradicional almoço que as classes armadas oferecem ao presidente da República. Por essa ocasião, o general Estilac Leal falará saudando o sr. Getulio Vargas, fazendo declarações em torno da situação internacional e nacional. Ao que se diz o presidente Getulio Vargas tambem aproveitará a ocasião para fazer importante discurso, em que examinará a nossa posição de país democrático.

ACUSA ESTILAC LEAL

RIO, 5 — O jornalista Carlos Lacerda, em artigo assinado, continúa acusando de pro-comunista ao Ministro da Guerra, comentando suas últimas declarações ao matutino "O Jornal". Reivindica o jornalista o direito de qualquer brasileiro examinar a conduta dos homens publicos, o que acha não somente um direito, mas um dever. Segundo o mesmo escritor, a tatica russa aqui no Brasil, no momento, é a seguinte: 1) Penetração no campo, especialmente no Triangulo Mineiro, região paranaense e nordeste, com especial atenção ao Ceará; 2) Infiltração na maquina governamental, afim de desmantelá-la por dentro; 3) Infiltração nas forças armadas, para imobilisá-las, impedindo que elas venham a colaborar com as Nações Unidas no esforço militar para conter a expansão russa; 4) Movimentos pró-aumento de salarios, especialmente nas profissões liberais, a-fim-de assegurar a participação das classes médias e proletarias na formação do ambiente de inquiestação que impeça o desenvolvimento normal do país. E continúa dizendo que o general tem colaborado ativamente nessas taticas, na parte que diz respeito às Forças Armadas.



CARLOS LACERDA

Dep. Aluisio Alves

Está sendo esperado hoje, nesta capital, por via aerea, o deputado Aluizio Alves, presidente da UDN, norte riograndense na Camara dos Deputados, redator-chefe da "Tribuna de Imprensa" e Diretor do matutino "Tribuna do Norte" que se edita nesta Capital. O deputado Aluisio Alves demora-se-á poucos dias entre nós.

Controle de minerios estrategicos

RIO, 5 — O presidente da Republica assinou decreto, dispondo sobre o controle de minerios estrangeiros, tais como uranio, terras raras, torio, cadmio, grafite, etc. que ficam considerados reservas nacionais, podendo ser autorisados brasileiros natos para a pesquisa ou companhias brasileiras.

Não ha comunismo na 7a. Região

RECIFE, 5 — O comandante da 7a. Região Militar concedeu uma entrevista ao "Diário de Pernambuco", afirmando que na sua região não existe o problema do comunismo infiltrado na tropa. Pôde um ou outro ser adepto. Mas é uma rara exceção. Adiantou que está pronto para abafar qualquer veleidade comunista na tropa e tambem entre civis.

A crise do IBGE

RIO, 5 — Continúa o impasse creado entre o gal. Poli Coelho e altos funcionarios do IBGE. Varios inspetores de estatistica nos Estados têm se mostrado solidarios com o sr. Rubem Gueiros.

TOMOU POSSE O PREFEITO

P. ALEGRE, 5 — Assumiu a Prefeitura desta Capital o sr. Ildo Meneghetti prefeito eleito da cidade a 1. de novembro, sendo muito aclamado.

Stalin não passa bem

Já escolhido um triunvirato



JOSEPH STALIN

LONDRES, 5 — Reina inquietação nos meios comunistas desta Capital, ante os insistentes rumores de que apezar do seu aspecto externo, o general Stalin não está passando bem, podendo lhe ser fatal uma crise cardiaca. Por isso mesmo, já estaria organizado um triunvirato para a direção da União Soviética, em caso de subito desaparecimento do chefe vermelho, triunvirato, do qual faz parte o sr. Molotov.

Des. Virgilio Dantas

Completa anos amanhã o exmo. desembargador Virgilio Dantas, presidente do nosso Egregio Tribunal de Justiça. Magistrado desde longos anos, presidente do Tribunal Eleitoral, tem sua excia. dedicado o melhor de sua vida ao serviço da justiça de nossa terra. A familia de sua excia. mandará celebrar missa em ação de graças, na Capela da Imaculada Conceição. Associamo-nos ás homenagens que lhe serão prestadas.

MISSA EM AÇÃO DE GRAÇA

Amanhã, na Capela do Colegio Imaculada Conceição, ás 8 horas, a familia do exmo. desembargador Virgilio Dantas fará celebrar missa em ação de graças pela passagem do aniversario natalicio do seu ilustre chefe, que transcorre na mesma data.

Trata-se de uma festa intima da familia, devendo no mesmo dia 3 netos receber o batismo e a confirmação.

Não foi encontrado o cadaver do Cadete José Osorio de Barros

O Jornal "O Globo" há dias publicou uma reportagem segundo aqual teria sido encontrado o corpo do Cadete José Osório de Barros, que na manhã de 11 de agosto de 1951 quando pilotava um avião desapareceu em Copacabana. Porém, a noticia não era veridica e o proprio jornal logo no outro dia retificava a sua noticia dada anteriormente.

Padaria Natal

Inauguração, amanhã das novas instalações

Amanhã, nesta Capital, serão inauguradas as novas instalações da Padaria "Natal", á Rua Felipe Camarão, 380, de propriedade do sr. João Lourenço de Vasconcelos. Aquele estabelecimento vem de passar por uma grande reforma e sua benção será dada por Dom Marcelino Esmeraldo de Souza Dantas. A' solenidade que começará ás 15,00 deverão comparecer autoridades, comerciantes e representantes da Imprensa. Convidando-nos para assistir a inauguração da panificação esteve em nossa redação o seu proprietario.

Santa Maria Goretti

A solene canonização da de e ameaçada de perigos, terna menina Maria Goretti insigne pela glória da virgirdade e ornada pela purpúrea corôa do martírio, causou grande alegria ás jovens que sob a proteção da Excelsa Mãe de Deus e de Santa Inês militam na sociedade que se chama Pia União das Filhas de Maria. Pois pela graça de Deus resistiu á sedução com mais força do que se esperaria de tão tenra idade e derramando seu sangue conquistou os mais belos troféus.

E parece que isso aconteceu por uma especial providencia de Deus nesta nossa idade em que a impiedade e impudicicia encheram o mundo, para que a juventude tão agitada de tempestades construir um mundo melhor, é preciso que haja espírito esportivo. Nossos atletas são nossos melhores embaixadores. Não exigimos que eles triunfem, mas apenas que disputem, com cavalheirismo e que vença sempre o melhor. Esportividade é a aplicação prática da democracia", afirmou o Sr. Walsh.

reliosa um novo exemplo pelo qual forme os seus costumes e suas virtudes. Acresce que a grande heroina, já traspassada de feridas e antes de fechar na morte os puros olhos, ainda pediu ser adserita ás Filhas de Maria.

Orgulhando-se, pois, do triunfo da associada como de glória própria, a Pia União pediu que lhe seja dada como Padroeira junto com Santa Inês visto ser de ambas a mesma corôa da castidade e do martirio. E o Santo Padre, atendendo o pedido constituiu e declarou Santa Maria Goretti, Virgem e Martir, Padroeira Celeste da Sodalidade das Filhas de Maria igualmente principal como Santa Inês.

CINEMA

A ORDEM a exemplo dos demais jornais de orientação catolica, do Brasil e do Estrangeiro, está publicando, atualmente, anuncios de cinemas desta localidade. Isso, não significa absolutamente apoio ou recomendação do jornal a qualquer filme. As pessoas interessadas na orientação cristã sobre os filmes, devem procurar a secção competente, em que este Jornal publica as censuras dos filmes, geralmente feitas pela Ação Catolica Brasileira

TENHA SEMPRE A' MÃO UM EXEMPLAR DA A ORDEM.

Jogos Olimpicos

DAYTON BEACH, Florida, 5 — Falando na Convenção da União Atlética de Amadores, o sr. Richar B. Walsh, do Departamento de Estado norte-americano, declarou que há esperanças da participação dos atletas comunistas nos proximos Jogos Olimpicos. "Desejariam que os atletas soviéticos tivessem liberdade de participar nos jogos, com os nossos proprios atletas. Queremos engrentá-los, para ganhar ou perder, em disputas baseadas no espirito esportivo. Se desejamos

A ORDEM
Preço : Cr$ 1,00

A ORDEM

Propriedade do Centro de Imprensa S. A.

ANO XVI - Rio Grande do Norte — Natal — Sábado, 5 de Janeiro de 1952 — N. 4770

Favoravel ao rompimento com a Russia

Retificando declarações

O capital estrangeiro

RIO, 5 — Tem sido assunto obrigatorio de toda a imprensa o comentario em torno do recente discurso do presidente da Republica, em torno do problema dos capitais estrangeiros. Sobre o assunto foram ouvidos o presidente Dutra, que se negou a fazer declarações, o Ministro da Fazenda, que fez uma lúcida exposição sobre o problema e os antigos dirigentes do Banco do Brasil.

O interesse principal é evitar que o capital aqui empregado tenha evasão, devendo ficar pelo menos parte aqui mesma empregada.

RIO, 5 — O sr. João Neves da Fontoura declarou haver recebido uma carta do ex-chanceler Raul Fernandes, o qual veio retificando uma declaração do atual ministro do Exterior, que afirmara ter sido o seu antecessor contrario ao rompimento do Brasil com a Russia. O sr. Raul Fernandes diz que foi favoravel, sendo mesmo quem redigiu a mensagem de rompimento.

Acordo militar bi-lateral

RIO, 5 — Na proxima 2a. feira vai se realizar mais uma sessão para discussão do acordo militar entre o Brasil e os Estados Unidos para auxilio militar dos Estados Unidos ao Brasil e para a defesa do hemisfério.

Estrutura atual da Missa

1.ª PARTE

Como, infelizmente, para muitos a Santa Missa é uma Cena muda e não a imolação do Filho de Deus, que servindo-se das palavras do celebrante, transforma o pão e o vinho no seu Corpo e no seu Sangue, estudaremos agora as primeiras partes da da Santa Missa afim de melhor facilitar a participação dos fieis neste Augusto Sacrificio.

Antes de subir ao altar de Deus para oferecer a Santa Missa, o celebrante, arrependido de suas faltas, implora a misericordia de Deus, o seu perdão, para não cair na sentença de S. Paulo: "Aquele que come deste pão e bebe deste calix indignamente, come e bebe a sua propria condenação". O trato quotidiano com "gens non sancta", isto é, o mundo torna a alma do sacerdote indigna de subir ao altar de Deus. E deante de tal obstaculo, recorre a um Deus forte "fortitudo mea" como tabua e porto de salvação. Com a alma purificada ao pé do altar, o celebrante, ainda hesitando sobe os degraus, proferindo o aufer a nobis... "afastai de nós, Senhor, vo-lo suplicamos, as nossas iniquidades, para merecermos entrar no santuario com a alma pura".

Após a invocação trinitaria, o Kyrie, o celebrante entoa o cantico de louvor, o Gloria, que exprime tão admiravelmente os quatro fins do Santo Sacrificio: "Glória a Deus nas alturas" — hino de louvor e de glorificação a Deus Pai. "Damos graças" — Que retribuirei ao Senhor por tudo que me tem feito? Como o rei profeta, responderemos: "oferecerei um sacrificio em ações de graças". "Cordeiro de Deus que tirais os pecados do mundo, tende piedade de nós, "caratter expiatorio. Finalmente, "Recebei nossa súplica, lembra-nos o fim impetratorio do Sacrificio.

Antes porém, de se apresentar a Deus como interprete dos fieis, o celebrante dirige-lhes a saudação "O Senhor seja convosco".

A Oração acentua-se principalmente pelo caratter de festa, enquanto que a secreta e post-comunio se referem aos dois sacrificais.

Chegamos, enfim, ao ponto maximo da Missa dos catecumenos as Leituras. Até aqui rezamos, agora é o momento de ouvirmos a palavra de Deus que vem responder aos nosso rogos. Estreita relação ha entre os dois modos pelos quais Cristo nutre a nossa alma na Missa, pela leituras e pela Eucaristia, pois, ambos são faces de uma mesma obra redentora. Sendo Cristo o centro da Missa, nada nos prepara melhor para bem assisti-la do que o eco de sua voz divina que segundo S. Agostinho "não é menos digna do que o seu proprio Corpo". E com a recitação do Credo que é uma profissão de fé em tudo que ouvimos, termina a Missa dos catecumenos.

Divulgação da Comissão de Propaganda

O QUE OCORRE NO MUNDO

NOTICIARIO DO USIS

FAZ BASEADA NA SEGURANÇA ECONOMICA

PARIS, 5 — O delegado norte-americano a Assembléia das Nações Unidas, Sr. Michael J. Mansfield, assegurou que os Estados Unidos estão procurando a paz na segurança economica de todas as nações, de modo que os povos do mundo possam viver como vizinhos e amigos". Esta afirmativa foi feita quando o sr. Mansfield explicava os fatos que governam a politica economica norte-americana tanto no país como no exterior. O discurso do representante dos Estados Unidos seguiu-se a aprovação pela Comissão de Finanças da Assembléia Geral da ONU, de uma recomendação para que o Programa de Assistencia Técnica seja colocado em base permanentes. Essa recomendação que deverá ser aprovada em segunda pela plenario da Assembléia orientará o Conselho Social e Economico. Por ela ficou

se que as contribuições para o ano de 1952 devem totalizar 20 milhões de dolares.

Mansfield refutou as acusações comunistas feitas na Comissão de Finanças contra o Programa de Assistencia Técnica dos Estados Unidos (Ponto 4). Disse ele que era curioso ouvir-se tais acusações pelo bloco sovietico que "jamais contribuiu com um unico rublo para alguma das operações de auxilio das Nações Unidas destinadas a elevar os padrões de vida das populações dos países pouco desenvolvidos". O delegado do Brasil, Sr. Hermes Lima, rebateu as declarações do representante da Bielo-Russia, de que o Banco de Exportação e Importação dos Estados Unidos havia emprestado dinheiro ao Brasil sob a condição de que este comprasse determinadas mercadorias. Negou tambem as acusações de que a maior parte das terras brasileiras são exploradas por companhias [illegible] que o desenvolvimento da industria pesada brasileira destina-se a servir exclusivamente aos interesses estrangeiros e de guerra.

CAMPANHA DE AUXILIO AOS ITALIANOS

NEW YORK (USIS) — O cardial Francis Spellman arcebispo de New York, vai enviar 10.000 dolares ao Papa Pio XII para auxiliar os italianos que sofrem os efeitos das inundações. O cardeal, atualmente viajando pela America do Sul determinou que o dinheiro, seja enviado como primeira contribuição em um apelo ao povo de sua arquidiocese para fundos destinados aos italianos.

A contribuição do prelado catolico esta entre as mais recentes feitas por diversas religiões e outras organizações particulares nos Estados Unidos. Além desso, o Governo Federal consegnou 1 milhão de dolares através da Agencia de Seguranca Mutua

O QUE OCORRE NO BRASIL

Noticiario da Radiopress

J. PESSOA, 5 — Terminou a greve promovida pelos empregados da empresa de tecidos "Rio Tinto" e pelos empregados da fabrica de cimento.

AMPLIACAO DO AEROPORTO

RIO, 5 — O aeroporto Santos Dumont na esplanada de Castelo, vai ser ampliado em 225 metros, afim de permitir a descida de aviões de grande porte.

INCENDIO EM PETROLEIRO

P. ALEGRE, 5 — O novo e magnifico petroleiro "Santos", ultimamente adquirido pelo Brasil, sofreu um incendio quando atracado no cais desse porto. Estava derramando gasolina no cais e um pequeno descuido seria um cigarro sendo o bastante para um incendio de graves proporções que [illegible] com danos [illegible] petroleiro, aonde chegou.

A QUOTA DOS MUNICIPIOS

FORTALEZA, 5 — A quota [illegible] municipios [illegible] feiros no exercicio de 1952. decorrente do imposto de renda será de quatrocentos mil cruzeiros, segundo informa a Delegacia Fiscal.

BRIGA DE PREFEITURAS

PESSOA, 5 — A Prefeitura de Santa Rita vai cobrar a Prefeitura desta Capital, para rebater impostos que [illegible] pertencerem, mas que a Prefeitura de João Pessoa vem cobrando especialmente o de industria e profissão, inclusive da Companhia de Fosfato Natural [illegible] Brasil.

VIRARAO A CASACA

S. PAULO, 5 — Trezentos [illegible] dos petroleiros de S. Paulo estão decididos a abandonar o partido de Adhemar de Barros. Fala-se nos nomes de Tristão Pinto, Leite Neves, Plinio Jorge, e Alberto Pasqualini. Fala-se tambem que a [illegible] deputado Pedro Ludovico [illegible] e [illegible] com a volta de Dantas [illegible] Estado.

ALA CONTRA DANTON

S. PAULO, 5 — Afirma-se que o major Newton Santos está reunindo elementos do PTB em varios Estados para promover um movimento contrario ao sr. Danton Coelho e conseguir sua nova [illegible]

CONTRA NOVOS MUNICIPIOS

FORTALEZA, 5 — O advogado José Colombo de Sousa vai intentar ação contra a criação de 6 novos municipios no Estado sob a fundamento de que é inconstitucional a lei votada pela Assembléia e sancionada pelo sr. Raul Barbosa.

TRES MESES FORA

RIO, 5 — Anuncia-se que o Getulio Vargas passará 3 meses fora desta capital, indo primeiro a Petropolis e depois a Petrópolis, onde [illegible] Atafú, só estará de regresso no dia 19 de [illegible] seguinte.

Labim/UFRN

CENTRO DE IMPRENSA S. A.

Sede — Rua Dr. Barata, 256 — NATAL

Presidente — OLIMPIO PEDROSO DE MOURA
Gerente — TOLANDO OLIVEIRO

A ORDEM

DIARIO VESPERTINO
(Circula desde 14-7-1935)
Diretor — OTTO GUERRA
Secretário — XAVIER PINHEIRO

TELEFONES

Direção 20-76 — Gerência 12-40 — Redação 12-32 — Presidencia 19-06

ASSINATURAS

Ano .. .. Cr$ 180,00
Semestre 90,00
Trimestre 45,00

VENDA AVULSA

N. atrasado 1,50
N. do dia .. .. Cr$ 1,00

PUBLICAÇÕES — TABELA NA GERENCIA

REPRESENTANTES

RIO:—A. S. LARA, Senador Dantas, 40-1.º andar — Fones: 32-1616
S. PAULO: — Raul Sammaror, Rua Felipe de Oliveira, 21 2.º andar
Fone. 30-272

Novos invasores

OTTO GUERRA

Guardam as páginas da história do Rio Grande do Norte um episódio comovente, cheio de grandeza, quando da invasão dos flamengos.

Ante a superioridade absoluta do invasor, Pero Mendes de Gouveia, capitão mór, recolhido ao forte dos Reis Magos, resiste heroicamente, com os seus soldados, ao sitio impiedoso.

Os holandeses mandam uma intimação. Era o dia 11 de dezembro e a luta durava desde o dia 8. O bravo capitão mór envia uma resposta negativa. A mensagem é incisiva, dizendo a certa altura: "...este forte foi confiado à minha guarda, por S. M. Católica e só ela ou a alguem de sua ordem o posso entregar e a mais ninguem, preferindo perder mil vidas a fazê-lo".

Entretanto, o corajoso comandante foi ferido e os holandeses, com surpreza, viram, no dia seguinte, uma bandeira branca no forte, recebendo, depois, a visita de um parlamentar. Pero Mendes de nada sabia. E ao entrarem os holandeses no forte, queixou-se amargamente do que lhe fizeram os seus que haviam retirado as chaves da casa de debaixo do seu travesseiro. Estava resolvido a morrer a serviço do rei. E' o que depõem os próprios holandeses.

Pois bem. Agóra, a velha-fortaleza vive como um grande documento da nossa história, como um atestado da nossa firme determinação de liberdade e de fidelidade a Deus.

Mas a quinta coluna comunista, muito pior do que o invasor holandês, não respeitou o Passado. Dando uma perfeita mostra de que não são mais brasileiros, mas que já venderam até a alma à tirania russa, entenderam esses apátridas de colocar a bandeira vermelha naquelas seculares paredes, como uma bofetada ao patriotismo dos norte riograndenses, a pretexto de comemorações do aniversário de um homem que vive hoje a soldo de Moscou.

A bandeira branca da rendição tremulou, um dia, ante um cerco infernal. Mas a bandeira da liberdade voltou a tremular. Agóra, a bandeira russa foi colocada por mãos mercenarias e descida pelas autoridades. E' uma adverteencia. A quinta coluna comunista está de punhal afiado contra o Brasil, contra o Rio Grande do Norte.

SOCIEDADE

O PENSAMENTO UNIVERSAL

O pecado tem muitas portas para entrar e uma só para sair, que é a Confissão. — PE. ANTONIO VIEIRA.

ORIENTANDO

A mucosa do globo ocular é muito propicia ás infecções. Levar aos olhos as mãos, que a todo momento entram em contacto com impurezas e micróbios, é dar ensejo ao aparecimento de infecções. Não esfregue os olhos, e, quando for preciso toca-los, faça-o com um lenço limpo, evitando o contacto das mãos — SNES.

RECEITA DO DIA

BIZINHOS DE MINUTO — 2 colheres de açucar, 1 colher de manteiga, colher de baking Powder, e com 2 ovos, meia xicara de leite. Mistura-se tudo. Os ingredientes secos primeiro e depois a manteiga e o resto. Não deve ficar dura a massa. Põe-se ás colheradas no tabuleiro para ir ao forno muito quente. Assam em 10 minutos.

FARMACIAS DE PLANTÃO

HOJE

Farmacia Natal — Rua Ulisses Caldas. Cidade Alta. Fone — 1103.

Farmacia Monteiro — Rua Dr. Barata — Ribeira. Fone — 1202.

Farmacia Coêlho — Rua Amaro Barreto — Alecrim. Fone — 2079.

AMANHÃ

Farmacia Confiança — Rua Vigario Bartolomeu — Cidade Alta. Fone 1227.

Farmacia Rocas — Rua Expedicionario José Varela — Rocas.

Farmacia Bendita — Rua Amaro Barreto — Alecrim.

PROGRAMA DA B. B. C. DE LONDRES PARA O BRASIL

SABADO, 5 de Janeiro: 20,00 — Sumário das Noticias. 20.05 — A Semana na Grã Bretanha. 20.05 — Resumo dos programas da noite. 20.30 — 1915 em Revista — repetição. 21.00 — Noticiário. 21.15 — Palestra ou comentário. 21.30 — Fim da transmissão.

FAZEM ANOS HOJE:

SENHORAS

Alice Godoy Bezerra, esposa do deputado José Augusto Bezerra de Medeiros

— Maria Tereza, esposa do sr. Aristides Denes, industrial em Curitiba.

— Estelita Fernandes da Silva, esposa do sr. Joaquim Teofilo da Silva, proprietario em Ceará Mirim.

— Alaide Sales Souza Lima, esposa do sr. Wilson de Souza Lima, funcionario do Banco do Brasil em Natal.

— Terezinha Gurgel Tonelli, esposa do sr. Jairre Tonelli, funcionario do SAM em Natal.

SENHORES:

João David Neto

— Dr. Alberto Gentile, médico no Rio.

— João Berckman Dantas Filho, proprietario em S José de Mipibú.

— Joaquim Pereira Dantas.

— Humberto Dantas.

Impurezas do sangue?
ELIXIR DE NOGUEIRA
Aux. Trat. Sifilis

SENHORINHAS

Maria Bezerra de Faria, filha do sr. Artéflo de Faria, residente em Serra Negra.

— Maria Bernadete Galvão, filha do sr. Manoel Barbosa Galvão.

— Maria do Carmo Andrade, funcionaria dos Correios em Santa Cruz.

— Antonia Ovidio da Cunha, filha do sr. Julio Ovidio Varela.

JOVENS:

Francisco Osorio, estudante.

CRIANÇAS:

Transcorre na data de hoje o aniversario natalicio da interessante criança Paula Frassinetti de Medeiros, filha do sr. Geraldo Frederico de Medeiros e de sua esposa d. Francisca Barbosa de Medeiros.

Zita Maria, filha do dr Otto Guerra.

— Maria Elisabete, filha do sr. Casemiro G. da Costa, comerciante nesta praça.

AMANHÃ

SENHORAS:

Maria Soares Dantas, esposa do sr. Esaú Vilela.

— Gracinha Albuquerque Leal, esposa do sr. Alzir Leal, funcionario do Banco do Brasil.

— Paulina Lamartine, esposa do sr. Joseph Brown.

— Joaquina de França, viuva de Luiz Ferreira França.

— Luiza Marinho, esposa do sr. Baltazar Marinho, comerciante em Macaiba.

— Maria Stela, esposa do sr. Julio da Silva Leite, residente em Nisia Floresta.

SENHORES:

Celso Botelho.

— Baltazar Paulino Duarte, ressidente em S. José de Mipibú.

— Aderbal Franca, nosso confrade de imprensa.

— Dr. Helio de Almeida, proprietario em Macaiba.

— Apolonio Bezerra, funcionario da Estrada de Ferro Sampaio Correia.

SENHORITAS

Iris Gurgel Guerra, filha do dr. Antidio Guerra.

— Maria Elisabete, filha do sr. Virgilio Cabral.

— Dagmar Pinheiro.

— Julia Marinho Meireles

— Professora Alice Grasiela de Paiva.

— Cleide Navarro, filha do dr. Alvaro Navorro.

JOVENS:

Osmar Alves da Rocha, filho do sr. Adão Marcelo, proprietario em Taipú.

— Humberto Barbalho Guerra, filho do contador Domicio Geurra.

CRIANÇAS

Jandir, filho do sr. João Paulino de Souza.

— Joaquim, filho do sr. Isaias Marques de Lima.

1a. COMUNHÃO

Fará sua primeira comunhão, amanhã, na Igreja de São Pedro, no Alecrim, a interessante menina Maria de Lourdes Antunes, filha do sr. José Antunes da Silva e de sua esposa d. Eva Antunes da Silva.

CASAMENTOS

ISABEL F. DE OLIVEIRA — LUIS FREIRE DA ROCHA realizou-se no dia 28 do mês p. passado, ás 17 horas na cidade de Itaretama, o enlace matrimonail da senhorinha Izabel Fernandes de Oliveira, filha do sr. Joaquim José Fernandes, agricultor e residente ali e de sua esposa d. Joana de Oli-

(Conclui na 3a. pagina)

Efemérides Estaduais

DIA 5 DE JANEIRO DE

1835 — O presidente Basilio Quaresma Torreão organiza a Alfandega, cujo primeiro inspetor foi José Bernardino Nunes

1889 — A vila de Macaiba é elevada ao predicamento de cidade. (Lei 1.010).

1939 Creação da Comissão de Assistencia ao Cooperativismo no Estado (dec. n. 400)

1940 Instala-se o Departamento das Municipalidades.

VIDA RELIGIOSA

DOMINGO NA FESTA DA EPIFANIA

SANTOS REIS

(S. Mateus, 2, 1-12)

Tendo Jesús nascido em Belém de Judá, nos dias do Rei Herodes, eis que do Oriente vieram uns Magos a Jerusalém, perguntando: Onde está o recém-nascido Rei dos Judeus? Porque vimos a sua estrela no Oriente e viemos adorá-Lo. Ouvindo isto, o rei Herodes turbou-se e com ele toda Jerusalém. E convocando todos os principes dos sacerdotes e os escribas do povo, indagava deles onde o Cristo nasceria. E êles disseram: Em Belém de Judá, porque assim está escrito pelo Profeta: E tú, Belém de Judá, de modo algum és a menor entre as principais cidades de Judá; porque de ti sairá o Guia, que há de governar o meu povo de Israel. Então Herodes chamando secretamente os Magos, inquiriu cuidadosamente deles o tempo em que lhes aparecera a estrela. E enviando-os a Belém disse-lhes: Ide e perguntai diligentemente pelo Menino, e assim que O achardes, fazei-me saber para que eu vá tambem e O adore. Tendo eles ouvido as palavras do rei, foram-se. E eis que a estrela, que tinham visto no Oriente, ia adiante deles, até que chegando, parou sobre o lugar em que estava o Menino. Vendo a estrela exultaram o Menino com Maria, sua Mãe e, prostrando-se, O adoraram. E abertos os seus tesouros ofereceram-Lhe como presentes ouro, incenso e mirra. E, sendo avisados em sonho que não voltassem a Herodes, regressaram por outro caminho a seu país.

A PALAVRA DE DEUS

COMENTARIO

PE. JULIO MARIA

Os Magos são os representantes das nações pagãs que se deviam converter ao evangelho, como os pastores foram os representantes dos judeus. Uma estrela luminosa se levanta para eles, guiando-os para o presépio, onde deviam encontrar "o menino Deus, com Maria, a sua mãe". Esta mesma estrela se levantará sobre as nações pagãs, e estas, imitando a generosidade dos Magos, irão prostar-se aos pés do Redentor. Estes povos, como os Magos, encontrarão obstaculos: serão mais invejosos como Herodes; mais cruéis, como Cules; mais barbaros, como Lenine. As nações, porém, triunfarão de todos e virão fazer-se tambem adoradores de Jesus Cristo. E' Jesus conquistando o mundo, e esta conversão é uma prova de sua divindade.

Jesus é verdadeiro homem e verdadeiro Deus. Como homem, ele nasce em Belém, mas os Magos o adoram como Deus. Em toda parte vemos a divindade unida a humanidade na única pessoa divina de Jesus Cristo. E nisso o mundo é cristão, é catolico e acredita na doutrina de Jesus confirmada pelos milagres que ele mesmo operou.

O CEREBRO E OS NERVOS FRACOS

REQUEREM O USO DO FORTIFICANTE

VANADIOL

PORQUE OCASIONAM:



Depressão nervosa, insonias, fraqueza e neurastenia, sendo pronta e eficaz nos casos de fraqueza, magreza, cansaço, falta de animo e mal estar. VANADIOL contem elementos de ação, sua fórmula licenciada pela Saúde Pública conhecida dos médicos mais ilustres. Tome VANADIOL, o fortificante que fortifica.

Casa Bancaria Norte-Riograndense S/A

End. Teleg BANCALDO
RUA FREI MIGUELINHO, 109
Telefone — 1577
NATAL — Rio Grande do Norte

CARTA PATENTE N. 25 DE 6 DE NOVEMBRO DE 1944
NATAL — RIO GRANDE DO NORTE
Balanço realizado em 31 dezembro de 1951

CAPITAL E RESERVA : — 1.895.000,00

DATA DA INSTALAÇÃO — 1.º de Janeiro de 1945

ATIVO

A — DISPONIVEL			
CAIXA			
Em moeda corrente	1.529.445,10		
Em depósito no Banco do Brasil S/A	3.500.000,00		
Em deposito à ordem da Sup. Moeda e do Crédito	352.774,60		5.382.219,70
B — REALIZAVEL			
Empréstimos em C/Corrente		5.030.033,40	
Empréstimos Hipotecários		331.060,00	
Títulos Descontados		11.408.687,90	
Correspondentes no País		3.503.360,80	
Outras contas		102.579,10	
Imóveis		110.556,00	
Outros valores		84.865,50	20.571.142,70
D — IMOBILIZADO			
Edificio de uso do Banco		137.409,20	
Moveis e Utensilios		335.342,90	
Instalações		13.440,00	686.192,10
C — CONTAS DE COMPENSAÇÃO			
Valores em garantia		5.831.570,00	
Valores em custódia		831.514,40	
Titulos a receber de C/Alheia		27.021.663,10	
Outras contas		23.097.105,50	56.831.853,00
		Cr$	83.701.407,50

PASSIVO

I — NAO EXIGIVEL			
Capital		1.500.000,00	
Fundo de Reserva Legal		117.000,00	
Fundo de Previsão		253.000,00	
Outras reservas		25.000,00	1.895.000,00
G — EXIGIVEL			
DEPOSITOS			
a vista e a curto prazo:			
Em C/C Sem Limite	7.410.913,70		
Em C/C Limitadas	4.441.859,40		
Em C/C Populares	6.039.843,10		
Em C/C Sem Juros	373.627,80	18.266.244,20	
a prazo			
de diversos			
a prazo fixo		1.938.797,10	
		20.297.341,30	
OUTRAS RESPONSABILIDADES			
Obrigações Diversas	1.150.000,00		
Correspondentes no País	2.675.600,20		
Ordens de Pagamento e outros créditos	52.589,30	3.878.279,50	24.175.620,80
H — RESULTADOS PENDENTES			
Contas de resultados			688.938,70
L — CONTAS DE COMPENSAÇAO			
Depositantes de valores em garantia e em custódia		6.713.081,40	
Depositantes de titulos em cobrança no País		27.021.663,10	
Outras contas		23.097.105,50	56.831.853,00
		Cr$	83.701.407,50

Natal, 31 de Dezembro de 1951

Aldo Fernandes R. de Melo
Diretor-Presidente

Oscar Vilar R. de Melo
Diretor-Gerente

Djalma dos Santos
Contador reg. DFC 60.113 - CRC 37

Demonstração da Conta "Lucros & Perdas" em 31 de dezembro de 1951

DEBITO		
Pelo despendido com:		
Juros e Descontos e Emprestimos Passivos	13.056,50	
Despesas de Bens	654.491,05	
Impostos e Taxas	1.507,10	
Honorarios da Diretoria	156.000,00	
Despesas de Pessoal	924.662,00	
Despesas Gerais	135.100,30	
I A P B C Contribuições	16.598,55	
Despesas de Conferencia e Taxas	27.246,30	
	371.067,10	
Despesas de Instalações — Amort. 10 %	3.200,00	
Fundo de Reserva Legal — 5% Reserv	42.000,00	
SALDO A DISPOSIÇÃO DA ASSEMBLEIA	791.192,50	3.210.765,10
		2.210.765,10

CREDITO		
Lucro verificado em		
Juros s/emprestimos	456.060,65	
Juros Diversos	372.151,20	
Descontos	960.153,20	
Imposto do Selo	10.627,50	
Comissões	335.892,60	
Comissões de Cobrança	102.702,40	
Rendas de Imoveis	21.280,00	
Portes e Telegramas	13.900,60	3.210.765,10
	Cr$	3.210.765,10

Natal, 31 de Dezembro de 1951
OSCAR VILAR R. DE MELO
Diretor-Gerente

ALDO FERNANDES R. DE MELO
Diretor-Presidente

DJALMA DOS SANTOS
Contador reg. DFC 60.113 - CRC 37

Posição dos atletas estaduais na São Silvestre de 1951

[illegible] Corrida [illegible]

Geral

[illegible]
3.º — Geraldo Cerqueira Lopes — D. Federal
33.º — Jorge Alves Santos — Ceará
41.º — Hermes de Lopes — Rio G. do S.
42.º — Jorge [illegible] de Silva — Paraná
45.º — Heitor de Oliveira — Minas Gerais
57.º — Moysés [illegible] — Alagoas
90.º — Osvaldo [illegible] — Piauí
97.º — Valdemar Tiago — S. Catarina
101.º — Dorgival Moura — Pernambuco
110.º — Ari Mello [illegible] — E. do Rio
127.º — [illegible] — Minas Gerais
150.º — Valdemar Gomes — Espirito Santo
167.º — Eleobino [illegible] — Paraná
191.º — Roberto L. Fonseca — Amazonas
201.º — Leonardo Pereira — Matto Grosso
212.º — Cleomar Antunes — Goiaz
234.º — [illegible] — Paraná
251.º — Helio Oliveira [illegible]
288.º — Osmar Leite [illegible]
295.º — João Teixeira [illegible] Norte

MUTILADO

Labim/UFRN

GUMERCINDO SARAIVA

Agradece sinceramente aos seus tregueses e amigoS toda a cooperação recebida, e na certeza de continuar a merecer o apoio de todos quanto colaboram com a sua organização, reafirma os seus propositos de trabalho e bem servir ao mesmo tempo que deseja a todos um feliz 1952.

REVENDEDORES DE:

R. C. A. Vitor S. A.

Industrias Eletricas e Musicais

Fabrica Odeon, S. A.

Som — Industria e Comercio, S. A.

Byington & Companhia

Discos Victor, Odeon, Columbia

Decca, Elite, Copacabana, Star.

Continental, Todamerica e Cetra.

AGENTE DEPOSITARIO DE:

Conhaque de Alcatrão São João da Barra

Parke Davis Inter-American Corporation

Cia. Paulista de Seguros

S. A. Fabrica Leite & Alves

(Cigarrilhas Talvis)

Nascimento & Filhos Ltda.

Cofres e Móveis de aço

METALURGICA ABRAMO EBERLE S. A. — FERRAGEM EM GERAL

PERFUMARIA MALIBU' S. A.

Representações - Conta propria - Seguros e Importação

Gumercindo Saraiva

PRAÇA AUGUSTO SEVERO, 107 Fone: 20-03 — Caixa Postal, 172 — Tel. Saraiva

Mantem Sub-agentes nas principais praças do Interior do Estado.

AGUARDEM A INSTALAÇÃO DA SUA FILIAL EM PREDIO PROPRIO A Av. RIO BRANCO 703

Triunfou na revanche, o esquadrão do Juventude

Derrotado o Onze F. C., por 2 x 1

Realizou-se ontem á noite no Estádio Juvenal Lamartine, a peleja revanche entre as equipes do Juventude Sport Club e do Onze Futebol Clube. Em jogo efetuado anteriormente, os rapazes do tricolor, levaram de vencida ao conjunto de Erico, pela contagem de 2x1 todavia, os papeis se inverteram na noite de ontem e o esquadrão do Juventude, ganhou a partida, pela mesma contagem registrada pelo seu antagonista. No primeiro tempo, a luta foi inteiramente favoravel ao time do Onze, que dominou o seu adversario, marcando, todavia um unico goal, graças a segurança com que atuava a defensiva rubro-negra. No tempo derradeiro, o tecnico Nero, introduziu algumas modificações no seu conjunto, as quais surtiram os efeitos desejados. De dominado, o Juventude passou a dominador. Empatou o jogo e logo a seguir fazia o seu segundo ponto. Outras oportunidades excelentes foram pérdidas pelos avantes do Juventude e o jogo chegou ao seu final, com o triunfo dos comandados de Erico, pela contagem de 2x1, goais consignados por intermedio de Aluizio e Severo, para os ganhadores e Herbert, o único ponto do Onze. O conjunto tricolor, atuou desfalcado de Cocentino, mas contou com os reforços de Gordinho e Teté campeaes aspirantes pelo America. O esquadrão do Juventude, fez estreiar ontem, nas mais recentes aquisições: Artur, Carlos, Aluizio, Menaldo e Kleber. Entre os vencedores, quasi não temos nomes a destacar, mas é justo que se saliente a segurança da zaga Meroveu Santa Rosa, do medio Artur e da impetuosidade de Carlos Aluizio, Severo e Temistocles. No bando perdedor, Gordinho, Herbert, Melhoral, Murilo e Olinto, foram os nomes de maior evidencia. A peleja foi arbitrada pelo jovem José Augusto Cabral (Sansão), com um desempenho apenas regular devido as faltas constantes. Não fatiuou todavia, o seu desempenho no desfecho da contenda. Eis a formação do time vencedor: Walter; Meroveu (Artur) e Santa Rosa; Erisberto, Severo (Cocentino) e Aluizio; Menaldo (Meroveu) e depois Morgado; Aluizio, Kleber (Severo); Erico (Cacio), Carlos Aluizio (Temistocles) e Cacio (Kleber).

Casa Gondim

DE

Carlos Gondim

Suc. de João B. Gondim & Filhos

Artigos Religiosos - Tipografia - Papelaria - Artigos para pintura e desenho - Objetos para presentes - Quadros, molduras, vidros, espelhos, velas, etc.

Rua Dr. Barata 200 - Telefone 13-26

Natal, Rio Grande de Norte

MUTILADO

TENHA JUIZO



TEM SÍFILIS OU REUMATISMO DA MESMA ORIGEM?

USE O POPULAR PREPARADO

Elixir 914

VALIOSAS OPINIÕES

MEDICAÇÃO AUXILIAR NO TRATAMENTO DA SÍFILIS — **Resultado satisfatório me tem dado o ELIXIR 914 no tratamento da Sífilis, razão porque não ponho dúvida em recomendá-lo. — (a) DR. ALCIDES GARCIA".**

"Atesto que tenho empregado com bons resultados o ELIXIR 914, principalmente nas moléstias de fundo sifilítico. — (a) DR. ALVINO AGUIAR.

Dificil cartada para o Corintians, na rodada paulista

S PAULO 3 — O Corinthians de Arthurzinho, Goiano, Cláudio, Cabeção, Idario, Simão, Nena, Rodrigues, Mario Américo e Canhoteiro, tem pela frente, em Vila Belmiro, uma cartada das mais perigosas, enfrentando o Santos F. C. Caso consiga bater o conjunto praiano, o quadro alvinegro estará em condições de [illegible] O certame poderá ficar [illegible] NY Noventa e Pedro Pedro [illegible] Palmeiras x Ypiranga x Radium [illegible] Portuguesa [illegible] Guarani x Ponte Preta, em Campinas; Comercial x Juventus, em Rerico Marsa. Hoje é [illegible] Jabaquara x Portuguesa Desportos, em Santos e Palmeiras x Nacional, no Pacaembu.

O JORNALISMO É UM DOS PODERES DO REGIME DEMOCRATICO. — Bowles.

AGUA INGLESA GRANADO

TÔNICA - APERITIVA

NAS CONVALESCENÇAS

Sociedade

(Conclusão da 2a. pagina)

veira Fernandes, já (falecida). Foi celebrante do áto religioso o revmo. Padre Raimundo Barbosa, vigário da freguezia e serviram de testemunhas pela noiva, o sr. Francisco Oliveira Néco residente em Natal, e sua esposa dona Laura Bastos Oliveira, representado pelo seu irmão Jose Francisco de Oliveira e pelo noivo, o sr. Severino Martins e d. Teresinha Martins de Oliveira, sendo esse representado por seu cunhado Luis Francisco de Oliveira. No sitio Galvião, onde reside o pai da noiva foi oferecido farta mesa a todos os presentes. No mesmo dia os recem-casados seguiram para Pelo Sinal onde fixaram residencia.

CINEMA

RIO GRANDE — Fone: Fone: 15-31 - "Os Noivos de Mamãe", ás 15.30 e 20.00 horas. Somente para Adultos.

REX - Fone: 11-72 — "Presença de Anita", ás 15.30 e 20.00 horas. Somente para Adultos de criterio formado.

S LUIS Fone: 20-08 - "Dois Fantasma Vivos", ás 15.30 e 20.00 horas. Pode ser visto por todos.

S PEDRO — Fone: 20-14 - "A Voz do Sangue" as 15.30 e 20.00 horas. Para Adultos.

CINE ALECRIM — Fone: 20-48 - "Noites eternas" as 15.30 e 20.00 horas. Para todos.

POMADA MINANCORA

NUNCA EXISTIU IGUAL

PARA FERIDAS, ECZEMAS, INFLAMAÇÕES, COCEIRAS, FRIEIRAS, ESPINHAS, ETC.

Labim/UFRN

Amanhã a tradicional Festa das Limpas

HOMENAGENS aos Santos Reis Magos

Realizar-se-á, domingo proximo, a tradicional festa dos Santos Reis Magos, que terá lugar na capelinha das Limpas.

Vai repetir-se, como acontece todos os anos, a romaria de fieis áquela historica capela, onde se veneram os Reis Magos — Baltazar, Belchior e Gaspar, realizando-se, alem dos atos religiosos, diversos festejos populares.

Ante-ontem ás 20 hs., foi iniciado o triduo preparatorio sob a presidencia do revmo. vigario da paroquia da Ribeira, o qual prolongar-se-á até a noite de hoje vespera da festa.

Amanhã domingo, haverá missas na capela das Limpas, ás 6, 8 e 10 horas, sendo esta ultima solene, com sermão ao Evangelho. O encerramento da festa dos Santos Reis dar-se-á ás 17 horas com a benção solene do SS. Sacramento.

A ORDEM

NATAL, — Sabado, 5 de Janeiro de 1952

DR. JESSE' D. CAVALCANTI

CIRURGIÃO DENTISTA

Consultorio e residencia: Av. Deodoro, 433 — Fone 1128

Expediente: Das 11 as 18 horas — Aos sabados das 8 ás 11 horas

JOÃO WILSON MENDES MELO

ADVOGADO

Escritorio — Avenida Duque de Caxias, 206 — 1.º
Residencia — Av. Rodrigues Alves, 776 — NATAL

GALVÃO MESQUITA LTDA

CASA QUE NÃO TEM COMPETIDORES

Ferragens artigos sanitários e outros materiais
— Tudo recomendavel em qualidade e preço —
Rua Dr. Barata, 217. — Fone 1158

Economia das Secas

Lavoura e Criação

ELOY DE SOUZA
XLV

Antigamente, os nossos agricultores do agreste pagavam, habitualmente, o salario acrescido de um almoço farto ao meio dia, por ocasião das tarinhadas. Na Geopolitica da Fome, do dr. Josué de Castro, Lord John Boyd-orr, que escreveu o prefacio para a edição inglesa, salienta que a obra é atual e de vital importancia na crise que o mundo atravessa e acrescenta que se os politicos de todas as nações podessem esquecer os seus conflitos politicos, e ler este livro sem idéias preconcebidas, adquiririam, certamente, uma visão mais ajuda dos problemas universais e teriam, assim, maior possibilidade de salvar nossa civilização de perecer numa terceira guerra mundial. E saliente, que o autor emprega a palavra "fome" no sentido moderno, no sentido da falta de qualquer dos quarenta os mais elementos nutritivos indispensaveis á manutenção da saúde, não deixando de advertir que, nos ultimos tempos, a fome, segundo esse conceito, tem matado mais gente do que a propria guerra. Para o Brasil e os brasileiros deve estar sempre presente a lição desse grande livro quando forna evidente que o indice de natalidade é mais alto entre os mal alimentós e mais baixo entre os bem alimentados, caindo neste ultimo caso até abaixo do nivel de equilibrio, a despeito de seus indices menores de mortalidade, o que documenta com estatistigas includiveis. Esta circunstancia por si só é bastante para que os homens de todas as profissões que têm responsabilidades de contribuir para defender a natalidade e o crescimento humano em nossa pátria render graças a alta compreensão do jornalista Assis Chateaubriand, na sua campanha social e humanitária pela multiplicação dos postos de Puericultura em todo o País. Como não é preciso esclarecer esse problema está assim vicieralmente ligado a produção de generos alimenticios, atividade que tem diminuido em todo o nordeste e aqui mais do que em qualquer estado da região. Será porque faltam ao Rio Grande do Norte boas terras? As terras sobram, mas, desgraçadamente, em grande parte improdutivas, por falta de trabalho humano pelo egoismo dos que á possuem e não a cultivam em beneficio da coletividade. Estamos desta sorte em face de um regime latifundiário a reclamar medidas correctivas que conduzam ao aproveitamento pelo arendamento obrigatorio e util cuja preparação a evolução completará por leis reguladoras do parcelamento adequado e humano. Todo o Curimataú já constituiu um vasto celeiro exportador. A fertilidade de suas varzeas é imensa graças ao beneficio simultaneo das enchentes pela humanidade e acrescimo de sua camada. Muito embora essa dadiva de Deus, quasi todo o Curimataú está hoje transformado em zona de criação, em prejuizo da lavoura ali só existente pela conveniencia intermitente de alguns proprietarios que, se permitem plantar comeiem a violencia de se reapossarem da terra, antes de terminada a colheita.

Para ler no onibus

1. Enquanto não se chega a ofertar a Providencia nossa vida no seu conjunto para que Ela quebra como um vaso de barro nas mãos do oleiro, não se atinglu a plena conformidade com a vontade divina.

2. Vesti-me, Senhor, com a libré de vossa humilhação que fulminará nas ruas da amargura e da humilhação mas que ha-de transformar-se numa vestidura de gloria.

3. Quem for sincero confessará seus defeitos, muitos dos quais se catalogarão como impossiveis de correção por serem as resoluções imponentes para debelá-las.

Pe. Emerson Negreiros

DIA LITURGICO

HOJE

Domingo na Epifania
Santos Reis

AMANHA

2º. dia da Oitava da Epifania. Missa da Festa, 2a. Deus qui, 3a. pela Igreja ou pelo Papa.

HOJE REX HOJE

Matinée ás 15.30 e Soirée ás 20 horas

O livro mais lido no Brasil! E este filme, como o próprio livro, é repassado de amor, emoção e fantasia, sendo de se destacar o grande realismo de suas ORLANDO VILAR, VERA NUNES e ANTONIETA MORINEAU no filme nacional

PRESENÇA DE ANITA

A história de Anita é um drama forte, realista, humano, profundo!

São Luis — hoje

Matinée ás 15.30 — Soirée ás 20 horas

A mais empolgante comedia do ano! Uma das melhodes pandegas da maior dupla cômica do cinema!!!
sequências!

O GORDO e o MAGRO na super comedia!

DOIS FANTASMAS VIVOS

Uma gosadissima comédia, repleta de situacões impagaveis e hilariantes!!!

São Pedro — Hoje

Matinée ás 15.30 e Soirée ás 20 horas

A Voz do Sangue

BREVEMENTE NO REX

Corações na Sombra

Fluminense x Bangú, na decisão do certame metropolitano

Esta tarde o classico Flamengo x Botafogo

RIO, 4 — Hoje e amanhã, dada do campeonato de 51, será cumprida a última rodada. Esta tarde, no Maracanã, jogarão Flamengo e Botafogo, sob as ordens de Tijolo. Amanhã, o campeonato poderá se decidir, caso se verifique um empate, ou uma vitoria do Fluminense, contra o Bangú. Vencendo os suburbanos, será preciso uma "melhor de três", para surgir o campeão. O sr. Gimenez Molina, dirigirá este jogo, que terá como local, o estádio municipal. Em S. Januario, jogarão Vasco x America, sob as ordens do sueco Westinlan. Em Figueira de Melo, jogarão S. Cristovão x Olaria, com arbitragem de Mario Viana. Gama Malcher, dirigirá em Conselheiro Galvão, o jogo Madureira x Bonsucesso. Quadros para os dois principais clássicos: BOTAFOGO — Osvaldo, Gerson e Santos; Arati, Ruarinho e Juvenal; Paraguaio, Geninho, Zezinho, Otavio e Braguinha. FLAMENGO — Garcia, Biguá e Pavão; Bria, Dequinha e Bigode (Almir); Joel, Hermes, Adãozinho, Rubens (Indio) e Esquerdinha. FLUMINENSE — Castilho, Pindaro e Pinheiro; Vitor (Nelson Adams), Edson e Lafaiete; Telé, Orlando, Carlyle, Didi e Joel. BANGU' Osvaldo, Mendonça e Ratanelli; Ruy, Mirim e Irani, Palma, Vermelho Zizinho, Moacir Bueno e Nivio.

DR. HERIBERTO F. BEZERRA

Doenças de criança

Pediatra e Puericultor da "Maternidade Januario Cicco" Ex-interno do Hospital das Clinicas da Universidade da Bahia — (Clinica Pediatrica Médica e Higiene Infantil do Prof. Hosannah de Oliveira)

Consultorio — Rua Ulisses Caldas, 86-1.º andar — Fone 1902 — Das 14 ás 17 horas

Residencia: Rua Mossoró, 521 — Fone 1674

Casa Bancária Norte Riograndense S/A

Rua Frei Miguelinho 109 (Edifício Próprio)

DEPOSITOS — COBRANÇAS — OUTROS SERVIÇOS BANCARIOS

	MOVIMENTO GERAL (Soma escritural de Ativo e Passivo)
DEZEMBRO DE 1949	Cr$ 48.754.423,80
DEZEMBRO DE 1950	Cr$ 58.467.511,50
DEZEMBRO DE 1951	Cr$ 83.791.407,50

Importadora Omar Medeiros S. A.

Distribue para o Estado:

Automoveis CHRYSLER e PLYMOUTH

Caminhões FARGO

Radios e Refrigeradores PHILCO

Lubrificantes VEEDOL e TYDOL

Bicicletas MONARK

Correias GOODYEAR para motores

Mangueiras GOODYEAR para fins agricolas e industriais.

Gande estoque de peças e acessórios Mopar para Automoveis e Caminhões

Importadora Omar Medeiros S. A.

Praça Augusto Severo, 252 - Fone 1002

Telegramas "ADEMAR"

Festa da Padroeira da cidade de Santo Antonio Nossa Senhora da Conceição

DEMONSTRAÇÃO DA RECEITA
LEILÃO

	Cr$	Cr$
Valor das arrematações	6 549,00	6 549,00
BARRACA		
Valor das vendas realizadas	10 920,00	10 920,00
COMISSAO ARRECADADORA		
Lista de arrecadação n. 1	23 927,00	23 927,00
Idem, n. 2	4 400,00	4 400,00
Idem, n. 3 (Rifa)	2 440,00	2 440,00
TOTAL		47 236,00
DEMONSTRAÇÃO DA DESPESA		
Valor das mercadorias compradas	8 260,00	8 260,00
Idem, de objetos para a rifa	290,00	290,00
MÚSICA		
Pagamento á Banda da Policia Militar	6 000,00	6 000,00
FOGOS DE ARTIFICIO		
Pagamento ao sr. João Clemente	2 250,00	2 250,00
Idem, a Benvenuto José da Silva	1 400,00	1 400,00
DESPEZAS DIVERSAS		
Pagamentos, conforme [illegible]	1 574,00	1 574,00
Idem, de gratificações	725,00	725,00
Idem, as coretas	300,00	300,00
Idem, ao orador sacro	1 000,00	1 000,00
Idem, ao Vigario da freguesia	1 000,00	1 000,00
Idem, aos Acólitos	200,00	200,00
Idem, á Secretaria da Matriz	65,00	65,00
Idem, de transporte da Banda de musica	1 500,00	1 500,00
Idem, de despezas inferiores da Matriz, conforme [illegible]	12 490,00	12 490,00
TOTAL		41 558,00
RESUMO		
Valor da Receita		47 236,00
Idem, da Despeza		41 558,00
SALDO A FAVOR DA MATRIZ		5 678,00

NÓTA: O valor dos donativos constantes da lista de arrecadação n. 2, de Cr$ 4 400,00 (quatro mil e quatrocentos cruzeiros) e [illegible] da Demonstração da Receita encontra-se sob guarda do Jovino Carlos Nogueira.

Santo Antonio, 20 de Dezembro de 1951

A COMISSÃO — José Barbosa de Oliveira, Paulo Afonso Valença, Jovino Carlos Nogueira, Severino de Oliveira Maia, Carlos de Oliveira Mendes, Walter Garcia e Antonio Dias Marinho

MUTILADO

Antonio Soares Filho

ADVOGADO

Av. Floriano Peixoto, 612
Fones: 1700 — 1722

Pautação

As nossas oficinas graficas estão aparelhadas para executar todo e qualquer serviço de pautação.

Tabela de preço na Gerencia deste jornal.

LEIA A ORDEM e verifique se você não esta luctando diariamente alguma coisa para o bem do seu espirito.

AVISO

O Cel. Osorio avisa que a [illegible] portaria e que a mesma [illegible] a disposição do seu legitimo dono

Labim/UFRN

Colegio Estadual do Rio Grande do Norte

Discurso do estudante José Melquiades de Macêdo, orador das turmas dos cursos classico e cientifico no ano de 1951

Excelentissimo Senhor governador do Estado, Excelentissimo e representante Reverendissimo Senhor Bispo diocesano. Excelentissimo Senhor General Comandante do Destacamento Misto de Natal, Ilmo. sr representante do Prefeito Municipal, Ilmo. Sr. Diretor do Departamento de Educação, Ilmo. Sr. Celestino Pimentel, Diretor do Colégio Estadual, Ilmo. Sr. Inspetor Federal junto ao Colégio Estadual, Ilmo. Sr. Prof. Antonio Pinto de Medeiros M.D. Paraninfo dos Concluintes de 1952, Senhores, Senhoras, Meus Colegas,

Vem no livro de Sarah Bolton. Menino pobre, filho de pais pobres. Décimo quinto filho de um casal, cuja única riqueza consistia na fertilidade dos hormônios. Teve um começo de vida pobre, inglória, cheia de tristezas, cruciada de dôres. Foi tipógrafo. Passou fome. Andou em andrajos. Não desanimou, porém. Lutou e venceu. Fez dos livros o conselheiro de suas aflições, sacerdote confessor dos seus desesperos. Um dia subiu. Venceu. Cresceu. Foi proprietário e redator de um jornal. Escritor. Inventor. Morreu como estadista. Seu nome — Benjamim Franklin.

Meus colegas! Eis o exemplo que escolhi para tema de meu discurso. Como intérprete de sentimentos alheios, encarnando a pessoa do orador da turma de pré-universitarios dêste ano de 1951 senti o frio mórbio dos condenados, temendo decepcionar os meus defensores ou aumentar o número dos meu acusadores. Tal o triste fracasso do orador que não convence. Entretanto, na urgência do problema, dada a disposição, simétrica das coordenadas, escapei pela tangente. Procurei fugir ao temário vulgar, evitando a mediocridade das badernas. A' cata de argumento, desci, um a um, os livros de minha estante de estudante pobre. Coligi textos. Reuni histórias Comparei autores. Mergulhei na emotividade dos exemplos de uns e de outros. Recorri aos escritos de Aretino. Dedilhei os tercetos sensiveis de Dante. Perscrutei os contos chocantes de Bocácio. Perlustrei toda a literatura dramática de Shakespeare. Encontrei em Hamlet que "palavras sem pensamento sem pensamento não não chegam ao divino", como se o Rei Cladius tentasse convencer-me, a fogo e ferro, que o Diabo fôra mediocre e vulgar, ao oferecer ao Sábio da Galiléia as chaves dos reinos terrenos. Isto talvez prove que devemos ser originais na escolha dos meios, prelibando o provelto dos fins. Instigado pela brutalidade dos instintos, perdi-me no reino da mitologia grega. Desci ás encostas do Vale de Tempé, na legendária Tracia, ali onde Orfeu, o gênio da música, domava as feras bravias e paralisava as águas, ao som da sua lira. Não, meus amigos, não me parece bem afinar os instrumentos para o orquestração, quando ainda, do canto do poente, no labirinto de Creta longiqua, ouvem-se os berros assustadores do Minotauro, ferido pelo punhal de Teseu, o herói. A fera, sangrando e uivando, contrasta com a beleza da musica afinada e inerruenta. Uma, enche de notas binárias a sala do espetáculo; a outra enche de fantasmas horrendo a tarde que morre Em divagações enfadonhas, enfim, de acúmulo do material humano, da combinação dos elementos na harmonia dos fatos e das resultantes psicologicas, voltei novamente para Franklin. O exemplo que selecionei dentre tantos, cujos antecedentes normais insurgem fenômenos de ordem moral da vida de um estudante pobre, cala profundamente Na ordem da premissas de dedução em dedução, encontrei uma razão de ordem metafisica: a analise do sentimento Vem das lutas intimas do inventor do para-raios, para a solenidade dêste Teatro, no dia em baixo, na curva do vale... Quereis um exemplar? Tomai-me, a mim, que fui um deles. Criança ainda sem pai, já experimentava o lado trágico da vida, em contraste com os meus sonhos de adolescência. Individualmente ignoro os encantos da infância. Sempre fui homem, mesmo com idade de menino. Como eu, muitos. Talvez alguém ignore esta minha atitude, quase brutal, em uma noite como esta, não me ocupar em intrinsecamente da alegria, da fantasia, do romantismo, do encanto sutil, do prazer pleno de consciências satisfeitas. Seria fugir á realidade, simular as nossas idiossincrasias. Para êstes, é o caso de parodiar o Evangelho — aqueles que estão livres de decepções, que atirem a primeira pedra. Prossigamos. Vêde êstes jovens? Uns são órfão de pai, outros de mãe, alguns de ambos. Felizes aqueles que têm pais vivos e com êles podem celebrar o dia do triunfo! A sequência das lutas travadas no âmago, entre o desejo e o desânimo, foi a mais encarniçada. O predomínio do sexo forte e o poder do espirito impeliram nossas ações criteriosas para a sublimação do ideal. Freud chamou a isto o "stimulo do sexo sôbre o desejo de ser grande". Pobre estudante pobre! E's um eterno sacrificado! Antigamente, a cousa era diferente. Se bem que o estudo nunca fôsse indispensável ao civilizado, desde que êle perdeu a condição de homem das cavernas, o estudo de então, era um privilégio de ricos, uma espécie de prêmio de consolação, dado a meia dúzia de felizardos. Era o que se podia chamar — o luxo extravagante de estudar. Hoje, não. Estudar hodiernamente, não é mais um galhardão, nem tão pouco, um privilégio: é uma necessidade. Provam-no o esforço sobrehumano e o desdobramento de energias físicas e morais de muitos estudantes pobres, cujo triunfo dependeu ou dependerá do sacrifício

Tudo da melhor qualidade

Radios de todos os modelos — Maquinas de escrever Remington Standard e Portateis — Maquinas fotograficas — Filmes — Papeis e chapas — Acessorios para bilhar — Arquivos e ficharios de aço — Amplificadores e acessorios — Refrigeradores — Liquificadores — Polias e rolamentos SKF.

Eletrolas e Pick-Ups, etc., etc.

VENDE, AOS MELHORES PREÇOS

Fone 1104 **Sergio Severo** Nisio Floresta, 101

CASA PARA ALUGAR

ALUGA-SE a casa 541 da Rua Princeza Izabel, a tratar na Torrefação S. José, na mesma Rua, 571.



Melhores dias em 1952! — são os votos que fazemos a todos os nosso amigos e clientes, homens do campo do Brasil.

Que 1952 seja um novo marco na mecanização da lavoura brasileira, promovendo maior progresso para o nosso país e estabelecendo justos padrões de vida para os que mourejam de sol a sol em luta com a terra.

Feliz 1952
desejam

Oscar Amorim Comercio S. A.

Rua Dr. Barata, 183 — Cx. Postal, 98 — Tel. "AMORINS"

MUTILADO!

caracteres, teria de apontar aos assistentes aqui reunidos, aos potiguares e ao povo dêste Brasil imenso, o que vai na alma dêstes rapazes, nesta noite memorável de conquista. Se uns não choram, porque não sabem; outros não riem, porque não podem. Como chegámos aqui, só Deus e cada um em particular o sabem. Certamente, que não falo daqueles a quem a sorte riu na chapada da planicie, mas daqueles a quem a desventura lhes fez trejeitos, lá

e condeno por isso.

Louvo-o. Mas, será que as sutilezas do espirito já não impressionam? A's vezes, penso ao absurdo de pedir hoje mais vale o pé que a cocicela, do que o cérebro na pesquisa. Foram-se os sonhos dos mecenas. E, meus senhores, se é verdade que, nas camadas sociais, há uma classe que necessita dos cuidados e do amparo dos governos, é essa sem dúvida a classe estudantil. Aqui estamos, pré-universitários do ano da sêca de 1951. Uns ainda cansados de lutar. Luta pelo estudo, para conquista do pão do espirito, luta pela vida, para adquirir o pão cotidiano. Se uma é árdua, e cara, a outra é dispendiosa e dura. Sustento d'alma, sustento do corpo! Luta titânica contra os revezes da sorte! E, vencendo a tudo e a todos, aqui estamos. Verdadeira odisséia de centenas de bravos, que chegam ao fim, conquistando os impecilhos do começo, quando sombria e embaraçosa era a trilha do caminho. Se sacrificio é gloria, dispensamos as homenagens de Ulisses, porque entre nós, o poema de Homero foi escrito a suor e a sangue. A satisfação é plena para quem venceu. Aqui, discordo de C.C. Branco ao dizer que a esperança é o consólo dos infelizes. Porque nós sentimos felizes na noite de hoje, noite mansa e boa, de uma poesia palpitante e de uma belezo quase sensual. Mas, é que a felicidade é "um idilio de curto folêgo", como quer o autor de "A Alei. jadinha". Em breve, um adeus, uma separação, uma ilusão. E' a turma que se separa, cada um para o seu rumo. Uma saudade esfolesado no coração.

Bom seria que soltassemos, sosa estudar juntos. Não vos lembrais das nossas alegrias? Não vos lembrais das nossas tristezas, nosso quase desespero na hora da prova mal sucedida?! E a alegria plena, estampava na face, transbordando naturalmente, o espirito no sucesso da vitoria? E aquele ar de humorismo, mais espirituoso, que em seus ditos e piadas jocosas, mordazes, açucava nossas amarguras em doces momentos de horas irresponsaveis, E as linguas maliciosas, afia, das como faca de sapateiro, cortando a atitude implacavel deste ou daquele professor menos accessivel.

Ah! feliz momento, idos e vividos à sombra do velho colegio. Bom seria que voltassemos a estudar juntos.

Terminamos o nosso curso colegial [illegible] curr[illegible] para o estudante [illegible] o mesmo que a borboleta ao deixar o casulo. Livres, podemos voar pelo campo imenso da ciência e extrair o pólen que fecunda. Graças ao estudo individual e à ajuda incondicional do professor, responsável pela metamorfose. Ah! já me ia, esquecendo... O professor!... Vós não podeis ficar esquecidos. O professor, o amigo. Há um provérbio latino, muito enfático, na forma e no gênero: "amicus certus in re incerta cernitur" — o amigo certo se concebe nas horas incertas. Os pensadores antigos decantavam em máximas filosóficas, o valor espiritual da amizade. Algumas das máximas de E. Sirio reencarnam o pensamento transcendental A Bíblia chega mesmo a dizer que "ao amigo fiel nada se compara". Mas, meus amigos, não vou escrever a filosofia da amizade, nem me sobra tempo para fazer a apologia do professor. Ele é a encarnação do aforismo latino: um amigo certo, que se depara nas horas incertas. Bombora se venha o estudante a descobrir isto 5 ou 10 anos depois, ele é um amigo a que nada se compara na vida, para cumpri-lo ao canto bíblico. Não creio na amizade dos homens, de

(Conclue na 8a.)

Labim/UFRN

Posição das Forças Armadas
Fala o presidente—Amizade com os EE. UU

Entraquece o comunismo na Itália
Confessam os lideres vermelhos

ROMA, 7 — Os principais lideres comunistas da Italia dirigiram um manifesto aos trabalhadores, em que se queixam amargamente das deserções em massa que estão se processando na Confederação Geral dos Trabalhadores, passando-se os operarios para a Confederação dos Sindicatos Livres. Nesse documento, os comunistas tambem se queixam da falta de disciplina dos comunistas, causa imediata desse enfraquecimento.

A ORDEM
Propriedade do Centro de Imprensa S. A.

ANO XVI-Rio Grande do Norte—Natal—Segunda-feira, 7 de Janeiro de 1952—N. 4771

Raebrirá a Carteira Predial
Declara o I. P. A. S. E.

RIO, 7 — O presidente do IPASE anunciou que vai agora ser reaberta a Carteira Predial daquela autarquia e que agora não será fechada

Não têm direito a subsidios
Os vereadores de Curitiba

CURITIBA, 7 — O Supremo Tribunal Federal decidiu em face da Lei Organica dos Municipios do Paraná, que os vereadores desta Capittal não têm direito a subsidios pois a lei diz que são gratuitas as funções.

LEIA A ORDEM e verifique se você não está lucrando diariamente alguma coisa para o bem do seu espirito.

Mais uma vitima

PRAGA, 7 — O antigo secretario geral do Partido Comunista theco acaba de ser preso, acusado de participação de um "complô" contra o chefe do governo.

A audacia comunista

PORTO ALEGRE, 7 — Informações de Santa Maria dizem que ao amanhecer do dia verificou-se num dos quarteis da cidade que no topo do mastro estava hasteada uma bandeira da Russia. O fato causou geral indignação.

Processo contra comunistas

RIO, 7 — O jornal comunista "Classe Operaria" foi considerado órgão sub-versivo e seus redatores serão agora processados.

Conflito politico

BELO HORIZONTE, 7 — Informam de Abaeté que houve um conflito armado entre elementos udenistas e petebistas. Houve troca de tiros mas não se contam vitimas a lamentar.

Eisenhower silencia



General Dwight D. Eisenhower

PARIS, 7 — O general Eisenhower negou-se a fazer declarações á imprensa, agora procurado pela reportagem, ante a declaração de um órgão americano de que o mesmo seria de fato candidato á presidencia da republica americana, pelo partido Republicano.

Inimigos internos e externos

RIO, 7 — Como estava anunciado, realizou-se, no sabado, ás 13 horas, no restaurante dos estudantes, á ponta do Galeão, o banquete que as classes armadas ofereceram ao presidente da Republica. Achavam-se presentes mais de 500 oficiais, inclusive os ministros da Guerra, Marinha e Aeronautica, comandante de tropas, membros do Supremo Tribunal Militar. Além de representantes da imprensa, somente se notavam dois civis, os srs. Lourival Fontes e Roberto Alves. O presidente mostrava-se sorridente, ladeado pelos ministros da Guerra e da Marinha. Ao erguer-se o ministro Estaliac Leal, ouviu atento o seu discurso. O ministro repassou a sua conhecida tese em torno de pontos de vista já defendidos anteriormente, inclusive em entrevistas, insistindo no problema da nacionalização do petroleo, no alinhamento do exercito a debates politicos etc.

Em certos momentos o ministro carregava as palavras e olhava para o presidente da Republica. Em seguida falou o sr. Getulio Vargas, cujo discurso ecoou muito bem, tanto quanto o seu anterior discurso denunciando a evasão criminosa de capitais para o extrangeiro.

Agora, o presidente examinou serenamente a posição das classes armadas. O que já tem feito em prol das forças armadas do Brasil, desde anteriores governos, o que o coloca á vontade. Falou na missão das forças armadas, colocando em primeiro plano a defeza da integridade territorial mas falando tambem nos compromissos que temos, na ordem internacional e na defeza continental, referindo-se então á Organização das Nações Unidas e na tradicional e necessaria amizade com os Estados Unidos da America, sob palmas insistentes dos militares. Adiantou que devemos estar preparados para nossa defeza e que os nossos inimigos agem não apenas no exterior, mas tambem infiltrados por toda parte (novas e vibrantes palmas) procurando a desagregação das forças armadas. São inimigos insidiosos, contrarios á nossa tradição.



Fuzileiros norte-americanos revistam cautelosamente um comunista. Êles, capturado durante as operações, afim de evitar que o prisioneiro use contra eles alguma arma previamente escondida.

As tropas das Nações Unidas na Coréia estão capturando um número cada vez maior de inimigos. Mais de 150,000 chineses e norte-coreanos foram feitos prisioneiros, desde o inicio das hostilidades naquele país, em Junho

O Ministro do Trabalho denuncia
Infiltrações e manobras vermelhas

RIO, 7 — O sr. Segadas Viana denunciou um insidioso trabalho dos comunistas junto as classes operarias provocando as ultimas greves em varios Estados. Citou nominalmente comunistas de S. Paulo, Rio G. do Sul e outros pontos, que estavam á frente de movimentos dessa natureza, muitos deles não somente fichados mas ja processados por atividades subversivas, havendo até russos de nascimento.

Churchill em conferência



Churchill

WASHINGTON, 7 — O premier Churchill conferenciou no dia de ontem, demoradamente, com o presidente Truman e altas personalidades americanas. Foi o segundo dia de conversações. Entre outros assuntos, os entendimentos trataim da formação do exercito europeu e da co-participação da Inglaterra.



Truman

Favoravel á recondução da Mesa

RIO, 7 — O sr. Danton Coelho manifestou-se favoravelmente á reeleição da Mesa da Camara dos Deputados.

O JORNALISMO E UM DOS PODERES DO REGIME DEMOCRATICO. — Bowles.

A ORDEM
Preço Cr$ 1,00

ASSINATURAS DE A "ORDEM"

Solicitamos aos nossos cooperadores providenciarem o pagamento de suas assinaturas, na Gerencia ou quando procurados pelo nosso cobrador, pois que a partir do próximo dia 15 serão suspensas todas as assinaturas em atrazo.

Outrossim lembramos que as mesmas são pagas adiantadamente, sem exceção.

O QUE OCORRE NO MUNDO
NOTICIARIO DO USIS

EMPREGO PACIFICO DA ENERGIA ATOMICA

ATLANTIC CITY, New Jersey 7 — Membros da Sociedade Americana de Engenheiros Mecânicos, em reunião anual, foram informados de que estão sendo planejados usos pacificos da energia atomica. O comissario T. Keith Glennan, da Comissão norte americana de Energia Atômica, informou os engenheiros de que pode de 4.000 relatorios sôbre o desenvolvimentos atomicos são acessiveis para uso e referencia pacificos, em mais de 40 bibliotecas. Mais de 300 patentes cobrindo um largo campo de processos e invenções na ciencia atomica estão disponiveis a industria. Predisse que o material disponivel para o envolvimento atômico aumentaria em media de 1.000 relatorios por ano. Declarou também que muitos dos principais laboratorios do pais efetuavam pesquisas á suas expensas para determinar a possibilidade de emprego) de fabricação, armamento e venda de [illegible] e que empresas quimicas estudavam a possibilidade de usar a energia atômica para fins pacificos.

TROPAS EM GUARDA

NAÇÕES UNIDAS, N. Y. 7 — O Mexico e o Paraguai informaram as Nações Unidas que seus govêrnos estão considerando a recomendação da Assembléia Geral para [illegible] tropas para [illegible] em [illegible] plantão sob a bandeira da ONU. José [illegible] representante substituto do Mexico nas Nações Unidas, declarou que seu governo [illegible] estudando a proposta [illegible] de estender a Resolução Unidos para a Paz, da Assembléia Geral". Disse haver certos fatores que afetam sua pesquisa, entre os quais a necessidade de manter a segurança interna no Mexico, acontecimentos regionais ocasionados pelos termos do Tratado do Rio, e o fato de que muitos mexicanos se encontravam fora do pais em diferentes épocas para trabalho de estação. O... valão Chaves, delegado permanente do Paraguai, respondeu que enquanto seu governo compreendia perfeitamente a necessidade de uma contribuição para os objetivos da Resolução da Assembléia, está no presente momento impossibilitado de designar unidades de "suas infimas forças armadas" para servir as Nações Unidas em caso de emergência.



Esse soldado das Nações Unidas, membro de uma unidade de artilheria anti-aérea, guarda uma base aérea avançada na Coréia. Permanece a noite inteira em vigilia contra um possivel ataque da força aérea comunista norte coreana e chinesa. (FOTO USIS)

O QUE OCORRE NO BRASIL
Noticiario da Radiopress

RIO BRANCO, 7 — Já está empossado o novo governador do Território do Acre o sr. João Kubistcheck

MAIS CRIMES

RECIFE 7 — Todo o interesse vem se ocupando do [illegible] crimes de morte [illegible] capital, ocorrendo [illegible] mais exemplar nos crimes [illegible] nosos. Agora, foi assassinada uma domestica na rua e um [illegible] exasperado em casa, quando dormia. O autor da primeira morte já foi descoberto.

FALTA DE FARINHA DE TRIGO

BELEM, 7 — Este [illegible] [illegible] a praça uma grande [illegible] de farinha de trigo. Tendo as padarias diminuido sua produção. Enquanto isso [illegible] o sitio no porto em navio com grande carregamento destinado á Bolivia.

VAI A MINAS

BELO HORIZONTE, 7 — [illegible] Capital, em visita de cordialidade, a-fim-de retribuir a visita do governador marechal [illegible] o sr. Lucas Nogueira Garcez governador de São Paulo

CAFE' FILHO VIAJA

S. LUIZ, 7 — Este será [illegible] Capital, no proximo dia 10 do corrente o sr. Café Filho, vice-presidente da Republica, que foi convidado pelo sr. Roque presidente do IAPC

IRA' A BAHIA

SALVADOR 7 — Espera-se para o fim do mês a visita do sr. Daptom Coelho [illegible] Tribunal, afirmando [illegible] meios bem informados que [illegible] se por [illegible] [illegible] [illegible]

Labim/UFRN

CENTRO DE IMPRENSA S. A.
Séde — Rua Dr. Barata, 216 — NATAL
Presidente — CORNELIO PROCOPIO DE MOURA
Gerente — YOLANDO OLIVEIRA

A ORDEM

DIARIO VESPERTINO
(Circula desde 14-7-1925)
Diretor — OTTO GUERRA
Secretário — XAVIER PINHEIRO

TELEFONES
Direção 20-76 — Gerencia 12-40 — Redação 12-22 — Presidencia 19-50

ASSINATURAS
Ano .. .. Cr$ 100,00
Semestre 50,00
Trimestre 25,00

VENDA AVULSA
N. atrasado $50
N. do dia .. .. Cr$ 1,00

PUBLICAÇÕES — TABELA NA GERENCIA

REPRESENTANTES
RIO — A. S. LARA, Senador Dantas, 45-1.º andar — Fone 22-3914
S. PAULO — Raul Sammaroyr, Rua Felipe de Oliveira, 21 2.º andar Fone, 32-372

SOCIEDADE

O PENSAMENTO UNIVERSAL

Não é de entusiasmo gesticulador que precisamos e sim do entusiasmo interior, dessa força de convicção que se traduz em atos e cujo esplendor é a perseverança. — Tristão de Atide.

ORIENTANDO

O organismo necessita de luz solar para formar a hemoglobina, substância a que se deve a côr vermelha do sangue. A palidez comum entre os habitantes das cidades, em grande número de casos, resulta da permanencia em lugares onde não entra a luz do sol.

Aproveite os beneficios da luz solar, não só conservando abertas portas e janelas da habitação e do local de trabalho, mas também passando algum tempo ao ar livre diariamente. — SNES.

RECEITA DO DIA

Bananas à Copacabana, — Separar 6 bananas, 12 nozes, 3 claras, 5 colheradas de açucar e 6 cerejas cristalizadas. Descascar as bananas, amassá-las muito bem, fazendo um puré; misturar este com as nozes picadas e colocar composição em copos. Bater as claras em ponto de neve, adicionar a estas o açucar e decorar com este merengue os copos, colocando sobre o merengue as cerejas cristalizadas bem picadas. A decoração pode ser feita tambem com creme de leite, em lugar de merengue.

FARMACIAS DE PLANTÃO

Farmacia Rio Branco — Avenida Rio Branco — Cidade Alta.

Farmacia Rocas — Rua Expedicionario José Vaccla — Rocas

Farmacia São Pedro — Rua Amaro Barreto — Alecrim — Fone: 16-81

FAZEM ANOS HOJE:

SENHORAS:

Neide de Barros Toscano, esposa do dr. Custodio Toscano, juiz do Tribunal Regional Eleitoral;

— Eunice Rezende Nesi esposa do sr. Humberto Nesi, funcionário da Contadoria Central da Republica.

SENHORES:

Dr. João Tinóco Filho, medico nesta Capital.

Major Sebastião de Souza Revoredo, chefe da Casa Militar do Governador do Estado.

— Dr. Antonio Melo Siqueira, chefe do Servico Nacional de Malaria neste Estado.

SENHORINHAS:

Joana Bezerra da Luz filha do sr. Miguel Bezerra da Luz.

(Conclui na 4a. Página)

Colegio Santo Antonio
AV. DEODORO, 809
AVISOS PARA 1952

I — ABERTURA DAS AULAS:

1º. Curso de Admissão, 2º. época: 7 de Janeiro
2º. Curso Primário: 4 de Fevereiro
3º. Curso Ginasial, Colegial e Comercial: 1 de Março

II — MATRICULA:

1º. Exame de Admissão, 2º. época: 7 de Janeiro a 24 de Fevereiro
2º. Curso Primário: a partir de 2 de Janeiro
3º. Curso Ginasial, Colegial e Comercial: de 15 a 26 de Fevereiro

III — EXAMES DE 2ª. EPOCA:

1º. Admissão ao Curso Ginasial: 21 e 22 de Fevereiro
2º. Curso Ginasial, Colegial e Comercial: 18 e 19 de Fevereiro

Para melhores informações dirija-se á Diretoria.

ARMAZEM N ATAL

Grandes estoques de Estivas, Molhados e Cereais. Sortimento completo de bebidas nacionais e estrangeiras
Vendas em grôsso e a varejo. Entrega a domicilio
AVENIDA RIO BRANCO, 585 — TELEFONE 1210

JUVINO DOS ANJOS
SERVIÇOS DE CONTABILIDADE
Elaboração de planos de organização. Execução de serviços contabeis e acessorios
Carteira e Registo n. 6, do Conselho Regional de Contabilidade do R. G. Norte
Rua Dr. Barata, 198 — 1.º andar
Expediente das 8 ás 11 horas

MUTILADO

MISSA

OTTO GUERRA

A paróquia da Catedral contando com a aprovação do sr. Bispo Diocesano e apoio de sacerdotes e leigos, vai realizar um triduo de explicações sobre a missa.

Há muita ignorancia dos católicos em torno desse ato sagrado. Tanta, que geralmente, quando uma pessôa quer significar sua ignorancia em torno de determinada coisa, logo afirma:

— Estou na missa.

Ora, não se ama aquilo que não se conhece. E' por isso que comumente se verifica um numero não pequeno de católicos arrancando para sair da Igreja, bocejando, achando ótimo quando o padre não explica o evangelho, reclamando quando aparecem comunhões no meio da missa, e assim por diante.

O triduo constará de explicações da missa, bem *praticas, circulos de estudos, palestras.*

No fim, os resultados serão palpaveis, não tenhamos duvida.

Como chegaram os atletas estrangeiros

S. PAULO (de Romar Campêlo) — Foi a seguinte, a colocação dos atletas internacionais, na S. Silvestre de 1951:

1.º—Erik Krucziky — Alemanha.
3.º—Mihalic Franjo — Iugoslavia.
4.º—Raul Inostroza — Chile.
5.º—Ceraj Zdravko — Iugoslavia.
6.º—José Coll Pelfort — Espanha.
8.º—Afonso Cornejo — Chile.
7.º—Afonso Cornejo — Chile.
8.º—Curtis Stone — EE. UU.
10.º—Kenji Ishii — Japão.
11.º—Felipe Luiz — Português.
12.º—Alfons Leo Nevens — Belgica.
13.º—Susumu Takahashi — Japão.
14.º—Gustavo Rojas — Chile.
17.º—Herman Franz — Belgica.
18.º—Rodolfo A. Porsel — Argentina.
19.º—Juan D. Miranda — Argentina.
20.º—José C. Ganzalez — Argentina.
23.º—Gilberto Sanchez — Uruguai.
24.º—Gentti Salonen — Finlandia.
25.º—William Ashenfelter — EE. UU.
26.º—Juan Antonio Gau — Uruguai.
31.º—Santiago Novas — Chile.
34.º—Artigas P. Y. Perez — Uruguai.
37.º—Manuel Rivera — Argentina.
44.º—Justo V. R. Perez — Uruguai.
81.º—Jean J. Schlegel — França.

Comemore suas festas oferecendo o afamado "chopp Antartica", distribuido nesta Capital pela firma João Teixeira de Carvalho, Rua Dr. Barata, 235 — Ribeira.

Domingo, a primeira peleja decisiva

Rio 7 — Logo após o encerramento do jogo de ontem, paredros do Fluminense e do Bangú, iniciaram demarches no sentido de acertar os pormenores para a "melhor de três", entre alvirrubros e tricolores. Ficou assentado que o primeiro jogo, será efetuado na tarde do domingo, devendo ser arbitrado pelo sueco Westman.

TOSSES, ESCARROS SANGUINEOS, COQUELUCHE ?

Si a tosse o atormenta e exige de seu organismo um esforço sobrehumano, produzindo ansias, asfixias e ruptura de vasos capilares, evite chegar a esses extremos, tomando algumas doses do REMEDIO DO DR. REYNGATE, as gotas que dão alivio imediato nas tosses e bronquites cronicas ou recentes, sêcas ou com catarro. Um unico vidro do REMEDIO REYNGATE é bastante para desobstruir as vias respiratorias, normalizando a sua respiração, dando imediato alivio e bem estar, porque o muco é dissolvido e a calma volta ao normal.

Quem tem bronquite, saiba-o no REMEDIO REYNGATE a sua salvação. Distribuidor: Araujo Freitas. Não encontrando nas farmacias e drogarias do local, envie antecipadamente Cr$ 30,00 para o Dep. Jardim, End. Teleg. Mendelinas — Rio, que remeteremos. Não atendemos pelo reembolso postal.

Efemérides Estaduais

Dia 7 de janeiro de 1910 — Falece em S. Sebastião (Mossoró) o cel. Francisco Gurgel de Oliveira, politico de *influencia na região.*

1931 — Inaugura-se no bairro das Rocas (Natal) um monumento com uma coluna do Capitolio de Roma, trazida pela esquadrilha de aviões italianos comandada por Italo Balbo.

1941 — Fundação, em Mossoró, da Cooperativa dos Salineiros Norte Riograndenses Ltda.

CASOS & COISAS

VELHICE DESAMPARADA

O' pobre velhinha, de faces enrugadas, andar tropego, de fala arrastada, como sofres neste peregrinar de fim de existencia!

Como foi triste para o cronista, que te conheceu mulher forte, com saúde, lutando pela vida no arduo trabalho de uma cozinha alheia... rever-te assim em *misero estado* de pobreza! "Não podes, jamais, em tua natural descrença de velha desamparada e sem amigos, acreditar que alguem sinta constrangimento em nada poder fazer para suavizar-te o sofrimento. Bem compreendo a tua angustia e até justifico a tua intima revolta pelo indiferentismo dos homens á tua dór de velha doente, pobre e abandonada.

O teu olhar melancolico, quasi apagado, denuncia o teu sofrimento e a tua angustia, mas o coração continua fiel á tua bondade de sentimentos, quando exprimistes alegria em rever um filho de tua ex-patrôa. As tuas expressões de carinho, recordando um passado longinquo, comoveram-me e fizeram-me sofrer ainda mais por nada poder fazer em teu beneficio, alem de uma simples esmola e algumas palavras de animação.

Pobre velhinha!

O mundo é indiferente ao nosso sofrimento e os homens não tem tempo de cuidar dos necessitados. A dura realidade da vida moderna a todos insensibiliza, fazendo-nos egoistas, fieis apenas ao contrario do que Cristo pregou: Mateus primeiros e teus... O proximo que se vire, pois a dor alheia não interessa.

E' por isto, minha sofredora,

(Conclui na 4a. Página)

Casa Bancária Norte-Riograndense S. A.

Relatório a ser apresentado á Assembléia Geral Ordinária de 4 de fevereiro de 1952

Srs. Acionistas:

Vimos apresentar á apreciação da assembléia o relatório das atividades sociais no exercicio de 1951, findo. Antes de fazê-lo, queremos deixar consignada a grande magua que nos causou o desaparecimento brutal de um dos nossos fundadores, ex-Governador Jeronimo Dix-sept Rosado Maia, em desastre aviatorio, quando em viagem á capital do país, em 12 de Julho do ano que expirou. Esse acontecimento, que abalou profundamente a coletividade norte-riograndense, nos feriu sobremaneira, dadas as intimas ligações de ordem pessoal e afetiva que irmanavam o acionista desaparecido a todos os que constituem a nossa organização, e á sua memória rendemos aqui, de saudade, o mais sincero e comovido preito. MOVIMENTO GERAL — Continúa em constante ascenção o movimento do estabelecimento, indice da confiança que conquistou do comercio, da indústria e das classes conservadores em geral. Em 31 de dezembro de 1951 último, a soma escritural do Ativo e Passivo ficou representada pela quantia de Cr$ 83.791.407,50, quando em igual data de 1950 tinha sido de Cr$ 58.467.511,50. DEPOSITOS DO PUBLICO — Os depósitos que nos foram confiados se elevaram em 31 de dezembro de 1951 findo a Cr$ 20.297.341,30, sendo de notar que em igual data do ano anterior eram apenas de Cr$ 15.041.437,50 e em 1949 de Cr$ 12.701.210,50. A conta de Depósitos Populares se elevou a Cr$ 6.032.813,50 em 31 de dezembro do ano em tela, com 1.971 depositantes, incluidos 413 de cofres da infancia. SECÇÃO DE COBRANCA DE CONTA ALHEIA — Continuamos contando com a cooperação e simpatia dos mais importantes bancos do país e casas comerciais desta praça, que nos confiam os seus efeitos e valores para cobrança no território do Estado. Durante o exercicio de 1951 deram entrada em nossa *secção de cobrança* 24.924 titulos e outros efeitos para cobrança nesta praça e 3.464 para cobrança no interior, totalizando o valor de Cr$ ... 62.437.694,10. Em 31 de dezembro último havia em nossa carteira, em operações de aceite, apresentação ou aguardando vencimento, Cr$ 27.021.663,10 em titulos alheios, e todas as coberturas de cobranças efetuadas durante o exercicio foram feitas rigorosamente no primeiro dia útil de cada mês. APLICAÇÕES — Em 31 de dezembro de 1951 as nossas aplicações estavam assim feitas: Empréstimos ao COMERCIO Cr$ 12.891.684,90, á PECUARIA Cr$ 17.700,00, á INDUSTRIA Cr$ 1.524.871,30, á LAVOURA Cr$ 171.100,00 e a PARTICULARES, Cr$ 2.164.425,10, incluidos Cr$ 331.060,00, garantidos por hipoteca urbana. IMOVEIS — Das construções feitas para a instalação de nossa séde, restaram dois armazens, que tomaram os ns. 82 e 84 da rua Nilo Floresta, cuja venda é conveniente e está prometida a Humberto Pignataro e Universal Auto Pecas e Acessorios Ltda., dependendo a outorga da escritura definitiva de autorização da Assembléia, logo que sejam feitos os recebimentos dos *precos*. RESULTADO DO EXERCICIO — Foi excelente o compensador o resultado financeiro liquido do exercicio, acrescido como está com vantagens que auferimos com os encargos de registos de loteamentos e lavraturas de contratos de promessas de vendas definitivas de terrenos e outros misteres concernentes, que ultimamente tem tido maior expansão. Se esta secção dos nossos serviços, para sua completa ordenação legal implica em trabalho pessoal atencso e atento do diretor-presidente e na utilização de seus conhecimentos de ordem jurídica, em compensação garante resultados financeiros em comissões, sem empate de grande capital de giro, por muitos anos e bastante seguros. Feitos os descontos para fundo de reserva legal e distribuição de 5% de dividendo a acionistas que concedemos a nossos funcionários e que varia de 3 a 5 vezes do ordenado mensal, atendidos os merecimentos, dedicação ao serviço e assiduidade de cada um, resta um saldo á disposição dessa Assembléia no valor de Cr$ 791.15-,95. Propomos que seja feita a distribuição de um dividendo aos senhores acionistas na base de ... 15% — sobre as suas ações, escriturando-se o mais em Fundo de Previsão ou em um Fundo de Reserva Especial para futuro aumento do capital. Eleição — Nessa Assembléia deverão proceder á eleição para os cargos de Diretor-Presidente e Diretor-Gerente para o periodo administrativo de 1952 a 1955.

NATAL, 2 de Janeiro de 1952
ALDO FERNANDES R. DE MELO — Diretor-Presidente
OSCAR VILAR RAPOSO DE MELO — Diretor-Gerente

Balanço realizado em 31 de dezembro de 1951

ATIVO

A — DISPONIVEL		
Caixa		
Em moeda corrente	1.529.115,10	
Em depósito no B. do Brasil S. A.	3.500.000,00	
Em depósito á ordem da Sup. da Moeda e do Crédito	552.771,60	5.582.219,70
B — REALIZAVEL		
Empréstimos em Conta Corrente	5.030.033,40	
Empréstimo Hipotecários	331.060,00	
Títulos Descontados	11.408.687,90	
Correspondentes no País	3.503.360,80	
Outros créditos	162.579,10	
Imóveis	110.556,00	
Outros valores	84.865,50	20.571.142,70
C — IMOBILIZADO		
Edificio de uso do Banco	157.109,20	
Móveis e Utensilios	335.342,90	
Instalações	13.440,00	908.192,10
E — CONTAS DE COMPENSAÇÃO		
Valores em garantia	5.831.576,00	
Valores em custódia	891.514,40	
Títulos a receber de C/ Alheia	27.921.663,10	
Outras contas	23.097.105,50	58.831.853,00
	Cr$	83.791.407,50

PASSIVO

F — NÃO EXIGIVEL		
Capital	1.500.000,00	
Fundos Reservas		
Legal	117.000,00	
Fundo de previsão	253.000,00	
Outras reservas	25.000,00	1.895.000,00
G — EXIGIVEL.		
DEPÓSITOS		
à vista e a curto prazo:		
Em C/C Sem Limite	7.110.948,50	
Em C/C Limitadas	1.141.059,40	
Em C/C Populares	6.032.813,50	
Em C/C Sem Juros	372.692,80	18.256.541,20
a prazo — de diversos		
a prazo fixo	2.038.797,10	
		20.297.341,30
OUTRAS RESPONSABILIDADES		
Obrigações diversas	*1.150.000,00*	
Correspondentes no País	2.675.000,20	
Ordem de pagamento e outros créditos	52.589,30	3.875.279,50 21.177.620,80
H — RESULTADOS PENDENTES		
Contas de resultados		891.993,20
I — CONTAS DE COMPENSAÇÃO		
Depositantes de valores em Caixa e em custódia	[illegible]	
Depositantes de títulos em cobrança	[illegible]	
Outras [illegible]	[illegible]	[illegible]

Demonstração da Conta "Lucros & Perdas" em 31 de dezembro de 1951

DÉBITO

Pela despesa [illegible]		
Juros [illegible] Descontos e Financeiros		
Juros	[illegible]	
Despesas de Juros	993.894,[illegible]	
Impostos e Taxas	[illegible]	
Honorários da Diretoria	156.000,00	
Despesas de Pessoal	221.665,00	
Despesas Gerais	125.[illegible]	
I. A. P. B. — C. Contribuições	10.[illegible]	
Despesas de Comissões e Taxas	[illegible]	
Despesas de Instalações — Amort. 10%	[illegible]	
Fundo de Reserva Legal — 5%	[illegible]	
SALDO A DISPOSIÇÃO DA ASSEMBLÉIA	[illegible]	
	[illegible]	[illegible]

CRÉDITO

Lucro verificado em		
Juros s/empréstimos	508.[illegible]	
Juros Diversos	379.151,20	
Descontos	999.153,20	
Imposto do Sêlo	10.627,50	
Comissões	132.599,60	
Comissões de Cobrança	102.702,40	
Rendas de Imóveis	21.280,00	
Portes e Telegramas	13.900,60	2.210.765,10
	Cr$	2.210.765,10

Natal, 31 de Dezembro de 1951.
ALDO FERNANDES P. DE MELO
Diretor-Presidente
OSCAR VILAR R. DE MELO
Diretor-Gerente
DJALMA DOS SANTOS
Contador, regs. DFC. 69.113 — CRS-87

PARECER DO CONSELHO FISCAL

Em cumprimento das disposições legais e estatutarias, examinamos detidamente todas as contas, livros, saldos em Caixa e documentos da CASA BANCARIA NORTE-RIOGRANDENSE S. A. relativos ao exercicio findo em 31 de Dezembro de 1951, achando tudo na mais perfeita ordem e regularidade, pelo que opinamos pela sua aprovação pela Assembléia Geral, inclusive distribuição de dividendo de 15% proposta pela Diretoria.

Natal, 3 de Janeiro de 1952.
(aa) Dr. MILTON RIBEIRO DANTAS — JOAO MEDEIROS — EPIFANIO DIAS FERNANDES

RELAÇÃO DOS ACIONISTAS DA CASA BANCARIA NORTE-RIOGRANDENSE EM 31 DE DEZEMBRO DE 1951

Nome	Domicilio	Ações	Cr$
1 — Vicente José Ferreira Fernandes	Rio de Janeiro	150	150.000,00
2 — Isaura Rosado Maia	Mossoró	110	110.000,00
3 — Dr. Rafael Fernandes Gurgão	Rio de Janeiro	100	100.000,00
4 — Herdeiros de Alfredo Fernandes	Rio de Janeiro	100	100.000,00
5 — Manoel Hermenegildo Fernandes	Natal	100	100.000,00
6 — Antonio Cristalino Fernandes	Fortaleza	100	100.000,00
7 — Julio Fernandes Maia	Rio de Janeiro	100	100.000,00
8 — Dr. Fabio Fernandes	Rio de Janeiro	100	100.000,00
9 — Jose Palatnik	Rio de Janeiro	100	100.000,00
10 — Ezequiel Fernandes de Souza	Fortaleza	50	[illegible]
11 — Dr. Octavio [illegible] de Oliveira	[illegible]	[illegible]	[illegible]
12 — Dr. Aldo Rosado Fernandes	[illegible]	[illegible]	[illegible]
13 — Herdeiros de Fernando Giuseppe Rosado Maia	[illegible]	[illegible]	[illegible]
14 — Sebastião Oliveira Rosado	Mossoró	50	50.000,00
15 — Dr. Aldo Fernandes Melo	[illegible]	[illegible]	[illegible]
16 — Beatriz [illegible]	[illegible]	[illegible]	[illegible]
17 — Dr. [illegible] Dantas	[illegible]	[illegible]	[illegible]
18 — Dr. [illegible]	[illegible]	[illegible]	[illegible]
19 — Dr. [illegible]	[illegible]	[illegible]	[illegible]
20 — Dr. [illegible]	[illegible]	[illegible]	[illegible]
21 — Dr. Valdemiro [illegible]	[illegible]	[illegible]	[illegible]
22 — Dr. [illegible]	[illegible]	[illegible]	[illegible]
23 — Dr. José Nery [illegible]	[illegible]	[illegible]	[illegible]
24 — Francisco [illegible]	[illegible]	[illegible]	[illegible]
25 — Dr. Raul [illegible]	[illegible]	[illegible]	[illegible]
26 — Heitor Medeiros Maia	Rio de Janeiro	10	10.000,00
27 — [illegible] Rosado Fernandes	Mossoró	10	10.000,00

Natal, 2 de Janeiro de 1952
ALDO FERNANDES R. DE MELO
Diretor-Presidente
OSCAR VILAR R. DE MELO
Diretor-Gerente

LEITURA PROIBIDA NA LOMBADA

Labim/UFRN

LIVROS

DIREITO

Noções de Finanças e Direito Fiscal	—	De Plácido e Silva	Cr$ 100,00
Comentários Cod. Proc. Civil — 4 vol.	—	De Plácido e Silva	480,00
Normas Jurídicas de Contabilidade	—	De Plácido e Silva	150,00
Comentário Cod. Penal	—	Ribeiro Pontes	130,00
O Divorcio	—	Erico Maciel Fo.	50,00
Teorio e Prática do Processo Fiscal	—	Roque Gadelha de Melo	65,00
O suicidio	—	Napoleão Teixeira	40,00

ROMANCES

Dinheiro Graudo	—	John dos Passos	45,00
Manhattan Transfer	—	John dos Passos	45,00
Aventuras de um comunista	—	John dos Passos	50,00
3 Soldados	—	John dos Passos	50,00
Paralelo 42	—	John dos Passos	25,00
1919	—	John dos Passos	45,00
Paz de Espirito	—	Joshua Liebmain	30,00
A Esperança	—	Andre Malraux	30,00

BIOGRAFIA

Augusto dos Anjos	—	De Castro e silva	25,00

Pedidos para Representações A. S. Lara Ltda. — Rua Senador Dantas, 40 — 5.º — C. Postal, 1268 — Rio de Janeiro. Acompanhado de vale postal ou cheque pagavel no Rio de Janeiro.

O Futebol através do Brasil

BELEM

Tuna 3 x Paisandú

FORTALEZA

Ceará 2 x Fortaleza 0

JOAO PESSOA

Sta. Cruz do Recife 3 x Botafogo 0

SALVADOR

Galicia 2 x Botafogo 1

RECIFE

Nautico 3 x America 1

CAMPEONATO CARIOCA

Returno — Ultima Rodada

Sabado —

Botafogo 2 x Flamengo 1 — Zezinho, para o alvi-negro e Indio, para o rubro-negro, os goleadores. Juiz Tijolo — Renda 688.386 cruzeiros — Preliminar Botafogo 2 x 1 Juvenis Flamengo 2 x 1.

Domingo

Bangú 1 x Fluminense 0 — Goal de Vermelho — Juiz Molina — Renda 1.394.350 cruzeiros. Preliminar Fluminense 3 x 1. — Juvenis Bangú 4 x 1.

Vasco 2 x America 0 Goals de Noca e Maneca. Juiz Westman. Renda 30.365 crs. Preliminar Vasco 3 x 0. Juvenis Vasco 3 x 1.

S. Cristovão 3 x Olaria 1 — — Nonô, para os alvos e Cidinho, para os bariris, os marcadores. Juiz Mario Viana — Renda 7.163 crs. Preliminar Empate de 3 x 3. Juvenis S. Cristovão 5 x 1.

Bonsucesso 2 x Madureira 2 — Simões, marcou para os rubro-anis e Claudionor e Oswaldinho, para os tricolores suburbanos. Juiz Malcher — Renda 5.136 crs. Preliminar Bonsucesso 5 x 1 — Juvenis Bonsucesso 5 x 4.

COLOCAÇÃO DOS CLUBES — Profissionais: 1o. Fluminense e Bangú, 9 p. perdidos. 2o. Botafogo, 1o. 3o. Flamengo 15. 4o. Vasco, 18 5o. América, 21. 6o. Olaria, 23. 7o. S. Cristovão, 24 8o. Bonsucesso, 26. 9o. Madureira, 28 e 10o. C. do Rio, 34 p. perdidos.

Aspirantes: 1o. Fluminense (campeão), 7 p. perdidos. 2o. Vasco, 9. 3o. Botafogo, 10. 4o. Flamengo e Bangú, 16. 5o. Olaria, 20 6o. America, 23 7o. Bonsucesso, 24. 8o. S. Cristovão, 26 9o. Madureira, 33 e 1o. C. do Rio, 34 p. perdidos.

Juvenis: 1o. Fluminense (penta-campeão), 8 p. perdidos. 2o. Flamengo, 10. 3o. Bangú 12 4o. Madureira, 13. 4o Vasco 13 5o. Olaria e America, 21. 6o. S. Cristovão, 22 7o. Bonsucesso e Botafogo, 30 p. perdidos.

Carlile, foi o artilheiro do certame, com 23 goals, seguido de Simões, com 19 tentos, para decisão do titulo maximo, será disputada uma melhor de três", entre Fluminense e Bangú, a começar domingo, sob as ordens do sueco Westman.

CAMPEONATO PAULISTA

Returno — 12 Rodada

Sabado

Ponte Preta 4 x XV Novembro 1

Jabaquara 2 x Port. Desportos 2

Domingo

Corintians 4 x Santos 2 — Baltazar (2), Claudio e Luizinho, para o lider e Tite e Nicacio, para os santistas, os marcadores. Juiz Kohn Filho — Renda 200 mil cruzeiros.

Palmeiras 5 x Nacional 1 — Marcadores: Richard (1) e Liminha, para o alvi-verde, Elson para o Nacional. Guarani 2 x Port. Santista 0. Golearam Augusto e Bibe.

Comercial 2 x Juventus 2 — Vitor e Edelcio, para o Juventus e Tico e Cardoso (contra), para o Comercial.

Ipiranga 2 x Radium 2 — Bueno e Placido, para o onze da colina e Ari, para os mooquenses.

COLOCACAO: 1o. Corintians, 6 p. perdidos 2o. Palmeiras, 13. 3o. Port. Despostos, 12 4o. S. Paulo, 19 no Santos, 19 6o. Guarani, 21 7o. Ponte Preta 28. 8o. Juventus e Port. Santista 30 9o. XV Novembro, 31 10o. Comercial, Ipiranga, Radium 33. 11o. Nacional, 35 e 12o. Jabaquara, 39 p. perdidos.

SABADO **REX** SABADO

Mais uma realização do cinema nacional! O drama de um homem que desafiou a lei.

FERNANDO VILAR, OLGA NAVARRO e GUIDO NAZARINI em

Corações na Sombra

Um drama de odio e de vingança e da luta de um homem contra o destino!

REX — Hoje

Matinée ás 15.30 — Soirée as 20 horas

PRESENÇA DE ANITA

SABADO **São Luis** SABADO

JOHNNY WEISSMULIER, BRENDA JOYCE e JONNY SHEFIELD em

Tazan e as Amazonas

Indomável! Heroico! Afrontando os mais trágicos perigos em meios ás selvas hostis! Um grande filme de aventuras repleto de mulheres.

S. LUIS — Hoje

Matinée as 15.30 — Soiree as 20 horas

DOIS FANTASMAS VIVOS

São Pedro — Hoje

Matinée ás 15 30 — Soirée ás 20 horas

O ROUBO DA DILIGENCIA — Far-west com Bill Elilott

ANEL CHINÊS — Policial com o novo Charlie Chan !

Indicador Profissional

ADVOGADOS

ANTONIO PINTO DE MEDEIROS

ADVOGADO

Rua General Osório 222 — Cidade Alta

ANTONIO TOSCANO CAVALCANTI

ADVOGADO

Escritório: Rua Acre, 55 — 5.º andar — sala 507
FONE: 43-1396
Residência, Rua Hilário de Gouvêa, 88-ap. 302
FONE 37-4662
RIO DE JANEIRO

OTTO GUERRA

ADVOGADO

Escritório: Rua Dr. Barata, 216 — Ribeira
FONE — 2076
Residencia: Rua José Pinto, 277 — Cidade Alta
FONE — 1434

VICENTE DE SOUZA

Advogado

Escritorio e residencia: Rua Fonseca e Silva, 1105 — Fone: 23-64 — Alecrim Natal.

MEDICOS

DR. ALVARO VIEIRA

Chefe de Clinicas cirurgicas do Hospital Miguel Couto
CIRURGIA GERAL — DOENÇAS DE SENHORAS
ELETRICIDADE MEDICA
Consultório: — Av. Duque de Caxias, 198 (Terreo)
Horário: Manhã — 9 ás 12 Tarde — 15 as 18 horas
Fone: 12-84
Residência: Avenida Getúlio Vargas, 704 — Fone: 14-23

Clínica de senhoras

DR. ETELVINO CUNHA

ESPECIALISTA

Curso de aperfeiçoamento no Rio de Janeiro e São Paulo
DOENÇAS DE SENHORAS — PARTOS
Ondas ultra-curtas, bisturi elétrico, eletro-coagulação, etc.
CANCER — TUMORES
Consultas: das 15 horas em diante exceto aos sábados
Consultorio: Rua Cel. Bonifácio, 222 — Fone 10-82
Residência: Rua Joaquim Manoel, 590 — Fone 14-95
Petropolis—Natal

DR. EUCLIDES FERNANDES GURJÃO

CLINICA GERAL

Das 15 horas em diante
Residencia — Rua Ataliba Nogueira, 339
Consultorio — Rua Princesa Isabel — Edificio Cruzeiro — Fone 2092

DR. EZEQUIEL FONSECA

PARTOS E DOENÇAS DAS SENHORAS

Consultorio — Rua Dr. Barata, 216 — 1.º — Fone 2073
Expediente — das 7 as 9 diariamente
Residencia — Av. Deodoro, 530 — Tel. 1387

DR. JOAQUIM LUZ

PARTOS — DOENÇAS DE SENHORAS
ESPECIALISTA
Ondas curtas — Eletro-coagulação — Bisturi elétrico
Consultas das 14 horas em diante
Consultorio — Rua Ulisses Caldas 82-1.º andar
Residência — Avenida Presidente Mornis, 630

DR. HERMANCE PAIVA

CLINICA MEDICA — VIAS URINARIAS

Consultorio: Rio Branco, 589 — 1.º
Residência: General Ozorio, 216
Horário: 15 ás 18 horas
NATAL — Rio G. do Norte

CLINICA DE CRIANÇAS

— DO —

DR. FERNANDO MEDEIROS

PUERICULTURA — PEDIATRIA
Consultorio e residencia: Presidente Quaresma, 353 — Alecrim — Fone 1693
Consultas: 10 ás 11 e 15 ás 18 horas

DR. OLAVO MEDEIROS

Doenças da pele e sifilis

Chefe da clinica dermatológica do Hospital "Miguel Couto"
Consultório: — Rua Ulisses Caldas, 86-1.º andar
Das 15 horas em diante
Residência: Avenida Campos Sales, 624 — Telefone 17-64

DR. OLAVO MONTENEGRO

DOENÇAS DA NUTRIÇAO, GLANDULAS ENDOCRINAS
(Obesidade, Magresa, Nervosismo, Diabetes, Reumatismo)

METABOLISMO BASICO

CLINICO DE ADULTOS E CRIANÇAS

Consultório: Cel. Bonifácio, 222 — Telef. 10-82
Residência: Avenida Deodoro, 690 — Telef. 18-58

— NATAL —

DOENÇAS NERVOSAS E MENTAIS

DR. OTTO JULIO MARINHO

DIARIAMENTE DAS 15 AS 17 HORAS
CONSULTORIO:
AV. RIO BRANCO, 589 — 1.º ANDAR

DR. PAULO SOBRAL

DA MATERNIDADE JANUARIO CICCO
Ondas curtas — Eletro-coagulação e Bisturi Eletrico
Partos e Doenças de Senhoras
Consultório: Rua Dr. Barata, 210-1.º and.
Residência: Av. Prud. de Moraes, 746
Fone 1120
Consultas de 9,30 às 11,30 e das 14 às 17 horas
Natal — Rio Grande do Norte

DR. RICARDO BARRETO

Diretor do Hospital de Alienados

DOENÇAS MENTAIS E NERVOSAS
Consultório: Rua Dr. Barata, 210-1.º — Fone 11-20
Residência: Av. Deodoro, 638 — Telefone 13-51

DR. PEDRO SEGUNDO

ESPECIALISTA

VIAS URINARIAS — PROTOLOGIA E SIFILIS

Cura Radical das hemorroidas, varises e hidrocele, sem operação e sem dor. Doença da uretra, prostata, vesicula, seminais; bexiga e rins. Tratamento rápido das uretrites agudas e crônicas e suas complicações. Perturbações. Endoscopia
Galvano Cauterio

Das 15 horas em diante
Consultorio: Edificio "Nova Aurora", Rua Dr. Barata, 241-1.º andar. Residência: Rua Apodi, 377. Fone 13-50

DR. TEODULO AVELINO

DOENÇAS INTERNAS
Especialmente
CORAÇÃO E VASOS
Electrocardiografia
Consultas das 14½ em diante
Residência: Av. Prudente Morais, 672 — Fone: 17-21
Consultorio: Edificio Aureliano, sala 103

DR. VICENTE MONTEROSSO

Ex-Ginecologista e Obstetra do H. C. Aér. do Rio de Janeiro
Ex-Chefe de Equipeda Maternidade Clara Basbaum do Rio de Janeiro
Cirurgia — Doenças das Senhoras - Partos sob Analgesia
CONSULTAS — 2as. e 5as. Feiras, das 14 às 18 horas — Sabados, das 9 as 11 30 horas
Rio Branco, 683 — 1.º andar — Sala 3

DR. TRAVASSOS SARINHO

CIRURGIA GERAL

Consultorio: EDIFICIO MOSSORO'

Residência: Rua Manoel Dantas, 477 — Fone: 14-10

PETROLINA MINANCORA

CONTRA CASPA, QUEDA DOS CABELOS E DEMAIS AFECÇÕES DO COURO CABELUDO.

Passagem pitoresca da São Silvestre...

Divulga a A GAZETA ESPORTIVA, do dia 2 do corrente: "A S. Silvestre, embora se revista até de certa solenidade, possue tambem seus momentos pitorescos. Todo ano acontece alguma coisa. Quem não se recorda de Curtis Stone, em 1950, correndo sem óculos, utensilio que lhe faz muito falta, num corrida, que as propiras pernas? Este ano aconteceu um episodio dos mais curiosos, oferecido, aliás, por um jornalista. Trata-se do nosso companheiro Romar Campêlo, do Rio Grande do Norte, que, que veiu a São Paulo acompanhando o atleta potiguar João Teixeira da Silva. Chegando a São Paulo, o jornalista quiz conhecer o percurso, e, o fez correndo. "Isto é sôpa", teria dito, e na ultima hora inscreveu-se tambem, como avulso. Pois sabem o que aconteceu? Ele chegou em 208.º lugar, ou seja, muito na frente do representante de seu Estado e seu companheiro de viagem".

Entrevistado por um reporter de A GAZETA ESPORTIVA, a boca do funil, declarou: — E não foi só. Derrotei, além do meu companheiro, mais seis campeões estaduais. Ora, acontece cada uma... Muito bem, colega"

Fluminense campeão de aspirantes

RIO, 7 — Derrotando ao Bangú, por 3 x 1, na tarde de ontem, o Fluminense conquistou o segundo titulo máximo de 51, agora, na categoria de aspirantes. Lino, João Carlos e Quineas, marcaram os goals dos campeões e o time jogou com esta formação — Veludo — Duarte e Chiquinho, Batatais — Emilson e Bimba, Lino — Robson João Carlos — Zehenrique e Quineas.

VELHOS

MOÇOS — VELHOS

Velhos portadores da descrença, moços combalidos pelo esgotamento, moços indiferentes aos prazeres da vida, não desesperem! Combatam estes males de fundo nervoso usando o remedio de plantas indigenas "Gotas Mendelinas", cujo efeito extraordinario está assombrando o mundo. Energicas e de efeito seguro, sem contra-indicação, podendo ser usado até por pessoas de idade avançada, as famosas "Gotas Mendelinas". "A fonte da Juventude", adotadas nos hospitais e receitadas diariamente por centenas de medicos ilustres, é o espantalho da velhice, do esgotamento nervoso e da neurastenia. Distribuidores: Araujo Freitas. Não encontrando no local, envie antecipado Cr$ 30,00 para o Lab. Jardim, Dpt. Telegrafico "Mendelinas", que lhe enviamos. Não atendemos pelo reembolso postal.

O SANGUE E' A VIDA

PURGUE O SANGUE DE PREFERENCIA O ESTOMAGO

ELIXIR "914"

INOFENSIVO AO ORGANISMO
REUMATISMO! SIFILIS!
AGRADAVEL COMO UM LICOR
Tome o popular depurativo composto de HERMOFENIL, SAMAMBAIA, NOGUEIRA, PE'-DE-PERDIZ, SALSAPARRILHA e outras plantas medicinais de alto valor depurativo. Aprovado pelo D.N.S.P. como medicação auxiliar no tratamento da Sifilis e Reumatismo
— da mesma origem —

Ginasio Santa Agueda

CLARA FLORIM

Prof. Licenciado pela Escola Normal [illegible] 15

CURSO GINASIAL
MATRICULA
Curso Primario — 1 de Fevereiro
Curso Ginasial — 1 de Março
ABERTURA DAS AULAS
Curso Primario: 4 de Fevereiro
Curso Ginasial: 1 de Março

Brotoejas Assaduras
POLVILHO ANTISSEPTICO
GRANADO
Frieiras Suores fétidos

CASA PARA ALUGAR

Ao GA-SE a casa 541 da Rua Presidente Quaresma, a tratar na Confeitaria S. José, na Avenida Rio Branco, 571

A PRISAO DE VENTRE

TORNA O INDIVIDUO COLERICO, GLUTAO E SONOLENTO. NESTAS CONDICOES DE SAUDE NAO PODE PROSPERAR

EVACUAR todos os dias, tonificar e curar o estômago, descongestionar o figado, facilitar a circulação do sangue, eis o que é preciso para tornar a vida normal e triunfar pela atividade.

PILULAS DO ABBADE MOSS

ELIMINA A PRISAO DE VENTRE

CINEMA

A ORDEM a exemplo dos demais jornais de orientação catolica, do Brasil e do Estrangeiro, está publicando, atualmente, anuncios de cinemas desta localidade. Isso, não significa absolutamente apoio ou recomendação do jornal a qualquer filme. As pessoas interessadas na orientação cristã sobre os filmes, devem procurar a secção competente, em que o jornal publica as censuras dos filmes geralmente feitas pela Acção Catolica Brasileira.

MUTILADO

Labim/UFRN

Casa de Saúde S. Lucas

Sua inauguração ontem Benção do Edificio

Outras notas

A nossa Capital está dotada, agora, de mais um moderno estabelecimento hospitalar. Trata-se da Casa de Saude S. Lucas, organizada por um grupo de profissionais vontadosos e interessados pelo progresso da terra.

Ontem, ás 10 horas, teve inicio a cerimonia da inauguração festiva do estabelecimento, tendo o exmo. sr. Bispo Diocesano dado a benção liturgica.

Falou em primeiro lugar sua excia., congratulando-se pelo grande melhoramento para nossa Capital.

Em seguida o dr. João da Costa Machado pronunciou um bem feito discurso que emmudiu publicistas, terminando por pedir que o representante do governador do Estado desse por inaugurada a Casa de Saúde. O te. Gracho, assistente militar do governador pronunciou a inaugurado o estabelecimento, sob palmas da assistencia.

A sociedade mantenedora do estabelecimento foi fundada em 1945, a 18 de outubro, sendo seus primeiros socios o dr. Jocó Wolfzon, já falecido drs. José Tavares, Pedro Segundo, Travassos Sarinho, João da Costa Machado João Tinoco, Luiz Antonio Murilo Galvão, Lourival Pereira, Teodulo Avelino, e a sra. Alice Fernandes. Mais tarde outros socios e cooperadores interessaram.

A construção esteve a cargo do sr. Joaquim Vilar de Holanda sendo a casa dotada de 8 apartamentos e 37 quartos, estando a parte administrativa entregue as irmãs Hospitaleiras portuguesas, que têm como superiores a irmã Maria Protegida do Coração de Jesus, sendo capelão o pe. Nevo Gurgel.

Todos quantos ali se encontravam foram obsequiados por farta mesa de saladas doces e bebidas.

WILSON GURGEL CUNHA

CLINICA DENTARIA

TERÇAS E QUINTAS — Das 18 ás 21 horas
AOS SABADOS — DAS 14 ás 17 horas
Av. Rio Branco — 838 — A — TERREO FONE — 2051

A ORDEM

NATAL — Segunda-feira, 7 de Janeiro de 1952

VENDEM-SE AS CASAS

Rua Potengy 749 — 55.000.00 Já saneada

Avenida Hermes da Fonseca 416 — Ponto para negocio 36.000,00 — Avenida Hermes da Fonseca 414 45.000.00 Já saneada

Tratar á Rua Dr. Barata 251

JOAQUIM PINHEIRO NETO

Missa de 7o. dia

Jardelina Lins Pinheiro Maria Lindalva Pinheiro, Garibaldi Lins Pinheiro Natercia Pinheiro de Almeida Faria do Soccro e José Garibaldi, viuvo, filhos e netos convidam seus parentes e amigos, para assistirem a missa de 7o. dia, que mandam celebrar, no dia 9 do corrente, ás 7,30 horas, na Matriz de S. Pedro de Alecrim, em sufragio da alma do seu inesquecivel esposo, pai, sogro e avô JOAQUIM PINHEIRO NETO. Antecipadamente agradecem a todos que comparecerem a esse ato de piedade cristã.

Tudo da melhor qualidade

Radios de todos os modelos — Maquinas de escrever Remington Standard e Portateis — Máquinas fotograficas — Filmes — Papeis e chapas — Acessorios para bilhar — Arquivos e fichario de aço — Amplificadores e acessorios — Refrigeradores — Liquificadores — Polias e rolamentos SKF.

Eletrolas e Pick-Ups, etc., etc.

VENDE AOS MELHORES PREÇOS

Fone 1104 **Sergio Severo** Nisia Floresta, 101

Cooperativa Central de Credito Norte Riograndense Ltda.

(Ex Caixa Rural e Operária de Natal)

Séde — Rua Dr. Barata, 208 — Ribeira

Expediente — 9 ás 10,30 e 13,30 ás 15 horas

O mais popular dos estabelecimentos de crédito

Propulsor da Economia e do Trabalho

Faça hoje mesmo seu deposito

Mantenha-se de confiança no Cooperativismo

MUTILADO

Pelos melhores preços V. S. poderá efetuar a sua compra de ferragens, vidros, louças, cutelarias, etc., procurando a

CASA DO PAULINO

— DE —

Paulino & Cia. Ltda.

Rua Dr. Barata, 199 — Natal — End. Teleg. PAULINO

"Triduo Paroquial sóbre a missa"

Desfeitas as relações entre Deus e o homem por causa do pecado de nossos primeiros pais, era preciso que essa culpa fosse reparada. A ofensa, porem, feita a um Deus Infinito, é infinita. Daí, só poder ser reparada pelo proprio Deus que se fez homem para morrer nos bracos de uma cruz para nos remir.

Antes de Nosso Senhor morrer, deixou-nos um testamento do seu amor. Quis que não ficassemos abandonados. Deixou-nos um tesouro imenso de santificação. Este tesouro é a Eucaristia oferecida por Ele ao Eterno Pai em sacrificio na última ceia. Jesus Cristo ordenou que esse ato se repetisse até os confins dos séculos.

Esse sacrificio se realiza atualmente, durante a celebração da Santa Missa. Este é de incomparavel valor. E pena que a maioria dos fieis não o compreenda. Não lucra tanto quanto devia para vida de sua alma. Contudo, a culpa não é da Igreja pois sobre esse assunto há numerosos livros. A culpa principalmente, é dos proprios fieis que não estudam a doutrina católica. Daí advem muitos erros e imperfeições, pois alem de não se conhecer a doutrina, não se pratica. Mister se faz, hoje mais que sempre, que seja compreendida para então ser vivida.

Sem se compreender o que é a Missa, naturalmente não se pode vivê-la. Nós precisamos de um amor consciente para louvar dignamente a Deus na medida ultima das possibilidades humanas.

Assim, conforme já foi anunciado, realizar-se-á, de 9 a 13 de janeiro, o Triduo sobre a Missa na paroquia de Nossa Senhora da Apresentação, na Catedral. Este Triduo tem por finalidade tornar a Missa conhecida por todos católicos. Fazer com que todos participem do tesouro inesgotavel de santificação que é o augusto sacrificio do altar.

Quando celebra, o padre não faz um ato individual mas social. Ele representa o povo. Por conseguinte, a Missa não é somente do celebrante mas todos participam dela, desde que o padre é um como que porta-voz dos louvores do povo a Deus. Esta participação deve ser ativa. Nós precisamos ter consciencia de nossa dignidade de cristão. Todos desempenhamos um papel preponderante, no seio da Igreja. A Missa é a oração mais agradavel a Deus.

O nosso dever é realizarmos a vida cristã que nos proporciona a Santa Missa. Quando praticamos uma ação em si nosso mérito é grande. Sendo esta ação feita com uma inteneão consciente para o bem, então maior se torna o mérito da pessôa que a realiza. A missa, em si, tem o seu valor que é louvar a Deus e nos santificar. Mas, participando dela ativamente, com conhecimento do que se efetua no altar, aumentamos e lucramos muito mais para o nosso bem espiritual, para a nossa santificação.

E' uma ótima oportunidade de se compreender, durante o Triduo, o que é a Missa, como e porque assistir a este ato religioso.

Desde já, todos os católicos assumem um dever de comparecimento ás explicações que os auxiliarão a render ao Criador um digno preito de adoração, agradecimento súplica e de perdão.

Divulgação da Comissão de Propaganda do Triduo

Conforme está sendo anunciado, realizar-se-a de 9 a 13 de janeiro na Catedral, um Triduo sobre a Santa Missa

As pregações que terão lugar ás 19.30 na Catedral, obedecerão aos seguintes temas:

DIA 10 — Pregador: Mons. João da Mata Paiva Vigario Geral — Tema — Valor do Santo Sacrificio da Missa.

DIA 11 — Pregador Frei Cipriano — Tema — Como assistir a Santa Missa.

DIA 12 — Pregador — Padre Nivaldo Monte — Tema — A Santa Missa e a Vida Cristã.

Os circulos de estudos nos dias 11 e 12 terão lugar ás 20 horas no Salão da Confederação Católica.

Pedimos as orações dos fieis para o maior fruto do nosso triduo.

Pelo pe. Humberto, a Comissão de Propaganda.

Natal, 2 de janeiro de 1952

Antonio Soares Filho

ADVOGADO

Av. Floriano Peixoto, 612
Fones: 1700 — 1722

Casos & Coisas

(Conclusão da 2a. pagina)

ra amiga, que a tua velhice se torna ainda mais triste e sem esperança acalentadora. Ouvi os teus queixumes e neles acreditei porque em teu semblante se traduzia o que teus labios roxeados e resequidos diziam naquela tarde deste ano que se inicia. Lamentei o teu abandono e penalizei-me em ouvir tua lastimosa queixa de que não tinhas mais forças para perambular pelas ruas, á procura de esmolas. Senti o teu desanimo em não ter conseguido uma vaga no abrigo dos velhos, pois este já está repleto de outros tantos velhos sofredores.

Por tudo isto, pobre velhinha, não esqueci o teu sofrimento e a tua resignação de mulher cristã. Edificaste-me com tua paciência e comoves-te-me com teus votos de felicidade.

Em retribuição, deixo aqui estas linhas em tua homenagem, velhinha pobre e desamparada.

M. de A.

DR. JESSE' D. CAVALCANTI

CIRURGIÃO DENTISTA

Consultório e residencia
Av. Deodoro, 433
Fone 1488

Expediente
Das 11 ás 18 horas — Aos sabados das 8 ás 11 horas

Departamento da Fazenda

O pagamento de vencimentos dos funcionarios públicos estaduais referente ao mês de DEZEMBRO obedecerá a seguinte tabela:

DIA 8 — JANEIRO

FUNCIONARIOS QUE NÃO RECEBERAM NOS DIAS PROPRIOS:

DIAS 9 — 10 — 11 JANEIRO
PROCURADORES EM GERAL.

NOTA — Nenhum pagamento de contas ou fornecimento de exercicio bem como "RESTOS A PAGAR", será atendido durante os dias tabelados para pagamento do funcionalismo público.

Diretoria Geral do Departamento da Fazenda, Natal, 26 de Dezembro de 1951

BOANERGES LEITAO DE ALMEIDA
Diretor Geral

BOLETINS E AVULSOS

Podemos imprimir com

A MAXIMA RAPIDEZ

PROCUREM "A ORDEM"

JOÃO WILSON MENDES MELO

ADVOGADO

Escritorio — Avenida Duque de Caxias, 206 — 1º
Residencia — Av. Rodrigues Alves, 776 — NATAL

Galvão Mesquita Ferragens S/A

CASA QUE NÃO TEM COMPETIDORES

Ferragens, artigos sanitários e outros materiais

— Tudo recomendavel em qualidade e preço —

Rua Dr. Barata, 217. — Fone 1158

PRODUTOS "CIL"

CIA. QUIMICA INDUSTRIAL "C I L S/A"
Tintas para todos os fins e seus derivados das conhecidissimas marcas "WALKIRIA", "PREDIAL", "COMBATE", "BETONOL", "NEOLIN", etc.
DISTRIBUIDRES PARA TODO O ESTADO DO RIO GRANDE DO NORTE:

SANTOS & CIA. LTDA.

AVENIDA TAVARES DE LIRA, 9195

SECÇÃO DE TINTAS

RUA NIZIA FLORESTA N. 87 — NATAL
Aceitamos distribuidores para as praças do interior ainda disponiveis

Assassinato em Nisia Floresta

Desde sabado chegaram a Natal noticiais do assassinato, em Nisia Floresta, pelo delegado local, 2o. sgt. Antonio Nunes, da Policia Militar, do sr. Americo de Oliveira, vice-prefeito do municipio e de um dos seus filhos.

Há mais de uma versão sobre o crime. De qualquer maneira a solução violenta é sempre forma condenada e lamentamos profundamente o desaparecimento de um prestimoso cidadão.

Sociedade

(Conclusão da 2a. Página)

BATISADOS

Será levado á Pia Batismal amanhã, na Matriz de São Pedro a interessante criança Florisvalda, filhinha do sr Florencio de Almeida Jácome funcionário da Seguranca Publica e de sua exma. esposa d. Nivalda de Almeida Jácome. Servirão de padrinhos o sr. Arlindo de Vasconselos Gama e sua exma esposa d. Delfina Jácome de Almeida.

FALECIMENTOS:

Faleceu a 2 do corrente na cidade de São José de Mipibú, aos 81 anos de idade, na residencia do seu genro, escrivão Bernardo Coutinho, com quem residia, a exma sra. Estefania Elira Pessôa de Mélo,, viúva do sr. José Candido de Mélo.

A extinta que era muito estimada no meio em que vivia, teve muito sentida a sua morte por quantos tiveram ciência do acontecimento. D. Estefania deixa os seguintes filhos maiores — José Crisogomo Pessôa de Mélo, cirurgião dentista, residente no Estado de Mato Grosso; Maria Floresia Pessôa da Silva, viúva do farmaceutico José Teotonio da Silva; Helio Salvio Pessôa de Mélo, bacharel e alto funcionário do Ministério da Fazenda; Ester Pessôa de Souza Coutinho, casada com o sr. Bernardo Coutinho, escrivão e tabelião público na cidade de São José de Mipibú; Joaquim Rafael Pessôa de Mélo, farmaceutico, residente em Nova Granada, no Estado de São Paulo e Soror Ana Estefania irmã da ordem de Santana servindo atualmente no Instituto Benjamin Constant na cidade de Manáus, além de 22 netos e 9 bisnetos.

O sepultamento se deu no cemitério da cidade onde ocorreu o óbito, no dia subsequente ao do falecimento com grande comparecimento.

Neif Chalita — Sabado ultimo, faleceu nesta Capital o prestimoso cidadão, sr Neif Chalita, do comercio desta cidade. Era o extinto do Monte Libano, porém ha muitos anos vivia radicado em Natal, onde tinha vasto circulo de relações, tendo levantado seu patrimonio a custa de constante labor.

Pai de familia exemplar deixa o extinto 3 filhos o dr Habib Chalita, agente do Lloyd Aereo Nacional e da Alitalia, a sta. Odete Chalita funcionaria da mesma agencia e o jovem Floriano.

Era casado com a exma sra. Tala Serquiz Chalita, que lhe sobrevive.

Pertencia o extinto a Irmandade do Santissimo Sacramento.

Seu enterro efetiou-se ontem, as 16 horas com grande comparecimento, oficiando o revmo padre Umberto Galvão, achando-se presente a Irmandade do Santissimo Sacramento.

TENHA SEMPRE A' MÃO UM EXEMPLAR DA A ORDEM.

Poder de criação

Todo aquele que escreve tem o seu momento psicológico, isto é, o seu momento de inspiração, o seu instante de euforismo. Quem não o sente deixa de ser uma das duas coisas: ou não é escritor ou se arrisca muito a perder o contacto com o mundo exterior. Luis da Câmara Cascudo, quando lhe falta a inspiração, costuma dizer: estou sem élan. Diz ele que para escrever qualquer trabalho precisa, em primeiro lugar, conhecer o assunto, impregnar-se dele, sentir o ambiente, as figuras, numa palavra, estar possuido do élan.

José de Alencar, em nota ao seu livro **Guerra dos Mascates**, publicado em 1873, já dizia com precisão e oportunidade:—

A ideia de um livro, para aqueles que o escrevem de inspiração, brota de uma ebulição do pensamento, como a planta do germe que fermenta no solo. Essa ebulição traz consigo toda a seiva do livro como, no torrão em que vem há de brotar o sal da terra, que deve formar o lenho, as folhas e a flôr da arvore. Uma vez apagada a efervescência d'alma, sem que o livro esteja concluido, é muito difícil reproduzir o fenômeno, e nunca ele volta com a mesma exuberância e o brilho da primeira expansão.

A inspiração, o élan ou aquilo que nós chamariamos o momento psicologico do escritor é fator preponderante e indispensavel para a criação da obra de arte.

Se tentassemos uma equação para sabermos a quem competeria maior parcela na realização da obra de arte chegariamos naturalmente á seguinte conclusão: 50% para a cultura; 20% para a inspiração; 25% para a criação e 5% para os processos de mecanização do ato criador.

M. R. DE M.

Pautação

As nossas oficinas gráficas estão aparelhadas para executar todo e qualquer serviço de pautação.

Tabela de preço na Gerência deste jornal.

DIA LITURGICO

HOJE

2o. Dia da Oitava da Epifania

AMANHÃ

3o. dia da Oitava, Missa da Feria 2a. Deus qui, 3a. pela Igreja ou pelo Papa

VENDE-SE uma bicicleta, meia-sol, completa, pneu balão, por Cr$ 1.800,00. Tratar com Nazareno — Fone 1185

GINASIO SANTA AGUEDA

O Ginasio Santa Agueda avisa que o no sorteado no "Saco de surpresa" foi 211 de Maria Nazare Leitão

AVISO

O sr. Osorio avisa que a cerca de um mês foi encontrada em seu estabelecimento comercial uma certa importancia, que a mesma acha-se a disposição do seu legitimo dono.

RAIMUNDO DE FREITAS BARROS

ADVOGADO

Rua Princeza Isabel, 701
NATAL — Rio G. do Norte

Labim/UFRN

Tramam os comunistas
Denúncia da 7ª. Região Militar

Apreensão de material de guerra

RECIFE, 8 — O comandante da 7a. – Região Militar comunicou haver sido apreendido farto material de guerra, possivelmente roubado ao Exercito, assim como fardamentos, em poder de comunistas. Adiantou que os vermelhos estão preparando um golpe contra o Brasil como em 1935, send o oRecife um dos centros de sua articulação. Acrescentou que até mulheres estão implicadas, já tendo determinado a abertura de inquerito.

Repercussão do discurso do Presidente da Republica
Toda a imprensa elogia — No seio das classes armadas — Impressões

RIO, 8 — Toda a imprensa desta Capital e de S. Paulo vem se ocupando com especial destaque do importante discurso pronunciado pelo sr Getulio Vargas perante as forças armadas do Brasil e em que definiu a posição do governo em face de problemas nacionais e internacionais.

Os vespertinos de ontem entrevistaram personalidades nas forças armadas, deputados e senadores, colhendo as melhores impressões dos srs. Canrobert Pereira, ex-ministro da Guerra, Juraci Magalhães, Flores da Cunha, Ademar de Barros, assim como do Ministro da Marinha. Este disse que o presidente interpretou o pensar das forças armadas.

Há quem preveja, em consequencia do discurso, que o Ministro da Guerra sinta a necessidade de afastar-se do cargo, já se prognosticando a nomeação do general Canrobert Pereira da Costa.

ESSE PESSOAL ESTA' ENGANADO

RIO, 8 — Comenta-se que o General Estaliac Leal teria afirmado, depois do discurso do presidente e ante os comentarios da imprensa: "Esse pessoal está enganado comigo. Eu sei jogar capoeira".

APLAUSOS SIGNIFICATIVOS

RIO, 8 — O "Diario de Noticias" comenta o fato de que o discurso do ministro Estaliac Leal ter sido recebido friamente pelos militares, enquanto que as declarações do sr. Getulio Vargas, principalmente quando advertiu das insidiosas maquinações dos inimigos internos vendidos a imperialismo estrangeiro e tratou da amizade tradicional do Brasil com os Estados Unidos, foram recebidas com calorosas e prolongadas salvas de palmas.

O ESTUDO DOS SOLOS NO RIO GRANDE DO NORTE

Procedente de São Paulo, e viajando pela "Panair", encontra-se desde Domingo á noite em Natal o cientista, Professor Paul Vageler.

Convidado pelo Governo do Estado a fim de proceder ao levantamento pedológico do Rio Grande do Norte, S. S. pretende dar inicio imediatamente aos estudos preliminares relacionados com essa tarefa.

O nosso ilustre Hospede é, sem favor algum, a maior autoridade mundial em solos tropicais e salinos. E' detentor de vasta bagagem cientifica em sua especialidade. Autor de mais de uma centena de trabalhos cientificos, inclusive de obras que hoje são consideradas clássicas na matéria e tambem professor honorario da Universidade de Belem e catedratico de Agro-geologia da Universidade do Humburgo. O professor Vageler, que conhece quasi todo o mundo, estando perfeitamente familiarizado com os problemas dos solos, em que assmiu reconhecida notoriedade, ocupou no Brasil os cargos de chefe do serviço de ágro-geologia do Instituto Agronomico de Campinas, de Chefe do serviço de solos dos Institutos de Quimica Agricola do Rio e Agronomico de Belém do Pará, de Chefe do serviço de levantamento de solos da Comissão do Vale do São Francisco. E', atualmente, Presidente do Instituto de Pesquisas e Planejamento de São Paulo, instituição particular.

O Governador Silvio Pedroza, entregando a questão do levantamento pedológico do Estado a um cientista dessa envergadura, é o primeiro Chefe do Executivo no Estado do Brasil a levar adiante um cometimento dessa natureza e dessa amplitude tão necessaria ao nosso futuro agro-economico. O professor Paul Vageler, que é tambem quimico e geologo, está ultimando empreendimento semelhante no Rio Grande do Sul. Por todos os titulos e credenciais que apresenta, é certo que iremos colher de sua permanencia e de seus estudos em nosso meio proventos reais e duradouros, em um futuro proximo.

A ORDEM
Propriedade do Centro de Imprensa S. A.

ANO XVI - Rio Grande do Norte — Natal — Terça-feira, 8 de Janeiro de 1952 — Num. 4772

Escola de tratoristas

FORTALEZA, 8 — Vai ser inaugurada uma escola de tratoristas subordinada á Secretaria de Agricultura.

Fazem as pazes
Getulio e Flores da Cunha



Flores da Cunha

RIO, 8 — Encontraram-se na casa de um amigo comum, durante um almoço, os srs. Getulio Vargas e Flores da Cunha que há 15 anos estavam indiferentes. Não houve explicações pessoais, mas conversaram sobre temas do momento tendo o sr. Flores da Cunha felicitado o chefe do governo pelo seu oportuno discurso perante as classes armadas.

Permanece a crise no IBGE
Solicitaram exoneração altos funcionarios da Secretaria Geral — Solidariedade dos Inspetores Regionais

Pelo noticiario dos jornais do Rio, continúa sem solução a seria crise que a ameaça a axistencia do Instituto Brasileiro de Geografia e Estatistica, hoje sob a direção do General Djalma Poli Coelho.

Segundo apuramos em fonte fidedignas, o presidente do IBGE fizera declarações não lisonjeiras á eficiência da organização daquele importante orgao, divulgadas por alguns jornais cariocas, o que teve profunda repercussao nos meios estatisticos do pais, merecendo o protesto dos altos funcionários da Secretaria Geral do IBGE e dos seus chefes de serviços.

O dr. Ruben Gueiros, Inspetor Geral, solicitou exoneração do seu cargo, o mesmo acontecendo com outros funcionarios da direção geral. A crise permanece sem solução e comeca a ter repercussão nos Estados e nos municipios, no seio dos Inspetores Regionais e dos Agentes Municipais de Estatistica, os quais têm se mostrado solidarios com os chefes demissionários.

Em varios Estados, inclusive Ceará e Rio Grande do Norte, os respectivos Inspetores Regionais de Estatistica, solicitaram exoneração de suas funções, em solidariedade aos velhos servidores do IBGE, que tão assinalados serviços vem prestando ao Brasil.

Esperamos que o Governo da Republica, que sempre tem prestigiado as atividades do principal orgão estatistico nacional, resolva o impasse da melhor maneira, afim de evitar que o nosso pais fique privado de um serviço importante e indispensavel ao nosso progresso como a Estatistica.

Em Santos os Jangadeiros

SANTOS, 8 — Chegaram ante ontem a esta cidadee os jangadeiros cearenses, que têm recebido festivas demonstracões. Os Jangadeiros demorarão em S. Paulo cerca de 15 dias.

Novos entendimentos

WASHINGTON, 8 — Prosseguem as conversações entre Truman e Churchill, prendendo-se a temas de guerra e de paz, inclusive abastecimento.

Caiu o gabinete francês

PARIS, 8 — O gabinete Pleven caiu, na discussão do orçamento do país para 1952, não logrando a aprovação da maioria

LEIA A ORDEM e verifiqur se você não está lucrando diariamente alguma coisa para o bem do seu espirito.

Pela Associação Comercial

Jornais desta Capital publicaram um manifesto assinado por um grupo de comerciantes e industriais de nossa Capital, solicitando uma assembleia da classe para exame de varios e importantes problemas da classe, inclusive tambem relativamente ás ultimas eleições.

O assunto teve imediata repercussão em todos meios economicos. Uma solicitação muito interessante e realmente necessaria gira em torno da necessidade de ser feita uma publicação periodica de esclarecimentos e orientação do nosso comercio, em todos os assuntos do seu interesse.

Casa de Saúde S. Lucas
Discurso do dr. João Machado

Foi o seguinte o discurso pronunciado pelo dr. João da Costa Machado, atual diretor-presidente da sociedade mantenedora da Casa de Saúde.

Tempo houve em que uma modesta casa, na rua da Conceição, bastava para se atender, com precários mas reais beneficios, aos pequeninos doentes desta Capital.

Tempo houve em que o Hospital de Caridade Juvino Barréto, no então denominado "Monte", satisfazia, na medida do possivel (que era muito pequena, na época), ás necessidades dos doentes de todo o Rio Grande do Norte.

Tempo houve em que o Asilo de Alienados de Natal constituiu uma renovação sensacional, uma modernisação de metodos de alojamento e tratamento do Lazarêto da Piedade do Natal.

O tempo era outro: eram diferentes as exigências da época; os recursos eram proporcionados ao meio.

Era no tempo em que se evocavam, ainda recentes, cadas no Alecrim e no Tirol; em que se recordavam façanhas de Pedro G. Fassustando a Cidade, brigando com dez soldados de Jóca do Pará, homissiando-se nas Rocas, quartel general do samba e dos desordeiros da respeitavel ordem das peixeiras.

Era ao tempo das famosas comemorações da Santa Cruz da Bica; ao tempo dos canguleiros e xarias, com rivalidades e disputas ainda mais renhidas durante os mais belos dias da festa da Padroeira Nossa Senhora da Apresentação

Era ao tempo da Solidão; do Senegal da mata de Petropolis; da praia do Morcêgo e do bondinho até a Arela Prêta; da lancha de Mestre Antonio, transportando passageiros de Natal para Macaiba e vice-versa, partindo do caes do Hotel Internacional e parando no Passo da Patria, local da mais pitoresca das feiras jamais havidas nêste Estado.

Era, enfim, Natal do Oitizeiro da Tatajuba, da Mangueira, do 40, de d. Joaquim, da Intendência, da cavalaria e dos bombeiros; da laranginha no entrudo.

Mas, tudo muda. E, ai de nós, se assim não fôra!

Em nossos dias, outras são as exigências e as necessidades atuais reclamam recursos diferentes.

Os bairros se enfeitam de elegantes construções; as matas circunvisinhas cedem lugar a palacêtes de bomtom; e outros bairros nasceram e vão se desenvolvendo onde se ouviam o ladrar do cão amestrado e o desesperado berro do veado sucedido ao certeiro tiro de uma espingarda de-ouvido.

Da modesta casa da rua da Conceição, vieram o Hospital do Instituto de Proteção e Assistência á Infância e o Educandário Oswaldo Cruz, marcos da fidalga e a-

(Conclui na 4a. página)

Novos entendimentos

WASHINGTON, 8 — Prosseguem as conversações entre Truman e Churchill, prendendo-se a temas de guerra e de paz, inclusive abastecimento.

Caiu o gabinete francês

PARIS, 8 — O gabinete Pleven caiu, na discussão do orçamento do país para 1952, não logrando a aprovação da maioria

LEIA A ORDEM e verifiqur se você não está lucrando diariamente alguma coisa para o bem do seu espirito.

BANCOS E CASAS BANCARIAS
BALANÇOS DE 1951

Temos publicado em nossas columas diversos balanços anuais de conceituados estabelecimentos de crédito de nossa Capital.

Primeiramente foi o da Cooperativa Central de Credito. Verifica-se, pelo menos como vai bem a antiga Caixa Rural e como tem progredido a sua linha ascencional, estando agóra com um movimento de CR$ 28 065 096,00.

Surte magnifico foi, tambem, o da Casa Bancaria Norte-Riograndense S. A. cujo balanco ontem publicavamos. O movimento geral do ativo e passivo subiu a CR$ .. 83 791 107,50 quando em igual data em 1950 tinha sido de CR$ 58 167 511,50.

Hoje publicamos o movimento do Banco do Rio Grande do Norte, estabelecimento que realizou um movimente de CR$ 47 911 601,50 digno portanto dos seus congeneres, e que vem mostrar a segurança de sua diretoria.

E' oportuno salientar-se como somente nesses 3 estabelecimentos, não cantando ainda o Banco do Brasil, o Banco do Povo, a Caixa Economica, bem como o Banco dos Auxiliares do Comercio, ja é apreciavel a montante de depositos, o que vem mostrar como esta se desenvolvendo o espirito de economia da nossa gente.

Devem os entendidos analisar esses balanços, para um melhor conhecimento da nossa vida economica.

O QUE OCORRE NO MUNDO
NOTICIARIO DO USIS

WASHINGTON, 8 — A Carta de Bogotá, que é a base constitucional da Organização dos Estados Americanos, entrou em vigor quando o Embaixador da Colombia, Sr. Cipriano Restrepo Jaramillo depositou o documento de ratificação do seu governo aos estatutos da Carta.

A reunião teve lugar no recinto especialmente erigido na Pan American Union, em presença de numerosa assistencia. Embora a Carta houvesse sido assinada, por 21 nações em Bogotá, no ano de 1948, somente agora entrou em vigor quando a Colombia tornou-se a 14a. nação a ratificar o pacto, exigencia dos seus estatutos.

O Sr. John C. Dreier, dos Estados Unidos, representante interino Presidente do Conselho da OEA, ao cumprimentar o Embaixador Restrepo, no qual disse o seguinte:

"Estes Estados Americanos, cuja unidade culminante de progresso e evolução das nações, têm demonstrado que o sistema democratico de governo é o mais apto para promover o progresso material e espiritual de seus povos. Mas, ao mesmo tempo, a democracia tem sido ameaçada pela incerteza e pelo conflito. A própria fundação de nossa herança americana, tudo aquilo que deu base aos principios humanitarios e democraticos que estão contidos na Carta de nossa organização, está ameaçada no mundo de hoje por um novo e terrivel inimigo. O materialismo ateu nesses com-

dedicou. O mundo de hoje está ante a experiencia de um novo modo de vida entre as nações. O propósito central dessa nova aproximação é que os interesses vitais dos povos do mundo podem ser melhor servidos através de métodos de cooperação pacifica entre nações soberanas e iguais do que por métodos de interesses nacionalista e dominio pela força.

A esse proposito dedica-se completamente a Organização dos Estados Americanos"

DEVERA' ESTAR PRONTO EM 1954 O SUBMARINO ATOMICO

WASHINGTON, 8 A Marinha dos Estados Unidos anunciou que espera colocar em serviço ativo em 1954 o primeiro submarino equipado com energia atômica. O casco será lançado ao mar em principios de 1952, mas levará dois anos para ficar pronto o resto. A declaração adianta que o novo submarino será construido pela Companhia de Vapores Electricos da Groton Convecti-

O QUE OCORRE NO BRASIL
Noticiario da Radiopress

PORTO ALEGRE, 8 — O sr. João Goulart está firmemente disposto a desenvolver o maximo de seus esforços pela pacificação politica dos pampas, creando um clima de receptividades ao governo em todos os partidos. Nesse intento o procer petebista mostra-se disposto a fazer modificações no secretariado do governo.

DECLINIO COMUNISTA

BELO HORIZONTE, 8 — Eleitoralmente os comunistas estão caindo cada vez mais em Minas Gerais. Em todas as eleições para vereadores conseguiram apenas um vereador em Uberlandia e outro em Medina. Enquanto isso, enveredam pelo caminho da agitação e da revolução, ligados diretamente a uma potencia estrangeira.

SUBIRÃO FRETES E PASSAGENS

RIO, 8 — Em consequencia do aumento dos marítimos que vai ser autorizado subirão os fretes e as passagens por via marítima.

PROCESSO CONTRA SILVESTRE PERICLES

MACEIO', 8 — O governador Arnon de Melo requereu ao ministro Nelson Hungria o prosseguimento do processo contra o ex-governador Silvestre Pericles, por crime de calunia. O ministro deferiu o requerimento tendo o advogado Evandro Lins apresentado defesa do ex-governador.

PRO' ASSIS CHATEAUBRIAND

JOÃO PESSOA, 8 — O sr. Rui Carneiro procedeu [illegible] aos deputados e senadores petebistas cujas quais a sua ida ao Sul de Getulio Vargas, que desejam ver a Paraiba bater-se pela candidatura do sr. Assis Chateaubriand para a senatoria na vaga do sr. Verdiniano Wanderley.

O CRIME DE APIPUCOS

RECIFE, 8 — O Secretario da Segurança pediu a prisão preventiva de varios implicados nos acontecimentos relacionados com a morte do odontolando Esdras, entre os quais o coronel Francisco Sampaio, mais conhecido por Chico Romão. O caso pode se transformar num verdadeiro caso politico.

CHEGAM ABASTECIMENTOS

FORTALEZA, 8 — Estão chegando a esta capital socorros enviados pelo Governo Federal para atender ás populações flageladas.

CHOVE NO CEARA'

FORTALEZA, 8 — Embora não se possa ainda garantir que se trate do inverno, nestes ultimos dias cairam chuvas em dez municipios.

CHUVAS NA PARAIBA

JOÃO PESSOA, 8 — Cairam no interior do Estado abundantes chuvas em todo o sertão. Nesta Capital as chuvas tiveram feição diluvial.

MUTILADO

Labim/UFRN

Retornou o atleta João Teixeira da Silva

Vivamente impressionado com a maior prova pedestre do mundo-Correu gripado o atleta potiguar--Teve receio na hora da largada, daí a sua pouca sorte na colocação

Pelo avião da Aerovias Brasil retornou sabado ultimo a esta Capital, o atleta João Teixeira da Silva, do 16. R. I. e que representou o Rio Grande do Norte,, na XXVII Corrida Internacional de São Silvestre, realizada em São Paulo, no dia 31 de dezembro p. findo, sob os auspicios de A GAZETA ESPORTIVA, o mais completo jornal esportivo da America do Sul.

Pouco tempo depois do seu desembarque, o corredor potiguar esteve conversando com a reportagem, contando o que viu na paulicéa. Sobre a corrida, disse-nos ele, nunca ter visto espetaculo tão deslumbrante em sua vida. Jamais esperava ver tantos corredores alinhados, para a disputa de uma prova pedestre. Quando perguntamos as razões porque havia chegado um tanto atrás, disse-nos o João Teixeira: "Fiquei receioso, quando vi aquela avalanche de corredores, pois nunca participei de provas de tal natureza. Tentando evitar possiveis contusões, coloquei-me mais atrás dos primeiros corredores. Na hora da largada, deixei que muitos atletas passassem á minha frente, para poder dar a minha arrancada. Vi um companheiro cair e tive pena dele, pois ninguem parava para socorre-lo. Temi pela sorte do colega e isto aumentou a minha cautela. O corredor do Ceará, não sei porque, correu todo o tempo com bôca sangrando, atingido, ao que parece, por alguma cotovelada casual, na hora da saida. Para completar a pouca sorte, corri fortemente gripado, pois ao chegar ao Rio, apanhei uma chuvinha, que me deixou ruim. Apezar da assistencia médica que me foi prestada em São Paulo, não pude fazer mais, pois aquela forte chuva, me fez piorar e por cima disto, a pista ficou escorregadia, não nos permitindo desenvolver maior velocidade, pois tombavamos quando tentavamos correr mais depressa. Mas, apezar de tudo, estou satisfeito. Espero que os potiguares saibam me desculpar, se não rendi o que todos esperavam. Fui um estreiante na corrida e ainda sou muito moço, pois tenho apenas 18 anos e não tenho a experiencia necessaria. Todavia, espero em futuras jornadas, caso volte a competir e ter de viajar á São Paulo, obter resultados mais positivos para o atletismo de nossa terra. Quero agradecer através ás paginas de A ORDEM, ao pessoal de "A GAZETA ESPORTIVA," o mais completo jornal esportivo do Brasil, a carinhosa acolhida que me foi proporcionada e extender o meu agradecimento, aos que fazem o vespertino catolico em Natal.

Indicador Profissional

ADVOGADOS

ALVAMAR FURTADO DE MENDONÇA
•
CLOVIS GENTILE
ADVOGADOS
Avenida Duque de Caxias, 110,
1.º andar — sala 107
Fone: 1608.
"Edificio Bila"

ANTONIO TOSCANO CAVALCANTI
ADVOGADO
Escritório: Rua Acre, 55 — 5.º andar — sala 507
FONE: 43-1396
Residência: Rua Hilário de Gouvêa, 88-ap. 302
FONE 37-4662
RIO DE JANEIRO

CLAUDIONOR DE ANDRADE
ADVOGADO
Escritório: Avenida Duque de Caxias, 84-1.º andar — "Edificio Quinho" — Sala 5 — FONE 11-18
Residência: Rua Assú, 418 — FONE: 16-86.

ADVOGADOS
DJALMA ARANHA MARINHO
Residência: Av. Prudente de Morais, 615. Fone 14-56
DANTE DE MELO LIMA
Residência: Rua Floriano Peixoto, 529
Escritório: Av. Tavares de Lira, 96-1.º. Fone 15-70, Natal

BEL. EWERTON DANTAS CORTÊS
ADVOGADO
Escritório: Av. Duque de Caxias, 114, (Ed. Bila), Sala 206. Fone 22-65
Residência: Rua Trairi, 581

JONAS GURGEL
PROVISIONADO
Aceita causas civis, comerciais. Advocacia em Caraúbas, Martins, Apodi, Portalegre, Patú
Escritório e residência: Praça Getulio Vargas, 69 — Caraúbas

VICENTE DE SOUZA
Advogado
Escritório e residência: Rua Fonsêca e Silva, 1105 —
Fone: 2364 — Alecrim — Natal

DENTISTA

ROSALVO P. GALVÃO
CIRURGIÃO DENTISTA
Cirurgia Buco — Maxilar — Protese
Consultório — Av. Rio Branco, 638-A-Terreo
FONE 20-51 — NATAL—Rio G. do Norte

MEDICOS

DR. ANTONIO RAMALHO
CLINICA DE ADULTOS, DA CRIANÇA E PARTOS
Cons. — Praça João Maria 64 — 1.º — Tel. 1071
Das 9 ás 11 (Sabados das 14 ás 17)
(Atende a domicilio)
Residencia — Herme[illegible] 371 — Tirol

TRATAMENTO DAS FRATURAS
CORREÇÃO DOS DEFEITOS FISICOS
CIRURGIA
DR. EUDES C. MOURA
Ex-interno do Serviço de Cirurgia do Prof. Barros Lima Hosp. Sto. Amaro e da 2.ª Clinica de Ortopedia e Cirurgia Infantil do Hospital Manoel Almeida — Recife
CONSULTAS
das 15 as 17.30 exceto aos sabados
Cons. Av. Rio Branco 306 1.º andar — sala 3
Resid. Rua Felipe Camarão 645

CLINICA DE CRIANÇAS
— DO —
DR. FERNANDO MEDEIROS
PUERICULTURA — PEDIATRIA
Consultorio e residencia: Presidente Quaresma, 353 — Alecrim — Fone 1693
Consultas: 10 ás 11 e 15 ás 18 horas

DR. JOSÉ ALFRAN
CLINICA MEDICA — DOENÇAS DA PELE — SIFILIS — ALERGIA
CONSULTAS
Das 9 ás 11 horas e das 14 ás 17 horas
Consultorio — Av. Rio Branco, 689 — 1.º
Residenecia — Praça Pio X, 320 — Fone — 1374

DR. GENARO FLORIO
Clinica Médica do adulto e da criança — Doenças de senhoras — Partos — Perturbações da Gravidez — Tratamento das varizes — Ondas Curtas — Eletrocoagulação
Consultório e residência — Avenida Rio Branco, 767.
Fone: 2417 — Horario: 13.30 horas, em diante

DRA. LICY TEIXEIRA
ESPECIALISTA
DOENÇAS DE SENHORAS — PARTOS
(Curso de aperfeiçoamento no Rio de Janeiro e Belo-Horizonte)
Consultorio: Edificio Magaly (acima da Casa Rio) — 1.º andar.
Consultas: das 14 horas em diante
Residência: Av. Rio Branco, 440 — Fone: 19-20

DR. MACHADO
DOENÇAS MENTAIS E NERVOSAS
CONSULTAS EM HORARIO PREVIAMENTE MARCADO
Consultório e Residencia: Assú, 419 — Fone 1384

Clinica de crianças
DR. MIRABEAU PEREIRA
PUERICULTOR E PEDIATRA
Consultas: Das 15 horas em diante
Consultorio e residência: Rua João Pessôa, 194
Fone: 21-18

DR. HERMANCE PAIVA
CLINICA MEDICA — VIAS URINARIAS
Consultorio: Edificio Progresso-2.º andar
Residência: General Ozorio, 246
Horário: 15 às 18 horas
NATAL — Rio G. do Norte

DOENÇAS NERVOSAS E MENTAIS
DR. OTTO JULIO MARINHO
DIARIAMENTE DAS 15 AS 17 HORAS
CONSULTORIO:
AV. RIO BRANCO, 589, 1.º ANDAR

DR. PEDRO SEGUNDO
ESPECIALISTA
VIAS URINARIAS — PROTOLOGIA E SIFILIS
Cura Radical das hemorroidas, varises e hidroceles, sem operação e sem dor. Doença da uretra, prostata, vesiculas, seminais; bexiga e rins. Tratamento rápido das uretrites agudas e crônicas e suas complicações. Perturbações. Urotroscopia. Galvano Cauterio
DAS 15 HORAS EM DIANTE
Consultorio: Edificio "Nova Aurora", Rua Dr. Barata, 241-1.º andar. Residência: Rua Apodi, 527. Fone: 13-50

DR. PAULO SOBRAL
DA MATERNIDADE JANUARIO CICCO
Ondas curtas — Eletro-coagulação e Bisturi Eletrico
Partos e Doenças de Senhoras
Consultorio: Residência:
Rua Dr. Barata, 210-1.º and. Av. Prud. de Moraes, 743
Fone 1120
Consultas de 9,30 às 11,30 e das 14 às 17 horas
Natal — Rio Grande do Norte

DR. VICENTE MONTEROSSO
Ex-Gynalogista e Obstétra do H. C. Aér. do Rio de Janeiro
Ex-Chefe de Equipe da Maternidade Clara Basbaum do Rio de Janeiro
Cirurgia - Doenças das Senhoras—Partos sob Analgesia
CONSULTAS — 2as. e 5as. Feiras, das 14 as 18 horas — Sabados, das 9 as 11.30 horas
Av. Rio Branco, 683 — 1.º andar — Sala 3

MUTIRÃO

SABADO **REX** SABADO

Mais uma empolgante realização do cinema nacional que realmente merece ser visto! O drama de um homem que desafiou a lei e de seu implacavel destino!
FERNANDO VILAR, OLGA NAVARRO e GUIDO NAZARINI em
Corações na Sombra
Um drama da luta de um homem contra o destino!

REX — Hoje
Matinée ás 15.30 — Soirée as 20 horas
PRESENÇA DE ANITA

SABADO **São Luis** SABADO
JOHNNY WEISSMULIER, BRENDA JOYCE e JONNY SHEFIELD em
Tazan e as Amazonas
Indomável! Heroico! Afrontando os mais tragicos perigos em meios ás selvas hostis! Um grande filme de aventuras repleto de suspense e lutas sensacionais!

S. LUIS — Hoje
Matinée ás 15.30 — Soirée as 20 horas
DOIS FANTASMAS VIVOS
A mais empolgante comédia do ano com a maior dupla cômica do cinema"!

São Pedro — Hoje
Somente soirée ás 20 horas — PROGRAMA DUPLO
O ROUBO DA DILIGENCIA — Far-west com Bill Elilott
O ANEL CHINÊS — Policial!

QUINTA FEIRA no REX Gary Grant e Betsy Drak em QUERO ESSE HOMEM
Uma das mais divertidas e mais originais comédias que tem surgido ultimamente!

"Hoje sou o homem mais feliz do mundo"

Declara à reportagem, o corredor alemão, vencedor da São Silvestre

S. PAULO (De Romar Campelo) — Poucos instantes depois de sua vitoria espetacular na Corrida de São Silvestre, o atleta alemão Erick Krocziçky, foi cercado por uma multidão de reporteres, desejosos de saber suas impressões em torno da magnifica prova da meia noite. Visivelmente emocionado, assim falou o campeão da São Silvestre de 51: "Hoje sou o homem mais feliz do mundo. Venci uma competição onde se encontrava a flor do atletismo brasileiro e internacional. Considero esta vitoria como uma verdadeira consagração para a minha carreira esportiva? Estou satisfeito por ter cumprido com a promessa que fiz ao povo do Brasil, de me colocar dignamente. Grande organização.

Parabens a "A GAZETA ESPORTIVA

Interrogado sobre a atuação de Luiz Gonzaga, declarou: "E', realmente, um grande atleta".

O atleta alemão, Erick Krocziçky, é um homem feito, já com 40 anos de idade. Desmentido formal para os que imaginam que o atletismo só pode ser praticado entre jovens. Krocziçky demonstrou ser atleta perfeito e regular. Sua atuação foi firme desde o começo e o ritmo da sua carreira não sofreu nenhuma alternativa até o fim. Não ha dúvida de que o atletismo de fundo da Alemanha, tem nesse bravo esportista um digno representante.

GINASIO SANTA AGUEDA

O Ginasio Santa Agueda avisa que o no. sorteado no "Saco de surpresa" — foi 211 de Maria Nazaré Leitão.

LIVRE-SE DA TOSSE E DEFENDA OS SEUS BRÔNQUIOS COM
BENZOMEL

Sabe?

1 — Em que ano foi disputada pela primeira vez a Taça Wimbledon de tenis?

2 — Quantas vezes já foi disputado o campeonato brasileiro de futebol?

3 — Nos 5.000 metros livres, quem foi mais veloz? John Weissmuller ou Peter Fonesk?

4 — Em que ano nasceu Arnaldo? 1911 1915 1921 e 1917?

5 — De 35 a 37 quantas vezes o Brasil venceu o Flamengo?

(Respostas no fim)

Se não sabe...

1 — Em 1877

2 — [illegible]

3 — Foram Peter Fonesk [illegible]

4 — [illegible]

5 — Flamengo 4

CASA PARA ALUGAR

ALUGA-SE a casa 541 da Rua Princeza Izabel, a tratar na Torrefação S. José, na mesma Rua, 571.

VENDE-SE uma bicicleta, inglesa, equipada, pneu balão, por Cr$ 1.800,00. Tratar com Nazareno — Fone 1185

VENDE-SE OU ALUGA-SE a casa situada na Rua Hemeterio Fernandes, 1011, Tirol — A tratar na Rua João Pessoa, 211.

VENDEM-SE PREDIOS MODERNOS, no centro da cidade, a tratar na Av. Tavares de Lira, 97

AVISO

Oton Osorio avisa que a cerca de um mês foi encontrado em seu estabelecimento comercial uma certa importancia e que a mesma acha-se a disposição do seu legitimo dono.

Avó! Mãe! Filha!
TODAS DEVEM USAR
FLUXO-SEDATINA
(O REGULADOR VIEIRA)

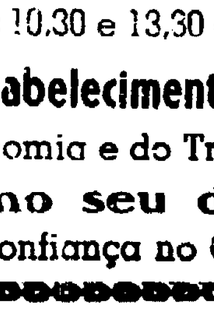

A MULHER EVITARA' DORES ALIVIA AS COLICAS UTERINAS
Empregá-se com vantagens para combater as irregularidade das funções periódicas das senhoras. E' calmante e regulador dessas funções. FLUXO SEDATINA, pela sua comprovada eficácia, é muito receitado
DEVE SER USADO
COM CONFIANÇA

MAGRO-INDOLENTE
VANADIOL



Para os magros e indolentes, em virtude da fraqueza que aniquila as fôrças o uso de VANADIOL é indispensavel. Se alguém de sua casa estiver com os olhos sem brilho, as pernas fracas, sem disposição e sem apetite recomende VANADIOL, fortificante que fortifica.
E' aconselhado para senhoras pálidas, moças anêmicas e sem vida, para homens de qualquer idade e para as crianças sobretudo na idade do crescimento

Cooperativa Central de Credito Norte Riograndense Ltda.
(Ex-Caixa Rural e Operária de Natal)
Séde — Rua Dr. Barata, 208 — Ribeira
Expediente — 9 às 10,30 e 13,30 às 15 horas
O mais popular dos estabelecimentos de crédito
Propulsor da Economia e do Trabalho
Faça hoje mesmo seu deposito
E' uma prova de confiança no Cooperativismo

Labim/UFRN

CENTRO DE IMPRENSA S. A.
Sede — Rua Dr. Barata, 240 — NATAL
Presidente — OLIMPIO PROCOPIO DE MOURA
Gerente — TOLANDO COSTEIRO

A ORDEM

DIARIO VESPERTINO
(Circula desde 16-7-1935)
Diretor — OTTO GUERRA
Secretário — XAVIER FERREIRO

TELEFONES
Direção 20-76 — Gerencia 12-43 — Redação 12-42 — Presidencia 20-68

ASSINATURAS
Ano .. .. Cr$ 150,00
Semestre 80,00
Trimestre 45,00

VENDA AVULSA
N. atrasado 1,50
N. do dia .. .. Cr$ 1,00

PUBLICAÇÕES — TABELA NA GERENCIA

REPRESENTANTES
RIO: — A. S. LARA, Senador Dantas, 45-1.º andar — Fones: 32-1914
S. PAULO: — Raul Sassmayor, Rua Felipe de Oliveira, 21 6.º andar — Fone: 29-978

SOCIEDADE

O PENSAMENTO UNIVERSAL

O Coração de Jesus unido ao Verbo é digno de adoração, por isso que é o Coração do Filho Unigênito de Deus e que faz parte dum todo que é Deus.

Cônego A. Pereira Pinto.

ORIENTANDO

O organismo humano assemelha-se a uma maquina que trabalha sem cessar. Mesmo em repouso ou durante o sono, está funcionando, gastando-se e consumindo energia. E' preciso, pois, compensar o gasto e reparar ás perdas. O material reparador dos tecidos e fornecedor de energia é o alimento.

Use alimentação adequada para fornecer as substâncias indispensáveis no bom funcionamento da máquina humana. — SNES.

RECEITA DO DIA

Biscoitos Cariocas. — Um prato de fubá mimoso, dois pratos de polvilho doce, um de queijo ralado, meia xicara de banha, doze ovos, uma colher de manteiga e leite quanto for necessário para amassar. A massa deve ser muito sovada. Estende-se com o rolo e corta-se com formas de fôrma. Assa-se em tabuleiros untados com manteiga. Forno regular.

FARMACIAS DE PLANTAO

Farmacia Almeida — Rua João Pessoa — Cidade Alta — Fone: 22-21.

Farmacia Santa Teresinha — Praça Augusto Severo — Ribeira Fone: 10-40.

Farmacia dos Pobres — Rua Presidente Bandeira — Alecrim — Fone: 20-80.

FAZEM ANOS HOJE

SENHORAS:

Raimunda Galvão, esposa do sr. Francisco Miranda Galvão.

— Maria Candida Galvão Santos, esposa do sr. Mauro Santos.

— Elisa de Souza Carvalho, esposa do sr. Agripino Miranda de Carvalho

SENHORES:

Dr. Paulo de Lira Tavares, residente no Rio.

— João Soares Filho, funcionario da Cia. Souza Cruz.

— Evandro O. de Oliveira, socio gerente da firma Evandro & Medeiros, nesta praça.

— Luis Gomes, Prefeito de Taipú.

SENHORITAS:

Suerda Galvão, filha do falecido João Miranda Galvão.

— Nalva Silva, filha do sr. Antonio Celso Silva.

SENHORINHAS:

Registra-se hoje o aniversario natalicio da gentil senhorinha Marlene de Souza Bulhões, filha do sr. João Bulhões de Lima e de d. Maria Belisa de Souza. A aniversariante que é aplicada aluna do curso cientifico do Colegio Estadual vem na data recebendo os cumprimentos de suas inumeras amiguinhas e colegas.

JOVENS:

— Livio Wanderlei, filho do sr. Olavo Wanderlei, funcionario do DNOCS em João Pessoa

CRIANÇAS:

Luis Gonzaga Dantas de Oliveira, filho do contador Cândido de Oliveira Filho e de sua exma. esposa d. Julia Dantas de Oliveira, pessoas largamente conceituadas em nossos meios sociais.

Henri, filho do sr. Targino Virgolino, proprietario em Santa Cruz.

— Breno filho do sr. Manoel Sobral de Melo.

— Paulo Gurgel, filho do sr. Milton Gurgel, agricultor em Santa Cruz.

— Tobias, filho do sr. Mirabeau Mélo.

BATISADOS:

Foi levada a Pia Batismal no dia 6 do mes em curso, a interessante criança Regia de Fatima de Brito Lopes, filha do casal sr. Alberto Lopes da Silva e de sua exma. esposa d. Maria Auxiliadora de Brito Lopes. Serviram de padrinhos seus avós paternos sr. Pedro Lopes da Silva e d. Ana Duarte Lopes.

O oficiante do ato foi o Vigário da Catedral, pe. Umberto Gambarra Galvão. Por isso grato evento, os pais da recem-nascida recepcionaram em a sua residencia as pessoas da relação de sua amizade.

Colegio Santo Antonio
AV. DEODORO, 809
AVISOS PARA 1952

I — ABERTURA DAS AULAS.

1º. Curso de Admissão, 2ª. epoca: 7 de Janeiro
2º. Curso Primario: 4 de Fevereiro
3º. Curso Ginasial Colegial e Comercial: 1 de Março

II — MATRICULA:

1º. Exame de Admissão 2ª. epoca: 7 de Janeiro a 21 de Fevereiro
2º. Curso Primario: a partir de 2 de Janeiro
3º. Curso Ginasial, Colegial e Comercial: de 15 de Fevereiro

III — EXAMES DE 2ª EPOCA

1º. Admissão ao Curso Ginasial: 21 e 22 de Fevereiro
2º. Curso Ginasial, Colegial e Comercial: 18 e 19 de Fevereiro

Para melhores informações dirija-se á Diretoria.

Circulo Vicioso

OTTO GUERRA

A grita contra o aumento de custo de vida é constante. Organizam-se comissões de preço, juris populares, prende-se, processa-se, etc.

Mas ao mesmo tempo continuam os aumentos de impostos ou de onus outros, para enfrentar aumentos de vencimentos ou para finalidades determinadas.

Caimos assim num circulo vicioso: vida cara, maiores ordenados, mais impostos, vida mais cara.

A União, os Estados, os Municipios, levam o tempo a aumentar impostos. Fala-se que o projeto de revisão da lei do imposto do consumo prevê a media de 25% de aumento, o imposto de renda foi aumentado, principalmente o progressivo e o desconto na fonte, quanto a titulos ao portador, que passou de 15% para 30%. Os Estados aumentam o imposto de vendas e consignações, fazem revisões no territorial. Os municipios voltam-se para o predial e assim por diante.

O Rio Grande do Norte está, no momento, com uma "taxa" de educação e saúde que vem onerar toda a população de maneira barbara. Parece muito inocente. Mas atinge tudo: a lenha, o tijolo, o algodão, a cana, tudo. E como é por peso, por quilo, tanto faz um quilo de lenha, como um quilo de cana ou de tijolo ou algodão: o imposto é o mesmo.

Urge a revisão de certos tributos, em todos os setores da administração, se de fato não queremos que tudo suba mais ainda. E urge sobretudo animar a produção.

Sociedade de Medicina e Cirurgia

Reune-se, hoje, em sua primeira sessão ordinaria do corrente ano, a Sociedade de Medicina e Cirurgia do Norte.

Na hora do expediente deverá ocupar a tribuna o dr. Francisco de Assis Miranda Pereira que, havendo tomado parte na 5a. Jornada Brasileira de Pediatria e Puericultura, fará um relato dos trabalhos realisados naquela conrerência.

Na ordem do dia serão apresentadas as seguintes comunicações:

1 — "Considerações em tôrno da inversão uterina", pelo dr. Joaquim Etelvino;

2 — A Educação no combate á mortalidade infantil", pelo dr. Abelardo Calafange;

3 — "Sobre a pratica do pneumo-peritoneo", pelo dr. Milton Ribeiro Dantas;

4 — "Considerações sobre o exame urologico", pelo dr. Manoel Vitorino.

A sessão terá lugar ás 20 horas, na séde do Instituto Historico.

"Se a prova tivesse mais 200 metros eu poderia ter vencido"

O representante paulista fala, ao correspondente de A ORDEM

S. PAULO, (Do Romeu Campêlo) — Foi um tanto difícil nos aproximarmos de Luiz Gonzaga Rodrigues, bravo corredor do Estrela de Oliveira e representante do Estado de S. Paulo, na XXVII Corrida de São Silvestre. Era enorme o numero de admiradores que o cercavam o notavel vice-campeão da maior prova pedestre do mundo. Depois de muito esforço, chegamos junto ao campeão brasileiro e pedimos sua impressões. "Gostaria que a prova tivesse mais 200 metros", foi a sua primeira expressão acrescentando: "Deixei para dar a arrancada final muito tarde, quando já não havia mais tempo para atacar e o chão. Foi uma pena. Mas o vencedor é um grande atleta. "Finalizando, disse: 'Os meus sapatos encorregaram no solo, o que me prejudicou sobremaneira. Estou muito feliz, todavia, com o resultado que obtive, pois contribuí para o exito do atletismo do Brasil, minha Pátria". Parabens á "A Gazeta Esportiva" pela grande realização".

Efemérides Estaduais

JANEIRO 8 Em 1844 — Posse do 11º presidente da Provincia, Francisco de Queiroz Coutinho Matoso da Camara.

1908 — Inauguração da Estação telegrafica de Pau dos Ferros.

1912 — Creação do Grupo Escolar Alberto Maranhão de Nova Cruz.

1919 — Creação do Grupo Escolar Joaquim Nabuco, de Taipú.

1923 — Lei estadual creando a Escola de Farmacia, que chegou a diplomar 2 farmaceuticos.

PASSAGEM DE COMANDO NO CENTRO DE FORMAÇÃO DE RESERVISTAS NAVAIS

No dia 29 de dezembro de 1951 assumiu o Comando do Centro de Formação de Reservistas Navais de Natal o Capitão-Tenente JOAO CARLOS DE FREITAS RAULINO, que recebeu do 1o. Tenente JOAQUIM VIVAS ALVAREZ as funções de Comandante daquele orgão de ensino da Armada. A solenidade de passagem de Comando foi presidida pelo Capitão de Fragata Raul Valença da Camara, tendo a ela comparecido os Comandantes e representações de oficiais dos demais estabelecimentos e unidades navais sediados neste Estado.

O Centro de Formação de Reservistas Navais de Natal, que vem funcionando há dois anos, tem por fim preparar reservistas para a Marinha, através de eficiente instrução propedeutica profissional, sendo os seus alunos selecionados entre os jovens das classes chamadas à prestação do serviço militar.

No corrente ano, em cumprimento a deliberação do Exmo. Sr. Ministro da Marinha, deverá funcionar no C. F. R.N.N. um Curso de Formação de Aprendizes-Marinheiros, o que permitirá aos jovens norte-riograndenses, que desejam seguir a carreira da Marinha, fazerem o necessário curso nesta capital. Essa resolução da alta Administração Naval constitui mais uma prova de estima pelo povo potiguar, que, por intermedio de numerosos representantes na Marinha, tem devotado os melhores esforços para a eficiencia e pujança dêsse importante setor de nossas forças armadas.

BANCO DO RIO GRANDE DO NORTE S. A.

FUNDADO EM 1908
CARTA PATENTE N.º 153, DE 12 DE JUNHO DE 1946 — CAIXA POSTAL, 31
Avenida Tavares de Lira, 109 — Telegrama "BANCO"

BALANÇO DE 31 DE DEZEMBRO DE 1951

ATIVO

I — DISPONIVEL			
CAIXA			
Em moéda corrente		1.434.420,30	
Em depósito do Banco do Brasil		1.699.990,00	
Em dep. á ordem da Sup. da M. e do créd.		475.957,80	3.610.368,10
II — REALIZAVEL			
Emprestimos em C/Corrente	6.337.212,20		
Titulos Descontados	12.804.001,30		
Letras a receber de C/Própria	285.274,10		
Correspondentes no País	15.881,60		
Outros créditos	5.614.657,00	27.057.026,20	
Imóveis		476.912,00	
TITULOS E VALORES MOBILIARIOS:			
Apólices e obrigações Federais inclusive as de valor nominal de Cr$ 116.300,00, depositadas no Banco do Brasil, á/c da Sup. da Moeda e do Crédito	116.300,00		
Apólices Estaduais	7.400,00	123.700,00	
Outros valores		1.000,00	27.585.938,20
III — IMOBILIZADO			
Edificios de uso do Banco	152.036,50		
Moveis e Utensilios	245.945,50		
Material de Expediente	49.475,00		746.358,00
			1.922.015,50
IV — CONTAS DE COMPENSAÇÃO			
Valores em garantia		7.187.770,10	
Titulos a receber de C/Alheia		8.017.608,90	
Outras contas		116.300,00	15.321.679,00
		Cr$	47.544.001,30

PASSIVO

V — NAO EXIGIVEL			
Capital			3.700.000,00
Fundo de reserva legal			575.393,20
Fundo de Previsão			266.756,10
Outras reservas			393.315,30 — 4.935.464,60
VI — EXIGIVEL			
DEPOSITOS			
á vista e a certo prazo:			
de Poderes Públicos	3.516.012,60		
de Autarquias	2.276,50		
em C/C Sem Limites	4.592.790,70		
em C/C Limitadas	1.742.761,20		
em C/C Populares	1.654.794,30		
em C/C Sem Juros	43.060,70	11.448.701,00	
a prazo:			
de autarquias	1.192.130,50		
de diversos:			
a prazo fixo	6.611.895,00	7.914.736,40	
		19.363.258,50	
OUTRAS RESPONSABILIDADES:			
Obrigações diversas	6.386.500,00		
Correspondentes no País	106.450,80		
Ordens de pagamento e outros créditos	319.991,00		
Dividendos a pagar	350.000,00	7.163.311,80	97.625.549,30
VII — RESULTADOS PENDENTES			
Contas de resultados			211.901,70
			97.922.015,50
VIII — CONTAS DE COMPENSAÇÃO			
Depositantes de val. em ger. e em c/at.		7.187.770,10	
Depositantes de titulos em cobrança do País		8.017.608,90	
Outras Contas		116.300,00	15.321.679,00
		Cr$	47.544.001,30

Natal, 31 de dezembro de 1951

MANOEL GURGEL DO AMARAL — Diretor Presidente
SOLON RUFINO ARANHA — Diretor-Gerente
LUIZ MARTINS DA SILVA — Contador

DEMONSTRAÇÃO DA CONTA DE LUCROS & PERDAS, EM 31 DE DEZEMBRO DE 1951

DEBITO		CREDITO	
DESPESAS GERAIS — Ordenados, publicações, material de expediente, juros sobre depósitos, impostos e taxas, emolumentos, etc.	1.000.000,00	LUCROS GERAIS	
RATIFICAÇÕES	33.316,60	Pelos apurados neste semestre, movimento de Juros, Descontos, Comissões, Câmbio, Rendas de Imoveis	1.503.603,10
QUOTAS	407,00		
HONORARIOS DA DIRETORIA	80.000,00		
GRATIFICAÇÕES	241.024,00		
JUROS pagos neste semestre	350.736,00		
5% LUCROS DE RESERVA (art. 23 dos Est.)	20.000,00		
2% FUNDO DE RESERVA ESPECIAL	26.000,00		
10% LUCROS DE RESERVA PARA AMORTIZAÇÃO DE IMOVEIS, MOVEIS E UTENSILIOS	13.000,00		
DESCONTOS (art. 24 dos Estatutos)	13.000,00		
5% DEPRECIAÇÃO DE MOVEIS E UTENSILIOS	13.000,00		
GRATIFICAÇÃO ESTATUTARIA DA DIRETORIA E FUNCIONARIOS	20.000,00		
LUCROS SUSPENSOS	211.901,70		
Cr$	1.503.603,10	Cr$	1.503.603,10

MANOEL GURGEL DO AMARAL — Diretor-Presidente
SOLON RUFINO ARANHA — Diretor Gerente
LUIZ MARTINS DA SILVA — Pº Contador

RESUMO:

LUCRO DO 1.º SEMESTRE	1.322.588,10
LUCRO DO 2.º SEMESTRE	1.503.603,10
LUCRO TOTAL EM 1951	2.826.191,20

MUTILADO

Labim/UFRN

Formação Rural

O proximo curso Rural -- Candidatos do interior e de outros Estados

Resultado das notas finais das alunas do Ginasio Santa A'gueda—1951

MIRIAM BARRETO -- Português — 6,8; Latim — 5,9; Francês — 6,8; Matematica — 7,4 História — 6,5; Geografia — 7,5; Trabalho — 7,1; Desenho — 6,8; Canto — 7,8; Médio global

DINISA VARELA — Português — 4,7; Latim — 6,2; Francês — 6,5; Matematica — 6; História — 4,7; Geografia — 4,3; Trabalho — 7,4; Desenho — 7,1; Canto — 7,1. Media global — 5,9.

ELIANE VARELA — Portugues — 6,4; Latim — 5,8; Francês — 6,3; Matematica — 5,1; Historia — 3,8; Geografia — 4,7; Trabalho — 4,8; Desenho — 6,3; Canto 7.

FRANCISCA SANTOS -- Português — 3,2; Latim — 3,1; Matematica — 3,3; Historia — 7,0; Geografia — 8,3; Trabalho — 8,5; Desenho — 8,4; Canto — 7,2 Media global 6,2.

ISIS BARBOSA — Português — 6,3; Latim — 7,3; Francês — 6,5; Matematica — 4,4; Historia — 5,6; Geografia — 6; Trabalho — 7,2; Desenho — 8,2; Canto — 8,9. Media global — 6,7.

IVETE CID — Portugues — 6,8; Latim — 7,0; Francês — 6; Matematica — 7,3; Historia — 5,7; Geografia — 7; Trabalho — 7,8; Desenho — 8,5; Canto — 6,5. Media global — 7,3.

IVANISE ANTAS -- Português 6,6; Latim — 6,1; Francês — 6,5; Matematica — 6,2; Historia — 6; Geografia — 6,5; Trabalho — 7,2; Desenho — 6,9; Canto — 7. Media global — 6,3

IRACEMA SILVA — Portugues — 6,4; Latim — 6,5; Francês — 6,3; Matematica — 6,5; Canto — 4,4. Historia — 4,2; Geografia — 3,8; Trabalho — 6,2; Desenho — 7,6; Canto — 4,4. Media global — 6.

JANICE VARELA — Português — 4,4; Latim — 4,1; Francês — 3,6; Matematica — 1,9; Historia — 1,2; Geografia — 1,7; Trabalho — 6,1; Desenho — 4,3; Canto — 4,6.

JUVITA OLIVEIRA — Português — 6,8; Latim — 6,9; Francês — 7,1; Matematica — 7,1; Historia — 5,6; Geografia — 7,1; Trabalho — 8,4; Desenho — 8,1; Canto — 7,1; Media global — 7,1.

CLEIDE ROCHA — Português — 5,1; Latim — 5,3; Francês — 6,5; Matematica — 5,4; Historia — 4,3; Geografia — 5; Trabalho — 5,7; Desenho — 8; Canto — 7,1. Media global 6.

MARIETA MEDEIROS — Português — 3; Latim — 3,8; Francês — 9,3; Matematica — 7,9; Historia — 6; Geografia — 7,3; Trabalho — 7,7; Desenho — 8,3; Canto — 7,2. Media global — 7,8.

LUCIA BRANDAO — Português — 7,2; Latim — 7; Francês — 6,9; Matematica — 8,1; Historia — 4; Geografia — 6,2; Trabalho — 5,5; Desenho — 7,4; Canto — 7,7. Media global — 6,6.

LOURDES SOBRAL — Português — 7; Latim — 5,7; Francês — 4,7; Matematica — 4,9; Historia — 2,6; Geografia — 4,5; Trabalho — 7,3; Desenho — 6,2; Canto — 7,1.

JOSETE LUCIA — Português — 6,6; Latim — 5,6; Francês — 5,9; Matematica — 5,4; Historia — 3,5; Geografia — 4,1; Trabalho — 6; Desenho — 7,6 Canto — 6,8.

BERNADETE MARQUES — Português — 5; Latim — 3,5; Francês — 4,1; Matematica — 3,3; Historia — 1,2; Geografia — 2,7; Trabalho — 6,4; Desenho — 4,9; Canto — 5,7.

MARISA ROQUE — Português — 5,5; Latim — 4,3; Francês — 5,2; Matematica — 2,3; Historia — 7,7; Geografia — 6,6; Trabalho — 4,8; Desenho — 3,6; Canto — 5,...

MERCIA PACHECO — Português — 4,9; Latim — 4,3; Francês — 4,2; Matematica — 1,7; Historia — 2,7; Geografia — 3,3; Trabalho — 5,3; Desenho — 4,2; Canto — 6,8.

IAPONIRA CAMPOS — Português — 3,3; Latim — 5,1; Francês — 3,6; Matematica — 4,6; Historia — 2,3; Geografia — 1,4; Trabalho — 5,2; Desenho — 4; Canto — 5,2.

NAILDE BESERRA — Português — 7,6; Latim — 7,6; Francês — 4,3; Matematica — 4,3; Historia — 4,1; Geografia — 4,5; Trabalho — 8,8; Desenho — 9; Canto — 8. Media global — 6,4.

NUBIA FRANKLIN — Português — 5,1; Latim — 5,4; Francês — 5,5; Matematica — 4,9; Historia — 3,6; Geografia — 5,3; Trabalho — 5,9; Desenho — 6,8; Canto — 7,3.

TEREZINHA BARBOSA — Português — 7,8; Latim — 3,9; Francês — 6; Matematica — 6,1; Historia — 5,8; Geografia — 6,4; Trabalho — 6,6; Desenho — 6,6; Canto — 6,9; Media Global — 6,5.

VANIA VARELA — Português — 7,4; Latim — 6,8; Francês — 6,8; Matematica — 5,5; Historia — 4,6; Geografia — 5,7; Trabalho — 7,4; Desenho — 6,4; Canto — 7,9; Media global — 6,4.

ZELIA MAIA — Português — 4,7; Latim — 3,4; Francês — 4,6; Matematica — 3,7; Historia — 1,7; Geografia — 3,3; Trabalho — 4,9; Desenho — 5,4; Canto — 6,2.

ZORAIDE RIBEIRO — Português — 2,8; Latim — 1,7; Francês — 3,1; Matematica — 3,1; Historia — 1,7; Geografia — 1,5; Trabalho — 6,2; Desenho — 2,5; Canto — 3,1.

3.º GINASIAL

ASTRID VARELA — Português 4; Latim — 4,2; Francês — 2,7; Inglês — 3; Matematica — 3,4; Historia — 2,5; Geografia 2,8; Trabalho — 3,9; Desenho — 6,1; Canto — 6,4

DAYSE PACHECO — Português — 4,3; Latim — 4,5; Francês — 3,7; Inglês — 3,8; Matematica — 3; Historia — 4,6; Geografia — 2,9; Trabalho — 4,6; Desenho — 5,6; Canto — 6,2.

DJOSETE VALERIO — Português — 8; Latim — 3,8; Francês — 7,2; Inglês — 5,1; Matematica — 7,2; Historia — 5,7; Geografia — 6,9; Trabalho — 9,8; Canto — 9,1; Desenho — 7,8. Media global — 7,5.

GIPSE PEREIRA — Português — 5,4; Latim — 3,5; Francês — 6,3; Inglês — 4; Matematica — 3,5 Historia — 5,2; Geografia — 4,6; Trabalho — 6; Desenho — 6,5; Canto — 7.

Continúa amanhã

A ORDEM

NATAL — Terça-feira, 3 de Janeiro de 1952

JOAQUIM PINHEIRO NETO

Missa de 7o. dia

Jardelina Lira Pinheiro, Maria Elisabete, Helena Pinheiro, Garibaldi Lira Pinheiro Nenzinha Freita Pinheiro Maria do Socorro e José Garibaldi, viuva, filhos, nora e neto convidam seus parentes e amigos, para assistirem a missa de 7o. dia, que mandam celebrar, no dia 9 do corrente, ás 7,30 horas, na Matriz de S. Pedro do Alecrim, em sufragio da alma do seu inesquecivel esposo, pai, sogro e avó — JOAQUIM PINHEIRO NETO. Antecipadamente agradecem aos que comparecerem a esse ato de piedade cristã.

DR. HERIBERTO F. BEZERRA

Doenças de criança:

Pediatra e Puericultor da "Maternidade Januario Cicco" Ex-interno do Hospital das Clinicas da Universidade da Bania — (Clinica Pediatrica Médica e Higiene Infantil do Prof. Hosannah de Oliveira)

Consultorio — Rua Ulisses Caldas, 86-1.º andar -- Fone 1902 — Das 14 ás 17 horas

Residencia: Rua Mossoro, 521 — Fone 1674

Antonio Soares Filho

ADVOGADO

Av. Floriano Peixoto, 612

Fones: 1700 — 1722

JOÃO WILSON MENDES MELO

ADVOGADO

Escritorio — Avenida Duque de Caxias, 206 — 1.º

Residencia — Av. Rodrigues Alves, 776 — NATAL

Casa de Saúde...

(conclusão da 1a. página)

postular personalidade de Valéria Santiago, ainda advogado dos leprosos em nosso meio.

De uma casa velha e mal adaptada, denominada, pomposamente, de Hospital Juvino Barrêto, vieram o Hospital Miguel Couto e o magestôso templo da Maternidade de Natal, sazonados frutos desse visionário temido e admirado, violento nas atitudes desassombradas, coerente com as suas convicções, figura indispensavel no progresso médico da terra comum: Januario Cicco.

Quanto ao Hospital de Alienados de Natal — ultimo representante, ainda vivo mas cadaver e desfalente, do Asilo da Piedade do Natal — será, muito em breve e graças ao largo crédito de confiança no govêrno do sr. Silvio Pedroza, substituido pelo Serviço de Assistência a Psicopatas do Rio Grande do Norte, creado pelo Interventor Ubaldo Bezerra, e de que faz parte o Hospital Colonia, de construção iniciada no Govêrno do Sr. José Varela

Paralelamente, assinalam o progresso da assistencia médica nesta Capital, a Policlinica do Alecrim, o Hospital Evandro Chagas, o Recolhimento dos Cancerosos, os inumeros Centros e Ambulatorios dispersos por tôdos os bairros desta cidade; o Leprosário S. Francisco de Assis; os serviços médicos das instituições de previdência e assistência social; os varios hospitais militares, etc.

Não é de admirar, pois, que de par com tudo isso: de par com o louvavel e generalisado surto de progresso desta Cidade, viesse a ideia de se instalar um serviço médico-hospitalar de alto padrão, seguindo-se o exemplo de honrosos pioneiros, completando-se, na medida do possivel, o já moderno aparelhamento nosocomial desta Cidade.

Este pavilhão que estamos a inaugurar, com os seus dois mil metros quadrados de área coberta, com uma inversão de capital que atinge quase seis milhões de cruzeiros, é apenas parte de um plano de cronstrução progressiva, destinado a oferecer aos norte-riograndenses uma Casa de Saúde que corresponda á sua refinada educação e que esteja á altura dos habitos de higiéne e conforto a que está habituada a mais alta classe social dêste Estado.

Agradecendo a atenção com que nos honrais, pedimos ao sr. Governador Silvio Pedroza, com todo venia, que declare inaugurada a Casa de Saúde S. Lucas.

Virão professores do Su

O Serviço Rural da nossa Diocese tomou a feito a realização de um curso intensivo de formação rural, a se realizar ainda este mês na Escola Pratica de Jundiaí.

O fato mereceu a maior atenção no interior do Estado sendo grande o numero de pedidos de matricula. Até de fora chegaram também pedidos, sendo que o Maranhão pediu 10 matriculas.

Professores do nosso Estado e de fóra darão os cursos, sendo que do Rio virá a sta. Alida Pereira, conhecida e reputada especialista em assuntos agro-sociais com cursos especializados.

Tudo assim indica que teremos exito igual ao que se tem observado nas Semanas Ruralistas, com proveito possivelmente ainda maior, preparando trabalhadores sociais para o proprio meio.

JUVINO DOS ANJOS

SERVIÇOS DE CONTABILIDADE

Elaboração de planos de organização. Execução de serviços contabeis e acessorios

Carteira e Registo n. 6, do Conselho Regional de Contabilidade do R. G. Norte

Rua Dr. Barata, 198 — 1.º andar

Expediente das 8 ás 11 horas

DIA LITURGICO

AMANHA

1a. dia da Oitava da Epifania

Missa da Festa 2a. Deus qui, 3a. pela Igreja ou pelo Papa.



RIO GRANDE — Fone 19-31 — "Destino Amargo" ás 15,30 e 20.00 horas.

Somente para adultos.

SAO LUIS — Fone: 20-1 — "Dois Fantasmas Vivos" ás 15,30 e 20.00 horas.

Para adultos

REX — Fone: 11-72 "Presença de Anita", ás 15,30 e 20.00 horas.

Para adultos.

SAO PEDRO — Fone: 20-1 "A voz do Sangue", ás 15,3 e 20.00 horas.

Para adultos.

A participação ativa na Santa Missa

O Sacrificio da Nova Lei é Missa é o culto mais agradavel aos olhos de Deus, pois, sendo sacerdote o seu proprio Filho, oferece-se como vitima pelas mãos do Ministro o Padre.

Disse Pio XII na Mediator Dei: "Não é uma comemoração, mas um verdadeiro e propriamente dito Sacrificio. "O sacrificio no alto Calvario é um modo cruento e visivel como resgate e propiciação da nossa divida para com Deus é repetido com todo seu sublime valor no Culto sacrifical e eucaristico de uma maneira invisivel e incruenta. Ora, pelo que vimos a morte na Cruz foi uma oblação do Pai por todos nós. Portanto, não fomos convidados mas estamos obrigados a participar no Augusto Sacrificio da Missa" [illegible] pois nos mesmos [illegible] Sacrificio [illegible] Santa Igreja [illegible] Per ipsum Christum [illegible] que somos o Igreja [illegible] somos este Sacrificio...

Eis o sentido [illegible] participará... [illegible] que a sta. Igreja coloca em nossas mãos que [illegible] com o sacerdote [illegible] nas orações [illegible] nuncia na celebração [illegible] divinos Mistérios. E o Missal Romano [illegible] nosso Idioma seja propagado durante o nosso primeiro Jubileu Paroquial.

Seria ideal que todos os fieis durante a santa Missa tivessem em mão o missal. Quem permanece como simples espectador da Missa, repete a mesma cena daqueles que [illegible] nos furiosos [illegible] diferentes [illegible] do Filho de [illegible] presença na Missa [illegible] daquela [illegible] Filho sentia [illegible] res, alimentava [illegible] lavel quando [illegible] em baixo dos [illegible] sos, ouvia [illegible] furiosos [illegible].

Quem as [illegible] se in espirito [illegible] sim da esp[illegible] de uma Igre[illegible] sou atuar[illegible] mente ridicu[illegible] seu o tempo. [illegible]

grada, se encontra [illegible] e majestade do Filho [illegible] Deus que quis por sua [illegible] dade singular, perpetuar [illegible] seculos entre nós, aplicando o que disse certa vez: "Contra o mal da ausencia o bem da presença. Somos membros do Corpo Mistico por isso a nossa vida de membros se realiza [illegible] união muito profunda com a nossa Cabeça que é Cristo.

O sentido de uma participação ativa [illegible] vamos esta união que começou no nosso Baptismo pelo Misterio da Graça e se renova em cada Missa.

Divulgação da Comissão de Propaganda.

VENDEM-SE AS CASAS

Rua Potengy 749 — 55.000,00 Já saneada

Avenida Hermes da Fonseca 414 — 55.000,00 Já saneada, — Avenida Hermes da Fonseca 416 — P[illegible] para negocio 30.000,00.

Tratar á Rua Dr. Barata 231

NOTA OFICIAL DA ASSOCIAÇÃO COMERCIAL DE NATAL

A Diretoria da Associação Comercial de Natal faz publico que, a nota que hoje publicada no "Diario de Natal", não foi autorizada pela Diretoria da referida Associação, sendo parte [illegible] criminosa e [illegible] não merecendo [illegible] em consideração.

Natal 2 de janeiro de 1952

Manoel Gabriel do Amaral

Presidente da Associação Comercial de Natal.

†

Ernestina Coelho Rodrigues

(NECA)

1o. aniversario

Francisco Lourenço Rodrigues, Joaquim [illegible] Nascimento, filhos e esposo, Manoel Braz do Nascimento, Aniceto Coelho Rodrigues (ausente), Alcides Coelho Rodrigues, Alda Coelho Rodrigues, Antonio Lourenço Rodrigues e esposa Filogenia Araujo Rodrigues, Jandira Rodrigues dos Anjos, filhos e esposo Justino dos Anjos, Geraldo Rodrigues Murlo e esposa Jorge Mario, Julieta Rodrigues de Carvalho e filhos e esposo Alberto Marques de Carvalho convidam a todas as pessoas amigas para assistirem a missa de 1o aniversario de falecimento de sua esposa, mãe, sogra e avó ERNESTINA COELHO RODRIGUES (NECA) na Capela Salesiana S. José amanhã, as 6,30 horas.

Antecipadamente agradecem aos que comparecerem [illegible]

ASSINATURAS DE A "ORDEM"

Solicitamos aos nossos coeperadores providenciarem o pagamento de suas assinaturas, na Gerencia ou quando procurados pelo nosso cobrador, pois que a partir do próximo dia 15 serão suspensas todas as assinaturas em atrazo.

Outrossim lembramos que as mesmas são pagas adiantadamente, sem exceção.

O crime de Nisia Floresta

A opinião publica recebeu tranquilamente a noticia de mais um assassinato em nosso Estado.

Está se prezando pouco a vida humana, o que grave sinal dos tempos

Pois a ordem das competições partidarias pensa que não se justificam violencias dessa natureza que reclamam da parte do Poder Publico prompta e completa repressão

As vezes são diversos o assunto será melhor esclarecido de ambos, pelo inquerito e pela justiça. Mas de qualquer forma, é preciso que o povo sinta nas autoridades locais defensores da ordem, da tranquilidade e nao elementos de intranquilidade.

Esta é que é a grande missão do Governo.

Pautação

As nossas oficinas graficas estão aparelhadas para executar todo e qualquer serviço de pautação.

Tabela de preço na Gerencia deste jornal

A ORDEM

Preço Cr$ 1,00

Casa Bancária Norte Riograndense S/A

Rua Frei Miguelinho 109 (Edifício Próprio)

DEPOSITOS — COBRANÇAS — OUTROS SERVIÇOS BANCARIOS

	MOVIMENTO GERAL (Soma escritural de Ativo e Passivo)
DEZEMBRO DE 1949	Cr$ 48.754.423,80
DEZEMBRO DE 1950	Cr$ 58.467.511,50
DEZEMBRO DE 1951	Cr$ 83.791.407,50

MUTILADO

Tudo da melhor qualidade

Radios de todos os modelos — Maquinas de escrever Remington Standard e Portateis — Maquinas fotograficas — Filmes — Papeis e chapas — Acessorios para bilhar — Arquivos e fichario de aço — Amplificadores e acessorios — Refrigeradores — Liquificadores — Polias e rolamentos SKF.

Eletrolas e Pick-Ups, etc., etc.

VENDE AOS MELHORES PREÇOS

Fone 1104 **Sergio Severo** Nisia Floresta, 101

Labim/UFRN

A ORDEM

NATAL — Terça-feira, 9 de Janeiro de 1951

Recebemos, ontem, visita do nosso agente em Parnamirim, sr. Antonio Alexandre, trazendo-nos a relação dos novos assinantes daquela importante cidade e remetendo a importancia das mesmas.

Foram arrecadados cr$ 6.360,00 de assinaturas de A ORDEM graças ao esforço do nosso dedicado agente e á colaboração eficiente do cooperador cem por cento que é o banqueiro Sebastião Gurgel, tam

Padre Cromacio Leão

No dia 5 do corrente, em Pernambuco, faleceu o revmo. padre Cromacio Leão, vigario da paroquia de Jaboatão, natural de Canguaretama, neste Estado.

Entre seus irmãos figura a exma. sra. Julia Silva Palma, esposa do sr. Francisco Palma, funcionario aposentado do Departamento da Fazenda.

No dia 11, ás 6.30, na Catedral, o sr. Francisco Palma e familia mandarão celebrar missa de setimo dia pelo pranteado morto.

A' familia enlutada A ORDEM apresenta condolencias.

FESTIVIDADES PARA OS DETENTOS DE JUNDIAI

Promovida pela Assistencia Social Penitenciaria, foi levada a efeito domingo ultimo em Jundiai, uma festividade comemorativa da entrada do ano novo para os detentos da Colonia Penal "João Chaves".

Para este fim seguiu uma comitiva de Natal que foi recebida em Jundiai pelos professores da Escola Pratica de Agricultura, tendo a frente o dr. Olavo Lamartine Diretor do Departamento de Agricultura.

Dando inicio á festividade foi celebrada missa na capela da Colonia, oficiando o revmo. Padre Ulisses Maranhão, que falou ao evangeulho.

Em seguida reunidos todos os reclusos e respectivas familias no salão de Honra da Escola Pratica de Agricultura, teve lugar uma sessão presidida pelo revdo. Padre Ulisses Maranhão, sentando-se tambem á mesa o dr. Olavo Lamartine, Consul Carlos Lamas, Presidente da A.S.P. e a asistente social Srta. Maria Nazaret Silva, além do corpo docente da Escola. Aberta a sessão o Consul Carlos Lamas usou da palavra explicando a finalidade da reunião e os propositos da Assistencia Social Penitenciaria de continuar prestando toda sorte de serviços assistenciais aos detentos afim de melhorar as suas condições de vida. Terminou formulando votos de paz e resignação para aqueles que o infurtunio o afastou dos seus lares.

Pelo dr. Olavo Lamartine, auxiliado pela srta. Maria Nazaret Silva e professor Pipolo Diniz foi procedido a entrega de presentes aos sentenciados e familias. Foram beneficiadas numerosas familias, graças á colaboração do comercio de Natal que generoso como sempre atendeu ao apelo que lhe fez o Assistencia Social Penitenciaria.

Encerrada a sessão, teve lugar a seguir uma interessante sessão cinematografica que prendeu a atenção dos infelizes reclusos, proporcionando-lhe momentos de agradavel passa-tempo.

Cabe destacar a preciosa cooperação do Diretor do Departamento de Agricultura e dos professores da Escola, prestigiando auspiciosamente a iniciativa da Assistencia Social Penitenciaria.

BANQUETE AO FUTURO GOVERNADOR

Seguirá uma caravana, de avião, para Mossoró

Vai realizar-se amanhã, á noite, na cidade de Mossoro, um banquete de homenagem aos srs. Dix-Sept Rosado, governador eleito do Estado, Dix Huit Rosado e Mota Neto.

Desta capital seguirá uma caravana amanhã, tendo sido fretado um avião da LAP que conduzirá o pessoal que aderiu á manifestação aos próceres politicos.

Hoje á tarde o deputado Dix-Huit Rosado, que se encontra no Recife, passará em Parnamirim, com destino a Mossoró.

Falava-se que o senador Georgino Avelino também chegaria hoje a Natal. Entretanto, nossa reportagem, até a hora em que encerrou suas atividades, nada colheu de positivo nos circulos pessedistas.

AOS NOSSOS CONSTITUINTES

Resalvando a nossa responsabilidade, declaramos que, pertencentes aos mesmos, depositamos na Tesouraria do Departamento da Fazenda, cheques referentes aos mêses de Outubro a Dezembro, do ano findo, aguardando do seu Diretor a ordem de pagamento no valor total de mais de Cr$ 700.000,00 (setecentos mil cruzeiros).

Natal, 5 de Janeiro de 1951.

Delfina Fernandes de Oliveira, F. Guerra & Filho, Pedro G. da Costa, Amelia Adolia da Silva Tomé, de Brito Melo e Maria Dalva Rocha.

Almoço intimo com os padres da Sagrada Familia

Proxima partida do padre Fernando Muller

Ontem, em regosijo pela passagem da festa da Sagrada Familia, que correra no domingo, os padres da Sagrada Familia das paroquias do Alecrim Ribeira e Baixa da Belezas ofereceram um almoço intimo, presidido pelo exmo. sr. Bispo, com a presença de sacerdotes daquela congregação religiosa do padre Neves Gurgel e dos comandadores Ulisses de Gois e Otto Guerra.

Terminado o ágape o exmo. sr. Bispo pronunciou expressivas palavras de incentivo e agradecimento aos seus dedicados auxiliares, que tantos beneficios fazem nesta cidade e no interior, dirigindo-se especialmente ao padre Fernando Muller, por motivo da sua proxima partida para o Recife.

TONICARDIUM

TÔNICO DO CORAÇÃO

O TONICARDIUM é uma medicação cardiotônica indicada no enfraquecimento do musculo cardiaco, fraqueza geral, curso de molestias agudas, astenias, perturbações na circulação e palpitações. Os componentes do TONICARDIUM exercem eficaz ação diuretica, em vista de seu benefico efeito sobre os rins, eliminando o acido urico, combatendo as nefrites e o reumatismo.

"O Tonicardium vigoriza o coração"

Representantes Viajantes

Grande Fabrica de Velhinhas procura vendedores ativos em todas as zonas. Mostruário com 100 modelos diferentes

O Serviço de Alimentação da Previdencia Social — SAPS, no intuito de proporcionar melhor bem estar do operariado no Brasil, organizou o Setor de Visitação, afim de possibilitar ás mulheres e filhos dos operarios conforto e bem estar. Em nossa capital, o SAPS organizou tambem um Setor o qual esta sob a direção das visitadoras Cleomar Sales e Maria Francisca Moura. Essas visitadoras não têm medido esforço, no sentido de melhorar o mais possivel a vida das familias dos operarios, ensinando-lhes o que de mais necessitam as donas de casa.

Os clubes são os seguintes: — Rio Marro Branco Nossa Senhora das Graças e S. Paulo. Nas Rocas: o clube Santa Rita, e no Carrasco o Santa Terezinha. Nesses clubes são ministradas aulas de arte culinaria as socias, alem de cursos de horticultura, avicultura e apicultura. Trabalhos manuais são confeccionados

ESCOLA TÉCNICA DE COMÉRCIO DE NATAL
Fiscalizada pelo Governo da União

INSCRIÇÕES

De 8 a 17 de fevereiro, para:
Exames de 2ª época
Exame de Admissão ao Curso Básico
Exame de Escrituração Mercantil, Estenografia, Datilografia e Caligrafia aos candidatos ao Curso Técnico de Contabilidade.
EXAMES
De 20 a 24 de fevereiro, para:
2ª época
De 22 a 26 de fevereiro, para:
Admissão ao Curso Básico
Admissão ao Curso Técnico.
MATRICULAS
De 8 a 28 de fevereiro para:
Alunos pertencentes ao estabelecimento.
Em 27 e 28 de fevereiro para:
Candidatos aprovados, em exames de admissão aos Cursos Básico e Técnico de Contabilidade.

Quaisquer informações na séde da Escola, á Avenida Junqueira Aires, n. 398, de 19 ás 21 horas.

PROMOÇÃO AOS QUE COMBATERAM O COMUNISMO

Lei n. 1.267 — de 9 de dezembro de 1950

Dispõe sôbre promoção de Oficiais e Praças das Fôrças Armadas que tenham tomado parte ao combate á revolução comunista de 1935.

O Presidente da República:-

Faço saber que o Congresso Nacional decreta e eu sanciono a seguinte lei -

Art. 1.º — Os oficiais e as praças das Fôrças Armadas que, nas 1.ª e 7.ª Regiões Militares, tenhám tomado parte com suas Unidades no combate contra a revolução comunista de 1935, cumprindo missões e cooperado com as mesmas; se deslocado de sua séde com seus Corpos, para os mesmos fins, ou tenham oferecido resistência comprovada nas Corporações rebeladas quando transferidos para a reserva remunerada serão, em seguida, promovidos ao posto imediato com os respectivos vencimentos integrais, sem prejuizo das demais vantagens legais a que tiverem direito.

Art. 2.º — Os Oficiais e as Praças que estejam na reserva remunerada ou reformados, desde que satisfaçam as exigências do artigo anterior, serão promovidos ao posto imediato na data da publicação desta Lei, com os vencimentos integrais do novo posto, mediante requerimento.

Parágrafo único — Os Oficiais amparados por esta Lei e que hajam ingressado no Magistério Militar serão também promovidos ao posto imediato, quando passarem para a inatividade.

Art. 3.º — Esta Lei entrará em vigor na data da sua publicação, revogadas as disposições em contrário.

Rio de Janeiro, 9 de dezembro de 1950; 129.º da Independência e 62.º da República.

EURICO G. DUTRA.
Sylvio de Noronha.
Canrobert P. da Costa.
Armando Trompowsky.

Noticiário Natalense

CURSO DE TELEGAFISTA No dia 8 do mês em curso foi criado em nosso Departamento dos Correios e Telegrafos um curso avulso de telegrafista CAT. Destina-se o mesmo a dar ao pessoal desta Repartição ou estranhos, os conhecimentos teoricos e praticos exigidos para o bom desempenho das funções de telegrafista. O ato foi presidido pelo sr. Clodoaldo de Carvalho, diretor Regional que fêz instrutiva preleção ao alunos sobre as finalidades do Curso. O referido curso será ministrado por um instrutor dirigido pelo Delegado da Escola de Aperfeiçoamento, sob a orientação tecnica do Chefe do Trafego Te-

50, 100, e 200 mil reis da estampa 17 pertencente ao extinto padrão mil reis de fabricação Waterloo & Sons Limited. Este recolhimento conforme nota anteriormente publicada seria efetuado até o dia 30 de novembro passado, sem desconto. Entrementes, a Caixa resolveu conceder mais alguns meses de prazo passando as mesmas cedulas a sofrer descontos a partir de 1 de junho.

MATRICULA A Escola Industrial de Natal está publicando uma nota referente a matricula naquele estabelecimento. O limite de idade será de 12 a 17 anos e a data de inscrição começará a ser

Os seminaristas vão para lá

Homenagem ao Con. Pedro Paulino

No proximo dia 10 os nossos seminaristas mcnotes, tendo á frente o revmo. conego José Adelino Dantas vão para a cidade de Arez, onde está o seu seminario ferial, que desde o ano passado começou a funcionar com o o melhor proveito.

Ontem, o padre Eugenio Sales já viajou até aquela cidade, preparando as instalações dos futuros levitas, ao todo umas 50 pessoas que ali deverão permanecer o tempo das ferias.

Sabemos que no proximo dia 28 os seminaristas prestarão tocante homenagem ao conego Pedro Paulino, vigario de Arez, o qual vai completar em fevereiro suas bodas de ouro sacerdotais.

Tambem é desejo da direção do Seminario prestar especial homenagem ao povo de Arez, que tem sido muito solicito e prestativo com a hospedagem do grupo de jovens.

Antonio Soares Filho
ADVOGADO
Av. Floriano Peixoto, 612
Fones: 1709 — 1728

Padre Fernando Muller

(Conclusão da 2.ª pagina)

cretos, mas sempre trabalhando na sua sapataria para todos alunos e padres do seu tempo. **Começo da vida apostolica.** Feito sacerdote, o novo levita do Senhor foi o grande presente que Natal recebeu, pois foi diretamente escalado para vir para Natal, nossa bela terra, vindo para Recife num vapor denominado **FRISIA** ai chegando aos 15 de Maio de 1920, no dia de São João Batista de La Salle, grande evangelisador e fundador dos Irmãos das Escolas Cristãs, e grande inspirador da vida de apostolado do nosso querido apresentado e homenageado de hoje. Logo ao chegar a Recife foi mandado fazer uma confissão de um doente, sem conhecer bem ainda a lingua brasileira, podendo os leitores tirar por ai quanto foi dificil para penitente e confessor se entenderem... No entanto o que interessava ao moribundo era a transmissão da graça de que Fernando era no momento um grandioso instrumento. Não estando presente na casa outro padre, foi padre Fernando Müller efetuar a confissão do doente e o fez a contento de todos num caso de urgencia que não admitia delongas. Chegou enfim á nossa capital aos 23 de Maio de 1920, passando poucos meses em Natal, para onde no entanto havia sido designado desde a Europa, pois aos 17 de Dezembro deste mesmo ano foi designado Vigario cooperador do Bairro em Recife, tendo deixado a Ribeira em Natal, onde muita estima depressa grangeou pelo seu carater pacifico e sua vida devotada ao trabalho da vinha do Senhor, Sua constancia no trabalho fê-lo invejado pelas outras casas, que tão podiam deixar em Natal tão valioso presente. Não sempre somos vitimas do conhecimento

BOLETINS E AVULSOS
Podemos imprimir com
A MAXIMA RAPIDEZ
PROCUREM "A ORDEM"

TRANSITOU O PADRE PEREIRA NETO

Ontem, pelo avião da Panair, transitou pelo nosso aeroporto, com destino ao Recife, o revmo pe Pereira Neto, atual diretor do Colégio Salesiano do Recife.

No aeroporto estiveram presentes várias pessoas amigas, que foram apresentar-lhe cumprimentos.

Em seu regresso, depois de alguma demora no Recife, o pe. Pereira Neto passará por Natal, onde permanecerá alguns dias.

DR. HERIBERTO F. BEZERRA

Avisa aos seus clientes e amigos que reassumiu o exercicio de sua clinica.

Consultório: Rua Ulisses Caldas, 86-1.º andar. Fone 1982. Das 14 ás 17 horas.

Residência: Rua Mossoró, 520. Fone 1674.

Musica

NARA DE OLIVEIRA

A proposito do concerto de Nara de Oliveira, a joven pianista conterranea tão calorosamente aplaudida quando de seu concerto no Teatro Santa Isabel, de Recife, o "Diario de Pernambuco" de 21 de dezembro, na secção "Artes e Artistas" de Carlos Alberto Matheos de Lima, publicou o seguinte:

"Ante-ontem, o Santa Isabel recepcionou calidamente, mais do que permitiriam esses dias abafados de fim de estação, a jovem pianista Nara de Oliveira.

Chegou, assim, a meia duzia o numero de discipulas do prof. Waldemar de Almeida, aqui exibidas, patenteando de sobejo a mão de obra do mestre infortunadamente fixado entre nós.

No programa apresentado, abrangendo compositores romanticos e contemporaneos, Nara revelou desde o inicio, qualidades de expressão em que pode rever qualquer coisa de expontaneo, temperamental e ao mesmo tempo cadente e impositivo.

Permito-me vaticinar-lhe um futuro cheio de sucesso se, é claro, persistir em estudar, como o tem feito até agora.

O rotulo "made by Waldemar de Almeida", para servir á cultura nacional, é sempre marca de garantia uma ficha pessoal, uma senha de acesso á celebridade e, para os desta Veneza, um bom cartão de visitas".

CADA LEITOR DE "A ORDEM" DEVE SER UM PROPAGANDISTA DO JORNAL. SEGURO QUE PODE DEIXAR SEU BUSTO NAS MÃOS DE SEUS FILHOS. OFEREÇA UM EXEMPLAR AO SEU AMIGO, PARA QUE ELE O CONHEÇA E SE INTERESSE POR SUA LEITURA.

ANUNCIOS POR PALAVRAS

Cada palavra custará apenas Cr$ 20,0

VIUVAS E FILHAS DE VE-, destas pensões com o meio

Labim/UFRN

A ORDEM

Propriedade do Círculo da Imprensa S. A.

...Rio Grande do Norte—Natal—Quarta-feira, 10 de Janeiro de 1951—N. 4684

O Brasil em face da Política

O referido telegrama pergunta se o governo brasileiro não vai tomar providencias ... candidatos, contra estes que ... trem as relações diplomaticas.

RIO, 10 — O jornal aqui "Correio da Noite" afirma que a policia do Brasil já está com um dossier completo sobre as atividades anti-brasileiras e pró-comunistas dos embaixadores da Tcheco-Slovaquia e da Polonia, aqui no país.

Intervenção cirúrgica

NUTANTTON, 10 — (Nova York) — No tranacurso de uma intervenção cirúrgica que durou 5 horas, um cirurgião extraiu 1.858 centimetros de pele no corpo de uma menina de 8 anos, queimada acidentalmente em novembro último, 9 voluntários, entre os quais a mãe da menina e 2 antigos combatentes, um cego e um perneta, atenderam ao apêlo feito pelo cirurgião, prontificando-se à retirada da pele que permitiu salvar a criança.

Os Maiores com Maiores

RIO, 10 — (Radiopress) — O General Gois Monteiro, não pode esconder a sua amargura ao abordar a política alagoana. Homem público que grandes pedaços deu neste país de 1930 para cá, marcando a sua ação nos fatos politicos destes últimos vinte anos, sofre com o povo de seus coestaduanos dizendo: — "Alagoas agôra será um paraiso terrestre com "o cara de anjo Arnon" e seu cortejo angelical. Acabou o sindicato do crime e o governador fará distribuir entre seus correligionários, cartilhas com aulas práticas para que façam ... negócios. O Tribunal mais repulsivo do mundo é o de Alagoas com juizes prevaricadores e venais.

A GUERRA NA COREIA

Contra ofensiva aliada Violencias comunistas Em ação as super-fortalezas Tempestade de Neve

TOQUIO, 10 — As forças da ONU passaram, na parte central da Coreia, a vigorosos contra-ataques, que têm obrigado os chineses a grandes recuos. A luta se fere a baioneta, em meio de terrivel tempestade de neve. Na zona de Wonju os comunistas recuaram 5 quilometros, sob a invencivel pressão aliada.

NAO PRETENDEM INVADIR

WASHINGTON, 10 — O sr. Warren Austin, representante americano junto á ONU, declarou que os Estados Unidos não pretendem invadir a China continental.

BOMBARDEIO AEREO

TOQUIO, 10 — Apezar do mau tempo, entraram em ação, ontem, os superfortalezas B-29, causando serios estragos nas linhas comunistas.

CONCENTRAÇÃO COMUNISTA

TOQUIO, 10 — Sabe-se no Q. G. de Marc Arthur que os comunistas estão com 21 divisões concentradas para o combate.

FORÇANDO AS POPULACAES

TOQUIO 10 Um comunicado de Marc Arthu informa que os comunistas da Coreia estão arrancando dos lares todos os homens de 17 a 45 anos, obrigando-os a lutarem. E se algum mostra hesitação, ali mesmo é fuzilado. Grupos armados percorrem as montanhas á caça de fugitivos.

ESTAO IMPEDINDO O AVANÇO

TOQUIO, 10 — As forças norte americanas de retaguarda estão impedindo que os exercitos comunistas chineses, avancem rapidamente para o sul da Coreia. As vanguardas comunistas estão detidas pelo intenso fogo do exercito norte americano.

O futuro ministério

Nomes em maior evidencia

RIO, 10 — (Radiopress) — No terreno das especulações vários nomes estão sendo lembrados para o ministério de Getúlio. Assim para a pasta da Justiça, foram lembrados os srs. Cesar Stewson, Batista Luzardo e Samuel Duarte. O primeiro fez parte da caravana que acompanhou Getúlio ao norte e nordeste como representante de Ademar de Barros. Seu nome contaria com o apoio de Ademar. Trata-se de um professor de Direito de grande reputação. Samuel Duarte, que já foi presidente da Câmara e deputado pelo Paraiba, seu nome seria lembrado pelo bloco do norte que, constituido por motivos meramente administrativos, teria nesta reivindicação sua primeira manifestação politica. O bloco está integrado por elementos de Pernambuco, Paraiba, Rio Grande do Norte, Ceará e Alagoas. Batista é elemento de absoluta confiança de Getúlio e em sua estância tem estado ultimamente o novo presidente. O sr. Negrão de Lima é também muito falado.

RIO, 10 — (Radiopress) — Para a pasta do trabalho no govêrno do sr. Getúlio Vargas, estão sendo lembrados os nomes dos srs. Danton Coelho, João Carlos Vital, Alberto Pasqualine e Segadas Viana, parecendo mais certo que o ministro do Trabalho seja o sr. João Carlos Vital. Para a pasta da Fazenda foram falados os srs. Euvaldo Lodi, Ricardo Jaffet e Alencastro Guimarães. Não havendo preferencias, poderá sair outro qualquer. Para a Agricultura citam-se os nomes de Apolonio Sales, Batista Luzardo e Feliberto Camargo. Para a pasta da Viação estão sendo lembrados os srs. Lucas Lopes, Alencastro Guimarães e Edson Passos. O Ministério da Guerra ficaria com o general Falconieri da Cunha ou Estilac Leal. Esses candidatos são os mais fortes.

As fábricas de pneus voltam a funcionar

S. PAULO, 9 — Três fábricas de pneumáticos haviam paralizado suas atividades por falta de matéria prima: a Good-Year, a Firestone e a Pirelli. Não havia borracha e os operários foram mandados para casa em férias, até que o trabalho no estabelecimento fosse reiniciado.

Mas as mencionadas fábricas já voltaram a funcionar, pois que, finalmente, chegou a Santos o navio "Cuiabá", com a carga do navio "Santos", que sofreu avarias quando se dirigia para o porto referido, com um carregamento de 500 toneladas de borracha.

Novos selos do Correio

RIO, 9 — Quando por ocasião da inauguração da moderna séde dos Correios e Telegrafos, em Recife, no dia 10 do corrente, dois novos selos serão lançados na circulação, um de 1,20 e outro de 0,60, ambos alusivos àquele acontecimento.

ESTABILIDADE DOS EXTRANUMERARIOS

RIO, 3 — O senador Dario Cardoso apresentou um projeto que concede estabilidade aos extranumerarios da União, depois de 10 anos de serviço.

HOMENS DO CAMPO! Tomai conhecimento da solução de vossos problemas, participando da SEMANA RURAL, a realizar-se na Escola Pratica de Agricultura de Jundiaí, em Macaiba, de 22 a 27 de janeiro.

TUDO FARÁ PELA PAZ

BRUXELAS, 10 — Chegou a esta cidade o general Eisenhower. Falando aos belgas êle disse que seu maior desejo é evitar que não haja a 3.ª guerra, tudo fazendo para que a paz se estabeleça com segurança.

DERROTA NO SINDICATO DOS BANCARIOS

RIO, 10 — Os comunistas não se conformaram com o fato de haverem perdido as eleições no Sindicato dos Bancários e apresentaram recurso ao Ministro do Trabalho, sob a alegação de que não foram livres as referidas eleições. No entanto, recorda-se que o próprio Ministério foi também derrotado, isto é, a Junta Governativa designada pelo mesmo Ministério. Vencidos honestamente, diz, a propósito o "Correio da Manhã", os comunistas deviam acomodar-se e aceitar a decisão das urnas. Mas o ministério já negou provimento ao recurso.

Compramos os 2 navios

WASHINGTON, 10 — Ao assinar, em nome do Brasil, o documento de compra de dois cruzadores norte americanos, o vice almirante Ernesto Araoio, adido naval brasileiro, declarou: é para mim uma honra e satisfação assinar este documento. A transação que hoje efetuamos representa mais um laço de amizade entre os marinheiros do Brasil e Estados Unidos. Ao mesmo tempo, este ato reforça a cooperação iniciada na segunda guerra mundial entre os nossos dois paises. O Philadelphia tem nove mil e setecentos toneladas e o Saint Louis tem dez mil toneladas. Esses foram os 2 cruzadores adquiridos pelo Brasil.

Desafôro de um bôbo

RIO, 10 — A imprensa comentou jocosamente a bravata do Ministro da Educação da Rumania, o qual declarou enfaticamente que o governo do general Dutra é um fiel lacaio de Wall Street e não esconde a sua intenção de assassinar, Prestes. Comentam os jornais, a proposito como em toda parte, os comunistas usam da mesma linguagem "standard", importada da Russia.

FINGE-SE DA PAZ MAS ESTA' PRONTA PARA A GUERRA...

LONDRES, 10 — Afirma-se que a Rússia advertiu as potências ocidentais de que está disposta a mobilizar suas forças de terra, mar e ar, enfrentando os exércitos dos Estados Unidos, Inglaterra e França, além de outros. Ao que se diz êsse desafio foi ouvido pelo rádio, numa emissão de Moscou. Acrescenta-se que essa mesma irradiação recomendava aos operários que sabotassem o esforço de guerra das Nações Aliadas, especialmente dos Estados Unidos, Inglaterra e Fran-

MANDADO DE SEGURANÇA

RIO, 10 — Deu entrada na secretaria da Câmara o pedido de informações do Supremo Tribunal Federal, a proposito do mandado de segurança requerido por um deputado paulista contra a prorrogação dos mandatos depois de 31 de janeiro. O sr. Cirilo Junior está preparando a resposta. Há quem diga que os deputados mais animados com a prorrogação estão dispostos a voltar atraz.

Missão religiosa

JOÃO PESSOA, 10 — De 8 a 18 de fevereiro proximos padres redentoristas, francis canos e capuchinhos vão pregar missões nos bairros de Torrelandia, Bayeux, Cruz das Almas, Indio Piragibe e na vila de Cabedelo. No dia 21 a 4 de março haverá missões nas sédes paroquiais das Neves, Lourdes e Rosario.

FRACASSOU A MANIFESTAÇÃO

PARIS, 10 — Os comunistas franceses esperavam fazer ontem uma grande demonstração contra o general Eisenhower, que terminaria por uma greve geral. Mas tudo fracassou. Não houve a greve e em tôrno do hotel Astória reuniram-se apenas umas 200 pessoas, que por sinal foram detidas pela policia.

EXTINÇÃO DO JOGO

PRIMEIRO ATO DE GARCEZ

S. PAULO, 10 — Afirma-se que é firme proposito do governador eleito, sr. Lucas Nogueira Garcez, tomar severas e radicais providencias contra a jogatina no Estado, pondo termo á mesma, que vem sendo combatida com energia, por toda a imprensa independente.

O QUE OCORREU NO MUNDO

NOTICIARIO DA N. C.

MEXICO

CIDADE DO MEXICO (NC) — Com a ereção da diocese de Toluca completa o Mexico 8 arquidioceses, 26 dioceses e um vicariato apostolico.

Toluca, a quinta diocese mexicana erigida neste seculo, foi segregada da arquidiocese do Mexico, porém, permanece incorporada a provincia eclesiastica do mesmo nome com o arcebispado da capital e os bispos de Veracruz, Tulancingo, Chilapa e Cuernavaca.

Ao anunciar diante de milhares pontificias e nacional, levantaram arcos de flores com legendas de boas vindas aos prelados. Camponenses humildes, indios fortes e rudes, mulheres e crianças inclinavam a cabeça ao passar da comitiva e soltavam serpentinas e flôres. As delegações das 30 paroquias que integram a diocese levavam bandeiras dos paises americanos. Ouviam-se vivas a Cristo Rei, a N. S. de Guadalupe, ao Papa. Os sinos do templo repicavam sem parar.

A solene proclamação da diocese terminou com a benção Papa Pio XII que tem um coração paternal, especialmente para os mexicanos."

Assistiram ainda a cerimonia o presidente do conselho e um representante do governador do estado de Mexico, cuja capital é Toluca.

O arcebispo do Mexico, Exmo. D. Luiz Maria Martinez, dirigiu-se á multidão que enchia a inacabada igreja paroquial de S. José, hoje catedral da nova diocese, para dizer-lhes depois que fora lida a bula: "Experimento dois sentimentos preciosos e contrarios: uma tristeza e uma

Noticias Relampago

1 — Em Sobral, o gatuno conhecido por Fransinet surripiou de um fiel, na Igreja, a importancia de 37 mil e 500 cruzeiros. Mas foi descoberto, afinal.

2 — Numa viagem de Yacucho para Lima, Peru morreram 13 pessoas dentro de um onibus, enquanto dormiam, envenenadas com gaz carbônico emanado da gazolina. O veiculo conduzia 25 pessoas, para as crianças pobres daquele bairro.

4 — O Nordeste de Fortaleza comenta que de 391 candidatos ao curso ginasial da Escola Normal, 303 foram reprovadas, "o que mostra que o analfabetismo está assumindo proporção terrivels". Aqui no Estado a coisa de certo não anda melhor, em materia de atraso...

5 — Os jornais da Paraiba estão reclamando

O QUE OCORREU NO BRASIL

Noticiario da Radiopress

BELO HORIZONTE, 10 — Os motoristas desta cidade resolveram adotar um anel simbolico, a exemplo dos medicos e bacharcis.

MEDO DO POVO

S. PAULO, 10 — Está repercutindo muito mal a providencia adotada pela Assembléia paulista, proibindo a entrada de qualquer pessoa estranha no seu recinto. Protestando contra a medida um deputado disse que nos outros lugares o povo defende a assembléia de seus representantes, mas aqui a assembléia se defende do povo.

DEIXARA' O MINISTERIO

RIO, 10 — O presidente da República assinou decreto no-

xilio à familia de Prestes para ir para a Europa. Contesta tambem que tenha facilitado essa viagem. Por sua vez o deputado Soares Filho defendeu o chanceler Raul Fernandes, declarando que o mesmo não mandara fornecer passaporte.

A PRESIDENCIA DO PSP

S. PAULO, 10 — Acredita-se que o sr. Ademar de Barros vai agora assumir a presidencia do PSP de S. Paulo, nas proximas eleições, cabendo a vice-presidencia ao sr. Lucas Nogueira Garces. Adianta-se que o PSP faz questão cerrada de 3 secretarias: Fazenda, Segurança e

berto. Todos esses entendimentos visam esclarecer a posição do Brasil em face do tema — assuntos militares, na proxima conferencia dos chanceleres nos Estados Unidos.

IMPRESSAO DOS DIPLOMAS

RIO, 10 — O Superior Tribunal Eleitoral mandou imprimir na Imprensa Oficial os diplomas para presidente e vice-presidente da República. Acredita-se que até a proxima sexta feira estejam diplomados os srs. Getúlio Vargas e Café Filho.

PERCEBAM ESPERANÇA

RIO, 10 —

Labim/UFRN

ASSINATURAS

Ano ..... Cr$ 200,00
Semestre 110,00
Trimestre 60,00

NUMERO ATRASADO

Mesmo do dia ..... Cr$ 0,50
Dias anteriores 0,80
Numero atrasado 1,00

Anuncios — Esquelas Mortuarias — Comunicados
Tabela na Gerencia
Telephones
A. S. Jornal
End. Tel: Jornal — Natal
Rio: Avenida Rio Branco, 185-8º andar — Phone 23-2261
SÃO PAULO: Diretoria do Rural Commercio — Rua Felipe de Oliveira, 35-6º andar — Phone 35-0121

SOCIEDADE

O PENSAMENTO UNIVERSAL

Onde domina a fé em um Deus pessoal, aí permanece salva a ordem moral, determinada pelos dez mandamentos do decálogo; de outra forma, mais cedo ou mais tarde, ruí miseravelmente. — PIO XII.

ORIENTANDO

Ninguém pode passar sem água que é um elemento indispensável ao organismo. No entanto, o abuso de líquidos às refeições é prejudicial porque, entre outros inconvenientes, dificulta a ação dos sucos que digerem os alimentos. — Facilite o trabalho do estômago, evitando o excesso de líquidos às refeições. (SNES).

RECEITA DO DIA

RECHEIO DE CAMARÕES PARA PASTEIS — Cozinham-se 250 g. de camarões com agua, sal, alho, cheiros verdes, cebola e 4 tomates, durante 20 minutos. Passar pela peneira o caldo, que deve ficar reduzido a 1 chicara de chá. Adicionar 1 chicara de chá de leite, 2 gemas cruas passadas na peneira, 1 colher cheia das de sopa de "Maizena Duryea", manteiga, pimenta e sal à vontade. Levar ao fogo, para engrossar. Depois de cozido, juntam-se os camarões passados na máquina.

FARMACIA DE PLANTÃO

FARMACIA MAIA, Praça 7 de Setembro — Cidade.
FARMACIA SANTO ANTONIO, Amaro Barreto — Alecrim.

*

FAZEM ANOS HOJE:

Senhoras

Carolina Machado, viuva de Claudio Machado, e elemento de relevo no meio social catolico desta cidade.

Gisella Brandão Veiga, esposa do sr. Luis Veiga, industrial nesta praça e um dos nossos dedicados cooperadores.

— Maria José da Cruz, esposa do sr. Jorge Cruz, funcionario dos Correios em Macau.

Senhores

Teodosio José Pessoa, residente nesta capital.

— Senador José Americo de Almeida, representante do Estado da Paraiba na Alta Camara.

Senhorinhas

Alba Suassuna, filha do sr. João Suassuna, comerciante nesta capital.

Jovens

Manoel de Oliveira, filho do sr. Manoel de Oliveira, comerciante nesta praça.

NASCIMENTOS

Acha-se em festa desde o dia 1 de janeiro o lar do contador Juvino dos Anjos, chefe do Departamento de Cooperativas e nosso dedicado cooperador e de sua esposa d. Jandira Rodrigues dos Anjos com o nascimento de um robusto garôto que na Pia Batismal receberá o nome de Agenor.

Por este grato acontecimento, o casal que é bem relacionado em nossos meios sociais vem sendo bastante felicitado.

DIVERSAS

Aniversaria hoje a prendada senhorinha Terezinha Garcia de Melo, dileta filha do sr. Raimundo Garcia de Melo, funcionario do Saneamento da Natal e de sua digna esposa d. Celestina de Melo.

A aniversariante que também de Oliveira. Na residencia de seus pais á Avenida Deodoro, 362, o aniversariante foi muito felicitado.

NOIVOS

No dia 8 do mês em curso prometeram-se em casamento nesta cidade os jovens Carlos Galvão, filho do sr. Pedro Urquiza Galvão, fazendeiro e agricultor neste Estado e de sua esposa d. Raimunda Galvão Urquiza, já falecida, com a prendada senhorinha Velucia Paiva Varela, filha do sr. Heraclito Filho, agricultor neste Estado e de sua esposa d. Joanita Varela Paiva. Os noivos que são bastante relacionados em nossos meios sociais vêm sendo bastante cumprimentados.

Prometeram-se em casamento no dia 1 do corrente, na vizinha cidade de Macaiba, o Contador João Freire de Oliveira, servidor da Inspetoria Regional de Estatistica Municipal, desta cidade, e a senhorinha Celina Machado Rêgo Barros, filha do sr. Pedro Machado Rêgo Barros e de sua esposa d. Albertina Lima Barros.

Os noivos, que são elementos de destaque nas sociedades de Natal e Macaiba, têm recebido muitas felicitações de seu vasto circulo de amizade.

VISITAS

Esteve hoje, em visita a este vespertino, o sr. Antonio Bezerra Fernandes, residente em Acarí onde é nosso cooperador e acionista. O sr. Bezerra Fernandes, que é pessoa de relevo nos meios sociais daquela cidade, retornará brevemente para aquela cidade.

Ponto para

Padre Fernando Muller,-

Grande Confessor, não pontifice

Padre Francisco das Chagas Neves Gurgel

Conclusão

Depois de ensaiar um feliz apostolado em Natal, eis de novo em Recife o grande apostolo do bem Fernando Müller. De 1923 a 1925 foi Vigario da freguesia de Afogados em Recife, passando-se depois em 1925 até 1936 por quase onze anos para a freguesia de Nossa Senhora do Barro, em Recife, onde fez as mais puras e sinceras amisades sem perda do seu grande espirito de religioso autero e absolutamente cheio de reais merecimentos. Em 1936 foi visitar sua familia na Europa e de volta cometeu-lhe o Exmo. Arcebispo a freguesia de São Lourenço como encarregado. Em Recife construiu a bela igreja Matriz do Barro, onde trabalhou sem cessar por muitos anos constituindo comissões e ele muitas vezes trabalhando na altura dos andaimes como fino pedreiro e construtor que é. Ali á vista de todos seus fieis catolicos, trabalhou de servente de obras até interprete das plantas, pois muitas vezes assumiu a direção do Mestre pedreiro com espanto e satisfação de todos pelos conhecimentos que revelou na arte de edificar. No ano de 1937 e 1945 trabalhou de novo em Natal, a terra para onde primeiro veiu quando de sua vinda da Europa, tornando-se conhecido sobretudo no Alecrim, onde grangeou a estima e a admiração de todos os fieis deste populoso bairro. Em 1945 a voz da obediencia o enviou para Patú. cidade deste Estado e hoje, diocese de Mossoró, onde foi superior da missão dali até fins de 1948 quando voltou a Natal como superior da casa dos Padres da Sagrada Familia do Alecrim e Vigario Cooperador. Ainda em Patú trabalhou demais constraindo a casa dos romeiros, que ali vão pagar sua promessa à milagrosa Nossa Senhora dos Impossiveis sob a admiração de todos que julgavam impossivel com tão poucos recursos, elevar obra tão significativa e majestosa. Em Natal construiu a grande casa, sobrado de residencia dos Impossiveis, sob a admiplanta e parte da grandiosa edificação atestam seu senso pratico e sua capacidade realisadora e administrativa.

Palavras do fim — Agora recebemos a triste noticia de que mais uma vez vamos ficar sem o querido velhinho Padre Fernando. Vai de novo para Recife, para onde o chama a voz do seu superior o Padre Fernando. Vai de novo idade, a cançaso, a urgencia de um apostolo de fogo em Recife? Nada disso: a razão é só porqu Recife sempre nos toma o que temos de melhor e embora fique na regencia da casa essa figura ilustrada e amiga de padre que é Martinho Stenzel, é para nós motivo de grande desfalque a saida de Padre Fernando para outras terras. Viera quando moço para Natal; agora velhinho, aos setenta anos de idade Padre Fernando acha Natal um pequeno céu e desejaria (ele não o diz) de certo ficar por aqui como velha arvore, dando frutos de suavidade, mas e ainda uma grande sombra abrigando na grande sala do seu coração a todos nós seus verdadeiros amigos porque para ele a felicidade já está presente na multidão de bens que prestou e fez a sua Congregação, aos seus padres e aos muitos lugares onde emprestou as melhores forças do seu grande vulto de pastor segundo o Coração de Nosso Senhor Jesus Cristo. Trabalhador humilde da vinha do Senhor, de uma obediencia cega á toda prova, cordato e amigo de todos, estimadissimo pelo clero secular, homem de esclarecido zelo vê cuidado das almas e nos dilemas da sua Congregação, intransigente cumpridor dos deveres da sua religião, fidelissimo na regra de vida que o fundador lhe traçou, desenvolvido nas obras paroquiais, nos meios modernos de evangelização e sobretudo um confessor de reais qualidades sendo disputado como confessor do clero regular e secular e religiosas em geral, pelo esclarecido espirito de orientador emerito, preparando bem suas predicas e escrevendo seus conselhos para guiar a todos no caminho da perfeição. Viveu sempre como o velho Faber. Trabalhando nas horas vagas de seus deveres de sacerdote dedicando-se a tudo nas casas onde sempre viveu, pois trabalha ainda como bom sapateiro, fazendo sapatos para si mesmo e seus padres, ora numa velha batina carcando adubos para as plantações e material para terraplanagens das casas residenciais ou alicerces das igrejas em construção, ou vestido em longo macacão, percorrendo alturas das edificações com risco para sua vida e equilibrio, dando ordens aos trabalhadores ou se equiparando a todos eles por mesteres mais simples. Confessor incansavel, passa Padre Fernando, horas e horas seguidas no confessionario sem se queixar, vencendo horas seguidas numa forma incontestavel e porque não dizer inimitavel de paciencia e de eficiencia espiritual na direção das almas inquietas ou perturbadas. Quem de perto o conhece, é tempo de lastimar a saida deste apostolo de Natal. Emprestou aqui seus esforços em todo este longo bairro do Alecrim, onde Baixa da Beleza, hoje paroquia confiada a outro zeloso homem de Deus o Padre Luis Klur M. S. F. e seu irmão de Congregação, Guarita e Lagôa Seca, têm recebido as maiores provas deste homem pontual, capaz de todo sacrificio e incançavel no trabalho da messe do Senhor. Superior dos Padres do Alecrim, todos reconhecem nele, um velho pai contando além do grande exemplo do incançavel batalhador da causa divina, um modelo de sacerdote que muita falta vai fazer a todos nós que tanto confiamos no seu nome. Padre João Begon será o seu substituto na economia da casa e sabe que falta já faz esse experimentado administrador. Grande confessor, que se, não possui o carater episcopal, é porque é pleno dessa fé pura que ele confessa na grandiosidade de sua vida, cheia de merecimentos e marcada por essa gloria de quando Deus caminha...

Industrias Reunidas Brasilica S. A.

ASSEMBLEIA GERAL EXTRAORDINARIA
Primeira Convocação

São convidados os srs. Acionistas para se reunirem em Assembléia Geral Extraordinaria, no dia 15 de Janeiro corrente, em sua séde social, á rua Cel. Bonifacio n. 183, para o fim de autorizarem a investidura da emissão publica do aumento do capital social desta Sociedade, de Cr$ 200.000,00 para Cr$ 500.000,00 nos termos do Decreto Lei

Natal, 5 de Janeiro de 1951.

N. 2.627, de 26 de Setembro de 1948

A DIRETORIA

PRODUTOS "CIL"

CIA. QUIMICA INDUSTRIAL "C I L" S/A
Tintas para todos os fins e vernizes destacando-se os especializadissimos marcas "VALENTIA", "PERFEIL", "COMBATE", "HITOROL", "BRONZ", etc.
DISTRIBUIDORES PARA TODO O ESTADO DO RIO GRANDE DO NORTE:
SANTOS & CIA. LTDA
AVENIDA TAVARES DE LIRA, 94-96
SECÇÃO DE TINTAS
RUA NOVA FLORESTA N. 57 — NATAL
Aceitamos distribuidores para os pontos do interior ainda disponiveis.

Aos srs. Agricultores e Industriais

Oferecem para pronta entrega:

— **Motores Diesel Inglêses "UNIPORN"**
de 10 HP. 600 a 1.000 RPM.

— **Motores Diesel Alemães "H A T Z"**
de 22 HP — 1.000/1500 RPM.

— **Conjuntos Diesel-Eletricos "HATZ" de 7,5 K. V. A.**
(motor e gerador acoplados diretamente)

— **Conjuntos Diesel-Eletricos "HATZ" de 15 K. V. A.**

— **Grupos Diesel de motor e bomba "Uniporn"**
(motor de 10 HP e bomba de 6") com capacidade de produção, minima, de 150.000 litros por hora.

...

...

...

Labim/UFRN



[illegible]

[illegible]

[illegible]

[

Labim/UFRN

Treinaram ontem, Fluminense e Bangú

RIO 16 — Fluminense e Bangú, estiveram em ação à tarde de ontem, encerrando os seus preparativos para o choque numero [illegible], da serie decisiva. Em Alvaro Chaves, depois de [illegible] minutos de exercicios, os titulares levaram a melhor por 4x2, tentos de Orlando (2), Lino e Carlile. A equipe titular alinhou com Castilho (Veludo), Pinheiro e Pinheiro. Vitor — Newton e Lafaiete. Telé (Lima) — Orlando — Carlile — Didi e Quincas (Robson). Este, foi experimentado na ponta direita, para evitar [illegible] de cabeça, caso Telé venha a sofrer uma suspensão. Na extrema esquerda, Robson, deverá merecer a preferencia do tecnico, pois teve melhor desempenho do que Quincas, que não desfruta boas condições fisicas. Em Padre Miguel, tambem preparou-se o Bangú, vencedo os titulares por 4x2, tentos de Nivio (2), Vermelho e Zizinho. Eis como alinhou o onze titular: Osvaldo — Djalma e Salvador — Rui — Alaine e Mirim (Pinguela). Menezes — Zizinho — Vermelho — Decio e Nivio. Moacir Bueno foi poupado, mas deverá jogar no proximo domingo.

FRAQUEZAS EM GERAL
VINHO CREOSOTADO
(Silveira)

Nova derrota do Ferrocarril

P. ALEGRE 16 — Jogando ante-ontem á noite nesta cidade, a equipe do Ferrocarril de Buenos Aires, sofreu o seu segundo revés em nossos gramados, desta feita, pela contagem minima, contra o esquadrão do Gremio Portalegrense.

LIVRE-SE DA TOSSE
E DEFENDA OS
SEUS BRÔNQUIOS COM
BENZOMEL

CORINTIANS
10 anos depois

Ha 10 anos o Corintians fôra campeão paulista, isto é, em 1941. Desde aquela época o clube do Parque São Jorge não conseguira obter o titulo máximo, que variou entre São Paulo e Palmeiras.

No certame de 51, que está proximo do seu fim, o alvi-negro paulista cumpriu excelente performance e já conseguiu a obtenção do cetro de campeão mercê de uma atuação brilhantissima, onde sofreu apenas duas derrotas e dois empates.

O Corintians preparou-se assim, para conquistar o campeonato bandeirante do ano passado e consequentemente, recuperar a sua supremacia no soccer paulista.

Os dois quadros campeões nestes 10 anos, foram:

1941 — Ciro; Agostinho e Chico Preto; Jango, Brandão e Dino; Tite (Lopes), Servilio, Teleco (Milani), Joane e Carlinhos.

1951 — Gilmar (Cabeção); Murilo (Homero) e Alfredo (Juliúo); Idario, Touquinha e Roberto (Lorena); Claudio, Luizinho, Baltazar, Jackson e Carbone (Mario, Nelsinho e Colombo).

Sabe?

1 — Além do Brasil, Argentina e Uruguai, que pais já venceu o campeonato sul-americano de basquete?

2 — Qual foi a "copa" que o presidente do Uruguai, BalrathazETAOINN ET AOIN thazar Brun, doou para disputas inter-americanas de atletismo?

3 — E á que doaram os chilenos, para igual fim, como se chama ?

5 — Quem detem o recorde sul-americano de "lance-livre" ?

(respostas em outro local).

AMANHA REX AMANHA
Pela primeira vez... mostramos um violento drama de ação e sangue
GLENN FORD, ALIDA VALLI e CLAUDE RAINS em
Neve e Sangue
A mais tremenda tempestade de neve já filmada! Dramatico! Espetacular!
REX — Hoje
Matinée ás 15.30 — Soirée ás 20 horas
PATRICIA MORRISON e ROBERT LOWERY em
A Rainha das Amazonas
A historia de uma tribu de mulheres que enfrentam as mais tremendas aventuras num drama de ação espetacular !
HOJE São Luis HOJE
RICHARD MONTALBAN, JUNE ALLYSON e DICK POWELL em
Por um amor
São Pedro — Hoje
Somente soirée ás 20 horas
Tarzan e as Amazonas
AMANHA S. LUIS AMANHA
RICHARD DIX e JANE WAYTT em
Tração do Far-West
O mais empolgante dos filmes de ação do velho oeste !

ARMAZEM NATAL
Grandes estoques de Estivas, Molhados e Cereais. Sortimento completo de bebidas nacionais e estrangeiras
Vendas em grôsso e a varejo. Entrega a domicilio.
AVENIDA RIO BRANCO, 565 — TELEFONE 1210

Arranje novos assinantes para A ORDEM. Do contrário, o sr. ou a sra. não são amigos da imprensa católica de sua terra.

Como você formaria a nossa seleção?

Avolumou-se o numero de cartas dos desportistas potiguares opinando sobre a formação do selecionado potiguar. Diariamente chegam [illegible] palpites e mais palpites, num atestado eloquente de que o preparo do nosso onze representativo, está interessando vivamente á torcida norte-riograndense.

Resta, todavia, que os treinos sejam iniciados com brevidade, pois dispomos de muito pouco tempo, para arregimentar um time de grandes possibilidades. Material humano, possuimos em quantidade e de qualidade excelente. E' necessario, porem, que haja colaboração, para que o tecnico dê inicio ao seu trabalho. Depois da excursão do ABC, não convém que nenhum outro clube natalense vá viajar, evitando-se assim, novos prejuizos. Vamos agir decisivamente ao contrario, não faremos uma figura destacada no magno certame nacional, que este ano, se apresenta em favoraveis condições para as pretenções do Rio Grande do Norte.

E agora aí vão os novos palpites que recebemos. Walter Pedroza aficionado do quadro B. da Federação, indicou para o selecionado as seguintes jogadoras: Ribamar — Dico e Barbosa, Amauri — Pretinha e Cuica, Renato — Jorginho, Heroldino — Renato e Tico. O cartaxo Hallais colocando na cancha, a seleção que se segue: Gerin — Artemio e Barbosa, Amauri — Dico e Cuica, Dieb — Renato — Tico — Pernambuco e Paulo Isaias. Kléber Sampaio Barros, torcedor do Americano, escalou esta colocação: Ribamar — Artemio e Toré, Alvarenga — Pretinha e Dico, Dieb — Jorginho Franklin — Renato e Tico, Piérre, destacado defensor do conjunto de aspirantes do Santa Cruz, indicou para formar no selecionado as seguintes jogadoras: Ribamar — Artemio e Toré, Cuica — Amauri e Dico, Gilvan — Ozi — Franklin — Jorginho e Paulo Izidro.

O leitor Jose Maria Batista escreveu-nos mandando a sua sugestão. Eis-la: Ribamar — Toré e Ivanildo, Cuica — Pretinha e Dico, Dieb — Jorginho — Franklin Pernambuco e Abel.

Finalmente, temos ainda a registar a opinião do desportista Eloi Gurgel dos Freitas, torcedor fervoroso do Santa Cruz. O seu time preferido, se compunha de: Gerin — Barbosa e Toré, Amauri — Pretinha e Dico, Tidão — Jorginho — Franklin — Ozi e Paulo Izidro.

Se não sabe...

SE NÃO SABE

1 — Perú.
2 — Copa America
3 — Copa Brasil.
4 — Clube de Xadrez do Rio de Janeiro.
5 — Natal. Curso 48 horas.

Avó! Mãe! Filha!
TODAS DEVEM USAR
FLUXO-SEDATINA
— O REGULADOR VIRIBAS —

A MULHER EVITARA' DORES
ALIVIA AS COLICAS UTERINAS
Emprega-se com vantagens para combater as irregularidade das funções periódicas das senhoras. E' calmante e regulador dessas funções. FLUXO SEDATINA, pela sua comprovada eficácia, é muito receitado
DEVE SER USADO
COM CONFIANÇA



— Sim e a explicação é muito simples, meu caro! A eletricidade tem de ser utilizada logo após a sua geração uma vez que é impossivel armazenal-a. É por esse motivo que a nossa central [illegible] a eletricidade está sempre a disposição em cada momento.
— Diferentemente, se o seu rádio fosse por exemplo [illegible]
CIA. FÔRÇA E LUZ NORDESTE DO BRASIL
Av. Tavares de Lira 125 NATAL

JUVINO DOS ANJOS
SERVIÇOS DE CONTABILIDADE
Elaboração de planos de organização. Execução de serviços contabeis e acessorios
Carteira Registo n 6, do Conselho Regional de Contabilidade do R. G. Norte
Rua Dr. Barata, 193 — 1.º andar
Expediente das 8 ás 11 horas

GINASIO "7 DE SETEMBRO"
RUA SERIDO 119 FONE 15-17
AVISOS
I — MATRICULA
[illegible]
II — INICIO DAS AULAS
[illegible]
III — EXAMES DE 2a EPOCA
[illegible]
PARA MELHOR INFORMAÇÕES DIRIJA-SE A SECRETARIA DO GINASIO

Indicador Profissional

ADVOGADOS

ANTONIO TOSCANO CAVALCANTI
ADVOGADO
Escritório: Rua Acre, 55 — 5.º andar — sala 507
FONE: 43-1396
Residência, Rua Hilário de Gouvéa, 88-ap. 302
FONE: 37-4662
RIO DE JANEIRO

OTTO GUERRA
ADVOGADO
Escritório: Rua Dr. Barata, 216 — Ribeira
FONE — 2076
Residencia: Rua José Pinto, 277 — Cidade Alta
FONE — 1434

VICENTE DE SOUZA
Advogado
Escritorio e residencia: Rua Fouseca e Silva, 1105 — Fone: 23-64 — Alecrim Natal.

MEDICOS

DR. ALVARO VIEIRA
Chefe de Clinicas cirurgicas do Hospital Miguel Couto
CIRURGIA GERAL — DOENÇAS DE SENHORAS
ELETRICIDADE MEDICA
Consultório: — Av. Duque de Caxias, 198 (Terreo)
Horário: Manhã — 9 ás 12 Tarde — 15 ás 18 horas
Fone: 12-84
Residência: Avenida Getúlio Vargas, 704 — Fone: 14-23

Clinica de senhoras
DR. ETELVINO CUNHA
ESPECIALISTA
Curso de aperfeiçoamento no Rio de Janeiro e São Paulo
DOENÇAS DE SENHORAS — PARTOS
Ondas ultra-curtas, bisturi elétrico, eletro-coagulação, etc.
CANCER — TUMORES
Consultas: das 15 horas em diante exceto aos sábados
Consultório: Rua Cel. Bonifácio, 222 — Fone 10-82
Residência: Rua Joaquina Manoel, 590 — Fone 14-95
Petropolis—Natal

DR. EUCLIDES FERNANDES GURJÃO
CLINICA GERAL
Das 15 horas em diante
Residencia — Rua Ana Neri, 339
Consultorio — Rua Princeza Izabel — Edificio Cruzeiro — Fone 2292

DR. EZEQUIEL FONSÊCA
PARTOS E DOENÇAS DAS SENHORAS
Cons. Praça João Maria, 64 — 1.º — Tel. 1071
Expediente — das 7 ás 9 diariamente
Residencia — Av. Deodoro, 530 — Tel. 1387

DR. JOAQUIM LUZ
PARTOS — DOENÇAS DE SENHORAS
ESPECIALISTA
Ondas curtas, eletro-coagulação — Bisturi elétrico
Consultas das 14 horas em diante
Consultório — Rua Ulisses Caldas, 82-1.º andar
Residência — Avenida Prudente de Morais, 630

DR. HERMANCE PAIVA
CLINICA MEDICA — VIAS URINARIAS
Consultorio: Rio Branco, 589 — 1.º
Residência: General Ozorio, 246
Horario: 15 as 18 horas
NATAL — Rio G. do Norte

DR. EDUARDO CAVALCANTI
MEDICO OCULISTA
Avisa aos seus clientes, que estará em Natal a partir do dia 15 de janeiro corrente.
Informações com o Dr. Hermence Paiva, Av. Rio Branco, 589 - 1º. Cidade Alta e Jorge Mario, Natal Studio, Rua Amaro Barreto, nº. 1311 — 1º. Andar, telefone 2058 — Natal

CLINICA DE CRIANÇAS
— DO —
DR. FERNANDO MEDEIROS
PUERICULTURA — PEDIATRIA
Consultorio e residencia: Presidente Quaresma, 353 — Alecrim — Fone 1693
Consultas: 10 ás 11 e 15 ás 18 horas

DR. OLAVO MEDEIROS
Doenças da pele e sífilis
Chefe da clinica dermatológica do Hospital "Miguel Couto"
Consultório: — Rua Ulisses Caldas, 86-1.º andar
Das 15 horas em diante
Residência: Avenida Campos Sales, 624 — Telefone 17-64

DR. OLAVO MONTENEGRO
DOENÇAS DA NUTRIÇÃO, GLANDULAS ENDOCRINAS
(Obesidade, Magresa, Nervosismo, Diabetes, Reumatismo)
METABOLISMO BASICO
CLINICO DE ADULTOS E CRIANÇAS
Consultório: Cel. Bonifácio, 222 Telef. 10-82
Residência: Avenida Deodoro, 690 Telef. 18-58
— NATAL —

DOENÇAS NERVOSAS E MENTAIS
DR. OTTO JULIO MARINHO
DIARIAMENTE DAS 15 AS 17 HORAS
CONSULTORIO:
AV. RIO BRANCO, 589 — 1.º ANDAR

DR. PAULO SOBRAL
DA MATERNIDADE JANUARIO CICCO
Ondas curtas — Eletro-coagulação e Bisturi Eletrico
Partos e Doenças de Senhoras
Consultório: Rua Dr. Barata, 210-1.º and. Residência: Av. Prud. de Moraes, 746 Fone 1120
Consultas de 9,30 ás 11,30 e das 14 ás 17 horas
Natal — Rio Grande do Norte

DR. RICARDO BARRETO
Diretor do Hospital de Alienados
DOENÇAS MENTAIS E NERVOSAS
Consultório: Rua Dr. Barata, 210-1.º — Fone 11-20
Residência: Av. Deodoro, 638 — Telefone 13-51

DR. PEDRO SEGUNDO
ESPECIALISTA
VIAS URINARIAS — PROTOLOGIA E SIFILIS
Cura Radical das hemorroidas, varises e hidroceles, sem operação e sem dor. Doença da uretra, prostata, vesicula, seminais; bexiga e rins. Tratamento rápido das uretrites agudas e crônicas e suas complicações. Perturbações. Uretroscopia
Galvano Cauterio
Das 15 horas em diante
Consultorio: Edificio "Nova Aurora", Rua Dr. Barata, 241-1.º andar. Residência: Rua Apodi, 377. Fone 13-50

DR. TEODULO AVELINO
DOENÇAS INTERNAS
Especialmente
CORAÇÃO E VASOS
Electrocardiografia
Consultas das 14½ em diante
Residência: Av. Prudente Morais, 672 — Fone: 17-21
Consultório: Edificio Aureliano, sala 103

DR. VICENTE MONTEROSSO
Ex-Gynecalogista e Obstetra do H. C. Aer. do Rio de Janeiro
Ex-Chefe de Equipeda Maternidade Clara Basbaum do Rio de Janeiro
Cirurgia — Doenças das Senhoras—Partos sob Analgesia
CONSULTAS — Diarias e Soc. Feriados das 14 ás 18 Horas — Sabados das 9 ás 11 30 horas
Av. Rio Branco, 685 — 1.º andar — Sala 3

DR. TRAVASSOS SARINHO
CIRURGIA GERAL
Consultório: EDIFICIO MOSSORO
Residência: Rua Manoel Dantas, 477 — Fone: 14-19

MUTILADO

DATA INCORRETA

Labim/UFRN

Partido de Traição
Diz o operario Antonio R. Carlos

Deixou o Partido Comunista

RECIFE, 10 — O serralheiro Antonio Raimundo Carlos, que reside em Agua Fria, onde era dum dos graudos no Partido Comunista, e que esteve preso como implicado na trama descoberta pelo comando da 7a. Região, acaba de abandonar as fileiras do Partido Comunista. Declarou o mesmo ao Diario de Pernambuco que o Partido Comunista é um partido de traição nacional, contra o exercito brasileiro.

Faltará leite

RIO, 10 — A Cooperativa dos Fornecedores de leite avisou á população que hoje será o ultimo dia do fornecimento de leite à população. Não tendo se resolvido o problema do preço, vão suspender o fornecimento.

ENVIADO BRASILEIRO SERA' CONDECORADO

WASHINGTON, 10 — O dr. Hilderbrando Accioly, Embaixador brasileiro no Conselho da Organização dos Estados Americanos, e sua esposa, serão hóspedes de honra em uma recepção oferecida pelo dr. Rene Lepervanche Parparcen, Embaixador venezuelano no Conselho. A recepção marcará o fim do termo do dr. Accioly como Presidente do Conselho, sendo o dr. Lepervanche Vice-Presidente.

A boa alimentação do gado compensa

Aumento da produção e melhoramento genetico

A base mais segura para garantir o melhoramento de uma população animal, se assenta sobre o melhoramento genético do rebanho.

Este processo é conseguido, quer introduzindo no lote de animais comuns qualidades através do cruzamento com raças especializadas á função que se deseja explorar, quer mediante a seleção, dentro da própria população comum, escolhendo, em base da produção, os melhores individuos.

O melhoramento genético de uma população é um melhoramento efetivo, eficiente, porquanto, a elevação do indice de produção do rebanho não é fictício, —é real, pela maior capacidade de produção das máquinas vivas.

A prática da criação, quando aprimorada, permite tambem aumento da produção do rebanho, o mesmo aconteeendo quando o melhoramento das condições de transporte e de consumo se verificar, quando há maior assistencia técnica ao criador, quando se evidenciar melhoramento da educação do produtor e do consumidor. Contudo, essas particularidades se referem mais ao melhoramento do próprio meio que ao do animal. A compreensão de como se reproduzem e produzem os animais, do valor do trato conveniente, acarretam o aumento da produção, sem alterar a formula hereditária do rebanho. Assim, êsse melhoramento, contrariamente ao descrito antes, não é efetivo, não é real, se compromete quando a prática da criação voltar ao empirismo.

A seleção genética e a higiene são capazes de elevar a pureza racial e a produção de um rebanho, porem essas qualidades melhoradas não terão expressão prática, se comittantemente não houver melhoramento da alimentação.

A alimentação é, por isso, o elemento básico para qualquer trabalho de melhoramento de uma população animal.

Sua influência, como elemento de seleção, se evidencia, indicando, em um rebanho, as máquinas vivas mais produtoras, aquelas que têm possibilidades de maior e melhor transformação dos alimentos em utilidade.

O criador não deve esperar, da alimentação, mais do que ela poderá realmente oferecer. Com efeito através da alimentação não se transformará o patrimônio genético de um animal 3e, ao cruzarmos uma vaca, que após ter recebido melhor alimentação, aumentou de quatro para 10 litros diários sua produção de leite, com um bom touro, a filha daquele animal poderá produzir mais do que a sua progenitora. A primeira vista, poderá se supor que a alimentação contribuiu para modificar o patrimonio genético daquela vaca, melhorando-os. Não é, porém, o que se passa. A alimentação, como fatôr externo, ambiental, nunca altera a fórmula hereditaria de um individuo. Seu papel é apenas indicar, em um lote, os animais que, estimulados convenientemente — e o alimento funciona como o elemento estimulador — possuam melhor fórmula genética para determinada produção. No caso focalizado, se a vaca de 4 litros produziu 10, foi porque ela possuia as qualidades genéticas, mesmo antes de ser convenientemente alimentada, capazes de permitir aquela produção. Sua filha, em qualquer hipotese, receberia metade daquela qualidade. A alimentação apenas funcionou como estimulador dessa qualidade, exteriorizando-a.

Alimentar eficientemente o rebanho deve, portanto, ser norma geral e constantemente seguida pelo criador inteligente. Para compensar o aumento do custo de produção, que virá acarretar a alimentação melhor e mais abundante, terá o criador o aumento da própria produção e o melhoramento genético, indiretamente conseguido através da própria alimentação.

Ademar no bom caminho



Gen. Gois Monteiro

RIO, 10 — O general Gois Monteiro almoçou com o sr Ademar de Barros. Procurado, depois, pela reportagem declarou que tiveram boa impressão da conversa com o proser pessepista e que o sr. Ademar de Barros está no bom caminho...

Café Filho viaja



Café Filho

S. LUIZ, 10 — Está sendo esperado hoje nesta capital o vice-presidente da República, sr. Café Filho, que aqui vem a convite do presidente do IAPC. Daqui o vice-presidente irá a Parnaiba, de onde retornará ao Rio, via Salvador.

A ORDEM

Propriedade do Centro de Imprensa S. A.

ANO XVI - Rio Grande do Norte — Natal — Quinta-feira, 10 de Janeiro de 1952 — N. 4774

Lavra a crise no IBGE

RIO, 10 — Envergando sua farda de general, o sr. Poly Coelho foi ao Serviço Nacional de Recenseamento insistir pela permanencia dos seis dirigentes e como estes se recusassem, reuniu os funcionarios, prometendo aumento de ordenado e outras vantagens. Uns ficaram com o general, enquanto o sr. Paulo Malta declarou que tudo aquilo era mentira. Um grupo de funcionários saiu o general, havendo um incidente, sem maiores proporções.

A posição de Estilac

RIO, 10 — O reporter Osmar Martins escreve que o general Estilac Leal não é absolutamente um comunista. Entretanto, sendo um homem zeimoso em seus pontos de vista, está defendendo uma atitude que somente favorece ao comunismo.

Segadas Viana desmente

RIO, 10 — O sr Segadas Viana desmentiu a noticia procedente de Belo Horizonte, segundo a qual o presidente Getulio Vargas, sob pressão dos pessedistas montanheses, ia por uma pedra em cima dos inqueritos levantados nas autarquias sobre irregularidades. Ao contrario, informa o sr. Segadas Viana, o presidente recomendou o mais rapido andamento, pois quer punir os responsaveis.

UDN MINEIRA

BELO HORIZONTE, 10 — Realizou-se aqui a inauguração do retrato do sr. Alberto Deodato, na galaria dos presidentes da UDN mineira. Falaram o sr. Franzon Lima, e saltando o espirito de unidade da UDN e o homenageado, que declarou serem os udenistas a maior força independente do Brasil.

NOVA LEI SOBRE MANDADO DE SEGURANÇA

Na publicação que fizemos ontem da Nova Lei sobre Mandado de Segurança por um lapso não saiu o numero da mesma que é Lei Nº..... 1 533 de 31 de Dezembro de 1951.

Deliberação sobre o mandado de Segurança

O Supremo Tribunal Federal discutiu, na última sessão plenária, a aplicação da nova lei sôbre o mandado de segurança.

A primeira conclusão foi a de que, independentemente da reforma regimental, o regime de julgamento deve ser o da lei nova.

A segunda conclusão foi no sentido de abolir as pautas. E resolveram, também, os ministros a respeito de ir ou não o processo ás mãos do Procurador Geral da República.

Pela importância da matéria, vale transcrever a parte da ata referente à discussão:

"O sr. Ministro Presidente JOSE' LINHARES declarou que devia o Tribunal resolver, em face da nova Lei sôbre mandados de segurança — Lei no. 1.533, de 31 de dezembro de 1951, que altera disposição do Código de Processo Civil, relativas ao mandado de segurança como ficavam os dispositivos regimentais, já em relação ao prazo de informação pelo Poder Público, já em relação ao prazo para apresentação e julgamento do mandado de segurança, assim, antes de qualquer caso concreto, devia a Comissão de Regimento apresentar sugestões para adaptar o Regimento à nova lei. — Com a palavra o Sr. Ministro Orozimbo Nonato, Presidente da Comissão do Regimento, foi proposto que o Tribunal devia, desde logo, atender aos preceitos da lei, já em vigor, independente de qualquer reforma regimental, devendo, assim, o Tribunal por em execução a lei, proposta que foi aprovada, contra o voto do sr. Ministro Rocha Lagoa. — Preliminarmente, foi deliberado que se modificasse desde logo a disposição regimental que manda incluir em pauta os mandados de segurança, ficando certo que não haverá mais pauta para estes processos — a que deu sua aprovação a Comissão de Regimento. — A seguir, passou o Tribunal a se manifestar sôbre o prazo de julgamento, atendendo ao art. 17 da lei, que diz: "Na instância superior deverão ser levados a julgamento na primeira sessão que se seguir à data em que, feita a distribuição, forem conclusos ao relator". — Foi entendido que esse dispositivo se referia exclusivamente aos "recursos", já que, em relação aos processos originários de competência deste Supremo Tribunal, o art 14 mencionava expressamente que cabia ao relator a instrução do processo. — Assim entendido o citado dispositivo, ainda surgiu a dúvida sôbre se devia ser ouvido o dr. Procurador Geral da República, em ditos recursos, atendendo ao prazo previsto no mesmo art. 17. — Foi deliberado que a Lei no. 1.533 não revoga o dispositivo geral que manda ouvir o Ministério Público em todos os feitos em que a União fôr interessada, devendo, assim, ser entendido o art. 17 — no prazo de julgamento — quanto à conclusão definitiva, depois de manifestação de S. Excia. o dr. Procurador Geral da República, vencidos, nesta parte, os srs. Ministros Mario Guimarães e Hahnmann Guimarães. — Debatida, em seguida, a questão do prazo para as informações, foi fixado esse prazo, de acôrdo com a lei, em cinco dias, devendo ser reproduzida no Regimento a disposição do art. 10 da citada Lei, ressalvado, porém, o disposto no art. 38 do Código de Processo Civil".

TENHA SEMPRE A' MÃO UM EXEMPLAR DA A ORDEM.

Luta na Coréia

TOQUIO, 10 — O comando do 8o. Exercito comunica que numa batalha de grandes proporções, morreram mais de mil soldados comunistas.

Arranje novos assinantes para A ORDEM. Do contrário, o sr. ou a sra. não são amigos da imprensa católica de nossa terra.

A IMPRENSA LIVRE E' NECESSIDADE IMPERATIVA

NOVA YORK, 9 — O Erwin D. Canham, diretor do CHISTIAN SCIENCE MONITOR, presidente da Comissão Consultiva de Informações em discurso ante o 56. Congresso Anual de Industria, patrocinado pela Associação Nacional de Manufatureiros, declarou que somente o público bem informado pode preservar sua liberdade e manter uma comunidade livre e dinamica.

Canham afirmou que a liberdade é sempre confrontada com uma "crise de confiança" e explicou que nos Estados Unidos isto acontece devido ao fato de que as condições melhoram consideravelmente, nos ultimos cincoenta anos sempre que a empresa e a imprensa livres trabalham em conjunto.

LEIA A ORDEM e verifique se você não está lucrando... Seriamente alguma coisa para o bem do seu espirito.

O QUE OCORRE NO MUNDO
NOTICIARIO DO USIS

AMOSTRA DO EMPREGO PACIFICO DA ENERGIA ATOMICA

WASHINGTON, 10 — Uma exposição ambulante, na qual os meios pelos quais se desenvolvem os homens, no campo das pesquisas atomicas podem contribuir para uma vida melhor nos povos de todas as partes, esta percorrendo os Estados Unidos, segundo anunciou a Comissão de Energia Atômica. Um porta-voz da Comissão declarou que na agricultura as possibilidades da aplicação da energia atomica para melhorar as sementes especialmente a indicação exata da quantidade de fertilizante a ser usado para a produção maxima de uma cultura.

Um dos paineis da exposição mostra em detalhes os medidores de energia atômica para produção industrial. Esses medidores são usados para determinar a espessura das materias quando estas passam em grande pressão. Também consta da amostra uma usina para produzir eletricidade, reprodução de que existe no Museu Atômico de Energia Atomica de Oak Ridge.

Diversos outros aparelhos e aspectos da pesquisa atômica, como a separação do átomo mãos mecânicas para a manipulação de material extremamente dentro dos fornos e concreto ferramentas de grandes contadores Geiger determinar a presença de radioatividade ou grandes mundiais de urânio etc., constam tambem da interessante exposição que tem atraido grande freqüencia.

A BOLIVIA TOMARA' PARTE

BRUXELAS, 10 — A Bolivia e a Ilha Barbados mudaram sua intenção de tomar parte de uma Agencia que substituirá a Organização Internacional de Refugiados quando a Carta da OIR expirar. Uma dessas uma das 23 nações que estão procurando estabelecer 115,000 europeus em outros países em 1952. Os países estão estudando uma resolução adotada pelo Brasil-Estados Unidos para desenvolver tal objetivo.

PETROLEO VENEZUELANO

WASHINGTON, 10 — O chefe do departamento geral norte americano, Leonard A. Scheele, estudando uma recomendação submetida pelo Secretario norte americano da Saude Publica com o fim de aumentar a importação de petroleo venezuelano. A recomendação pede que sejam abolidos os regulamentos petrolíferos para os Estados Unidos, Ilhas Holandesas de Curaçao e Aruba, as Indias Ocidentais, pois a refinarias do petroleo venezuelano estao localizadas nessas ilhas. A importação de petroleo tem aumentado desde que o abastecimento foi reduzido pelo Irã.

REPRESSÃO Á MENDICANCIA

A repressão á mendicancia é alguma coisa parecida com a repressão aos jogos proibidos. Sempre tentada, mas nunca resolvida satisfatoriamente. Agora, entretanto, segundo apurou nossa reportagem, cogita-se de uma ação mais intensa e mais segura. Os srs. Orlando Gadelha e Eneas Reis trabalham junto ao comercio no sentido de que êste aumente suas contribuições ao Dispensario Sinfronio Barreto. O movimento alcançou simpatica repercussão entre os comerciantes que não somente aumentaram os donativos que faziam regularmente aquela instituição, como prometem aumentar no caso de sucesso da proxima campanha de repressão á mendicancia.

Por sua vez o Departamento de Reeducação e Assistência Social, orgão que tem a seu cargo a solução legal do problema, encara com otimismo a situação. E' que pela primeira vez foi consignada no orçamento estadual verba destinada especialmente a êste fim, Apesar de exigua, pois é apenas de Cr$ 48 000,00 anuais, permitira atacar com segurança, sem o receio de que venha a faltar.

No gabinete do diretor do DERAS estiveram reunidos os srs. Orlando Gadelha, Eneas Reis, Irmã Cunha e frma Rosalie. Dos entendimentos então havidos, é possivel que algo de mais produtivo resulte. Esperemos.

O QUE OCORRE NO BRASIL
Noticiario da Radiopress

S. PAULO, 10 — Estão nesta Capital os jangadeiros cearenses, que foram hospedados no luxuoso Explanada Hotel. Perguntados pelos jornalistas se estavam satisfeitos ali responderam que a cama é boa mas que o café chega muito tarde, as 7 horas. Perguntamos a que hora acordavam responderam que não tem hora certa, mas entre as 3 e 4 da madrugada tomam banho e ficam esperando o café. Hoje os pescadores visitarão a cidade de Campinas, voltando depois a Santos. No proximo sabado continuarão sua viagem.

SACRILEGIO A MORTE

S. PAULO, 10 — Fato estranho e terrivel aconteceu ontem no interior deste Estado segundo noticias que chegam. Um japonês, desses imigrados como lavoura estava sofrendo em sua propriedade, colocou uma fita preta no campo, anunciando-a de que se não chovesse dentro de 3 dias, ele veria o que iria acontecer. No fim de 3 dias não choveu, tomou de uma arma de fogo e atirou sobre a imagem que se fez em pedaços. Imediatamente o céu se tornou nuvel, abrindo-se, sendo o japonês mergulhado na areia movediça até os braços. Ao seu alarme acorreram a multidão e outras pessoas. Mas a [illegible] não resistiu e veio a falecer, depois de 5 dias de desesperados esforços. O povo se mostra profundamente impressionado [illegible]

AGUAS E ESGOTOS

FORTALEZA, 10 — O [illegible] Paulo Rocha [illegible] ouviu hoje a Comissão [illegible] Congresso [illegible] empresa pioneira a ampliação [illegible] serviços de agua e esgoto desta Capital.

INCENDIO

RIO, 10 — Quasi todo um pavimento [illegible] a rua Barão de S. Felix foi tragado pelas chamas em consequencia do incendio manifestado num depósito de alcool da Cia. Usina Nacional. Sendo os prejuizos [illegible] casas velhas, [illegible] [illegible] [illegible]

Labim/UFRN

EMPRESA DE IMPRENSA S. A.

Sede — Rua Dr. Barata, 216 — NATAL

Presidente — OLIMPIO PROCOPIO DE MOURA
Gerente — TOLANDO COCENTINO

A ORDEM

DIARIO VESPERTINO
(Circula desde 14-7-1935)
Diretor — OTTO GUERRA
Secretário — XAVIER FERREIRO

TELEFONES

Direção: 20-70 — Gerência 12-40 — Redação 12-22 — Presidencia 19-08

ASSINATURAS

Ano	Cr$ 120,00
Semestre	60,00
Trimestre	45,00

VENDA AVULSA

Nº atrasado	1,00
Nº do dia	Cr$ 1,00

PUBLICAÇÕES — TABELA NA GERENCIA

REPRESENTANTES

RIO:—A. S. LARA, Senador Dantas, 40-1.º andar — Fone:22-3914
S. PAULO: — Raul Sammaryor, Rua Felipe de Oliveira, 21 6.º andar Fone. 35-373

SOCIEDADE

O PENSAMENTO UNIVERSAL

Conservar-me na presença de Deus e, na presença de Deus, cumprir o dever presente, sem preocupar-me com o futuro.

D. Duarte Leopoldo, Arc. de S. Paulo

ORIENTANDO

A cura da prisão de ventre não se faz com comprimidos e remédios anunciados como "infalíveis". O mal quase sempre está subordinado a erros alimentares que cumpre corrigir sob orientação do médico.

Se sofre de prisão de ventre, procure o médico; êle, e ninguem mais, está em condições de dar conselhos e orientar o tratamento. — SNES.

RECEITA DO DIA

Bolo Supimpa. — 15 gemas de ovos, 250 g. de açúcar; bate-se tudo bem e depois se juntam 7 claras bem batidas e 250 g. de farinha de trigo, assim como a casca de um limão.

FARMACIAS DE PLANTÃO

Farmacia Sertaneja — Rua Ulisses Caldas — Cidade Alta.

Farmacia Santa Cruz — Rua Dr. Barata — Ribeira Fone: 16-40

Farmacia Bom Jesus — Praça Gentil Ferreira — Alecrim — Fone: 20-10

FAZEM ANOS HOJE:

SENHORAS:

Carolina Machado, viuva de Claúdio Machado, e elemento de relevo no meio social católico desta cidade.

— Gisélia Brandão Veiga, esposa do sr. Luis Veiga, industrial nesta praça e um dos nossos dedicados cooperadores.

— Maria JoJsé da Cruz, esposa do sr. Jorge Cruz funcionario dos Correios de Macau.

SENHORES:

Teodosio José Pessoa, residente nesta capital.

— Governador José Americo de Almeida, Governador do Estado da Paraiba.

SENHORINHAS:

Alba Suassuna, filha do sr. João Suassuna, comerciante nesta praça.

— Teresinha Garcia de Melo, dileta filha do sr. Raimundo Garcia de Mélo, funcionário do Saneamento de Natal e de sua digna esposa d. Celestina de Mélo.

NOIVOS:

Manoel de Oliveira, filho do sr. Manoel de Oliveira, comerciante nesta praça.

NUPCIAS

Realizou-se, nos dias 7 e 8 de dezembro, os casamentos civil e religioso da srta. dra. Angela Leandro, filha do sr. Cicero Leandro, alto funcionário da Fazenda Nacional, nosso conterraneo, e de sua esposa d. Izaura Leandro, com o dr. Benjamin Cortez filho do dr. Etelvino Cortez e da sra. Maria Isabel Pacheco Cortez.

Foram testemunhas no ato civil por parte da noiva o Cicero Leandro e a vuiva Alvaro Carrilho Cortez e por parte do noivo o sr. Euclides Cortez e a vuiva José Cortez.

O ato teve lugar no Pretorio ás 14 horas. O casamento religioso realisou-se em Niterói, na Matriz do Ingá, sendo padrinhos, por parte da noiva, o sr. Alberto Otavio de Vasconcelos e a sra. Isaura Leandro. Por parte do noivo o sr. Euclides Cortez e a viuva dr. Etelvino Cortez.

Ontem e Hoje

OTTO GUERRA

Nós vemos, no correr da nossa história, como o nosso colonizador, as vezes errado, cheio de quedas, também possuia, no intimo dalma, o sentido da grandeza cristã. E as lutas contra os invasores, inglêses, franceses, holandêses, todos herejes, bem o provou.

No Rio Grande do Norte, como deixou demonstrado o nosso historiador, Camara Cascudo, o holandês só deixou miserias. Nada lhe devemos de positivo, ou de construtivo.

Dois marcos ele deixou aqui, desse espirito vingativo e cheio de odio à fé católica, e foram Cunhaú e Uruassú. E' o grande exemplo dos nossos antepassados, que morreram pelo seu Rei e pelo seu Deus.

Não nos encontramos em tempos mui diversos. Por onde o comunismo ateu vai implantando sua mão de ferro, tambem os católicos se vêem novamente perseguidos, mutilados, aprisionados.

Aquilo que parecia época ultrapassada, os novos barbaros do seculo XX, que são os comunistas fêmulos dignos do nazismo) repetem novamente contra os católicos. Uma coôrte de prelados geme nos carceres. Leigos dirigentes não têm sorte melhor. Fecham-se seminarios, trancam-se jornais.

Como se a voz de Deus, como se o Espirito Divino podessem acorrentar-se. Ele, que sopra onde quer, volta-se para nós, habitantes de um mundo livre-o pede-nos mais ardor na vida religiosa, mais dedicação no apostolado, melhor preparo para os grandes embates, para as grandes conquistas.

Salas para alugar

A Administração da Caixa Economica Federal torna publico que dispõe de amplas salas para alugar no edificio sito a Avenida Duque de Caxias, no. 124

JUVINO DOS ANJOS
SERVIÇOS DE CONTABILIDADE
Elaboração de planos de organização. Execução de serviços contabeis e acessorios
Carteira e Registo n. 6, do Conselho Regional de Contabilidade do R. G. Norte
Rua Dr. Barata, 198 — 1.º andar
Expediente das 8 ás 11 horas

Colegio Santo Antonio

AV. DEODORO, 809

AVISOS PARA 1952

I — ABERTURA DAS AULAS:

1º. Curso de Admissão, 2ª. época: 7 de Janeiro
2º. Curso Primário: 4 de Fevereiro
3º. Curso Ginasial, Colegial e Comercial: 1 de Março

II — MATRICULA:

1º. Exame de Admissão, 2ª. epoca: 7 de Janeiro a 21 de Fevereiro
2º. Curso Primário: a partir de 2 de Janeiro
3º. Curso Ginasial, Colegial e Comercial: de 15 a 26 de Fevereiro

III — EXAMES DE 2ª. EPOCA:

1º. Admissão ao Curso Ginasial: 21 e 22 de Fevereiro
2º. Curso Ginasial, Colegial e Comercial: 18 e 19 de Fevereiro

Para melhores informações dirija-se á Diretoria.

ARMAZEM NATAL

Grandes estoques de Estivas, Molhados e Cereais. Sortimento completo de bebidas nacionais e estrangeiras
Vendas em grôsso e a varejo. Entrega a domicilio.
AVENIDA RIO BRANCO, 565 — TELEFONE 1210

VENDEM-SE AS CASAS

Rua Potengy 749 — 55.000.00 Já saneada Avenida Hermes da Fonseca 414 — 45.000,00 Já saneada. — Avenida Hermes da Fonseca 416 — Ponto para negocio 30.000,00.
Tratar á Rua Dr. Barata 231

COOPERATIVA BANCO AUXILIAR DO COMÉRCIO LTDA.

NATAL — RIO GRANDE DO NORTE

Balanço Geral de Ativo e Passivo realizado em 31 de dezembro de 1951

ATIVO			PASSIVO		
A — DISPONIVEL			A — NÃO EXIGIVEL		
Caixa e bancos		1.097.[illegible]	Capital	1.135.260,00	
			Fundo de Reserva	77.422,90	
B — REALIZAVEL			Fundos diversos	109.212,30	1.321.895,20
Empréstimos por Letras	3.892.709,50		B — EXIGIVEL		
Letras Descontadas	519.027,80		DEPOSITOS		
Capital a realizar	23.010,00		A vista e a curto prazo		
Titulos de Rendas	6.040,00		Em C/C Limitada	2.022.503,10	
Outras contas	25.000,00	4.455.777,30	Em C/C Populares	1.255.235,10	
			Em C/C sem Juros	19.454,70	3.293.192,90
C — IMOBILIZADO			A prazo fixo — de diversos		
Cauções	300,00		A prazo fixo	180.218,00	
Instalações	32.940,50				3.473.410,90
Moveis	118.500,00		OUTRAS RESPONSABILIDADES		
Material de Expediente	13.100,70		C/C Garantida	149.491,00	
Moveis & Utensilios	34.372,42		Departamento de Agricultura C Emprest	100.000,00	
			Juros do Capital	154.685,10	
C — COMPENSAÇÃO			Cauções Recebidas	50.000,00	
Cheques a Cobrança	242.576,00		Outras Contas	6.650,00	
Empréstimos sob Caução	100.000,00		Retornos	30.000,00	3.814.237,10
Valores em Garantia	803.000,00	1.145.576,00			
		7.199.270,20	G — COMPENSAÇÃO		
			Cobranças de C/Alheia	242.576,00	
			Garantia por Contratos	100.000,00	
			Depositos de Valores em Garantia	803.000,00	1.145.576,00
					7.199.270,20

Natal, 31 de dezembro de 1951

José Pinto Freire — Diretor Presidente
José do Patrocinio Brito — Diretor Gerente
José Diogo Felipe Nerl — Contador Reg. CRC RN n.º 6

Demonstração da conta "Lucros & Perdas" em 31 de dezembro de 1951

DEBITO			CREDITO	
LUCROS E PERDAS			DIVERSOS	
Diversos			A LUCROS & PERDAS	
ASSOCIADOS C/JUROS		1.000,00	COMISSÕES DE COBRANÇAS	1.[illegible]
DESPESAS GERAIS		57.534,60	JUROS DE DESCONTOS	1.[illegible]
DESPESAS DE INSTALAÇÃO		5.000,00	JUROS DE EMPRESTIMOS E DESCONTOS	537.[illegible]
HONORARIOS DA DIRETORIA		27.300,00		
JUROS DE DEPOSITOS		13.110,00		
JUROS DE REDESCONTOS		30.[illegible]		
MATERIAL DE EXPEDIENTE		3.025,20		
MOVEIS & UTENSILIOS		1.813,10		
ORTOGRAFOS		13.[illegible]		
		157.583,90		
A RETORNO				
A RESERVA ESPECIAL				
A FUNDO DE PREVIDENCIA SOCIAL		10.[illegible]		
A FUNDO DE RESERVA	5.109,00	71.604,70 538.678,70		

Natal, 31 de dezembro de 1951
(aa) José Pinto Freire — Diretor-Presidente
José Diogo Felipe Nerl — Contador — Reg. CRC
José Patrocinio Brito — Diretor-Gerente

MUTILADO



femérides Estaduais

JANEIRO — 10

Em 1714 — Faleceu em Lisbôa, na cadeia, Bernardo Vieira de Mélo, que foi capitão mór do Rio Grande do Norte e teve papel saliente na guerra dos índios.

CASOS & COISAS

A PROCURA DE ALIMENTOS

Logo que reiniciei minhas crônicas, nesta coluna, recebi pedidos de amigos para voltar a falar num assunto que, apesar de velho, sempre é atual, porque nos atormenta quotidianamente: o da carestia de vida...

Ora caro leitor, você como todos os natalenses que vão madrugar nos amplos portões dos mercados da cidade, sabe que a vida está bem difícil em todos os seus aspéctos. O cronista tambem sente essas dificuldades, porque o problema é geral. E' logico que a pobreza ainda o sente com mais vigor, porque a questão não é de madrugar nos centros de abastecimento, e sim de dinheiro. Como estamos vivendo tempos dos contrastes e das "novidades", tudo vai se valorizando, enquanto os nossos cruzeiros perdem seu valor, havendo até repulsa para certos e determinados modelos de cedulas...

Como ia dizendo, a crise é de pouca produção e muita desvalorização do dinheiro brasileiro. As utilidades e os generos alimenticios, tudo enfim teve seu valor multiplicado, na corrida desenfreada da elevação do custo de vida, enquanto diminue o valor aquisitivo da moeda. Havendo dinheiro, ou melhor o sijeito tendo as "gaitas", tudo se poderá conseguir, nos mercados, nas feiras, no meio da rua, de acôrdo com a tabela da CEP ou fóra das "tabelas oficiais".

Desaparece a galinha, porque está tabelada a 15 cruzeiros, enquanto no interior não se compra nem frangalhos a esse preço. Mas o cidadão mór do Rio Grande do Norte teve papel saliente na guerra dos índios...

Todo mundo sabe que o interior não quer baixar certos produtos para a capital porque os tabeladores são rigorosos. Os meus queridos vendedores de mangaba, de caju, de cocos, de peixe, de leite, de ovos, de frutas, de carne, etc. Se decidiram a morrer, mas os meus filhos não hão-de morrer de fome. Mas formos atrás de comprar tabela, a coisa é muito diferente: fica-se sem comer nada.

Labim/UFRN

Esta noite em Juvenal Lamartine

o primeiro contacto do técnico com os convocados

Inicio dos preparativos da seleção, para o XXI Campeonato Brasileiro de Futebol

Consoante edital de convocação da FND, será efetuada esta noite, no estadio Juvenal Lamartine, uma reunião entre tecnico e jogadores convocados, para a formação do selecionado potiguar, que vai disputar o próximo Campeonato Brasileiro de Futebol.

Como já foi amplamente noticiado, o nosso primeiro adversario do magno certame, será o selecionado do Piauí, com que mediremos forças em Terezina, no dia 16 de março proximo. Precisamos, por conseguinte, arregimentar um esquadrão poderoso capaz de sobrepujar os valorosos irmãos do Piauí. Material humano, possuimos de bôa qualidade, assim como encontramos a direção do scratch, um profissional competente, restando-nos fazer força nas horas decisivas. E' preciso bôa vontade da parte de todos os convocados para que possamos brilhar em gramados nortistas. No ultimo certame, fizemos uma campanha apagada, permitindo que os paraibanos comessem um empate aqui em Natal.

Esta noite, por conseguinte, será dado o passo inicial, para formação do selecionado. A's 19,30 horas os convocados deverão se apresentar ao estadio Juvenal Lamartine, para ouvir a palavra do tecnico Barbosa. Para evitar duvidas passamos a divulgar mais uma vez, a relação dos atletas requisitados pela FND:

Do ABC — Ribamar — Tore — Dico — Ganzaga — Jorginho — Abel — Tidão e Paulo Izidro.

Do America — Gerim — Artemio — Barbosa — Renato — Pretinho — Cuica — Dieb — Franklin e Pernambuco.

Do Santa Cruz — Gordo — Ramalho — Ivanildo — Amauri e Ozi.

Do Riachuelo — Romas — Gageiro e Herondino.

Do Tiletico — Zeca — Falá e Dedé.

Do Alecrim — Painha.

Do Potiguar — Arnaudi.

Avulsos — Alvarenga e Nonato.

PETROLINA
MINANCORA
CONTRA CASPA, QUEDA DOS CABELOS E DEMAIS AFECÇÕES DO COURO CABELUDO.

GINASIO SANTA AGUEDA

O Ginasio Santa Agueda avisa que o no. sorteado no "Saco de surpresa" — foi 211 de Maria Nazaré Leitão.

AMANHÃ REX AMANHÃ

GARY GRANT, BESTY DRAKE, FRANCHOT TONE E DIANA LYNN em
QUERO ESSE HOMEM!
Uma das mais divertidas comédias que tem surgido ultimamente!

REX — Hoje
Matinée ás 15.30 — Soirée as 20 horas
DOIS FANTASMAS VIVOS

SABADO São Luis SABADO
JOHNNY WEISSMULLER, BRENDA JOYCE e NOHNNY SHEFIELD em
Tarzan e as Amazonas
Mais uma espetacular aventura do "rei da selva", repleta de suspense e lutas! Indomavel, heroico, afrontando os mais tragicos perigos, em meio ás selvas hostis!

S. LUIS — Hoje
Matinée ás 15.30 — Soirée as 20 horas
PRESENÇA DE ANITA
Uma produção Nacional!

São Pedro — Hoje
ROSEANA

Sabado - REX - Sabado
Corações na Sombra
O drama de um homem condenado pela justiça e de seu implacavel destino! Empolgante realização narrando uma historia humana e comovente.

UM HOMEM MAGRO
Palido - Fraco - Raquítico
PODE E DEVE TRANSFORMAR-SE NUM HOMEM
Robusto - Forte e Saudavel
IODOLINO DE ORH
CONTEM TODOS OS ELEMENTOS PARA TONIFICAR RAPIDAMENTE O ORGANISMO EMPOBRECIDO
Vende-se em garrafas ou vidros. O vidro custa menos, a garrafa contem mais.

Indicador Profissional

ADVOGADOS

ALVAMAR FURTADO DE MENDONÇA

CLOVIS GENTILE
ADVOGADOS
Avenida Duque de Caxias, 110.
1.º andar — sala 107
Fone: 1608.
"Edificio Bila"

ANTONIO TOSCANO CAVALCANTI
ADVOGADO
Escritório: Rua Acre, 55 — 5.º andar — sala 507
FONE 43-1396
Residência: Rua Hilário de Gouvêa, 88-ap. 302
FONE: 37-4662
RIO DE JANEIRO

CLAUDIONOR DE ANDRADE
ADVOGADO
Escritório: Avenida Duque de Caxias, 84-1.º andar — "Edificio Quinho" — Sala 5 — FONE 11-18
Residência: Rua Assú, 418 — FONE: 16-86.

ADVOGADOS
DJALMA ARANHA MARINHO
Residência: Av. Prudente de Morais, 615. Fone 14-56

DANTE DE MELO LIMA
Residência: Rua Floriano Peixoto, 529
Escritório: Av. Tavares de Lira, 96-1.º. Fone 15-70, Natal

BEL. EWERTON DANTAS CORTÊS
ADVOGADO
Escritório: Av. Duque de Caxias, 114, (Ed. Bila), Sala 206. Fone 22-65
Residência: Rua Trairi, 581

JONAS GURGEL
PROVISIONADO
Aceita causas civis, comerciais. Advocacia em Caraúbas, Martins, Apodi, Portalegre, Patú
Escritório e residência: Praça Getulio Vargas, 69 — Caraúbas

VICENTE DE SOUZA
Advogado
Escritório e residência: Rua Fonseca e Silva, 1105 —
Fone: 2364 — Alecrim — Natal

DENTISTA

ROSALVO P. GALVÃO
CIRURGIÃO DENTISTA
Cirurgia Bucco - Maxilar — Protese
Consultório: Av. Rio Branco, 639-A-Terreo
FONE 20-51 NATAL — Rio G. do Norte

MEDICOS

DR. ANTONIO RAMALHO
CLINICA DE ADULTOS, DA CRIANÇA E PARTOS
Cons. Pedro João Motta, 64 - 1.º — Tel. 1071
Das 9 ás 11 (Sabados das 14 ás 17)
Atende a domicilio
Res. Rua Hermes da Fonseca, 621 Tel.

TRATAMENTO DAS FRATURAS
CORREÇÃO DOS DEFEITOS FISICOS
CIRURGIA
DR. EUDES C. MOURA
Ex-Interno do Serviço de Cirurgia do Prof. Barros Lima Hosp. Sto. Amaro e da 2.ª Clinica de Ortopedia e Cirurgia Infantil do Hospital Manoel Almeida — Recife
CONSULTAS
das 15 as 17.30 exceto aos sabados
Cons. Av. Rio Branco, 596 1.º andar — sala 1
Resid. Rua Felipe Camarão, 645

CLINICA DE CRIANÇAS
— DO —
DR. FERNANDO MEDEIROS
PUERICULTURA — PEDIATRIA
Consultorio e residencia: Presidente Quaresma, 353 — Alecrim — Fone 1803
Consultas: 10 ás 11 e 15 ás 18 horas

DR. JOSE' ALFRAN
CLINICA MEDICA — DOENÇAS DA PELE — SIFILIS — ALERGIA
CONSULTAS
Das 9 ás 11 horas e das 14 ás 17 horas
Consultorio — Av. Rio Branco, 689 — 1.º
Residenecia — Praça Pio X, 320 — Fone — 1374

DR. GENARO FLORIO
Clinica Médica do adulto e da criança — Doenças de senhoras — Partos — Perturbações da Gravidez — Tratamento das varizes — Ondas Curtas — Eletrocoagulação
Consultório e residência — Avenida Rio Branco, 767.
Fone: 2417 — Horario: 13.30 horas, em diante

DRA. LICY TEIXEIRA
ESPECIALISTA
DOENÇAS DE SENHORAS — PARTOS
(Curso de aperfeiçoamento no Rio de Janeiro e Belo-Horizonte)
Consultorio: Edificio Magaly (acima da Casa Rio) — 1.º andar.
Consultas: das 14 horas em diante
Residência: Av. Rio Branco, 440 — Fone: 19-20

DR. MACHADO
DOENÇAS MENTAIS E NERVOSAS
CONSULTAS EM HORARIO PREVIAMENTE MARCADO
Consultório e Residencia: Assú, 419 — Fone 1384

Clínica de crianças
DR. MIRABEAU PEREIRA
PUERICULTOR E PEDIATRA
Consultas: Das 15 horas em diante
Consultorio e residencia: Rua João Pessôa, 194
Fone: 21-18

DR. HERMANCE PAIVA
CLINICA MEDICA — VIAS URINARIAS
Consultorio: Edificio Progresso-2.º andar
Residência: General Ozorio, 246
Horário: 15 às 18 horas
NATAL — Rio G. do Norte

DOENÇAS NERVOSAS E MENTAIS
DR. OTTO JULIO MARINHO
DIARIAMENTE DAS 15 AS 17 HORAS
CONSULTORIO:
AV. RIO BRANCO, 589, 1.º ANDAR

DR. PEDRO SEGUNDO
ESPECIALISTA
VIAS URINARIAS — PROTOLOGIA E SIFILIS
Cura Radical das hemorroidas, varises e hidroceles, sem operação e sem dor. Doença da uretra, prostata, vesiculas, seminais; bexiga e rins. Tratamento rápido das uretrites agudas e cronicas e suas complicações. Perturbações. Urotroscopia. Galvano Cauterio
DAS 15 HORAS EM DIANTE
Consultorio: Edificio "Nova Aurora", Rua Dr. Barata, 241-1.º andar. Residência: Rua Apodi, 577. Fone: 18-50

DR. PAULO SOBRAL
DA MATERNIDADE JANUARIO CICCO
Ondas curtas — Eletro-coagulação e Bisturi Eletrico
Partos e Doenças de Senhoras
Consultório: Rua Dr. Barata, 210-1.º and. Fone 1120
Residência: Av. Prud. de Moraes, 743
Consultas de 9,30 às 11,30 e das 14 as 17 horas
Natal — Rio Grande do Norte

DR. VICENTE MONTEROSSO
Ex-Gynecologista e Obstétra do H. C. Aér. do Rio de Janeiro
Ex-Chefe de Equipe da Maternidade Clara Basbaum do Rio de Janeiro
Cirurgia - Doenças das Senhoras — Partos sob Analgesia
CONSULTAS — 2as. e 5as. Feiras, das 14 ás 18 horas — Sabados, das 9 ás 11,30 horas
Av. Rio Branco, 692 — 1.º andar — Sala 3

MUTILADO

ABC x Fortaleza a grande sensação na noite de sabado

Esperado amanhã, a delegação alencarina Domingo, o jogo contra o America

O torcedor potiguar está ao parecer, pois mais passará um novo domingo sem futebol. Pelo menos, já está assegurada a curta visita que nos fará entre os dias 12 e 13 do corrente o poderoso esquadrão do Fortaleza Sporting Club, campeão cearense de 1951.

Sabado a noite, numa partida das mais sensacionais os alencarinos fortes na sua escalação enfrentarão o forte conjunto do ABC, vice campeão da cidade. As duas equipes deverão por este motivo levar ao estadio Juvenal Lamartine, uma assistencia numerosissima.

A delegação do Fortaleza [illegible]

Sabe?

1 — Quantas vezes o glorioso Flamengo, foi campeão do campeonato de 44, contra o Vasco?

2 — Em que ano o Brasil [illegible] vez, o Campeonato Sul Americano de Atletismo?

3 — Mario Marcio de Carvalho [illegible] Campeonato Universitario de Basquetebol, [illegible]

Se não sabe...

1 — Valido. O Flamengo venceu de 1 x 0, sagrando-se Tricampeão

2 — Em 1937.

3 — Atletismo. Campeonato [illegible] com [illegible] outros.

4 — [illegible]

5 — Inglesa.

[illegible] esperada [illegible] Natal, chegando assim, com tempo suficiente para se adaptar melhor a pratica Coiverbas existentes em nossos gramados. Vira o conjunto acompanhado pela sua torcida maxima. Em suas fileiras pontificam ases consagrados do futebol da terra do Jangada. Já domingo pela manhã o tricolor conseguirá [illegible] triunfo no cotejo cearense, credenciando-se assim, a fazer boa [illegible] apresentação [illegible] nos.

O SANGUE E' A VIDA
PURGUE O SANGUE DE PREFERENCIA O ESTOMAGO
ELIXIR 914
INOFENSIVO AO ORGANISMO
REUMATISMO! SIFILIS!
AGRADAVEL COMO UM LICOR
Tome o popular depurativo composto de HERMOFENIL, SÂMAMBAIA, NOGUEIRA, PAU-DE-PERDIZ, SALSAPARRILHA e outras plantas medicinais de alto valor depurativo. Aprovado pelo D.N.S.P. como medicação auxiliar no tratamento da Sifilis e Reumatismo — da mesma origem —


Cooperativa Central de Credito Norte Riograndense Ltda.
(Ex-Caixa Rural e Operária de Natal)
Séde - Rua Dr. Barata, 208 - Ribeira
Expediente - 9 às 10,30 e 13,30 às 15 horas
O mais popular dos estabelecimentos de crédito
Propulsor da Economia e do Trabalho
Faça hoje mesmo seu deposito
E' uma prova de confiança no Cooperativismo

Labim/UFRN

Ambulatorio para as crianças pobres de Mossoro

Iniciada a construção do predio

Telegrama do vice-prefeito de Mossoró sr. Jorge Pinto informa que já foi iniciada a construção do predio onde funcionará o ambulatorio para crianças pobres daquela cidade, idéia essa do sr. Jorge Pereira Borges o mandou construir naquela cidade as suas espensas. E não resta duvida uma grande noticia e somente elogios merece.

A ORDEM

NATAL, — Quinta-feira, 10 de Janeiro de 1952

FESTA DE NOSSA SENHORA DA CONCEICAO EXELSA PADROEIRA DE MACAU

Não obstante um ligeiro desentendimento entre a Comissão Encarregada da festa e elementos da nossa Melhor sociedade, a mesma revestiu-se de um brilhantismo invulgar, podendo-se afirmar que excedeu a prespectiva.

A Comissão por uma questão de ordem tecnica na confecção do programa, omitiu muitos nomes o que teria causado serios aborrecimentos, se não fôra uma oportuna explicação, dada pela amplificadora, em nome do Vigario e do Senhor Provedor da Irmandade da Conceição.

Como afirmamos acima: a festa excedeu a expectativa os festejos a Excelsa Rainha Celeste, estiveram à altura de um póvo verdadeiramente católico, toda Paroquia unida pelo sagrado laço de Fé, tributou a Virgem da Conceição as mais significativas homenagens.

A festa obedeceu ao seguinte programa:

Quarta-feira — 28 de novembro — Procissão da Bandeira da Festa e Benção do S.S. Sacramento.

Quinta-feira — 29 de Novembro — 1a. noite, patrocinada pelo comercio.

Sexta-feira — 30 de Novembro — 2a. noite, pelo Sindicato de Estivadores;

Sabado — 1o. de Dezembro — 3a. noite, à cargo dos senhores Industriais Salineiros;

Domingo — 2 de Dezembro 4a. noite, dedicada às crianças;

Segunda-feira — 3 de Dezembro, 5a. noite, patrocinada pelos artistas;

Terça-feira — 3 de Dezembro — 6a. noite, sob os cuidados dos solteiros;

Quarta-feira — 5 de Dezembro — 7a. noite, dedicada aos casados;

Quinta-feira — 6 de Dezembro — 8a. noite, as expensas do Municipio.

Sexta-feira — 7 de Dezembro, 9a. e ultima noite patrocinada pelos maritimos;

Sabado — 8 de Dezembro dia da festa, sob o patrocinio do Sindicato dos Trabalhadores na Industria da Extração do Sal de Macau.

Todos os noiteiros, muito se esforçaram para dar o maior brilho a noite que lhes confiaram.

A noite das crianças trazia à frente cinco senhoras da Cidade, promoveu uma bem organizada passeiata procissão, afim de içar tambem a sua bandeira.

Uma Caminhonete, posta a disposição da festa pelo seu proprietário Sr Jacob Filho, conduzia a Virgem da Conceição, que ia rodeada de lindos e bem preparados anjinhos.

Excusado o cuidadoso seria enumerar tudo quanto de gôsto fizeram todos os outros noiteiros.

Voltemos a nos ocupar do dia da festa falando em primeiro lugar da honrosa presença aqui, de dois virtuosos Sacerdotes: Padre João Batista lazarista do corpo docente do Seminario de Mossoró e Frei Tome de Leopoldina, do Convento Santo Antônio de Natal.

Padre João Batista, professor de latim naquele conceituado Seminario aqui se achava atendendo a um convite do Vigario, a quem prestou inestimavel cooperação a festa Alem de ter parte integrante nos festejos da Padroeira Sua Revrma. a pedido do Vigário, visitou as Capelas de Pendencias e Barreiras, prestando naquelas duas localidades a sua assistencia espiritual.

Motivo superior obrigou a que o Vigário se ausentasse logo no dia seguinte ao da festa, deixando aqui os serviços paroquiais aos cuidados do Padre João Batista.

Constituiu, ainda, a nota principal da festa, o esplendor primordial da mesma, a cooperação eficientissima do Revmo. Frei Tomé de Leopoldina, especialmente convidado pelo nosso Vigário, como pregador da festa.

Sua Revma. pregava todas a noites e sua palavra verdadeiramente inspirada, demonstrou clara e evidentemente, que Sua Revema. é culto e renomado orador sacro.

O nosso sagrado templo, estava sempre literalmente cheio de fiéis, que para ali acorriam, anciosos de ouvirem a palavra de ilustre Capuchinho.

Acima dissemos: "Voltemos a nos ocupar do dia da festa" mas logo abrimos um parentesis para nos referirmos à importante atuação dos dois sacerdotes acima.

No grande dia dedicado a Virgem da Conceição houve a Missão, a 1a. celebrada pelo Pe. João Batista, que fez a homilia do dia.

A 2a. e 3a. celebradas pelo Revemo. Frei Tomé.

A segunda Missa, na intenção dos Irmãos da Conceição, vivos e falecidos, com comunhão geral.

A terceira como em todos os anos, em ação de graças pelo transcurso do 49o. aniversário da primeira Missa Solene do Exmo. Revmo. Mons. Joaquim Honorio da Silveira, nosso mui digno e estimadissimo Pároco Colado, do aniversario da 1a. Missa do nosso ilustre conterraneo Revmo. Pe. Raimundo Gomes Barbosa operoso e virtuosissimo Vigário de Itaretama, do 15o. aniversario da fundação da Pia União das Filhas de Maria e do 12o. aniversario, tambem, de fundação da Congregação Mariana.

Precedeu a 1a. Missa um pio oratório das Filhas de Maria e da Congregação Mariana de Moças, partindo precisamente da casa de sua Vice-Presidente D. Nair Rocha Teixeira e do seu Assistente Sr. Afonso Soares Bezerra.

Houve a tocante cerimonia de recepção de 113 e emocionante comunhão de 15 crianças, que pela 1a. vez recebiam a Jesus Hostia, tendo sido oficiante Frei Tomé de Leopoldina.

Avaliadissima a comunhão geral durante a festa.

As 10 horas assistimos a Missa Cantada celebrada pelo Exmo Revmo. Monsenhor Honorio acolitado pelo Revmo Pe João Batista e Seminarista Luiz Ferreira.

Sermão ao Evangelho pelo Revmo Frei Tome que fez tambem do Mês colonial o serviço de locução em referencia as diversas partes do Santo Sacrificio.

As 16 horas [illegible] uma procissão percorreu o seguinte itinerario: Rua Augusto Severo, Avenida João Valentim de Almeida, Praça da Bandeira, rua Alvaro Cavalcante, Avenida Marechal Deodoro, ruas Tenente Victor, Pedro II, Benjamin Constante, Praça da Conceição, ruas Pereira Carneiro, S. José e Monsenhor Honorio.

Ao termino dessa grande e deslumbrante manifestação de fé, cuja multidão não sabemos calcular, houve a tradicional concentração no adro da Matriz, tomando toda a Praça Rio Branco.

Nessa ocasião, tivemos o prazer de ouvir mais uma vez o pregador da festa — Revrmo. Frei Tomé, que, se permitido fosse, quando sua Revrma. terminasse, seria aclamado para que continuasse.

Sua Revrma. ergueu muitos vivas a Virgem da Conceição a nossa Santa Religião, ao Santo Padre, ao Exmo. Sr. Bispo Diocesano, ao nosso Vigario, no que era entusiasticamente correspondido pela multidão que se comprimia no adro da Matriz e em toda praça fronteira.

Entoou o Revrmo. pregador o "Queremos Deus", juntamente com o povo, enquanto chegava o Vigário, conduzindo Jesus Hostia, para a Benção do S.S. Sacramento.

Em preparação a Benção foi, pelo orfeão da Matriz entoado o Oremos pro Pontifice nostro Pio e o Tantum Ergun.

Ao bimbalhar dos sinos e das campainhas, todos assistiram respeitosos e devotamente a Benção do S.S. Sacramento, como um encerramento de todas as solenidades.

O incansavel pregador da festa, teve uma feliz e oportuna lembrança de falar ao povo, pedindo-lhes um auxilio em beneficio das Vocações Sacerdotais, formando uma Bolsa de Estudos denominada "Monsenhor Honorio".

Para o desempenho desse mister, deu plena autorisação as Moças da Juventude F. Catolica.

Dentro de um curto tempo foi arrecadada a importancia de pouco mais de 1700 cruzeiros, destacando-se a dadiva de Cr$ 500,00 do senhor Prefeito do Municipio.

Outros corações generosos tambem fizeram ofertas de valor, Terminado este movimento teve lugar o descimento do Bandeira da festa.

A Banda de Musica Municipal sob a regencia do Maestro Antonio Rosado, não medindo sacrificios pelo maior brilho dos festejos da Padroeira.

A Comissão Central, junta ao Vigário, composta do Sr Luiz Xavier da Costa Provedor da Irmandade da Conceição, Manoel Eloi Sobrinho, Caetano Mangia e Severino Gomes, todos membros da Veneravel Irmandade estiveram sempre em atividade procurando tudo fazer pelo melhor exito da festa.

A [illegible] das Igrejas [illegible] abrilhantados cuidados das distintas senhorinhas Lourdes Bezerra e Julia Moura, no que eram auxiliadas pelo Congregado Mariano — Sr. José Gomes de Souza. Vimos nesta Cidade, tomando parte e auxiliando na festa a distinta senhorinha Safira Fernandes, fundadora aqui, da Juventude F. Catolica, atualmente residindo em Natal.

No côro, sob a batuta do Mestre da Banda, sr. Antonio Rosendo, ouviam-se belissimos e bem ensaiados canticos por D.D. Luiza de Paiva Melo e Francisca Pinto Martins, senhorinhas — Diair Souza, Maria do Socorro Maia, Maria do Rosario Silva e Ana Lopes Ribeiro.

Foi cantada a "Missa da Conceição"

Ultrapassou do resultado esperado, a serviço de Barracas, cuidadosamente à cargo de D.D. Inaldi Melo Macedo, Elza Melo Ramalho, Idalina Gomes da Silva, Nair Cacho Cordeiro, Nazare Souza e Antonio Tozen com o auxilio das seguintes senhorinhas, Lourdes Bezerra, Diair Souza, Lourdinha Souza, Arlete Silveira Terezinha e Socorro Maia, Maria do Carmo Bessa, Eva Gonçalves Safira Bezerra e Maria da Paz Cirfiaco

A Comissão deixa nesta reportagem, o seu imperecivel agradecimento ao Sxmo Sr Prefeito Albino Melo, pela franca cooperação que S. S. dispensou as festividades religiosas da Padroeira.

Ao Exmo. Revrmo. Vigário, a Comissão Central parabens pelo bom exito da festa.

Peçamos a Excelsa Virgem da Conceição, nossa Padroeira, bençoes especiais para esta Paroquia.

Correspondente

ASSINATURAS DE A "ORDEM"

Solicitamos dos nossos cooperadores providenciarem o pagamento de suas assinaturas, na Gerencia ou quando procurados pelo nosso cobrador, pois que a partir do próximo dia 15 serão suspensas todas as assinaturas em atrazo.

Outrossim lembramos que as mesmas são pagas adiantadamente, sem exceção.

✝

Da. Idalina Pereira Carrilho

2º. ANIVERSÁRIO

Pelo transcurso do 2o. aniversário do falecimento de Da. IDALINA PEREIRA CARRILHO será sua alma sufragada no dia 14 do corrente, às 6,30 horas, na Capela Salesiana.

A familia da saudosa extinta agradece a quantos comparecerem ao piedoso ato.

A Escola Técnica de Comércio de Natal por seus diretores, professores, diplomados e alunos tambem reverenciará a memória de sua benfeitora.

✝

Da. Idalina Pereira Carrilho

2º. ANIVERSÁRIO

A Escola Técnica de Comércio de Natal convida todos os seus diretores, professores, diplomados e alunos para assistirem a missa que mandará celebrar no proximo dia 14, às 6,30, na Capela Salesiana, em sufragio da alma de sua benfeitora Da. IDALINA PEREIRA CARRILHO.

Agradece a todos que comparecerem a este ato de piedade cristã.

JOÃO WILSON MENDES MELO

ADVOGADO

Escritorio — Avenida Duque de Caxias, 206 — 1.º
Residencia — Av. Rodrigues Alves, 776 — NATAL

DR. HERIBERTO F. BEZERRA

Doenças de criança:

Pediatra e Puericultor da "Maternidade Januario Cicco" Ex-interno do Hospital das Clinicas da Universidade da Bahia — (Clinica Pediatrica Médica e Higiene Infantil do Prof. Hosannah de Oliveira)

Consultorio — Rua Ulysses Caldas, 66-1.º andar — Fone 1902 — Das 14 ás 17 horas
Residencia: Rua Mossoró, 521 — Fone 1674

Antonio Soares Filho

ADVOGADO

Av. Floriano Peixoto, 612
Fones: 1700 — 1722

Bons entendimentos

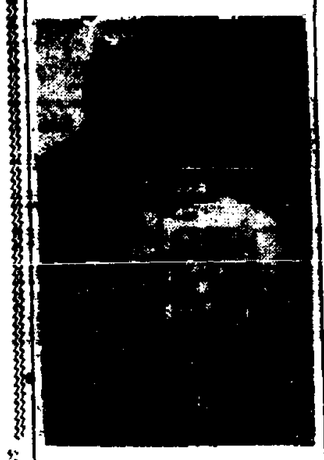

Churchil

WASHINGTON, 10 — No 4o. dia de entendimentos entre os srs. Truman e Churchill houve grandes progressos, que causaram a melhor impressão entre os assessores de ambos os lados. Segundo se afirma, chegaram ambos à conclusão de que ainda é cêdo para uma entrevista com Stalin.

Para ler no onibus

1. Reduz-se à impotencia quem carece de vontade forte para vencer os obstaculos fisicos e morais, onde encalha o derrotado, vencido na vida.

2. Quem faz na gema da calunia, no momento do desprezo e na desventura da oposição com heroica conformidade há-de atingir os pincaros da gloria.

3. A vontade de Deus predetermina as cruzes que nos crucificam do modo que mais se temia e esperava porque nossa vontade não incide no angelo visado por Ele.

Pe. Emerson Negreiros

A ORDEM
Preço: Cr$ 1,00

Pautação

As nossas oficinas gráficas estão aparelhadas para executar todo e qualquer serviço de pautação.

Tabela de preço na Gerência deste jornal.

Os degaulistas não aceitaram

PARIS, 10 — O sr. Charles de Gaulle e seus partidarios regeitaram o convite do sr Auriol de formarem o novo gabinete francês

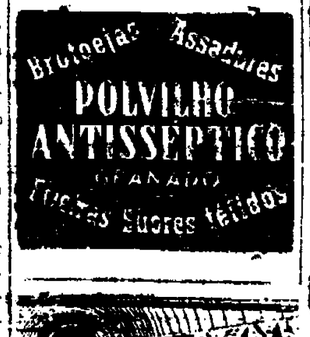



RIO GRANDE. Fone: 15-31 "Sob o manto da Noite", às 15,30 e 20,00 horas

Para adultos

REX — Fone 11-72 "Dois Fantasmas Vivos", as 15,30 e 20,00 horas

Pode ser visto

S. LUIS — Fone 20-08 "Presença de Anita" as 14,30 — 20,00 horas

Para adultos

S. PEDRO — Fone 20-11 Rosalina — 14,30 e 20,00 horas

Impurezas do sangue? ELIXIR DE NOGUEIRA Aux. Trat. Sifilis

DIA LITURGICO

AMANHA

6o. dia da Oitava da Epifania

Missa da Festa 2a. de S. Higino, Sc. Ex. com Prefacio da Epifania.

CINEMA

A ORDEM a exemplo dos demais jornais de orientação catolica, do Brasil e do Estrangeiro, esta publicando, atualmente, anuncios de cinemas desta localidade. Isso, não significa absolutamente apoio ou recomendação do jornal a qualquer filme. As pessoas interessadas na orientação crista sobre os filmes, devem procurar a secção competente, em que este Jornal publica as censuras dos filmes, geralmente feitas pela Ação Catolica Brasileira

O JORNALISMO É UM DOS PODERES DO REGIME DEMOCRATICO Bowles

Estrutura Atual da Missa 2a. parte

Missa dos Fiéis

(Conclusão do número anterior)

A' Igreja militante, padecente e triunfante, vem associar-se a propria natureza para receber do Santo Sacrificio as bençãos para a terra e seus frutos. Doxologia final - E' uma especie de conclusão geral do Canon que finaliza-se com um louvor a Trindade "mediante Cristo, por Cristo e em Cristo". Cela Sacrificial — Com uma pequena introdução, exprimimos o nosso profundo respeito para com a oração dominicial, o Padre Nosso. Após a fração do pão, o celebrante bate no peito, exclamando: "Condeiro de Deus que tirai sos pecados do mundo, tende piedade de nós."

Sendo a Consagração o ato essencial do Sacrificio, ficaria incompleto sem a comunhão. Como nos ensina a Teologia" ainda que a comunhão não pertença a propria oblação sacrificada, contudo é parte integrante, enquanto a vitima divina, sob as especies de pão e de vinho está em ordem a ser consumido.

Orações de ação de graças — Comunio é uma reminiscencia do salmo que se cantava durante a distribuição da santa Comunhão com os fieis. Apesar de ter o seu sentido proprio, a post. comunio une-se a oblata no que se refere ao plano geral da Missa. Depois da pedida — Ite Missa est — chegamos ao momento da consumação.

E' a hora da nossa despedida, hora da nossa missão. O Sacrificio não terminou, pois continuará em nossas ações. E para os filhos que partem o sacerdote implora á Trindade Santissima a sua ultima benção. E sob os veus de uma visão apocaliptica a Igreja entôa o cantico do Verbo:

No principio era o Verbo
E o Verbo estava em Deus
E o Verbo era Deus.

E' uma profissão de fé no Verbo incarnado. E' um resumo de todos os mistérios do que participamos na Santa Missa.

E o Verbo se fez carne
E habitou entre nós,
Vimos a sua gloria.
Gloria do Unigenito do Pai
Cheio de graça e de verdade

(Divulgação da Comissão de Propaganda

EMPREGADO

Precisa-se de um rapaz para trabalhar em firma comercial. Condições preferenciais: que seja moço e solteiro datilografo, instrução secundaria e deseje iniciar-se na carreira comercial. Os interessados deverão escrever de proprio punho para "Empregado", Posta Restante deste jornal dando seu endereço, dados pessoais, etc.

Mensagem ao Neo-Sacerdote

Pe. Emerson Negreiros

1o Sublimidade perene do teu sacerdocio

Quem seria digno de decantar as eternas belezas do sacerdocio catolico de emaltecer o fulgor desse monte santo de enconsiar a figura do Sumo Pontifice na pessoa mais humilde de seus padres, outros Cristos na harmonia insondavel dos misterios altissimos?

Não se pode penetrar no mistério insolito do sacerdocio do Novo Testamento. Seria inominavel atentado da pobre inteligencia humana, o querer inquirir daquilo que não pode compreender.

Seria tentar a explicação do dogma da SS. Trindade de nas suas relações mais intimas e essenciais; baldo de tentame esquadrinhar a historia do verbo Incarnado, outro mistério relevante. Compreender o sacerdocio seria intelegir Deus e, em ultima analise, querer tornar-se Deus por absurdo.

E-nos dada subida honra manifesta ferer o elogio ao Sacerdote, sob o angulo efémero das considerações humanas, ainda que orientados pelos dados reveladores nos licito perceber as alegrias sobrenaturais que incendem este coração sacerdotal do mais incontido contentamento, que ultrapassa todo o conjunto dos gozos terrenos. Após enfim concedido gratuitamente por Deus, como mais insigne favor, contemplarmos em nove vislumbres a silhueta daquele homem tirado dentre seus irmãos e constituido medianeiro junto Deus, mas bem mais que todos os homens nos provam a superioridade do seu

Grande o favor que se [illegible] sacerdocio [illegible] e lhe não penetre a profunda [illegible] Por [illegible] sua relidade historica tombaram no olvido vinte seculos com as glorias de suas civilizações ruiram por terra todos os inventos humanos nos seus mais de brilho incomparavel perecerão os expoentes maximos que reuniam quase que excepcional, todos os seus contemporaneos. Se [illegible] Sacerdocio dos Cristos, [illegible] [illegible] [illegible]

Labim/UFRN

Moralização do Teatro

Entendimentos com os empresarios

Contra o nudismo

RIO 11 — O sr. Cicero Brasileiro de Melo, delegado de Costumes e Diversões, vai ter um entendimento com os empresarios teatrais, afim-de moralizar o teatro, principalmente o de revistas, que não preza mais os bons costumes. Entre as medidas a serem reclamadas está a de que as artistas sejam mais vestidas e reprimir alterações de textos já censurados, o que vem sendo feito com muita frequencia.

Salvo o comandante

LONDRES, 11 — Foram inuteis todos os esforços para salvamento do barco americano "Flying Enterprise", cujo comandante, o capitão Henrik Kurth Carlsen teimava em permanecer a bordo. Afinal, depois de muita insistencia, e já quando o barco estava com a chaminé em posição horizontal, prestes a afundar, concordou em lançar-se ao mar, sendo salvo com auxilio de um helicoptero.

Truman pesaroso

WASHINGTON, 11 — O presidente Truman manifestou-se pesaroso em saber que o general Eisenhower é republicano, pois o supunha democrata.

Novo desembargador

Está empossado no Egregio Tribunal de Justiça o exmo. desembargador João Vicente da Costa, que vinha exercendo com brilho uma das varas da Comarca da Capital.

O dr. João Vicente da Costa é autor de um livro "Pela Justiça" e de varios estudos de ordem juridica e historico-social.

Magistrado culto e integro, dará á nossa Côrte de Justiça o brilho da sua inteligencia.

Manifestações comunistas

PORTO ALEGRE, 11 — Os comunistas tentaram realizar o enterro do processo de Prestes, no que foram impedidos pelo povo desta Capital, que revoltado, poz a correr os vermelhos e quebrou o "caixão".

O crime de Apipucos

RECIFE, 11 — Deverá ser julgado hoje o pedido de prisão preventiva do coronel Chico Romão e outros implicados no crime Apipucos. O Tribunal de Justiça reunir-se-á hoje em sessão extraordinaria para julgar o pedido tendo o procurador geral do Estado, sr. Otavio Amorim dado parecer favoravel.

A ORDEM

Propriedade do Centro de Imprensa S. A.

ANO XVI — Rio Grande do Norte — Natal — Sexta-feira, 11 de Janeiro de 1952 — N. 4775

SALARIO MINIMO

O texto do decreto assinado pelo presidente da Republica

RIO, De Avião — E' este o texto do decreto assinado pelo presidente da República estabelecendo novos niveis de salario minimo no país:

— "Considerando que o salario minimo familiar, tal como o define o inciso I, do art. 157, da Constituição, depende de lei ordinaria, disciplinando sua execução; considerando que a legislação atualmente em vigor, no caso o capitulo III, do titulo II, da Consolidação das Leis do Trabalho, aprovado pelo decreto-lei no. 5.452, de 1 de maio de 1943, não é incompativel com o preceito constitucional mas apenas mais restrito, posto que este manda considerar na fixação do salario minimo as necessidades familiares enquanto a legislação ordinaria vigente se limite ás necessidades individuais do trabalhador que se compreendem, necessariamente, nas primeiras; considerando que a revisão das tabelas de salario minimo, dada a sua relevancia e premente necessidade, não pode mais ser protelada, decreta:

Art. 1o. — As tabelas de salario minimo, aprovadas pelos decretos leis ns. 5.977 e 5.978, ambos de 10 de novembro de 1943, ficam alterados na conformidade da tabela que acompanha o presente decreto e que vigorará pelo prazo de três anos.

Art. 2o. — Para os menores aprendizes de que trata o art. 80 e seu paragrafo único, da Consolidação das Leis do Trabalho aprovada pelo decreto-lei 5.452, de 1 de maio de 1943, o salario minimo, respeite o proporcionalidade com o que vigorar para o trabalhador adulto local, será pago na base uniforme de 50% (cinquenta por cento).

Art. 3o. — No municipio que vier a ser criado vigorará o salario minimo do municipio do que venha a ser desmembrado.

Paragrafo único — Na hipotese de um novo municipio resultar do desmembramento de dois ou mais municipios de salarios minimos diferentes, vigorará nele o maior salário minimo vigente nos municipios dos quais resulte.

Art. 4o. — Para fixação do salario dos professores o Ministro da Educação e Saude expedirá portaria atendendo á conveniência de adoção de novo numerador na forma respectiva.

Art. 5o. — O presente decreto entra em vigor a partir de 1o. de janeiro de 1952.

Art. 6o. — Ficam revogadas as disposições em contrario.

A TABELA

São os seguintes, em todo o territorio nacional, os nossos salarios minimos, em dinheiro, para o trabalhador adulto, calculados na base de 30 dias ou 240 horas de trabalho:

Territorio do Guaporé Cr$ 760,00.

Territorio do Acre, Cr$... 890,00.

Territorio do Rio Branco Cr$ 590,00.

Territorio do Amapá, Cr$ 460,00.

Amazonas — Manaus, Cr$ 760,00, demais municipios, Cr$ 760,00.

Pará — Belém, Cr$ 610,00, demais municipios Cr$ 560,00

Maranhão — S. Luis Cr$ 360 00, demais municipios Cr$ 560,00.

Ceará — Fortaleza, Cr$ 690,00, demais municipios, Cr$ 510,00.

Rio Grande do Norte — Natal, Cr$ 500,00, demais municipios, Cr$ 370,00.

Paraiba — João Pessoa Cr$ 550,00, demais municipios Cr$ 450,00.

Pernambuco — Recife e Olinda, Cr$ 650,00; demais municipios Cr$ 500,00.

Alagoas — Maceió Cr$... 590,00, demais municipios 490,00.

Sergipe — Aracaju, Cr$... 590,00, demais municipios Cr$ 490,00.

Bahia — Salvador, Cr$... Cr$ 700 00, Alagoinhas, Ponte, Entre Rios, Esplanada Seal, Cachoeiro, Camassari Catu, Conceição da Feira Conceição do Almeida, Cruz das Almas, Itaparica, Jaguaribe, Maragogibe, Mata de S João, Curitiba, Nazaré, Pojuca, Santo Amaro, Santo Antonio de Jesus, S. Felipe, S Feliz, S. Francisco do Conde S. Gonzalo dos Campos e Sebastião do Passo, Belmonte, Caiuru, Camambu, Canaveiras, Ilhéus, Ibiaú, Itabuna Itacara, Ituberá, Marau, Nilo Pecanha, Caberua, Ubaitaba Una e Valença, Cr$ 600,00 Alcobaça, Caravelas, Mucuri Porto Seguro, Prado, Santa Cruz, Cabralia, Cicero Dantas, Cipó, Conceição do Coité, Itapicuru, Ituiuba, Jeremoabo, Monte Santo, Nova Suri, Pirigiranja, Queimadas, Ribeira do Pombal, Santa Cruz, Terrinha, Tucano, Mauá, Castro Alves, Coração de Maria, Feira de Santana Ibicá, Irara, Riojão do Chapuipe, Santa Teresinha, Santo Estevão, Amargosa, Freitões, Itaquara, Itiruju, Jaba-quara, Jequié, Jejirijá, Maracas, Buturipe, Santa Inês, S. Miguel, Ubaira, Boa Nova, Djalma Dutra Vitoria da Conquista, Quitandé, Macarano, Falgax Grande, Itaberava, Macajuba, Mairi, Mundo Novo, Rui Barbosa, Casa Nova, Tucurussá, Gloria, Joazeiro, Remanso, Pilão, Arcalo, Santa Sé, Brumado, Cabrile, Caitoté, Contauba, Guanambi, Jacaraú, Macaúbas, Paiva de Monte Alto, Parnamirim, Riacho de Santa Anta, Anfical, Parreira, Borrentina, Colegipe, Ibipauba, Santana Santa Maria da Vitoria, Cr$ 490 00, demais municipios, Cr$ 420,00.

Minas Gerais — Belo Horizonte, Juiz de Fora Lima e São João del Rei Cr$ 900,00, Itajubá, Uberaba e Uberlandia, Cr$ 800,00; demais municipios, Cr$ 650,00.

Espirito Santo — Vitoria e Cachoeira do Itapemirim, Cr$ 800,00, demais municipios, Cr$ 590,00.

Rio de Janeiro — Niteroi S. Gonçalo, Petropolis, Nova Friburgo, Nova Iguaçú, Nilopolis, S. João do Meriti, Duque de Caxias Campos e Barra Mansa Cr$ 1.000,00, demais municipios Cr$ 700,00.

Distrito Federal Cr$ 1.200,00

S. Paulo, Santo Andre S. Bernardo do Campo, S. Caetano do Sul e Guarulhos, Cr$ 1.190,00; Araquara, Campinas e Santos, Cr$ 920,00, S. Vicente Guarujá, Jundiai e Sorocaba, Cr$ 860,00; Santa Cruz do Rio Pardo França, Araçatuba, Bauru, Catanduva Piracicaba Campos do Jordão Ribeirão Preto, Taubaté, Botucatú, S. José do Rio Preto, Marilia, Presidente Prudente, Guaratinguetá, Jacarei, Jaboticabal, Ribeira, S. Carlos e Barretos, Cr$ 830,00, demais municipios Cr$ 700,00.

Paraná — Curitiba, Araucaria, Campos, Colombia, Piraguara, S. José dos Pinhais, Cr$ 650,00, Antonina, Morretes, Paranaguá, Castro, Jaguariaive, Lapa, Palmeiras, Mirai-Mirim, Ponta Grossa, Rio Negro, Açaí, Bandeirante, Cambaruá, Cornelio Procopio Jacarezinho, Londrina, Ribeirão Claro, Santo Antonio da Platina, Sertanopolis, Imbituba, Ipiranga, Iraci, Malé Prudentopolis, Rebouças, Rio Azul, S. João do Triunfo, S Mateus do Sul, Teixeira Soares e União da Vitoria Cr$ 600,00, demais municipios Cr$ 550,00.

Santa Catarina — Florianopolis, Cr$ 650,00, demais municipios Cr$ 530,00.

Rio Grande do Sul — Porto Alegre, 800,00, demais municipios, Cr$ 650,00.

Mato Grosso — Cuiabá Cr$ 670,00, Aquidauana, Campo Grande, Entre Rios, Marcatu, Corumbá, Poxoréu, Alto Madeira, Lajeado, Três Lagoas Cr$ 600,00, demais municipios, Cr$ 550,00.

Goiaz — Goiania, Anapolis, Silvania, Catalão, Spamirim, Pirespolis e Goinandira Cr$ 690,00. Rio, Leopoldo, Ilhéos Vianopolis e Goindira, Cr$ 690,00, demais municipios, Cr$ 550,00.

Atividades Comunistas

A tentativa do Recife---Ousadia em S. Paulo

RIO, 11 — Chegam noticias do Recife, afirmando que o ex-oficial Agildo Barata e outros implicados no movimento de 1935, excluidos dos quadros do exercito, são os cabeças do movimento comunista do Recife, agora abordado, e que tudo indica teria a mesma violencia daquele de 1935

O inquerito prossegue. Enquanto isso, em S. Paulo, o jornal comunista "Hoje" publicou um documento secreto do exercito, na integra, mostrando e comprovando que há elementos vermelhos tramando contra a segurança do país.

Dr. Murilo Rabelo Duarte

Colou grau no dia 12 de dezembro p. passado pela Faculdade de Medicina da Universidade da Bahia o nosso conterraneo Murilo Rabelo Duarte, filho de Artur Duarte, já falecido e de d. Stela Rabelo Duarte. O novo medico que fez um curso brilhante especializou-se em Fisiologia. Apresentamos ao dr. Murilo Rabelo cumprimentos com votos de felicidades.

Maquinas para os agricultores

JOÃO PESSOA, 11 — O governador José Americo de Almeida vai adquirir trezentos mil cruzeiros de maquinas agricolas para revenda aos agricultores pelo preço do custo e a longo prazo. A medida foi muito bem recebida.

Dep. Dix-huit Rosado

Chegou ontem, via aerea, a esta Capital, o deputado Dix-huit Rosado, um dos integrantes da bancada federal norte riograndense eleito pelo Partido Republicano.

O sr. Dix-Huit Rosado teve festiva recepção no aeroporto "Augusto Severo" devendo transportar-se desta capital até a cidade de Assoró.

MONS. MELO LULA

Encontra-se entre nós o Monsenhor Melo Lula do clero de Niterol e brilhante jornalista católico tendo por muito tempo dirigido o jornal "A Cruz" do Rio de Janeiro. A viagem deste sacerdote ao nosso Estado tem por objetivo visitar parentes e amigos uma vez que há 4 anos aquele Monsenhor se encontrava ausente. Na visita que nos fez ontem este levita do Senhor se fazia acompanhar do seminarista José Amorim de Souza.

Paulo Meirelles Padilha

Abracamos em nossa redação ante-ontem, o sr. Paulo Meirelles Padilha, um dos diretores da Planalto Comercio e Indústria Ltda. do Rio de Janeiro que se fazia acompanhar do sr. Mário Francisco Alfieri, gerente da filial daquela importante firma nesta praça. Ontem os srs. Paulo Meirelles Padilha e Mário Francisco Alfiere viajaram a Recife.

TENHA SEMPRE A' MÃO UM EXEMPLAR DA A ORDEM.

Dr. Cleanto Wanderley

No dia 12 de dezembro p. passado pela Faculdade de Medicina da Universidade da Bahia, foi conferido o grau de medico ao nosso conterraneo dr. Cleanto Wanderley filho do saudoso dr. Cleanto Wanderley e de d. Casilda Furtado Wanderley. O jovem medico fez um brilhante curso tendo se especializado em Cardiologica. Apresentamos os nossos cumprimentos.

Armando protesta

FORTALEZA, 11 — O deputado Armando Falcão acaba de visitar as concentrações operarias nos trabalhos do governo federal de obras contra as sêcas e o inverno. Declarou ao Estado, Declarou que está seriamente indignado com o que viu, que o povo passa fome e que vai lançar o seu protesto da tribuna da Camara.

RECOMENDAÇÃO A ADMISSÃO DA ITALIA A'S NAÇÕES UNIDAS

PARIS, 11 — Por 50 votos contra 5 do bloco soviético, a Comissão de Curadoria da Assembleia Geral das Nações Unidas votou esmagadoramente a favor da admissão da Italia á ONU, aprovando o esbôço de uma resolução pedindo ao Conselho de Segurança que recomende a referida admissão.

A resolução, que tem o patrocinio da França, Estados Unidos e Grã Bretanha, insiste tambem na completa participação da Italia nos trabalhos do Conselho de Curadoria, inclusive destruindo do direito de voto. As recomendações anteriores para a admissão da Italia á ONU têm sido bloqueadas pela União Sovietica. Em quatro ocasiões diferentes, o veto comunista impediu que a recomendação fosse encaminhada ao Conselho de Segurança.

O QUE OCORRE NO MUNDO

NOTICIARIO DO USIS

HARRISBURG, 11 — As nações livres não podem abandonar sua defesa enquanto a politica de agressão russa ameaçar o mundo com a guerra, In discurso perante a Camara de Comercio de Pensylvania, o Secretario da Força Aérea norte americana, Thomas K. Finletter, declarou que os Estados Unidos ainda esperam que [illegible] proposta que evitam a guerra e representam um sistema [illegible] barramento de armas que [illegible] guerra possivel.

Quer ao haver que nos [illegible] Não ha escolha para [illegible] momento presente. Ser forte [illegible] fraco e um convite ao desastre.

Algumas decisões aprovadas [illegible] do Supremo foram tomadas em diversas ocasiões durante o ano fiscal de 1951. Em cada uma destas ocasiões, alunos na Força Aérea e em outros serviços foram [illegible] recebidas pelo Congresso. O orçamento para o ano fiscal de 1952 aprovou tais recomendações para aumento de poderio militar. "Acredito que com os fatos a nossa frente os americanos estão [illegible] situação, mesmo [illegible] inconveniencia com [illegible] deravel e despesas. Não vejo outra alternativa para tal [illegible]"

WASHINGTON, 11 — O dr. J. Alex Munro estudou [illegible] veram na [illegible] cinco portas de avião para a Bolivia, no sentido [illegible] melhorar com o [illegible] no envolvimento de pesquisas entomologas e [illegible] programa de expansão a[illegible] O dr. Munro foi [illegible] Departamento de Agricultura norte americano, a pedido do governo bolviano, sob o Programa de Cooperação Tecnica do Ponto IV.

PROFESSORES COLOMBIANOS

BALTIMORE, 11 — Trinta professores colombianos, em vista de um mês á parte oriental dos Estados Unidos estiveram inspecionando os hotéis e cedares de Baltimore. A viagem, que está sendo feita em onibus, de Miami a New York, foi planejada pelo Ministério de Educação da Colombia. Os professores, acompanhados pela senhorita Graciela Gutierrez, diretora da Instituto Nacional de Pedagogia em Bogotá, estudam as técnicas educacionais norte americanas antes de começar a trabalhar em escolas primárias colombianas. São todos jovens, sendo que 16 deles diplomaram-se recentemente.

Entendimentos

Parece que caminham a bom termo as negociações para uma solução pacifica do impasse ultimamente surgido na Associação Comercial.

E' preciso que as nossas classes chamadas conservadoras se entendam, para um trabalho fecundo e util.

Há muito o que fazer, da sua parte, inclusive em fazer vêr ao governo a serie de problemas com que nos defrontamos e a de cooperarem, por sua vez, na atenuação do grave problema da vida cara, ajudando a coibir os abusos dos que têm a vocação do tubaronato, que é o nome moderno para a usura voraz, considerada pelos teologos como um pecado.

Ainda há poucos dias o sr. Benjamin Cabeilo, presidente da CCP reclamava as dificuldades do problema de preços, a sua quasi impossibilidade em fazer algo de positivo. E dizia que os proprios governos concorrem para a dificuldade, com a elevação dos impostos.

Não resta duvida, é preciso muito entendimento, para um plano de ação conjunta.

O QUE OCORRE NO BRASIL

Noticiario da Radiopress

RIO, 11 — Afirma-se que o presidente da Republica está com a mensagem sobre o salario agrario já redigida para ser enviada ao Congresso.

FRENTE POPULISTA

RIO, 11 — O sr. Ademar de Barros declarou que se encontra em francas negociações para a criação de uma frente populista de apoio ao governo do sr. Getulio Vargas.

BANHA GAUCHA

PORTO ALEGRE, 11 — A exportação total de banha gaucha no ano de 1951 excedeu em 245 mil caixas sobre a produção de 1950.

QUEREM AUMENTO

FORTALEZA, 11 — Os barbeiros e cabeleireiros [illegible] pedido [illegible] ção, o preço do [illegible] mento e no cabelo e barba. A imprensa e o radio estão combatendo a pretensão.

DEFENDENDO A LEI

PORTO ALEGRE, 11 — O sr. Tito Rezende, conhecido técnico em materia de direito fiscal, fez declarações imprensa, dizendo que a [illegible] lei do imposto sobre [illegible] ficou a [illegible] em materia de impostos nos ultimos anos.

POLITICA MINEIRA

BELO HORIZONTE, 11 — A imprensa insiste em declarar que o secretario [illegible] ser reorganizado com [illegible] importantes modificações.

NÃO PODEM RECUSAR AS NOTAS

VITORIA, 11 — A Delegacia Fiscal do Espirito Santo [illegible] que [illegible] não é [illegible] recusar o recebimento [illegible] os de padrão mais [illegible] recolhidas com desconto [illegible] em junho, como é caso [illegible] publicado recebimento das notas com desconto, desde [illegible] como está ocorrendo no interior, onde inexcrupulosos descontam até cinquenta por cento.

DANTON E ADEMAR

RIO, 11 — O sr. Danton esteve [illegible] na sede do PSP visitando o sr. Ademar de Barros, com o qual manteve demorada conferencia. Houve troca de saudações, [illegible] reiteraram a sua fé [illegible] da [illegible] distancia po[illegible] cada, ao seu dizer [illegible] Brasil.

PRESIDENTE DO IAPC

FORTALEZA, 11 — Está sendo esperado nesta Capital [illegible] Heraclone Larroit, presidente do IAPC.

MUTILADO

Labim/UFRN

CENTRO DE IMPRENSA S. A.
Séde — Rua Dr. Barata, 210 — NATAL
Presidente — CLEMENTE PEDROSA DE MOURA
Gerente — YOLANDO GOUVEIA

A ORDEM
DIARIO VESPERTINO
(Circula desde 14-7-1935)
Diretor — OTTO GUERRA
Secretario — XAVIER PINHEIRO

TELEFONES
Direção 20-76 — Gerencia 12-40 — Redação 12-28 — Presidencia 19-28

ASSINATURAS
Ano .. .. Cr$ 150,00
Semestre 80,00
Trimestre 40,00

VENDA AVULSA
N. atrasado 1,50
N. do dia .. .. Cr$ 1,00

PUBLICAÇÕES — TABELA NA GERENCIA

REPRESENTANTES
RIO: — A. C. Lima, Senador Dantas, 45-1.º andar — Fone 22-3914
S. PAULO: — Raul Guimaraes, Rua Felipe de Oliveira, 21 3.º andar — Fone 35-372

SOCIEDADE

PENSAMENTO UNIVERSAL

O fundamento mais sólido da vida espiritual consiste em entregar-se a Deus para ser conduzido e dirigido a seu bel prazer em tudo, tanto no interior, como no exterior.

— Padre Caussade.

ORIENTANDO

Comer quando se está fatigado é prejudicial. O cansaço geral reflete-se sôbre o aparelho digestivo, provocando diminuição dos movimentos do estomago e do intestino e da secreção dos sucos digestivos. Surgem, assim, a falta de apetite, o pêso no estômago, a prisão de ventre e outros.

Antes das refeições e, especialmente, à tarde, antes do jantar, repouse alguns minutos. — SNES

RECEITA DO DIA

Pastas de Nata, — Meio quilo de farinha de trigo, 250 g. de manteiga derretida, 6 gemas de ovos e 6 colheres de nata crua. Estende-se a massa bem fria e corta-se com uma xicara untada de manteiga derretida. Pulveriza-se com açucar e canela essas pastas e vão assar no forno em bandejas forradas de papel.

FARMACIAS DE PLANTÃO

Farmacia Natal — Rua Ulisses Caldas — Cidade Alta — Fone: 11-03.

Farmacia Monteiro — Rua Dr. Barata — Ribeira — Fone: 12-02.

Farmacia São José — Rua Presidente Bandeira — Tercrim — Fone: 21-35.

FAZEM ANOS HOJE:

SENHORAS

Idalia Cavalcanti Souza, esposa do dr. Isaias Cavalcanti de Souza.

— Gonçala Accioly, esposa do sr. João Accioly, funcionaria da Cia. Costeira.

— Maria de Lourdes Reis Camara, esposa do sr. José Camara, auxiliar do comercio.

SENHORES

José Monteiro Filho, funcionario federal aposentado.

— Senador Kerginaldo Cavalcanti.

— Milton Gurgel, agricultor em Santa Cruz.

— Joaquim Teofilo da Silva, proprietario em Ceará Mirim.

SENHORITAS

Marluce Cortez Arruda, filha do sr. Abias Arruda.

— Alba Maranhão, filha do sr. Roque Maranhão, proprietario em Nisia Floresta.

— Raulina Ataide de Oliveira, professora primaria.

JOVENS

Jairo Augusto Bezerra, filho do sr. João Bezerra, comerciante.

CRIANÇAS

Carlos Antonio, filho do falecido Antonio Felix Albuquerque.

Pelos aniversarios [illegible] raubas

NOIVOS

ARIETE GIBSON [illegible]

RIDICE LIMA [illegible] ...rem-se [illegible] ... dia 3 do [illegible] ... gital, a srta. [illegible] niete Gibson, filha [illegible] João Alfredo de Barros [illegible]son, chefe [illegible] Inspetoria Regional [illegible] G.E. e de sua exma. esposa d. Olga Lutte Gurgel [illegible] academico [illegible] dico Dias, filho [illegible] Francisco Ramalho [illegible] — d. Antonia Anita Dias

Os noivos [illegible] ... dade natalense [illegible] ... la muito [illegible] ... grato recentemente [illegible] ... gafia de [illegible] ... ros.

CASAMENTOS

Realisou-se hoje as 9 horas, na catedral, o enlace matrimonial do jovem Amadeu Marinho Pessôa, funcionario federal, filho do sr. Manuel Gentil Marinho Pessoa e d. Palmira de Souza Marinho, com a prendada senhorita Darci Teixeira, dileta filha do senhor Avelino Teixeira Filho, do comercio desta praça e de d. Ester Teixeira, na catedral foram testemunhas do ato religioso e efeito civil o senhor João Aracati e exma esposa d. Albaniza Marinho Caldas, por parte do noivo, e o sr. João Gomes Teixeira e exma. esposa d. Nizia Teixeira Araujo, por parte da noiva, os resem casados viajarão até Fortaleza, em viagem de nupcias, onde serão hospedes de seu irmão Avelino Teixeira Neto, ali residente. Oficiou o ato o Padre Umberto Gambarra Galvão.

NASCIMENTOS

Paulo Mauricio — Na Maternidade "Arnaldo Morais" do Rio de Janeiro nasceu no dia 9 de Janeiro de 1952 o interessante Paulo Mauricio filhinho do sr. Paulo Pais Barreto, alto funcionário da Panair do Brasil S. A. e de sua exma esposa d. Lucia Severo Barreto. São avós do recem-nascido o Dr. Sergio Pais Barreto e Sergio de Albuquerque Maranhão e sua exma esposa d. Adla Lucena Severo Maranhão. Os pais e avós do recem-nascido vêm recebendo muitos cumprimentos

Segundo telegrama recebido da cidade de Apucarana, do Estado do Parana, acaba de ser alegrado, ali, o lar de Luis Pereira de Araujo e de sua esposa, dona Teresa Dantas de Araujo, conterraneos nossos, com o nascimento de sua primeira filhinha que receberá na pia batismal o nome de Silvia Teresa.

VISITAS

Antonio Fagundes de Leiros

Tivemos a satisfação de receber, ontem, a visita do sr. Antonio Fagundes de Leiros nosso cooperador residente em Goianinha neste Estado. Na redação deste Jornal o nosso amigo demorou-se em cordial palestra com os redatores.

* * *

Manoel Moreira Dantas — Deu-nos ontem o prazer de sua visita o sr. Manoel Moreira Dantas, nosso dedicado cooperador residente em Angicos e também comerciante daquele [illegible] Manoel Moreira [illegible] ... [illegible] ... [illegible] ...

Labim/UFRN

Inversão na ordem dos jogos do Fortaleza S. Clube

Será contra o America na noite de amanhã, a estreia do esquadrão cearense ---Domingo á tarde, a peleja final da temporada contra o ABC---Esperada hoje a delegação alencarina

Ao contrario do que vinha endo noticiado, será contra America e não contra o BC, a apresentação inicial o Fortaleza Sporting Club.

n gramados natalenses. Tal versão, foi devida única- ente ao convenio existen- entre os dois clubes. De nformidade com a ultima mporada aqui realizada, ube ao gremio rubro encer -la. Desta feita, consequentemente, será o onze abecedista, o responsavel pelo fecho brilhante da primeira temporada interestadual de 52.

Tudo indica que no sabado e no domingo, o publico esportivo da cidade, assistirá bons espetaculos futebolisticos. Na noite de amanhã teremos a luta dos campeões entre o onze cearense e o America F. C., que vem de levantar invicto, o titulo máximo de 51. Esta peleja na verdade, prende a atenção da torcida natadense, pois colocará frente á frente, dois dos mais poderosos conjuntos de futebol potiguar e cearenses. Ontem á tarde os americanos realizaram o seu apronto para essa refrega e o resultado da prática, foi dos mais positivos. Ozi, deverá reforçar o quadro rubro, tendo treinado de modo impressionante.

Na tarde de domingo, teremos o jogo das despedidas De um lado, a apresentação final do Fortaleza entre nós do outro, a ultima exibição que o ABC realizará em Natal, antes do seu pedido de licenciamento por um ano. Por este e por outros motivos, este jogo deverá se constituir no mais sensacional da temporada. Espera-se o comparecimento em massa da torcida do "mais querido" que assim prestará sua ultima homenagem ao "veterano", neste ano de 1952, que poderá ser de resultados desastrosos para o nosso futebol.

A verdade é esta: a temporada do Fortaleza, promete agradar. O gremio visitante vem precedido de grande cartaz. Traz em suas fileiras, cracks consagrados do association do Ceará. Recentemente, visitou Mossoró e Açú, jogando nas duas cidades, contra o selecionado mossoroense. Perdeu um jogo e ganhou outro. Atualmente, é um dos ponteiros do certame alencarino que está prestes a terminar A delegação do tricolor cearense, está sendo esperada hoje, estando preparada ruidosa recepção aos embaixadores do futebol da terra de Iracema.

Indicador Profissional

ADVOGADOS

ANTONIO TOSCANO CAVALCANTI
ADVOGADO
Escritório: Rua Acre, 55 — 5.º andar — sala 507
FONE: 43-1396
Residência, Rua Hilário de Gouvêa, 88-ap. 302
FONE: 37-4662
RIO DE JANEIRO

OTTO GUERRA
ADVOGADO
Escritório: Rua Dr. Barata, 216 — Ribeira
FONE — 2076
Residencia: Rua José Pinto, 277 — Cidade Alta
FONE — 1434

VICENTE DE SOUZA
Advogado
Escritorio e residencia: Rua Fonseca e Silva, 1105 — Fone: 23-09 — Alecrim Natal.

MEDICOS

DR. ALVARO VIEIRA
Chefe de Clinicas cirurgicas do Hospital Miguel Couto
CIRURGIA GERAL — DOENÇAS DE SENHORAS
ELETRICIDADE MEDICA
Consultório: — Av. Duque de Caxias, 198 (Terreo)
Horário: Manhã — 9 às 12 Tarde — 15 as 18 horas
Fone: 12-84
Residência: Avenida Getúlio Vargas, 704 — Fone: 14-23

Clinica de senhoras
DR. ETELVINO CUNHA
ESPECIALISTA
Curso de aperfeiçoamento no Rio de Janeiro e São Paulo
DOENÇAS DE SENHORAS — PARTOS
Ondas ultra-curtas, bisturi elétrico, eletro-coagulação, etc.
CANCER — TUMORES
Consultas: das 15 horas em diante exceto aos sábados
Consultório: Rua Cel. Bonifácio, 222 — Fone 10-82
Residência: Rua Joaquim Manoel, 590 — Fone 14-95
Petropolis—Natal

DR. EUCLIDES FERNANDES GURJÃO
CLINICA GERAL
Das 15 horas em diante
Residencia — Rua Ana Neri, 339
Consultorio — Rua Princeza Izabel — Edificio Cruzeiro — Fone 2292

DR. EZEQUIEL FONSÊCA
PARTOS E DOENÇAS DAS SENHORAS
Cons. Praça João Maria, 64 — 1.º — Tel. 1071
Expediente: das 7 às 9 diariamente
Residencia — Av. Deodoro 630 — Tel. 1387

DR. JOAQUIM LUZ
PARTOS — DOENÇAS DE SENHORAS
ESPECIALISTA
Ondas curtas, Electro-coagulação — Bisturi eletrico
Consultas das 14 horas em diante
Consultorio — Rua Ulisses Caldas, 83-1.º andar
Residência — Avenida Prudente de Morais, 830

DR. HERMANCE PAIVA
CLINICA MEDICA — VIAS URINARIAS
Consultorio: Rio Branco, 589 — 1.º
Residencia: Coronel Cascudo, 246
NATAL

DR. EDUARDO CAVALCANTI
MEDICO — OCULISTA
Avisa aos seus clientes, que estará em Natal a partir do dia 1o de janeiro corrente.
Informações com o Dr. Hermance Paiva, Av. Rio Branco, 589 — 1º Cidade Alta e Jorge Mario Natal Studio, Rua Amaro Barreto, 67 — 1º Andar telefone 2058 — Alecrim

CLINICA DE CRIANÇAS
— DO —
DR. FERNANDO MEDEIROS
PUERICULTURA — PEDIATRIA
Consultorio e residencia: Presidente Quaresma, 353 — Alecrim — Fone 1693
Consultas: 10 ás 11 e 15 ás 18 horas

DR. OLAVO MEDEIROS
Doenças da pele e sifilis
Chefe da clinica dermatológica do Hospital "Miguel Couto"
Consultório: — Rua Ulisses Caldas, 86-1.º andar
Das 15 horas em diante
Residência: Avenida Campos Sales, 624 — Telefone 17-64

DR. OLAVO MONTENEGRO
DOENÇAS DA NUTRIÇÃO, GLANDULAS ENDOCRINAS
(Obesidade, Magresa, Nervosismo, Diabetes, Reumatismo)
METABOLISMO BASICO
CLINICO DE ADULTOS E CRIANÇAS
Consultório: Cel. Bonifácio, 222 — Telef. 10-82
Residência: Avenida Deodoro, 690 — Telef. 18-58
— NATAL —

DOENÇAS NERVOSAS E MENTAIS
DR. OTTO JULIO MARINHO
DIARIAMENTE DAS 15 AS 17 HORAS
CONSULTORIO:
AV. RIO BRANCO, 589 — 1.º ANDAR

DR. PAULO SOBRAL
DA MATERNIDADE JANUARIO CICCO
Ondas curtas — Eletro-coagulação e Bisturi Eletrico
Partos e Doenças de Senhoras
Consultório: Residência:
Rua Dr. Barata, 210-1.º and. Av. Prud. de Moraes, 746
Fone 1120
Consultas de 9.30 às 11.30 e das 14 às 17 horas
Natal — Rio Grande do Norte

DR. RICARDO BARRETO
Diretor do Hospital de Alienados
DOENÇAS MENTAIS E NERVOSAS
Consultorio: Rua Dr. Barata, 210-1.º — Fone 11-20
Residência: Av. Deodoro, 638 — Telefone 13-51

DR. PEDRO SEGUNDO
ESPECIALISTA
VIAS URINARIAS — PROTOLOGIA E SIFILIS
Cura Radical das hemorroidas, varizes e hidroceles, sem operação e sem dor. Doença da uretra, prostata, vesicula, seminais; bexiga e rins. Tratamento rápido das uretrites agudas e crônicas e suas complicações. Perturbações. Uretroscopia
Galvano Cautério
Das 15 horas em diante
Consultorio: Edificio "Nova Aurora", Rua Dr. Barata, 241-1º andar. Residência: Rua Apodi, 377. Fone 13-50

DR. TEODULO AVELINO
DOENÇAS INTERNAS
Especialmente
CORAÇÃO E VASOS
Electrocardiografia
Consultas das 14½ em diante
Residência: Av. Prudente Morais, 672 — Fone: 17-21
Consultório: Edificio Aurellano, sala 103

DR. VICENTE MONTEROSSO
Ex Gynecologista e Obstetra do H. C. Aerodo Rio de Janeiro
Ex-Chefe de Equipeda Maternidade Clara Basbaum do Rio de Janeiro
Cirurgia — Doenças das Senhoras — Partos sob Analgesia
CONSULTAS: Segundas, Quartas e Sextas-feiras das 14 às 18 horas
Sabados, das 9 às 11.30 horas
Av. Rio Branco, 633 — 1º Andar — Sala 3

DR. TRAVASSOS SARINHO
CIRURGIA GERAL
Consultorio: EDIFICIO MOSSORO
Residencia: Rua Mario Castro, 472 — Fone: 14-10

REX — Hoje

Matinée ás 15.30 — Soirée as 20 horas
Uma pandega de ponta á ponta! Uma comédia repleta de situações cómicas e divertidas! Um filme cem por cento alegre:
GARY GRANT, BETTY DRAKE, FRANCHOT TONE E DIANA LYNN em
QUERO ESSE HOMEM!
Uma das mais divertidas e mais originais comédias que tem surgido ultimamente! Uma comédia que é sem dúvida a mais engraçada da presente temporada!

S. LUIS — Amanhã

JOHNNY WEISSMULLER, BRENDA JOYCE e JOHNNY SHEFIELD em
Tarzan e as Amazonas
Uma das mais empolgantes aventuras do "Rei das Selvas" repleta de lutas selvagens, perigos e suspense.

Hoje — São Luis — Hoje

Matinée ás 15.30 — Soirée as 20 horas
MISSÃO ADORAVEL Grande filme policial! juntamente OS PERIGOS DE NYOKA — quata série.

São Pedro — Hoje

Somente soirée ás 20 horas
DOIS FANTASMAS VIVOS

Domingo - REX - Domingo

ROBERTO VILAR, OLGA NAVARRO E GUIDO LAZZARINI em
Corações nai Sombra
Uma empolgante realização do cinema nacional! Um drama emocionante, vivido por artistas excepcionais! Um filme humano e profundo!

Sabe?

1 — Quando foi inaugurado o Pacaembú?

2 — Em que jogo se registrou a maior assistencia no campeonato paulista de 1944?

3 — Desde que ano o tenista Armando Vieira atua nos "courts" cariocas?

4 — Qual é a idade de Pinheiro?

5 — Quem marcou o goal da vitoria no jogo Fluminense x Botafogo, no super-campeonato de 1946?

O Corintians poderá se sagrar campeão na proxima rodada

S. Paulo 10 — Aproxima-se do seu final, o campeonato paulista de 51. Faltando apenas três rodadas para o seu encerramento, aparece o Esporte Clube Corintians Paulista, como lider absoluto do certame, distante do segundo colocado — o Palmeiras—, nada menos que 5 pontos. Domingo proximo, o alvi-negro jogará no seu proprio campo, contra o Guarani, de Campinas. Um adversario perigoso, não tenhamos duvida, mas que foi batido anteriormente no seu proprio, campo pelo conjunto do Touguinha, por 4 x 0. Caso Vença o seu proximo adversário, o "mais querido paulista", terá assegurado o cétro maximo, do qual se acha separado, desde 1941. Os demais jogos da rodada, serão estes: Palmeiras x São Paulo — Radium x VX de Novembro — Comercial x Port. Santista Santas x Ipiranga — Port. Desportos Juventus e Ponte Prêto x Nacional.

Se não sabe...

1 — 1940.
2 — São Paulo x Corintians 156 mil pessôas.
3 — Desde 1943, quando ingressou no Fluminense.
4 — 20 anos.
5 — Ademir.

CINEMA

A ORDEM a exemplo dos demais jornais de orientação catolica, do Brasil e do Estrangeiro, está publicando, atualmente, anuncios de cinemas desta localidade. Isso não significa absolutamente apoio ou recomendação do Jornal a qualquer filme. As pessoas interessadas na orientação cristã sobre os filmes, devem procurar a secção competente, em que este Jornal publica as censuras dos filmes, geralmente feitas pela Ação Catolica Brasileira

O JORNALISMO É UM DOS PODERES DO REGIME DEMOCRATICO. — Bowles.

LIVRE-SE DA TOSSE E DEFENDA OS SEUS BRÔNQUIOS COM
BENZOMEL

LEIA A ORDEM e verifique se você não está lucrando diariamente alguma coisa para o bem do seu espirito.

SANGUENOL
Contem excelentes elementos tônicos:- Fósforo, Cálcio, Arseniato de Vanadato de Sódio, etc.
OS PALIDOS, DEPAUPERADOS, ESGOTADOS, ANEMICOS, MAES QUE CRIAM, MAGROS, CRIANÇAS RAQUITICAS
RECEBERÃO A TONIFICAÇÃO GERAL DO ORGANISMO COM O

SANGUENOL

LIVROS

DIREITO			
Noções de Finanças e Direito Fiscal	—	De Placido e Silva	Cr$ 100,00
Comentários Cod. Proc. Civil — 4 vol.	—	De Placido e Silva	480,00
Normas Juridicas de Contabilidade	—	De Placido e Silva	150,00
Comentário Cod. Penal	—	Ribeiro Pontes	130,00
O Divorcio	—	Erico Maciel Fo.	50,00
Teoria e Prática do Procisso Fiscal	—	Roque Gadelha de Melo	65,00
O suicidio	—	Napoleão Teixeira	40,00
ROMANCES			
Dinheiro Graudo	—	John dos Passos	45,00
Manhattan Transfer	—	John dos Passos	45,00
Aventuras de um comunista	—	John dos Passos	50,00
3 Soldados	—	John dos Passos	50,00
Paralelo 42	—	John dos Passos	25,00
1919	—	John dos Passos	45,00
Paz de Espirito	—	Joshua Liebman	30,00
A Esperança	—	Andre Malraux	30,00
BIOGRAFIA			
Augusto dos Anjos	—	De Castro e silva	25,00

Pedidos para Representações A. S. Lara Ltda. — Rua Senador Dantas, 40 — 5.º — C. Postal, 1268 — Rio de Janeiro. Acompanhado de vale postal ou cheque pagavel no Rio de Janeiro

CONFUSÃO TREMENDA NO VASCO DA GAMA

RIO, 10 — Situação dramatica, vem enfrentando o Vasco da Gama, neste inicio de ano. Com a sua eleição para a presidencia do clube o dr. Ciro Aranha, juntamente com Diogo Rangel, iniciou uma campanha de recuperação do conjunto. Tratou em primeiro lugar, da renovação dos contratos de Barbosa, Eli, Danilo, Tezourinha, Maneca e Ademir. Depois, escolheu um technico para o time disputar o Rio-S.-Paulo. Conseguiu o concurso de Alvinho, a grande sensação do futebol montanhense. Mas, no meio de tanto trabalho, houve alguem que não gostasse da ação do novo presidente e lançou o seu protesto. Foi o cel. Otavio Povoas, que vai terminar o seu mandato. Diante da grita do cel. Povoas, Ciro Aranha retrocedeu e somente poderá trabalhar depois do dia 18 de Fevereiro, data em que tomará posse no cargo de Presidente. Assim o Vasco terá de apresentar assim mesmo e estar para a disputa do Rio-S. Paulo, com as mesmas pretensões que disputou o campeonato carioca de 51. Tri e campeão para o tel...

Bangú x Fluminense

o novo classico do D. Federal

Estatistica dos jogos entre tricolores e alvi-rubros, desde 1933

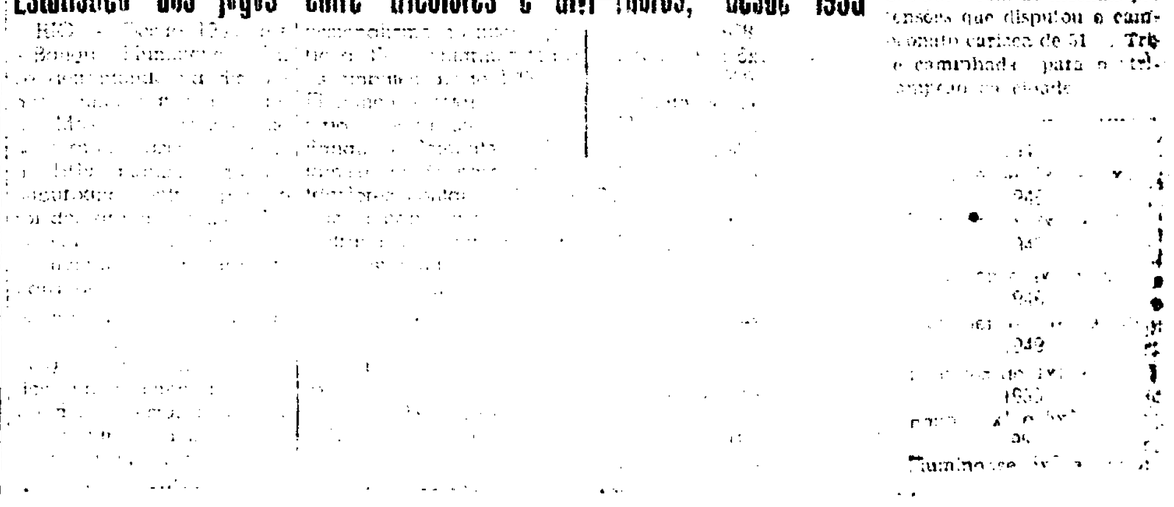

Labim/UFRN

Greve dos fornecedores de leite

Providencias da C.C.F.

RIO, 11 — Entraram em greve os fornecedores de leite desta Capital, inclusive a Cooperativa que teve de não tomar conhecimento aumento do preço do produto. Entretanto, o presidente da CCP requereu a prisão dos chefes da greve e dos diretores da cooperativa, assim como que o Banco do Brasil suspenda-se o fornecimento de credito aos interessados. Afirma-se que os fornecedores de leite vão impetrar mandado de segurança.

A ORDEM

NATAL — Sexta-feira, 11 de Janeiro de 1952

Bigode esteve na sede do Fluminense

RIO, 10 — A nota sensacional da manhã de ontem foi a visita feita por Bigode, ao seu ex-clube, o Fluminense. Lá chegando, o destacado médio nacional foi submetido a exame médico tendo sido considerado apto, pelo Departamento Médico tricolor. Desta forma, confirmam-se as noticiais da volta de Bigode ao clube das Laranjeiras, de onde o colorido mineiro saira ha dois anos, como "elemento imprestavel para o futebol". O preço do passe de Bigode está fixado em 85 mil cruzeiros e é pensamento dos dirigentes do *Fluminense*, procederem o lançamento do Bigode, no proximo Torneio Rio-S.-Paulo, a começar no dia 3 de fevereiro.

✝

NEIF HABIB CHALITA

MISSA DE 7o. DIA

Tala Serquiz Chalita, Dr. Habib Chalita, Floriano Chalita e Odete Chalita Viuva Maria Serquiz Elias, Dr. Addon Farkat e familia, Dr. Jorge Serquis Elias, Daniel Serquiz, Luiz Serquiz Elias e familia, Alberto Serquiz Elias, Mantura Serquiz, Xiclara Serquiz Elias e familia, convidam todos os parentes e amigos para assistirem a missa que mandarão celebrar pela alma do seu inesquecivel esposo, pae, genro e cunhado, NEIF HABIB CHALITA, no dia 12 do corrente, Sabado as 7 horas na Catedral.

Antecipadamente agradecem a todos os que comparecerem a este acto de piedade cristã.

MINISTERIO DO TRABALHO INDUSTRIA E COMERCIO

DELEGACIA REGIONAL DO TRABALHO

Campanha em prol da Sindicalização.

Atendendo ao recente apelo do eminente Presidente Getulio Vargas e ás reiteradas recomendações do Exmo. Sr. Ministro Segadas Viana, esta Delegacia Regional reiniciará, breve, a sua campanha em pról da Sindicalização no Estado.

Daqui, faço um veemente apelo a todos os profissionais e a todos os empregados, de ambos os sexos, no sentido de atenderem ao apelo do Presidente Vargas, ingressando todos, nos seus respectivos Sindicatos e Associações Profissionais. Outrossim — convido os dirigentes de Sindicatos e Associações Profissionais que se encontram de organizados, como: Sindicatos dos Trabalhadores na Industria de Alfaiataria, etc. afim-de comparecerem com brevidade, a esta Delegacia para os devidos entendimentos, quanto ao *soerguimento* de suas classes.

Natal, 9 de janeiro de 1952

(Cicero Mendonça)
Delegado Regional do Trabalho

GINASIO "7 DE SETEMBRO"

RUA SERIDO 119 FONE 15-17

AVISOS

I — MATRICULA

a) [illegible] de Admissão [illegible] de fevereiro
b) Jardim de Infancia, Primario e Admissão, a começar de 20 de janeiro
c) Ginasial e Comercial [illegible]

II INICIO DAS AULAS

a) Jardim de Infancia, Primario e Admissão, [illegible] de fevereiro
b) Ginasial e Comercial [illegible]

III — EXAMES DE 2ª EPOCA

a) [illegible]
b) Ginasial [illegible]

PARA MELHOR INFORMAÇÕES DIRIJA-SE A SECRETARIA DO GINASIO

Embaixada do Fortaleza S. C.

JOAO FERREIRA [illegible] dente ABCF C. Natalense

FORTALEZA, 11

Temos prazer [illegible] prezado amigo [illegible] do Embaixada Fortaleza [illegible] ting Club Preliminar [illegible] e 18 terra Potiguar [illegible] tuido seguinte estructura vg Presidente honorario Consul Carlos Lemos vg Presidente Arcelino Costa Leitão vg Secretari [illegible] Afranio Pejoto [illegible] ro Raimundo [illegible] Antonio [illegible] Pereira Novo [illegible] Antonio [illegible] Abreu [illegible] Mario [illegible] Abreu [illegible] Raimundo [illegible] Gomes Arruda [illegible]

Economia das Secas

População bovina

ELoy de SOUZA

XLVII

Há alguns anos passados, por ocasião da reorganização da Sociedade Agro-Pecuária, veio a baila a avaliação e qualidade *da população bovina* do Estado, materia sempre de palpitante interesse e de esclarecimento bastante difícil e falta de estatisticas concludentes. Naquela oportunidade ocupei-me com o assunto servindo-me dos dados que me pareceram tanto quanto possivel elucidativos.

Em 1935, o número de bovinos era de 42.629.203 e em 1946 a estatistica registrava 48.357.000 e que no ultimo recenseamento ultrapassou 50.000.000, figurando o Rio Grande do Norte com cerca de 500.000 cabeças. Seja como for, na parte que nos toca há uma coisa dolorosamente certa é a mortandade do gado quer, no agreste, quer no sertão, na constancia das sêcas calamitosas. Podemos aferir esse desfalque pela arrematação do dizimo do gado graxo. Em 1845, esse imposto foi arrematado por 24 contos para descer, depois da seca de 1877 a 1 conto 129 mil reis. A fortuna pastoril avaliada em 22 mil contos em 1875 depois da referida calamidade, ficou reduzida a 32 contos. Fixando dados mais recentes verifica-se que a arrematação do dizimo que rendeu cento e dez contos em 1913, baixou a 18 contos no ano fatidico de 1915, sendo para notar que os arrematantes arrecadaram de um modo geral segundo se afirmou pouco mais da metade desta importancia. E verdade que neste ultimo ano talvez tivesse cabido *maior responsabilidade pe* la devastação e "doença do chifre" que apareceu pela primeira vez no Estado e pela primeira no Oeste irradiando-se pelas zonas limitrofes. Se não fora a reprodução miraculosa dos nossos rebanhos, o Rio Grande do Norte estaria hoje reduzido a uma população de bovinos pouco superior a cem mil cabeças. Essa reprodução é no Nordeste, tão vertiginosa e ao mesmo tempo espantosa, que já Gabriel Soares o ela se refere de um modo geral afirmando que as vacas parem todo ano e de ano da mamai as novilhas que aleitavam bezerros. Esse fato está na tradição sertaneja reproduzida através das gerações, como ligado aos anos imediatos a tais calamidades. Eu mesmo os ouvi referidos por velhos sertanejos em relação a 1845 e 1877. Este prodigio está nas cronicas de escritores nordestinos e ocorre-me em relação ao Ceará, Rodolfo Teofilo con[illegible] ao da calamidade [illegible] que a ela se refere [illegible] seguintes termos: "Lin[illegible] via-se a pujança dos veinos vivos as arvores que se haviam conservado desfolhadas durante lôngo, [illegible] agora se vestiam com uma opulencia nunca vista. As plantas forrageiras cobriam, totalmente, os campos e cresciam fora do comum. O gado em pouco tempo engordou de um modo incrivel. As vacas davam tanto leite como não havia exemplo. Inchiam os latendeiros. Os seres se reproduziam de um modo nunca visto. Foram inumeros os casos de vacas com partos de 2 filhos. A natureza dir-se-ia tinha pressa de encher o solares abertos pela sêca. Ao lado dos [illegible] vistos, se desenvolviam e parece que ainda com mais vigor e rapidez. [illegible] Assim em breve [illegible] cobra de cascavel esta temivel serpente que *mata em poucas horas* o maior vivente infestou o sertão inteiro. Para fazer uma idéia da quantidade destes reptis, basta dizer, que no espaço de um rocado de 1 hectare matavam-se 100 cobras de cascavel ou mais". Foi assim também em relação aos peixes que borbulhavam nas águas dos rios, lagôas e poças antes de vindo o primeiro inverno. Esse ressurgimento foi comum aos estados nordestinos pelo sêco daquele ano fatidico. [illegible] importação de reses de Piauí, provinda que foi então escoada numa pequena parte, os rebanhos das 3 provincias sempre [illegible] nenhum nos elegrias e nas vaisinas, a Paraiba, o Ceará e o Rio Grande do Norte, teria invadido muitos anos antes que repovoassem os seus campos.

Tudo aumenta

O presidente do Instituto do Açucar e Alcool acaba de falar a Imprensa sobre a alta do açúcar. E o fez citando os "porquês" que justificam o aumento. Uma serie de circunstancias concorreu para a majoração do produto e a alta verificada na fonte de produção foi Cr$ 30,00 por saco de vês que o preço saltou de Cr$ 157,00 para Cr$ 187,00.

Esclareceu ainda o Sr. Gilino de Carli que a elevação de preço para o consumidor é imperativo e acrescenta: a revisão procedida pela Comissão Executiva nos quadros estabelecidos pelo General Anapio Gomes, obedeceu a um despacho do Presidente da Republica, que determinou a fixação do "Justo preço para os produtores". Quanta diferença entre o caso do açucar lá no Rio e o do leite aqui! E, note-se que o despacho do Sr. Getulio Vargas é um grito de consciencia esclarecida que acha justa a fixação de um preço que incentive os produtores. Essa a verdade. Não se pode comparar os produtores de leite indigenas aos produtores de açucar do Brasil. O que desejamos fiscalisar é a mentalidade de lá e a de cá...

Emquanto tudo aumenta... o leite continua em ponto morto. — P. C.

JUVINO DOS ANJOS
SERVIÇOS DE CONTABILIDADE
Elaboração de planos de organização. Execução de serviços contabeis e acessorios
Carteira e Registo n. 6, do Conselho Regional de Contabilidade do R. G. Norte
Rua Dr. Barata, 198 — 1.º andar
Expediente das 8 ás 11 horas

DR. JOSÉ D. CAVALCANTI
CIRURGIÃO DENTISTA
Consultório e residencia: Av. Deodoro, 483, Fone 1428 | Expediente: Das 14 ás 18 horas — Aos sabados das 8 ás 11 horas

✝

Tte. Cel. Joaquim Anselmo Pinheiro Filho (Quincó)

MISSA DE 2o. ANIVERSARIO

CONVITE

Amaro Pinheiro e familia, José Elpidio dos Santos e familia (ausentes) e Neusa Pinheiro (ausente) convidam os parentes e amigos do Tenente-Coronel Joaquim Anselmo Pinheiro Filho (Quincó) para assistirem a missa do 2o. aniversario de seu falecimento, que mandam celebrar na Capela da Medalha Milagrosa (Patronato), ás 6,30 horas no dia 12 do corrente, pelo padre Benedito Alves.

Antecipam agradecimentos, aos que comparecerem a este ata de piedade cristã.

PREVIDENTE DA IRMANDADE DOS PASSOS

CONVITE

O 1o Secretario da Previdente da Irmandade dos Passos, no uso das suas atribuições, e devidamente autorizado pelo Sr. Presidente, convida os associados para uma reunião ordinaria que terá lugar na sede da Irmandade do Passos no dia 13 (treze) do corrente, pelas 14 horas.

Na referida reunião de Assembléia Geral Ordinaria [illegible] a eleição e posse dos novos dirigentes da Previdente no corrente ano.

Natal, 10 de Janeiro de 1952
Boanerges Soares
1o. Secretário

Associação de Professores

Sessão solene de posse do novo Conselho Diretor

De ordem do Sr. Presidente da Associação de Professores e de acôrdo com os Estatutos, convoco uma sessão solene do atual Conselho Diretor, para dar posse, no dia 13 do corrente, as 16 horas, na sede social, ao novo Conselho eleito em sessão de Assembléia Geral, realizada no dia 30 de dezembro último. Para essa sessão, convidam-se as autoridades civis, militares e eclesiásticas, professores e demais pessoas interessadas em assistirem ao ato.

Natal, 8 de janeiro de 1952.
Francisco Rodrigues Alves — 1o. Secretario

WILSON GURGEL CUNHA
CLINICA DENTARIA NOTURNA
TERÇAS E QUINTAS — Das 18 ás 21 horas
NOS SABADOS — DAS 14 ás 17 horas
Av. Rio Branco — 638 — A — TERREO FONE — 2051

HONRAS DE INTEGRADO DO ESTADO

Macau

FALECIMENTOS

A's primeiras horas do dia 13 de dezembro p. passado, corria célere pela Cidade a triste noticia de que havia falecido em Natal o ilustre conterrâneo — Sr. Antonio Honorio da Silveira, funcionário de imediata confiança da Cia. Comercio e Navegação.

O obito verificou-se naquela Capital, em casa do seu digno genro — Sr. Epifanio Fernandes, á Avenida Deodóro 350.

Deixa o querido extinto, cuja morte cau ou profunda e geral consternação nesta Cidade, viúva e filhos inconsolaveis.

De seus ilustres progenitores, de saudosa memória, de sua muito digna viúva, filhos, genros e nora, de seus irmãos, inclusive o nosso querido e virtuoso Monsenhor Honorio, já os se conceituado jornal ja ou em uma cir[illegible] nota inserida na sua segunda página, no [illegible] dia 18 deste.

A referida [illegible] sob o titulo "Falecimento", referiu-se a um tio paterno do Sr. Antonio Honorio, o saudoso Joaquim Honorio da Silveira, abolicionista.

Mácau bem recorda o valôr desse ilustre filho e como homem bem portou na deu o seu nome a uma das suas principais artérias, Praça Joaquim Honorio.

Em 1931, Monsenhor Pedro Heroncio, então Prefeito do Municipio, em homenagem ao mesmo denominou aquela época, o principal estabelecimento de ensino de Pendencias, o "Estado

Antonio Soares Filho
ADVOGADO
Av. Floriano Peixoto, 612
Fones: 1700 — 1722

DIA LITURGICO

Sagrada Familia
Jesus Maria José.
Missa própria, 2a. do domingo, 3a. da Oitava, Prefacio da Oitava, Ultimo Evagelho de S. Ioão.

CINEMA

RIO GRANDE — Fone [illegible] — "Sob o manto da Noite", as 15,30 e 20,00. Para Adultos.

REX — [illegible] — "Quero ser [illegible] as 15,30 e 20,00 horas. Para Adultos.

S. LUIZ — [illegible] Tarzan e as [illegible] 15,30 e 20,00 horas. Para [illegible] vista.

S. PEDRO — [illegible] Dois fantasmas [illegible] somente as 20,00 horas. Pode ser visto.

RAIMUNDO DE FREITAS BARROS
ADVOGADO
Rua Princesa Isabel 702
NATAL — Rio Grande do Norte

JOÃO WILSON MENDES MELO
ADVOGADO
Escritorio — Avenida Duque de Caxias, 206 — 1.º
Residencia — Av. Rodrigues Alves, 776 — NATAL

Ginasio Santa Agueda

CEARA' MIRIM

Pela Legislação do Ensino Secundario as matrículas, da segunda epoca serão realizadas [illegible] de fevereiro.

CURSO GINASIAL
MATRICULA
Periodo legal: De 1 a 10 de Março
Curso Primario: 15 de Janeiro
ABERTURA DAS AULAS
Curso Primario: 1 de Fevereiro
Curso Ginasial: 1 de Março.

Reunidas "Joaquim Honorio."

Era o Sr. Antonio Honorio, gerente, ha tempos, do Crediário da Cia Comércio e Navegação, cargo que desempenhava a contento e não obstante a sua idade avançada, não consentia de quaisquer [illegible] ferindo o trabalho honrado, até quando não mais lho permitissem ás forças.

Católico prático, era Provedor da Irmandade de Nossa S. dos Navegantes, cujos irmãos, com infindas saudades, vêem, com o seu desaparecimento uma [illegible] cuna imprenchivel.

Era na verdade, um cidadão largamente estimado, por suas altas virtudes civicas e moraes, como já o afirmou esse querido [illegible] ção, na noticia que [illegible] ma fizemos alusão.

Sua alma já foi suffragada, nesta Cidade, com Missa de 7o. dia celebrada pelo Coadjutor da Paroquia — Revmo. Pe. Manoel Ferreira da Costa, com o [illegible] parecimento de parentes e amigos.

Sua familia [illegible] narios do Crediario e Ne[illegible] ritorio da Cia Comercio e Navegação, já preparou-se para, com as solenidades liturgicas, sufragar com Missas de 30o. dia a alma do seu querido Chefe e seu grande amigo.

A todos os membros da respeitavel e culturada familia Honorio [illegible] ficos, nesta reportagem, a renovação dos sentimentos [illegible] coração do —

Correspondente

Caraúbas

No dia 27 do corrente, perante selecta assistencia, figurando numerosas familias do nosso meio social, teve lugar uma encantadora festividade, no salão de honra da C. M. da Legião Brasileira de Assistencia, nesta cidade, a qual teve a orientação e patrocinio da Exma. Sra. Dona Idesite Dantas de Andrade, esforçada Presidente do Clube das Mães, cujo Clube funciona nesta cidade, sob a legenda de Nossa Senhora das Dores.

Completando a [illegible] cia, viam-se os membros da diretoria e os componentes do referido Clube, que compareceram todos uniformisados.

Notava-se ainda a presença do sr. Raimundo Rebendo Filho, vice-presidente da nossa Camara Municipal, [illegible] representante do Sr. Prefeito Municipal, deste e amigo.

Convidado, presidiu a sessão o sr. Francisco Barreto Bezerra, ilustre Coletor Federal [illegible]

A [illegible] dupla finalidade, [illegible] Pueri[illegible] a primeira prestarem [illegible] socias do Clube uma [illegible] menagem a esforçada [illegible] ricultora Senhorita Nair [illegible] zerra como um preito [illegible] gratidão das mães cat[illegible] bences, a fundadora do [illegible] Clube, nesta cidade, [illegible] segunda, aproveitar a [illegible] ção para fazer a distri[illegible] ção de presentes ás [illegible] matriculadas nos Grupos A e B, do referido Clube.

Iniciando a sessão, [illegible] lou a associada Maria Lourdes Dantas, cuja [illegible] avra simples abordan[illegible] o motivo da festa, e s[illegible] dando dona Nair, foi a [illegible] pressão sincera do re[illegible] conhecimento de todas as [illegible] sociadas do Clube a d[illegible] na, inteligente e esforça[illegible] Puericultora, que com t[illegible] a dedicação e tão des[illegible] teressadamente vai [illegible] sando por esses sertões [illegible] ductos tão proveitosa [illegible] magnanima obra de ass[illegible] tencia social a qual é [illegible] um alcance invulgar. [illegible] peração de seu inter[illegible] sante e bem elaborado d[illegible] curso, a intérprete de su[illegible] colegas teve ocasião de [illegible] presentar bôas vindas [illegible] Puericultora e fez a ofer[illegible] de um lindo ramalhete [illegible] flores naturais, que simb[illegible] lisavam as suas impere[illegible] veis gratidões.

Em seguida houve a di[illegible] tribuição dos presentes d[illegible] Natal, a todas as mães [illegible] lladas ao Clube, que rec[illegible] biam satisfeitas, sendo a[illegible] da uma de per si chamad[illegible] para esse fim.

Ainda declamou uma bo[illegible] ita poesia a jovem Salet[illegible] Fraxedes, contribuindo ai[illegible] ma para muito realce d[illegible] festa.

Logo em seguida, o sr. Presidente facultou a palavra a quem dela quizesse fazer uso, levantando-se então sob grande salva de palmas a homenageada senhorita Nair Bezerra, que emocionada num bellissimo improviso agradeceu aquela demonstração de estima e consideração a sua pessôa, prometendo então trabalhar sempre pelo incremento de tão importante instituição e enaltecendo os trabalhos e esforços dispendidos pela Exma. Sra. Dona Idesite Dantas de Andrade, [illegible] Gurgel, fazendo também referencias as demais dirigentes da citada Clube e terminando por dirigir palavras, de estimulo e de exito as mães associadas para o cumprimento de seus deveres.

Finalmente [illegible] dindo por encerrada a sessão, falou [illegible] do [illegible] improviso o sr. Francisco Augusto da Rocha, que muito qualificou a atividade do Clube e disse [illegible] ficar que ele [illegible] dando para o [illegible] ano [illegible] festividade [illegible] da ata do Clube [illegible] Dantas e os [illegible] vos [illegible] te [illegible] das [illegible] CORRESPONDENTE

MUTILADO: [illegible] LEITURA PR[illegible] NA LOMBADA

Labim/UFRN

GUERRA AO CRIME
O caso de Apipucos

O Governador intransigente na punição dos criminosos



Agamenon Magalhães

RECIFE, 12 — Foi mantido pelo Tribunal de Justiça, o pedido de prisão preventiva dos indiciados mandantes do crime de Apipucos, ao ser denegado o habeas-corpus que haviam intentado.

O governador Agamenon Magalhães está firmemente disposto a fazer punir os responsaveis e ao lhe dizerem que o deputado Fabio Correia queria romper, alegando perseguição a correligionarios, declarou: "Se quer romper, rompa logo.

Numerosos diretores do interior estão telegrafando ao governador manifestando-lhe a inteira solidariedade, exceto os que obedecem á batuta dos srs. João Roma e Etelvino Lins.

Grande multidão aguardavam a decisão do Tribunal, nas vizinhanças do Palacio da Justiça, tendo prorrompido em palmas ao saber do resultado.

Ademar desentendeu-se com Segadas

RIO, 12 O sr. Ademar de Barros ficou furioso comeo sr. Segadas Viana porque este não o recebeu imediatamente ao chegar ao Ministerio do Trabalho. E' que o sr. Segadas estava recebendo uma pessoa em audiencia. Ao entrar no gabinete o sr. Ademar estranhou o fato e reclamou contra certos atos do Ministro, o qual respondeu que só devia satisfação da sua conduta ao presidente da Republica, como delegado de confiança do mesmo. Foi o bastante para o sr. Ademar de Barros dar a campanha por encerrada retirando-se depois de bater a com violencia.



Etelvino Lins

A IMPRENSA CATOLICA NAO PODE VIVER SEM O APOIO REAL DOS CATOLICOS. E SEM IMPRENSA, OS CATOLICOS NAO PODEM TER VOZ ALTIVA. O SR. AO MENOS ASSINA "A ORDEM"?

A ORDEM
Propriedade do Centro de Imprensa S. A.

ANO XVI - Rio Grande do Norte — Natal — Sabado, 12 de Janeiro de 1952 — N. 4776

SO' HA' DOIS GOVERNADORES
O de S. Paulo e o de Pernambuco

Osvaldo Aranha "inocente util"

RIO, 12 — O sr. Osvaldo Aranha concedeu uma entrevista ao jornal comunista "Imprensa Popular", manifestando-se favoravel a um congresso pro paz no continente americano. . .

N R Todo mundo já sabe o que são os congressos pro paz promovidos pelos comunistas. A paz vermelha e a Russia armada até os dentes e os demais nações desarmadas. E ainda haverá quem acredite nessas marmotas. . .

RIO, 12 — O sr. Otavio Mangabeira declarou que só existem no Brasil dois governadores reais: os srs. Agamenon Magalhães de Pernambuco e Lucas Nogueira Garcez, de S. Paulo. Os demais são simples interventores federais.

LEIA A ORDEM e verifique se você não está lucrando diariamente alguma coisa para o bem do seu espirito.

Carta de Teixeira de Freitas
A crise no I.B.G.E.

RIO, 12 — O sr. Teixeira de Freitas dirigiu uma carta ao presidente da Republica, cujo texto agora foi revelada, na qual pede a abertura de um inquerito para comprovar se os funcionarios da autarquia, inclusive chefes, estavam ou não cumprindo o dever e as estatisticas eram regularmente levantadas. Diz nessa carta o sr. Teixeira de Freitas que uma verdadeira bomba atomica varre o IBGE e se não se tomarem providencias urgentes em 50 anos ele não se refará.

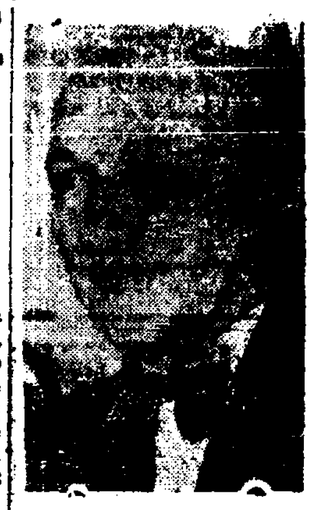

Senador Georgino Avelino

Devolva os navios
Exigem da Russia os EE. UU.

WASHINGTON, 12 — A Russia foi beneficiada pelo acordo de emprestimos e arrendamentos com um total de 670 navios americanos, que entretanto ainda não devolveu, apezar de terminada a guerra ha tantos anos. Agora, o governo americano está exigindo formalmente a restituição do emprestimo, estando disposto a levar o caso á Côrte Internacional, caso a Rússia continui a não querer restituir o que lhe foi simplesmente emprestado.

A portas fechadas
Conferencia Gois-Estilac



GOIS MONTEIRO

RIO, 12 — Estiveram conferenciando ontem, demoradamente, cerca de uma hora, a portas fechadas, no gabinete do Ministro da Guerra, o general Gois Monteiro e o ministro Estilac Leal.

Aposentadoria do Desembargador Felix Bezerra

Estão sendo lembrados os nomes de 4 juizes para substituir, no Tribunal de Justiça o desembargador Felix Bezerra que requereu sua aposentadoria. Os magistrados que estão sendo lembrados são os seguintes: José Gomes, juiz da 3a. Vara desta Capital, Otilon Coelho, juiz da 1a. Vara de Natal, Zacarias Cunha, juiz da 1a. Vara de Mossoró e Epitacio Fernandes Juiz de Macaiba.

Remodelação no Mucuripe

FORTALEZA, 12 — O Ministro da Viação apresentou ao Presidente da Republica o plano de remodelação do porto de Mucuripe, no total de quarenta milhões de cruzeiros.

George Bidault enfrentara'

PARIS, 12 — O catolico George Bidault, lider da resistencia francesa e membro destacado do Movimento Republicano Popular, está encarregado de organizar o novo gabinete francês.

O JORNALISMO E UM DOS PODERES DO REGIME DEMOCRATICO. — Bowles.

Semana Rural

RIO, 12 — O Ministro da Agricultura recebeu o padre Rui Vieira, vigario de Areia, na Paraiba, com o qual ficou assentada a cooperação do Ministério á Semana Rural a ser promovida ali.

Politica Estadual
Chegará brevemente a Natal o Senador Georgino Avelino

Dentro de poucos dias chegará a esta capital o senador Georgino Avelino, que segundo se anuncia vem tomar os primeiros contactos com seus amigos em torno das eleições municipais de dezembro.

E' possivel entretanto que a viagem do senador possedista prenda-se a solução do caso da Prefeitura de Natal, que os republicanos reivindicam para seu partido, contando para isto com a simpatia de destacados lideres do P.S.D. entre êles o proprio senador Georgino.

O P.R. além de outros motivos, alega que perdeu o proprio governador e duas das secretarias com que entrou para o governo. E' um motivo ponderosos.

O deputado Dix-huit Rosado, segundo apuramos, está á frente das conversações, á tendo conferenciado longamente com o governador Silvio Pedroza, com quem jantou na tarde de ontem, e com os deputados Creso Bezerra e Teodorico Bezerra.

Aproveitará tambem o sr. Dix-huit Rosado para uma excursão ao interior do Estado, conversando com seus amigos e tomando pé para a proxima campanha municipal.

De segunda-feira em diante o deputado Dix-huit Rosado dará expediente pela manhã na séde do seu partido, na Travessa México.



Dep. Dix-huit Rosado

Eden e os comunistas

NOVA YORK, 12 — Ao receber o grau de doutor honoris causa na Universidade o sr. Anthony Eden aproveitou para uma advertencia aos vermelhos e sua audácia. Disse que qualquer ataque dos comunistas á Asia encontrara uma oposição das forças da ONU, igual á que ha feito na Coreia.

CHOVE NO CEARA'

FORTALEZA, 12 — Estão caindo chuvas abundantes em varias partes do interior cearense.

O Plano Marshall

Terminou em 1951 a vigencia do Plano Marshall.

E' possivel assim fazer-se uma analise das suas repercursões.

Inegavelmente, não fôra ele e muito maior o numero de paises teria caído sob o guante do comunismo.

Verifica-se que os paises proibidos pela Russia de aceitarem a cooperação do plano, como sejam a Tcheco-Eslovaquia, a Polonia, a Hungria, a Bulgaria, a Romania, ficaram mesmo comunistas. Aqueles outros, inclusive a Iugo Slavia, que aceitaram o plano, livraram-se da tutela russa.

Todo mundo sabe como os comunistas estavam certos de apoderar-se da Italia, onde o Partido Comunista era o maior do mundo. Mas o plano economico de um lado e a firme atitude dos catolicos do outro, fizeram sair o tiro pela culatra.

Nao foi diferente na França, onde o operariado está creando uma nova mentalidade e abandona o comunismo aos punhados.

E' por estas coisas que o comunismo não quer ouvir falar em auxilio aos paises sub-desenvolvidos. Eles querem fome, miseria, desgraça, porque é o clima e a que pode medrar a peste comunista.

O QUE OCORRE NO MUNDO
NOTICIARIO DO USIS

O PROGRAMA DO PONTO IV E AS ASPIRAÇÕES DE PAZ DOS ESTADOS UNIDOS

WASHINGTON, 12 — Falando sobre o papel do Departamento do Interior norte-americano em fornecer assistencia tecnica ás areas pouco desenvolvidas, o Sr. Richard Searles, Sub-Secretario do Interior afirmou que mais de 200 projetos do Ponto IV estão agora em andamento. "com o objetivo de dar melhores e mais felizes condições de vida e maior eficiencia economica a todos os povos.

Como exemplos de sua declaração Searles citou a previsão de 40 tecnicos do seu Departamento que estão cooperando em projetos atualmente em desenvolvimento em 20 paises da Asia Sul Leste Asiatico e Africa.

CONFERENCIA DE MIGRAÇÃO

BRUXELAS, 12 — Delegados de 23 paises reunidos nesta capital para estabelecer um novo sistema internacional destinado a promover a emigração ordenada, apresentado pelos Estados Unidos para substituir a Comissão Preparatoria da Europa (inclusive o Brasil) foi aprovado por todos os votos menos dois.

Segundo declarou o Sub-Secretario de Agricultura Sr. Clarence J. McCormack que interveio na sessão, serão cerca de 300 técnicos agricolas norte-americanos, empenhados em trabalhos de sua especialidade em 24 diferentes paises de acordo com projetos do Programa do Ponto IV.

CONFERENCIA DE MIGRAÇÃO

BRUXELAS, 12 — Delegados de 23 paises reunidos nesta capital para estabelecer um novo sistema internacional destinado a promover a emigração ordenada, apresentado pelos Estados Unidos para substituir a Comissão Preparatoria da Europa (inclusive o Brasil) foi aprovado por todos os votos menos dois.

Segundo declarou o Sub-Secretario de Agricultura Sr. Clarence J. McCormack que interveio na sessão, serão cerca de 300 técnicos agricolas norte-americanos, empenhados em trabalhos de sua especialidade em 24 diferentes paises de acordo com projetos do Programa do Ponto IV.

CONFERENCIA DE MIGRAÇÃO

BRUXELAS, 12 — Delegados de 23 paises reunidos nesta capital para estabelecer um novo sistema internacional destinado a promover a emigração ordenada, apresentado pelos Estados Unidos para substituir a Comissão Preparatoria da Europa (inclusive o Brasil) foi aprovado por todos os votos menos dois.

Segundo declarou o Sub-Secretario de Agricultura Sr. Clarence J. McCormack que interveio na sessão, serão cerca de 300 técnicos agricolas norte-americanos, empenhados em trabalhos de sua especialidade em 24 diferentes paises de acordo com projetos do Programa do Ponto IV.

CONFERENCIA DE MIGRAÇÃO

BRUXELAS, 12 — Delegados de 23 paises reunidos nesta capital para estabelecer um novo sistema internacional destinado a promover a emigração ordenada, apresentado pelos Estados Unidos para substituir a Comissão Preparatoria da Europa (inclusive o Brasil) foi aprovado por todos os votos menos dois.

Segundo declarou o Sub-Secretario de Agricultura Sr. Clarence J. McCormack que interveio na sessão, serão cerca de 300 técnicos agricolas norte-americanos, empenhados em trabalhos de sua especialidade em 24 diferentes paises de acordo com projetos do Programa do Ponto IV.

O QUE OCORRE NO BRASIL
Noticiario da Radiopress

FORTALEZA, 12 — Encontra-se nesta Capital o dr. Claudio de Menezes, diretor do Departamento Nacional de Obras de Saneamento, que veio estudar o problema do saneamento desta Capital e de cidades do interior cearense.

PARTIDA DOS PESCADORES

S. PAULO, 12 — Será dentro em breve, proximo o partida dos pescadores cearenses para mais uma etapa de sua arrojada viagem Fortaleza-Porto Alegre.

JOGO DE DEPUTADOS

RIO, 12 — A imprensa vem anunciando com ironia que certos deputados paraense... [illegible] ...

O CASO DE APIPUCOS

FORTALEZA, 12 — Encontra-se nesta Capital o dr. Claudio de Menezes, diretor do Departamento Nacional de Obras de Saneamento, que veio estudar o problema do saneamento desta Capital e de cidades do interior cearense.

PARTIDA DOS PESCADORES

S. PAULO, 12 — Será dentro em breve, proximo a partida dos pescadores cearenses para mais uma etapa de sua arrojada viagem Fortaleza-Porto Alegre.

JOGO DE DEPUTADOS

RIO, 12 — A imprensa vem anunciando com ironia que certos deputados paraenses... [illegible] ...

O CASO DE APIPUCOS

FORTALEZA, 12 — Encontra-se nesta Capital o dr. Claudio de Menezes, diretor do Departamento Nacional de Obras de Saneamento, que veio estudar o problema do saneamento desta Capital e de cidades do interior cearense.

CABELO ESCOLHIDO

RIO, 12 — Causou certa surpresa o decreto do presidente da Republica escolhendo o sr. Benjamin Cabello para presidente do conselho de contrôle [illegible] Comissão Federal de Abastecimento e Preços.

IRIA PACIFICAR O IBGE

RIO, 12 — Afirma-se que o presidente da Republica nomeará o almirante Nelson de Lima Teixeira para substituir o dr. Teixeira de Freitas na presidencia do IBGE.

O CARDEAL FOI ABSOLVIDO

S. PAULO, 12 — A imprensa comenta com simpatia a decisão da justiça desta Capital absolvendo o cardeal Carlos Mota na ação comminatoria que lhe estava movendo o bispo de Maura, chefe da chamada igreja catolica brasileira. O ex-bispo se [illegible] a decisão desrespeitosa [illegible] brasileira. O juiz da 1a. Vara não encontrou base para incriminação.

ADEMAR ALMOÇA COM GETULIO

RIO, 12 — O sr. Getulio [illegible] almoço [illegible] Ademar [illegible] Barros. Estão ambos contentes.

LINHA AEREA

FORTALEZA, 12 — A companhia de navegação aerea [illegible] estabelecer [illegible]

MUTIRÃO

Labim/UFRN

CENTRO DE IMPRENSA S. A.
Séde — Rua Dr. Barata, 210 — NATAL
Presidente — OLIMPIO PROCOPIO DE MOURA
Gerente — YOLANDO OCCHIPINTI

A ORDEM

DIARIO VESPERTINO
(Circula desde 14-7-1935)
Diretor — OTTO GUERRA
Secretario — XAVIER PINHEIRO

TELEFONES
Redação 12-22 — Presidencia 19-55

ASSINATURAS
Ano ... Cr$ 150,00
Trimestre ... 45,00

VENDA AVULSA
N. atrasado ... 1,50
N. do dia ... Cr$ 1,00

PUBLICAÇÕES — TABELA NA GERENCIA

REPRESENTANTES
RIO — A. S. LARA, Senador Dantas, 45-1.º andar — Fones 22-7319
S. PAULO — Raul Sassumayor, Rua Felipe de Oliveira, 81 5.º andar — Fone 32-377

SOCIEDADE

O PENSAMENTO UNIVERSAL

O primeiro e o mais fundamental dos direitos da criança é o de ter uma familia, o de ter pai e mãe que lhe assegurem não só a existencia mas todos os colorários de uma existencia dignamente humana.

Pe. Leonel França, S. J.

ORIENTANDO

Em cada periodo de vinte e quarto horas, oito horas de sono são precisas ao organismo para renovar as energias gastas durante o dia. Os que dormem pouco estão mais sujeitos ao ataque das doenças infecciosas.

Evite tudo que possa desfalcar o tempo de sono necessario à saúde. — SNES.

RECEITA DO DIA

Suspiros de Chocolate. — Bate-se uma clara em neve e acrescentam-se três quartos de uma tablete de chocolate raspado e 125 g. de açúcar com baunilha. Mistura-se tudo batendo bem com um garfo cerca de 5 minutos. Deita-se essa massa em suspiros sobre uma folha de papel branco. Coze em forno brando uns dez minutos.

FARMACIAS DE PLANTÃO

HOJE:

Farmacia Confiança — Rua Vigário Bartolomeu — Cidade Alta — Fone: 12-27.

Farmacia Rocas — Rua Expedicionario José Varela — Rocas.

Farmacia Navarro — Rua Amaro Barreto — Alecrim — Fone: 11-80.

AMANHÃ

Farmacia Rio Branco — Av. Rio Branco — Cidade Alta

Farmacia Rocas — Rua Expedicionario José Varela — Rocas.

Farmacia Santo Antonio — Rua Amaro Barreto — Alecrim — Fone 2041.

FAZEM ANOS HOJE

SENHORAS

Alda de Queiroz Filgueira, esposa do sr. Salomão Filgueira, residente no Rio

Juliz Dantas Lanário, esposa do sr. Severino

SENHORES

Manoel

Samuel Camara F., funcionario do Banco do Brasil

Dr. Arnaldo Simonetto, 1º. Juiz Municipal de Natal

Mancel de Oliveira, comerciante nesta Capital

Francisco Augusto da Cruz, residente em Rio Cruz

Sátiro Arruda Fernandes, funcionario do Departamento de Educação

Alfredo Pegado, funcionario da Fazenda Federal.

SENHORITAS

Julieta Martins Pinheiro, filha de Francisco Martins Pinheiro

Maria de Lourdes, filha do major Heleno Monte Machado, Patrulheiro Nacional.

JOVENS

José, filho

Ribeiro Dantas

AMANHÃ

SENHORAS:

Ana Dulce Maranhão, esposa do sr. Francisco Maranhão

Helena Camara, esposa do professor Camara

Antonia Galvão, viuva de Romualdo Galvão

Anunciada Fernandes, esposa do sr. Fernandes, operario

SENHORES

Esmeraldino Moura, eletricista

SENHORITAS

Heloisa Nadir Fernandes, filha do sr. Manoel Eduardo Fernandes, pro prietario em Lagôa de Pedra.

JOVENS

Nilton, filho do sr. José Martins

Clarindo

Clarindonor de Andrade, filho do sr. Senador

NASCIMENTO

Nasceu, ontem, em sua residencia, á rua Maria Auxiliadora, 69, o menino Jucinto, filho do sr. Rafael Monte Jucinto. Por esse grato acontecimento os pais do recem nascido vêm sendo muito cumprimentados.

(Conclue na 3a. pagina)

VENDEM-SE PREDIOS MODERNOS, no centro da cidade, a tratar na Av. Tavares de Lira, 97.

VENDE-SE OU ALUGA-SE A casa situada na Rua Heitorio Fernandes, 1011. Tirol — A tratar na Rua João Pessoa, 211.

VENDE-SE uma bicicleta, inglesa, esquerda, pneu balão, por Cr$ 1.800,00. Tratar com Nazareno — Fone 1183

Lições do Censo

OTTO GUERRA

Lições do CENSO — OTTO GUERRA

Ainda não recebemos o volume que condensa os resultados do censo de 1950, relativos ao Rio Grande do Norte. Apenas temos visto resumos e comentarios na imprensa do sul.

Por um desses comentarios, verificamos que as 48 cidades do nosso Estado tinham uma população total de 223.095 habitantes, para um total geral de 967.921 habitantes, no Rio Grande do Norte. Levando-se em conta que somente a população de Natal foi de 94.812 habitantes, verifica-se como é tipicamente rural a população do nosso Estado. O que é uma grande coisa.

Além de Natal, as maiores concentrações urbanas estão em Mossoró (19.612 habitantes) em Caicó (7.755), Angela Branca (7.665), Macau (7.661), Currais Novos (7.173), Nova Cruz (5.131), Ceará Mirim (5.092) e Assú (5.071). Todas as demais cidades têm população inferior a 5 mil habitantes.

Mesmo naquelas cidades acima enumeradas ha pelo menos três tipicamente rurais e são Caicó, Currais Novos e Assú, cidades bem sertanejas.

A grande lição que o censo nos dá é que o Rio Grande do Norte póde e deve voltar suas atenções maiores para o interior. Natal dobrou a população. E se não dermos início a uma politica de maior fixação do homem á terra, de melhoramento do interior, esse exodo continuará.

Vimos que vários municipios estão com menos gente do que em 1940, a exemplo S. Tomé, Florania, Parelhas. São municipios acoitados duramente pela estiagem, mas também pelas dificuldades de vida.

VIDA RELIGIOSA

FESTA DA SAGRADA FAMILIA

(S. Lucas, 2-42-52).

Quando Jesús completou onze anos, suburiram êles (Jesús e seus pais) a Jerusalém, segundo o costume daquela festa. E acabados aqueles dias, ao regressarem, ficou o Menino Jesús em Jerusalém, sem que os seus pais dessem por isso. Cuidando que Ele vinha em companhia de outros, caminharam um dia inteiro, e O procuravam entre os parentes e conhecidos. Mas não O achando, voltaram a Jerusalem para O procurar. Acharam no templo, sentado no meio dos doutores, ouvindo-os e interrogando-os. E todos os que O ouviam, pasmavam de sua sabedoria e de suas respostas. Vendo-O ficaram admirados. E disse-Lhe sua Mãe: Filho por que nos fizeste isso? Eis que teu pai e eu Te procuravamos afflitos. E Ele lhes disse: Porque me buscais? Não sabieis que me devo ocupar no que é da vontade do meu Pai? Eles não entenderam, no entanto, a palavra que lhes dissera. Então desceu com êles e veio para Nazaré e era-lhes submisso. Sua Mãe conservava todas essas palavras em seu coração. Entretanto Jesús crescia em sabedoria, em idade e graça diante de Deus e dos homens.

A PALAVRA DE DEUS

x x x

COMENTARIO

José e Maria ensinam aos pais a maneira de educar seus filhos. Em companhia de seu amado Filho eles se dirigem à cidade de Jerusalem, a fim de tomarem parte nas solenidades da Páscoa, desejando assim prestar a Deus o culto que lhe era devido. Do mesmo modo, os pais devem cuidar da formação e educação religiosa de seus filhos. Antes de tudo, devem dar a seus filhos o bom e eficaz exemplo de vida cristã; devem acompanhá-los à igreja, ensinando-lhes a observar os mandamentos da Lei de Deus e a santificar os domingos assistindo à Missa e abstendo-se de trabalhos servis; devem ensinar-lhes e frequentar o catecismo paroquial, onde aprenderão as verdades essenciais da nossa religião. "Tal pai, tal filho", diz o adágio. Se os pais são relaxados a não praticarem a Religião, debalde a ensinarão aos seus filhos. Pode ser aplicada a esses pais a ameaça de Jesus: "Ai daquele que escandalizar um desses pequeninos que têm fé em Mim, melhor seria que lhe atassem uma pedra ao pescoço e o atirassem ao mar".

Pe. J. P. Fuseni

PREVIDENTE DA IRMANDADE DOS PASSOS

CONVITE

O 1o. Secretario da Previdente da Irmandade dos Passos, no uso das suas atribuições, e devidamente autorizado pelo Sr. Presidente, convida os associados para uma reunião ordinaria que terá lugar na sede da Irmandade dos Passos, no dia 13 (treze) do corrente, pelas 14 horas.

Na referida reunião de Assembléia Geral Ordinaria procede-se á eleição e posse dos novos dirigentes da Previdente no corrente ano.

Natal, 10 de Janeiro de 1952
Boanerges Soares
1o. Secretário

Salas para alugar

A Administração da Caixa Economica Federal torna publico que dispõe de amplas salas para alugar no edificio sito a Avenida Duque de Caxias, no. 124

Colegio Santo Antonio
AV. DEODORO, 809
AVISOS PARA 1952

I — ABERTURA DAS AULAS:

1º. Curso de Admissão, 2ª. época: 7 de Janeiro
2º. Curso Primário: 4 de Fevereiro
3º. Curso Ginasial, Colegial e Comercial: 1 de Março

II — MATRICULA:

1º. Exame de Admissão, 2ª. época: 7 de Janeiro a 21 de Fevereiro
2º. Curso Primário: a partir de 2 de Janeiro
3º. Curso Ginasial, Colegial e Comercial: de 15 a 26 de Fevereiro

III — EXAMES DE 2ª. ÉPOCA:

1º. Admissão ao Curso Ginasial: 21 e 22 de Fevereiro
2º. Curso Ginasial, Colegial e Comercial: 18 e 19 de Fevereiro

Para maiores informações dirija-se á Directoria.

GINASIO "7 DE SETEMBRO"
RUA SERIDO' 419 FONE 15-17

AVISOS

I — MATRICULA

a) — Exame de Admissão, 2a. época — de 1o. a 15 de fevereiro
b) — Jardim de Infancia, Primário e Admissão, a começar de 20 de janeiro
c) — Ginasial e Comercial (Tecnico de Contabilidade), na 2a. quinzena de fevereiro

II INICIO DAS AULAS

a) — Jardim de Infância, Primário e Admissão, 1o. de fevereiro
b) — Ginasial e Comercial: 1o. de março

III — EXAMES DE 2a. EPOCA

a) — Admissão ao Ginásio: 20 de fevereiro
b) — Ginasial e Comercial: 2a. quinzena de fevereiro

PARA MELHOR INFORMAÇÕES DIRIJA-SE A SECRETARIA DO GINASIO

Associação de Professores

Sessão solene de posse do novo Conselho Diretor

De ordem do Sr. Presidente da Associação de Professores e de acôrdo com os Estatutos, convoco sessão solene do atual Conselho Diretor, para dela posse no dia 12 do corrente, as 16 horas, na sede social, ao novo Conselho eleito em sessão de Assembléia Geral, realizada no dia 30 de dezembro último. Para essa sessão, convidam-se as autoridades civis, militares e eclesiásticas, professores e demais pessoas interessadas em assistirem ao ato.

Natal, 8 de janeiro de 1952.
Francisco Rodrigues Alves — 1o. Secretario

VENDEM-SE AS CASAS

Rua Fotengy 749 — 55 000,00 Já saneada
Avenida Hermes da Fonseca 111 — 15.000,00
Já saneada. — Avenida Hermes da Fonseca 116 — Ponto para negocio 30 000,00.
Tratar á Rua Dr. Barata 271

Cooperativa Central de Credito Norte Riograndense Ltda
Ex-Caixa Rural e Operária de Natal)
Séde - Rua Dr. Barata, 208 - Ribeira
Expediente - 9 ás 10,30 e 13,30 ás 15 horas
O mais popular dos estabelecimentos de crédito
Propulsor da Economia e do Trabalho
Faça hoje mesmo seu deposito
E' uma prova de confiança no Cooperativismo
MUTILADO LEITURA PRE[illegible] NA LOMBADA

Efemérides Estaduais

JANEIRO — 12

1919 — Falece o poeta [illegible] Ponciano Barbosa, primeiro deputado do closes[illegible] rario no Estado.

JANEIRO — [illegible]

1884 — Início da construção do predio do Ate[illegible]

CASOS & COISAS

REPRESSAO AO CRIME

Uma onda de crimes varre o pais. Os jornais divulgam, diariamente, noticias de bárbaros assassinatos como se tivessem registrando um fato corriqueiro. Alguns órgãos de imprensa, esquecidos da nobre missão que cumpre ao homem de jornal, seja ele um brilhante articulista, ou se trate de simples reporter, divulgam com escandalosas manchetes os crimes horrendos que por aí se praticam, de modo particular na chamada "cidade maravilhosa", a capital da República.

Cria-se, deste modo, uma mentalidade doentia, pois o povo vai se habituando com as descrições, por vezes romanceadas, de certos crimes tornando-se alguns verdadeiros fans desse tipo de noticiário, impressionados não com a desgraça do proximo, mas sim pela maneira pelos motivos, pelos pormenores do fato criminoso, que [illegible] pre "enfeitado" pela responsabilidade dos [illegible] reporters policiais.

Ao nosso entender, as autoridades brasileiras [illegible] penas devem reprimir [illegible] energia, o crime e castigar o criminoso, como também evitar que se explore a curiosidade publica com noticias minuciosas de assaltos e assassinatos, como se o povo [illegible] alem fronteiras, de um povo que vive [illegible] direito as escandalosas luz clara do dia? Qual a impressão que poderemos dar ao mundo com as noticias diárias de crimes, roubos, assaltos sinistros, tudo isso [illegible]

A onda de crimes não existe, apenas na metropole [illegible] mas em todo o [illegible] pois [illegible] pensamento em todos os [illegible] salientando o [illegible] reflexo das grandes cidades [illegible] o mesmo medo [illegible] que [illegible] [illegible] [illegible]

Labim/UFRN

Hoje a noite contra o campeão

Amanhã, frente ao "mais querido", as duas exibições em Natal, do Fortaleza Sporting Club

Finalmente, teremos dentro de mais alguns minutos a Juvenal Lamartine, a primeira apresentação em Natal, do esquadrão do Fortaleza Sporting Club, do Ceará. O conjunto cearense que vem procedido de grande cartaz, fará a sua estreia contra o America, campeão invicto de 1951. Será uma pelejа das mais sensacionais, esta que disputarão natalenses e alencarinos. O gremio rubro, deseja manter a sua invencibilidade em nossos gramados e certamente, lutará com todas as suas forças, em busca de um triunfo consagrador. Por seu turno, os rapazes do "esquadrão de ação", esperam brilhar na sua primeira exibição entre nós. Chegaram a Natal na tarde de ontem, o que constitui um handicap dos mais positivos, pois houve tempo bastante para que pudessem repousar os pupilos do Franca.

Tarde de amanhã, os cearenses retornarão á cancha, para se bater contra o ABC, na ultima partida da temporada. Indiscutivelmente, este jogo é o mais sensacional e o que mais apaixona a torcida, pois, como todos sabemos, possui o quadro abecedista, a maior legião de torcedores da cidade. Ademais, como vem sendo amplamente noticiado, a peleja de amanhã, marcará as despedidas do ABC dos gramados natalenses neste ano, pois o alvi-negro vai pedir licença da FND como um formal protesto á eleição de Fernando Leitão, para a presidencia de nossa Mentora. Este detalhe, faz com que a torcida alvi-negra, como uma derradeira homenagem aos seus cracks admirados, compareça em massa ao estadio Juvenal Lamartine, para estimula-los a uma vitoria de grande significação.

Tanto os rapazes do America, como os players abecedistas, desfrutam perfeitas condições fisicas e tecnicas, esperando-se, por conseguinte resultados consagrados e honrosos, para o futebol de nossa terra. Aliás, é firme o proposito de America e ABC em obter dois triunfos sensacionais, para elevar cada vez mais alto o prestigio do soccer norte-riograndense. As duas apresentações do Fortaleza entre nós, constituirão um test para que possamos aquilatar as nossas possibilidades ante os cearenses, ao que tudo indica, nossos futuros adversários no Campeonato Brasileiro, depois do nosso provavel e quasi certo sucesso, contra os bravos rapazes do Piauí.

O Fortaleza trás a Natal, o que de melhor existe atualmente no futebol do Ceará. Sua equipe, serve de base para a formação do selecionado do Ceará. Dentre os nomes de maior expressão no conjunto visitante, aparecem Marinho, nosso conhecido, Saraiva, Arrupiado, Zeca Pinto, Pedro Novissimo, Pelado, e Valdir, o perigoso extrema egresso dos canchas assuenses, atualmente desfrutando fama espetacular.

Está designado para apitar o encontro desta noite, o sr. Eugenio Barros. Para o cotejo de amanhã, ainda não foi escalado um mediador. Entre o proprio Eugenio e o "gorducho" Chico Lemos, deverá surgir o arbrito da maior contenda da temporada alencarina.

Indicador Profissional

ADVOGADOS

ALVAMAR FURTADO DE MENDONÇA

CLOVIS GENTILE
ADVOGADOS
Avenida Duque de Caxias, 110.
1.º andar — sala 107
Fone: 1608.
"Edificio Bila"

ANTONIO TOSCANO CAVALCANTI
ADVOGADO
Escritório: Rua Acre, 55 — 5.º andar — sala 507
FONE: 43-1396
Residência: Rua Hilário de Gouvêa, 88-ap. 302
FONE: 37-4662
RIO DE JANEIRO

CLAUDIONOR DE ANDRADE
ADVOGADO
Escritório: Avenida Duque de Caxias, 84-1.º andar — "Edificio Quinho" — Sala 5 — FONE 11-18
Residência: Rua Assú, 418 — FONE: 16-26.

ADVOGADOS
DJALMA ARANHA MARINHO
Residência: Av. Prudente de Morais, 615. Fone 14-56
DANTE DE MELO LIMA
Residência: Rua Floriano Peixoto, 529
Escritório: Av. Tavares de Lira, 96-1.º. Fone 15-70, Natal

BEL. EWERTON DANTAS CORTÊS
ADVOGADO
Escritório: Av. Duque de Caxias, 114, (Ed. Bila), Sala 206. Fone 22-65
Residência: Rua Trairi, 581

JONAS GURGEL
PROVISIONADO
Aceita causas civis, comerciais. Advocacia em Caraúbas, Martins, Apodi, Portalegre, Patú
Escritório e residência: Praça Getulio Vargas, 69 — Caraúbas

VICENTE DE SOUZA
Advogado
Escritório e residência: Rua Fonseca e Silva, 1105 —
Fone: 2364 — Alecrim — Natal

DENTISTA

ROSALVO P. GALVÃO
CIRURGIÃO DENTISTA
Cirurgia Buco — Maxilar — Protese
Consultório — Av. Rio Branco, 638-A-Terreo
FONE 20-51 — NATAL—Rio G. do Norte

MEDICOS

DR. ANTONIO RAMALHO
CLINICA DE ADULTOS, DA CRIANÇA E PARTOS
Clinica — Praça João Maria 64 — 1.º — Tel. 1071
Horas: 11 (Sabados das 14 às 17)
Atende a domicilio
Residencia — Rua Fonseca, 57 — Tirol

TRATAMENTO DAS FRATURAS
CORREÇÃO DOS DEFEITOS FISICOS
CIRURGIA
DR. EUDES C. MOURA
Assistente do Serviço de Cirurgia do Prof. Barros Lima — Cirurgião Auxiliar do Serviço — Clinica de Ortopedia e Cirurgia Traumatologia do Hospital Manoel Almeida — Recife
CONSULTAS:
Das 15 às 17.30 exceto aos sabados:
Clinica Av. Rio Branco, 596 1.º andar — Sala 1
Residencia Rua Capitão Carvalho, 615

CLINICA DE CRIANÇAS
— DO —
DR. FERNANDO MEDEIROS
PUERICULTURA — PEDIATRIA
Consultorio e residencia: Presidente Quaresma, 353 — Alecrim — Fone 1693
Consultas: 10 ás 11 e 15 ás 18 horas

DR. JOSE' ALFRAN
CLINICA MEDICA — DOENÇAS DA PELE — SIFILIS — ALERGIA
CONSULTAS
Das 9 ás 11 horas e das 14 ás 17 horas
Consultorio — Av. Rio Branco, 689 — 1.º
Residencia — Praça Pio X, 320 — Fone — 1374

DR. GENARO FLORIO
Clinica Medica do adulto e da criança — Doenças de senhoras — Partos — Perturbações da Gravidez — Tratamento das varizes — Ondas Curtas — Eletro-coagulação
Consultório e residência — Avenida Rio Branco, 787.
Fone: 3417 — Horario: 13.30 horas, em diante

DRA. LICY TEIXEIRA
ESPECIALISTA
DOENÇAS DE SENHORAS — PARTOS
(Curso de aperfeiçoamento no Rio de Janeiro e Belo-Horizonte)
Consultorio: Edificio Magaly (acima da Casa Rio) — 1.º andar.
Consultas: das 14 horas em diante
Residência: Av. Rio Branco, 440 — Fone: 19-20

DR. MACHADO
DOENÇAS MENTAIS E NERVOSAS
CONSULTAS EM HORARIO PREVIAMENTE MARCADO
Consultorio e Residencia: Assú. 419 — Fone 1384

Clinica de crianças
DR. MIRABEAU PEREIRA
PUERICULTOR E PEDIATRA
Consultas: Das 15 horas em diante
Consultorio e residência: Rua João Pessôa, 194
Fone: 21-16

DR. HERMANCE PAIVA
CLINICA MEDICA — VIAS URINARIAS
Consultorio: Av. Rio Branco, 589 — 1º. andar
Residência: General Ozorio, 246
Horário: 15 ás 18 horas
NATAL — Rio G. do Norte

DOENÇAS NERVOSAS E MENTAIS
DR. OTTO JULIO MARINHO
DIARIAMENTE DAS 15 AS 17 HORAS
CONSULTORIO:
AV. RIO BRANCO, 589, 1.º ANDAR

DR. PEDRO SEGUNDO
ESPECIALISTA
VIAS URINARIAS — PROTOLOGIA E SIFILIS
Cura Radical das hemorroidas, varises e hidroceles, sem operação e sem dor. Doenças da uretra, prostata, vesiculas seminais; bexiga e rins. Tratamento rapido das uretrites agudas e crônicas e suas complicações. Perturbações. Urotroscopia. Galvano Cauterio
DAS 15 HORAS EM DIANTE
Consultorio: Edificio "Nova Aurora", Rua Dr. Barata, 243-1.º andar — Residência: Rua Apodi, 537. Fone: 18-50

DR. PAULO SOBRAL
DA MATERNIDADE JANUARIO CICCO
Ondas curtas — Eletro-coagulação e Bisturi Eletrico
Partos e Doenças de Senhoras
Consultorio: Residencia:
Rua Dr. Barata, 210-1.º and. Av. Prud. de Morais, 745
Fone 1120
Consultas de 9,30 ás 11,30 e das 14 ás 17 horas
Natal — Rio Grande do Norte

DR. VICENTE MONTEROSSO
Ex-Cirurgião-Obstetra do H. C. Adm. do Rio de Janeiro
Ex-Chefe de Equipe da Maternidade Clara Basbaum do Rio de Janeiro
Cirurgia — Doenças de Senhoras — Partos sob Anestesia
CONSULTAS — 2as. e 5as. Feiras, das 14 as 18 horas — Sabados, das 9 ás 11.30 horas
Av. Rio Branco, 599 — 3.º andar — Sala 3

MUTILADO

REX — Hoje

Matinée ás 15.30 — Soirée as 20 horas
Uma pandega de ponta á ponta! Uma comédia repleta de situações cômicas e divertidas! Um filme cem por cento alegre.
GARY GRANT, BESTY DRAKE, FRANCHOT TONE E DIANA LYNN em
QUERO ESSE HOMEM!
Uma das mais divertidas e mais originais comédias que tem surgido ultimamente! Uma comédia que é sem dúvida a mais engraçada da presente temporada!

Hoje — São Luis — Hoje

Taizan e as Amazonas
Uma das mais empolgantes aventuras do "Rei das Selvas" repleta de lutas selvagens, perigos e suspense.

São Pedro — Hoje

Somente soirée ás 20 horas
DOIS FANTASMAS VIVOS

NERVOSO
CABEÇA FRACA — INSONIA — NERVOS
VANADIOL



Ás dores de cabeça, palpitações, falta de memória e delhar, têm quasi sempre, origem no sistema nervoso — abalado — sânimos, que envenenam a vida, tiram a coragem e a alegria e até impedem de trabalhar.
E' necessário fortalecer os nervos. Tome "VANADIOL". E' conhecido pelos médicos como excelente tônico fosfatado para os nervos

Quadros para a temporada do Fortaleza

Conforme apurou a reportagem, para os dois jogos interestaduais de hoje a amanhã, os quadros litigantes deverão ser os seguintes:

AMERICA — Gerim — Artemio e Barbosa. Cuica — Pretinho e Ernani. Gilvan — Renato Franklin Pernambuco e Ozi.

FORTALEZA — Ivan — Pedro e Pedro Matos. Sapenha — Arrupiado e Pelado. Novissimo — Aluisio — Zecapinto — Peixoto e Antonino.

A B C — Ricamar — Dinarte e Tarcisio. Abel — Jorginho — Tidão — Astrogildo e Paulo Isidro.

Querem aumento

RIO, 11 — Os funcionarios ferroviarios voltam a pleitear novo aumento de vencimentos, alegando o alto custo de vida.

A ORDEM
Preço: Cr$ 1,00

TENHA JUIZO



TEM SÍFILIS OU REUMATISMO DA MESMA ORIGEM?
USE O POPULAR PREPARADO
Elixir 914
VALIOSAS OPINIÕES
"MEDICAÇÃO AUXILIAR NO TRATAMENTO DA SIFILIS — Resultado satisfatório me tem dado o ELIXIR 914 no tratamento da Sífilis, razão porque não ponho dúvida em recomendá-lo. — (a) DR. ALCIDES GARCIA".
"Ateste que tenho empregado com bons resultados o ELIXIR 914, principalmente nas moléstias de fundo sifilitico. — (a) DR. ALVINO AGUIAR

Impurezas do sangue?
ELIXIR DE NOGUEIRA
Aux. Trat. Sífilis

Sociedade

(Conclusão da 2.a pagina)

FALECIMENTOS

Raimundo Leão — Depois de longos padecimentos, faleceu em Mossoró na madrugada de ontem o sr. Raimundo Leão, antigo comerciante em Mossoró onde desenvolveu um grande trabalho em prol das obras sociais-católicas daquela cidade. Deixa Viuva a sra. Francisca Leão de Moura e entre outros os seguintes filhos: sr. Joaquim Soion de Moura, professor de Matematica da Escola Normal de Mossoró e de varios outros estabelecimentos de ensino; Dr. José Arset Moura Leão, médico naquela cidade; Dr. Wilson Leão, Farmaceutico; sr. Evilasio Leão, professor de Educação Fisica da Escola Normal de Mossoró e as Professoras Sergina Leão, Ernestina Leão e Avani Leão, alem de vários outros filhos com votos religiosos. A familia enlutada apresentamos os nossos sinceros pezames.

Luis Macêdo — Faleceu ontem, ás 14 horas da manhã, nesta Capital, o sr. Luis Macêdo, depois de longos padecimentos. O extinto que era casado pela 2a. vez deixa viuva a sr. Delmira Paulino de Macêdo e são seus filhos do primeiro matrimonio: José Correia, casado com Zulene Correia de Aquino Macêdo; Raimundo Correia Barbosa, casado com Alilia Correia Barbosa, Elisa Macedo, casada com Manoel Macêdo Filho, Eliza Macedo casada com Venâncio Fernandes de Macêdo; Analia e Maria Emilia solteiras. Do segundo matrimonio com d. Delmira Paulino de Macêdo que lhe sobrevive deixa os seguintes filhos: João Macêdo, casado com Teresinha Macêdo, Ana Macêdo, casada com Joaquim Pimenta Macêdo, Odete, Jose Almira, Roque e Jose Macêdo, solteiros. O seu sepultamento verificar-se-á hoje ás 6 horas. Apresentamos á familia enlutada os nossos sinceros pezames.

TENHA SEMPRE A' MÃO UM EXEMPLAR DA A ORDEM.

CINEMA

RIO GRANDE — Fone 15-31 — Os anunciantes" as 15,30 e 20,00 horas
Para adultos
Amanhã, as 9,30, "Aquila Azul" — As 14, 16, 18 e 20,00 horas "Lago Azul"
Para adultos
REX — Fone 11-72 — "Quero esse homem", ás 15,30 e 20,00
Para adultos
Amanhã, "Corações na Sombra", ás 15,30 e 20,00 horas.
Para adultos
S. LUIS — Fone 20-03 — "Tarzan e as Amazonas" ás 15,30 e 20,00 horas
Pode ser visto
Amanhã, 1. provavel que passe o filme
S. PEDRO — Fone 20-14 — "Dois Fantasmas Vivos" com o Grande e o Menor ás 15,30 e 20,00 horas
Pode ser visto

POMADA MINANCORA
NUNCA EXISTIU IGUAL
PARA FERIDAS, ECZEMAS, INFLAMAÇÕES, COCEIRAS, FRIEIRAS, ESPINHAS, ETC.

Labim/UFRN

Aldo Fernandes e Orlando Gadelha na Diretoria da Associação Comercial

Criados novos cargos

Estão escolhidos, hoje, pelo Movimento Renovador da Associação Comercial de Natal para os cargo de 2.º Vice-presidente e 2.º Vice-tesoureiro, os senhores Aldo Fernandes e Orlando Gadelha. Esses dois cargos serão criados nos termos do acordo estabelecido entre as duas correntes que vinham se debatendo no seio da Associação Comercial. Serão ainda aceitos na Assembléia os pontos seguintes: Pelo Movimento Renovador: Reconhecimento da eleição do sr. Manoel Gurgel e seus companheiros de diretoria e a Manutenção do mandato de 2 anos. PELO SITUACIONISMO: Abolição das procurações de comerciantes ou industriais residentes nesta Capital e a Criação de dois cargos para membros do movimento oposicionista.

A ORDEM

NATAL — Sabado 12 de Janeiro de 1952

AUXILIAR DE ESCRITORIO

Precisa-se de um rapaz para trabalhar em firma comercial. Condições preferenciais: que seja moço e solteiro, datilografo, instrução secundaria e deseje iniciar-se na carreira comercial. Os interessados deverão escrever de proprio punho para "Empregado", Posta Restante dêste jornal, dando seu endereço, dados pessoais.

ASSOCIAÇÃO COMERCIAL DE NATAL

CONVITE

De ordem do sr. Presidente da Associação Comercial de Natal, são convidados todos os membros da Diretoria efetiva, das Comissões e demais associados para assistirem a posse dos novos eleitos, a realisar-se no dia 15 deste mês, ás 9 horas, na sede social, á Avenida Duque de Caxias, desta cidade, nos termos dos Estatutos sociais.

Natal, 11 de Janeiro de 1952.

JESSE PINTO FREIRE. — 1o. Secretario

Da. Idalina Pereira Carrilho

2º. ANIVERSÁRIO

Pelo transcurso do 2o. aniversário do falecimento de Da. IDALINA PEREIRA CARRILHO será sua alma sufragada no dia 14 do corrente, as 6.30 horas, na Capela Salesiana.

A familia da saudosa extinta agradece a quantos comparecerem ao piedoso ato.

A Escola Técnica de Comércio de Natal por seus diretores, professores, diplomados e alunos também reverenciará a memória de sua benfeitora.

Da. Idalina Pereira Carrilho

2º. ANIVERSÁRIO

A Escola Técnica de Comércio de Natal convida todos os seus diretores, professores, diplomados e alunos para assistirem a missa que mandará celebrar no proximo dia 14, ás 6.30, na Capela Salesiana, em sufragio da alma de sua benfeitora Da. IDALINA PEREIRA CARRILHO.

Agradece a todos que comparecerem a este ato de piedade cristã.

Da. Idalina Pereira Carrilho

2o. ANIVERSARIO

A Federação Mariana de Natal convida todos os legionarios da fita azul, particularmente os cohortes da Catedral, Alecrim e Ribeira, para assistirem a missa que mandará celebrar no Capelo Salesiano, no proximo dia 14 — segunda feira, as 6.30 em sufragio da alma de sua diretora Da IDALINA PEREIRA CARRILHO pelo transcurso do 2o aniversario de seu falecimento.

Antecipa agrado [illegible]

MARLI ARAUJO BARRETO

MISSA DE 7o DIA

Raimundo Nobre Barreto e Maria Nazare Araujo Barreto, Regina Barreto Nazaré Araujo Barreto convidam seus parentes e amigos para assistirem a missa de 7o. dia em sufragio da alma de sua mesquecivel filha e irmã MARLI ARAUJO BARRETO que será celebrada no dia 15 — 3a feira as 7 horas na Matriz de São Pedro do Alecrim

Agradece aos que comparecerem a este ato de fe cristã

JUVINO DOS ANJOS

SERVIÇOS DE CONTABILIDADE

Elaboração de planos de organização. Execução de serviços contabeis e acessorios

Carteira e Registro n. 6, do Conselho Regional de Contabilidade do R. G. Norte

Rua Dr. Barata, 198 — 1º anda:

Expediente das 8 as 11 horas

ASSINATURAS DE A "ORDEM"

Solicitamos dos nossos cooperadores providenciarem o pagamento de suas assinaturas, na Gerencia ou quando procurados pelo nosso cobrador, pois que a partir do próximo dia 15 serão suspensas todas as assinaturas em atrazo.

Outrossim lembramos que as mesmas sao pagas adiantadamente, sem exceção.

CONGREGAÇÕES MARIANAS

REALIZA-SE, AMANHA, A PRIMEIRA REUNIAO DO ANO

Reiniciando suas atividades, a Congregação Mariana da Catedral promoverá, amanhã, a primeira reunião do ano, que terá caracter festivo.

A's 7 horas, na Catedral, os legionários da fita azul assistirão ao santo sacrificio da missa, fazendo sua comunhão geral. Depois, os marianos, rumarão á sua séde social onde será servido café, seguindo-se a sessão solene sob a presidencia do 1o. Assistente, sr. Pedro Augusto Silva, falando diversos oradores.

A Federação Mariana desta Diocese convida todas as congregadas presentemente nesta capital para as festas de amanhã.

— A Congregação Mariana do Alecrim assistirá missa de 7 horas, na matriz de São Pedro, participando, depois, da reunião da Congregação Mariana da Catedral, que se realizará na Escola Técnica de Comércio.

TRIDIO PAROQUIAL SOBRE A MISSA

Com pleno éxito está se realizando na Catedral de Nossa Senhora da Apresentação, um Triduo Paroquial sobre a Santa Missa. Assunto palpitante como este de maxima importância para a vida espiritual de todos, merece realmente um estudo mais sério mais demorador, por parte de todos nós.

E' de notar, que o povo em geral tem se interessado bastante em ouvir explicações práticas sobre a Missa as pregações e tambem em assistir ao circulo de estudos que ontem se ensaiou com ótimos resultados práticos.

Amanhã — dia treze (13) é o último dia do nosso triduo, que com a graça de Deus será o começo de novas graças, de novas benoãos para todos os fieis da Catedral.

Fazemos um insistente apêlo para que todos vão hoje assistir as 19.30 na Catedral a pregação do Padre Barros Leal S. J. sobre a Santa Missa e a vida Cristã e logo mais o circulo de estudo no Salão nobre da Confederação Católica.

Amanhã de conformidade com o programa todas as Missas da paróquia serão explicadas. A's 7.00 horas haverá na Catedral uma missa solene celebrada pelo Mons. João da Mata Paiva D.D. Vigário Geral e explicada pelo Revmo. Padre Humberto Cura da Catedral, e as 19,30 na Confederação Católica uma sessão magna presedida pelo Exmo. Snr. Bispo Diocesano D. Marcolino Dantas.

Nesta ocasião o Dr. Guerra: A Santa Missa e a Paróquia e o Padre Emerson Negreiros: a Santa Missa Sacramento caridade e do amôr.

Aproveitemos estes dois últimos dias do nosso Triduo e colheremos para nossa vida espiritual grandes graças, novos beneficios.

DR. HERIBERTO F. BEZERRA

Doenças de criança:

Pediatra e Puericultor da "Maternidade Januario Cicco" Ex-interno do Hospital das Clinicas da Universidade da Bahia (Clinica Pediatrica Médica e Higiene Infantil do Prof. Hosannah de Oliveira)

Consultorio — Rua Ulisses Caldas, 86-1.º andar — Fone 1909 — Das 14 ás 17 horas

Residencia: Rua Mossoro, 321 — Fone 1634

JOÃO WILSON MENDES MELO

ADVOGADO

Escritorio — Avenida Duque de Caxias, 306 — 1.º

Residencia — Av. Rodrigues Alves, 770 — NATAL

Comemore suas festas oferecendo o afamado "chopp Antartica", distribuido nesta Capital pela firma João Teixeira de Carvalho, Rua Dr. Barata, 235 - Ribeira.

Antonio Soares Filho

ADVOGADO

Av. Floriano Peixoto, 612

Fones: 1700 — 1722

Aniversarios de Ordenações Sacerdotais

Pe. NIVALDO MONTE

Tem hoje mais um aniversario de sua ordenação sacerdotal o revmo. pe. Nivaldo Monte, do clero de nossa diocese.

Sacerdote ainda moço, tem no entanto um alarga folha de serviços, desenvolvendo intenso apostolado social e tambem escrevendo livros muito bem recebidos pela critica nacional, sendo ainda assistente das organizações femininas da A.C.

Ao pe. Nivaldo Monte, fazemos chegar os cumprimentos de quantos fazem A ORDEM.

Pe. EIMAR MONTEIRO

O revmo. pe. Eimar L'Eraistre Monteiro tem na data de hoje mais um aniversario de sua ordenação sacerdotal.

O pe. Eimar Monteiro além de capelão do Exercito aqui em Natal, onde exerce fecundo, apostolado, tambem dedica boa parte do seu tempo aos livros, ao radio e á educação da infancia e da juventude, dirigindo o acreditado Externato S. Luiz.

Ao pe. Eimar Monteiro os nossos cumprimentos.

DIA LITURGICO

AMANHA

1o. Domingo depois da Epifania

Oitava da Epifania. Missa propria. Comunicantes da Epifania.

SEGUNDA-FEIRA

São Hilário

Nasceu na Aquitânia e como Bispo de Poitiers (353), ilustrou a Igreja por sua santidade e sua doutrina. Durante quatro anos foi exilado pelos arianos.

CINEMA

A ORDEM a exemplo dos demais jornais de orientação catolica, do Brasil e do Estrangeiro, esta publicando, atualmente, anuncios de cinemas desta localidade. Isso, não significa absolutamente apoio ou recomendação do jornal a qualquer filme. As pessoas interessadas na orientação cristã sobre os filmes, devem procurar a secção competente, ou que este jornal publica as censuras dos filmes, geralmente feitas pela Ação Catolica Brasileira

Casa Bancária Norte Riograndense S/A

Rua Frei Miguelinho 109 (Edifício Próprio)

DEPOSITOS — COBRANÇAS — OUTROS SERVIÇOS BANCARIOS

	MOVIMENTO GERAL (Soma escritural de Ativo e Passivo)
DEZEMBRO DE 1949	Cr$ 48.754.423,80
DEZEMBRO DE 1950	Cr$ 58.467.511,50
DEZEMBRO DE 1951	Cr$ 83.791.407,50

MUTILADO

Tudo da melhor qualidade

Radios de todos os modelos — Maquinas de escrever Remington Standard e Portateis — Maquinas fotograficas — Filmes — Papeis e chapas — Acessorios para idem — Arquivos e ficharios de aço — Amplificadores e acessorios — Refrigeradores — Liquificadores — Polias e rolamentos SKF. Electrolas e Pick-Ups, etc., etc.

VENDE, AOS MELHORES PREÇOS

Fone 1104 **Sergio Severo** Nisia Floresta, 101

Amanhã a primeira partida decisiva entre o Bangú e o Fluminense

RIO, 12 — Todas as atenções da torcida carioca, estão voltadas para a realização na tarde de amanhã no estadio do Maracanã, da primeira peleja da serie de "melhor de três", entre o Fluminense e o Bangú, decidindo o campeonato de futebol de 1951. Como se sabe, a vitoria dos mulatinhos rosados no domingo passado, forçou a efetivação dessa serie de três partidas, verdadeiramente sensacionais.

Desde quinta-feira que foi iniciada a venda de ingressos tendo sido muito grande a procura dos mesmos pelo público, esperando-se assim, a obtenção de uma renda superior a um milhão de cruzeiros, conforme aconteceu no domingo ultimo.

Os dois quadros se apresentarão sem nenhum problema. O Bangú, deverá manter a mesma equipe do ultimo jogo, enquanto os tricolores aparecerão com algumas modificações. Lafaiete, que não poude jogar no dia 6, estará novamente a postos na linha media, enquanto no ataque, é provavel o lançamento de Robson na meia direita, sendo deslocado Orlando, para a extrema. Fala-se, por outro lado, no reaparecimento de Quincas. Até agora entretanto, Zezé Moreira nada informou á reportagem, sobre a formação do quadro que lutará pela reabilitação.

A questão da arbritragem já foi resolvida ficando assentado o seguinte: os cotejos serão arbitrados por juizes nacionais, o que constitui uma homenagem especial dos tricolores e dos alvi-rubros, aos nossos aplitadores. Todavia, somente na hora do embate, será conhecido o juiz, mediante sorteio que se efetuará, poucos minutos antes do inicio do jogo. Assim sendo, entre Gama Malcher, Mario Viana e Tijolo, sairá o apitador do cotejo sensacional da tarde de amanhã, cujo inicio foi marcado pela FMF, para 16,45 horas.

N primeira contenda decisiva, os dois campeões deverão alinhar os seguintes esquadrões: FLUMINENSE: Castilho — Pindaro e Pinheiro, Victor — Edson e Lafaiete, Telé — Orlando (Robson) — Carlyle Didi e Quincas (Orlando) — BANGU' — Osvaldo — Mendonça e Rafanelli, Rui — Alaine e Mirim — Djalma — Zizinho — Moacir Bueno — Vermelho e Nilvio

Já em Natal, a delegação do Fortaleza

Arselino Leitão, chefia a embaixada cearense

Desde as primeiras horas da tarde de ontem, se encontra entre nós a brilhante delegação do Fortaleza Sporting Club, do Ceará, que veio a Natal, para cumprimento de uma carta tempo rada, devendo aqui se exibir hoje e amanhã, contra as equipes do America e do ABC.

Na chefia da delegação visitante, viajou o sr. Arselino Costa Leitão, prestigioso lider esportivo, na terra de Iracema, onde é presidente do tricolor do Ceará. Para conhecimento dos leitores, damos a seguir, a composição exata da embaixada: Presidente — Arselino Costa Leitão — Secretario — Jorn. Afranio Peixoto — Tesoureiro — Raimundo Saraiva — Tecnico — Raimundo França — Cronista — Antonio Tavares, presidente da Associação de Cronista Esportivas do Ceará. Convidado especial: dr. Antonio Viana, presidente da FCD. Jogadores: Maninho — Ivan — Saraiva — Pedro Matos — Becão — Sapenha — Peixoto — Arrupiado — Pelado — Aluizio — Zeca Pinto — Pedro Novissimo — Valdir e Antonio.

A turma alencerina, se acha hospedada no Hotel Bela Vista, onde tem sido muito visitada.

TEMPORADA INTER-ESTADUAL DE TENIS

O Cobana a frente desta iniciativa

A Diretoria do Clube dos Oficiais da Base Naval (Cobana) com o apoio do Comandante daquela unidade concluiu os entendimentos para a realização de uma temporada inter-estadual de tenis, com a participação dos melhores raquetistas pernambucanos.

Segundo apurou a nossa reportagem, o Cobana convidou os irmãos Pedrosa e os irmãos Lamas para integrarem a representação daquele sodalicio e que deverá enfrentar os tenistas da Mauricea, embora os jogos se revistam de carater amistoso. Completa a representação do Cobana os "azes" navais João Carlos Raolino e Jose da Costa Santos.

A vinda dos esportistas pernambucanos está marcada para depois do dia 25, estando o Cobana empenhado em preparar condigna recepção cujo programa está sendo elaborado.

ENGENHEIRO Waldemar Nery Carneiro

Aniversaria hoje, o ilustre Engenheiro Waldemar Nery Carneiro Monteiro, do Quadro da E. de F. Sampaio Correia e que pela sua excepcional lealdade, dedicação e Zelo prestado no exercicio de sua profissão, soube conquistar a estima e admiração de todos os que lidam naquela ferrovia.

Parabens Engenheiro José Galvão de Medeiros atual Diretor da mesma Viaferra.

Por esse motivo ser-lhe-ão prestadas homenagens pelos ferroviarios e pessoas das suas relações de amizade pois desfruta de muito prestigio entre os funcionarios daquela ferrovia.

PRODUTOS "CIL"

CIA. QUIMICA INDUSTRIAL "C I L S/A"

Tintas para todos os fins e seus derivados das conhecidissimas marcas "WALKIRIA", "PREDIAL", "COMBATE", "BETONOL", "NEOLIN", etc.

DISTRIBUIDORES PARA TODO O ESTADO DO RIO GRANDE DO NORTE:

SANTOS & CIA. LTDA.

AVENIDA TAVARES DE LIRA, 91 95

SECÇÃO DE TINTAS

RUA NIZIA FLORESTA N. 87 — NATAL

Aceitamos distribuidores para as praças do interior ainda disponiveis

Chuvas no Piaui

O dr. Raimundo de Franca recebeu telegrama de Teresina Piaui anunciando que as chuvas recomeçaram ali com regular intensidade.

Romaria de medicos

MEXICO, 12 — Quatrocentos academicos de medicina que terminaram os estudos o ano passado, acompanhados o gran da doutor fizeram uma romaria ao Santuario de N. S. de Guadalupe, assistindo a missa em agão de graças e comungando em massa. Vão fazer o juramento de sua profissão.

NAO DEVE CESSAR FOGO ANTES DO ACORDO DE ARMISTICIO

KEY WEST FLORIDA 12 — O secretario de Imprensa da Casa Branca Sr. Short afirmou aos jornalistas que "não pode haver ordem de cessar fogo na Coreia enquanto não for assinado o acordo de armistício. A declaração foi feita depois que Sean Mc Clure Scott, porta voz da Casa Branca declarou a imprensa que o presidente Truman não tem nenhuma intenção de ordenar a cessação das hostilidades antes de ser assinado o armistício. Short declarou ainda que o presidente Truman não tem nenhuma intenção de ordenar a cessação das hostilidades antes de ser assinado o armistício.

Labim/UFRN

BARBAS DE MOLHOS

Queda na arrecadação cearense

Causas: baixa do preço do algodão e poucos negocios com o exterior

FORTALEZA, 14 — O secretário da Fazenda deste Estado está impressionado com a queda da arrecadação verificada no mês de dezembro e que parece vai continuar nos proximos mêses deste ano. Entre as causas aponta a baixa do preço do algodão e os poucos negocios com o exterior. E acrescentou que infelizmente nada pode fazer para aumentar a arrecadação, restando apenas a adoção duma politica severa de compressão de gastos, redobrando a vigilancia sobre as superfluidades, restringindo as despesas apenas ao imprescindivel e inadiavel.

DITADURA DO PSD

S. PAULO, 14 — Retornou de sua viagem á Capital do país o sr. Ademar de Barros, chefe do PSP. O ex-governador mostra-se confiante nos entendimentos que se estão fazendo com o sr. Danton Coelho. Segundo circulos bem informados esses entendimentos visariam libertar o sr. Getulio Vargas do que eles chamam a ditadura do PSD.

RETORNA CAFE' FILHO

RIO, 14 — De sua viagem á Capital maranhense, retornou ontem o vice-presidente da Republica, sr. Café Filho, com sua comitiva.

Realizada, ontem, a primeira sessão do ano dos Congregados Marianos

OUVIDA A MENSAGEM DO COMENDADOR ULISSES DE GOIS

Conforme foi amplamente noticiado realizou-se, ontem, a primeira sessão de 1952 dos congregados Marianos.

A's 7 horas os congregados da cidade assistiram a missa na Catedral, de encerramento do "Triduo sobre á Santa Missa" e os do Alecrim compareceram à Matriz de São Pedro, onde foi celebrada missa solene em comemoração do dia da Sagrada Familia.

A's 8,30 todos os componentes das Congregações da Capital se reuniram na séde da Federação, á Rua Junqueira Aires, onde foi servido café e logo em seguida teve lugar brilhante sessão.

O presidente em exercicio sr. Pedro Augusto Silva procedeu as orações de estilo, e dando inicio a reunião convidou o Comendador Otto Guerra a presidir os trabalhos.

Assumindo a direção o Dr. Otto Guerra dirigiu oportunas e eloquantes palavras aos legionários da fita azul, seguindo-se um verdadeiro circulo de estudos sobre problemas de interesse geral. O presidente lembrou a manhã de formação no proximo domingo, dia 20, e a sessão de encerramento do "Triduo sobre a Missa" a se realizar no salão da Confederação Catolica, ás 20 horas. O Congregado Pedro Americo do Nascimento convidou todos os presentes a tomarem parte na procissão do Sagrada Familia, que terá lugar no Alecrim, ás 17 horas, como tambem pediu o comparecimento de todos á posse da diretoria do Circulo Operário de Natal, no proximo domingo.

Encerrando a sessão, sob calorosos aplausos foi ouvida uma mensagem do Comendador Ulisses de Góis, atualmente no Rio de Janeiro, que abaixo transcrevemos:

SAUDAÇÃO DO PRESIDENTE DA FEDERAÇÃO MARIANA DE NATAL AOS LEGIONARIOS DA FITA AZUL

Presados congregados marianos

Ulisses de Gois

salve Maria. —

A pastoral coletiva do episcopado "A Igreja ante os problemas atuais", dirigindo se aos congregados marianos, espera deles aplicação de vasto apostolado em todos os seus aspectos espiritual, moral intelectual, social e profissional para a regeneração da sociedade. Secunda os nossos bispos o apelo recente do santo padre em encerrar o Congresso Internacional do Apostolado leigo e a exortação em outras vezes. Congregados marianos! A Igreja conta comosco. Sim, legionarios da fita azul! Estais chamados a importantes tarefas, na hora presente. E renovando a nossa consagração a Santissima Virgem sejamos sempre seus filhos dilletos e soldados fieis de Cristo Rei. Eu vos saudo, queridos congregados, do alto do Corcovado, na ultima privilegiada do Epifania de 1952!

Pacificada a nossa Associação Comercial

Realizada, ontem, a Assembleia Extraordinaria

Foram coroados de exito os entendimentos havidos entre os socios da Associação Comercial de Natal, para que a instituição entrasse, novamente, num periodo calmo de realizações objetivas em favor da classe.

Como é do conhecimento público, depois das ultimas eleições, quando a atual Diretoria, á frente o sr. Manoel Gurgel do Amaral, foi reeleita por maioria, um grupo de sócios iniciou um movimento contrario ao pleito, originando-se, dai, divergência entre as duas correntes. Entretanto, graças á boa vontade que existia no seio da classe, o dr. Aldo Fernandes e outros destacados elementos do quadro social da instituição, iniciaram proveitosos entendimentos entre os duas alas dissidentes, afim de encontrar uma formula conciliatoria.

Isto foi obtido, e ontem confirmado por ocasião da Assembléia Extraordinaria ás 9.30 horas, na séde da Associação Comercial de Natal. Presidiu os trabalhos o sr. Manoel Gurgel do Amaral que se achava ladeado dos demais membros da Diretoria, srs. Ubaldo Bezerra, Olavo Galvão Fernando Pedrosa e Jessé Pinto Freire, alem do dr. Manoel Varela de Albuquerque, tendo o mesmo explicado as finalidades da reunião convocada pela Diretoria, para deliberar sôbre a reforma dos Estatutos e outros pontos requeridos pelos socios do chamado movimento renovador. Compareceram 111 sócios, sendo 78 por procuração.

Os debates decorreram em ambiente de franca cordialidade, participando dos debates muitos dos presentes, ficando, então, aprovados pela Assembléia os seguintes pontos, e consequente reforma de alguns artigos dos Estatutos:

1 — alteração na designação oficial da Associação, por sugestão do socio Jessé Freire, para ASSOCIAÇÃO COMERCIAL DO RIO GRANDE DO NORTE;

2 — criação dos lugares de 2o. vice-presidente e 2o. vice-tesoureiro, com a aclamação para os mesmos, respectivamente, dos srs. dr. Aldo Fernandes de Mélo — , diretor-presidente da Casa Bancário Norte-Riograndense S. A., e Orlando Gadelha Simas, do nosso alto comercio;

3 — somente poderão fazer parte da Associação comerciantes, industriais e banqueiros;

4 — serão validas as Procurações, firmadas de proprio punho, pelos socios residentes na capital e que se acharem fóra do Estado, e para os do interior, especificando-se em cada documento qual a finalidade da Procuração.

Em seguida, o Presidente Manoel Gurgel submete á aprovação da Assembléia os nomeados sócios drs. Aldo Fernandes, Manoel Varela, Gentil Ferreira de Souza, e srs. Isac Pimentel e Fernando Pedroza para constituirem a comissão encarregada da redação dos novos Artigos dos Estatutos, o que foi aprovado. Tambem ficou aprovada que a joia para ingresso na Associação permanecera cr$ 100,00 e a anuidade dos 200,00 esta em pagamentos semestrais, por sugestão do Tesoureiro Olavo João Galvão.

Ao encerrar os trabalhos, o Presidente apresentou suas congratulações pelo exito da Assembléia, a todos conclamando para, unidos no mesmo ideial de bem servir á classe, trabalhar pelo engrandecimento de nossa terra.

Em nome dos presentes, falou o sr. Luis Veiga, que expressou a satisfação dos demais companheiros da Associação pela maneira com que a Diretoria conduziu os entendimentos, achando-se, desde modo, uma forma conciliatoria que somente benefícios trará á instituição.

— Depois da reunião, o Sr. Manoel Gurgel ofereceu um cocktail aos presentes, no "Grande Hotel", o qual decorreu em ambiente de franca cordialidade.

AMANHÃ, A POSSE DA DIRETORIA ELEITA

Conforme edital da Associação Comercial de Natal, realizar-se-á amanhã, ás 9 horas, em sua séde social, a solenidade de posse da Diretoria eletiva, e das Comissões recentemente eleitas. Tambem nessa ocasião serão empossados os dois novos membros da Diretoria, srs. Aldo Fernandes e Orlando Gadelha.

Central telefonica em Mossoró

MOSSORO' 14 — Vai ser construido um predio de dois andares, nesta Capital, onde funcionará a central telefonica do serviço de telefones automaticos a ser instalado nesta cidade

LEIA A ORDEM e verifique se você não está lucrando diariamente alguma coisa para o bem do seu espirito.

A ORDEM

Propriedade do Centro de Imprensa S. A.

ANO XVI — Rio Grande do Norte — Natal — Segunda-feira, 14 de Janeiro de 1952 — N. 4777

Adverte o Ministro do Trabalho

Agem os comunistas no meio dos trabalhadores

RIO, 14 — O Jornal "Tribuna de Imprensa" sob o titulo "Segadas e os comunistas", publica o seguinte: "Só póde sorrir do perigo comunista quem não sabe e não esta ao par dos acontecimentos do pais." — Declarou o ministro Segadas Viana, falando ao microfone de uma emissora carioca.

Disse mais ainda que diversos agentes vermelhos se encontram enfiltrados no meio da massa trabalhadora procurando criar um clima de inquietação e desconfiança nas instituições democraticas e no regime, em beneficio da ideologia comunista. Foram citados pelo sr. Segadas Viana os metalurgicos de S. Paulo e os bancarios de Minas. "Ninguem póde querer ocultar o perigo comunista"

Assassinado o sr. Menardo Dantas

MAIS UMA SANGRENTA OCORRENCIA VERIFICOU-SE NESTE ESTADO

Sábado passado na cidade de Goianinha por motivos politicos Luis Carvalho Barbalho disparou dois tiros no sr. Menardo Dantas, filho do desembargador Virgilio Dantas, Presidente do Tribunal de Justiça do Estado. Transportada a vitima para esta Capital veio a falecer ás 8,30 do dia de ontem, na mesa de operação. O sr. Menardo Dantas pertencia ao quadro de funcionarios do Tribunal Regional Eleitoral e era casado com d. Maria de Medeiros Dantas deixando 4 filhos.

SEPULTAMENTO

Gotem, ás 17 horas, realizou-se o sepultamento de Menardo Dantas, saindo o feretro da residencia dos seus pais á rua Vigario Bartolomeu para o Cemitério do Alecrim, acompanhado de pessoas da familia, amigos e colegas.

ESPECIALISTAS BRASILEIROS E AMERICANOS DIRIGIRAO A REDAÇÃO DE NOVA HISTÓRIA DA HUMANIDADE

NOVA YORK, 14 — Professores de todas as partes do mundo contribuirão para se escrever uma inédita história da humanidade, a ser processada pela Organização Cientifica e Cultural das Nações Unidas, anunciou-se ahi.

O desenvolvimento de todas as raças, da era pre-historico aos tempos atuais, será estudado em seis volumes de cerca de 500.000 palavras cada. A edição basica aparecera em 1957 e dela serão feitos extratos de menor tomo para uso nas universidades e liceus.

Explica-se que a iniciativa coube aos povos e governos mais cultos que desejam compreender as suas semelhanças. Espera-se igualmente que contribua para corrigir muitos erros históricos que são constantemente postos em circulação pela União Sovietica.

Foi criada, para dirigir a organização do projeto, uma comissão internacional, que se encarregará do estudo cultural e cientifico da humanidade. A comissão é chefiada pelo Professor Paulo Berrédo, delegado permanente do Brasil na UNESCO.

Esta sendo selecionado um grupo de eruditos para tomar parte nas pesquisas e na redação dos volumes. Até agora, o grupo abrange especialistas de 35 paises, incluindo a Argentina, Brasil, Chile, Colombia, México, Peru, Uruguai, Paraguai, Venezuela e Estados Unidos.

Cada volume, do total de seis, referentes ao Século XIX, será escrito pelo Dr. Jorge Basadre, diretor da Biblioteca Nacional do Perú, em Lima.

Uma comissão editorial de tres membros editará os volumes e supervisionará a redação. Este grupo é dirigido pelo Dr. Ralph E. Turner, professor de História na Universidade de Yale. Os outros membros são os Drs Charles Morazé, da França, e Constatine K. Zurayk, da Siria. A história disse o Dr. Turner, fara um apanhado geral da humanidade. "Nunca foi tentado trabalho igual. Nenhum individuo ou nação, isoladamente, estaria em condições de realizar essa obra. Mas pode ser feita, entretanto, através de nossa comissão internacional e da cooperação de especialistas mundiais". A lista de especialistas para elaborar os volumes não inclui pessoas que vivem por trás da cortina de ferro. Todavia, especialistas familiarizados com os acontecimentos nos paises comunistas escreverão sobre esses paises. A história será publicada nas linguas inglesa, francesa e espanhola. Espera-se que o plano custe $60.000. A UNESCO contribuirá com quatrocentos mil dólares para essa importância, sendo que os restantes dezenove mil espera-se, sejam doados por Fundações e particulares durante os anos da [illegible] dos volumes, será publicado um jornal da História Mundial, que servirá de [illegible] para as idéias dos [illegible] mados historiadores. O jornal será tambem publicado [illegible] três linguas acima referidas. Já foram recebidas [illegible] "Membros Correspondentes para o projeto, os especialistas brasileiros Sergio Buarque de Holanda, historiador e sociólogo e diretor [illegible] Paulista, Fernando de Azevedo, historiador e professor [illegible] Departamento de Psicologia e Antropologia da Faculdade de Filosofia, Ciências e Letras de São Paulo, Professor Manuel Osório de Oliveira, biologista, [illegible] Academia Brasileira de Ciências [illegible] Instituto Oswaldo Cruz, [illegible] sor Gilberto Freyre, sociólogo e historiador, da Universidade [illegible] sil.

COMO AGE O COMUNISMO

1.--Infiltração de agitadores estrangeiros
2.--Enganam os operarios brasileiros

S. PAULO, 14 — Uma reunião de metalurgicos, realizada na séde de seu sindicato degenerou em conflito quando o secretario da entidade, José Maria Ribeiro, tentou impedir manifestações comunistas.

Convocados á [illegible] diretoria, para tratar de [illegible] do aumento de salarios, os presentes [illegible]

O QUE OCORRE NO MUNDO

NOTICIARIO DO USIS

PRIORIDADE PARA A ADMISSÃO DA ITALIA A'S NAÇÕES UNIDAS

PARIS, 14 — Apezar da oposição sovietica, o Conselho de Segurança das Nações Unidas discutirá a proposta da Italia para sua admissão ao organismo internacional, como primeiro assunto da agenda da próxima sessão. O pedido para que o Conselho discuta primeiro a questão italiana foi feita a 7 de dezembro último pela Assembléia Geral, que aprovou, por 54 votos a 5, a recomendação da Comissão de Curadoria para que a Italia fosse considerada como caso especial uma vez que [illegible] administração territorial [illegible] Nações Unidas e, sem fazer parte dela, não pode participar completamente do Conselho de Curadoria. A União Sovietica propos que o Conselho de Segurança ignorasse o pedido das 54 nações que dão prioridade á questão da admissão da Italia como membro geral. Ernest Gross, delegado norte-americano, respondeu que não havia razão para se considerar a Italia sob esse aspecto todas as vezes que o Conselho for tratar especificamente da proposta de um pais. Alem do delegado norte-americano, tambem o representante do Brasil falou a favor da medida que teve o encaminhamento da [illegible]

UMA FARÇA ACUSAÇÃO DE "GEGONICIDIO" CONTRA OS EE. UU.

NOVA YORK, 14 — A presente tentativa feita pelos grupos norte-americanos controlados pelos comunistas, de acusar os Estados Unidos nas Nações Unidas pelo crime de "genocidio" contra os negros norte-americanos, não passa de uma manobra para desviar a atenção do mundo pelos crimes cometidos pelo Kremlin contra os povos que estão sob seu dominio.

Essa declaração foi feita pelo Dr. Raphael Lemkin, professor da Universidade de Yale, que desempenhou importante papel inventivando a Convenção do Genocidio [illegible] Nações Unidas.

Dr. Paulo Henriques Bittencourt

Com destino a São Paulo, viajou ontem via aerea o Dr. Paulo Henriques Bittencourt, medico conterraneo que naquela cidade faz um curso de especialização em doenças do coração. Esse ilustre medico regressará dentro de poucos dias a esta Capital onde instalara consultorio. Desejamos ao dr. Paulo Henriques Bittencourt muita felicidade.

Academico Kleber de Carvalho Bezerra

Recebemos hoje, a visita do academico Kleber de Carvalho Bezerra, nosso conterraneo residente nesta Capital. Na oportunidade esse nosso prezado amigo manteve conosco palestra com [illegible] Olimpio Perreira [illegible]

O QUE OCORRE NO BRASIL

Noticiario da R[illegible]

BELO HORIZONTE, 14 — [illegible] finalmente pacificado o P.T. mineiro, graças aos resultados satisfatorios da intervenção do sr. Walter Ata[illegible] que conduziu a bom termo as negociações. Foram ratificados os dois termos de acordo anteriormente firmados e que pendiam dessa ultima formalidade.

MUSEU GOELDI

BELEM 14 — Um grupo de pessoas de relevo no comercio e na industria de Belém vai iniciar uma campanha em pról do reerguimento do importante museu Goeldi, [illegible]

SOLIDARIEDA[illegible] VERNADOR

[illegible] 14 — A Assembléia [illegible] recebeu telegrama [illegible] do federal [illegible]

[illegible] NOVO SALÁRIO

[illegible] PAULO 14 — [illegible]

Labim/UFRN

CENTRO DE IMPRENSA S. A.

Séde — Rua Dr. Barata, 216 — NATAL

Presidente — CLEMENTE PEDROSA DE SOUZA
Gerente — TOLARDO COUTINHO

A ORDEM

DIARIO VESPERTINO

(Circula desde 14-7-1935)
Diretor — OTTO GUERRA
Secretário — XAVIER PEREIRA

TELEFONES

Direção 20-76 — Gerência 12-40 — Redação 12-32 — Presidencia 19-50

ASSINATURAS — VENDA AVULSA

Ano ... Cr$ 150,00 | N. atrasado ... 1,00
Semestre ... 80,00 | N. do dia ... Cr$ 1,00
Trimestre ... 40,00

PUBLICAÇÕES — TABELA NA GERENCIA

REPRESENTANTES

RIO:—A. S. LARA, Senador Dantas, 40-1.º andar — Fone 22-3910
S. PAULO: — Raul Sussmayer, Rua Felipe de Oliveira, 31 5.º andar Fone. 30-273

SOCIEDADE

O PENSAMENTO UNIVERSAL

Deus me vê. — Este preceito é o grande remédio contra todos os males e deles é um preventivo.

Padre João Gualberto.

ORIENTANDO

E' prejudicial o hábito de intimidar as crianças para conseguir, que se alimentem, adormeçam ou deixem de fazer alguma traquinada. Geralmente, essas pessôas obtém o desejado, assim satisfazendo seu egoismo e comodidade, mas a criança, por sua vez, torna-se excitada e tomada de mêdo. Tal uso é, ainda, a causa de várias doenças mentais, que se traduzem pelo pavor de fazer alguma coisa.

Procure livrar seu filhinho de futuras doenças mentais, não consentindo de modo algum que lhe façam mêdo. — SNES.

Sorvete de Coco — Ferve-se um litro de leite com um coco ralado; coa-se por um guardanapo, junta-se 400 g. de açúcar, deixa-se esfriar e põe-se na sorveteira.

FARMACIAS DE PLANTAO

Farmacia Almeida — Rua João Pessoa — Cidade Alta Fone: — 22-21.

Farmacia Santa Terezinha — Praça Augusto Severo — Ribeira — Fone: 10-44.

Farmacia Dutra — Rua Amaro Barreto — Alecrim — Fone: 19-34.

FAZEM ANOS HOJE:

SENHORAS:

Maria Nazaré de Carvalho, esposa do sr. Antonio Martinho de Carvalho, funcionário da Saúde Pública.

— **Joana Fonseca Pereira**, esposa do sr. Clemente Pereira, comerciante em Santa Cruz.

— **Leonor Gonçalves Dias**, esposa do sr. Joaquim Dias Neto.

SENHORES:

Dr. Sergio Barreto, residente no Rio.

— **Anibal Correia**, comerciante nesta praça.

— **Juvino dos Anjos**, diretor da divisão de cooperativas do Departamento de Assistencia aos Municipios e Cooperativas.

SENHORINHAS:

Zilda Lisbôa, filha do sr. Tomaz Lisbôa, comerciante nesta praça.

— **Bernardete Penha de Souza**, filha do sr. **João Penha de Souza**, comerciante nesta praça.

JOVENS:

Ivan Ivaldi, filho do sr. Pedro Varela, comerciante em Natal.

— **Tarcisio**, filho do sr. Origenes Monte, contador da Caixa Economica Federal.

CRIANÇAS:

Transcorre, hoje o 1o. aniversário natalicio da interessante Maria Auxiliadora, filhinha do nosso prezado amigo João Figueiredo de Souza, chefe da Secção de Fiscalização do Instituto de Aposentadoria e Pensões dos Comerciarios nesta Capital e de sua exma esposa d. Raimunda Barreto Figueiredo de Souza. Por esse grato motivo os pais de Maria Auxiliadora vêm sendo muito cumprimentados.

Alberto, filho do dr. José Gurgel do Amaral Valente, dentista nesta Capital.

— **Cristiano**, filho do sr. **Paulo Castro**, funcionario da Inspetoria de Estatistica do IBGE.

NASCIMENTOS

A 27 de Dezembro proximo passado nasceu na Maternidade Januario Cicco, o garoto **José Elisio**, filho do sr. José **Elisio Cavalcanti** e de sua Esposa Da. Berta Severo Cavalcanti. São seus avos paternos o sr. Jorge Elisio Bezerra Cavalcanti e Da. Maria José Cavalcanti e maternos o sr. Sergio Severo de Albuquerque Maranhão e Da. Adla Severo Maranhão.

Velhos e Moços
Leiam com atenção

A época atual, agitada, tensa e enervante exige do homem grande força de vontade para vencer todas as dificuldades que se lhe deparam na árdua luta pela existencia. Quando um homem tem o sistema nervoso descontrolado, quando sofre de insonia e falta de memoria, ele não pode, de forma alguma, firmar a sua vontade, candidatando-se, assim, a inteiro fracasso no exercicio da sua profissão. Em tais casos, torna-se imprescindivel o uso de um tonico poderoso, que combata rapida e eficazmente o mal. Esse tonico só poderá ser "Ostas Mendelinas", o surpreendente restaurador do sistema nervoso, o remedio que faz maravilhas pelo seu poder curativo. Nas drogarias e farmacias locais.

VENDEM-SE PREDIOS MODERNOS, no centro da cidade, a tratar na Av. Tavares de Lira, 97.

VENDE-SE OU ALUGA-SE a casa situada na Rua Heneterio Fernandes, 1011, Tirol — A tratar na Rua João Pessoa, 211.

VENDE-SE uma bicicleta, inglesa, equipada, pneu balão, por Cr$ 1.800,00. Tratar com Nazareno — Fone 1185.

Arranje novos assinantes para A ORDEM. Do contrário, o sr. ou a sra. não são amigos da imprensa católica de nossa terra.

CASA E RUA

OTTO GUERRA

Dentre os programas católicos de nossas emissoras há um que está se notabilisando pela segurança dos comentários, a cargo do jesuita Mosca de Carvalho, além de um farto noticiario católico, resumo de livros, esclarecimentos apologéticos, entremeados de musicas escolhidas.

E' o programa "Presença", feito aos domingos, pelas 18 horas, na radio "Tamandaré" do Recife.

Ontem foi-nos dado escutar um comentario muito oportuno e bem feito do pe. Mosca em torno dessa grave questão da dissolução do espirito de familia, desse arrastamento pela rua, hoje comum.

O homem não gosta de permanecer em casa. Terminada a refeição da noite, toma do paletó e vai para a rua. O filho rapaz a mesma coisa. E as moças estão entrando na mesma linha de conduta.

Fala-se até na psicologia do homem da rua, como existe o homem do café, aquele que passa o dia muito mais pelo bar, a conversar com um e com outro, do que no seu lar.

Por que tudo isso? E' certo que existem casos de desajustamente em casa. Que muita construção de casa hoje se faz parecendo mais, na expressão pitoresca do sacerdote, um forno de assar bolo. Quente e pequena.

Mas tambem há os que moram em casas comodas, grandes e que da mesma forma amam a rua.

E' preciso, assim, que se pense na maneira de multiplicar os instantes de permanencia no lar. Para os maridos. Para os filhos homens e até as moças. E por que não falar nas mulheres, que hoje tambem gostam tanto da rua?

LIVROS

DIREITO			
Noções de Finanças e Direito Fiscal	—	De Placido e Silva ...	Cr$ 100,00
Comentários Cod. Proc. Civil — 4 vol.	—	De Placido e Silva ...	480,00
Normas Juridicas de Contabilidade	—	De Placido e Silva ...	150,00
Comentário Cod. Penal	—	Ribeiro Pontes ...	130,00
O Divorcio	—	Erico Maciel Fo. ...	50,00
Teoria e Prática do Processo Fiscal	—	Roque Gadelha de Melo	65,00
O suicidio	—	Napoleão Teixeira ...	40,00
ROMANCES			
Dinheiro Graudo	—	John dos Passos ...	45,00
Manhattan Transfer	—	John dos Passos ...	45,00
Aventuras de um comunista	—	John dos Passos ...	50,00
3 Soldados	—	John dos Passos ...	50,00
Paralelo 42	—	John dos Passos ...	25,00
1919	—	John dos Passos ...	45,00
Paz de Espirito	—	Joshua Liebman ...	30,00
A Esperança	—	Andre Malraux ...	30,00
BIOGRAFIA			
Augusto dos Anjos	—	De Castro e silva ...	25,00

Pedidos para Representações A. S. Lara Ltda. — Rua Senador Dantas, 40 — 5.º — C. Postal, 1268 — Rio de Janeiro. Acompanhado de vale postal ou cheque pagavel no Rio de Janeiro.

NOTICIAS DO INTERIOR DO ESTADO

Em Apodi a 16 anos não havia Juri

Acontecimento de alta repercussão no Municipio foi, em duvida, a Sesão do Juri promovida, ontem, pela Justiça.

Logo cedo intenso era o movimento na cidade. E' que Apodi ha mais de 16 anos não assistia a um julgamento residindo ai o interesse reinante em torno do cerimonial juridico que havia de efetuar-se mais tarde.

E assim ás 10 horas sob a Presidencia do Juiz de Direito da Comarca de Caraubas, dr. José Mozart Meneseal, substituto legal dessa comarca, secretariado pelo sr. Sebastião Paulo Ferreira Pinto, reuniu-se o Juri desta cidade com a presença de numero legal de juizes de fato.

A' hora aprazada perante numerosa assistencia que superlotou todas as dependencias do Salão do Forum presente o Promotor Publico da Comarca de Caraubas, Jonas Gurgel, substituto legal do desta de Apodi e o patrono do acusado, dr. Antonio Francisco, o Presidente do Juri declarou aberta a sessão procedendo em seguida ao sorteio dos jurados de sentença que após as impugnações de praxe ficou assim constituido: Custodio Dantas da Silva, Francisco Assis Leite, Raimundo Ferreira Pinto, Crescencio Freire da Silveira, João José da Costa, Ademar Manoel da Silveira e Edmilson Edgar Gurgel.

Foi submetido a julgamento Pedro Silvino do Rosario, autor do homicidio praticado na pessoa de Vital Costa de Oliveira, fato ocorrido mais ou menos ás 17 horas do dia 7 de abril de 1949, no logar denominado Garrafa, deste Municipio.

O crime ocorreu segundo se diz da seguinte maneira: Pedro Silvino do Rosario e Vital Costa de Oliveira eram visinhos e amigos. De certa epoca para cá, por questão de terra, se tornaram desafeto. No dia e hora de que trata a denuncia os dois se encontraram, casualmente, em um canto de cerca: houve luta corporal por ocasião da qual Vital Costa de Oliveira recebeu forte golpe de faca de ponta vindo a falecer imediatamente.

Em consequencia foi Pedro Silvino do Rosario pronunciado no artigo 121 § 2 N. II do Codigo Penal em vigor.

O Promotor em sua bela acusação discutiu no plenario a existencia de excesso culposo, pois, o réu não havia agido com moderação. O patrono sustentou a excludente enumerada no art. 19 II daquele dispositivo legal, tese que o juri não reconheceu. Em vista dessa decisão o Juiz Presidente do Juri, dr. Mozart Meneseal, proferiu a seguinte sentença: "Atendendo a que se trata de réu primario, de bons antecedentes e personalidade, tendo em vista ainda o motivo, circunstancias e consequencias do crime, a pena que deve ser aplicada ao réu Pedro Silvino do Rosario é a de seis anos de reclusão em virtude do reconhecimento de um atenuante, na inexistencia de agravantes e de causa especial de aumento ou de diminuição de pena". Assim condeno o réu a referida pena de seis anos de reclusão, bem assim ao pagamento da taxa penitenciaria de Cr$ 20,00, em selos nos autos".

Apodi, 27 de dezembro de 1951

Correspondente

Macau

Frei Tomé — Aniversario de Sua Profissão.

Transcorreu em dia 10 de dezembro o aniversario de Profissão de Frei Tomé de Leopoldina, Capuchinho que aqui se encontrava como pregador da festa da nossa Excelsa Padroeira.

Por tão auspiciosa data, os católicos quizeram, reunidos, prestar ao ilustre Capuchinho, a sua homenagem. Tomaram á frente desse movimento, ás senhorinhas da J. F. C. oferecendo ao homenageado, um ligeiro ágape.

Ali vimos o Presidente da Congregação Mariana e outros catolicos. Monsenhor Honorio, Vigário, que se achava ladeado pelo Padre João Batista, lazarista, e pelo homenageado disse da sua imensa satisfação por aquele acontecimento e deu a palavra ao orador oficial — Sr. Luis Xavier da Costa, Provedor da Irmandade de N. S. da Conceição, que num bom improviso, saudou em nome dos catolicos de Macau ao ilustre filho de São Francisco, ali representado na pessoa do virtuosissimo Frei Tomé.

Em seguida foi levado o seguinte programa, tambem oferecido ao homenageado: "Oração da Pretinha", por Maria Luiza Macêdo, "Uma homenagem por Edna de Melo Macêdo, "Sublime Ideal" canto, pela senhorinha Graziela Costa, "Ave Maria", canto, pelas senhorinhas Maria do Rosario Silva, Dorinha Pinheiro e Graziela Costa, "Meu Brasil", canto pela senhorinha Didi Cavalcanti.

Frei Tomé, com sua palavra facil e impregnada de amor serafico, agradeceu a homenagem que lhe era dedicada, recebendo. Sua Reverendissima, muitos cumprimentos dos presentes.

Peçamos ao Bom Jesus para que esta data que é tão grata ao ilustre Ministro de Cristo, se reproduza por muitos anos, para que Sua Reverendissima continue a espalhar o Bem, para maior gloria de Deus e de sua Santa Igreja.

Macau, dezembro de 1951.
CORRESPONDENTE

Efeito Sensacional na ASMA REMEDIO REYNGATE

"A salvação dos asmáticos"

As pessoas que tem alivio imediato nos ataques recebidos, brancos ou pretos, conhecidos ou desconhecidos, casados e doentes

RIMAS DE UM SERTANEJO

Ninguém tem o direito de ignorar a existencia de José Vitoriano de Medeiros, cuja história é simples e breve. Menino pobre, no sertão, emigrou, aos quatorze anos para Natal, em 1906. Trabalhou na Estrada de Ferro Central do Rio Grande do Norte, ganhando 1$200 por dia, moeda do tempo. Em oito sentou praça no Segundo Batalhão de Infantaria. Em quinze ingressou no Batalhão de Segurança do Estado, como segundo sargento, donde saiu no posto de Major, por efeito de reforma, a pedido. Delegado de Policia várias vezes, exerce hoje o cargo de Gerente da Fábrica de Bebidas Rio Grande Ltda, da Firma R. Chaves & Cia., Natal. Vitoriano tem muito vivido e sofrido. A sua bondade está para o porte do seu corpo. Generoso e bom, é sensivel até ás lagrimas. Depois de grandes servicos prestados ao Estado vive modestamente do seu trabalho honrado e da nova profissão. Os sofrimentos da vida, as contingencias da sorte, a morte de primeira esposa, as ingratidões sofridas e profundamente ruminadas, tudo isso em vez levá-lo ao desespero e instigá-los á indisciplina ou á violencia, serviu-lhe, ao contrário, para humanizar cada vez mais a sua dor, entregando a Deus o seu destino e o dos seus possiveis perseguidores. Modinheiro, violonista, sentiu brotar-lhe uma nova tendencia intelectual. Fez-se então, poeta. Poeta, criador de folclore é o que ele é. O seu livro, **"Rimas de um sertanejo"**, é o maior titulo de gloria que o poeta poderia conquistar na vida, especialmente depois dos sofrimentos por que tem passado. Não será preciso muito longe para chegar a essa conclusão. Bastará ler o retrato do autor nesses versos com que abre o livro, definindo a sua própria individualidade:

QUEM SOU ?

Sou José Vitoriano,
De Jesus, a obra prima:
Seja dia, mês ou ano,
Tenho pronta a minha rima.
Sou filho lá do Sertão,
A Terra que Deus quer bem:
Gravada em meu coração,
Pois outra melhor não tem!

Sou velho Folclorista.
Conhecido em toda parte.
Detesto o baile egoista.
Tenho amor a minha arte.
Tambem garantia o reinado.
Nas verdades do velho punho
Respeitando o direito alheio
Com pare afeto e carinho!

Da minha Espada fiz lira,
Assim quiz a minha sorte,
Não quero a Alça de Mira,
Caminho aberta prá Morte.
Eu quero meu Violão,
No verso digo o que sinto
Fala sempre o coração,
Com verdade eu nunca minto!

M. R. de Mélo

Efemérides Estaduais

JANEIRO — 14

1909 — Falece o poeta Segundo Wanderley

1923 — Uma patrula de escoteiros andantes partiu do Natal-Club para um "raid" pedestre a S. Paulo.

Intregavam a turma: José Alves Pessôa, Humberto Lustosa da Camara, Aguinaldo de Vasconcelos, Henrique Borges e Antonio Gonzaga.

1929 Inauguração do Leprosario S. Francisco de Assis.

1939 Inauguração do edificio do Banco do Rio Grande do Norte, onde funciona atualmente.

Colegio Santo Antonio
AV. DEODORO, 809
AVISOS PARA 1952

I — ABERTURA DAS AULAS:

1º. Curso de Admissão, 2ª. época: 7 de Janeiro
2º. Curso Primário: 4 de Fevereiro
3º. Curso Ginasial, Colegial e Comercial: 1 de Março

II — MATRICULA:

1º. Exame de Admissão, 2ª. época: 7 de Janeiro a 24 de Fevereiro
2º. Curso Primário: a partir de 2 de Janeiro
3º. Curso Ginasial, Colegial e Comercial: de 15 a 26 de Fevereiro

III — EXAMES DE 2ª. ÉPOCA:

1º. Admissão ao Curso Ginasial: 21 e 22 de Fevereiro
2º. Curso Ginasial Colegial e Comercial: 18 e 19 de Fevereiro

Para melhores informações dirija-se á Diretoria.

Salas para alugar

A Administração da Caixa Economica Federal torna publico que dispõe de amplas salas para alugar no edificio sito a Avenida Duque de Caxias, no. 124

Ginasio Santa Agueda
CEARA MIRIM

Pela Legislação do Ensino Secundario, as inscrições, da segunda época serão realizadas de 1 a 15 de fevereiro

CURSO GINASIAL
MATRICULA
Periodo legal: De 1 a 10 de Março
Curso Primario: 1o de Fevereiro
ABERTURA DAS AULAS
Curso Primario: 1 de Fevereiro
Curso Ginasial: 1 de Março.

JUVINO DOS ANJOS
SERVIÇOS DE CONTABILIDADE
Elaboração de planos de organização. Execução de serviços contabeis e acessorios
Carteira e Registo n. 6, do Conselho Regional de Contabilidade — C. P. C. N. —
Rua Dr. Barata, 198 — 1º andar
Expediente das 8 as 11 horas

Silvéria Maria do Amor Divino

— MISSA DE 7o. DIA —

A Familia Sena[illegible] Arcoverde, [illegible] Zaida com o falecimento [illegible] VEIRA agradece profundamente [illegible] que a visitaram [illegible] enterro até ao Cemiterio [illegible] assistirem á missa [illegible] mandou celebrar [illegible] Conceição da Capuchinhas.

A todos esclarece [illegible]

Natal 11 de [illegible] 1952

Corintians, campeão paulista de 51

Comemore suas festas oferecendo o afamado "chopp Antartica", distribuido nesta Capital pela firma João Teixeira de Carvalho, Rua Dr. Barata, 235 — Ribeira.

GINASIO "7 DE SETEMBRO"
RUA SERIDO 119 FONE 15-17

AVISOS

I — MATRICOLA

1o — Exame de Admissão, 2a época — de 1o a 15 de fevereiro
1o — Jardim de Infancia, Primário e Admissão, a começar de 20 de janeiro
— Ginasial e Comercial (Technico de Contabilidade), 1.º 2a. quinzena de fevereiro

II INICIO DAS AULAS

1o — Jardim de Infancia, Primario e Admissão, 1o de fevereiro
— Ginasial e Comercial 1o de março

III — EXAMES DE 2a. EPOCA

1o — Admissão ao Ginasio 2a de fevereiro
— Ginasial e Comercial 2a quinzena de fevereiro

PARA MELHOR INFORMACOES DIRIJA-SE A SECRETARIA DO GINASIO

MUTILADO LEITURA PREJUDICADA NA LOMBADA.

Labim/UFRN

rosas derrotas sofreu em squadrão do Fortaleza

O AMERICA E ONTEM, FOI GOLEADO POR 4 x 0, PELO ONZE DO ABC

victo. Estre- forma de- ntagem que nvolvimento x 3 assinu- americanos, não representaram de forma alguma, o melhor desempenho dos pupilos de Barbosa, mesmo sem jogar tudo o que sabem. Foi muito para o America, a conquista dos tres pontos dos cearenses, que se mostraram com um ataque apático e uma defesa sem muito poder. O time tricolor da terra de Iracema, está longe de se comparar áquela potente equipe que aqui esteve em 46, levantando de modo brilhante, o torneio dos campeões do Nordeste

Logo que foi iniciada a partida, ficou evidenciado fragilidade da equipe visitante, enquantos os americanos percebendo esta fraqueza, tudo faziam para abrir a contagem, na esperança de obter um triunfo espetacular. Aos 13 minutos, o intento dos diabos rubros foi conseguido, quando Ozi recebeu um passe de Gilvan, infiltrou-se de area a dentro e desferiu um tiro certeiro, no canto direito da meta de Ivan. A assistencia ainda vibrava, quando ha um contra-ataque dos visitantes. Titubeia a defesa do America, pa- dando inexplicavelmente a ocasião que Aluizio fic- le posse do couro. Sozi- nho, sem ninguem a q- ssa-lo, o meia cearense az partir um tiro fortissi- no de dentro da grande a ea, emocionando o cotejo Continuo a peleja, com o America sempre melhor, nas ainda é o Fortalez quem volta a marcar, ao 6 minutos, por intermedi- le Aluizio, em situação s- melhante ao primeiro goal Aos 39 minutos, os rubro- oirem um rude golpe, co- a saida de Gilvandro, qu- ol agarrando estupidame- [illegible] Ivan, tendo eu braço deslocado, ser- lo preciso ser medicado n- Pronto de Socorro, do or- le saiu, ontem pela ma- nhã. A primeira fase, ter- minou com a vantagem dos visitantes por 2 x 1. No tem- o final o America apare- eu com algumas modifi- cações, mas reiniciou a lu- a, jogando mal, dando a impressão de que fracassaria, ante um adversario que não tinha formas para derrota-lo. Aos 8 minutos, Barbosa revida uma entrada que lhe deu Peixoto e deixa o atacante cearense fora de ação. Somente aos 14 minutos veiu o tento de empate. Franklin, recebeu de Amauri e da entrada da area, desferiu um tiro de violencia que foi de encontro de Fortaleza. Este goal levantou o time rubro e um minuto depois, Gilvan, aproveitando de Ozi, marcava o tento mais sensacional da partida. Eram aos 22 minutos, quando Gilvandro, entregava a uma bola inteligente ao Pretinho, marcou contra o seu goal, valendo o Ozi [illegible] visivel impedimento aos 26 minutos, encerrar o marcador para os natalenses. Quando os rubros viram a facilidade com que marcavam, pararam um pouco foi ai que o Fortaleza obteve o seu terceiro tento, gol um tiro formidavel de Antonino, depois de uma falha de Barbosa.

No bando do America, os dois goleiros, Artemio, Amauri, Pretinha, Cuica, Gilvan e Ozi, foram as grandes figuras, principalmente o ultimo que esteve em dia de rara inspiração. Entre os cearenses, destacamos apenas o goleiro Ivan, Pedro Matos, Arrupiado e o ponta Aluisio.

Na arbitragem do encontro funcionou o sr. Eugenio Porros, com uma atuação falha, pois deixou que o jogo brusco fosse praticado em excesso, pelos jogadores. Esteve muito complacente o juiz. Renda de 9.800,00 — Quadros: AMERICA — Paulo (Gerde) — Artemio e Barbosa, Amauri — Pretinha e Cuica, Gilvan — Ozi, Franklin — Pernambuco, Peita e Gilvandro (Aldemiro). FOR-

TROLINA NANCORA

CONTRA CASPA, QUEDA DOS CABELOS E DEMAIS AFECÇÕES DO COURO CABELUDO.

POR EXCELENCIA

Profissional

CLINICA DE CRIANÇAS
— DO —
DR. FERNANDO MEDEIROS
PUERICULTURA — PEDIATRIA
Consultorio e residencia: Presidente Quaresma, 353 — Alecrim — Fone 1693
Consultas: 10 ás 11 e 15 ás 18 horas

DR. OLAVO MEDEIROS
Doenças da pele e sifilis
Chefe da clinica dermatológica do Hospital "Miguel Couto"
Consultório: — Rua Ulisses Caldas, 86-1.º andar
Das 15 horas em diante
Residência: Avenida Campos Sales, 624 — Telefone 17-64

DR. OLAVO MONTENEGRO
DOENÇAS DA NUTRIÇÃO, GLANDULAS ENDOCRINAS
(Obesidade, Magresa, Nervosismo, Diabetes, Reumatismo)
METABOLISMO BASICO
CLINICO DE ADULTOS E CRIANÇAS
Consultório: Cel. Bonifácio, 222 — Telef. 10-82
Residência: Avenida Deodoro, 690 — Telef. 18-58
— NATAL —

DOENÇAS NERVOSAS E MENTAIS
DR. OTTO JULIO MARINHO
DIARIAMENTE DAS 15 AS 17 HORAS
CONSULTORIO:
AV. RIO BRANCO, 589 — 1.º ANDAR

DR. PAULO SOBRAL
DA MATERNIDADE JANUARIO CICCO
Ondas curtas — Eletro-coagulação e Bisturi Eletrico
Partos e Doenças de Senhoras
Consultório: Rua Dr. Barata, 210-1.º and. — Residência: Av. Prud. de Moraes, 746
Fone 1120
Consultas de 9,30 às 11,30 e das 14 às 17 horas
Natal — Rio Grande do Norte

DR. RICARDO BARRETO
Diretor do Hospital de Alienados
DOENÇAS MENTAIS E NERVOSAS
Consultorio: Rua Dr. Barata, 210-1.º — Fone 11-20
Residência: Av. Deodoro, 638 — Telefone 13-51

DR. PEDRO SEGUNDO
ESPECIALISTA
VIAS URINARIAS — PROTOLOGIA E SIFILIS
Cura Radical das hemorroidas, varizes e hidroceles, sem operação e sem dor. Doença da uretra, prostata, vesicula, seminais; bexiga e rins. Tratamento rápido das uretrites agudas e crônicas e suas complicações. Perturbações. Uretroscopia
Caixão Cauteio
Das 15 horas em diante
Consultorio: Edificio "Nova Aurora", Rua Dr. Barata, 241-1.º andar. Residência: Rua Apodi, 377. Fone 13-50

DR. TEODULO AVELINO
DOENÇAS INTERNAS
Especialmente
CORAÇÃO E VASOS
Electrocardiografia
Consultas das 14½ em diante
Residência: Av. Prudente Morais, 672 — Fone: 17-21
Consultorio: Edificio Aureliano, sala 103

DR. VICENTE MONTEROSSO
Ex-Ginecologista e Obstetra do H. C. Aer. do Rio de Janeiro
Ex-Chefe de Equipeda Maternidade Clara Basbaum do Rio de Janeiro
Cirurgia — Doenças das Senhoras — Partos sob Analgesia
CONSULTAS: [illegible] das 9 às 11 30 horas
Av. Rio Branco, 631 — 1.º andar — Sala 3

DR. TRAVASSOS SARINHO
CIRURGIA GERAL
Consultório: EDIFICIO MOSSORO'
Residência: Rua Manoel Dantas 477 — Fone: 14-10

MUTILADO

DOMINGO REX DOMINGO
Um deslumbramento em TECNNICOLOR! Espetacular! Pela primeira vez nos deslumbrantes alpes suiços um violento drama de ação e sangue!
GLENN FORD, ALIDA VALLI e CLAUDE RAINS em
Neve e Sangue
Nenhum filme até hoje, mostra com tanto realismo as lutas e empreendimentos dos destimidos alpinistas que lutam e sofrem para conseguir a gloria!
REX — Hoje
Matinée ás 15.30 — Soirée ás 20 horas
ROBERTO VILAR, OLGA NAVARRO E GUIDO LAZZARINI em
Corações na Sombra
Filme nacional com Olga Navarro e Guido Lazzarini
HOJE São Luis HOJE
Matinée ás 15.30 — Soirée ás 20 horas
Tarzan e as Amazonas
Uma empolgante aventura do "Rei das Selvas" repleta de ação!
São Pedro — Hoje
Somente soirée ás 20 horas
Matinée ás 15.30 — Soirée ás 20 horas — PROGRAMA DUPLO
MISSÃO ADORAVEL — Grande policial! LUTANDO PELA LEI Far-west!
Aguardem no S. Luis Tração de FarWest
Grande Far--west de luxo com Richard Dix e Jane Wyatt "POR UM AMOR"
Filme de ação e aventura! com Ricardo Montalban, June Allyson e Dick Powell!

O Futebol através do Brasil

BELEM
Tuna 2 x Remo 1.
JOÃO PESSOA
Botafogo 0 Auto Esporte 0
RECIFE
America 2 Sta. Cruz 1.
BELO HORIZONTE
Atletico 1 x Villa Nova 1.
PORTO ALEGRE
Sábado — Renner 3 x Ferrocarril 1.
Ontem — Internacional 3 x Rio Grande 0.
BRUSQUE (S. Catarina)
Flamengo do Rio 3 Carlos Renault 0.

VENDEM-SE AS CASAS
Rua Potengy 749 — 55.000.00 Já saneada
Avenida Hermes da Fonseca 414 — 45.000,00 Já saneada, — Avenida Hermes da Fonseca 416 — Ponto para negocio 30.000,00.
Tratar á Rua Dr. Barata 231

Galvão Mesquita Ferragens S/A
CASA QUE NAO TEM COMPETIDORES
Ferragens, artigos sanitarios e outros materiais
— Tudo recomendavel em qualidade e preço —
Rua Dr. Barata, 217. — Fone 1158

FORTALEZA — Ivan — Sarai- va (Pedro Matos) e Pedro Matos (Benito e Pedro), Sa- pucaia — Arrupiado e Pelan- dio, Cocleo — Aluizio — Zezinho — Novisslnho — Peixoto, (Zezinho) e Ama- rino.

O ABC VITORIOU POR 4 x 0.

Em uma situação [illegible] passo. Carnaval na terra de [illegible] e Ferreira [illegible] vamos lembrar. Basta ver [illegible] o ABC pode escrever [illegible] e 3. Nem [illegible] tam pelas [illegible] cearenses, pois [illegible] esse ABC [illegible] America e ABC pois o time que [illegible] está longe daquele quadro [illegible] campeão do Nordeste de [illegible].

[illegible] dessa maneira [illegible] [illegible] [illegible]

Labim/UFRN

Curso de formação rural seu início amanhã — O programa

Outras notas

Vão ter início amanhã os trabalhos do I Curso Intensivo de Formação Rural, promovido em nosso Estado pelo Serviço de Assistência Rural da nossa Diocese, em colaboração com o Ministério da Agricultura, Departamento de Agricultura, Educação e Reeducação e a Escola de Serviço Social de Natal.

O curso tem como objetivo formar elementos capazes de promover a recuperação da zona rural, sendo o seguinte o seu programa

SOCIOLOGIA RURAL (3 horas) — Dias — 16, 18 e 21 — Horário: 14.30 às 15.20 Prof.: Dr. Hélio Mamede Galvão — Diretor do Departamento de Reeducação e Assistência Social (DERAS)

SERVIÇO SOCIAL RURAL — 8 horas — Dias 25 e 26 Horário: 13.30 às 14.20 — Dia 27 Horário: 8.00 às 11,30 e 13,00 às 17,30

Prof.: D. Aylda Pereira — Assistente Social do Ministério de Educação.

PRATICAS AGRICOLAS — 11 horas — Dias 15 a 26 — Horário: 8.00 às 9,30 — Profes.: Dr. Alvares Tavares, Professor da Escola Domestica de Natal, Dr. Nilo Albuquerque, Professor da Escola Prática de Agricultura de Jundiaí, Dr. Guilherme Azevedo, Professor da Escola Prática de Agricultura de Jundiaí.

INDUSTRIAS RURAIS CASEIRAS — 11 horas — Dias 15 a 16 Horário: 10,00 às 11.30 — Profs.: D. Santa Guerra — Professora de Economia Domestica da Escola Domestica de Natal, D. Cleomar Sales — Educadora Alimentar do S.A.P.S., D. Eunice Pereira — Funcionária do S.E.S.I.

CATEQUECA — 3 horas — Dias — 15, 17, 19, 24 e 26 — Horário: 14,30 às 15,20 — Dia 28 — Horário: 8.00 às 9.30 — Prof.: D. Marieta Guerra — Assistente Social e professora de Serviço Social da Escola de Serviço Social de Natal e professora de Francês do Colegio Estadual Secção Feminina.

MEDICINA PRATICA 10 horas — desdobradas em:

HIGIENE

Dias: 16, 18 e 21 — Horário: 14.30 às 17.30 Prof.: Dr. Euclides Gurjão — Médico da Missão Rural

ENFERMAGEM

Dias — 23, 24, 25 e 26 — Horário: 16,00 às 17.30 — Prof.: D. Gioconda Albuquerque — Enfermeira pela Escola de Ana Neri.

ALIMENTAÇAO

Dias — 16 e 18 — Horario 16,30 às 17.30 Prof. D. Cleomar Sales

AÇÃO CATOLICA — 6 horas — Dias: 15, 17, 19 e 22 — Horário: 13.30 às 14,20 — Dias: 23 e 25 — Horário: 14,30 às 15,30 — Prof. Cônego Ferencio Sales — Presidente do S.A.R. e diretor Espiritual do Seminário de São Pedro.

VISITA AS OBRAS SOCIAIS — Escola de Serviço Social de Natal — Serviço de Assistência a Menores — Casa da Criança — Centro de Puericultura — Patronato de Menores de Ponta Negra.

CIRCULO DE ESTUDOS: — 14 horas — Profs.: D. Marieta Guerra e D. Clélia Vale Xavier — Assistente Social e Professoras da Escola de Serviço Social de Natal e Chefe da Secção de Casos Coletivos do D.E.R.A.S.

CONFERENCIAS — 2 — Dias — 16 e 18 — Horário: 19,30 às 21.00 — Temas: A psicologia da mulher e do jovem. O fator ambiente na formação psicologica da mulher. Conferencista — Pe. Nivaldo Monte — Diretor Presidente da Escola de Serviço Social.

Economia das Sêcas

Pecuaria e Algodão

XLVIII

ELOY DE SOUZA

Com referencia ao debate sôbre a pecuaria no Estado, alguns avicultores sustentavam que o numero de gados no Rio Grande do Norte tinha diminuido devido simultaneamente ás secas e á lavoura algodoeira. A's secas pela sêde e pela fome e quanto á lavoura algodoeira pela extensão cada dia maior que concorria para a diminuição do pasto e desaparecimento total da vegetação verde propria dos baixios, dos riachos descoberta pela derrubada da flora arbustral que lhe davam sombra e forragens. A eliminação desse alimento, constituida por varias especies de forragens durante vários meses o gado com substancias suculentas indispensaveis ao enrequecimento do sangue pelos elementos vitalizadores que lhe são peculiares. A subnutrição proveniente do estado subalimentar causado pela ausencia dessa pastagem apressava a inanição quando o sol havia reduzido, por assim dizer a poeira, o pensamento dos nossos tabaleiros, pastagens que tinham de ser substituidas pelos recursos de emergencias, como sejam: o chique-chique, o cardeiro, e a macambira. Outros criadores igualmente autorizados informavam, precisamente, o contrario e deixando de parte os males provenientes da pastagem viajante á sombra dos mafumbais e jurema das varzeas dos rios e riachos sertanejos, afirmavam que o nosso rebanho tinha aumentado exatamente graças a maior extensão da nossa lavoura algodoeira. Quem tem razão perguntava eu então? E naquele tempo, como hoje, cansado que sêmente dados estatisticos e uma investigação paciente poderiam responder. Infelizmente, o debate terá de continuar em torno de estimativas, muito embora as sêcas tenham já deixado cicatrizada, tenham secretado á pecuaria pequenos irmaos-gemeos, é um fato geografico e economico sobre o qual ninguem pode admitir controversia. O gado, cujo tipo se encontrava desde alguns anos por constante deficiencia alimentar sensivelmente reduzido em tamanho e peso, melhorou consideravelmente, com o cruzamento hoje generalizado em nossos certões. A raça que mais contribuio para esse fato foi a zebú. A mestiçagem tambem se operou e continua com a importação de raças nobres cujos produtos são tipos de maior peso para corte e maior valorização do rebanho existente pelo aumento progressivo do leite e que permitiu, principalmente, no Seridó, uma industria de laticinios bastante desenvolvida. Natal recebe dali mesmo na constancia dos anos sêcos grande quantidade de manteiga e queijo, gra[illegible] forragem suculenta dos seus numerosos açudes medios que tambem têm favorecido a produção de legumes e abundancia de ovos, consumidos pela nossa população local e de alguns municipios do agreste. Segundo informações ministradas por pessoas fidedignas o leite das vacas mesticas alcançam ali até o quintuplo da quantidade maxima produzida pelas vacas comuns. Temos, assim, um desdobramento, não pequeno de lucros decorrente de um fator imposto por varios imperativos entre os quais, não estará fora de cogitação a cultura intensiva do algodão que se reduz a area de pastagem, por outro lado melhora a nutrição do gado pelo habito de transformar em campos de pastagem os roçados de algodão apos a colheita.

ASSINATURAS DE A "ORDEM"

Solicitamos aos nossos cooperadores providenciarem o pagamento de suas assinaturas, na Gerencia ou quando procurados pelo nosso cobrador, pois que a partir do próximo dia 15 serão suspensas todas as assinaturas em atrazo.

Outrossim lembramos que as mesmas são pagas adiantadamente, sem exceção.

Vitoria sem expressão do Fluminense, no primeiro jogo decisivo

[illegible] choca-se com Dias para deixar o campo e não mais voltar. Na fase final, Rodanelli cedeu lugar a Joelho, que o forçou o joelho, saindo na camisa para [illegible] por numero. Vermelho e Vitor, num bom encontro, machucaram-se reciprocamente. O Fluminense, vencendo pela contagem mínima, quando deveria ter perdido, pelo [illegible] do critico. Melhor [illegible] Bonfim quadro e [illegible] Fluminense: Castilho, Pindaro e Pinheiro; Victor, Edson e Lafaiete; Pelé, Orlando, Carlyle, Didi e Joel.

BANGU: Osvaldo, Mavonça (Djalma) e Ruiz; Ely (Rui) Moacir, Alcides e Mario; Djalma, Zizinho, Moacir, Vavá, [illegible] e Nino.

DR. JESSE' D. CAVALCANTI

CIRURGIÃO DENTISTA

Consultorio e residencia
Av. Deodoro, 432
Fone 1428

Expediente
Das 14 as 18 horas — Aos sabados das 8 as 11 horas

Antonio Soares Filho
ADVOGADO
Av. Floriano Peixoto, 612
Fones: 1700 - 1722

Mons. Joaquim Honorio da Silveira.

Tem hoje o seu aniversario natalicio o revmo. monsenhor Joaquim Honorio da Silveira diano vigario de Macau.

O venerando sacerdote é estimado em todo o Rio Grande do Norte, pelas suas virtudes e pela sua bondade proverbial.

A ORDEM associa-se as manifestações que serão prestadas no dia de hoje ao venerando sacerdote que certamente não terão caráter festivo, em virtude de luto recente.

Cronica e Poesia

Viajar o espirito pelos caminhos matinados das musas, é mais do que viver, porque se vive, tambem, os sonhos. A alma é uma constante pedinchona de poesia. Aos poetas ela transmuda em versos, em ecbolão de lirismo, em chorrilhos de rimas, obeio das paisagens, a exuberancia artistica da Natureza, ainda que a visão seja puramente espiritual. Aos infensos á graça das estrofes, a alma lhes fornece, nesses momentos, um balsamo diferente, um refrigerio para o calor das suas agitações, que embora não possam ser transviados em ritmos, dão-lhes aquele bem-estar indivizivel, mas em todo caso capaz de colocar uma criatura pensante, acima do lugar-comum do cotidiano.

Em maior ou em menor grau, todos nós, em verdade, somos poetas, porque poesia não é apenas oriação; é amor tambem. Poesia é sentimento, é bondade, é religião. E' um frasco de aromas compativeis com todos os olfatos que se derramam nos corações proprios ou alheios, a guisa de sedativo para as vicissitudes da vida. Não basta versificar a expressão, para o ingresso, no mundo alertador da ternura; necessario se torna sentir e viver as ideias, mesmo que não sejam enunciadas ou parcimoniosamente reveladas nas horas oportunas, sempre raras, sempre caras, como as joias de subido valor.

Vieram-me ás mãos uns versos delicados, que a autora ofertou a uma das mais impressionantes e das mais meigas figuras do agiologico cristão. E' mais uma pagina harmoniosa com que foi prendado o livro sibilino da alma. Escreveu-os uma Senhora potiguar, residente em Natal, sua ardente terra. Lembra-me que um cantor dissera — e se me não engano — é JJudas Iagorgota que os poetas do Norte possuem o sol do Equador no coração. Pois as estrofes em assunto revelam, com toda a sua potencialidade, esse mesmo astro, a aquecer a inspiração feliz de uma dama, no dia em que completava sessenta e cinco anos de idade. Por onde se vê que, no reino da beleza, todos somos eternamente jovens. "Santa Teresinha do Menino Jesus" é o titulo da poesia, que eu chamaria meu ouvinte, com maior propriedade, de uma comovente prece.

A poetisa, a quem agradeço, por me haver propinado este ensejo de entrar em contato com o céu claro e profundo das musas, é dona Corintha de Almeida, virtuosa progenitora de meu distinto colega e Amigo Raimundo de Almeida, operoso Gerente do Banco do Estado de S. Paulo, nesta cidade e pessoa de destaque nos meios sociais de Rio. O trabalho foi-lhe dedicado pelo coração materno, que em meio ao palido clarão da velhice, o sol da sua poesia e da sua região bafejou-a com o segredo da mocidade eterna, —

Escutemos, meus ouvintes, tão precioso mimo:

"Santa Terezinha do Menino Jesus"

De todas as santas
és a mais bela
alma de pureza:
meiga e singela,
suplicando a Jesus
com humildes preces
nos braços de uma cruz.
Sob o teu pálio é lindo o céu.
que se cobre de pontos de luz,
com o teu encanto sublime
és querida de Jesus.
Quanta ternura se vê no azul
e esplende nos braços da cruz.
Oh Santa Teresinha!
Excelsa e gloriosa,
é do senhor, flor mimosa,
o teu carmelo florescente.
No jardim imortal e celeste
das mãos do Mestre recebeste
a Hostia santa consagrada
como fé, alegria e amor.
Foste na tenra mocidade
residir no Firmamento,
junto ao Menino Jesus,
cheia de contentamento.
E's amada do Senhor,
Virgem santa, formosa,
em cujas mãos conduz
um crucifixo de rosas.
Tu que me prometeste
uma chuva de flores á terra
implora por mim ao Senhor!
Com ternura, alegria e amor,
Virgem santa poderosa,
flor querida de Jesus,
Meiga! Santa Maravilhosa,
lança sobre mim as preces
que farei jús
como se num crucifixo de rosas!

"As pessoas conhecem-se pelas palavras", exclamava Camilo. E o atributo essencial de uma mulher, que é a religião, se denuncia nos versos de dona Corintha de Almeida, quais se lhes imprimem com visivel naturalidade. A mesma fé, o mesmo amor, o mesmo arrouhamento das musas, nas mesmas expansões de mocidade. A adoração e a suplica com faiscas encendidas de chamas celestes, sairam-lhes espontaneas, sem a ação nem a procuração do empenho.

São flores apanhadas em jardins de sonhadores num lirismo intimista, demonstrativo da sua paz interior.

Prendou o filho com suas proprias prendas. Presente genuino de mão.

Boa noite para voce, meu radiouvinte.

Cronica do Sr. Humberto de Matos, lida na emissora de Itú.

A ORDEM

NATAL — Segunda-feira, 14 de Janeiro de 1952

JOÃO WILSON MENDES MELO

ADVOGADO

Escritorio — Avenida Duque de Caxias, 206 — 1.º
Residencia — Av. Rodrigues Alves, 776 — NATAL

RAIMUNDO DE FREITAS BARROS

ADVOGADO

Rua Princeza Isabel, 702
NATAL — Rio G. do Norte

ARMAZEM NATAL

Grandes estoques de Estivas, Molhados e Cereais. Sortimento completo de bebidas nacionais e estrangeiras
Vendas em atacado e a varejo. Entrega a domicilio.
AVENIDA RIO BRANCO 505 — TELEFONE 1210

WILSON GURGEL CUNHA

CLINICA DENTARIA NOTURNA
TERÇAS E QUINTAS — Das 18 ás 21 horas
AOS SABADOS — DAS 14 ás 17 horas
Av. Rio Branco — 638 — 1 — TERREO FONE — 2051

Pe. Aderbal Vilar

Transcorre no dia de hoje o aniversario natalicio do revmo. pe. Aderbal Vilar, do clero diocesano de Caicó, na séde episcopal, dedicando-se tambem ao apostolado da ação católica rural.

A ORDEM, que tem no pe. Aderbal Vilar um de seus colaboradores, associa-se ás manifestações que naquela cidade serão prestadas ao digno sacerdote.

DIA LITURGICO

HOJE

São Hilario

Nasceu na Aquitânia e como Bispo de Poitiers (353) ilustrou a Igreja por sua santidade e sua doutrina. Durante quatro anos foi exilado pelos arianos.

AMANHA

São Paulo Eremita.

Fugiu com a idade de 16 anos para o deserto onde viveu até a idade de 113 anos como eremita. Outro eremita, S. Antão, após a morte de S. Paulo, viu a sua alma levada ao céu acompanhada pelos Anjos, Apostolos e Santos.

Missa Propria, 2a. de Santo Amaro Abade. Preficio Comum.

PANAIR DO BRASIL, S.A.

AGORA OS CONFORTAVEIS MISTOS!

— 25% DE ABATIMENTO —

DIARIAMENTE, PARA AMBAS AS DIRAÇÕES, COM EXCEÇÃO DA SEGUNDA-FEIRA

Agencia no Grande Hotel

TEL. 10-39

PRODUTOS "CIL"

CIA. QUIMICA INDUSTRIAL "C I L S/A"
Tintas para todos os fins e seus derivados das conhecidissimas marcas "WALKIRIA", "PREDIAL", "COMBATE", "BETONOL", "NEOLIN", etc.
DISTRIBUIDORES PARA TODO O ESTADO DO RIO GRANDE DO NORTE:

SANTOS & CIA. LTDA.

AVENIDA TAVARES DE LIRA, 91-95

RUA NIZIA FLORESTA N. 87 NATAL
Aceitamos distribuidores para as praças do interior ainda disponiveis

A IMPRENSA CATOLICA NAO PODE VIVER SEM O APOIO REAL DOS CATOLICOS. E SEM IMPRENSA, OS CATOLICOS NÃO PODEM TER VOZ ALTIVA. O SR. AO MENOS ASSINA "A ORDEM"?

MINISTERIO DO TRABALHO INDUSTRIA E COMERCIO

DELEGACIA REGIONAL DO TRABALHO

Campanha em prol da Sindicalização

Atendendo ao veemente apelo do eminente Presidente Getulio Vargas e ás reiteradas recomendações do Exmo. Sr. Ministro Segadas Viana, esta Delegacia Regional reinicia, neste grande emprehendimento [illegible] Sindicalização no Estado.

Daqui, faço um veemente apelo a todos os profissionais e a todos os empregados, de ambos os sexos, no sentido de atenderem ao apêlo do Presidente Vargas, ingressando todos, nos seus respectivos Sindicatos. As associações Profissionais. Outrossim convido os diretores de Sindicatos e Associações Profissionais que se encontram de organizados como Sindicatos dos Trabalhadores na Indústria Alimentação, etc. afim de comparecerem a esta Delegacia para os devidos encaminhamentos que [illegible] ao emprehendimento de suas classes.

Natal, 9 de janeiro de 1952

(Cicero Mendonça)
Delegado Regional do Trabalho

LEITURA PRE[illegible] NA LOMBADA MUTILADO

Labim/UFRN

Causas da nossa crise
O Presidente quer saber

Comissão nomeada — Outras notas

RIO, 15 — O presidente da Republica, ao que informa o vespertino Tribuna de Imprensa, vai nomear uma comissão de técnicos para averiguar quais as causas reais da agitação politica que se generalisa nos Estados. Adiantam em informes que o presidente da Republica teria convidado o general Zenobio Costa para chefiar a referida comissão, a qual examinará, principalmente a situação nos meios militares.

TERRA BOA

Galinha a 8 cruzeiros --- Ovos a 80 centavos

RIO, 15 (Radiopress) — O prefeito da cidade de Mutum, em Minas, snr. Aristóteles Marques de Miranda, esteve, ontem, com o ministro da Agricultura, tratando de interesses de seu municipio. Ouvido por um repórter, o chefe do Executivo municipal de Minas fez as seguintes e espantosas declarações:

— Mutum fica apenas oitenta quilometros de Murié, cidade servida por estrada de ferro. Estou desorientado deante dos preços de tudo, aqui, e, prnicipalmente, com a greve de leite. Em Mutum, o leite está sendo vendido a oitenta centavos o litro, para uma usina de laticinios da cidade, que manda manteiga para os centros consumidores. Ovos a quatro cruzeiros a dúzia: galinha boas a oito. Caminhões do Rio vão comprá-los na região, para a revenda, por cinco e até dez vezes mais! E' o fim de mundo.

A ORDEM

Propriedade do Centro de Imprensa S. A.

ANO XVI - Rio Grande do Norte — Natal — Terça-feira, 15 de Janeiro de 1952 — N. 4778

Revista da Academia Norte-Riograndense de Letras

Está em circulação o primeiro numero da Revista de nossa Academia de Letras.

A publicação tem como diretor responsavel o academico Nestor dos Santos Lima, explicando, em seu editorial, que "não será um órgão de combate ou de lutas, por uma ou outra ideologia; não pretende reformar o mundo das letras, nem modificar-lhe a trajetoria na época que passa. A "Revista" se destina a registrar cautelosamente os passos da vida do gremio que a mantem, registrar os fatos maiores da associação, colaborar no engrandecimento das letras e das artes coetâneas, para levá-las, si possivel, a um nivel elevado e conveniente".

Constam da primeira parte os discursos de recepção dos academicos Edgar Ferreira Barbosa (patrono Moreira Brandão), Juvenal Lamartine de Faria (patrono Amaro Cavalcanti), Januario Cicco patrono Padre João Maria), Nestor Lima (patrono Almino Alvares Afonso) Clementino Camara (patrono Ferreira Itajubá), Antonio Fagundes (patrono Joaquim Fagundes) além de saudações a academicos, pelos srs. Luis da Camara Cascudo, Virgilio Trindade e Nestor Lima.

Na secção Artees e Letras colaboram os academicos mons. José Adelino, Antonio Soares, Paulo Vivelros, Palmira Vanderlei Floriano Cavalcanti, Bezerra Júnior, Nestor Lima, Otto Guerra, Carolina Vanderlei, seguindo-se as secções Expedientes e Notas da Academia.

Somos gratos pela remessa do exemplar que nos foi feita e as letras do Rio Grande do Norte esperam novos numeros que venham trazer achega tão preciosa para uma futura historia de nossa literatura.

Stalin teria se operado no coração



STALIN

LONDRES, 15 — Fontes de credito dizem que o ditador russo Stalin, teria sido submetido a uma delicada operação no coração, da qual se saiu bem, mas que agora o mal recrudesceu.

O JORNALISMO E' UM DOS PODERES DO REGIME DEMOCRATICO. — Bowles.

Deu um desfalque

PORTO ALEGRE 15 — O presidente do Sindicato dos Estivadores desta Capital desapareceu depois de confirmar-se haver desfalcado os cofres daquele sindicato em um desfalque O prejuizo sobe a perto de um milhão de cruzeiros

Boa cana e bom produto

Cuidados na fabricação de açucar bruto — Alguns conselhos uteis

Mauri H. da Silveira assinala os cuidados que se deve ter na fabricação do açúcar bruto:

1 — Escolher canas grossas e claras, pois as canas finas, roxas e cerosas dão caldo mais escuro.

2 — Cortar somente cana madura, porque as verdes e passadas contem menor quantidade de açúcar, dão caldo mais escuro e de dificil clarificação.

3 — Preparar as canas para a moagem cortando as pontas com facão, lavando ou raspando as canas para tirar terra, céra, etc e finalmente, afinando-as em bisel para facilitar a alimentação da moenda.

4 — Moer sempre cana fresca: no máximo dentro de 24 a 36 horas depois de colhidas, para evitar a inversão do caldo que provoca a perda de sacarose.

5 — Coar o caldo de cana em pano, saco ou tela de cobre para retirar o bagacilho, impureza, etc.

6 — Purificar o caldo com leite de cal, sem adicionar demais, deixando-o ainda ligeiramente alcalino.

7 — Retirar com a espumadeira a espuma abundante, a medida que ela se forma na superficie do caldo em ebulição.

8 — Diminuir o fogo no final do processo para não queimar o produto.

9 — Tirar no "ponto" certo, um pouco acima do ponto de rapadura, isto é, com 90 gráus Brix.

10 — Agitar violentamente na resfriadeira para provocar a formação de cristais.

11 — Turbinar a massa cozida, o possivel, para obtenção de açucar do tipo superior ao demais.

12 — Secar o açucar bruto ao sol antes de ensacamento.

13 — Guardar o açucar em local seco e ventilado para evitar que fique úmido

Reforma do Ministerio

S. PAULO, 15 — O sr. Ademar de Barros, que acaba de chegar do Rio, confirma seus entendimentos com o dr. Danton Coelho e com o presidente da Republica. Afirmam que vai chefiar seu bloco o chamado Ministerio da Experiencia. Disse finalmente que esta articulando uma aliança maior entre o PSP e o PTB, tendo ambos reconhecido que é preciso maior apoio ao presidente da Republica

Firme contra o Crime

Fala Agamenon Magalhães --- Reunião do PSD --- Tudo azul



Agamenon Magalhães

RECIFE, 15 — Estava marcada para ontem uma reunião do PSD estadual, esperando-se que da mesma resultasse o rompimento dos chamados, rebelados, que obedecem á batuta do sr. Etelvino Lins. Compareceram á reunião os referidos deputados, que fizeram entrega de um memorial, expondo os seus motivos de queixa. O sr. Agamenon Magalhães falou francamente na reunião, dizendo que nada tinha contra os deputados queixosos e que as suas imunidades não seriam desrespeitadas. Mas todos precisam convir que o governo do Estado não pode hesitar um instante, siquer, na repressão ao crime, parta de onde partir e que agira como magistrado e não chefe de partido. As palavras do governador foram recebidas com aplausos e tem-se a impressão de que passou por completo a crise pessedista, ante a posição em que se colocou o governador.

Novo Juiz da Capital



Dr. Edgar Barbosa

Amanhã o Tribunal de Justica do Estado organizará a lista triplice com os nomes dos juizes a-fim-de o Governador escolher o titular da 2a. Vara desta Capital em substituição ao dr. João Vicente da Costa, promovido a desembargador. O nome do juiz Edgar Barbosa será incluido na lista disputando aquele magistrado com o dr. Emidio Cardoso juiz de São José de Mipibú que ja endereçou uma reclamação ao Tribunal reclamando para si, pelo principio de antiguidade, a vaga do des. João Vicente da Costa.

Crise cada vez maior



PIO XII

CIDADE DO VATICANO 15 — O Papa Pio XII recebeu ontem em audiência especial a aristocracia romana, que [illegible] a mais alta representação [illegible] Sua Santidade [illegible] exemplo em sua conduta [illegible] particular, especialmente [illegible] a familia, e que [illegible] os cristãos devem se unir para entender os dias [illegible] que atravessa o

Revolucionará a industria açucareira

RIO, 15 — Afirma-se que o presidente da Republica está disposto a revolucionar a industria açucareira no pais, tendo enviado instruções especiais ao Instituto do Açucar e do Alcool. Entre essas recomendações figura novas normas sobre o financiamento ás usinas, que somente serão atendidas se contarem com pessoal tecnico especializado. O Instituto do Açucar e do Alcool tomará providencias para a padronização das escritas, devendo o sr. Gileno de Carli fazer um levantamento rapido da situação das Usinas do pais. Por ultimo o presidente pretende instalar duas fabricas de borracha sintetica á base de alcool, sendo uma no sul, outra no Nordeste, o que virá dar novo impulso á industria acucareira do pais.

Da U.D.N. para o P.T.B.

BELO HORIZONTE, 15 — O "Diario de Minas" divulga o seguinte:

— "Em circulos politicos acreditados adiantava-se, ontem, que o sr. Gabriel Passos, candidato da UDN ao governo do Estado no último pleito, foi convidado para ingressar no PTB, de cuja direção passaria a fazer parte.

Nos mesmos circulos, informava-se que o sr. Gabriel Passos havia aceito o convite e estaria disposto a abandonar seu antigo partido, a UDN, passando a militar nas hostes trabalhistas.

Tais informes, correntes nos meios politicos da capital, coincidiram com as peremptórias declarações do sr Gabriel Passos, elogiando incondicionalmente o discurso proferido pelo presidente Getúlio Gargas no almôço de confraternização das Forças Armadas".

Ganharam mas não levaram

RIO, 15 (Radiopress) — Os tesoureiros, ajudantes e ficais pagadores da Caixa Economica Federal do Distrito Federal ganharam a questão de seu reajustamento de vencimentos, tendo o proprio Tribunal Federal de Recursos dado ganho de causa, em grau de recurso. Entretanto vêm reclamando porque ainda não estão percebendo o aumento.

Controle da bomba atomica Ocidente e Oriente

PARIS, 15 — Curiosamente, a delegação russa junto á ONU mudou de rumo na sua posição a respeito do controle de armamentos, inclusive bomba atomica, estando agora os seus pontos de vista coincidindo com os do mundo ocidental. Reina surpreza e espectativa em todos os circulos internacionais, esperando-se que seja o ponto de partida para melhor entendimento mundial.

ASSINATURAS DE A "ORDEM"

Solicitamos aos nossos cooperadores providenciarem o pagamento de suas assinaturas, na Gerencia ou quando procurados pelo nosso cobrador, pois que a partir de hoje serão suspensas todas as assinaturas em atrazo.

Outrossim lembramos que as mesmas são pagas adiantadamente, sem exceção.

O QUE OCORRE NO MUNDO
NOTICIARIO DO USIS

PADRES E FREIRAS APRISIONADAS

WASHINGTON, 15 — Segundo informou a Secretaria das Missões Católicas, na capital elevam-se a 111 o numero de bispos, freiras e padres missionários, aprisionados pelos comunistas chineses. Essa informação foi emitida diretamente de Hong Kong e o numero de prisioneiros refere-se ao periodo de 12 de dezembro último. Estão incluidos nele 21 arcebispos e bispos, 98 padres e 23 freiras naturais da França, Estados Unidos, Canadá, Italia Alemanha, Bélgica, Holanda Irlanda, Espanha e Polonia

O PROGRAMA DO PONTO IV

WASHINGTON, 15 — Falando sobre o papel do Departamento do Interior norte-americano em fornecer assistencia tecnica as areas ainda desenvolvidas o Sr Richard Searles Sub Secretario do Interior afirmou que mais de 200 projetos do Ponto IV estão agora em andamento "com o objetivo de dar melhores e mais felizes [illegible] de informações, acrescentou que durante o ano passado, 1261 freiras e irmãos missionarios foram expulsos da China comunista.

Declarações idênticas foi feita pelo Sub-Secretário da Agricultura, Sr. Clarence J. Macformack que informou existirem cerca de 100 técnicos agricolas norte-americanos empenhados em trabalhos de sua especialidade em 24 diferentes paises, de acordo com projetos do Ponto IV. [illegible] segurança economica a todos os povos".

Como exemplos de sua declaração, Searles citou a presença de cerca de 40 técnicos do seu Departamento, que estão cooperando em projetos atualmente em desenvolvimento em 20 paises da America Latina, Asia e Africa.

O QUE OCORRE NO BRASIL
Noticiario da Radiopress

FORTALEZA [illegible]

ACIDENTADO E CRITICA FORTALEZA 15 — O [illegible]

ACIDENTE AO NASCER SALVADOR, 15 — [illegible]

PANAMA ENFIM PORTO ALEGRE 15 — [illegible]

MUTILADO

Labim/UFRN

CENTRO DE IMPRENSA S. A.

Sédo — Rua Dr. Barata, 216 — NATAL

Presidente — OLIMPIO PROCOPIO DE MORAIS
Gerente — YOLANDO ODORICO

A ORDEM

DIARIO VESPERTINO

(Circula desde 14-7-1935)

Diretor — OTTO GUERRA
Secretário — XAVIER PINHEIRO

TELEFONES

Diretoria 20-70 — Gerencia 12-43 — Redação 12-25 — Presidencia 12-73

ASSINATURAS

Ano ... Cr$ 180,00
Semestre ... 90,00
Trimestre ... 45,00

VENDA AVULSA

N. atrasado ... 0,50
N. do dia ... até 1,00

PUBLICAÇÕES — TABELA NA GERENCIA

REPRESENTANTES

RIO:—A. S. LARA, Senador Dantas, 40-1.º andar — Fone 22-3914
S. PAULO: — Raul Sassamayor, Rua Felipe de Oliveira, 31 3.º andar
Fone: 35-372

SOCIEDADE

PENSAMENTO UNIVERSAL

Não há melhor meio de submeter a carne ao espirito, que o exercicio da penitência e da mortificação.

P. Luis Bronchain C. SS. R.

ORIENTANDO

As unhas, principalmente quando crescidas e mal cuidadas, contêm micróbios que podem penetrar no organismo quando os dedos são levados aos olhos, ouvidos, nariz ou bôca, determinando as mais variadas infecções.

Tenha sempre as unhas convenientemente aparadas e limpas. — SNES

RECEITA DO DIA

Balas de Café — Misturam-se bem: 1 copo de café forte, 1 copo de leite, três copos de açúcar, uma colher de farinha de trigo, uma colher demanteiga, três colheres de mel, uma gema. Vai ao fogo para tomar ponto de bala. Unta-se com manteiga uma pedra mármore e despeja-se a massa. Quando estiver quase fria a massa, cortam-se as balas.

FARMACIAS DE PLANTÃO

Farmacia Maia — Praça 7 de Setembro — Cidade Alta — Fone: 12-34.

Farmacia Rocas — Rua Expedicionário José Varela, Rocas.

Farmacia Coelho — Rua Amaro Barreto — Alecrim — Fone: 20-79.

FAZEM ANOS HOJE:

SENHORAS:

Tereza Coelho, esposa do José Coelho.

— Laticia Brito esposa do Apolonio Brito.

— Zilvira Ferreira da Silva, esposa do sr. Alfredo Ferreira da Silva.

Alzira Avelino Costa esposa do sr. Luiz da França Costa.

— Professora Margarida Fagundes, esposa do sr. Sabastiano Costa Fagundes.

SENHORES:

João Nonato de Oliveira enfermeiro do Centro de Saúde da Capital.

— Professor João Emerenciano Filho, funcionario da Capitania dos Portos.

SENHORITAS:

Transcorre nesta data mais uma primavera da gentil Senhorinha CREUZA EUNICE DA SILVA, Escrevente do 2o. Cartorio Judiciario, e dileta filha do Senhor Eloy Ferreira da Silva comerciante nesta cidade e de sua esmorete Da. Ana Ferreira da Silva.

A aniversariante receberá as pessoas de suas relações de amizade ef sua residencia a Rua Padre Pinto N.' 709.

Maurina Nascimento, filho do sr. Genario do Nascimento.

Aliete Avelino, filha do sr. José Avelino, residente em Afonso Bezerra.

— Maria Valdenir de Carvalho, filha do sr. Sebastião Ferreira de Carvalho.

JOVENS:

Murilo Pereira, filho do dr. Bruno Pereira.

— Aldo Freire, filho do sr. Joaquim de Souza Freire.

— Eudes Barbalho Guerra, filho do sr. Domicio Guerra, funcionario do Banco do Brasil.

CASAMENTOS:

Realizou-se, ante-ontem, o enlace matrimonial do sr. Inácio Vimarano de Paiva com a senhorinha Amalia Cardoso de Paiva. O ato religioso foi realizado na Matriz de Santa Teresinha, no Tirol sendo officiante o Padre Heitor de Araujo Sales. Foram testemunhas, Tenente Miguel do 16o. R. I. e sua exma. esposa. O ato civil foi presidido pelo Juiz Veriss'mo de Mélo, servindo de testemunhas o sr. Francisco Pedro, funcionário da C.A.P. e sua exma esposa. O novo casal fixou residencia nesta Capital.

LIVRE-SE DA TOSSE
E DEFENDA OS
SEUS BRÔNQUIOS COM
BENZOMEL

VENDEM-SE PREDIOS MODERNOS, no centro da cidade, a tratar na Av. Tavares de Lira, 97.

VENDE-SE OU ALUGA-SE A casa situada na Rua Hemeterio Fernandes, 1011, Tirol — A tratar na Rua João Pessoa, 211.

VENDE-SE uma bicicleta inglesa, equipada, pneus 700, por Cr$ 1.800,00. Tratar com Nazareno — Fone 1[illegible]

Impurezas do sangue? ELIXIR DE NOGUEIRA Aux. Trat. Sifilis

Cooperativismo

OTTO GUERRA

O maior discurso, o maior elogio que se pode fazer ao cooperativismo em geral, nesta hora e em particular a, Cooperativa Central de Cridito, está no seu proprio triunfo, nestes 25 anos de existencia, dando assim uma demonstração pratica do valor dos seus principios norteadores.

A grande virtude do cooperativismo está em que ensina ao povo uma coisa muito importante, na vida das democracias, qual seja a capacidade de distinguir o certo do errado e de não esperar tudo dos governos, do oficialismo, porém de se congregarem os homens de boa vontade — a iniciativa privada, para levar avante a solução de um sem numero de problemas.

E' isto o que alguem chamou, com razão, de valorização pela solidariedade social. E continuando, afirma o mesmo estudioso, que é o sr. Luiz Amaral:

"Tudo irá pior, enquanto a grande massa continuar amorfa, afonica e messianica, ou enquanto permanecer abúlica. O ensarilhamento de armas só seria possivel aos que, sem tradição, sem antepassados e sem historia, não tivessem deveres para com o preterito; ou aos que, sem geração e sem afetos, não tivessem responsabilidades para como futuro, nem esperanças num porvir melhor. O o Brasil não é nenhuma abstração: somos nós. Nada, portanto, de viver clamando que "eles" não agem, "eles" não resolvem. Ajamos e resolvamos, nós mesmos, fundidos pela união solidaria, no "um por todos, todos por um". Há que organizar a producão e o consumo, a produção, cientifica e comercialmente; o consumo, moral e economicamente".

Aqui está o segredo do triunfo dos que fizeram a Caixa Rural e Operaria de Natal, há 25 anos passados. Eles sentiram que havia uma questão social a resolver, uma revelação a evitar. Que não adiantavam lamentações sem resoluções. Eram uns prontos, uns lisos. Mas tinham o que falta a muita gente: capacidade de agir, coragem, confiança em Deus.

Lançaram-se para a frente e venceram. Venceram com o povo e para o povo. Não como demagogos, mas como pessoas equilibradas, fazendo o proprio povo ser o artifice dessa vitoria. Que seria a Cooperativa sem os milheiros de associados?

Esta ideia é a mesma que anima aos fundadores da Cooperativa do Alecrim, marco essencial das comemorações deste jubileu festivo. Precisamos que um bairro tão populoso, tão cheio de problemas organize a sua cooperativa a principio com uma secção de credito, simplesmente, depois com a parte ainda mais importante embora, por isso mesmo mais dificil que é a de consumo.

O credito é uma arma de dois gumes, em mãos insensatas. Pelo abuso do credito veem-se todos os dias muitas loucuras, que importam num saque perigoso ao futuro. Há muito abuso do credito e por isso mesmo há muita desordem economica. Mas não concedemos o credito em si. Graças a ele, muito pobre pode chegar a possuir a sua casinha, os seus instrumentos de trabalho.

Reunindo as economias de tantos, a cooperativa será um fator importante de valorização pessoal dos habitantes deste bairro e de elevação do nivel de tantos.

Maiores ainda serão os beneficios da secção de consumo da cooperativa, introduzindo sistematicamente a moral nos proprios negocios economicos. Alguem dizia, com muita simplicidade, que a propria venda de feijão há de envolver-se na moral. E tem razão, porque se a economia se separa da moral, como vemos no capitalismo e no comunismo, tudo póde acontecer. A exploração do fraco pelo forte, a mistura de mercadorias boas e ruins, a escravidão do homem.

Urge, assim, que todos se compenetrem da conveniencia absoluta da união, meditando naquelas palavras tão oportunas de Lacordaire.

"Não vos esqueçais: se nos mantemos isolados, só temos a esperar a corrução, a servidão e a miseria; a corrução, porque não devemos responder por nós senão a nós mesmos e não somos conduzidos por um corpo que nos inspire respeito para conosco e para com ele; a servidão, porque quando uma pessoa está só, é incapaz de defender-se contra coisa alguma; finalmente a miseria, porque o maior numero de homens nasce em condições pouco favoraveis a sustentar até o fim a sua existencia contra todos os inimigos exteriores e interiores, sem assitencia da comunidade de recursos contra a comunidade de males". A associação expontanea, onde cada qual entra e sai livremente, sob condições determinadas pela experiencia, é o unico remedio eficaz dessas tres pragas da humanidade: a miseria, a servidão e a corrução". (Discurso do jubileu da Cooperativa Central de Credito.)

O Comunismo e o grão de areia na bexiga de Cromwell

(Pe. Leopoldo Fernandes)

Karl Marx comprazia-se em declarar que sua doutrina, batisada com o titulo de "socialismo cientifico", refeitava todos os planos "a priori" de reconstituição social, todos os falanstérios, todas essas divertidas republiquetas de Icaro, todos os sistemas de associação mais ou menos integral. Interpelemos, porem, um comunista de nossos dias, desses mais ilustres, e peçamo-lhe os argumentos com que defende o seu credo: Surpreendente decepção! E' o mesmo incorrigivel e eterno jogador da "cabra-cega" o homem que não se cansa na tarefa de trazer para o campo da discurssão sempre a mesma cousa, aqueles inocuos brinquedos "teoricos" como arma de defesa de uma doutrina que pode ter seu valor em sua parte critica, mas espantosamente estéril em sua feição construtora. Ninguem com a habilidade do comunista para harmonizar em proveito proprio, os postulados mais discordantes, e ninguem mais ágil do que êste para o jôgo perigoso no trapésio da dialética hégeliana, vencendo uma longa escala de axiomas através de uma série não menos longa de saltos adextrados que podem indicar uma intelligencia sagaz ou uma importancia em desespero. Acuado, o comunista formaliza-se e vingase na pele de Karl Marx, desfiando-lhe as contas do rosário: "O que está provado é que a felicidade consiste no maior consumo possivel de produtos: que não se pode aumentar a produção senão aumentando-se a intensidade da mão de obra; justiça que só se realizará com a eliminação do regime de classes que a emancipação da classe operária deve ser tarefa dos proprios trabalhadores...", e assim vai, em disparada, com o obstinado comunista sem aperceber da assombrosa complexidade dos problemas humanos, nem, sequer, duvidando que cada um de seus postulados é tão verdadeiro como são verdadeiros outros tantos advertido. Quando um comunista atinge, mediante certo trabalho que bem poderia intitular-se de iniciação intensa, a esta forma cada de interpretação esotérica, deixa de ser um convencido para se transformar num vencido, fanático, sectário para quem os matizes dos problemas da vida desaparecem, e os fatos sociais nada exprimem ou significam.

Conheço comunistas inteligentes, esclarecidos, alguns dos quais dotados de faro delicado de exegese das ideologias modernas, mas que vivem sonhando num deleite insuperavel com a demolição da ordem social vigente, e antevendo, na embriaguez de seus desvaneios, esta sociedade futura, sem classes, profetisada por Marx. E' dentro da longa escala de axiomas, do quadro de postulados, que Marx dispôs, em ordem de complexidade decrescente a confusão crescente, que o comunista jura, de frente as barbas espessas do grande Homem, que a produção, a produtividade dependem em tudo do espirito laborioso dos operarios e em cousa alguma do espirito de invenção cientifica das elites. Está inda dentro da escala dos "valores axiomáticos", a suprema cegueira de não quererem por saber os comunistas, os de outros sem conta que salvaram a humanidade, esse a criminosa subordinação dos proprietarios dos patrões, dos capitalistas dos industriais por gerentes recrutados no seio dos sindicatos operários. Somente a segueira dos fanáticos marxistas não vê, nessa troca monstruosa um erro funestissimo, verdadeiro crime, arrancando às mãos experimentados por seculos de atividade economicas, o lenço do mundo futuro, para entrega-lo aos caprichos de uma classe que teria ascendido a essa posição de mando pelo tenebroso e desonrado preço de toucidemento de outra classe. Oh como não facieis esses senhores comunistas na solução dos mais graves e graves questões humanas. Deve nesta cidade de Natal alguns marxistas que conhecem certa historia de que nos fala Pascal. E' a historia daquele grão de areia que se alojou certa manhã na bexiga de Cromwell o grande lord da Inglaterra.

O resultado dessa "briga" matinal, foi o malogro de todos os planos ja delineados pelo Ditador para mudar a face politica da Europa. São essas pequenas e conjecturas da existencia senhores comunistas, que gostam de transformar os desigrios mais gigantescos, concentrados pelos calculos faliveis do homem. Não vos apresseis pois, senhores comunistas. Lembrai-vos de que a sociedade humana, os proprios farrapeis do povo, se recusam encalhar lá onde vos poderia espicaçar a preguiça e explorar a ambição. Lembrai-vos de que a sociedade humana, como uma equilibrio relativamente estável e o economista, em que pese as esperanças e traições, é dificil empreitada para os [illegible]

[illegible] Jesus Cristo [illegible] pedras do edificio [illegible] versal, o comunismo depara-se ao toque daquela [illegible] do deserto de Judeia [illegible] dos desmandos [illegible] um rivalização [illegible] mundo Doloroso e humilhante castigo reservado por Deus aos golpes de tirania [illegible] grão de areia da bexiga de Cromwell.

Arranje novos assinantes para A ORDEM. Do contrário, o sr. ou a sra. não são amigos da imprensa católica de nossa terra.

Efemérides Estaduais

JANEIRO — 15

1905 — O Baldo, reconstruido e saneado, foi entregue á serventia pública.

1907 — Falleceu na fazenda Lagoa, em Serra Negra, o padre [illegible] José Pereira de Medeiros.

Os flagelados voltam ao Sertão

FORTALEZA, 15 — Com as chuvas caidas no interior os flagelados que trabalharam nas obras contra as sêcas estão largando os serviços, com grande prejuizo para o andamento dos Trabalhos.

Quebra de onibus

FORTALEZA, 15 — Na praça do Ferreira houve comicios de protestos contra o aumento do preço nas passagens de onibus, tendo agitadores levado o povo a quebrar varios onibus com a intervenção da radio patrulha. A calma voltou.

BOLETINS E AVULSOS

Podemos imprimir com

A MAXIMA RAPIDEZ

PROCUREM "A ORDEM"

Joaquim Felicio de Morais

Registra-se, hoje, o aniversário natalicio do Contador Joaquim Felicio de Morais, gerente da conceituada firma desta praça Paula Irmãos, & Cia., e pessoa largamente relacionada nos nossos meios sociais. Por esse grato motivo o natalicio vem sendo muito comentado.

Usina Estivas S. A.

COMUNICAÇÃO

A direção da Usina Estivas S. A. comunica aos seus amigos que em virtude de luctuosos e lamentaveis acontecimentos na visinha cidade de Goianinha, não promoverão a tradicional festa da "botada", no proximo dia 17, havendo apenas a benção das novas instalões e recepção às pessoas convidadas.

Colegio Santo Antonio

AV. DEODORO, 899

AVISOS PARA 1952

I — ABERTURA DAS AULAS:

1º. Curso de Admissão, 2º. epoca: 7 de Janeiro
2º. Curso Primário: 1 de Fevereiro
3º. Curso Ginasial, Colegial e Comercial: 1 de Março

II — MATRICULA:

1º. Exame de Admissão, 2ª. epoca: 7 de Janeiro a 21 de Fevereiro
2º. Curso Primário: a partir de 1º de Janeiro
3º. Curso Ginasial, Colegial e Comercial: de 15 a 26 de Fevereiro

III — EXAMES DE 2ª EPOCA:

1º. Admissão ao Curso Ginasial: 21 e 22 de Fevereiro
2º. Curso Ginasial Colegial e Comercial: [illegible] de Fevereiro

Para melhores informações dirija-se à Secretaria.

Tudo da melhor qualidade

Radios de todos os modelos — Maquinas de escrever Remington Standard e Portateis — Maquinas fotograficas — Filmes — Papeis e chapas — Acessorios para bilhar — Arquivos e fichorios de aço — Amplificadores e acessorios — Refrigeradores — Liquificadores — Polias e rolamentos SKF.

Eletrolas e Pick-Ups, etc., etc

VENDE, AOS MELHORES PREÇOS

Fone 1104 **Sergio Severo** Nisia Floresta, 101

Cooperativa Central de Credito Norte Riograndense Ltda

(Ex-Caixa Rural e Operária de Natal)

Séde - Rua Dr. Barata, 208 - Ribeira

Expediente 9 às 10,30 e 13,30 às 15 horas

O mais popular dos estabelecimentos de crédito

Propulsor da Economia e do Trabalho

Ca hoje mesmo seu deposito

E' uma prova de confiança no Cooperativismo

LEITURA PR[illegible] NA LOMBADA MUTILADO

Associação Comercial do Rio Grande do Norte

[illegible] Comercial [illegible] do corrente [illegible] nova [illegible] dos [illegible] seguinte:

Art. 1º A [illegible] Comercial do Rio Grande do Norte, fundada em [illegible] Outubro de 1892 e [illegible] de utilidade publica [illegible] Federal n. 3343 [illegible] de 1917, e [illegible] Social, com [illegible] Natal, capital [illegible] do Norte, [illegible] mercantis, [illegible] no Junta Comercial [illegible] sob matricula de [illegible] prazo [illegible] o socio da capital [illegible] e do Estado ou residente no [illegible] [illegible] do Estado nos casos [illegible] [illegible] [illegible] Art. 23º A [illegible] Assembléia [illegible] por maioria de votos [illegible] A

Labim/UFRN

Jogará domingo em Fortaleza, o esquadrão do ABC

Chefiará a delegação alvi-prêta, o major aviador Roberto Hipolito

Está definitivamente assentada a excursão do ABC F. C., á cidade de Fortaleza, onde deverá se exibir nos dias 19 e 20 do corrente, retribuindo a visita que nos fez o Fortaleza Sporting Club. A turma de jogadores, que viajará quinta-feira de manhã, vai comandada pelo sr. Alberto Amorim. Na manhã de sabado, por via area, seguirá o grosso da delegação abecedista, que tem á testa, a figura do major aviador Roberto Hipolito um grande amigo dos nossos esportes e em particular, do querido clube da Rua Potengi.

Na tarde do sabado, os abecedistas farão a sua primeira exibição, contra o Fortaleza, voltando a campo o domingo, para enfrentar o Ceará.

Eis a composição da embaixada abecedista: Presidente— Maj. Av. Roberto Hopolito Menbros — Maj. Roberto Carrão — dr. Farache Neto — Vereador Felizardo Moura, dr. José Ferreira de Souza Sobrinho — sr. José Reis — Tte. Vale — Ten. — Cap. Augusto Azevedo — dr. Odorico Ferreira — sr. Agenor Targino de Andrade e Alberto Amorim — Jogadores: Ribamar — Marilsa — Dico — Tarú — Ibiapino — Gonzaga — Astrogildo — Abel — Jorginho — Tidão — Herondino — Tico Paulo (Isidro) Amauri e Ozi.

JUVINO DOS ANJOS
SERVIÇOS DE CONTABILIDADE
Elaboração de planos de organização. Execução de serviços contabeis e acessorios
Carteira e Registro n. 6, do Conselho Regional de Contabilidade do R. G. Norte
Rua Dr. Barata, 198 — 1.º andar
Expediente das 8 ás 11 horas

Indicador Profissional

ADVOGADOS

ALVAMAR FURTADO DE MENDONÇA

CLOVIS GENTILE
ADVOGADOS
Avenida Duque de Caxias, 110,
1.º andar — sala 107
Fone: 1608.
"Edificio Bila"

ANTONIO TOSCANO CAVALCANTI
ADVOGADO
Escritório: Rua Acre, 55 — 5.º andar — sala 507
FONE: 43-1396
Residência: Rua Hilário de Gouvêa, 88-ap. 302
FONE: 37-4662
RIO DE JANEIRO

CLAUDIONOR DE ANDRADE
ADVOGADO
Escritório: Avenida Duque de Caxias, 84-1.º andar — "Edificio Quirino" — Sala 5 — FONE 11-18
Residência: Rua Assú, 418 — FONE: 16-86.

ADVOGADOS
DJALMA ARANHA MARINHO
Residência: Av. Prudente de Morais, 615. Fone 14-56

DANTE DE MELO LIMA
Residência: Rua Floriano Peixoto, 529
Escritório: Av. Tavares de Lira, 96-1.º. Fone 15-70, Natal

BEL. EWERTON DANTAS CORTÊS
ADVOGADO
Escritório: Av. Duque de Caxias, 114, (Ed. Bila), Sala 208. Fone 22-65
Residência: Rua Trairi, 581

JONAS GURGEL
PROVISIONADO
Aceita causas civis, comerciais. Advocacia em Caraúbas, Martins, Apodi, Portalegre, Patú
Escritório e residência: Praça Getulio Vargas, 69 — Caraúbas

VICENTE DE SOUZA
Advogado
Escritório e residência: Rua Fonsêca e Silva,1105 —
Fone: 2364 — Alecrim — Natal

DENTISTA

ROSALVO P. GALVÃO
CIRURGIÃO DENTISTA
Cirurgia Buco — Maxilar — Protese
Consultório — Av. Rio Branco, 638-A-Terreo
FONE 20-51 — NATAL — Rio G. do Norte

MÉDICOS

DR. ANTONIO RAMALHO
CLINICA DE ADULTOS, DA CRIANÇA E PARTOS
Consultorio — Praça João Maria, 64 — 1.º — Tel. 1071
Das 9 as 11 (Sabados das 14 as 17)
(Atende a domicilio)
Residencia — Hermes da Fonseca, 971 — Tirol

TRATAMENTO DAS FRATURAS
CORREÇÃO DOS DEFEITOS FISICOS
CIRURGIA
DR. EUDES C. MOURA
Ex-interno do Serviço de Cirurgia do Prof. Barros Lima — Hosp. S. Amaro e da 2.ª Clinica de Ortopedia e Cirurgia Infantil do Hospital Manoel Almeida — Recife
CONSULTAS
Das 15 as 17.30 exceto aos sabados
Cons. Av. Rio Branco, 596 1.º andar — sala 1
Resid. Rua Felipe Camarão — 645

CLINICA DE CRIANÇAS
— DO —
DR. FERNANDO MEDEIROS
PUERICULTURA — PEDIATRIA
Consultorio e residencia: Presidente Quaresma, 353 — Alecrim — Fone 1693
Consultas: 10 ás 11 e 15 ás 18 horas

DR. JOSÉ ALFRAN
CLINICA MEDICA — DOENÇAS DA PELE — SIFILIS — ALERGIA
CONSULTAS
Das 9 ás 11 horas e das 14 ás 17 horas
Consultorio — Av. Rio Branco, 689 — 1.º
Residenecia — Praça Pio X, 320 — Fone — 1374

DR. GENARO FLORIO
Clinica Médica do adulto e da criança — Doenças de senhoras — Partos — Perturbações da Gravidez — Tratamento das varizes — Ondas Curtas — Eletrocoagulação
Consultório e residência — Avenida Rio Branco, 249
Fone: 2417 — Horario: 13.30 horas, em diante

DRA. LICY TEIXEIRA
ESPECIALISTA
DOENÇAS DE SENHORAS — PARTOS
(Curso de aperfeiçoamento no Rio de Janeiro e Belo-Horizonte)
Consultorio: Edificio Magaly (acima da Casa Rio) — 1.º andar.
Consultas: das 14 horas em diante
Residência: Av. Rio Branco, 440 — Fone: 19-20

DR. MACHADO
DOENÇAS MENTAIS E NERVOSAS
CONSULTAS EM HORARIO PREVIAMENTE MARCADO
Consultório e Residencia: Assú, 419 — Fone 1384

Clinica de crianças
DR. MIRABEAU PEREIRA
PUERICULTOR E PEDIATRA
Consultas: Das 15 horas em diante
Consultorio e residência: Rua João Pessôa, 194
Fone: 21-18

DR. HERMANCE PAIVA
CLINICA MEDICA — VIAS URINARIAS
Consultorio: Av. Rio Branco, 589 — 1º andar
Residência: General Ozorio, 248
Horário: 15 as 18 horas
NATAL — Rio G. do Norte

DOENÇAS NERVOSAS E MENTAIS
DR. OTTO JULIO MARINHO
DIARIAMENTE DAS 15 AS 17 HORAS
CONSULTORIO:
AV. RIO BRANCO, 589, 1.º ANDAR

DR. PEDRO SEGUNDO
ESPECIALISTA
VIAS URINARIAS — PROTOLOGIA E SIFILIS
Cura Radical das hemorroidas, varises e hidroceles, sem operação e sem dor. Doença da uretra, prostata, vesiculas, seminais; bexiga e rins. Tratamento rápido das uretrites agudas e crônicas e suas complicações. Perturbações Urotrogenia. Galvano Cauterio
DAS 15 HORAS EM DIANTE
Consultorio: Edificio "Nova Aurora", Rua Dr. Barata, 241-1.º andar. Residência: Rua Apodi, 337. Fone: 18-50

DR. PAULO SOBRAL
DA MATERNIDADE JANUARIO CICCO
Ondas curtas — Eletro-coagulação e Bisturi Eletrico
Partos e Doenças de Senhoras
Consultorio: Residência:
Rua Dr. Barata, 210-1.º and. Av. Prud. de Morais, 743
Fone 1120
Consultas de 9.30 às 11.30 e das 14 às 17 horas
Natal — Rio Grande do Norte

DR. VICENTE MONTEROSSO
Ex-Ginecalogista e Obstétra do H. C. Aér. do Rio de Janeiro
Ex-Chefe de Equipe da Maternidade Clara Basbaum do Rio de Janeiro
Cirurgia — Doenças de Senhoras — Partos sob Analgesia
CONSULTAS — 2as. e 5as. Feiras, das 11 ás 18 horas — Sabados, das 9 as 11.30 horas
Av. Rio Branco, 663 — 1.º andar — Sala 3

MUTILADO

CINEMA

Rio Grande — Fone: 15-31 — "Lago Azul", ás 15,30 e 20,00 horas PARA ADULTOS

REX — Fone: 11-72 — "Tarzan e as Amazonas", ás 15,30 e 20,00 horas — PODE SER VISTO.

São Luis — Fone: 20-08 — "Quero êsse homem", ás 15,30 e 20,00 horas. PARA ADULTOS.

São Pedro — Fone: 20-14 — "Missão Adoravel" e "Lutando pela Lei" — Programa duplo. — 15,30 e 20,00 horas Prejudiciais ás crianças.

SABADO **REX** SABADO

Pela primeira vez nos panoramas dos alpes um violento drama de ação! em TECNICOLOR !

GLENN FORD, ALIDA VALLI e CLAUDE RAINS em
Neve e Sangue

REX — Hoje
Matinée ás 15.30 — Soirée ás 20 horas
Tarzan e as Amazonas
Uma empolgante aventura dos "Rei das Selvas" repleta de lutas sensacionais !

HOJE **São Luis** HOJE
Matinee ás 15.30 — Soirée ás 20 horas
QUERO ESSE HOMEM!
Com CARY GRANT !
Uma das mais divertidas comédias que tem surgido ultimamente !

São Pedro — Hoje
Soirée ás 20 horas — PROGRAMA DUPLO
MISSÃO ADORAVEL — Grande policial! LUTANDO PELA LEI Far-west !
Aguardem no S. Luis Tração de FarWest
TRAIÇÃO DO FAR-WEST — com Ricard Dix e Jane Wyatt!
POR UM AMOR — com Ricardo Montalban, June Allyson e Dick Powell!

GRAÇAS

Agradeço a Nossa Senhora das Candeias, duas graças alcançadas com promessa de publicar.

Maura Elisa Pessôa

Agradeço de joelhos a Nossa Senhora do Perpetuo Socorro, uma graça alcançada em favór do meu sobrinho com promessa de publicar.

Otaviana Paiva.

Amauri Dantas, na direção da secção esportiva da Tribuna

Assumiu a responsabilidade da pagina esportiva da "Tribuna do Norte", o nosso confrade Amauri Dantas, que ha pouco tempo dirigiu Instantaneos Esportivos, da Radio Poti.

Hoje, a secção especializada daquele matutino, já apareceu sob o comando daquele acreditado cronista.

Petroleo

RIO, 15 — A UDN vai apresentar um substitutivo de autoria do deputado Bilac Pinto, com a cooperação de outros elementos, relativos á Companhia Petroleo Brasil S. A., a que se refere recente mensagem do presidente da Republica.

Avó! Mãe! Filha!
TODAS DEVEM USAR
FLUXO SEDATINA
(O REGULADOR VIEIRA)



A MULHER EVITARA' DORES
ALIVIA AS COLICAS UTERINAS
Emprega-se com vantagens para combater as irregularidade das funções periódicas das senhoras.
E' calmante e regulador dessas funções. FLUXO SEDATINA, pela sua comprovada eficácia, é muito receitado
DEVE SER USADO
COM CONFIANÇA

Viajam dois defensores

do penta-campeão de voleibol

Pelo avião da carreira do Panair do Brasil, seguirão amanhã para Maceió, os desportistas Juraci Nazaré [illegible] e Waldemar José de Mora[illegible] e Lucena, destacados voleibolistas natalenses e defensores do quinteto glorioso do Centro Esportivo Potiguar, penta-campeão

Seu filho está crescendo e essa idade é perigosa



A criança fica pálida, fraca, sem resistência.
E' preciso, mais do que nunca, ajudar o crescimento com fósforo e cálcio, para a anemia não invadir o organismo.
TODOS OS GRANDES MEDICOS RECEITAM PARA AS CRIANÇAS
VANADIOL
O FORTIFICANTE QUE FORTIFICA
Ajude seus filhos com VANADIOL e veja que êles têm mais apetite, ficam corados e fortes, engordam e crescem vertiginosamente

Macau

Padre Manoel Pereira da Costa

Macau está exultante com a chegada a esta Cidade, do Revmo. Pe. Manoel Pereira da Costa, recentemente nomeado por Sua Excia Revma D. Marcolino E. Dantas, nosso querido Prelado, Coadjutor desta Paroquia.

Macau, como sempre, recebeu com mui justa alegria o seu novo Coadjutor, e Sua Revdma. tem sido muito visitado.

O nosso mui digno e ilustre Bispo Diocesano, já enviou para aqui, ultimamente como Coadjutores, os Revmos Pes. João de Aquino, Alcides Pereira e Luis Galdino, os mais junto ao nosso querido Vigario. Revmo. Monsenhor Honorio, prestaram assinalados serviços á Paroquia.

Agora, o novo sacerdote, Revmo. Pe. Manoel Pereira recem-ordenado chega á terra das salinas, para continuar a obra encetada por aqueles seus ilustres colegas, que daqui ausentaram-se para apascentar outros rebanhos.

Parabens ao Vigario, por esse novo auxiliar e ao digno levita do Senhor, de que os catolicos macaenses, muito esperam, os respeitosos cumprimentos do

Correspondente

A ressurreição do Gremio

Helio Medeiros

Depois de um periodo apagado, sem brilho e morto completamente para os esportes, volta á tona pronto para porporcionar mais glorias aos seus inconteis fans, o famoso e inqualificavel conjunto do Gremio Natalense de Futebol, sem favor nenhum o mais completo e querido quadro suburbano de nossa Capital. Ressurge, assim, mais coeso e viril do que nunca, aquele que polarisou a maioria dos nossos torcedores mirins levando aos pinaculos da gloria uma boa parceria de craques que ora militam em quadros de nossa primeira divisão.

Querido pelos seus torcedores amado pelos seus dirigentes idolatrado pelos seus jogadores, temido no campo de futebol pelos seus adversarios e invejado pelos demais clubes o Gremio, após brilhantemente ter constatado do nosso futebol mirim na sua missão gloriosa de incentivar cada vez mais a pratica salutar do esporte sadio, incrementando entre os jovens o amor á Patria e aos Esportes.

Contando com valores de reais meritos em sua principal equipe, destacamos entre outros, a figura expoencial de Sanção, o goleiro dos contrastes, eletrizante num lance para cercer espetacular 'frango' em outro, mas sempre disposto a se sacrificar pelo club a quem fez o coração. Hervin, o mais classico dos zagueiros do nosso suburbio, impecavel na classe e invejavel na disputa da bola. Luzan dispensando todo e qualquer qualificativo. Vale um espetaculo. Melhor! um dos mais completos center-halfs que militam entre nós. Seguro classico, merito cabe-centrador com um senso de colocação simplesmente notavel, além de distribuidor impecavel. Murillo, o centro-half meia, o "el-peon" dos nossos suburbios, um verdadeiro artista da pelota. E tantos outros e outros que nos é impossivel enumerar.

Com um programa prestes a ser elaborado, partirá no proximo dia 20, com destino a S. Antonio, iniciara assim o Gremio, a primeira etapa dessa sua nova carreira mostrando assim aos desprestes e aos seus eternos rivais que o Gremio ainda é o maior e que tudo fará para manter esse slogam; custe o que custar e doa a quem doer.

Casa Bancária Norte Riograndense S/A
Rua Frei Miguelinho 109 (Edifício Próprio)
DEPOSITOS — COBRANÇAS — OUTROS SERVIÇOS BANCARIOS

	MOVIMENTO GERAL (Soma escritural de Ativo e Passivo)
DEZEMBRO DE 1949	Cr$ 48.754.423,80
DEZEMBRO DE 1950	Cr$ 58.467.511,50
DEZEMBRO DE 1951	Cr$ 83.791.407,50

Labim/UFRN

AGUA POR CARIDADE

E' o que pedimos

Por mais de uma vez tenhamos feito insistentes apelos á Repartição do Saneamento de Natal a fim de que nos seja garantido o fornecimento dagua, pois tem acontecido com uma regularidade lamentavel a falta absoluta do liquido precioso.

Nossas linotipos só trabalham com segurança — sob pena de mediar uma situação grave dano e empanamento dos discos, com ficar cronica.

Por outro lado, o pessoal procura agua para lavar as mãos, para banhar. as matrizes e... nada.

Estamos certos de que o Saneamento fará o possivel para remediar uma situação que esperamos não vá alem desprovincias das Capitais, há situações particulares, como o de CAMPINA GRANDE, no Paraiba e MOSSORO', no Rio Grande do Norte, que embora ligadas ás linhas, roteiros e influencias do Recife, João Pessoa e Natal, criaram uma fisionomia á parte, com traços de um trabalho próprio, com definição individual personalistica, a que aquele ensaista dá a denominação especifica de "dois regionalismo".

Nessa altura é de acentuar-se, confirmando esta observação que, aqui e ali, ora surgem os pequenos jornais, as folhas dominguieiras, ora as revistas, impressas em lugares distantes, onde há bons tipografos, ás vezes, periódicos com circulação regular, outras associações culturais centros d. estudos, amplia

DR. HERIBERTO F. BEZERRA

Doença de criança

Pediatra e Puericultor do "Maternidade Januario Cicco" **Ex-Interno** do Hospital das Clinicas da Universidade da Bahia — (Clinica Pediatrica Medica e Higiene Infantil de Prof Rosannah de Oliveira)

Consultorio Rua Ulisses Caldas, 86-1.º andar — Fone 1902 — Das 14 ás 17 horas

Residencia: Rua Mossoró, 521 — Fone 1671

A ORDEM

NATAL — Terça-feira, 15 de Janeiro de 1952

Festa em beneficio da Matriz de Pedro Velho

Começará no dia 17 extendendo-se até o dia 20 deste, a festa em beneficio da Matriz de Pedro Velho, neste Estado. Duas bandeiras: Azul e Encarnada serão disputadas na festa estando as suas diretoria convidando todos os catolicos e conterraneos para abrilhantarem com suas presenças. O Padre Alcides Pereira vigario de Pedro Velho tambem está convidando os paroquianos e o povo em geral para comparecerem á mesma. No domingo dia 20 será celebrada uma missa solene de São Sebastião.

VENDEM-SE AS CASAS

Rua Potengy 749 — 55.000.00 Já saneada
Avenida Hermes da Fonseca 414 — 45.000,00 Já saneada; — Avenida Hermes da Fonseca 416 — Ponto para negocio 30.000,00.
Tratar á Rua Dr. Barata 231

Habeas - Corpus
para os comunistas

Na sessão extraordinaria de ontem apreciou o Tribunal de Justiça o pedido de habeas-corpus impetrado pelo advogado José Luz em favor de três comunistas, presos na noite do aniversario de Prestes, quando pixavam muros e paredes com dizeres incitando a perturbação da ordem.

Foi curiosa a votação, porque num colegio de nove membros : ficou-se um empate. Abstiveram-se de votar, os des. Florfano Cavalcante. Negaram o habeas-corpus os des. Virgilio Dantas, Carlos Augusto, Adalberto Amorim e João Vicente. Concederam os des. Tulio Bezerra, Caniado de Carvalho, Dantas Sales e Lins Bezia. Da discussão sustentada pelos que concederam o pedido, verifica-se que no Brasil não há meios legais para reprimir a propaganda comunista. Podem êles fazer o que quiserem. Apliesam a lei de segurança nacional, por não entenderem derrogados pela Constituição os seus dispositivos os juizes que negaram.

De acordo com o regimento interno do Tribunal, apesar do empate foi expedido o alvará.

Como você formaria a nossa seleção?

Iniciamos hoje entre os nossos leitores, uma nova seação, visando conhecer a opinião dos desportistas norte-riograndenses, em torno da formação do scratch potiguar, que intervirá no proximo Campeonato Brasileiro de Futebol.

Aliás, a secção agora criada, visa tão somente, servir de base para o inicio dos trabalhos do treinador Alvaro Barbosa que assim, baseado pela opinião publica, estará sendo auxiliado na formação do team. E bem verdade que, surgem algumas veses, escalações um tanto erradas, com o zagueiro e o medio marcadores do ponta, indicados para o mesmo setor. Mas, o preparador saberá compreender tais situações e julgará, certamente, pelas opiniões de desportistas mais abalizados ao assunto.

As nossas paginas estarão ao inteiro dispor de quantos queiram enviar a sua opinião. Enviem suas cartas para o seguinte endereço: Redação de A ORDEM — Secção Esportiva — Rua Dr. Barata — Natal.

As primeiras opiniões que colhemos esta manhã, foram entre companheiros nossos aqui da redação e das oficinas. José Maria Moreira de Castro nosso auxiliar de redacão apresentou-nos o seguinte time: Ribamar — Toré e Barbosa. Alvarenga Pretinha e Cuica. Ozi Amauri — Herondino - Renato e Dieb. O nosso amigo Manoel Januario Sobrinho, linotipista, forneceu-nos esta seleção: Ribamar — Toré e Ivanildo. Cuica — Pretinha e Dico. Ozi — Amauri Herondino — Jorginho e Paulo Isidro.

Quando indagamos a resposta de outro linotipista, o André Vidal, o seu scratch preferido, era composto dos seguintes jogadores : Ribamar — Dico e Barbosa. Alvarenga — Pretinha e Cuica. Dieb - Jorginho — Herondino — Dedé e Tico. Paulo Firmino profundo conhecedor das coisas do esporte, frouxe-nos a sua opinião abalisada, que é a seguinte : Ribamar — Toré e Barbosa Cuica — Pretinha e Dico. Jorginho — Franklin Tino ou Pernambuco e Paulo Isidro.

Ai estão, portanto, os primeiros palpites. Até as vesperas do nosso jogo com o Piauí, os leitores poderão mandar-nos suas opiniões e elas serão divulgadas, pela ordem de chegada.

OMAR CALIFE

3o ANIVERSARIO

Maria de Jesus Calife, Jamil Calife esposa e Filhos, Abd-el-Karim, Jairo, Aziz (ausentes) Guy, Emir e Loucy Calife, convidam parentes e amigos para assistirem a missa de 3o. aniversario da morte do seu inesquecivel, Filho, Irmão, Cunhado e Tio, OMAR CALIFE, no dia 16 do corrente, sexta-feira as 7.00 horas da manhã na capela dos Salesianos.

A todos que comparecerem a este ato de Fé Cristã, a familia agradece antecipadamente.

Arrojada viagem em um hiate
Uma tempestade de 80 milhas
O "SARI MARAIS" PARTIU DE BRISBANE NA AUSTRALIA

Reportagem de J. Tavares

Está em nosso porto um hiate de dimensões aproximadamente de 12 metros por 3 de largura e que tem como passageiros três pessoas, sendo duas mulheres e um homem. Partiu Mr. E. Sanderson em junho de 1950 de Brisbane, na Australia, juntamente com sua esposa Mrs. Dorothy Sanderson em viagem de passeio para dar a volta ao mundo, ou melhor, como nos explicou "até achar um lugar onde ele goste para então viver". Quando partiu de Durban, ao se fazer ao largo uma grande tempestade colheu seu pequeno barco, reusando o vento uma velocidade de 80 milhas por hora ficando o hiate por 148 horas dentro deste perigo, o que veio desviar um pouco a sua rota. Daí foi ter na cidade do Cabo no Sul da Africa onde apanhou como amiga de viagem a Miss Victoria Bienedell que segundo nos informou Mr. Sanderson é uma otima marinheira. A esposa de Mr. Sanderson é telegrafista e controla a rota da navegação. O custo de seu barco está em nossa moeda por Cr$ 720.000,00 é dotado de uma completa instalação de luz com motores Black-Stone de fabricação inglêsa e um refrigerador Frigidaire que depois de dois anos no barco é que veio precisar do primeiro concerto. O seu barco desenvolve uma velocidade de 6 milhas por hora a motor. Mr. Sanderson é americano, sua esposa australiana e a sua companheira de viagem sul-africana.

Mr. Sanderson com a sua caracteristica gentileza americana nos convidou a visitar o interior de seu barco. Ficamos surpresos ao ver que ali dentro havia algo de conforto. Um radio duas camas e uma infinidade de mascotes, 5 albuns repletos de vistas de todas as cidades percorridas, e uma bem organizada biblioteca. A disposição de seus tripulantes para continuar a viagem é das melhores possivcis chegando mesmo a nos dizer que se não encontrarem o lugar desejado para viverem continuarão a viajar em seu barco por todo o mundo...

O jovem contador e academico de direito Dalton Melo de Andrade que serviu de intrepreté nesta reportagem manteve demorada conversa com os tripulantes do "Sari Macais" juntamente com Og Fusili e conseguiram colher que a viagem de Mr. Sanderson e simplesmente de aventura, apesar de apresentar uns 50 anos de idade, e todos os seus bens estão empregados no barco. Ás 10.30 horas deixamos o pequeno "Sari Marais" bastante impressionados com a arrojada aventura de seus tripulantes para os quais desejamos muitas felicidades na continuidade de sua viagem, que será na proxima segunda-feira.

Antonio Soares Filho
ADVOGADO
Av. Floriano Peixoto, 612
Fones : 1700 — 1722

100 anos de vida

Completa hoje, 100 anos de vida o sr. Francisco Curinga de Lemos, residente no municipio do Açú onde é proprietário e goza da estima de todos. O sr. Francisco Curinga é pai de 7 filhos tendo 40 netos 60 bisnetos e alguns tataranetos.

JOÃO WILSON MENDES MELO

ADVOGADO

Escritorio — Avenida Duque de Caxias, 706 — 1º
Residencia — Av. Rodrigues Alves, 776 — NATAL

DIA LITURGICO

São Paulo, I, Eremita

Fugiu com a idade de 16 anos para o deserto onde viveu até a idade de 113 anos como eremita. Outro eremita, S. Antão, após a morte de S. Paulo, viu a sua levada ao céu acompanhada pelos Anjos, Apostolos e Santos.

São Marcelo

Este Papa governou a Igreja apenas um ano. Foi vitima da última perseguição dos Cristãos, no tempo de Maxêncio.

Missa Si diligis, 2a. Deus qui, 3a. pela Igreja ou pelo Papa, Prefacio dos Apostolos.

Para ler no onibus

1. **Ao mundo moderno falta a alma de criança que sintetiza um acumulo de valores espirituais que escasseiam na crise que avassala as estruturas da sociedade.**

2. **Depois dos ultimos apêlos feitos a uma pessoa para afastá-la do mal com resultados improficuos, restanos rezar para que a prece mude, no curso das cousas, a vontade alheia.**

3. **Está sempre em nós a possibilidade sempre o forjar amizade para com todos os homens ao menos um pensamento de benevolencia que é outra forma de amá-los.**

Pe. Emerson Negreiros

1º Triduo sobre a Missa
Relatorio de encerramento — Conclusões

Diante da ignorancia religiosa dos catolicos, em face ao assunto surgiu a ideia da realização de um Triduo Paroquial de estudos sobre a Santa Missa. Tão satisfatoria foi a acolhida á oportuna lembrança que repontou a concretização, vitoriosa de tão feliz iniciativa.

O Senhor Bispo Diocesano, reconhecendo a imperiosa necessidade de maior instrução dos seus diocesanos nessa materia de relevante contribuição no santificar os fieis aprovou todos os planos traçados, além de dar-nos suas melhores bençãos que fortificaram, por certo, nossos esforços, com a graça divina.

A finalidade precipua de nosso Triduo foi a de colocar toda a Paroquia no interesse das coisas do altar, despertando a consciencia individual e coletiva para a contemplação dos santos misterios que se celebram na Santa Missa, fonte permanente e base segura de toda a vida da Igreja.

Reconhecemos, porem, que um assunto tão vasto quão importante, como este, merece, da nossa parte, estudado mais seriamente, meditado mais profundamente, para melhor poder vivê-lo.

Não há duvida, ao pensarmos na realização do Triduo, fomos os que julgamos nao bastar um Triduo somente; consola-nos a certeza, porem de marcar o começo de outros tantos, porvindouramente, que hão-de completar as deficiencias presentes.

Conforme o programa preestabelecido, iniciou-se o Triduo ás 19.30 do dia 9, na Catedral de N. Senhora da Apresentação. A pregação de abertura, fê-la o Pe. Eymard Monteiro, em substituição ao Padre Umberto Galvão, por motivo superior, ausente.

Logo após dissertou brilhantemente sobre as alfaias do altar e os demais objetos relativos á celebração do santo sacrificio da missa.

Dia 10 o primeiro do triduo ás 6.30 na Catedral houve missa com comunhão dos fieis, celebrada pelo Revmo Pe. Umberto Galvão, Cura da Catedral e explicada por um Teologo seminarista.

A noite, ás 19.30 fez-se ouvir o Exmo. Monsenhor Vigário Geral sobre o palpitante assunto: "O Valor da Missa". Logo após, O Sbdiac Raimundo Brasil e o Teologo Antonio Costa explicaram ao povo as diversas cerimonias que comprendem a missa dos catecumenos e dos fieis, encerrando-se tudo com a benção do SS. Sacramento.

Dia 11.20. do Triduo, pela manhã o mesmo programa anterior. A' noite, pregação como assistir á santa missa" pelo Rdvmo. Frei Cipriano Pontecci e em circulo de estudos comentou-se a missa dos catecumenos, no Salão da Confederação Catolica.

Dia 12. 3o. do Triduo, pela manhã missa explicada e comunhão dos fieis. A' noite, ás 19,30 pregação pelo Revmo Pe. Barros Leal. SJ sobre a "Santa Missa e a Vida Cristã, na Catedral; em seguida, no Salão da C. Catolica, ouvimos a palestra em circulo de estudos dirigida pelo Revmo. Pe. Eymard Monteiro em torno da missa dos fieis, donde se tiraram frutos praticos, em interessante discussão.

Dia 13, encerramento do Triduo: ás 7 horas missa celebrada pelo Exmo. Mons. Vigário Geral, havendo comunhão geral dos fieis e explicação pelo Revmo. Cura da Catedral. A anotar-se que em todas as Igrejas e Capelas da Paroquia fez-se explicação da Santa Missa ao povo, com real interesse da comunidade.

Enfim, ás 20 horas, solene sessão de encerramento do Primeiro Triduo Paroquial sob a presidencia do Exmo e Revmo. Sr. Bispo Diocesano de Natal. Ouviu-se a palavra do Comendador Otto de Brito Guerra discorrendo sobre a "Missa e a Paroquia" e do Revdmo Pe. Emerson Negreiros, sob o tema: "A Eucaristia, Sacramento da Unidade e do Amor". Com um numero de arte, uma poesia da Senhorita Maria Bezerra e Ave Maria de Gounod por Maria da Apresentação.

Após a leitura do relatorio das atividades do Triduo, encerrará a sessão o Exmo Sr. Bispo Diocesano que com sua palavra de mestre, fechará com a chave de ouro as solenidades, com a aprovação de sua Excia ás conclusões praticas do TRIDUO, anexas ao relatorio

CONCLUSÕES

1) Que em todos os domingos e Dias Santificados haja explicação da Santa Missa aos fieis.

2) A realização de uma semana de instrução sobre os Sacramentos e a Santa Missa todos os anos.

Desembargador Felix Bezerra

O desembargador Felix Bezerra, por contar mais de 30 anos de serviço, requereu sua aposentadoria, requerimento esse ainda não atendido pelo governo do Estado.

Férias Forenses

Terminarão amanhã as ferias forenses iniciadas no dia 15 de dezembro de acordo com a Lei de Organização Judiciaria. Na mesma data será eleito o Presidente e o Vice-Presidente do Tribunal, bem como o Corregedor, cargo este criado pela recente lei que alterou a Organização Judiciaria. Na mesma data será eleito o Presidente e o Vice-Presidente do Tribunal, bem como o Corregedor, cargo este criado pela recente lei que alterou a Organização Judiciaria. Para a presidencia do Tribunal o nome escolhido e o do des. Adalberto Amorim e o des Tulio Bezerra, segundo tudo indica será o Corregedor

A Provincia Literária
Registro de 1951

A intensidade do movimento intelectual da província cresce, num trabalho apreciável, nas linhas de sua profundidade e extenção.

No vasto cenário de esquecido rincão, as iniciativas mais diversas se plasmam, esforço cotidiano do homem de letras do interior, no sentido de manter, ao nivel do seu pequeno mundo, a sobrevivencia e continuidade do pensamento e da forma das idéias.

Esse fenomeno virtual de consistencia da mentalidade tem atingido, realmente, nos menores agrupamentos, proporções curiosas. Observando tal peculiaridade, em recentes trabalhos publicados no "DIARIO DE PERNAMBUCO", o professor Tarcisio HOCHA se reporta ao assunto, frisando e destacando a influencia dos pequenos centros literarios. Tal é a importancia desses agrupamentos que aquele brilhante confrade da imprensa da Mauricéia chega a concluir e afirmar a existencia de verdadeiros casos de descentralização, de publico autonomista literario, quando reconhece que, além desprovincias das Capitais, há situações particulares, como o de CAMPINA GRANDE, no Paraiba e MOSSORO', no Rio Grande do Norte, que embora ligadas ás linhas, roteiros e influencias do Recife, João Pessoa e Natal, criaram uma fisionomia á parte, com traços de um trabalho próprio, com definição individual personalistica, a que aquele ensaista dá a denominação especifica de "dois regionalismo".

Nessa altura é de acentuar-se, confirmando esta observação que, aqui e ali, ora surgem os pequenos jornais, as folhas dominguieiras, ora as revistas, impressas em lugares distantes, onde há bons tipografos, ás vezes, periódicos com circulação regular, outras associações culturais centros d. estudos, amplia dos, agora, pelo cinema e pela radiofonia, que são outros tantos fatores desse movimento.

O que é inegavel, nesses curiosos registros do professor de Santana de Ipanema, a alegre cidade do centro alagoano, por onde Lampeão emboa desuntando, como fez em Mossoró, é que embora restrito nos limites de um ambiente estreito como o do interior, a intensidade intelectual da provincia torna-se relevante pelo papel que desempenha na divulgação da cultura, em suas propensões menores, pela sua pesquiza, pelo esforço de sua investigação.

O desenvolvimento dessa atividade, leva, não há duvida, á fixação de elementos definitivos, como ocorre, em Natal onde neste ano findo de 1951, avultaram os trabalhos editados, ou de outros de escritores papa-gerimuns, dados á publico fora do Estado. Em abono desta afirmativa, basta enumerar que nada menos de 20 publicações vieram á luz em 1951 nos gêneros mais diversos, comportando notas literarias, poesias, trabalhos juridicos, ensaios, sociologia, historia, folck-lore, economia e politica, problemas das secas, estradas e caminhos do sertão, filologia e memórias, em que aparecem os nomes mais arrendeciados das letras norte-riograndenses, como Camara Cascudo, M. Rodrigues de Melo, Romulo Vaz Barleti, Verissimo de Melo e Adauto Camara.

Destes trabalhos todos, foi possivel arrolar as seguintes publicações:

POLITICA FINANCLIRA DAS CAIXAS ECONOMICAS — Eloi de Souza — Centro de Imprensa S/A Natal.

REGISTRO DE ALGUMAS ATIVIDADES DA ORDEM E DO INSTITUTO DOS ADVOGADOS — Desembargador Silvino Bezerra — Tip. Galhardo Natal.

ALCUNHAS DE PORTUGAL E DO BRASIL — Verissimo de Melo — Ed. do Com. de Etnografia e Historia do DOURO-LITORAL — Separata do Douro-Litoral — volumes III e IV — 4a. série — Tip. Livraria Simões Lopes — Rua Candido Reis, 47 — Porto — Portugal.

MELEAGRO — Camara CASCUDO — prefácio de A. da Silva Melo - Edição AGIR - Rio de Janeiro.

TEMPESTADE NUM COPO DA'GUA - Romulo Wanderley — Centro de Imprensa S/A Natal.

POUSOS E POÇOS — Desembargador Feline Guerra — Tip. "O NORDESTE — Mossoro — coleção mossorocnse.

VARZEA DO AÇU' — M. Rodrigues de Melo — 2a. edição — prefácio de Camara Cascudo — Agir — Rio.

RIMAS DE UM SERTANEJO - José Vilsinano ed. DEI — Natal.

TRES ASPECTOS DA SUPERSTIÇÃO BRASILEIRA — Verissimo de Melo — Separata da Revista FOLCX LORE Tip. PORONTI FIGLI - Napoles — Italia.

CLIMA Pe. Nivaldo Monte Tip. "Abrigo Juiz Melo Mato" — Natal.

O RIO GRANDE DO NORTE NA GUERRA DO PARAGUAI — Adauto Camara — Tip. Galhardo — Natal.

FAÇAMOS OUTRO 30 DE SETEMBRO — Américo Rosado — Tip. "O NORDESTE" — Mossoró coleção mossorocnse.

SECAS DO NORDESTE — Desembargador Feline Guerra — resumo histórico anos de 1559-1942 — Tip. Centro de Imprensa S/A — Natal.

PEQUENO ORIENTADOR PRATICO DA ORTOGRAFIA DA LINGUA PORTUGUESA — Pro. José Saturnino 3a. dição — Natal.

SOB A POEIRA DOS CAMINHOS Mons. José Alves Landim — Recife.

HOMENAGEM A' MEMORIA DO DR. JACOB VOLFSON — JANUARIO CICCO — Tip. Centro de Imp. S/A — Natal.

AÇÃO ORDINARIA DE COBRANCA DE HONORARIOS — Djalma Martinho Dante de Melo Lima — Tip. Galhardo Natal.

ANULAÇÃO DE CASAMENTO DE PSICOPATAS — João Medeiros Filho — Natal.

CALENDARIO HISTORICO LUISGOMENSE — Adolfo Paulino de Figueiredo — Tip. Centro de Imprensa S/A — Natal.

Por demais, cabe ainda frisar, neste registro de literatura provinciana, a situação de outros orgãos de publicidade que se não deixaram esquecer, neste período de atividades:

PEDAGOGIUM, revista da Associação de Professores; **BANDO**, publicação da [illegible]; **FENIX**, dedicadas ambas, á arte cênica; além de REVISTA DE LETRAS, REVISTA DO TRIBUNAL DE JUSTIÇA, e REVISTA DA ACADEMIA DE LETRAS que proporcionaram amplo colaboração ao movimento intelectual da provincia de Pedro Velho, neste ano cansado e velho de 1951.

R. NONATO

LEITURA PRECISA NA LOMBADA MUTILADO

Labim/UFRN

...ção. Ao todo, uma peleja interessante, movimentada e atraente.

No 2º turno, quando é pelotão rubro-negro era o mais perfeito da cidade, conseguiu a-pesar da vitoria pela contagem...

...ção. Nenhum atrativo a peleja póde oferecer, fóra alguns...

...Até agora, ainda não se conhece o nome do substituto indicado para dirigir o encontro. As duas equipes, não foram escaladas igualmente, e ao que se anuncia, amanhã, na hora do embate, será conhecida a formação de ambas.

No cotejo preliminar, iremos assistir a um combate...

DA FAMÍLIA
Forhan's
NÃO SOFRA MAIS COM OS DENTES E AS GENGIVAS

...dente, o nosso companheiro Valdemar Araújo, da "Tribuna do Norte."

Tendo em vista o trabalho profícuo até então, desenvolvido pelos dois, tem-se como certa a eleição de ambos, para os cargos que tão brilhantemente, vêm desempenhando. Como se póde notar, nasce a ACE debaixo de bons auspicios, visto que, não existem elementos desgostosos, pois todos são unanimes em apontar a chapa Eider—Valdemar, como merecedora dos seus sufragios.

O pleito será realizado na Rádio Poti, pelas 19.30 horas.

...depois da circulação da revista dos campeões, que constituirá o primeiro acontecimento de acentuado valor, da nova sociedade. Contendo uma revista, reportagens detalhadas e perfeito serviço de chicherie, sobre os campeões do Rio Grande do Norte. Já foi iniciado o trabalho dêste a secção de basquetebol, enquanto o de tenis, será feito amanhã. O de futebol, deverá estar concluido, logo após o termino do campeonato. A revista dos campeões, constituirá qualquer coisa de inedito, na vida dos esportes de nossa terra.

TENHA JUIZO



TEM SÍFILIS OU REUMATISMO DA MESMA ORIGEM?

USE O POPULAR PREPARADO

Elixir 914

VALIOSAS OPINIÕES

"MEDICAÇÃO AUXILIAR NO TRATAMENTO DA SÍFILIS — Resultado satisfatório me tem dado o ELIXIR 914 no tratamento da Sífilis, razão porque não ponho dúvida em recomendá-lo. — (a) DR. ALCIDES GARCIA".

"Atesto que tenho empregado com bons resultados o ELIXIR 914, principalmente nas moléstias de fundo sifilítico. — (a) DR. ALVINO AGUIAR.

NERVOSO

CABEÇA FRACA — INSONIA — NERVOS

VANADIOL



As dores de cabeça, palpitações, falta de memória e desânimos, que envenenam a vida, tiram a coragem e a alegria e até impedem de trabalhar, têm quasi sempre, origem no sistema nervoso — abalado —

E' necessário fortalecer os nervos. Tome "VANADIOL". E' conhecido pelos médicos como excelente tônico fosfatado para os nervos

Cooperativa Central de Credito Norte Riograndense Ltda.

(Ex-Caixa Rural e Operária de Natal)

Séde - Rua Dr. Barata, 208 - Ribeira

Expediente - 9 ás 10,30 e 13,30 ás 15 horas

O mais popular dos estabelecimentos de crédito

Propulsor da Economia e do Trabalho

Faça hoje mesmo seu deposito

E' uma prova de confiança no Cooperativismo

Indicador Profissional

Advogados

Alvemar Furtado de Mendonça

Clovis Gentile

— ADVOGADOS —

CONSULTAS — CAUSAS CIVIS E COMERCIAIS

Inventários. Testamentos. Indenizações. Desapropriações. Concordatas e Falências. Desquites. Despejos. Cobranças amigaveis e judiciais. Naturalizações. Registo de Minas. Hipotecas. Transações de Imoveis. Recibos. Procuratórios em geral. Contratos de locação de imóveis. Contratos e distratos comerciais.

Avenida Duque de Caxias, 110.
1.º andar — sala 107
Fone: 1986.
"Edificio Bila"

CLAUDIONOR DE ANDRADE

ADVOGADO

Escritorio: Edificio Quinho, 1.º andar — Sala 5 — Fone 1417
Residência: — Rua Azul, 412 — Fone 1889

ADVOGADOS

DJALMA ARANHA MARINHO

Residência: Av. Prudente de Morais, 615. Fone 1456

DANTE DE MELO LIMA

Residência: Rua Floriano Peixoto, 529
Escritório: Av. Tavares de Lira, 96-1.º Fone 1570, Natal

EWERTON DANTAS CORTÊS

ADVOGADO

Escritorio e residência — Rua Trairi, 381
Fone - 1973 — NATAL

BEL. JOAQUIM DAS VIRGENS NETO

ADVOGADO
CAUSAS EM GERAL
Trav. Pieira 84, 150 — Alecrim — NATAL

JOSE' MACIEL LUZ

ADVOGADO
CAUSAS CIVIS — COMERCIAIS E TRABALHISTAS
Residência: Rua Santo Antônio, 755 — fone 1461
Escritório: Rua Dr. Barata, 196-1.º and. — Natal - R.G.N.

JOSÉ NICODEMUS

ADVOGADO

PATROCINIA CAUSAS CRIMINAIS — CIVEIS — COMERCIAIS — TRABALHISTAS E FISCAIS

Residência: — Rua Joaquim Manoel, 888 — Petropolis
Escritorio: — Av. Rio Branco, 233 1.º andar — Salas 4 e 5 —
Telefone 1369 — Natal — Rio G. do Norte

JONAS GURGEL

PROVISIONADO

Assiste causas civis, criminais. Advogado em Carnaúba, Martins, Apodi, Portalegre, Patú
Escritório e residência: Praça Getulio Vargas, 49 — Carnaúba

JULIO JESUM DE CARVALHO

ADVOGADO

AV. DUQUE DE CAXIAS, 196-1.º
RES.: AV. RIO BRANCO, 705 — FONE 1440
NATAL — RIO GRANDE DO NORTE

MURILO ARANHA

ADVOGADO

Escritório: Edifício Dr. Barata, 56-1.º — Sala 3 — Fone: 1218 e 1290
Residência: Rua Otavio Lamartine, 322 — Fone: 1790 — Natal

OTTO GUERRA

ADVOGADO

Escritório: Edifício "A CONDE" — Fone, 1970
Residência: Gloriosa Jose, 577 — Fone, 1970

PAULO P. DE VIVEIROS

ADVOGADO

Escritório: Avenida Duque de Caxias, 106 — Sala 5
Fone — 1976

ROMULO C. WANDERLEY

ADVOGADO

RUA DR. BARATA, 188, 1.º andar
Das 8 às 11 e das 16 às 17 horas — Fone 1971

Medicos

DR. EINAR LIMA

Clinica exclusiva de crianças — Serviços ultramodernos — Assistência especializada aos prematuros e difícil
Consultas diárias, das 4 horas da tarde em diante —
Consultas com hora marcada
CONSULTORIO: Rua Amaro Barreto n. 1326 — Alecrim, ao lado da Agência dos Correios e Telégrafos. FONE: 14-69

DR GENARO FLORIO

Clinica Médica do adulto e da criança — Doenças do estômago — Partos — Perturbações da Gravidez — Tratamento das varizes — Ondas Curtas — Eletrocoagulação
Consultório e residência — Avenida Rio Branco, 787 — Fone 1617
— Horário: 15.00 horas, em diante

DRA. LICY TEIXEIRA

ESPECIALISTA

DOENÇAS DE SENHORAS — PARTOS
(Curso de aperfeiçoamento no Rio de Janeiro e Belo-Horizonte)
CONSULTORIO: Edificio Magaly (ostma da Casa Rio) — 1.º andar.
Consultas: das 16 horas em diante
RESIDENCIA: Av. Rio Branco, 449 — Fone: 1991

DR. MACHADO

DOENÇAS MENTAIS E NERVOSAS

CONSULTAS EM HORARIO PREVIAMENTE COMBINADO
Consultório: Avenida Rio Branco n. 554
Residência: Azul, 118 — Fone 1388

CLINICA DE CRIANÇAS

DR. MIRABEAU PEREIRA

PUERICULTOR E PEDIATRA
CONSULTAS: Das 15 horas em diante
CONSULTORIO E RESIDENCIA — Rua João Pessoa, 106 —
Fone: 2116

DOENÇAS NERVOSAS E MENTAIS

Dr. Otto Julio Marinho

DIARIAMENTE DAS 15 AS 17 HORAS
CONSULTORIO:
AV. RIO BRANCO, 809 1.º ANDAR

DR PEDRO SEGUNDO

ESPECIALISTA

VIAS URINARIAS — PROSTATOLOGIA E SEXOLOGIA
Cura Radical das hemorroidas, fistulas e hidrocelas, sem operação e sem dor. Blenos de urina, prostatite, varicocele, eminente; fimose e ruas. Tratamento rápido das sifilides recentes e antigas e suas complicações. Perfurações. Uretroscopia.
Uretrais Cistoscopia
DAS 15 HORAS EM DIANTE.
Consultório: Edifício "Dona Amelia". Rua Dr. Barata, 203-1.º andar — Residência: Rua Azul, 677 — Fone 1390

Amanhã, em Açu o esquadrão do A B C

O CONJUNTO ALVI-NEGRO ENFRENTARÁ A REPRESENTAÇÃO DO CEA

A' hora em que estivermos circulando, devem estar viajando com destino à cidade do Açú, a embaixada do ABC Futebol Clube, vice-lider do campeonato da cidade. Naquele grande municipio do Oeste, o onze dirigido por Edesio Leitão, medirá forças na tarde de amanhã, contra a poderosa onzada do Centro Esportivo Açuense, um dos mais credenciados conjuntos pebolisticos, que militam naquela zona do Estado. Em pelejas anteriores, os natalenses conseguiram triunfar sôbre o seu bravo contendor, que espera amanhã, surpreender o multi-campeão natalense.

A peleja está chamando a atenção de desportistas de cidades visinhas, devendo o estadio senador João Camara, ficar superlotado.

A delegação abcedista, viaja sob a chefia do cel. Alfredo Lemos e conta ainda com os seguintes diretores: secretario — Murilo Aranha; Tesoureiro — Evaldo Reis; Diretor de Esportes — Antonio Farache e Orador — Jaime Vanderlei. Acompanhando a embaixada, seguirão simpatizantes e torcedores do veterano natalense.

O quadro de futebol, será constituido pelos seguintes atletas: Zome — Valter — Toré — Romão — Lula — Piloto — Dico — Gonzaga — Caveirinha — Jorginho — Paraiba — Albano — Tico — Paulo Izidro — Tander — Albano e Arlindo.

Segundo colheu a reportagem, o quadro alvi-negro, deverá iniciar a partida, com a seguinte constituição:

Valter; Toré e Romão; Dico — Arlindo e Lula; Gonzaga — Jorginho — Paraiba — Piloto e Tico.

Conservou o título de campeão mundial

Ezzard Charles conservou seu titulo de campeão mundial de peso pesado, ao derrotar esta noite por nocknouk tecnico a Lee Oma, no decimo round. Oma o adversario contra o qual Joe Louis nunca quiz lutar, não foi a lona em nenhum momento; mas como estivesse em condições de não poder defender-se, o juiz atribuiu a vitoria a Charles. No correr da luta, ambos os pugilistas foram vaiados pelo público.

Associação dos Cronistas Esportivos do Rio Grande do Norte

Convocação

Na conformidade das exigencias estatutarias, são convidados para uma reunião na proxima segunda-feira, dia 15 do corrente, todos os associados desta Entidade. A dita reunião, terá lugar na Radio Poti, ás 19.30 horas, devendo, na oportunidade, serem eleitos o presidente e o vice-presidente da ACE.

Natal, 12 de Janeiro de 1951.

Aluizio Menezes de Mélo — 1.o Secretario.

POMADA MINANCORA

NUNCA EXISTIU IGUAL

PARA FERIDAS, ECZEMAS, INFLAMAÇÕES, COCEIRAS, FRIEIRAS, ESPINHAS, ETC.

Exibir-se-á amanhã em Parnamirim o campeão da cidade

Contra o Cruzeiro do Sul, o amistoso que disputará o quadro de aspirantes do Santa Cruz — A embaixada coral

Amanhã, em Parnamirim, realizar-se-á interessante peleja futebolistica, entre as representações do Cruzeiro do Sul Esporte Clube, agremiação que reune em suas fileiras, o pessoal da Escola Tecnica de Aviação, ali sediada e do quadro de aspirantes do Santa Cruz F. C., campeão do Ano Santo de 1950.

A partida promete muita sensação, esperando-se que numeroso público se comprima nas dependencias do estadio do Potiguar, local escolhido para o combate. O conjunto tricolor, que até agora não conheceu uma derrota, vai lutar em terreno alheio e desconhecido e buscará manter o seu cartaz. Por seu turno, a turma do Cruzeiro do Sul, que fará a sua primeira apresentação entre nós, promete uma surpresa aos simantes do bom futebol.

A embaixada coral, se transportará até Parnamirim, em onibus especial, cedido pela diretoria do clube da Vila e irá presidida pelo nosso companheiro Aluizio Menezes, tendo como diretor de esportes, o professor Geraldo Serrano. O tecnico e o conhecido Gordo, a quem está entregue a direção tecnica do quadro campeão. Por nosso intermedio, a direção do gremio das tres cores, convoca para se encontrarem em sua séde, ás 13 horas de amanhã, os seguintes jogadores: Edson — Gordinho — Vinicio — Gaguinho — Piérre — Baiano — Aldo — Temistocles — Reinaldo — Murilo — Saquinho — Esquerdinha — Americano — Patagrossa — Zesilva — Ozi — Mota — Sapinho — Shelita — Zemoura — Nival e José.

Vai comprar um Rádio?

Lembre-se que a marca PHILIPS é a melhor

Distribuidor Philips
SERGIO SEVERO
Rua Nisia Floresta, 161
— Natal —

Rádios — Amplificadores — Pic-ups — etc.

Dê sua adesão á campanha de assinaturas da A ORDEM. Unidos venceremos.

CINEMA

MERGULHO NO INFERNO, no cine "Rex".

Não convem a menores.

O PASSO DO ODIO, no cine "São Luis".

Não temos censura.

TARZAN E A MONTANHA SECRETA, no cine "S. Pedro".

Aceitavel com restrições.

KATUCHA, no cine "Rio Grande".

Não temos censura.

AMANHA

Rio Grande

MEU UNICO AMOR.

Não temos censura.

BAIXEZA — Só para adultos e com reservas. (Censura da Ação Catolica Brasileira do Rio em 31 — 12 — 49).

PROCURANDO comprar tudo em papelaria na Livraria Lima, você economiza tempo e dinheiro. Compre na Livraria Lima habitualmente e veja quanto lucrou no fim de cada ano.
LIVRARIA LIMA

O JORNALISMO É UM DOS PODERES DO REGIME DEMOCRATICO. — Bowles.

MOTTA

Labim/UFRN

Sede propria para a Agencia do Banco do Brasil em Natal

Serão reiniciados os trabalhos de construção

Depois de longos meses de paralisação, vão ser reiniciadas as obras de construção do moderno prédio que servirá de séde para a Agencia do Banco do Brasil, nesta capital.

Localizado na esquina da Av. Duque de Caxias com a Explanada Silva Jardim, no bairro da Ribeira, o futuro edifício será construido pela firma Jaime de Oliveira & Cia., do Recife, cujo engenheiro chefe, dr. Jaime de Oliveira aqui se acha tratando das providencias necessarias ao imediato reinicio das obras.

O magestoso edificio, de construção moderna e de amplas instalações, deverá estar concluido no fim de 1953.

Estão, assim, coroados de exito os entendimentos mantidos com a direção geral do nosso principal estabelecimento de crédito, para dotar o nosso capital de uma séde própria para a Agencia local do Banco do Brasil, cujos responsaveis, sr. Teofilo Batista de Carvalho, Gerente, e sr. Felipe Neri de Andrade, Contador, há muito vêm se empenhando para a concretização de tão importante melhoramento.

Parabens, portanto, aos responsaveis pela fundação da Agencia do Banco do Brasil em Natal pela grata noticia da concretização de uma velha e justa aspiração.

A ORDEM

NATAL — Quarta-feira, 16 de Janeiro de 1952

JOÃO WILSON MENDES MELO

ADVOGADO

Escritorio: Avenida Duque de Caxias, 209 — 1.º
Residencia — Av. Rodrigues Alves, 776 — NATAL

FATOS POLICIAIS

CONCLUIDO O INQUERITO DO CRIME DE GOIANINHA — MORTE EM MONTE ALEGRE — A MOÇA QUIZ VINGAR-SE DO SEU AGRESSOR — OUTRAS NOTAS

Ontem, ficou encerrada a instrução policial do inquerito instaurado em Goianinha para apurar os ultimos acontecimentos verificados naquela cidade e que culminaram com a morte de Menardo Dantas. Dirigiu o inquerito o Tenente Sebastião Medeiros.

x x x

Em Monte Alegre, São José de Mipibú, houve um assassinato, ontem, afastando-se a hipotese de politica.

x x x

O sr. Geraldo Pessoa de Melo, proprietário de uma mercearia á Praça Augusto Leite, no Tirol Domingo passado espancou a senhorinha Ivanete Martins. Esta, ontem tentou assassina-lo com uma punhalada ao lado do coração.

x x x

Telegrama do Coronel Antonio Germano da Silveira informa que um soldado do destacamento de Luis Gomes tentou assassinar ontem o sr. Joaquim de Souza Cavalcanti.

DR. JESSE' D. CAVALCANTI

CIRURGIÃO DENTISTA

Consultorio e residencia
Av. Deodoro, 433
Fone 1428

Expediente:
Das 11 as 18 horas — Aos sabados das 8 as 11 horas

Municipios em Revista

ALEXANDRIA

No dia 16 de outubro de 1951 foi iniciada a construção de um açude destinado ao Posto Médico, sendo a despesas custeadas pelo Governo Estadual.

APODI

A proposta orçamentaria do municipio para o exercicio corrente, de 1952, prevê uma receita de Cr$ 451 520,00 e a despesa um total de Cr$ 453 112,40.

CARAUBAS

O Prefeito Municipal renunciou ao aumento que lhe foi concedido, num total de Cr$ 6.000,00 em favor do Clube das Mães N. S. das Dores, desta cidade.

POÇO TUBULAR — Foi aprovado o projeto de construção dum poço tubular na vila de Jaunduis.

ASSISTENCIA DENTARIA — Foi igualmente aprovado pela Camara Municipal um projeto estabelecendo assistencia dentaria.

MAQUINAS AGRICOLAS — A Camara aprovou o projeto de aquisição de maquinas agricolas (arados capinadeiras, sementes, inseticidas) para incentivar a agricultura.

MOSSORO

ABASTECIMENTO DAGUA PARA SALINAS — No dia 29 de novembro de 1951 foi inaugurado, pelo Sindicato dos Trabalhadores na Industria de Pavimentação, Estado do Rio Grande do Norte, um serviço de abastecimento dagua para as salinas que veio melhorar consideravelmente as condições de trabalho dos seus associados. O aparelhamento consiste num motor de 2 660 metros de encanamento, 2 caixas dagua e 4 cata-ventos-tamque.

TIRO DE GUERRA — No dia 20 de novembro a moça Maria de Miguel, filha do Sr. Pedro Miguel, foi a madrinha

S. JOSE' DE CAMPESTRE

EMPLACAMENTO — A Prefeitura vai colocar em todas as boas ruas da cidade placas com os nomes dos predios.

ESCOLA — A Prefeitura inaugurou o funcionamento duma escola no povoado de Monte Alegre.

PREÇO DE GADO — O preço de arroba de novinos chegou a Cr$ 200,00 por arroba e o de suino a Cr$ 150,00.

(Colaboração da Inspetoria Municipal de Estatistica).

Arranje novos assinantes para A ORDEM. Do contrário, o sr. ou a sra. não são amigos da imprensa catolica do nosso torrão.

PANAIR DO BRASIL, S.A.

AGORA OS CONFORTAVEIS MISTOS!

— 25 % DE ABATIMENTO —

DIARIAMENTE, PARA AMBAS AS DIREÇÕES, COM

EXCEÇÃO DA SEGUNDA-FEIRA

Agencia no Grande Hotel

TEL. 10-39

Instalado o Congresso

Falou Marcondes Filho

RIO, 16 — Depois de um mês de ferias, o Congresso voltou a reunir-se, em convocação extraordinaria. A sessão teve pouca duração, falando durante a mesma o sr. Marcondes Filho, que a presidiu, fazendo um balanço das atividades de 1951 e dos serviços prestados pelo Congresso á Nação. Examinou a seguir a situação nacional e o panorama internacional, aludindo aos perigos de uma nova conflagração e ao esforço do mundo livre em favor da paz. Aludiu igualmente á angustia dos espiritos e aos imperativos nacionais e mundiais que ditam a nossa conduta.

Antonio Soares Filho

ADVOGADO

Av. Floriano Peixoto, 813
Fones: 1700 — 1722

Tribunal Regional Eleitoral

Voto de pezar pelo falecimento de Menardo Dantas

Ao ser iniciada a sessão de ontem do TRE. o Juiz Eurico Montenegro propôs fosse inserido em ata um voto de pesar pelo desaparecimento tragico de Menardo Dantas, funcionario da Secretaria do Tribunal, externando na oportunidade de a amizade que não somente ele como os demais membros daquele orgão da Justiça Eleitoral, devotavam ao extinto, pela sua cordialidade e viva inteligencia que o levava sempre a consultar e comentar sobre assuntos de real importancia, exaltando ainda o Juiz as qualidades de exfuncionario do TRE.

O des. Virgilio Dantas passou a presidencia ao Des. Adalberto Amorim para que encaminhasse a proposta. Votando o Des. Carlos Augusto, propôs ainda que em sinal de sentimento e pezar os membros do Tribunal permanecessem 1 minuto de pé em silencio e o Juiz Custodio Toscano que se dirigisse tambem o pezar do Tribunal ao seu digno Presidente, des. Virgilio Dantas pai do desaparecido. Aprovadas as propostas, com o apoio tambem do Procurador Regional em exercicio Dr. Aderson Lisboa, foram cumpridas imediatamente.

Em seguida o Juiz Custodio Toscano propôs ainda que constasse da ata o louvor que os membros do Tribunal dirigiam ao Des. Carlos Augusto pelo gesto de solidariedade humana que praticou ao empenhar-se vivamente para que fosse dispensados a Menardo Dantas os recursos urgentes e necessarios que visavam sua sobrevivencia.

Novamente na Presidencia, o Des. Adalberto Amorim submeteu á votação a proposta que foi aceita. O Des. Carlos Augusto agradeceu, dizendo ter apenas cumprido um elementar dever de cristão.

Voltando á Presidencia, o Des Virgilio Dantas comovidamente agradeceu a manifestação de pezar dos seus pares e dirigiu tambem palavras de agradecimento ao Des. Carlos Augusto por tudo quanto fez em favor do seu filho quando estava este nas ultimas horas de vida.

Ainda pelo Juiz Custodio Toscano em nome dos demais membros do Tribunal foi submetido o seguinte uma indicação ao Des Presidente para que, num ato administrativo que é de sua exclusiva competencia mande em substituição a Menardo Dantas, sua prantead viuva, que todos sabem ser pessôa capaz de desempenhar as funções que o mesmo exercia na Secretaria do TRE. Foi, por unanimidade de votos aprovada.

NO PRESEPIO

Stella Wanderley

Noite inteira velava o Deus-Menino!..
Os crimes todos, das nações do mundo
Qual um painel horrendo perpassava.
Ante o seu olhar lindo, profundo.

Olhos imersos num pésar imenso
Ele via a traição... a heresia... a guerra...
O pecado dos pais, arrastando ao pecado,
Os filhos pequeninos, pelos cantos da terra.
Ele via a impuresa devastando o progresso:
Do torpe paginismo o nefando regresso
Após Sua cruel Imolação...
E o seu olhar insone prescutava
Os confins do universo de nação a nação.
E aquele ponto, ali, iluminado?!! -- bendito seja! —
E' a Sua Igreja!
Aquela por quem estava ali, numa manjedoura
E por quem sofreria dôr aterradoura:
Mas... quão rubra é a sua luz!
E o cortejo sem fim continuava insone
Numa treva sem luz,
A passar lentamente ante os olhos insones,
Do Menino Jesus.

Debalde, Abel, o louro pastozinho
A flauta de canico transformava
Numa musica dolente... bem maela
Debalde a estrela, ao longe, se alongava
Para vê lo melhor, no colo de Maria...
Debalde, os anjos, astros em luz pulverizando
Iam, seu berço tosco, enfeitando... enfeitando
Numa treva sem luz,
A tristeza subia aos olhos de Jesus!

Foi quando a Virgem vendo - O insone, o olhar parado,
-- Tão triste! o seu Jesus tão pequenino!
Beija-Lhe os olhos... e ao beijo imaculado.
Adormece a sorrir, fitando-a, o Deus-Menino

(Transcrito do Boletim da S. A. C.)

Ginasio Santa Agueda

CEARA MIRIM

Pelo Departamento do Ensino Secundario, as inscrições da corrente epoca serão realizadas de 1 a 15 de fevereiro.

CURSO GINASIAL
MATRICULA
Periodo legal: De 1 a 10 de Março
Curso Primario: 15 de Janeiro.
ABERTURA DAS AULAS
Curso Primario: 4 de Fevereiro
Curso Ginasial: 1 de Março.

JUVINO DOS ANJOS

SERVIÇOS DE CONTABILIDADE

Elaboração de planos de organização. Execução de serviços contabeis e acessorios

Carteira e Registo n. 6, do Conselho Regional de Contabilidade do R. G. Norte

Rua Dr. Barata, 198 — 1.º andar

Expediente das 8 ás 11 horas

DIA LITURGICO

HOJE

São Marcelo I.

Este Papa governou a Igreja apenas um ano. Foi vitima da última perseguição dos Cristãos, no tempo de Maxêncio.

AMANHÃ

São Antão Abade

Nasceu de familia nobre; com 15 anos foi para o deserto onde viveu 90 anos. A principio Eremita, atraiu por sua santidade numerosos discipulos e veio a ser o fundador dos Cenobitas, isto é, de mosteiros que viveram em comum, sob a direção de um Abade.

• Missa Os just. Evangelho proprio.



RIO GRANDE — Fone: 15-31 — "Missão na Coréia", ás 15.30 e 20.00 horas.
Para adultos.

REX — Fone: 11-72 — "Tarzan e as Amazonas", ás 15,30 e 20,00 horas.
Pode ser visto.

S. LUIS — Fone: 20-08 — "Quero esse homem", ás 15,30 e 20,00 horas.
Para adultos.

S. PEDRO — Fone: 20-14 — "Corações na Sombra", ás 15.30 e 20.00 horas.
Para adultos.

CINE ALECRIM — Fone: 20-46 — "Sua noite de aventura" e "A Chave Mestra", ás 15,30 e 20,00 horas.
Para adultos.

Tenis

Sabado a temporada com os tenistas pernambucanos — A' frente da iniciativa o Cmte. do B. Naval

Promovido pelo Clube dos Oficiais da Base Naval, (Cobana) será levado a efeito um cordial intercambio tenista entre os melhores raquetistas pernambucanos e natalenses.

A frente da iniciativa encontra o Comandante Ademir de Albuquerque Moreira que dirige atualmente a Base Naval, tendo sido convidado um grupo de tenistas do Recife para disputarem jogos amistosos na quadra do Cobana com os raquetistas locais.

Os esportistas visitantes que são figuras de real expressão da sociedade pernambucana deverão chegar a esta Capital no proximo sábado viajando pela Aerovias, estando a iniciativa constituida dos seguintes cavalheiros: Hary Lessa, Fredy Maia, Carlos Alberto Pinto e Valdemir Telles.

O Cobana será representado nas competições que tem apenas caráter amistoso pelos seguintes elementos que se destacam nas quadras natalenses: Fernando Pedroza, Carlos Lamas, Silvio Lamartine, Jacob Lamas, Joao Carlos Raulino e José de Paula Santos.

Está sendo preparado magnifico programa de recreação e os jogos poderão ser assistidos pelas familias natalenses e por todos os que se interessam pelo elegante esporte da raqueta.

RAIMUNDO DE FREITAS BARROS

ADVOGADO

Rua Princeza Isabel, 702
NATAL — Rio G. do Norte

Revista do Tribunal de Justiça

A proposito do recente número da Revista do Tribunal de Justiça recebeu o diretor dêsse repertorio de jurisprudencia, des. Carlos Augusto, a seguinte carta do des. Seabra Fagundes:

Rio, 10 de janeiro de 1952.

Meu caro Carlos:

Recebi os novos exemplares da Revista á vespera de viagem, que fiz a Caxambu e São Lourenço, para um repouso de 20 dias. Mas, desde que folhei um deles, senti o dever de felicitá-lo. Você conseguiu elevar a nossa Revista a um plano magnifico com a presteza das edições e o bom gosto da apresentação. Da satisfação e gosto mostra-la porque o comentário é sempre de admiração. Falando assim não firo ninguem. Os pioneiros — o velho Sebastião, que sempre sonhou com um anuário de acordãos — o Des. Virgilio, que o tornou realidade — tiveram o seu grande papel. Eu mesmo dei de mim o que pude — parte da revisão do primeiro número fizemo-la o Des. Sebastião e eu, ele com maior parcela de rendimento e mais devotamente, o que digo com absoluta sinceridade — no coligimento de originais, na fustigação dos editores, na insistencia junto a esses dois benemeritos, Antonio Soares Filho e Hélio Galvão. Mas a sua atitude resoluta e o seu entusiasmo — que só desejo não arrefeçam ante as enormes dificuldades que certo vêm se lhe deparando — aperfeiçoaram de tal forma a Revista como publicação, tornando-a mais eficiente e melhor vestida que poderia lhe ter sido feitas.

Por hoje não passo da Revista.

Um grande abraço do

Seabra Fagundes

A Revista do Tribunal de Justiça foi composta e impressa em nossas oficinas.

A IMPRENSA CATOLICA NÃO PODE VIVER SEM O APOIO REAL DOS CATOLICOS. E SEM IMPRENSA, OS CATOLICOS NÃO PODEM TER VÓZ ALTIVA. O SR. AO MENOS ASSINA "A ORDEM"?

Tribunal de Justiça

Moção de louvor aos juizes da Comarca de Natal

Na ultima sessão do Tribunal de Justiça por proposta do Desembargador Carlos Augusto, foi votado, por unanimidade um voto de louvor aos Juizes Odilon Coelho João Vicente da Costa (atual Desembargador), Eurico Montenegro e José Gomes da Costa da Comarca de Natal, os quais prestaram relevantes serviços á Justiça quando estiveram em exercicio, substituindo Desembargadores, em virtude de dispositivo da antiga Lei de Organização Judiciaria do Estado.

Espiritismo diametralmente oposto ao catolicismo

Pe. Emerson Negreiros

A doutrina do espiritismo é diametralmente oposta aos ensinamentos do evangelho. Não há nenhum artigo de nossa fé que não seja, **in limine**, negado ou destruido, pois, ele é um amontoado de heresias, sem mais.

Todos os que professam esse corpo de doutrinação incorrem terminantemente em excomunhão reservada á Santa Sé; basta para isso leiam e guardem livros hereticos. Estão incluidos os que ajudam a propagação, cientemente, se há participação direta nas heresias, pelo menos ficam suspeitos de heresia, e de fato o contraem depois de ... meses avisados, não se emendarem.

A frequencia ás sessões, a intercomunicação dos mortos mediante os mediuns ou sem eles, consultas para obter remedios, receitados pelos espiritos, são coisas completamente preaminosas e proibidas pela Igreja aos fieis.

Nossa posição em face ao terrivel mal e o absoluto antagonismo nos seus erros fundamentais ele o panteista, confundindo Deus com a materia (ou vice-versa) cuja separação seria eterna, afirmam um Deus ... e ... parecido com o nosso, mas sem ... potencia, negam a divindade de Jesus Cristo ... do-o filosofo, um homem superior, um medium ... assim a redenção sem dentido a encarnação ... firma a preexistencia das almas, que seriam ... riores, por evolução extraidas da materia ... o corpo descendendo dos animais; daí chegam ... estupida de sofrerem a metempsicose, podendo ... racional pagar no fim pelo suino, negam a ... dos anjos distintos ... pleta, o inferno e purgatorio como ... se os sete sacramentos o pecado original substitui a ... tencia pela reencarnação como os privilegios de Maria ... maternidade divina a ressurreição da carne.

Fiquemos ... em questão de doutrina. Se ... um dos ignorantes ... um certo Vesperino ... lho do centro Espirita Fraternal ... psiquiatras do mundo ... os seus ... dos que trazem ... curar-se, quando menos ... pauperios não pode existir ...

NOVA DIRETORIA DO "SAMPAIO CORREIA"

Comunicam-nos o sr. Luiz ... Dias Cavalcanti ... Sampaio Correia ... Esportes, ... de Natal, ... de Hansa ... José Cardoso de Menezes ... Presidente efetivo Raimundo ... Fernandes de Oliveira ... Vice-Pres. ... Bernardo Pinheiro ... 1.º Secretario ... Dias Cavalcanti ... 2º Secretario ... Soares da Rocha ... Tesoureiro ... Nogueira Sá ... Diretor ... Sá ... Almeida ... Fernando ... Diretor de Esportes ... Augusto de Menezes ... Diretor ... Praça ... Orador ... José Paulino de Souza ...

LEITURA PREJUDICA NA LOMBADA

MUTILADO

Labim/UFRN

[redacted]

[redacted]

[redacted]

[redacted] 0,50
[redacted] 0,50
[redacted] 0,50

ASSINATURAS

[redacted] Cr$ 60,00
[redacted] 30,00
[redacted] 15,00

Número do dia ..... Cr$ 0,50
Edição com sobrecarga 1,00
Número atrasado 1,00

PUBLICIDADE
Anuncios — Avisos Legais — Comunicados
Tabela no Gerência
REPRESENTANTES
A. B. CASA
No RIO: Senador Dantas, 75-5.º andar — Fone 22-0332
EM S. PAULO: Diração de Raul Cavalcanti — Rua Felipe de Oliveira, 21-5.º andar — Fone: 32-0751

SOCIEDADE

O PENSAMENTO UNIVERSAL

O amor ao S. Coração de Jesus nasceu com a Igreja, e quem primeiro o praticou e ensinou entre os homens, foi S. João Evangelista, a quem santa Gertrudes chamou "Porteiro do Coração de Jesus". — PALHETAS DE OURO.

ORIENTANDO

A pele do rosto das mulheres é a maior vítima das imposições da moda, — altera-se, em geral, com cremes, pós de arroz, pomadas, ruge, contendo não raro substâncias nocivas, que lhe matam a vitalidade acabando por enrugá-la precocemente. A água e sabão, alimentação sadia, vida ao ar livre e ginástica conferem à pele aquela côr rosada que nenhuma droga jamais poderá dar. — Aos cosméticos, pomadas e pós, prefira os tônicos que a Natureza lhe oferece gratuitamente. — (SNES).

RECEITA DO DIA

250 grs. de farinha de trigo, 16 grs. de manteiga, 65 grs. de açúcar, 12 grs. de baunilha. Formam-se bolas, passam-se gemas por cima. Faz-se cavidade no centro e leva-se ao fôrno para corar, depois põe-se no centro marmelada ou compota.

*

FAZEM ANOS HOJE:

Senhoras

Alice Lira, esposa do desembargador Luís Lira, membro aposentado do Tribunal de Justiça e nosso cooperador.

— Aline Miranda esposa do sr. Xavier Miranda, funcionario estadual aposentado.

— Ambrosina Bezerra de Faria, esposa do sr. Antonio Bezerra, proprietario em Serra Negra neste Estado.

Senhores

Julio Tinoco, funcionario aposentado da Prefeitura Municipal.

— Vicente de Amorim Fonseca, comerciante nesta capital e nosso cooperador.

— Dr. José Arnaud, deputado federal pelo PSD deste Estado e nosso cooperador.

Senhorinhas

Julia Bezerra de Faria Cruz, filha do sr. Miguel Cruz.

Jovens

João Batista Gama da Camara, auxiliar do comercio desta praça e filho do sr. Alfredo Camara, chefe aposentado das Oficinas deste Jornal.

Crianças

Evandro Varela Montenegro, filho do sr. Osvaldo Montenegro, funcionario público e de sua esposa d. Arilda Varela Montenegro.

— Celia da Silva Gurgel, filha do sr. Hamilton Gurgel, industrial em Santa Cruz.

— Iracema, filha do sr. Raimundo Mesquita, comerciante nesta praça.

— José Valerio, filho do desembargador Floriano Cavalcanti, membro aposentado do Tribunal de Justiça.

DIVERSAS

No dia 6 do corrente, aniversariou nesta capital, a interessante garota Maria Paulina, dileta filhinha do casal João Duarte Filho e d. Isaura Alves Duarte. Pelo grato acontecimento a pequena aniversariante recebeu muitas felicitações de suas amiguinhas e parentes.

VISITAS

Pe. Sinval Laurentino de Medeiros — Visitou-nos hoje o Pe. Sinval Laurentino de Medeiros, vigario de Caicó, neste Estado. O Pe. Sinval demorará alguns dias em nosso meio tratando de negocios da paroquia que dirige.

Tivemos ontem, a grande satisfação de receber a visita do sr. Almir da Silva Leite, agricultor em Nisia Floresta e elemento bem relacionado no meio onde reside. O sr. Silva Leite, que é nosso assinante naquela cidade demorou-se em cordial palestra com os que aqui trabalham.

Hoje, tivemos a satisfação de receber a visita do nosso cooperador Pe. Expedito Medeiros, vigario de São Paulo do Potengi, onde é muito estimado pelo seu modo de tratar os seus paroquianos. Aquele nosso cooperador veio a Natal, a trato de negocio de interesse da Paroquia que dirige.

— Deu-nos o prazer de sua visita na manhã de hoje, o sr. Leonel Assunção, nosso cooperador residente em São Bento do Norte. Aquele nosso amigo encontra-se entre nós tratando de assuntos de seu particular interesse.

NASCIMENTOS

Está em festas o lar do dr. Heitor Varela, consultor jurídico da Prefeitura de Natal e de sua digna esposa d. Maria da Conceição Pinheiro Varela, por motivo do nascimento de um garoto na Maternidade Januario Cicco, ocorrido no dia 3 do corrente o qual receberá na Pia Batismal o nome de Heitor

Por este grato acontecimento o casal vem sendo bastante cumprimentado.

BATISADOS

Na tarde de hoje, na matriz de Ceará Mirim, será levada a Pia Batismal a interessante garota Maria da Conceição, dileta filha do casal Osvaldo Montenegro, funcionario público naquela cidade e de sua digna consorte d. Arilda Varela Montenegro.

Serão padrinhos da batizanda o sr. Julio Juvencio da Camara, fazendeiro naquele prospero municipio e sua exma. senhora. Oficiará o ato o exmo. conego Celso Cicco, vigario da paroquia.

Foi levado a pia batismal, no dia 31 de dezembro passado, na Igreja de São José de Mipibú, o interessante pimpolho José de Arimatéia, filhinho do sr. João Gurgel de Castro e de sua exma. esposa d. Adalgisa da Camara Castro, residentes nesta capital, à rua Ceará Mirim, 267. Ministrou os santos oleos o Pe. Neves Gurgel, tendo servido de padrinhos do neobatizando o dr. Erasmo Feliciano de Souza e sua digna esposa d. Tereza Feliciano de Souza, residentes na capital bandeirante, representados no ato pelo sr. Aprigio de Souza e sua exma. consorte d. Elita Feliciano de Souza, residentes naquela cidade. A apresentação do pequeno foi feita por sua irmãzinha Josefina Maria da Camara Castro. Após o batismo seguiu-se a consagração do pequeno, tendo servido de madrinha a srta. Maria Celeste Dantas de Carvalho, filha do sr. Juvenal de Carvalho, prefeito de São José de Mipibú.

VIAJANTES

Pelo inter-estadual viajou hoje, com destino a Capital pernambucana, onde vai cursar direito e filosofia, o jovem Paulo da Silveira Rosas pessoa bastante relacionada nos circulos sociais de Natal e elemento de relevo da Açãc Católica de Natal. Aquele nosso colaborador fazemos votos de felicidade.

— Encontra-se entre nós o padre Severino Bezerra, vigario da Paroquia de Goianinha neste Estado e uma das figuras de grande relevo do clero potiguar.

Aquele sacerdote permanecerá por alguns dias nesta capital, tratando de assuntos ligados a Paroquia que dirige.

CASAMENTOS

Aluizio Lamartine Paiva — Mirtis Marques Paiva — No dia 6 do mês em curso consorciaram-se nesta capital os jovens Aluizio Lamartine Paiva, filho do sr. Aureo Paiva, diretor em disponibilidade do Departamento da Fazenda e pessoa bastante relacionada em nossos meios sociais e de sua digna esposa d. Olga Lamartine, com a prendada senhorinha Mirtis Paiva Marques, dileta filha do casal Amaro Marques já falecido e d. Anisia Paiva Marques, residente em Monte Alegre.

O ato religioso realizou-se na matriz de Santa Terezinha e foi oficiada pelo Reverendissimo Monsenhor Alves Landim que fez uma alocução referente ao ato. Serviram de padrinhos por parte da noiva o sr. Militão Chaves e exma. esposa d. Elza Chaves e por parte do noivo o dr. Juvenal Lamartine e esposa d. Silvinha Lamartine avós do noivo.

O ato civil teve lugar na residencia do sr. Militão Chaves, ás 17.30 do mesmo dia a avenida Deodoro n. 736 e foi oficiado pelo dr. Eurico Montenegro. Serviram de padrinhos por parte da noiva o sr. Raimundo Chaves e sua esposa d. Josefina Chaves e por parte do noivo o dr. Silvino Lamartine tio do noivo e d. Silvina Lamartine, avó.

O jovem casal que é bem relacionado em nossos meios sociais vem sendo bastante cumprimentados.

Industrias Reunidas Brasilica S. A.

ASSEMBLEIA GERAL EXTRAORDINARIA

Primeira Convocação

São convidados os srs. Acionistas para se reunirem em Assembléia Geral Extraordinaria, no dia 13 de Janeiro corrente, em sua séde social, á rua Cel. Bonifacio n. 123, para o fim de assistirem a lavratura da escritura publica do aumento do capital social desta Emprêsa, de Cr$ 200.000,00 para Cr$ 500.000,00 nos termos do Decreto Lei

Natal, 5 de Janeiro de 1951.

N. 2.627, de 26 de Setembro de 1940.

A DIRETORIA

Já pensou no que significa assinar um jornal que póde sem susto entrar diariamente em sua casa? Um jornal católico é amigo e conselheiro de tôdas as horas.

Casa Bancaria Norte Riograndense S/A

Rua Frei Miguelinho, 109 (Edifício Próprio)

DEPOSITOS — COBRANÇAS — OUTROS SERVIÇOS BANCARIOS

	Depositos do Público	Total Geral
Junho 1949	10.401.049,80	39.472.225,00
Julho 1950	15.431.574,60	57.284.078,90
Agosto 1950	15.630.008,20	59.117.231,90

Padre Fernando Muller

Padre Francisco das Chagas NEVES GURGEL

Entre os perfis sacerdotais que agora trabalham em nossa terra há um sacerdote que convem distinguir,—tão grande é o brilho de sua personalidade e a presença visivel da graça de Deus na sua fronte voltada para o bem das almas e a grandeza de sua Congregação. — Padre Fernando Müller, Missionario da Sagrada Familia, é este grande vulto que hoje apresento ao público como um presente de despedida ao bom velhinho que vai agora nos deixar, em ordem á obediencia do seu superior, — voz de Deus expressa na vontade e decisão daquele que, no momento, dilho de Guilherme Müller e — Quem é esse homem? — **PADRE FERNANDO ENGELBERTO MULLER, M. S. F.** nasceu aos 7 de Novembro de 1880 em Medelon, Westfalia atual Arquidiocese de Paderborn — na Alemanha. E' filha de Guilherme Müller e Ana Maria Lefarht. Seu pai vivia da agricultura, sendo, no entanto, abalisado mestre em sapataria, — profissão que o filho mais tarde desenvolverá. Sua familia profundamente cristã contou dez filhos de um mesmo par, sendo oito homens e duas moças. Depois de oito anos de bom agricultor e sapateiro Fernando Müller é estudante de letras primarias, tendo sido um eficiente trabalhador nas artes e profissões que seu pai lhe ensinara. Viveu sempre em casa de seus genitores, quando guardava no coração um grande desejo de se tornar sacerdote, servir a Deus e empregar seus esforços pela conversão das almas. Seus pais a principio não queriam nem acreditavam que ele fosse para o Seminario, pois achavam bastante idade para enfrentar tão longo e dispendioso curso. Não era facil seguir a vida religiosa, dada a pobreza de seus pais e contar o candidato vinte e seis anos de idade, quando lá e aqui mesmo no Brasil já os rapazes estão terminal.do seus cursos superiores. — A ida para o convento. Por case tempo um sacerdote — homem de Deus cuja fama de virtude e de santidade estava percorrendo a Europa e era o Padre João Batista Berthier, fundara uma nova congregação em Grave, cidade da Holanda aos 29 de Setembro de 1895. Tinha por fim sua religião congregar bons moços e forma-los para a vida missionaria, pois missionario era sem duvida o seu grande fundador.

Fazia já uns 10 anos de funcionamento e Fernando crescia como Jesus no seu lar: em graça e desejos de servir mais a Deus. Viajou para junto da casa central dos Padres da Sagrada Familia, deixando seus pais aos 19 de Novembro de 1906 contando então 26 anos de idade. Vivendo o Padre Berthier, fundador da Congregação o recebeu de braços abertos em Grave na Holanda, vendo naquele moço destemido uma belissima vocação de um missionario de escol para o futuro de sua Ordem. Estudou ainda na convivencia do Padre fundador de sua Ordem, vindo o santo homem a falecer em 16 de Outubro de 1908, ficando Fernando Müller nos estudos preparatorios ao curso superior. Interessante notar que aquele jovem que havia sido habil manejador da agricultura e dos instrumentos de sapataria, tornou-se ex excelente estudan manejando as ciencias sagradas, ao par de um exemplar comportamento, evidenciando já o brilhante sacerdote, que hoje honra sua conceituada congregação. Os superiores olhavam para o jovem e bondoso prelevita com essa quase certeza de quem vai acertar na vida.— **Curriculo religioso.** Recebeu o habito aos 4 de outubro de 1909, concluindo o noviciado aos 4 de outubro de 1910, fazendo ai os primeiros votos do religioso seguindo-se três anos depois a sua oblação perpetua pelos votos maiores. A primeira guerra mundial veiu retardar sua marcha para o sacerdocio, pois somente em 11 de Novembro de 1917 recebeu o subdiaconato, seguindo-se o diaconato aos 16 de Março de 1918 e enfim a ordenação final ou Presbiterato aos 15 de Agosto de 1919. Notar-se tambem que Padre Fernando apesar de fazer seus bons cursos em Niewkerk onde fica o grande Seminario dos Missionarios da Sagrada Familia, na Holanda, dando-se ai o completo curriculo de filosofia e teologia dogmatica, continuou a trabalhar como bom sapateiro que era no convento, muito ajudando essa arte á vida economica do Seminario onde estudava. Ocupava nesse mister todo seu tempo livre, não gozando re-

---

Empregada. E façamos votos no sentido de que a iniciativa das SAC e da JOCF de Natal se desenvolva crescentemente e possamos ter futuramente, numa obra grandiosa, unificada, a Casa da Emprega.

Sabemos que no Rio ha tambem uma Casa da Emprega. Ali vivendo, muitas jovens, que preservarão sua saude moral e espiritual, a fim de cada vez mais ...

O curioso é assinalar que tão importante obra foi sustentada com auxilios de gente de todas as classes e crenças religiosas e politicas, pois do recolhido mais de um milhão de pesos, segundo informa d. Miguel de Andreu, bispo titular de Tamna, que é o fundador da FACE.

"Em nosso caso, diz o prelado, todas as oferendas são excepcionalmente meritórias por suas duas caracteristicas : a espontaneidade e o silencio. Nenhum interesse humano as desvirtua, diante de Deus, ou diante dos homens".

...ção. O povo ... de alimentos, conservação, sociedades cooperativas, ... grupos ...

... Europa, ... ensina também a despoluir as ... Lembra uma providencia para melhorar o ... ambiente, isto é, leve o homem do rua. Para ... ambiente ... no seu habitat, é mister ... Vamos que ... ensinem a ... a seu trabalho, que lhe ensinem a plantar com resultado prático, que possa contar sempre com ... que lhe proporcionem agua para regar a chuva, que lhe garantam ... para os terrenos ... que lhe ensinem a tratar a terra para se obter rica em messes, que lhe poupem a incerteza das vasantes e das chuvas extemporâneas... Mas há um problema para a lavoura, que não sendo resolvido, tudo o mais fracassará.

Se o dono de rica messe, não puder colocá-la?

Se não puder mandar para as grandes cidades as frutas e as verduras frescas cujo consumo é consideravelmente na cidade ou na zona em que se plantam e colhem?

A meu ver, o Chile é modelo para a solução do problema. Frutas e verduras têm preferência e gratuitidade completa nas vias férreas chilenas, e Santiago pode sempre estar suprida de verduras e de frutas nas melhores condições possiveis. E o agricultor é incentivado a trabalhar sempre mais, porque se acha garantida a sua vida economica.

D. Luis de Brito era Vigário da roça. Em tempo de seca, não havia verdura na cidade.

Por que? indagava êle aos paroquianos.

— Isso não se pergunta... Não há agua para regar as plantas.

— E o que fazem da agua servida?

— Pomos fóra.

— Reguem com essa agua as verduras que não se servem cruas e verão que resultado hão de obter!

Obedeceram à benéfica sugestão e nunca mais faltou verdura na cidade e para ninguém.

O maestro Valdemar de Almeida foi visitar um operário, quando estudante em Paris, e encontrou uma casa bem arranjada. O que, porém, lhe chamou mais a atenção, foi o pequeno terreno que sobrava da construção estar todo aproveitado em apetitosas verduras mais que suficientes para os habitantes daquele lar. E eram assim todos os lares de Paris... E porque os nossos lares não têm essa preocupação?...

A França tem patrono para tôdas as profissões.

O patrono dos homens do campo é S. Urbano, o Bispo de Langres e que muita gente confunde com o Papa S. Urbano I.

Ele é do 3.º século e nasceu em Colmier para os lados do Alto Marne e da Côte D'Or. Nomeado 3.º bispo de Landres, precisava cuidar dos caponeos quase todos entregues à idolatria. Para os campos marchou decidido e, percorrendo vales e montes, planicies cultivadas e sombrias florestas, pregava Jesus Cristo em tôda parte. Todos viam nele um conterrâneo e a isso deve-se parte de seu sucesso. Espalhando nos campos e nas matas a imagem de N. Sra. e dos Santos, conseguiu assim sanear moralmente zonas inteiras onde se adoravam falsas divindades.

Ele faleceu no ano de 375, de volta do Concilio de Valença. Foi sepultado na basilica de S. João Batista (Dijon) onde os vinhanteiros e trabalhadores rurais aos quais tanto amou na vida, vão ainda hoje render-lhe homenagens e pedir-lhe proteção e favores.

Inspire S. Urbano, Bispo de Langres, Patrono dos operários dos campos, aos que vão fazer a I Semana Rural do Rio G. do Norte, para que não lhes faltem as bênção de Deus.

LUCIO

CASOS & COISAS

ATITUDE ELOGIAVEL

A honestidade não desapareceu da face da terra. E' verdade que muito se tem dito e repetido que essa virtude vai se afastando de certos meios, como que escorraçada pela concorrência desleal dos que desejam enriquecer de qualquer maneira, sem olhar os meios que os levarão ao fim almejado.

O resultado, funesto aliás, ai está: as noticias de desfalques se multiplicam; o câmbio negro se alastra; a marretagem campeia; os negocios "duvidosos" são procurados; o furto torna-se comum; enfim, a desonestidade procura vencer em tôda linha. Quando, nesse emaranhado formado pelos sabidos, espertos, golpistas, marreteiros, encontra-se alguem que não reze pela mesma cartilha, o acontecimento é de excepcional repercusão. Não se quer mais acreditar na existência de gente honesta. As contingências da vida atual são duras demais para o sujeito ficar de braços cruzados ante as "oportunidades" que se lhes oferece. E daí, o rifão: oportunidade não se perde...

Mesmo assim, vivendo-se com a corda no pescoço, tais as condições de vida, a honestidade não foi de todo banida. Vez pôr outra estamos a tomar conhecimento de uma atitude leal, sincera, honesta sob todos os aspectos. Ainda bem que nem tudo está perdido em terras brasileiras. As exceções garantem a fibra retilinea dos quais a palavra dada valia mais do que os documentos firmados entre certos homens.

Aqui mesmo em Natal poderemos registrar casos dignos de aplausos, tal a honestidade de que se revestem.

Recentemente, modesto funcionário da Caixa Economica Federal, foi justiceiramente elogiado publicamente pela diretoria do estabelecimento, por ter o mesmo no desempenho de suas funções, encontrado no recinto destinado ao público, determinada quantia, em cédulas de mil cruzeiros, restituindo-a aos diretores daquela Caixa. Gesto elogiavel. Nada mais facil seria para o leal funcionário do que embolsar o dinheiro, ainda mais se sabendo que êle estava só. Mas o carater do homem se revela nessas ocasiões. Se as oportunidades fazem o ladrão, também servem para pôr à prova a honestidade do cidadão.

Justamente o inverso, tivemos outro caso, quando alguem, no "guichet" de determinado Banco, recebeu troco a mais de dez mil cruzeiros, sem ter a dignidade de comunicar o engano ao funcionário, que por sinal estava atarefadissimo.

Se o primeiro mereceu os louvores dos seus chefes pela correta atitude, por certo que o deshonesto embolsador do dinheiro alheio continua sem paz de espirito, pois o remorso jamais o dei-

Labim/UFRN

...mais nada, a ...mandada por José ... o seu estafante ..., ha elaboração das ..., para organização ... da prova. Todos os funcionarios do grande matutino paulista, são mobilizados.

Cada um recebe uma função especial, da qual deverá se desincumbir com galhardia.

Assim é que, Andrade Marque, Luis Gambetá Sarmento, Walter Geneviva, Olimpio de Hugo Carboni Sobrinho, Tomaz Mazzoni (Olimpicus), Frankel Gaspar e tantos outros, desdobram os seus esforços e sob a batuta acertada de Joel Nelli, iniciam o seu labor.

A batalha da S. Silvestre, inicia com a propaganda dentro da cidade de São Paulo, setor este, feito com rara eficiencia, pela "Gazeta Esportiva", cuja tiragem atual está reduzida para 200 mil

...mensal, ...ensagens ...para ...Federal, ...Jules Rimet, ...a ...pelos Estados, com a realização das preliminares, para a escolha dos representantes das diversas unidades da Federação, na magna prova de 31 de Dezembro. Na mesma oportunidade, começam os convites aos atletas do exterior. Corredores de todo o mundo, comparecem á São Paulo, para competir na maior prova pedestre do mundo, o que, de modo decisivo, empresta maior brilhantismo á notavel competição. Mas, a "Gazeta" não fica ai. Manda buscar no interior de São Paulo, representantes das mais importantes cidades bandeirantes. Todo este pessoal, se aloja em São Paulo, sem nenhuma despesa, pois "A Gazeta Esportiva", faz questão de bem acolher a todos os participantes da São Silvestre.

Aliás, além dos corredores, comparecem tambem á capital bandeirante, convidados pelo mais completo jornal esportivo da America do Sul, jornalistas de todos os Esta-

...ção ao presidente!... O Coronel Dantas Kolynos cumpriu ao cabo de ... ordens que os donos da ... lhe deram: Kolynos dentro ... que predomina os lares brasileiros, ... corredores das clinicas. Kolynos ... os dentes e combatem a cárie. ... pre Kolynos hoje mesmo e ... sempre todos os dias!

KOLYNOS Combate as cáries ... ação ... ...

E-429-P

PROCURANDO comprar tudo em papelaria na Livraria Lima, você economiza tempo e dinheiro. Compre na Livraria Lima habitualmente e veja quanto lucrou no fim de cada ano.

LIVRARIA LIMA

Ensina-se Latim

Informações com Expedito Nunes — Princeza Izabel, 762.

Paridina, Reumatismo e Placas Syphiliticas
ELIXIR DE NOGUEIRA

...mos ...ção ...ção ...ção

Labim/UFRN

Escritorio Modelo do SENAC

Sua instalação em Natal

Dentro em breve inicio a novo plano de atividade, o SENAC vai, no corrente ano, ampliar seus serviços no Estado, especialmente, na parte que se liga ao incentivo e desenvolvimento do Ensino Comercial.

Como primeiras medidas práticas, deverão ser estudadas possibilidades de instalação de Cursos de cooperação com as Escolas de Comércio do Interior e desta Capital, para preparação de candidatos aos seus cursos regulares.

Neste sentido, com o fim de promover uma restruturação nos serviços da Administração Regional do Rio Grande do Norte, encontra-se em Natal o Prof. Mauricio Carvalho, funcionário do Departamento Nacional do SENAC.

Durante o dia de ontem, o Prof. Mauricio de Carvalho, em companhia do diretor do Departamento do SENAC no Estado, Prof. Raimundo Nonato, esteve em visita aos Sindicatos dos Contabilistas, mantendo entendimento com os seus elementos mais representativos, e estudando planos para instalação, ainda este mês, do Escritório Modêlo do SENAC, na sêde daquela entidade classistas, e sob orientação dos seus orgãos diretores.

Na reunião a que estiveram presentes, entre outros, os Srs. Jurandir Sitaro da Costa, Valdomiro da Fonseca Cunha, Escanio Moura, Reginaldo Trefilo da Silva e Odir da Costa Oliveira, foram debatidos assuntos referentes ao ensino técnico profissional, a criação de Cursos de aperfeiçoamento para portadores de títulos técnicos, as possibilidades que poderão alcançados com a instalação do Escritório Modêlo, e ao regime de cooperação a estabelecer-se entre os Serviços do SENAC e aquelas entidade classistas.

A retenção de oficiais

Fala o sr. Mario Camara

NOVA YORK, 18 — O sr. Mario Leopoldo Pereira da Camara, Delegado do Tesouro Nacional do Brasil neste país, concedeu uma entrevista a imprensa, para mostrar que não ha motivos de alarme ante o ultimo discurso e providencias do presidente Getulio Gargas, sobre os capitais estrangeiros. Os juros de 8% ficam assegurados, explicou, sendo intenção do governo, apenas, evitar que o capital invertido volte para o estrangeiro.

DELEGAÇIA REGIONAL DO TRABALHO

CONVITE AOS TRABALHADORES

A Delegacia Regional do Trabalho, do Rio Grande do Norte, convida por nosso intermedio os operarios natalenses para o espetaculo do dia 7 de Fevereiro, ás 20 horas, no Teatro Carlos Gomes, que será levado a efeito por MEIRAS PIRES e seus artistas com a peça do Escritor Jaime dos G. Wanderley, intitulado "Alguem chorou a perdida".

A entrada será franqueada somente aos trabalhadores sindicalizados e suas familias, mediante a apresentação de um convite que será distribuido nos Sindicatos.

O aludido espetaculo conta com o patrocinio do Serviço de Recreação e Assistencia Cultural do Ministerio do Trabalho a cuja disposição se encontram o teatrólogo Meira Pires e seus artistas.

Natal, 14 de janeiro de 1952

Cicero Mendonça — Delegado Regional

A Representação de "Bruto" pelo T.A.N.

No palco da séde-teatro, do teatro de amadores de Natal, vai ser encenada no proximo dia 21, ás 20,30 a peça dramatica de Sandoval Vanderlei — "BRUTO!", dividida em 1 ato e 2 quadros.

Trata-se de um trabalho cujo entrecho tem fundo moral.

Tomam parte na interpretação os amadores Riodo Gonçalves, Zéte Vanderlei, Maria Mendes e Nilto Alff, elementos destacados do corpo cenico do T.A.N.

DR. JESSÉ D. CAVALCANTI

CIRURGIÃO DENTISTA

Consultório e residencia: Av. Deodoro, 433 — Fone 1428

Expediente: Das 14 ás 18 horas — Aos sabados das 8 ás 11 horas

Em prol da Boa Imprensa

Entre os muitos problemas que envolvem matéria de acurado estudo, distingue-se, tambem, a restauração da boa imprensa, á unica que está sempre alerta contra o perigoso desenvolvimento da má imprensa, daquela que se incumbe espontaneamente de perverter vergonhosamente a consciência hodierna, obstruindo vilmente, o progresso social, intelectual e moral da coletividade, a marcha evolutiva da geração nova, a quem confiamos o nosso sentimento cristão, o qual, vemos conspurcado pelo sensacionalismo moderno, tão criminosamente difundido em todo orbe.

E é porisso que esperamos, ansiosamente, pela ação benéfica da boa imprensa, pelo seu protesto enérgico e eficaz, contra os males sociais da vida presente, contra esse curso de misérias humanas, patrocinado pela má imprensa, que vemos avolumar-se á proporções que os dias se vão passando, apezar da oposição resistente que fazem os devotados á causa social, tão mal compreendidos pelos partidários do modernismo. Mas não desanimemos, porque não colhemos magros resultados imediato, na campanha pela recristianização do homem do século XX, desse homem em pedernido, que se amoldou aos bens terrenos. Devemos lutar ininterruptamente pela tranquilidade póstera. Almejamos deixar para nossos filhos, este patrimônio moral, este gesto fraternal e amigo, que herdámos dos nossos ancestrais, este tradicionalismo caracteristico, que os nossos antepassados defenderam ardorosamente, é a lembrança do passado, é a recordação daqueles que nos antecederam.

Sentimos o peso da nossa responsabilidade. Experimentamos alko a defender em beneficio do nosso proximo, em prol da nossa querida Patria que é o nosso berço materno, a maior expressão de sentimento, pelo qual enfrentamos a própria morte.

Considerando tudo isso, não devemos esquecer de dar o nosso apoio moral á boa imprensa. Porque temos a certeza que ela está auscultando os nossos mais intimos desejos, as nossas mais justas aspirações, o bem-estar social da coletividade, o caminho para um futuro lucido.

Carnais Novos, 12 de janeiro de 1952.

GRAÇAS

Maria Dalila Araújo [illegible] gradece [illegible] pagas na Clinica Fé Feminina [illegible] Santa Teresinha e Medi[illegible] Milagroso [illegible]

DR. HERIBERTO F. BEZERRA

Doenças de crianças

Pediatra e Puericultor da "Maternidade Januário Cicco" Ex-interno do Hospital das Clinicas da Universidade da Bahia — (Clinica Pediatrica Médica e Higiene Infantil da Prof. Hosannah de Oliveira)

Consultorio — Rua Ulisses Caldas, 25-2.º andar — Fone 1002 — Das 16 ás 17 horas

Residencia: Rua Mossoró, 521 — Fone 1624

CONTANTO QUE HAJA UM JORNAL CATOLICO A MAIS, POUCO IMPORTA UMA IGREJA A MENOS — Palavras do grande cardeal Mercier

TENTAM OS COMUNISTAS

PARIS, 17 — Comentando o discurso pronunciado na Comissão Politica da Assembleia Geral pelo Ministro do Exterior Soviético Vishinsky, o delegado norte-americano, Benjamin Cohen, afirmou que na crença dos Estados Unidos, a proposta da União Soviética para abolir a Comissão de Medidas Coletivas da Nações Unidas é um ardil para vizando paralisar o poder de ação coletiva da ONU contra a agressão, crescentando:

"Não acreditamos que as Nações Unidas sejam desviadas do caminho para a real segurança coletiva quer pelo tamanho ou pelo conteúdo de um dos discursos de Vishinsky.

"Estamos certos de que as Nações Unidas continuarão a trabalhar e desenvolver um sistema de segurança coletiva destinado a proteger todas as nações contra ataques, assegurando desse modo a paz mundial".

A resolução soviética pede ainda que a Assembleia recomende ao Conselho de Segurança "reuniões periódicas para considerar o que tão de modo tender a eliminar [illegible] e examinar medidas que Conselho de Segurança deveria tomar para conquir a conclusão satisfatória das negociações que desenvolvem na Coréia ra a cessação das hostilidades".

Os circulos norte-americanos frizaram que os Estados Unidos estão dispostos para chegar a um pido armistício na Coréia acreditam que nada deve ser feito para impedir essas negociações. Acrescenta-se que a transferencia das conversações do armistício para o Conselho de Segurança, onde a União Soviética poderia ameaçar com o uso de veto não parece uma idéia consistente para reduzir a tensão internacional e [illegible] pido conclusão [illegible].

Alias [illegible] interessante de Vishinsky não [illegible] um [illegible] proposta [illegible] [illegible] [illegible]

Labim/UFRN

ATE' QUANDO?

As piadas continuam

Teremos Carnaval na praça da Catedral?

Parece que é inutil gritar. Todo munto está surdo.

Mas ao menos não se dirá que todo mundo ficou calado. "A Ordem" clamou o protesto contra a repetição das piadas na Exposição. Perde-se até a população toda de determinados municipios. Ora com uma lidiréta, ora com outra.

E os dias se passam. A Prefeitura tem um contrato com a diocese de não deixa rjogo nem danças.

Jogar-se joga. Deixamos provado. E dansar? Não duvidamos que a coisa vá se prolongando, se prolongando até os dias de Carnaval. Quem duvida?

As familias da Praça Pio X que aprendam a ter paciencia. A ouvir o que não querem. Como os que ligam seus radios. E na praça augusta, onde está a pedra fundamental da futura Catedral de Natal, certamente o Rei Momo irá imperar.

Vasio, futilidade, loucura, piadas imorais... Será este o melhor programa para o Rio Grande do Norte?

A ORDEM

Propriedade do Centro de Imprensa S. A.

ANO XVI - Rio Grande do Norte — Natal — Sábado 19 de Janeiro de 1952 — Num. 4782

Mais 3 locomotivas

Virão para a Sampaio Correia --

A parada do Carrasco

O dr. João Galvão, diretor da E. F. Sampaio Correia, acaba de receber comunicação do Departamento Nacional de Estradas de Ferro no sentido de que foram reservadas para a sua ferrovia três das locomotivas compradas pelo governo brasileiro na França.

Essas locomotivas queimam lenha e são bastante possantes.

E' tambem oportuno anunciar que já foi concluida e entregue a pequena estação do bairro do Carrasco (S. Sebastião para uns, agora Dix-sept Rosado) devendo brevemente ser iniciado o serviço de trens suburbanos. Enquanto isso, está sendo estudada a possibilidade de fazerem parada os atuais comboios.

Segundo colheu a nossa reportagem, os galpões da Esplanada Silva Jardim estão sendo ampliados para abrigar as novas locomotivas e melhor atender aos serviços de reparos.

Traidores ou tolos

Assim classificam os comunistas

WASHINGTON, 18 — Balmes Hidalgo, cubano de nascimento, que foi membro do Partido Comunista e informou secretamente ao Bureau Federal de Investigação a respeito das atividades vermelhas nos Estados Unidos, declarou que 75 milhões de dólares não compensariam o sofrimento que, durante anos, suportou prestando êsse serviço de agente. Acrescentou que "agora me alegro de ter empregado tempo e energia até êsse extremo".

Balmes Hidalgo foi trazido de Cuba aos 5 anos de idade por seus pais, que logo se naturalizaram norte-americanos, é veterano da guerra e trabalha no Bureau de Compras da Intendência Militar em Novo York. Suas declarações foram prestadas ante a Junta de Controle de Atividades Subversivas, que realiza audiencias com o fim de obrigar os comunistas a inscreverem seu Partido como organização dirigida por Moscou.

Balmes deu detalhes a respeito de sua atuação junto dos comunistas, desde seu ingresso no Partido, em fins de 1945, até que pediu baixa para prestar depoimento a pedimento de seus chefe imediatos e sobre sua atuação no Bureau Federal de Investigação, quando pertencia a êsse organismo.

Disse que trabalhou muito, assistindo reuniões e escrevendo de noite inúmeros relatórios. Enquanto isso, suas relações com sua familia e seus amigos tornavam-se tensas e ele sofria as consequencias economicas. O unicos fundos que recebia do governo davam para cobrir muito mais as suas despesas de 10 dolares mensais. Ou disse isto gritou, "Nem 75 milhões de dolares bastariam para pagar a estima que perdi daqueles meus amigos e companheiros durante o tempo".

Disse que considera que a maioria daqueles que aderem ao comunismo são "tolos ou tolos" e que a ligação do Partido Comunista para atrair e recrutar para as fileiras os que chamou de "tolos" e que consegue o

Labim/UFRN

CENTRO DE IMPRENSA S. A.
Séde — Rua Dr. Barata, 216 — NATAL
Presidente — OLIMPIO PROCOPIO DE MOURA
Gerente — YOLANDO CORREIA

A ORDEM

DIARIO VESPERTINO
(Circula desde 14-7-1935)
Diretor — OTTO GUERRA
Secretário — XAVIER PINHEIRO

TELEFONES

Direção 20-70 — Gerencia 12-69 — Redação 12-22 — Presidencia 12-70

ASSINATURAS
Ano ..... Cr$ 150,00
Semestre 80,00
Trimestre 45,00

VENDA AVULSA
N. atrasado 1,50
N. do dia ..... Cr$ 1,00

PUBLICAÇÕES — TABELA NA GERENCIA

REPRESENTANTES

RIO — A. S. LARA, Senador Dantas, 40-1.º andar — Fone 22-2014
S. PAULO — Emil Sassamayor, Rua Felipe de Oliveira, 21 3.º andar Fone. 36-372

AÇUCAR

OTTO GUERRA

Tivemos ocasião de assistir á "botada" da Usina Estivas. Como é sabido, pelos que entendem do assunto, um tanto fóra da época, mas por motivos superiores. E' que acaba de ser instalado maquinário bem mais possante do que o anterior. O maquinário que pertenceu á Usina Aliança de Pernambuco e que permitiu aquela similiar uma produção superior a duzentos mil sacos na safra.

Ainda ha pouco tempo o industrial Luiz Varela adqueria maquinário novo para a "S. Francisco", no vale do Ceazá-Mirim. A "Ilha Bela" tambem ampliou suas instalações e Ubaldo Bezerra montou a Santa Terezinha.

O Rio Grande do Norte, de uns anos para cá, vai ressurgindo em assuntos de açúcar, voltando a ser um Estado exportador. Segundo Camara Cascudo, tinhamos 5 engenhos de açúcar em 1845. Já subiam a 156 no ano de 1859, divididos pela Capital, 5; São Gonçalo, 31 Ceará-Mirim, 42; em S. José e Papari (vale do Capió e Sapé) 44, em Canguaretama 11 e em Goianinha e Arez 23.

Tambem Eloi de Souza tem escrito nas colunas de "A Ordem", ultimamente, uma serie de artigos sobre o antigo explendor da vida patriarcal da zona açucareira do Rio Grande do Norte, sistema social a que Gilberto Freire dedicou paginas vivissimas.

A Usina vai acabando com o engenho num drama fixado por José Lins do Rego. Os saudosistas reclamam. Tambem reclamam os que verberam contra o latifundio, deslembrados de que a cana dificilmente se adapta, explorada com carater industrial, ao sistema da pequena propriedade ou da pequena industria.

E quando viamos as moendas formidaveis da Estivas triturando as toneladas de cana como brinquedo, chegava-nos á lembrança os tempos de criança, no velho e distante Brejo do Apodi, com o Engenho Dois Irmãos, tangido a bois e mais tarde os dois engenhos a vapor, de Tilon e Tiburcio Gurgel...

SOCIEDADE

O PENSAMENTO UNIVERSAL

O proprio sofrimento, pela providência de Deus, se converte em escola de virtude e em colheita fecunda de ventura eterna. — Pio XII, Papa.

ORIENTANDO

Por ignorância ou comodismo, há mulheres que, para não ter filhos, se submetem a "intervenções" inculcadas pela inconsciência e pelo charlatanismo. Ora, como é sabido, tais processos vão ofender órgãos muito delicados e, além de causar irritações, infecções e ruturas, podem produzir uma das mais graves e martirizantes doenças — o câncer uterino.

Quando lhe sugerirem certos "tratamentos" e "operações", lembre-se dos perigos a que se expõe e do respeito que deve ás sagradas leis da Natureza. — SNES.

RECEITTA DO DIA

Fães à Grega. — 200 g de farinha de trigo, 25 g de manteiga, 1 colher de chá de fermento inglês, um pouco de leite, um ovo inteiro, 30 g de açúcar cristalizado, uma boa pitada de canela. Faz-se uma massa bem sovada, deixa-se descansar meia hora. Faz-se os pãezinhos bem enrolados que se passam em açúcar cristalizado, põe-se no forno em bandejas untadas de manteiga.

PROGRAMA DA B.B.C. DE LONDRES PARA O BRASIL

DOMINGO. 20 de Janeiro, 20,00 — Sumário das Noticias; 20,05 — Letras e Artes; 20,25 — Resumo dos programas da noite; 20,30 — Sinfonio Concertante, de William; Walton Solista, Phyllis Sellick. 21,00 — Noticiario; 21,15 — Esportes; 21,30 — Fim de transmissão.

FARMACIAS DE PLANTÃO

HOJE

Farmacia Modelo — Rua Dr. Barata — Ribeira — Fone: 12-19.

Farmacia Rio Branco — Av. Rio Branco — Cidade Alta — Fone: 22-18.

AMANHÃ

Farmacia Santa Teresinha — Praça Augusto Severo — Ribeira — Fone: 10-44.

Farmacia Almeida — Rua João Pessoa — Cidade Alta. — Fone: 22-21.

Farmacia Bom Jesus — Praça Cenil Ferreira — Alecrim — Fone: 20-10.

FAZEM ANOS HOJE:

SENHORAS:

Dalila Lima Caldas, esposa do desembargador Carlos Augusto, membro do Tribunal de Justiça deste Estado.

SENHORES:

Batista Dantas, funcionário aposentado

Cristiano Cabral Fagundes, comerciante nesta praça.

— Sebastião Guilherme, tabelião em Jardim do Seridó.

— Tte. José Alves de Morais, oficial do Exército.

SENHORINHAS:

Guaciara, filha do sr. Carlos Gondim, comerciante nesta

— Arilda Veiga, filha do sr. Artur Veiga, funcionário da Prefeitura de Natal.

AMANHÃ:

SENHORAS:

Sebastiana Pessoa, esposa do sr. Teodorico José Pessoa.

— Idália do Carmo Queiroz, esposa do sr. Francisco Xavier de Queiroz, residente em Mossoró

— Sabastiana Gurgel Carneiro, esposa do sr. Vicente Gurgel Carneiro, funcionário estadual.

SENHORES:

Professor Sebastião Diniz, do magistério deste Estado.

— José Pereira da Silva, proprietario nesta capital.

— José Sebastião de Souza, funcionário do D.N.O.C.S.

— Raimundo Dias, funcionário do Departamento da Fazenda.

— Itamar Varela, residente em Pedra Petra

SENHORINHAS:

Maria da Conceição, filha do sr. Joaquim Bernardo, residente em Angicos.

JOVENS:

Renato Firmino da Silva, funcionário da Base Naval Natal.

FELICITAÇÕES

Tem hoje data de amanhã seu aniversario natalicio a senhora AGUEDA MAIA, esposa do sr. J. Francisco da Silva e d. Judith de Souza e Silva, funcionários da Estrada de Ferro Sampaio Correia.

MISSAS

Hoje, ás 7 horas, na Capela Salesiana, foi celebrada uma missa de 7o. dia em sufragio da alma do sr. Menardo Dantas funcionário do Tribunal Regional Eleitoral, assassinado em Goianinha.

A capela encontra-se-se repleta de fieis, autoriaades, familias, que foram levar á familia do exmo. des. Virgilio Dantas a sua solidariedade.

VENDEM-SE PREDIOS MODERNOS, no centro da cidade, a tratar na Av. Tavares de Lira, 97

VENDE-SE OU ALUGA-SE

A casa situada na Rua Demetrio Fernandes, 1011, Tirol — A tratar na Rua João Pessoa, 211

VENDE-SE uma bicicleta inglesa, equipada, pneu balão, por Cr$ 1 800,00 Tratar com Nazareno — Fone 1185.

ÁGUA INGLESA GRANADO
TÔNICA-APERITIVA
NAS CONVALESCENÇAS

Colegio Santo Antonio
AV. DEODORO, 809
AVISOS PARA 1952

I — ABERTURA DAS AULAS:

1º. Curso de Admissão, 2ª. época: 7 de Janeiro
2º. Curso Primário: 4 de Fevereiro
3º. Curso Ginasial, Colegial e Comercial: 1 de Março

II — MATRICULA:

1º. Exame de Admissão, 2ª. época: 7 de Janeiro a 24 de Fevereiro
2º. Curso Primário: a partir de 2 de Janeiro
3º. Curso Ginasial, Colegial e Comercial: de 15 a 26 de Fevereiro

III — EXAMES DE 2ª. EPOCA:

1º. Admissão ao Curso Ginasial: 21 e 22 de Fevereiro
2º. Curso Ginasial, Colegial e Comercial: 18 e 19 de Fevereiro

Para melhores informações diriga-se á Diretoria.

Educandario Nossa Senhora do Carmo — Nova-Cruz — R. G. Norte.

AVISOS PARA 1952.

1º. — Abertura das aulas:

Curso primario e Admissão: 5 de Fevereiro.

2º. — Matricula: a partir do dia 15 de Janeiro.

O Educandario manterá os seguintes regimes: internato — semi-internato e externato.

Para melhores informações dirija-se à Diretoria.

Madre Maria Angela — Diretora

JUVINO DOS ANJOS
SERVIÇOS DE CONTABILIDADE
Elaboração de planos de organização. Execução de serviços contabeis e acessorios
Carteira e Registo n. 6, do Conselho Regional de Contabilidade do R. G. Norte
Rua Dr. Barata, 198 — 1.º andar
Expediente das 8 ás 11 horas

ARMAZEM NATAL

Grandes estoques de Estivas, Molhados e Cereais. Sortimento completo de bebidas nacionais e estrangeiras
Vendas em grôsso e a varejo. Entrega a domicilio.
AVENIDA RIO BRANCO, 565 — TELEFONE 1310

VIDA RELIGIOSA

II Depois da Epifania
São João, 2-I-II

Naquele tempo, celebraram-se umas bodas em Caná de Galiléia, e achava-se ali a Mãe de Jesus. E tambem Jesus foi convidado com os seus discipulos, para as bodas. Faltando o vinho, a Mãe de Jesus disse-lhe: Não tem mais vinho. Respondeu-lhe Jesús: Mulher, que nos importa isso, a Mim e a ti? Ainda não chegou a minha hora. Disse sua Mãe aos Servidores: Fazei tudo quanto Ele vos disser. Ora havia ali seis talhas de pedras destinadas ás purificações usadas entre os judeus, cada uma das quais comportando duas ou três medidas (cerca de 40 litros).

Disse-lhes Jesús: Enchei de água estas talhas. E encheram-nas até as bordas. E Jesús disse-lhes: Tirai agora e levai ao mestresala. E levaram. Assim que o mestre-sala provou a água transformada em vinho, sem saber de onde era, embora o soubesse os serventes que haviam tirado a água, chamou o mestre-sala ao esposo, e disse-lhe: Todo o homem põe primeiro o bom vinho, e quando já se tem bebido, põe então o inferior: mas tu guardaste o bom vinho até agora.

Este foi o primeiro dos milagres que Jesús fez em Caná de Galiléa; e manifestou sua glória, e seus discipulos creram n'Ele. — Credo.

COMENTARIO

Jesus quer que todos os filhos amem e respeitem os seus pais e nunca lhes neguem os necessários socorros. Este amor, este carinho, este respeito devido aos pais, será para os bons filhos um verdadeiro consolo. Se a propria inteligência nos impele a testemunhar respeito e gratidão aos nossos benfeitores, muito mais ainda devemos amar e venerar aqueles que, depois de Deus, nos deram a existência. Os proprios pagãos honravam os seus pais como verdadeiros deuses, e o filósofo Aristóteles afirmava que o bom filho, embora vivesse mil anos, deveria sempre testemunhar respeito e gratidão aos seus progenitores, como ao mesmo Deus. O próprio Deus gravou esta lei da natureza no coração do homem e a promulgou no monte Sinai, entre trovões e relampagos, dizendo: "Honrarás teu pai e tua mãe, para teres uma vida dilatada sobre a terra".

E outra vez falou pela bôca do sábio Eclesiastes: "Em todos os teus atos em todas as tuas palavras, com toda a paciencia, deves honrar os teus pais, a fim de que a benção de Deus caia sobre os filhos e filhas, amai de coração os vossos pais, beijai-lhes as mãos, pedindo-lhes perdão das vossas faltas.

Fr. J. P. Fusenig

CIRCULO OPERARIO DE NATAL

Amanhã 20 do corrente mes serão iniciadas as aulas do curso de corte e costura, para o ano de 1952/53.

O Presidente encarece o comparecimento de seus associados acompanhados de suas familias e simpatizantes.

Agradece

Manoel Alexandrino da Silva — Presidente

IRMANDADE DO SANTISSIMO SACRAMENTO

O provedor da Venerave Irmandade do Santissimo Sacramento sr. Monteiro Filho, encarecendo, pede, por nosso intermedio, o comparecimento dos irmãos amanhã 3 horas na Igreja Matriz afim de tratarem de assuntos de Cruz [illegible] Natal.

Cooperativa Central de Credito Norte Riograndense Ltda.
(Ex-Caixa Rural e Operária de Natal)
Séde — Rua Dr. Barata, 208 — Ribeira
Expediente — 9 às 10,30 e 13,30 às 15 horas
O mais popular dos estabelecimentos de crédito.
Propulsor da Economia e do Trabalho
Faça hoje mesmo seu deposito
E' uma prova de confiança no Cooperativismo

Efemérides Estaduais

JANEIRO — 19

1893 — Naufraga a barca inglêsa "Antonia Salá", carregada de açucar, ao sair da barra.

1922 — Creação da Escola Normal de Mossoró. (Dec. 165).

JANEIRO — 20

1847 — Nasce em Caicó, na fazenda Umari, o padre Sebastião Constantino de Medeiros, que foi o 2º governador da diocese de Olinda, quando da prisão do Bispo de Olinda.

1891 — Pelo dec. 91 é promulgada a 1a. Constituição do Rio Grande do Norte, sendo presidente Manoel da C. Silva do Nascimento.

1901 — Falece em Natal Manoel do Nascimento Castro e Silva, que governou a Provincia.

1904 — Revolta da guarnição do vapor norueguês "Skuld" contra o seu comandante.

1922 — Creação do Grupo Escolar Cel. Fernandes, de Luis Gomes (Lei 365).

1940 — Inaugura-se em Areia Branca uma Perma de dos. Silveira Soares.

1949 — Creação da paroquia de S. Sebastião da Baixa Verde, com séde em Natal

MANOEL GABRIEL DE ARAUJO

MISSA DE TRIGESIMO DIA

José Fabricio Alves de Oliveira, Luis Fabricio Alves de Oliveira, João Alves de Oliveira, Francisco Alves de Oliveira, Pedro Alves de Oliveira, Manoel Alves de Oliveira, Francisco Alves de Oliveira firmão, convidam parentes e amigos para assistirem a missa de trigesimo MANOEL GABRIEL DE ARAUJO, a realizar-se no proximo dia 24, as 8 horas, na cidade de Baixa Verde.

Antecipadamente agradecem a todos os que comparecerem a este ato de piedade crista.

Intervenção do Estado..

(Conclusão da 1a. página)

truções de casas proprias de tipo popular, [illegible] manufaturas rurais;

I — produtos e materiais indispensaveis á producão de bens de consumo popular.

II — Na fixação de preços e no controle do abastecimento.

III — Na desapropriação de bens por interesse social, ou na requisição de serviços particulares, [illegible] realização dos objetivos previstos neste [illegible]

§ 1 — A aquisição [illegible] quando insuficiente o produto nacional, e quando onde se verificar a escassez.

§ 2 — Não poderão ser [illegible] compra, ou desapropriados, [illegible] destinados ao serviço ou [illegible]

DA COMISSÃO FEDERAL DE ABASTECIMENTO E PREÇOS E DOS SEUS ORGÃOS AUXILIARES

Art. 3 — A Comissão [illegible] Preços (COFAP), instituida [illegible] Trabalho Industria e Comercio e com [illegible] orgão de execução desta [illegible]

§ 1 — A COFAP [illegible] será constituida de [illegible] da industria, da lavoura, da pecuaria, [illegible] armadores, das cooperativas [illegible] economistas dos Sindicatos [illegible] ção e Obras Publicas [illegible] do Distrito Federal.

§ 2 — Os representantes [illegible] lavoura, da pecuaria [illegible] ção indicados, em lista [illegible] tativas de grau superior [illegible] garão respectiva.

§ 3 — A COFAP [illegible] veto.

Art. 4 — [illegible] maioria absoluta de votos [illegible] as pelo seu presidente [illegible] pelo substituto legal [illegible] entre os membros [illegible]

Art. 5 [illegible] ral de Abastecimento [illegible] ais de Estado [illegible] mento e Preços (COFAP [illegible] bimestral de Abastecimento [illegible] ração e de atribuições [illegible] nição Federal dentro [illegible]

§ 1 — As COFAP [illegible] as diretrizes respectivas [illegible] [illegible] possivel [illegible] [illegible] solicitado [illegible] 1 de [illegible]

§ 2 — No Distrito Federal [illegible] Territorios [illegible] mento [illegible] [illegible]

§ 3 — A [illegible]

§ 4 — A [illegible]

[illegible]

Circulação [illegible] Decreto-Lei [illegible] a) o transporte [illegible] quer [illegible]

Labim/UFRN

Hoje, contra o Fortaleza, amanhã contra o Ceará

Ofensiva do ABC nos grandes cearenses

Abrindo a sua temporada na Capital cearense, o ABC enfrentará, hoje o conhecido do Fortaleza Sporting Clube, em match de caracter revanchista, uma vez que os natalenses derrotaram o poderoso de aço, domingo passado, nesta Capital, por 3x0.

PROVAVEL QUADRO DO ABC

E' muito possivel que o quadro alvi-negro para o jogo de hoje, seja o seguinte: Ribamar — Toré e Dico; Tapino — Gonzaga e Astrogildo; Abel — Jorainho — Tidão — Ozi e Paulo Izidro.

AMANHA CONTRA O CEARA'

Encerrando a sua excursão a Fortaleza, o onze vice-campeão natalense, enfrentará o quadro do Ceará Sporting Clube, lider do certame local.

O RESTANTE DA DELEGAÇÃO ALVI-NEGRA SEGUIRA' HOJE

Em avião, seguirá, hoje, o restante da delegação abecedista.

POSSIVEL UM TERCEIRO JOGO

Está sendo esperado a realização de uma 3a. partida, contra o Ferroviario, mas nada há definitivo, a respeito.

O F. C. OESTE EM PORTO ALEGRE

1. Jogo — Venceu o Internacional, por 1x0.

2. Perdeu para o Renner, de 2x1.

3. — Derrotado pelo Gremio pelo score de 1x0.

Campeonato carioca

BANGU' X FLUMINENSE

RIO 19 — Amanhã, será realizada a 2a. peleja da serie melhor de três, entre Bangú e Fluminense.

Se os tricolores, vencerem, serão os campeões de 1951.

Ao Bangu ainda lhe favorecerá um empate, que assim resultará em uma 3a. partida e consequentemente esperanças de alcançar o titulo maximo.

C. PERNAMBUCANO
SPORT X NAUTICO

RECIFE 19 — A maior peleja do certame de 51, será efetuada amanhã, entre os velhos rivais, Sport e Nautico.

C. MINEIRO
VILA NOVA X ATLETICO

B. HORIZONTE 19 — Voltarão amanhã a preliar os esquadrões do Vila Nova e do Atletico, na 2a. peleja da serie melhor de três.

A primeira partida terminou empatada de 1x1.

Sabe?

1 — O Internacional de Porto Alegre levantou o campeonato este ano pela terceira, sétima, segunda ou quinta vez consecutiva?

2 — Lembra-se dos elementos que formaram a linha brasileira, e que enfrentou a Italia, no Campeonato Mundial de 1938?

3 — Qual foi o maior escore imposto ao Corintians pelo São Paulo em jogos de campeonato?

4 — Dolores Piamezzela — salve ela! Por que?

5 — Em que ano foi fundada a FIFA?

(Resposta em outro local)

Se não sabe...

1 — Segunda vez consecutiva.

2 — Lopes, Luisinho, Rodrigues, Horacio e Hercules.

3 — 6 x 1, em 1939.

4 — Vencera o campeonato brasileiro individual de florete de 1944.

5 — Em 1904.

HOJE **REX** HOJE

Matinée ás 15.30 — Soirée ás 20 horas

Pela primeira vez... nos panoramas dos alpes um violento drama de ação e de sangue! Um TECNICOLOR com ALIDA VALLI, GLENN FORD e CLAUDE RAINS em

Neve e Sangue

A mais tremenda tempestade de neve já filmada!

HOJE **São Luis** HOJE

Matinée ás 15.30 — Soirée ás 20 horas

Esta é a agitada história das lutas, sacrificios e glórias que fazem de um pais uma grande nação!

RICHARD DIX e JANE WAYTT em

Tração do Far-West

Um filme de ação! E ao mesmo tempo romantico como poucos!!!

São Pedro — Hoje

Matinée ás 15.30 — Soirée ás 20 horas

Tarzan e as Amazonas

QUINTA-FEIRA no REX! — Quem é Florence? Madame X... ou a mulher misteriosa? Vá ver "a noiva era ele" para ter a maior surpresa de sua vida!!!

CARY GRANT e ANN SHERIDAAN em

A Noiva Era Ele

Impurezas do sangue? SEMANA DE NOCTURNA Aut. Trat. Sifilis

Casa Bancária Norte Riograndense S/A

Rua Frei Miguelinho 109 (Edificio Próprio)

DEPOSITOS — CONTAS — OUTROS SERVIÇOS BANCARIOS

	MOVIMENTO GERAL (Soma escritural de Ativo e Passivo)
DEZEMBRO DE 1949	Cr$ 48.754.423,80
DEZEMBRO DE 1950	Cr$ 58.467.511,50
DEZEMBRO DE 1951	Cr$ 83.791.407,50

Indicador Profissional

ADVOGADOS

ALVAMAR FURTADO DE MENDONÇA

CLOVIS GENTILE
ADVOGADOS

Avenida Duque de Caxias, 116, 1.º andar — sala 107
Fone: 1608.
"Edificio Bila"

ANTONIO TOSCANO CAVALCANTI
ADVOGADO
Escritório: Rua Acre, 55 — 5.º andar — sala 507
FONE: 43-1396
Residência: Rua Hilário de Gouvêa, 88-ap. 302
FONE: 37-4662
RIO DE JANEIRO

ADVOGADOS
DJALMA ARANHA MARINHO
Residência: Av. Prudente de Morais, 615. Fone 14-56

DANTE DE MELO LIMA
Residência: Rua Floriano Peixoto, 529
Escritório: Av. Tavares de Lira, 96-1.º. Fone 15-70, Natal

BEL. EWERTON DANTAS CORTÊS
ADVOGADO
Escritório: Av. Duque de Caxias, 114, (Ed. Bila), Sala 206. Fone 22-65
Residência: Rua Trairi, 581

JONAS GURGEL
PROVISIONADO
Aceita causas civis, comerciais. Advocacia em Caraúbas, Martins, Apodi, Portalegre, Patú
Escritório e residência: Praça Getulio Vargas, 69 — Caraúbas

OTTO GUERRA
ADVOGADO
Escritorio: Rua Dr. Barata, 216 — Ribeira
FONE — 2076
Residencia: Rua José Pinto, 277 — Cidade Alta
FONE — 1434

VICENTE DE SOUZA
Advogado
Escritorio e residência: Rua Fonseca e Silva, 1105
Fone: 2364 — Alecrim — Natal

DENTISTA

ROSALVO P. GALVÃO
CIRURGIÃO DENTISTA
Cirurgia Buco — Maxilar — Protese
Consultório — Av. Rio Branco, 639-A-Terreo
NATAL — Rio G. do Norte

MEDICOS

DR. ANTONIO RAMALHO
CLINICA DE ADULTOS, DA CRIANÇA E PARTOS
Consultorio — Praça João Maria, 64 — 1.º — Tel. 1071
Horas: 9 ás 11 (Sabados das 14 ás 17)
(Atende a domicilio)
Residencia: Rua Heron Domingues, 971 — Tirol

TRATAMENTO DAS FRATURAS
CORREÇÃO DOS DEFEITOS FISICOS
CIRURGIA
DR. EUDES C. MOURA
Ex-interno do serviço de Cirurgia do Prof. Barros Lima — Hosp. Santo Antonio — da 2.ª Clinica de Ortopedia e Cirurgia Infantil do Hospital Manoel Almeida — Recife
CONSULTAS
Das 15 ás 17,30 (exceto aos sabados)
Consultorio: Av. Rio Branco, 639 1.º andar — Sala 3
Residencia: Rua Felipe Camarão, 663

CLINICA DE CRIANÇAS
— DO —
DR. FERNANDO MEDEIROS
PUERICULTURA — PEDIATRIA
Consultorio e residencia: Presidente Quaresma, 353 — Alecrim — Fone 1693
Consultas: 10 ás 11 e 15 ás 18 horas

DR. JOSE' ALFRAN
CLINICA MEDICA — DOENÇAS DA PELE — SIFILIS — ALERGIA
CONSULTAS
Das 9 ás 11 horas e das 14 ás 17 horas
Consultorio — Av. Rio Branco, 689 — 1.º
Residencia — Praça Pio X, 320 — Fone — 1374

DR. GENARO FLORIO
Clinica Médica do adulto e da criança — Doenças de senhoras — Partos — Perturbações da Gravidez — Tratamento das varizes — Ondas Curtas — Eletrocoagulação
Consultório e residência — Avenida Rio Branco, 767.
Fone: 2417 — Horario: 13.30 horas, em diante

DRA. LICY TEIXEIRA
ESPECIALISTA
DOENÇAS DE SENHORAS — PARTOS
(Curso de aperfeiçoamento no Rio de Janeiro e Belo-Horizonte)
Consultorio: Edificio Magaly (acima da Casa Rio) — 1.º andar.
Consultas: das 14 horas em diante
Residencia: Av. Rio Branco, 440 — Fone: 19-20

DR. MACHADO
DOENÇAS MENTAIS E NERVOSAS
CONSULTAS EM HORARIO PREVIAMENTE MARCADO
Consultório e Residencia: Assú, 419 — Fone 1384

Clinica de crianças
DR. MIRABEAU PEREIRA
PUERICULTOR E PEDIATRA
Consultas: Das 15 horas em diante
Consultorio e residência: Rua João Pessôa, 194
Fone: 21-18

DR. HERMANCE PAIVA
CLINICA MEDICA — VIAS URINARIAS
Consultorio: Av. Rio Branco, 589 — 1º andar
Residência: General Ozorio, 246
Horário: 15 ás 18 horas
NATAL — Rio G. do Norte

DOENÇAS NERVOSAS E MENTAIS
DR. OTTO JULIO MARINHO
DIARIAMENTE DAS 15 AS 17 HORAS
CONSULTORIO:
AV. RIO BRANCO, 589, 1.º ANDAR

DR. PEDRO SEGUNDO
ESPECIALISTA
VIAS URINARIAS — PROTOLOGIA E SIFILIS
Cura Radical das hemorroidas, varises e hidroceles, sem operação e sem dor. Doença da uretra, prostata, vesiculas, seminais; bexiga e rins. Tratamento rápido das uretrites agudas e crônicas e suas complicações. Perturbações. Urotroscopia. Galvano Cauterio
DAS 15 HORAS EM DIANTE
Consultorio: Edificio "Nova Aurora", Rua Dr. Barata, 241-1.º andar. Residência: Rua Apodi, 527. Fone: 13-50

DR. PAULO SOBRAL
DA MATERNIDADE JANUARIO CICCO
Ondas Curtas — Eletro-coagulação e Bisturi Eletrico
Partos e Doenças de Senhoras
Consultório: Residência:
Rua Dr. Barata, 210-1.º and. Av. Prud. de Moraes, 741
Fone 1120
Consultas de 9,30 ás 11,30 e das 14 ás 17 horas
Natal — Rio Grande do Norte

DR. VICENTE MONTEROSSO
Ex-Ginecalogista e Obstétra do H. C. Aer. 3o
Rio de Janeiro
Ex-Chefe de Equipe da Maternidade Clara Basbaum do Rio de Janeiro
Cirurgia — Doenças das Senhoras — Partos sob Analgesia
CONSULTAS — Das 14 ás 18 horas — Sabados das 9 ás 11,30 horas
Av. Rio Branco, 663 — 1.º andar — Sala 3

DELEGACIA REGIONAL DO TRABALHO

CONVITE AOS TRABALHADORES

A Delegacia Regional do Trabalho, do Rio Grande do Norte, convida por nosso intermedio os operarios natalenses para o espetaculo do dia 7 de Fevereiro, ás 20 horas, no Teatro Carlos Gomes, que será levado a efeito por MEIRAS PIRES e seus artistas com a peça do Escritor Jaime dos G. Wanderley, intitulado "Alguem chorou a perdida".

A entrada será franqueada somente aos trabalhadores sindicalizados e suas familias, mediante a apresentação de um convite que será distribuido nos Sindicatos.

O aludido espetaculo conta com o patrocinio do Serviço de Recreação e Assistencia Cultural do Ministerio do Trabalho a cuja disposição se encontram o teatrólogo Meira Pires e seus artistas.

Natal, 14 de Janeiro de 1952

Cicero Mendonça — Delegado Regional

Ginasio Santa Agueda
CEARA' MIRIM
Pela Legislação do Ensino Secundario, as inscrições da segunda época serão realizados de 1 a 15 de fevereiro
CURSO GINASIAL
MATRICULA
Periodo legal: De 1 a 10 de Março
Curso Primario: 15 de Janeiro
ABERTURA DAS AULAS
Curso Primario: 4 de Fevereiro
Curso Ginasial: 1 de Março.

TENHA JUIZO



TEM SÍFILIS OU REUMATISMO DA MESMA ORIGEM?

USE O POPULAR PREPARADO

Elixir 914

VALIOSAS OPINIÕES

"MEDICAÇÃO AUXILIAR NO TRATAMENTO DA SIFILIS — Resultado satisfatório me tem dado o ELIXIR 914 no tratamento da Sífilis, razão porque não ponho dúvida em recomendá-lo — (a) DR. ALCIDES GARCIA"

"Atesto que tenho empregado com bons resultados o ELIXIR 914, principalmente nas moléstias de fundo sifilitico. — (a) DR. ALVINO AGUIAR.

Tenis

Pernambucanos e potiguares iniciam hoje a temporada do Cobana

O elegante esquadrão de Fiery Lousa, Fredy Maia, Joaquim Vaz, hoje um dos Carlos Alberto Pinto e Waldemir Telles, suas grandes dias com o início da temporada interestadual promovida pelo Clube dos Oficiais da Base Naval.

Desde as 14 horas já se encontram em Natal os tenistas do Recife, convidados pelo Comandante Edmir de Albuquerque. Viajando pela Aerovias os distintos esportistas foram recebidos em Parnamirim pelos Diretores do Cobana e tenistas do Aero Clube. A comitiva é constituida dos seguintes cavalheiros:

As competições serão iniciadas as 19,30 horas devendo defender o Cobana os seguintes raquetistas: Silvio Pedroza, Fernando Pedroza, Carlos Lamas, Jacob Lamas, Costa Santos, João Raolino.

Os jogos continuarão amanhã a partir das 16 horas prolongando-se até a noite com intervalo de 20 as 20,30 horas.

O Cobana preparou interessante programa de recepção aos tenistas visitantes.

GINASIO "7 DE SETEMBRO"

RUA SERIDO' 419 FONE 15-17

AVISOS

I — MATRICULA

a) — Exame de Admissão, 2a. época — de 10 e 15 de fevereiro

b) — Jardim de Infancia, Primario e Admissão, a contar de 20 de janeiro

c) — Ginasial e Comercial (Técnico de Contabilidade) — de 10 a 15 de fevereiro

II INICIO DAS AULAS

a) — Jardim de Infancia, Primario e Admissão, 16 de fevereiro

b) — Ginasial e Comercial — 16 de março

III — EXAMES DE 2a. EPOCA

a) — Admissão, Ginasial e Comercial — 16 de fevereiro

b) — Ginasial e Comercial — 16 de março

PARA MELHOR INFORMAÇÕES DIRIJA-SE A SECRETARIA DO GINASIO

PRODUTOS "CIL"

CIA. QUIMICA INDUSTRIAL "C I I, S/A" — Tintas para todos os fins e seus derivados das conhecidissimas marcas "WALKIRIA", "PREDIAL", "COMBATE", "BETONOL", "NEOLIN", etc. DISTRIBUIDORES PARA TODO O ESTADO DO RIO GRANDE DO NORTE:

SANTOS & CIA. LTDA.

AVENIDA TAVARES DE LIRA, 91-95

RUA NIZIA FLORESTA N. 87 — NATAL

Aceitamos distribuidores para as pracas do interior ainda disponiveis

MUTIRÃO

Labim/UFRN

Rede de Escolas de Comercio

Representante do SENAC visita o Diretor de Educação

Depois de alguns dias de permanencia nesta cidade, em missão do Serviço Nacional de Aprendizagem Comercial, representando a Administração Nacional, o Prof. Mauricio M. de Carvalho, esteve na tarde de ontem, no Gabinete do Diretor Geral do Departamento de Educação do Estado.

Nessa visita de cordialidade ao Prof. Severino Bezerra aquele técnico de ensino, que se fazia acompanhar do prof Raimundo Nonato, do Conselho Regional do Rio Grande do Norte, teve oportunidade de manter com aquele ilustre auxiliar do Governo Estadual, um amplo entendimento sôbre assuntos e possibilidades de maior desenvolvimento do ensino neste setor, especialmente no que toca ao aspecto técnico profissional.

Neste particular, as idéias do representante do SENAC encontraram maior receptividade por parte do prof. Severino Bezerra, tambem muito ligado ao ensino comercial, pois que por longos anos lecionou na Escola de Comércio de Natal, tendo ali exercido função no côrpo administrativo do educandário.

Deste modo, os propositos do Ensino Nacional de Aprendizagem Comercial, de incentivar e promover a criação do Curso Comercial Básico, em diversos Municipios do interior, com maior densidade de população, como Macau, Areia Branco, Santa Cruz, Martins, Pau dos Ferros, Currais Novos, Nova Cruz, Ceará-Mirim, Macaiba e outros, para funcionamento, em futuro próximo, encontraram, na pessoa do atual Diretor do Departamento de Educação, um cooperador cheio de entusiasmo e realmente possuido dos mais sinceros e melhores propositos.

A ORDEM

NATAL — Sabado, 19 de Janeiro de 1952

Triste destino do "Carlos Gomes"

Bailes de carnaval — E que bailes!

Não é o primeiro ano que o velho Teatro Carlos Gomes, por onde tantos nomes celebres já passaram, honrando a arte, se transforma num antro de loucuras carnavalescas da pior espécie.

Este ano a festa começou cedo. Cuidado, que o velho predio póde desabar, mesmo como um castigo a tantos desatinos.

No Rio, este ano, o Prefeito e os Vereadores não estão querendo ocm o antigo e tradicional baile do Carnaval ao qual comparecem pessoas de alto coturno. Aqui não se tomaria uma providencia identica?

CASA DE SAUDE S. LUCAS

OPERAÇÕES — MATERNIDADE — CLINICA GERAL
INSTALAÇÕES MODERNAS — ENFERMAGEM HABILITADA
APARTAMENTOS
QUARTOS DE 1ª E DE CLASSE INTERMEDIARIA
Tratamento especialisado permitindo a qualquer medico da confiança do cliente.
RUA MASCARANGUAPE — TIROL
— NATAL —

JOÃO WILSON MENDES MELO

ADVOGADO

Escritorio — Avenida Duque de Caxias, 206 — 1º
Residencia — Av. Rodrigues Alves, 276 — NATAL

A IMPRENSA CATOLICA NÃO PODE VIVER SEM O APOIO REAL DOS CATOLICOS E SEM IMPRENSA, OS CATOLICOS NÃO PODEM TER VOZ ATIVA. O SR. AO MENOS ASSINA "A ORDEM"?

PANAIR DO BRASIL, S.A.

AGORA OS CONFORTAVEIS MISTOS!

— 25% DE ABATIMENTO —

DIARIAMENTE PARA AMBAS AS DIRECÕES, COM EXCEÇÃO DA SEGUNDA-FEIRA

Agencia no Grande Hotel

TEL. 10-39

MUTILADO

Noticiario Natalense

NOVO COMANDANTE Acaba de ser designado para Chefe da Guarda Noturna desta capital, o major Juvenilino Cabral, oficial da reserva da Policia Militar do Estado, e pessoa possuidora de longa folha de serviços prestados ao Estado.

Na manhã de ante-ontem o novo titular da Guarda Noturna assumiu as suas funções.

EM VISITA AO BARCO Esteve em visita na manhã de ontem aos tripulantes do Barco australiano, que se acha atracado em nosso cais, sua, excia. o Governador do Estado.

Nessa visita à chefe do Executivo potiguar se fez acompanhar de sua esposa d. Clô Pedroza, do seu ajudante de ordens e do prof. Protasio Melo.

PROCISSÃO Conforme vem sendo noticiado pela imprensa, realizar-se-á amanhã, à tarde a procissão de N. Senhora dos Navegantes. Deschas de barcos tomarão parte no prestito religioso em homenagem a excelsa padroeira dos navegantes.

HOMENAGEM Na peixada são José teve lugar ontem a homenagem que amigos e admiradores prestaram ao comandante Alberto Dantas, da Agencia do Banco do Brasil na Gloria, Distrito Federal. A homenagem em apreço, extensiva aos srs. Cel. Edson Hipolito e Mario Gurgel, constou de uma peixada.

Escola do Comercio de Natal

FISCALIZADA PELO GOVERNO DA UNIAO

INSCRIÇÕES

De 4 a 16 de fevereiro, para:
Exames de 2a. época
Exame de Admissão ao Curso Básico
Exame de Admissão ao Curso Básico
Exame de escriturario mercantil, Estenografia Datilografia e Caligrafia aos condidatos ao Curso Técnico de Contabilidade

EXAMES

De 18 a 22 de fevereiro, para:
2a. época.
De 20 a 28 de fevereiro, para:
Admissão ao Curso Básico
Admissão ao Curso Técnico.

MATRICULAS

De 4 a 28 de fevereiro para:
Alunos pertencentes ao estabelecimento.
De 29 de fevereiro a 4 de março para:
Candidatos aprovados em exames de admissão nos Cursos Básicos e Técnico de Contabilidade.

QUAISQUER INFORMAÇÕES NA SEDE DA ESCOLA, AVENIDA JUNQUEIRA AIRES, No. 398, DE 19 ÁS 21 HORAS

DR. HERIBERTO F. BEZERRA

Doenças de criança:

Pediatra e Puericultor da "Maternidade Januario Cicco" Ex-interno do Hospital das Clinicas da Universidade da Bahia — (Clinica Pediatrica Médica e Higiene Infantil do Prof. Hosannah de Oliveira)

Consultorio — Rua Ulisses Caldas, 86-1.º andar — Fone 1902 — Das 14 ás 17 horas
Residencia: Rua Mossoró, 521 — Fone 1674

Concurso na L B A

A Comissão Estadual [illegible] do concurso obtiveram [illegible] Rio Grande [illegible] Norte, quando um novo [illegible] pois as admissões para [illegible] seu quadro de pessoal, [illegible] terá no dia 10 de dezembro [illegible] ao próximo passado [illegible] um concurso de provas [illegible] Oficial Administrativo [illegible] Geral Administrativo [illegible] Auxiliar de Portaria [illegible] Auxiliar de Portaria [illegible] Auxiliar de Portaria

Labim/UFRN

Rebelião de pessedistas

Por causa da firme atitude do Governador



Agamenom Magalhães

RECIFE, 21 — Os pessedistas rebeldes iniciaram ontem na Assembléia Legislativa os seus ataques contra o governador Agamenom Magalhães

O líder do PSD, deputado Nilo Pereira, não conseguiu controlar os elementos de sua bancada, fazendo-se recuar do seu propósito de criticar o governador.

Os udenistas assistiram indiferentes à cisão da bancada do PSD, não disfarçando mesmo a satisfação com que pratiçamente se vão tornando fieis da balança nas votações.

Em situação privilegiada ficará também o bloco que obedece à orientação do sr. Osvaldo Lima, que ainda não tomou posição definida em face da dissidência.

Ainda não se conhece a reação do governador. Mas, sabe-se que ele não recebeu com agrado a ofensiva dos seus correligionários que na reunião por ele convocada se mostraram dispostos a uma atitude amistosa, quando se reiniciassem os trabalhos legislativos. E não cumpriram as promessas feitas.

Empossada, ontem, a nova Diretoria do Círculo Operário de Natal

Ouvida a mensagem do comendador Ulisses de Gois

O Círculo Operário de Natal realizou ontem importante sessão de posse da nova Diretoria eleita em 2 de Dezembro do ano passado.

A's 16 horas, em sua sede social, á Rua Fonseca e Silva, 1061, Alecrim, sob a presidencia do Contador Pedro Américo do Nascimento, Secretario Geral da Federação Estadual dos CC. OO. do Rio Grande do Norte, ao som do Hino Brasileiro, foi aberta a reunião com as formalidades de estilo.

O Sr. Manoel Alexandrino da Silva fez a leitura do relatório das atividades do Circulo no ano de 1951, que foi aprovado com uma salva de palmas.

A seguir o presidente da mesa deu posse a nova Diretoria do sodalicio operário de nossa terra, que ficou assim constituida: Presidente — Manoel Alexandrino da Silva; Vice-Presidente — Manoel André da Silva; 1º. Secretario — Francisco Cosme da Silva; 2º. Secretario — Antonio Gregório; Tesoureiro — Edgar Rocha Siqueira; Adjunto — Julieta Carolina Néta; Orador — Francisco Gurgel; Bibliotecario — José Lourenço da Silva Delegado Geral — Antonio Oliveira Azevedo; Diretor do Serviço Social — Silvestre Rodrigues de Oliveira.

Foi concedida a palavra ao Orador sr. Francisco Gurgel, que proferiu brilhante discurso em nome dos seus colegas do Conselho.

Após foi ouvida a mensagem do Comendador Ulisses de Góis, pioneiro do circulismo no Brasil, atualmente no Rio de Janeiro, através de uma radiola, gentilmente cedida pelo sr. Herculano Lopes Moraes, sob calorosa salva de palmas.

Falando a palavra o sr. Francisco Cosme deu suas impressões sobre o grande movimento circulista do capital comemorando para breve ocasião de abraçar em visita realizada ulteriormente.

Encerrando a vibrante sessão o sr. Pedro Américo do Nascimento justificou a ausencia do Comendador Dr. Otto Guerra, Presidente da Federação, agradecendo a presença de todos os circulistas, e exmas. famílias, dos presidentes das Congregações Marianas da Catedral e Ribeira, srs. Pedro Silva e Felipe Neri de Andrade, que receberam uma salva de palmas, tendo finalizado proferindo eloquente improviso, parabenizando a nova Diretoria, mostrando os males do comunismo que pretende se estender no Brasil e exaltando a grande grande obra do circulismo.

Congratulou-se o brilhante orador com a grande e eficaz colaboração dos agentes de Moscou, tendo á frente a grande figura do Padre Leopoldo Brunsens. As ultimas palavras do joven orador foi coroada com calorosas palmas.

O Hino dos Circulos Operários cantado por todos os presentes encerrou a sessão.

A ORDEM

Propriedade do Centro de Imprensa S. A.

ANO XVI — Rio Grande do Norte — Natal — Segunda-feira, 21 de Janeiro de 1952 — N. 4783

Revolução de 30 na Paraiba

O livro motiva uma questão

RIO, 21 — O tenente-coronel José Figueiredo Lobo, autor de um livro sobre o assalto ao 22o. B.C. da Paraiba, na revolução de 1930, será sumariado, como réu na tarde de hoje.

O livro considerado injurioso e calunioso por um general do Exército, que o processou.

O episódio narrado no livro que deu origem ao processo é o seguinte: a 3 de outubro de 1930, os revolucionários atacaram o 22o. B.C., sediado na Paraiba.

O tenente Lobo, irmão do autor do livro e o general Lavaimere Wanderley morreram no assalto, de que participaram o ex-capitão Agilio Barata, o então tenente Juraci Magalhães, o senador Rui Carneiro, o general Arisóteles de Souza Dantas, o sr. Odon Bezerra e outros.

Em seu livro "Consequencias da tragédia do 22o. B.C.", editado há dois anos, na Bahia, o tenente-coronel José Figueiredo Lôbo procura fixar responsabilidades pela morte de seu irmão.

Um general julgou que o livro continesse injúrias e calunias á sua pessoa e processou o tenente-coronel.

Presenteiam orfãos Coreanos

SEUL 21 — Os orfãos da guerra coreana são sempre lembrados pelos soldados da ONU. Componentes do 32o. Regimento de Infantaria, doaram quasi 4.000 dolares para serem entregues metade ao "Lar de bebes", em Chungyum, e metade para o hospital das crianças.

Nem todos os presentes são em forma de dinheiro. O capelão do 238o. Corpo de Engenharia anunciou que seus soldados deseja recepcionar 25 crianças coreanas no Natal.

50 milhões de cruzeiros em publicidade

BELO HORIZONTE. Em 8 meses e meio de governo, o governador Juscelino Rubitschek já gastou 50 milhões de cruzeiros de publicidade, fato que revelou na Assembléia o deputado Fabricio Soares, que assinalou ser o governador atual de Minas o maior propagandista do país e de toda a história de Minas, superando com seu derramamento publiciário pro-Estado-Novista.

Quesião dos capitais estrangeiros

Não teme represalias

RIO, 21 — O chanceler João Neves da Fontoura fez importantes declarações á imprensa, em torno da situação creada com as ultimas declarações e decretos do governo brasileiro sobre os lucros de capitais para o estrangeiro.

Disse o chanceler que o assunto não está sendo exposto como realmente é, havendo confusão. Adiantou que não ha motivos para o clamor que está sendo levantado e que a ameaça de represálias não nos deve atemorizar.

Produção gaúcha

Em acordo com os dados coletados pela Comissão Estatística da Produção do Ministerio da Agricultura [illegible] Rio Grande do Sul [illegible] produção [illegible] no valor de Cr$ 1.091.127.000 [illegible] 500.897 [illegible] com [illegible] 1952, no valor de Cr$ 1.227.[illegible] [illegible] sentença [illegible] [illegible] [illegible] 1.227.[illegible]

Marcha Oficial da Polícia Militar

O governo do Estado baixou decreto que tomou o nº 227, de 19 do corrente considerando marcha oficial da Policia Militar a que for composta e musicada pelo maestro José Verissimo de Medeiros.

Curso de formação Rural

Prossegue, com pleno êxito

Na Escola Prática de Agricultura de Jundiaí prosseguem os trabalhos do 1o. Curso Rural, promovido pelo S.A.R., com a colaboração do Ministro de Agricultura e dos Departamentos Estaduais da Agricultura, de Educação e de Reeducação.

Integram o corpo docente do curso de professores da Escola Prática de Agricultura da Escola de Serviço Social de Natal e da Escola Domestica, além das senhorinhas Cleomar Salles e Eunice Pereira, com diplomas de Nutrição e Recreação, na Escola e na Sociedade Pestalozzi, respectivamente. E dos drs. Helio Mamede Galvão, professor de Sociologia Rural e Euclides Gurjão, professor de Higiene.

Supervisiona os trabalhos o Revmo. Pe. Eugenio Sales presidente do S.A.R.

As 36 alunas, vindas das diversas paroquias e Capelas do Estado se tem mostrado vivamente interessadas.

Constituem materias de curso: Catequética, Ação Católica, noções de Sociologia Rural e Serviço Social, Economia Domestica, com aplicações práticas nas Industrias Caseiras, Higiene, Agricultura e Horticultura, Agricultura prática e Circulos de Formação.

Em vista do trabalho já realizado, da boa vontade que tem demonstrado as alunas do desejo de cooperar no soerguimento do meio rural, os organizadores do curso já sentem recompensados os seus esforços e ainda mais publica trabalha com toda a energia pela reconstrução e modernisação de rede ferro viaria alemã.

Atravessei a fronteira germanica com a Holanda, fui bem recebido pelos holandeses de Bleiberheide. Também na Holanda revelam-se as consequencias da guerra. A carestia é geral, como lamentavam os populares holandezes.

A situação financeira na Belgica está melhor na hora atual. Gente sem emprego quasi não tem na Belgica. O operario ganha bem. A industria belga trabalha com toda a energia, ha muita exportação para a America do Sul. Belgica uma ilha feliz na hora atual de tantas dificuldades financeiras em todos os seitores do mundo.

Muitos abraços a todos os brasileiros.

Padre Carlos Barreiros C. PP. S.

firme a esperança, que sempre depositaram no homem do sertão, para a salvação da nossa Pátria.

FUNDAR E MANTER UM JORNAL, DESTINADO A ESCLARECER E CONGREGAR OS ESPIRITOS E' EM CERTO SENTIRO OBRA TÃO NECESSARIA E MERITORIA COMO LEVANTAR UM TEMPLO — Cardeal Lavigerie

Nova verba

N. UNIDAS 19 (USIS) — Os Estados Unidos destinaram uma nova verba de 5.750.000 dolares para o Fundo Internacional de Socorro á Infancia (UNICEF), aumentando assim suas contribuições para essa organização das Nações Unidas para o total de 30.750.000 dolares. Essa nova contribuição fora autorizada pelo Congresso norte-americano. Uma outra verba de 12.000.000 de dólares, já aprovada pelo Senado a pedido do Presidente Truman será votada pelo Congresso.

Pautação

As nossas oficinas graficas estão aparelhadas para executar todo e qualquer serviço de pautação.

Tabela de preço na Gerência deste jornal.

CINEMA

A ORDEM a exemplo dos demais jornais de orientação catolica, do Brasil e do Estrangeiro, está publicando, atualmente, anuncios de cinemas desta localidade. Isso, não significa absolutamente apoio ou recomendação do jornal a qualquer filme. As pessoas interessadas na orientação cristã sobre os filmes, devem procurar a secção competente, em que este Jornal publica as censuras dos filmes, geralmente feitas pela Ação Catolica Brasileira

NOTICIAS DA EUROPA

Primeira Semana da Liga do Cinema Catolica em Aachen-Aix-Chapelles

Com grande concurso pela parte do povo catolico foi realizada a Semana da fita catolica. Tratava-se do grande programa apenas algumas notas especiais: Fita: Deus procura os homens. O Segredo da Santa Missa, São Vicente, Viver em paz, A Paixão.

A Catedral de Aix-Chapelles, que foi destruida em parte durante a ultima guerra pelos aviões dos Aliados foi reconstruida, faltam apenas as vidraças historicas, que não podem mais ser reconstruidas.

Contrabanda nas fronteiras Belgas-alemães. Visitei a fronteira na região do afamado Westwall, onde se realiza a maior contrabanda de todos os tempos. Até soldados belgas usaram um canhão belga, destinada ás tropas belgas de ocupação no Rio Reno, para contrabandar. Conforme de uma noticia de Luettich de 9 de Nov. a alfandega alemã abriu a fechadura do canhão na fronteira que fez chuver uma grande quantidade de cafe.

A Obra de Propagação da Fé em Aix-Chapelles. Visitei o Departamento da Propagação da Fé na Alemanha, que trabalha para os dois setores, tanto para as Missões estrangeiras como pela região oriental com as suas enormes dificuldades de cura de alma, por falta de capelas e de meios de transporte na afamada região de Diaspora. O Museu não foi ainda reconstruido depois da segunda guerra. Como um milagre escapou a casa da Propagação a destruição pela guerra. Um grande amigo do Brasil o jornalista Peter, trabalha ainda na secção de imprensa do departamento.

Quasi todos a serviço de Andreas Feltes, o fundador da Confederação [illegible] general da reconstrução. Assistimos a historica inauguração da Santa Cruz de 1683 [illegible] reconstruida com a ajuda [illegible] ferencia que o Abade [illegible] aproximando ao povo. O Bispo [illegible] trabalhou pela [illegible] povo.

A Capela de Santa Teresa [illegible] foi saudada a obra de [illegible] da Fé pelo Bispo [illegible] Henrique Hubert [illegible] Pena [illegible] reconstruida. A [illegible] Igreja de São Miguel [illegible] ainda [illegible] A [illegible] foi [illegible] reconstruido [illegible] federal [illegible]

Carta Paroquial de Santa Cruz. Uma nota especial merece a Carta Paroquial modelo e exemplar para todas as paroquias, redigida em uma linguagem popular e distribuida por toda a parte da paroquia, tambem em casas dos indiferentes e de fora da parte de contra. Essa carta é a voz da nossa paroquia, assim me explicou o Conductor da Santa Cruz.

A vida comercial e social de Aix-Chapelles é normalizada e existe uma otima organisação de assistencia social em colaboração entre a Caritas católica e o Governo. A pobreza na Alemanha atual é grande, mas pela distribuição justa podemos enfrentar a maior miseria. E' o valor de colaboração.

O sistema de Estrados de Ferro-Bundesbahen, está funcionando pontualmente os carros bem aquentados durante a estação do inverno. Muitas estações do trem estão ainda em chamas, consequencia da guerra bilateral, mas a atividade dos funcionarios desta empreza

O QUE OCORRE NO MUNDO

NOTICIARIO DO USIS

RENOVAM-SE AS GLORIAS DA ESCOLA DE ALEXANDRIA

ALEXANDRIA [illegible] do [illegible] Mar Mercen [illegible] do Diretorio [illegible] para diretor do centro de estudos teologicos "Didaskaleion" na Alexandria [illegible] se um renascimento deste celebre pôrto mediterraneo como farol de cultura [illegible] no Oriente proximo.

O bispo Dida Kalcon [illegible] para a antiga escola de estudos teologicos fundada pelo filosofo grego Pantaenu [illegible] vertido ao cristianismo. Mais tarde dirigiram-na [illegible] dinos Clemente de Alexandria e Origenes fazendo dela a mais notavel instituição cristã da antiguidade.

A escola foi restaurada sob o patrocinio do Patriarcado catolico de Rito Melquita. [illegible] atualmente [illegible] estudantes cerca de 200 [illegible] pertencentes [illegible] Italia. A Escola montou [illegible] de [illegible] comedias e [illegible] alguns com nota [illegible] representados em Estados Nova York e Boston.

MARSELHA POSSUI UM MUSEU DA FATANÇARIA PROVENÇAL

PARIS — Um museu da fatancaria de Marselha e da Provença acaba de ser organizado em pleno coração da cidade, no museu Cantini. As pecas raras provem de colecções da cidade ou doadas especialmente pelos amadores marselheses. Treze faiancarias celebres ali estão representadas as de Varages (Var), do Avinhão da Tour d'Aigues da Patre-Neuve de Apt, de Castelet, Varochuser da Alemanha de Mans de Cevennes e nos Alpes e naturalmente de Moustiers, de Marselha, Antibes.

O

MUTILADO

O QUE OCORRE NO BRASIL

Noticiario da Radiopress

FLORIANOPOLIS, 21 — De [illegible] se o ultimo inspetor [illegible] fiscal do IBGE que abriu [illegible] Lucas Antonio Coelho [illegible] Federal.

O general [illegible] Cabral e amigo do [illegible] Nova Câmara atual secretario geral do Instituto.

ADEMAR NAO DORME

CUIABA — [illegible] Mato Grosso, [illegible] Rodrigo Fredes [illegible] UDN.

A [illegible] Sousa [illegible] Cuiabá foi saudada a obra [illegible] da Fé pelo Bispo [illegible] Henrique Hubert [illegible] Pena [illegible] reconstruida. A [illegible] Igreja de São Miguel [illegible] ainda [illegible] A [illegible] foi [illegible] reconstruido [illegible] federal [illegible]

JAPONESES NO PARA

BELEM, 21 — Recebendo [illegible] Paraense [illegible] Assis [illegible] Chateaubriand [illegible] Diarios [illegible] Associados [illegible] Tokio [illegible] Japão [illegible] Brasil [illegible] Japonesa [illegible] Amazonia [illegible] Japonesa [illegible] Amazonia [illegible] Japonesa [illegible] Amazonia

Labim/UFRN

CENTRO DE IMPRENSA S. A.

Séde — Rua Dr. Barata, 216 — NATAL

Presidente — OLIMPIO PROCOPIO DE MOURA
Gerente — YOLANDO COCENTINO

A ORDEM

DIARIO VESPERTINO
(Circula desde 14-3-1935)
Diretor — OTTO GUERRA
Secretário — XAVIER PINHEIRO

TELEFONES

Direção 2076 — Gerência 12-49 — Redação 12-28 — Presidencia 19-86

ASSINATURAS		VENDA AVULSA	
Ano	Cr$ 180,00		
Semestre	90,00	N. atrasado	1,50
Trimestre	45,00	N. do dia	Cr$ 1,00

PUBLICAÇÕES — TABELA NA GERENCIA

REPRESENTANTES

RIO:—A. S. LARA, Senador Dantas, 45-1.º andar — Fone 42-3816
S. PAULO: — Paul Sammarco, Rua Felipe de Oliveira, 31 3.º andar — Fone. 32 378

SOCIEDADE

PENSAMENTO UNIVERSAL

O que torna a alma santa e feliz é o afastamento do pecado e a prática das virtudes. — P. Luis Bronchain C. S. R.

ORIENTANDO

A autoridade que tem o pai na família não lhe dá o direito de ser arbitrário ou grosseiro e de maltratar os filhos. Os que assim procedem, de fato fazem prevalecer sua vontade, mas também induzem as crianças a mentir e dissimular. Para a saúde mental destas, será de consequências muito sérias o terror que as dominou.

Imponha sua autoridade a seu filho com bons exemplos e maneiras, convencendo-o de que deve obedecer e não o dominando pelo terror. — (SNES).

RECEITA DO DIA

MOLHO DE FRUTA "RAINHA" 1/3 de xicara de suco de *qualquer fruta*, 2 colheres de suso de limão, 3 colheres de açúcar, 1 colherinha de maizena, 1 gema de ovo.

Põe-se o líquido a ferver, Misturam-se o açúcar e a maizena com um pouco de suco de fruta e a gema, o que se ajunta à solução que estará fervendo, mexendo bem até ficar engrossar.

Pode-se ajuntar 1/2 xicara de nata batida.

FARMACIAS DE PLANTAO

Farmacia Rocas — Rua Expedicionário José Varela — Rocas.

Farmacia Maia — Av. Junqueira Ayres, 540 — Cidade — Alta Fone: 1234.

Farmacia S. José — Rua Presidente Quaresma, 420 — Alecrim — Fone: 2185.

ANIVERSARIAM HOJE:

SENHORAS:

Sofia Maranhão Lira, esposa do Dr. Augusto Tavares, residente no Rio de Janeiro.

Dalila Maranhão Barreto, esposa do Dr. Sérgio Barreto, residente no Rio de Janeiro.

Isolde Gomes de Lima Sousa, esposa do 2o. Sargento Raimundo Inácio de Sousa.

América de Azevedo Rabelho, esposa do Sr. Aníbal Barbalho, comerciante em Santo Antônio.

SENHORES:

José Maria de Palva Dias, funcionário Público.

SENHORINHAS:

Maria Inês, filha do Prof. Luiz Inácio de Oliveira.

JOVENS:

Ivan Mélo, filho do sr. Misseau Mélo, funcionário federal aposentado.

CRIANÇAS:

Marli Barreto Carrilho, filha do Dr. Edgar Carrilho, residente no Rio de Janeiro.

Maria do Socorro, filha do Sr. Luiz Nobre da Fonsêca, comerciante nesta Capital.

— Magnólia Ferreira Galhardo — Na data de hoje transcorre o aniversario natalicio da interessante Magnolia Ferreira Galhardo, dileta filhinha do snr. Nestor Galhardo, proprietário nesta capital e de sua exma. esposa d. Marina Ferreira Galhardo.

Ontem, aproveitando o domingo Magnolia fez a sua primeira comunhão, na Catedral, sendo ofisiante o revmo. pe. Francisco das Chagas Neves Gurgel, em missa que foi celebrada ás 7 horas. Após, na residencia dos pais da neo comungante foram as pessoas amigas daquele casal que desfruta de largo circulo de relações de amisade, recepcionadas com um café Durante a recepção que se prolongou durante todo o dia foram destribuidas fotografias de Magnolia, e diversos cantinhos, a todos os presentes.

MARIA DAS GRAÇAS — Aniversaria na data de hoje a intecressante criança MARIA DAS GRACAS dileta filhinha do casal sr. Ewerton Dantas Cortez e de sua exma esposa d. Genyra Ramalho Cortez.

Por tão grato evento os pais da aniversariante vem recebendo, em sua residencia, amigos e colegas da MARIA DAS GRAÇAS.

Educandario Nossa Senhora do Carmo – Nova-Cruz – R. G. Norte.

AVISOS PARA 1952

1º — Abertura das aulas:

Curso primario e Admissão: 5 de Fevereiro.

2º — Matricula: a partir do dia 15 de Janeiro.

O Educandario manterá os seguintes regimes: internato — semi-internato e externato.

Para melhores informações dirija-se à Diretoria.

Madre Maria Angela — Diretora

Conselheiros

OTTO GUERRA

Um jornal carioca lançou a debates um tema assás objetivo e importante. Recordou ele que nos Estados Unidos nem todo médico póde ser tambem o *conselheiro* para situações difíceis. A orientação psiquiatrica, a funcão de ministrar conselhos, fica reservada áqueles que se submeterem a uma serie de exames, comprovando sua capacidade para tão difícil mistér.

Sabemos, por outro lado, como a Igreja Católica dá importancia à confissão. Ela prepara cuidadosamente os seus confessores, faz recomendações, manda-os estudar psicologia, psiquiatria, etc.

Enfim, requer-se, para um ou outro caso competencia, *dedicação, despreendimento*, preparo adequado, cuidadoso.

Mas não é que certas estações de radio inventaram os seus "consultorios" e um individuo qualquer se põe a difundir conselhos a 3 por 4, entrando, sem maior exame, em situação difíceis.

O jornal carioca recorda que esse "orientador" chegue ao ponto de aconselhar uma senhora a abandonar o lar conjugal, como se fosse uma coisa muito natural.

Eis aí mais um aspecto a ser examinado pelos responsaveis em materia de saúde fisica e mental do povo: os charlatães de nova especie....

Companhia Força e Luz Nordeste do Brasil-Natal

AVISO

COMPANHIA FORÇA E LUZ NORDESTE DO BRASIL — NATAL — avisa ao publico e aos assinantes de telefones que, por questão de ordem tecnica e afim de atender a melhoria do trafego telefonico, serão modificados os numeros dos aparelhos, constantes da relação abaixo, a partir do proximo dia 1o. de fevereiro de 1952.

NOMES	N. atual	N. futuro
1—Estrada de Ferro Sampaio Correia—Trafego	10-00	26-00
2—Delegacia de Ordem Social	10-01	26-01
3—Medeiros & Filho — Importadora		
Senhor Medeiros	10-02	26-02
4—P. P. A. N.	10-03	26-03
5—João Batista de Andrade — Fabrica de Vassouras	10-04	26-04
6—Clemente de Carvalho & Cia.	10-05	26-05
7—Torquato Justino	10-06	26-06
8—Radio Farol de Natal	10-07	26-07
9—Sociedade Cooperativa Funcionarios Publicos Estaduais	10-08	26-08
10—Antonio Costa — Hotel Central	10-09	26-09
11—Inspetoria de Policia — Gabinete do Inspetor	10-10	26-10
12—Quartel da Força Policial	10-11	26-11
13—Banco do Povo S.A. — Contadoria	10-12	26-12
14—Diretoria da Fazenda Municipal	10-13	26-13
15—João Alves de Oliveira — Foto Elite	10-14	26-14
16—Antonio Aguiar Bezerra — Automoveis de Aluguel	10-15	26-15
17—Hospital de Alienados	10-16	26-16
18—Hospital Miguel Couto — Diretoria	10-17	26-17
19—Departamento da Segurança Pública — Casa de Detenção	10-18	26-18
20—Delegacia de Policia do 2o. Distrito — Gabinete do Delegado	10-19	26-19
21—Departamenta da segurança Pública — Gabinete do Diretor	10-20	26-20
22—Departamento de Saúde Publica — Assistencia Pública	10-21	26-21
23—*José Elisio B. Cavalcanti* — Loterias	10-22	26-22
24—*Escola Domestica de Natal*	10-23	26-23
25—Associação dos Escoteiros	10-24	26-24
26—João Paulino de Souza — Automoveis de Aluguel	10-25	26-25
27—*Delegacia de Ordem Social — Sala de Permanencia*	10-26	26-26
28—*Departamento de Saúde Publica — Gabinete do Diretor*	10-27	26-27
29—P. G. Costa — Casa Costa	10-28	26-28
30—Paulo de Oliveira Costa — Oficina Mecanica	10-29	26-29
31—Delegacia de Policia do 3o. Distrito	10-30	26-30
32—Fabrica Vigilante	10-31	26-31
33—Base Naval de Natal — Estação de Radio	10-32	26-32
34—S. E. R. A. S.	10-33	26-33
35—Base Aerea de Parnamirim	10-34	26-34
36—Cemiterio Publico	10-35	26-35
37—Capitania dos Portos — Gabinete do Comandante	10-36	26-36
38—Corporação de Praticos do Rio Grande do Norte	10-37	26-37
39—Departamento de Educação — Gabinete do Diretor	10-38	2638
40—PANAIR — Teodorico Bezerra & Cia.	10-39	26-39
41—Estrada de Ferro Sampaio Correia—Movimento	10-40	26-40
42—Loide Brasileiro	10-41	26-41
43—Companhia Nacional de Navegação Costeira	10-42	26-42
44—Freire & Cia. — Sorveteria "El Dorado"	10-43	26-43
45—Farmacia Sta. Terezinha	10-44	26-44
46—Francisco Barbalho Junior — Escritorio de Representações	10-45	26-45
47—Manoel Fernandes — Alfaitaria Londres	10-46	26-46
48—Luis Veiga Café São Luiz	10-47	26-47
49—Recebedoria de Rendas Estaduais — Secção de Guardas	10-48	26-48
50—José Quintino Filho — Cigarreira	10-49	26-49

Natal, 31-12-51

A ADIMINISTRAÇAO

ARMAZEM NATAL

Grandes estoques de Estivas, Molhados e Cereais. Sortimento completo de bebidas nacionais e estrangeiras

Vendas em grôsso e a varejo Entrega a domicilio.

AVENIDA RIO BRANCO, 565 — TELEFONE 1210

Galvão Mesquita Ferragens S/A

CASA QUE NÃO TEM COMPETIDORES

Ferragens, artigos sanitários e outros materiais — Tudo recomendavel em qualidade e preço — Rua Dr. Barata, 217, — Fone 1158

Epaminondas Ferreira da Silva

(Colombo)

MISSA DE 7o. DIA

Bela Ferreira da Silva e filhos, convidam parentes e amigos para *assistirem à missa que será celebrada* por alma do seu inesquecivel esposo e pai EPAMINONDAS FERREIRA DA SILVA, as 7.30 horas do dia 23 deste, na Matriz de S. Pedro, do Alecrim.

Agradecem antecipadamente a todos que comparecerem a esse ato de piedade cristã.

Prefeitura Municipal do Natal

BALANCETE DA TESOURARIA, DO DIA 2 JANEIRO DE 1952

RECEITA		
Saldo anterior	343.735,90	
Receita de hoje	*17.799,00*	361.534,90
DESPESA		
Não houve		
Saldo para o dia 3-1		361.534,90
SENDO		
Em cofre	360.893,10	
Em bancos	641,80	361.534,90

Diretoria da Fazenda Municipal, em 14 de Janeiro de 1952.

Eribaldo Ferreira da Rocha — 1.º Escriturario Padrão P.

VISTO

João Ferreira de Souza — Diretor da Fazenda.

BALANCETE DA TESOURARIA, DO DIA 3 JANEIRO DE 1952

RECEITA		
Saldo anterior	361.524,90	
Receita de hoje	5.160,20	366.695,10
DESPESA		
Não houve		
Saldo para o dia 4-1		366.695,10
SENDO		
Em cofre	366.053,30	
Embancos	641,80	366.695,10

Diretoria da Fazenda Municipal, em 14 de Janeiro de 1952.

Eribaldo Ferreira da Rocha, 1.º Escriturario, padrão P.

VISTO

João Ferreira de Souza, Diretor da Fazenda

BALANCETE DA TESOURARIA, DO DIA 4 JANEIRO DE 1952

RECEITA		
Saldo anterior	366.695,10	
Receita de hoje	5.699,50	372.394,60
DESPESA		
Não houve		
Saldo para o dia 5-1		372.394,60
SENDO		
Em cofre	641,80	372.394,60

Diretoria da Fazenda Municipal, em 14 de Janeiro de 1952

Eribaldo Ferreira da Rocha, 1.º Escriturario, Padrão P.

VISTO

João Ferreira de Souza, Diretor da Fazenda

Comemore suas festas oferecendo o afamado "chopp Antartica", distribuido nesta Capital pela firma João Teixeira de Carvalho, Rua Dr. Barata, 235 — Ribeira.

LIVROS

DIREITO		
Noções de Finanças e Direito Fiscal	— De Plácido e Silva	Cr$ 30,00
Comentários Cod. Proc. Civil — 4 vol.	— De Plácido e Silva	80,00
Normas Juridicas de Contabilidade	— D. Pacheco e Silva	60,00
Comentário Cod. Penal	— Ribeiro Pontes	80,00
O Divorcio	— Erico Marinho	50,00
Teoria e Prática do Processo Fiscal	— Roque Gadelha de Mesquita	60,00
O suicidio	— Napoleão Teixeira	50,00
ROMANCES		
Dinheiro Graudo	— John dos Passos	40,00
Manhattan Transfer	— John dos Passos	50,00
Aventuras de um comunista	— John dos Passos	50,00
3 Soldados	— John dos Passos	50,00
Paralelo 42	— John dos Passos	40,00
1919	— John dos Passos	40,00
Paz de Espirito	— Joshua Liebman	40,00
A Esperança	— Andre Malraux	50,00
BIOGRAFIA		
Augusto dos Anjos	— De Castro e Silva	25,00

Pedidos para Representações A. S. Lara Ltda. Rua Senador Dantas 40 — 5.º — C. Postal, 1268 — Rio de Janeiro. Acompanhados de cheque pagavel no Rio de Janeiro.

Efemérides Estaduais

JANEIRO 21

1857 — Falece Ritinha Coelho, a mulher que fizera envolver com uma esteira de piripiri o cadaver de André de Albuquerque.

1937 — Inauguração do Radio Farol de Natal pelo almirante Graça Aranha.

WILSON GURGEL CUNHA

CLINICA DENTARIA NOTURNA

TERÇAS E QUINTAS — Das 18 ás 21 horas
AOS SABADOS — DAS 14 ás 17 horas
Av. Rio Branco — 638 — A — TERREO FONE — 2051

Petit está inscrito por dois anos

Afirma o sr. Miguel Seabra

Fomos ao encontro do sr. Miguel Seabra, Diretor de Esportes, do Santa Cruz perguntamos o que nos dizia a respeito do impasse caso da inscrição do Petit no tricolor.

Disse-nos aquele esportista que o jogador em questão está preso ao seu [illegible]

Vitorioso o Nautico

RECIFE, 21 — Ontem [illegible] Estadio da Ilha do Retiro, o Nautico derrotou o Sport [illegible] por 3 x 2.

Agora vai haver uma [illegible]

BOLETINS E AVULSOS

Podemos imprimir os seus

A MAXIMA RAPIDEZ

PROCUREM "A ORDEM"

PRODUTOS "CIL"

CIA. QUIMICA INDUSTRIAL "CILSA"
Tintas para todos os fins e seus derivados das conhecidissimas marcas "WANDYKIA", "PEDIAL", "COMBATE", "BETONOL", "NECLIN", etc.
DISTRIBUIDRES PARA TODO O ESTADO DO RIO GRANDE DO NORTE

SANTOS & CIA. LTDA.

AVENIDA TAVARES DE LIRA [illegible]

SECÇÃO DE TINTAS

RUA NIZIA FLORESTA N. 37 — NATAL
Aceitamos distribuidores para as praças do interior ainda disponiveis

Colegio Santo Antonio

AV. DEODORO, 869

AVISOS PARA 1952

I — ABERTURA DAS AULAS.

1º. Curso de Admissão, 2ª epoca [illegible]
2º. Curso Primário, 4 de Fevereiro
3º. Curso Ginasial, Colegial [illegible]
Marco

II — MATRICULA

1º. Exame de Admissão, 2ª epoca [illegible] a 21 de Fevereiro
2º. Curso Primário, 3 [illegible]
3º. Curso Ginasial, Colegial [illegible] a 26 de Fevereiro

III — EXAMES DE 2ª. EPOCA

1º Admissão ao Curso [illegible] Fevereiro
2º. Curso Ginasial, Colegial [illegible] de Fevereiro

Para melhores informações [illegible]

LEITURA PRESCRITA NA LOMBADA; MUTILADO

Labim/UFRN

Vitorioso o ABC na estreia

Derrotado sabado o Fortaleza por 3 x 2 --- Ontem o Ceará venceu o ABC pelo escore de 3 x 0

Na sua primeira exibição em Fortaleza, o ABC colheu sensacional triunfo sobre os tricolores cearenses, pelo score de 3x 2.

Uma vitoria brilhantissima que muito honrou o nosso futebol e que foi conquistada depois de uma bonita atuação dos avi-negros natalenses

Já no 1. tempo estava consolidado o triunfo, com o score de 3 x 0.

Entretanto, reagindo valentemente, o Fortaleza chegou a marcar dois tentos e quasi que consegue empatar, porem terminou o jogo com a vitoria do ABC por 3 x 2.

— Tico foi espulso de campo nesta peleja.

VITORIA DO CEARA' POR 3 x 0.

Ontem, o ABC enfrentou o Ceará Sporting Clube, lider do certame local, sendo derrotado pela contagem de 3 x 0.

O quadro natalense não reproduziu a exibição anterior, embora não decepcionasse.

A equipe do Ceará é que fez uma grande partida, merecendo a vitoria.

QUADROS E GOALS DE SABADO E ONTEM

Sabado — ABC — Ribamar — Toré e Dico; Ibiapino — Gonzaga (Amauri) e Astrogildo; Abel (Barbosinha e P. Izidro) — Jorginho — Herondino — Tidão e Tico.

FORTALEZA — Martinho — Natal e Sapenha; Deim, — Peixoto e Arropiado; Coelho - Aluizio — França — Peixoto e Arrupiado; Coetituição final, após varias substituições — aculo — do ABC — Tidão (2) e Herondino.

De Fortaleza — França (2).

Ontem — Quadros — ABC — Ribamar — Toré e Dico; Ibiapino (Badidiu) — Gonzaga (Amauri) e Astrogildo; Abel (Tidão) — Jorginho — Tidão (Herondino Tico e P. Isidro.

CEARA' — Ivan Paulo e P. Matos; Purumga (Gil) — Viamirito e Oxigenado; Alencar — Mauro — Cesar — Pipiu e Antonio.

Goals — Do Ceará — Alencar 3.

PRESIDENTE DE HONRA DA EMBAIXADA ALVI NEGRA

Durante a permanencia do ABC em Fortaleza, o sr. Arcelino Costa Leitão dirigente maximo do tricolor cearense, foi designado presidente de honra da delegação alvi-negra.

CORDIALIDADE ESPORTIVA

Pela Resenha Esportiva da Ceara Radio Clube, ocupavam o microfone, todos elogiando a maneira cordial e cavalheresca, da harmonia reinante entre os desportistas cearenses e potiguares os srs. Odorico Ferreira de Souza, sabado e ontem os srs. Felizardo Moura, dr. Amauri Gurgel e Arcelino Costa Leitão.

PETROLINA MINANCORA

CONTRA CASPA, QUEDA DOS CABELOS E DEMAIS AFECÇÕES DO COURO CABELUDO.

TÔNICO CAPILAR POR EXCELENCIA

Indicador Profissional

ADVOGADOS

ANTONIO TOSCANO CAVALCANTI
ADVOGADO
Escritório: Rua Acre, 53 -- 5.º andar — sala 507
FONE: 43-1396
Residência, Rua Hilário de Gouvêa, 88-ap. 302
FONE: 37-4662
RIO DE JANEIRO

OTTO GUERRA
ADVOGADO
Escritório: Rua Dr. Barata, 216 — Ribeira
FONE — 2076
Residencia: Rua José Pinto, 277 — Cidade Alta
FONE — 1434

VICENTE DE SOUZA
Advogado
Escritorio e residencia: Rua Fonseca e Silva, 1105 — Fone: 23-64 — Alecrim Natal.

MEDICOS

DR. ALVARO VIEIRA
Chefe de Clinicas cirurgicas do Hospital Miguel Couto
CIRURGIA GERAL — DOENÇAS DE SENHORAS
ELETRICIDADE MEDICA
Consultório: — Av. Duque de Caxias, 198 (Terreo)
Horário: Manhã — 9 às 12 Tarde — 15 às 18 horas
Fone: 12-84
Residência: Avenida Getúlio Vargas, 704 — Fone: 14-23

Clínica de senhoras
DR. ETELVINO CUNHA
ESPECIALISTA
Curso de aperfeiçoamento no Rio de Janeiro e São Paulo
DOENÇAS DE SENHORAS — PARTOS
Cadas ultra-curtas, bisturi elétrico, eletro-coagulação, etc.
CANCER — TUMORES
Consultas: das 15 horas em diante exceto aos sábados
Consultório: Rua Cel. Bonifácio, 222 — Fone 10-82
Residencia: Rua Joaquim Manoel, 590 — Fone 14-95
Petropolis—Natal

DR. EUCLIDES FERNANDES GURJÃO
CLINICA GERAL
Das 15 horas em diante
Residencia — Rua Ana Neri, 339
Consultorio — Rua Princeza Izabel — Edificio Cruzeiro — Fone 2292

DR. EZEQUIEL FONSÊCA
PARTOS E DOENÇAS DAS SENHORAS
Cons. Praça 7 de Maria, 64 — 1.º — Tel. 1071
Expediente — das 7 as 9 diariamente
Residencia — Av. Deodoro, 536 — Tel. 1387

DR. JOAQUIM LUZ
PARTOS — DOENÇAS DE SENHORAS
ESPECIALISTA
Ondas curtas, eletro-coagulação — Bisturi elétrico
Consultas das 14 horas em diante
Consultório — Rua Ulisses Caldas, 82-1.º andar
Residência — Avenida Prudente de Morais, 630

DR. HERMANCE PAIVA
CLINICA MEDICA — VIAS URINARIAS
Consultorio: Rio Branco, 189-1.º — Fone 2477
Residência: General Ozorio, 216
Horário: 15 as 18 horas
NATAL — Rio Grande do Norte

DR. EDUARDO CAVALCANTI
MEDICO — OCULISTA
Avisa aos seus clientes, que estara em Natal a partir do dia 15 de Janeiro corrente.
Informações com o Dr Hermence Paiva, Av. Rio Branco, 589 - 1º. Cidade Alta e Jorge Mario. Natal Studio, Rua Amaro Barreto, nº 1211 — 1º Andar, telefone 2058 — Alecrim

CLINICA DE CRIANÇAS
— DO —
DR. FERNANDO MEDEIROS
PUERICULTURA — PEDIATRIA
Consultorio e residencia: Presidente Quaresma, 353 — Alecrim — Fone 1693
Consultas: 10 ás 11 e 15 ás 18 horas

DR. OLAVO MEDEIROS
Doenças da pele e sífilis
Chefe da clinica dermatológica do Hospital "Miguel Couto"
Consultório: — Rua Ulisses Caldas, 86-1.º andar
Das 15 horas em diante
Residência: Avenida Campos Sales, 624 — Telefone 17-64

DR. OLAVO MONTENEGRO
DOENÇAS DA NUTRIÇÃO, GLANDULAS ENDOCRINAS (Obesidade, Magresa, Nervosismo, Diabetes, Reumatismo)
METABOLISMO BASICO
CLINICO DE ADULTOS E CRIANÇAS
Consultório: Cel. Bonifácio, 222 — Telef. 10-82
Residência: Avenida Deodoro, 690 — Telef. 18-58
— NATAL —

DOENÇAS NERVOSAS E MENTAIS
DR. OTTO JULIO MARINHO
DIARIAMENTE DAS 15 AS 17 HORAS
CONSULTORIO:
AV. RIO BRANCO, 589 — 1.º ANDAR

DR. PAULO SOBRAL
DA MATERNIDADE JANUARIO CICCO
Ondas curtas — Eletro-coagulação e Bisturi Eletrico
Partos e Doenças de Senhoras
Consultório: Rua Dr. Barata, 210-1.º and. — Fone 1120
Residência: Av. Prud. de Morais, 746
Consultas de 9,30 às 11,30 e das 14 às 17 horas
Natal — Rio Grande do Norte

DR. RICARDO BARRETO
Diretor do Hospital de Alienados
DOENÇAS MENTAIS E NERVOSAS
Consultorio: Rua Dr. Barata, 210-1.º — Fone 11-20
Residência: Av. Deodoro, 638 — Telefone 13-51

DR. PEDRO SEGUNDO
ESPECIALISTA
VIAS URINARIAS — PROTOLOGIA E SIFILIS
Cura Radical das Hemorroidas, varises e Hidrocele, sem operação e sem dor. Doença da uretra, prostata, vesicula, seminais; bexiga e rins. Tratamento rápido das uretrites agudas e crônicas e suas complicações. Perturbações. Uretroscopia
Galvano Cauterio
Das 15 horas em diante
Consultorio: Edificio "Nova Aurora", Rua Dr. Barata, 241-1.º andar. Residência: Rua Apodi, 377. Fone 13-50

DR. TEODULO AVELINO
DOENÇAS INTERNAS
Especialmente
CORAÇÃO E VASOS
Electrocardiografia
Consultas das 14½ em diante
Residencia: Av. Prudente Morais, 672 — Fone. 17-21
Consultório: Edificio Aureliano, sala 103

DR. VICENTE MONTEROSSO
Ex-Ginecologista e Obstetra do H. C. Anc. do Rio de Janeiro
Ex-Chefe de Equipeda Maternidade Clara Basbaum do Rio de Janeiro
Cirurgia — Doenças das Senhoras—Partos sob Analgesia
CONSULTAS — Das, e 5as. Feiras, das 14 ás 18 horas — Sabados, das 9 ás 11 30 horas
Av. Rio Branco, 689 — 1.º andar — Sala 3

DR. TRAVASSOS SARINHO
CIRURGIA GERAL
Consultorio: EDIFICIO MOSSORO
Residencia: Rua Manoel Dantas, 477 — Fone: 14-10

SABADO **REX** SABADO

JUNE ALLYSON, ROSSANO BRAZZI, ELIZABETH TAYLOR, PEETER LAWFORD, JANET LEIGH e MARGARET O'BRIEN no mais belo TECNICOLOR !

QUATRO DESTINOS

Um poema de rara ternura, filme feito para conquistar multidões .. dirigido por um grande realizador, vivido por um elenco excepcional ! ! !

REX — Hoje
Neve e Sangue

HOJE **São Luis** HOJE
Matinée ás 15.30 — Soirée ás 20 horas
Tração do Far-Wert
Um filme de ação! E ao mesmo tempo romantico como poucos ! ! !

São Pedro — Hoje
Matinée ás 15.30 Soirée ás 20 horas
A Rainha das Amazonas

QUINTA-FEIRA no REX! — Quem é Florence? Madame X... ou a mulher misteriosa? Vá ver "a noiva era ele" para ter a maior surpresa de sua vida ! !!
JOHNNY SHELFIELD (Boy) e PEGGY ANN GRANER em
A NOIVA ERA ELE
Alegre e divertida comédia que o cinema tem produzido em muitos anos !!!
SABADO NO S. LUIS !

BOMBA E A PANTERA NEGRA

OS QUE SOFREM DO FÍGADO



Sabem como são atrozes os padecimenios causados pelas perturbações do aparelho digestivo, com o engorgitamento do fígado e consequente prisão de ventre. As

Pílulas do Abbade Moss

Com ação direta sôbre o fígado, estômago e intertino, evitam a prisão de ventre, descongestionando o fígado e normalizam, de modo definitivo as funções do aparêlho digestivo

Efeito Sensacional na REMEDIO
ASMA REYNGATE
"A salvação dos asmáticos"
As gotas que dão alivio imediato nas tosses rebeldes, bronquites crônicas e asmáticas, coqueluche, sufocações e ansias, chiados e dores no peito. Nas drogarias e farmacias locais.

TENHA SEMPRE A' MÃO UM EXEMPLAR DA A ORDEM.

Pleno êxito a temporada de Tenis do Cobana

Revestiu-se de invulgar brilhantismo a temporada tenista promovida pelo Clube de Oficiais da Base Naval, com a participação dos melhores raquetistas pernambucanos e natalenses.

O Cobana vivia uma das grandes datas da intensa e feliz atividade social esportiva, dando margem a uma estimulante vivacidade e alegria entre os desportistas que participaram da magnifica jornada festiva.

Os [illegible] vindos de Recife, foram [illegible] pelo [illegible] Cobana, [illegible] Clube de Oficiais da Base Naval, [illegible] Clube Ideal e [illegible] Clube Internacional.

O embaixadores do tenis pernambucano regressaram na madrugada de hoje levando a melhor impressão das atenções recebidas e do certame tenistico que em verdade correspondeu plenamente as espectativas.

Grande numero de familias da nossa sociedade prestigiaram as disputas que foram iniciadas as 19,30 horas.

Usou da palavra o Com. Raul Vieira Camara presidente [illegible] que [illegible] o [illegible] aos [illegible] e [illegible] aos [illegible] e [illegible] aos [illegible] e

Labim/UFRN

Medidas de economia

Recomenda o Governo Estadual

O Gabinete do Governador distribuiu a seguinte "Nota" sobre a reunião do Secretariado, no sabado ultimo":

Sob a presidencia do Governador Sylvio Pedroza esteve reunido na Vila Potiguar o secretariado do Governo.

Após a exposição feita pelo chefe do Executivo sôbre a situação economico-financeira do Estado e as perspectivas de execução orçamentária no corrente exercicio, frente ao sensivel aumento de todas as despesas, e examinadas algumas observações de membros da administração, foram adotadas dentre outras de interesse coletivo, as seguintes normas:

1º) nenhum empenho de despesas de material permanente será expedido, até 31 de março proximo, sem autorização previa do Governador

2º) todos os empenhos de despesas de material de consumo, até aquela data, serão reduzidos de um terço no doudecimo previsto.

É absoluta observancia do preceito legal de que nenhuma despesa poderá ser realizada sem estar precedido do respectivo empenho.

O todo o material de expediente dos orgãos da administração deverá ser controlado nas oficinas do IMPRENSA OFICIAL ou de instituições profissionais do D.E.R.A.S.

Essas medidas de compressão de despesas se impõem como indispensáveis, tendo em vista, sobretudo, a insuficiencia climatérica da área nordestina em que se situa o Estado e a necessidade rigorosa de manter o equilibrio entre a receita e a despesa públicas."

A ORDEM

NATAL — segunda-feira, 21 de Janeiro de 1952

CASA DE SAUDE S. LUCAS

OPERAÇÕES — MATERNIDADE — CLINICA GERAL
INSTALAÇÕES MODERNAS — ENFERMAGEM HABILITADA
APARTAMENTOS
QUARTOS DE 1ª, 2ª E DE CLASSE INTERMEDIARIA
Tratamento especialisado, permitido a qualquer medico da confiança do cliente.
RUA MAXARANGUAPE — TELEFONE 1
— NATAL —

Lares que se estacelam

A sociedade [illegible] a celula mater [illegible] do civil, [illegible] pedido de [illegible] familia. Quer [illegible] nos rigidos [illegible] si mesmo [illegible] escola mais [illegible] bons cidadãos [illegible] a Patria [illegible] Igreja de Deus [illegible] tencem, entretanto,

Familia [illegible] uma entidade [illegible] tituir em [illegible] unios mas [illegible] natural [illegible] Por serem [illegible] conjunto, reagir [illegible] segundo elementos [illegible] mesmo o grau [illegible] não sendo [illegible] ramente inexpressivo [illegible] sentido em que o [illegible] mostrule [illegible] segundo elementos [illegible]

Os que [illegible] verter a ordem [illegible] res hierarquicos [illegible] dade [illegible] bitos contrarios [illegible] possibilidade [illegible] não ser [illegible] principal [illegible] dade [illegible] novadora [illegible]

Planeiam [illegible] destruir [illegible] um concurso [illegible] dos [illegible] nidade divina [illegible] quistar [illegible] nização [illegible] termino [illegible] estrutura [illegible] [illegible] [illegible] demolição [illegible] tercada [illegible] cabeiras [illegible] ordinariamente [illegible] nem [illegible] que procuram [illegible] relativismo [illegible] quadramento [illegible] do dia em [illegible] ilusorio.

O [illegible] [illegible] [illegible]

Labim/UFRN

DEVER DO FISCO
Orientar e não armar ciladas

Afundado um navio brasileiro
Não houve panico entre a tripulação do "Rio Anil" - Fala o comandante Aloysio Deavelar -- Nenhum socorro prestou o "Santarem"

RIO, 22 — No sabado ultimo afundou nas alturas do Cabo Frio o navio brasileiro "Rio Anil", em consequencia de terrivel colisão com o cargueiro "Santarem".

Segundo informações colhidas o navio sinistrado era comandado pelo capitão Aloysio Deavelar.

DECLARAÇÕES DO COMANDANTE ALOYSIO DEAVELAR

RIO, 22 — (Radiopress) Eis o texto das declarações do comandante Aloysio Deavelar, do navio "Rio Anil", naufragado, em consequencia de abalroamento na altura do Cabo Frio, sabado ultimo:

"Meia hora antes da colisão ja viamos na linha horisontal o "Santarem" que vinha em nossa direção. O "Rio Anil" vinha para o sul com todas as luzes de navegação acêsas e em perfeitas condições técnicas, e ao aproximar-se o "Santarem" repentinamente deu uma guinada, alcançando-nos a meia nau. A bordo não houve pânico. Toda a tripulação do "Rio Anil" portou-se magnificamente. Imediatamente aprocei para a terra todas as maquinas por saber que não flutuaria por muito tempo. Enquanto isso sem que recebesse nenhum auxilio o "Santarem" parava para assistir ao espetaculo.

Com suas proprias forças, 45 minutos depois o "Rio Anil" afundava. Dei ordem para que ele fosse abandonado. Ao chefarmos a praia ainda se avistava seus mastros fora dagua. Sua localização assim sendo, não é muiti dificil".

A ORDEM
Propriedade do Centro de Imprensa S. A.

ANO XVI - Rio Grande do Norte — Natal - Terça-feira, 22 de Janeiro de 1952 — N. 4784

Diz Getulio Vargas
Elogio publico ao Ministro da Fazenda

RIO, 22 — O Presidente da República presidiu á sessão de instalação do Congresso de Arrecadação Federal, no Ministerio da Fazenda. Disse o prisidente que o Ministro da Fazenda iria dizer aos funcionarios o que esperava dos mesmos e estes o que esperavam do Ministro da Fazenda. Adiantou que esperava de todos o cumprimento dos deveres, esperando que não trabalhassem mecanicamente, mas com alma. Disse mais que a função do funcionario fiscal não é armar ciladas ao contribuinte, como alguns supõem, porem, orientar e esclarecer. Fez um publico elogio ao Ministro da Fazenda, elogiando a sua inteligencia, o seu esforço e a sua capacidade, o que deixou perplexos quantos afirmavam que o Ministro seria o primeiro a sair na anunciada reforma ministerial. Até hoje nenhum dos atuais ministros do sr. Getulio Vargas tinha sido elogiado pelo mesmo.

Seguiu viagem o iate Sari Marais
Visitará a Mauricéa — Homenageados os tripulantes

A's 8 horas de ontem deixou o nosso porto rumo a cidade do Recife o iate "Sari Marais" que vindo de Brisbane na Australia em viagem aventureira aqui se achava desde o dia 14 de mês em curso. Da Mauricea partirá o iate para Fortaleza de lá seguindo para Portof Spain e Miami.

Durante a sua permanencia em nosso porto os tripulantes do "Sari Marais" receberam varias visitas não só das autoridades como do povo em geral que ali afluiram para ver de perto a embarcação que realizou uma das mais arrojadas viagem de nosso seculo visto o seu tamanho. A sua tripulação é composta de 3 membros sendo um homem e duas mulheres, Mr. E. Sanderson, Mrs Doroth Sanderson e Miss Victoria Bienedell sendo que esta ultima incorpourou-se a tripulação na Africa do Sul.

Ao deixar a nassa barra o "Sari Marais" foi saudado por prolongados apitos de todos os navios que se achavam ancorados em nosso porto.

As relações entre o Brasil e os Estados Unidos
Nunca estiveram melhores do que hoje — Fala o Ministro Horacio Lafer

RIO, 22 — (Radiopress) — Aborda sobre as novas declarações feitas pelo secretário assistente do Departamento de Estado, americano, snr. Edward Miller o ministro Oracio Fafer respondeu a reportagem acreditada junto ao Ministerio da Fazenda o seguinte:

"Pela atuação que eu vi em Washington considero Edward Miller um excelente cooperador da aproximação crescente entre os Estados Unidos e o Brasil. Assim aqui satisfeito com as suas ultimas declarações que esclarecem os dúvidas surgidas na interpretação de palavras que teria proferido e que não correspondem as suas verdadeiras intenções. Como afirmou o chanceler João Neves da Fontoura as relações entre os dois governos e os povos americanos e brasileiro nunca estiveram melhores do que hoje.

Escandalo de automoveis

S. PAULO, 22 — Está em pleno desenvolvimento um inquerito para apurar um escandalo na importação de automoveis nesse Estado. De comum acordo com a alfandega de Santos, tem sido apresentados papeis evidentemente falsificados, que permitiram importação indevidas. Já existem varias pessoas presas. Funcionários do Banco do Brasil estão auxiliando nas pesquisas.

Os ultimos crimes de homicidio
Com a Justiça os inqueritos

O Major Chefe de Policia determinou fossem remetidos aos drs. Juizes de Direito das Comarcas respectivas, os inqueritos procedidos ultimamente, pelos Delegados Substituto Capitão Alcino Corbeiro de Paula, em Apodi, relativamente ao assassinato do cidadão Francisco Pascoal da Costa, funcionário da Prefeitura pelo soldado João de Oliveira Brito, e pelo Capitão José Gurgel Ferreira Pinto em Nisia Floresta, sobre o caso de haverem sido mortos, a tiros de fuzil "Mauser" os cidadãos Américo de Oliveira e Américo de Oliveira Filho, pelo sargento Antonio Leonardo de Pontes, que exercia a função de Delegado de Policia.

Melhoramentos para a "Sampaio Correia"
Pelo Rio Douro chegam sete vagões

Pelo navio Rio Douro chegaram sexta-feira última ao porto de Natal sete vagões, destinados a Estrada de Ferro Sampaio Correia. Esses vagões fazem parte de uma serie de catorze, adquiridos para aquela Ferrovia, devendo o restante chegar dentro em breve.

Com a aquisição desses vagões procura a administração do Eng. João Galvão de Medeiros renovar o material rodante daquela via-ferrea, equipando-a convenientemente para atender ás suas finalidades.

Para preservar nosso algodão
Telegrama do Diretor do Serviço de Economia Rural

O Diretor Geral do Departamento de Agricultura recebeu do Dr. Arruda Camara, Diretor do Serviço de Economia Rural do Ministerio da Agricultura o telegrama seguinte:

"Solicito vosso valioso concurso para uma ação junto emprehendedora junto instalações beneficiamento, e classificação algodão classe diferentes".

Em resposta, informou o Diretor Geral daquele Departamento nos seguintes termos:

"Tomei conhecimento vosso telegrama e por intermedio da Divisão Classificação Produtos Agricolas, estamos providenciando medidas orientadoras julgamos preservar qualidade fibra nosso algodão".

Juiz Emidio Cardoso

Em sessão de ontem o Tribunal de Justiça do Estado indicou o Dr. Emidio Cardoso Sobrinho, para a vaga existente da 2a. Vara de sucessões desta capital.

Outro Juiz de Direito da comarca de São José de Mipibú, a designação em apreço vem tendo a melhor repercussão, de vez que se trata de um magistrado pos-suidor de larga folha de serviços prestados ao nosso Estado.

Crise no IBGE
Clamam os jornais

RIO, 22 — O Diario de Notícias e O Jornal clamam pela comissão nomeada para investigações junto ao IBGE no sentido de que termine quanto antes seus trabalhos pois a generalizada Poli Coelho continua a fazer vitimas, entre elas, a infiltrada entidade, inclusive em orgãos essenciais, como a Inspetoria Geral. Ainda os jornais que se possa incluida não viver, demasiado para uma obra de 15 dias em pouco tempo.

LEIA A ORDEM e verifique se você não está lucrando diariamente alguma coisa para o bem do seu espirito.

DEBELADA A CRISE

RECIFE, 22 — Tem-se a impressão que esta completamente superada a crise que ameaçou o PSD pernambucano. O sr. Agamenon Magalhães chegara mesmo a cogitar de uma aproximação com a UDN, mediante um pacto de coalisão, em que os udenistas teriam duas secretarias. Pelo menos provisoriamente, parece que arrefeceu o impeto de ala moderada do PSD e as negociações com a UDN sofreram uma parada.

Edificio para os Comerciarios

FORTALEZA, 22 — Vai ser construido nesta Capital um edificio de 6 andares para o Instituto dos Comerciarios, com um restaurante para os empregados do comercio e ambulatorio.

Senador Vitorino Freire

RECIFE, 22 — Depois de alguma demora, nesta Capital, em objetivos ligados ao seu partido politico, retornou ontem a Capital do país o senador Vitorino Freire.

Os comunistas e a Lei de Segurança

Em [illegible] o Major Ulisses Cavalcanti Chefe de Policia Federal, e o Major Ulisses Cavalcanti Chefe de Policia identificando-se haverem sido postos em liberdade, nesta capital, em virtude de ordem de habeas-corpus concedida pelo [illegible] de Justiça [illegible] que haviam sido presos [illegible] comunistas pixavam muros e postes em comunismo e propaganda comunista, recebeu [illegible] Chefe de Policia [illegible] Diretoria vossas informações [illegible] estado intolerantes [illegible] Partido Comunista Brasileiro [illegible] Tribunal reconhece estar [illegible] vigor referido decreto. Foram providenciadas certidões [illegible] Delegado Auxiliar [illegible] serão remetidas logo em nosso poder. Saudações. JOSE [illegible] Diretor.

Expulso na esquadra russa

[illegible]

CHURCHILL ENFERMO

WASHINGTON, 22 — Foram enviadas homenagens ao premier Churchill que está com uma crise de rins.

AUMENTO PARA OS MARITIMOS

RIO, 22 — Foi assinado o decreto de aumento dos salarios dos maritimos. Por ele foram apenas aumentados os embarcadiços. Os funcionarios autarquicos, inclusive o Lloyd Brasileiro.

Situação do PTB Danton Coelho não resolveria

RIO, 22 — Acredita-se em Segundo [illegible] a convenção nacional do PTB. Ela quer dizer que o Dep. Danton Coelho [illegible] nos dias [illegible] comissão executiva [illegible] nacional.

Mascarenhas de Morais telegrafa

RECIFE, 22 — O coronel Mascarenhas de Morais telegrafou ao coronel Roberto Pessoa, agradecendo a [illegible] atitude na repressão ao crime, o que vem reforçar o elevado conceito que [illegible] formou sobre o mesmo.

TRATADO DE PAZ

[illegible]

Chegam os pescadores

PARANAGUA', 22 — Os pescadores cearenses chegaram ao porto de Paranaguá, em meio de aclamações da população. Depois de pequena demora nesta cidade, prosseguirão seu arrojado empreendimento.

AGAVE DESVIADA

JOÃO PESSOA, 22 — O "Diario do Norte", desta Capital, informa que está havendo um grande desvio de agave paraibana para o Rio Grande do Norte, pelo municipio de Cuité, em virtude das vantagens da classificação do produto no Estado [illegible].

Arranje novos assinantes para A ORDEM Do contrário, o snr. ou o snr. não são amigos da imprensa católica de nossa terra.

O QUE OCORRE NO MUNDO
NOTICIARIO DO USIS

MAIS DE 17 MILHOES DE FARDOS DE ALGODAO

WASHINGTON, 22 — O Departamento de Agricultura dos Estados Unidos [illegible] o estoque de algodão [illegible] Estados Unidos para o [illegible] rioto de 1951-1952 em 17 milhões de fardos. Este [illegible] aumento sobre a safra de 1951, e cerca de 2,3 milhões de fardos [illegible] apesar de [illegible] as importações [illegible] em 200 000 fardos.

O Departamento de Agricultura [illegible] que a produção [illegible] de Pima aumentará [illegible] de algodão, [illegible] perfeição [illegible] em Linha, ombreando [illegible] conclusão de um acordo [illegible] assistencia militar [illegible] a Lei [illegible] americana. Representantes [illegible] Países Unidos [illegible] Embaixador [illegible] e Sr. Herold H. [illegible] Departamento de Defesa [illegible] Conselho [illegible] Defesa Nacional [illegible]

DEFESA MILITAR ENTRE BRASIL E ESTADOS UNIDOS

[illegible]

O QUE OCORRE NO BRASIL
Noticiario da Radiopress

[illegible] que foram apanhados [illegible] Cadeia [illegible] Nos 6 primeiros meses [illegible] qualquer [illegible] Capital [illegible] Brasil [illegible] CRIMINOSO.

ESPOSA MENDIGANDO

[illegible]

QUASE TRAGEDIA

[illegible] foram por vadiamento na [illegible] quiz [illegible] a pistola. Se [illegible], com a [illegible] do soldado, a [illegible] que vivera [illegible] abandonava.

MUTILADO

Labim/UFRN

CENTRO DE IMPRENSA S. A.
Sede — Rua Dr. Barata, 816 — NATAL
Presidente — OLIMPIO PEDROSA DE MOURA
Gerente — TOLANDO COUTINHO

A ORDEM

DIARIO VESPERTINO
(Circula desde 14-7-1935)
Diretor — OTTO GUERRA
Secretário — XAVIER FERREIRA
TELEFONES
Direção 20-76 — Gerência 12-40 — Redação 12-22 — Presidencia 19-80

ASSINATURAS
Ano .. .. Cr$ 150,00
Semestre 80,00
Trimestre 45,00

VENDA AVULSA
N. atrasado 1,50
N. do dia .. .. Cr$ 1,00

PUBLICAÇÕES — TABELA NA GERENCIA

REPRESENTANTES
RIO:—A. S. LARA, Senador Dantas, 45-1.º andar — Fones 22-3914
S. PAULO: — Raul Sammaroyer, Rua Felipe de Oliveira, 21 6.º andar
Fone, 32-373

SOCIEDADE

PENSAMENTO UNIVERSAL

O último passo da razão será reconhecer que há muitas coisas superiores à razão. — Pascal.

ORIENTANDO

Comer devagar é um dos preceitos da boa alimentação. Quando se ingerem apressadamente alimentos sólidos e líquidos, algumas partículas podem penetrar na laringe, sobrevindo então a sufocação, a que se chama vulgarmente "engasgo".

Livre-se do engasgo, comendo e bebendo devagar. — (ERNES).

RECEITA DO DIA

SALADA DE VAGENS E PIMENTÕES 2 xicaras do tipo ou salsa, 2 colherinhas de cebola, 2 pimentões picados. Tempera-se com maionese ou molho francês.

Ajuntam-se clara de ovo e azeite. Cozinha-se tudo em banho-marinha até que engrosse.

FARMACIAS DE PLANTÃO

Farmacia Santa Cruz — Rua Dr. Barata, 152 — Ribeira — Fone: 1620.

Farmacia Sertaneja — Rua Ulisses Caldas, Cidade Alta —.

Farmacia Navarro — Rua Amaro Barreto, 1302 — Alecrim — Fone: 1180.

PROGRAMA DA B.B.C. DE LONDRES PARA O BRASIL

TERÇA-FEIRA, 22 de Janeiro: 20,00 — Sumário das Noticias; 20,05 — Rádio Panorama; 20,25 — Resumo dos Programas da noite; 20,30 — Dramatização: "Romancistas Ingleses" — 1: Walter Scott, por M. MmLaren; 21,00 — Noticiário; 21,15 — Cometário da Grã Bretanha: 21,30 — Fim da transmissão.

FAZEM ANOS HOJE:

SENHORAS:

Auta Fernandes Pereira, viuva do farmaceutico Augusto Pereira.

— Maria Furtado, esposa do sr. Teódulo Furtado.

— Lilia Queiroga Ramos, esposa do sr. Severino Ramos, comerciante nesta praça.

SENHORES:

José Alcino, funcionário estadual aposentado.

— Capitão Alberto Pimentel, oficial da Armada Brasileira.

— Dr. Garibaldi Dantas, residente em São Paulo.

— Amadeu Grandi vice-consul da Italia e comerciante de conceito nesta capital.

SENHORINHAS:

Ester Bezerra, filha do sr. Antonio Duca Bezerra.

— Alair Costa, filha do sr. Jorge Costa.

JOVENS:

Murilo Cabral, filho do sr. Virgilio Cabral.

CRIANÇAS:

Iolanda Pereira, filha do sr. Lourival Pereira, comerciante nesta praça.

— Marcos José, filho do sr. José Fernandes Câmara.

— Hélio Fernandes, filho do sr. Epifânio Dias Fernandes, comerciante nesta praça.

MISSA DE 7o. Dia

Amanhã, às 7.30, na Matriz de S. Pedro, do Alecrim será celebrada missa de 7o dia, em sufragio da alma do Sr. EPAMINONDAS FERREIRA DA SILVA (Colombo) para a qual a familia convida os parentes e amigos.

JUVINO DOS ANJOS
SERVIÇOS DE CONTABILIDADE
Elaboração de planos de organização. Execução de serviços contabeis e acessorios
Carteira e Registro n. 6, do Conselho Regional de Contabilidade do R. G. Norte
Rua Dr. Barata, 198 — 1.º andar
Expediente das 8 às 11 horas

Colegio Santo Antonio
AV. DEODORO, 809
AVISOS PARA 1952

I — ABERTURA DAS AULAS:

1º. Curso de Admissão, 2ª. época: 7 de Janeiro
2º. Curso Primário: 4 de Fevereiro
3º. Curso Ginasial, Colegial e Comercial: 1 de Março

II — MATRICULA:

1º. Exame de Admissão, 2ª. época: 7 de Janeiro a 24 de Fevereiro
2º. Curso Primário: a partir de 2 de Janeiro
3º. Curso Ginasial, Colegial e Comercial: de 15 a 26 de Fevereiro

III — EXAMES DE 2ª. EPOCA:

1º. Admissão ao Curso Ginasial: 21 e 22 de Fevereiro
2º. Curso Ginasial, Colegial e Comercial: 18 e 19 de Fevereiro

Para melhores informações dirija-se á Diretoria.

Tudo é Brasil

OTTO GUERRA

O deputado paraibano João Agripino tem desenvolvido da Tribuna da Camara uma serie de considerações em torno do tão debatido problema do controle de preços, condenando o que le denomina de demagogia com o custo de vida.

Mas ha um aspecto em suas apreciações que sempre nos feriu a atenção e que ele agóra examinou com muito brilho.

Trata-se dessa especie de privilegio que se procura dar aos habitantes das capitais e principalmente aos moradores do Distrito Federal.

Procura-se controlar o preço das mercadorias mais nas capitais, deixando o resto solto. E' mais uma complicação. E é tambem uma injustiça aos demais habitantes do Brasil.

Ainda nos lembramos que ha muitos anos verificamos ser o preço do açucar no Rio mais barato do que em Estados produtores.

Aqui em Natal, a carne de sol é vendida a preço inferior, por vezes, ao das feiras de Calcó e Currais Novos.

Pessoa fidedigna informava-nos que em Currais Novos a carne de sol deu na ultima feira vinte e quatro cruzeiros o quilo. Bem mais do que Natal, que ainda paga o frete.

De certo o mundo economico é cheio de contrastes e "segredos". Muitas forças se enredam e entrelaçam E ás vezes a intervenção vem piorar a situação.

Um ano deste havia pouco abacaxi em Natal. Perguntamos a causa: é por causa da tabela. Se não houvesse, viria muito mais e o preço baixava, por menos do que na tabela, foi a resposta do vendedor.

NOTICIAS DO INTERIOR DO ESTADO

Caraúbas

Festa do Padroeiro — Encerra-se, hoje, o solene novenario em homenagem ao Martir, S. Sebastião, Padroeiro da cidade.

A's 5 horas alvorada pela Banda de Música local e repique dos sinos. A's 5,30 missa pelos cooperadores da festa. A's 7,30 Missa no Altar Mór do Padroeiro, com canticos sacros e comunhão geral das "Filhas de Maria", Sodalicios Religiosos e fieis em geral. A's 10 horas Missa solene cantada com assistencia de S. Excia Revma. Sr. Bispo, Dom João Batista Porto Carreiro Costa, oficiante Revmo. Padre Ismar Fernandes, paroco da Freguesia. Ao Evangelho falará o Revmo Padre Raimundo Jurgel, Chefe de Cerimonia, o Revmo Padre Umberto Brunuing. A's 12 horas salva de 21 tiros. A's 17 horas, sairá da Matriz, á Praça S. Sebastião, a importante procissão do Padroeiro da cidade. Formarão com suas Bandeiras e Estandartes a Pia União das Filhas de Maria, o Apostolado da Oração, a Juventude Feminina Catolica e demais associações. Ao recolher, no patamar haverá TeDeum e benção do Santissimo Sacramento. Em seguida grande leilão em beneficio das obras da Matriz. A Banda de Musica local emprestará á festa o brilho de seu concurso.

No Foro — O Juiz destermo Juriciario, dr. José Mozart Menescal, fez publicar um quadro demonstrativo dos efeitos criminais realizados nesta Comarca, durante o ano de 1951 como a vê abaixo:

Indiciado — Francisco Calolando de Pontes — Infração — Art. 129 do Codigo Penal — Defensor — Josué e Oliveira — Pena aplicada: 3 meses de detenção.

Indiciado — Julio Duarte — Infração — Art. 129 — Codigo Penal — Defensor — Dr. Alfredo Celso de Oliveira — Absolvido.

Indiciado — Antonio dos Santos — Infração — Art. 129 — Codigo Penal — Defensor — Josué de Oliveira — Pena aplicada — 4 meses e 15 dias de detenção.

Indiciado — Eusebio Martins — Infração — Art. 129 — Penal Defensor Josensor Josué de Oliveira — Pena aplicada 8 meses de detenção

Indiciado João Deodato — Infração — Art. 129 Codigo Penal — Defensor — Josué de Oliveira — Pena aplicada 1 ano de detenção.

Indiciado Alberto Machado, vulgo "Alberto Cangati" — Infração — art. 129 Codigo Penal — Defensor — Josue de Oliveira — Pena aplicada — 6 meses.

Indiciado — Luiz Gonzaga da Silva — Infração art. 129 do Codigo Penal. Defensor — Dr. Alfredo Celso de Oliveira Pena aplicada — 6 meses.

Indiciado — Lourival Nunes de Almeida — Infração art. 217 combinado com o art. 129 do Codigo Penal Defensor Josué de Oliveira Pena aplicada — 3 anos de reclusão.

Indiciado — Valdemiro Henrique, vulgo "Dodó", infração art. 129 — Defensor —Josué de Oliveira — Pena aplicada — Entregue ao seu legitimo pai, na forma da lei.

Indiciado — José Dionisio — Infração Art. 129 § 1º. inciso II do Codigo Penal. Defensor — Josué de Oliveira. Pena aplicada — 2 anos de reclusão.

Indiciado — Pedro Rafael de Sales — Infração — Art. 121 (homicidio) — Pronunciado — Defensor — Josue de Oliveira.

Indiciado — Antonio Benevides — Infração — Art. 121 (homicidio) Defensores Drs. Silvino Meira e Sá e Manoel Augusto Bezerra. Pronunciado.

Foram arquivados os seguintes inqueritos policiais sobre os suicidios de Ana da Costa Francisca da Conceição, Paulino Leandro Cavalcanti, Francisco das Chaças Cavalcanti, Antonia Maria da Conceição, Maria dos Santos, Francisco de Assis Fernandes Maria Ezilete de Arruda e Antonio Rosa, verificados o primeiro por envenenamento, o segundo, terceiro, quarto, quinto e sexto por enforcamento, setimo golpe no pescoço e o ultimo pulo de um caminhão em movimento.

Foram ainda arquivadas as averiguações policiais em que são partes Gil de Souza Leite e José Alexandrino de Menezes e bem assim as investigações promovidas pela Policia em torno de Sebestião Alves e Alberto Machado, conhecido tambem por Alberto Cangati. Igualmente arquivada foi a queixa crime apresentada por Eloi Simão da Costa.

GINASIO "7 DE SETEMBRO"
RUA SERIDO' 419 FONE 15-17

AVISOS

— MATRICOLA
a) — Exame de Admissão, 2a. época — de 1o. e 15 de fevereiro
b) — Jardim de Infância, Primario e Admissão, a começar de 20 de janeiro
c) — Ginasial e Comercial (Técnico de Contabilidade), na 2a. quinzena de fevereiro

II INICIO DAS AULAS
a) — Jardim de Infância, Primário e Admissão, 1o. de fevereiro
b) — Ginasial e Comercial: 1o. de março

III — EXAMES DE 2a. EPOCA

a) — Admissão ao Ginásio: 20 de fevereiro
b) — Ginasial e Comercial: 2a. quinzena de fevereiro.

PARA MELHOR INFORMAÇÕES DIRIJA-SE A SECRETARIA DO GINASIO

LIVRE-SE DA TOSSE E DEFENDA OS SEUS BRÔNQUIOS COM
BENZOMEL

CONTANTO QUE HAJA UM JORNAL CATOLICO A MAIS, POUCO IMPORTA UMA IGREJA A MENOS — Palavras do grande cardeal Mercier

Impurezas do sangue? **ELIXIR DE NOGUEIRA**
Aux. Trat. Sifilis

Pautação

As nossas oficinas gráficas estão aparelhadas para executar todo e qualquer serviço de pautação.

Tabela de preço na Gerência deste jornal.

ASSIS CHATEAUBRIAND SOZINHO

JOAO PESSOA, 22 — Tudo indica que o jornalista Assis Chateaubriand vai concorrer sozinha á vaga de senador deixada pelo sr. Vergniaud Wanderley, pois a UDN, que se dizia ter candidato proprio desistiu na ultima reunião de seu diretorio, por não ter encontrado receptividade para outro candidato.

As eleições serão no dia 9 de março.

CINEMA

A ORDEM a exemplo dos demais jornais de orientação catolica, do Brasil e do Estrangeiro, está publicando, atualmente, anuncios de cinemas desta localidade. Isso, não significa absolutamente apoio ou recomendação do jornal a qualquer filme. As pessoas interessadas na orientação cristã sobre os filmes, devem procurar a secção competente, em que este Jornal publica as censuras dos filmes, geralmente feitas pela Ação Catolica Brasileira

VACINAS O Serviço Estadual de Defesa Sanitaria Animal, instalado no 1. Andar do Edificio Fernando Costa, acaba de receber novas vacinas Anti-rabica para bovideos e vacinação e revacinação podendo os pecuaristas interessados se dirigirem com seus coxos todas as terças feiras das 7,30 as 10 horas pagando apenas Cr$ 2,00 em quanto nas farmacias vão Cr$ 20,00.
Osvaldo Jardim da Silva
Chefe do Posto

Efemérides Estaduais

JANEIRO 22

1823 — Festas em Natal me regosijo pela aclamação de Pedro I

1941 — Falece em Natal mons. Alfredo Pegado de Castro Cortez, que foi vigario geral da diocese durante 23 anos.

1869 E instalado o municipio de Carnaúbas, com a posse dos vereadores

ESCOLA DOMESTICA DE NATAL

Praça Augusto Severo, 281 — Ribeira

Aviso para 1952

MATRICULA: a partir do dia 20 de fevereiro de 8 ás 11 e 13 ás 16

EXAMES DE 2a. Epoca: a partir do dia 3 de março

EXAMES DE ADIMISSÃO: na 1ª dezena de março

Quaisquer outras informações podem prestadas na Av. Deodoro, 642 — Fone 184; ou Av. Rio Branco, 471 — Fone 1855

Dai-me filhos!

Esta era a prece das esposas virtuosas da Sagrada Escritura. "Dai-me filhos, senão eu morro! gemia Raquel esposa de Jacó. Ana passa sem alimento e faz a Deus esta prece: "Senhor dos exércitos, se vos dignardes lançar vossos olhos e ver a aflição da vossa serva e lhe deres um filho varão, eu o consagrarei ao Senhor para todos os dias da sua vida". (I Reis. II) A benção dos filhos está naquela coroação feliz do Salmista: Tua esposa será como a videira fecunda nos muros da tua casa, teus filhos, como brotos de oliveira cercarão a tua mesa. (Salm. [illegible]).

Os filhos, pois, bençãos de Deus, dons do céu, misericórdia do Senhor.

Que é um matrimonio sem filhos? Arvores sem frutos, rato de inverno sem calor, cripta de mármore sem vida. O grande pecado moderno, diz Mons. Toth, pecado que nos faz gelar de espanto e o do Santuário da familia se transformar em antro de pecado, as casas vasias, sem crianças, mães que querem um berço mas que estão cavando túmulos. O vergel da familia sem flores e sem frutos.

Ensinando as Santas Escrituras bradavam ao Senhor como esposas verdadeiras: Dai-nos filhos! Dai-nos filhos! E consideravam honra insigne do Senhor lhes conceder a graça de ter um filho e formar [illegible] e numerosas familias, hoje mães infelizes e elegantes demais, mundanas e levianas, [illegible] e sacrificios de [illegible] filhos, parecem dizer não a Deus, mas a Deus matai nossos filhos antes de nascimento. Invejamos os filhos! A [illegible] morte e no Juizo Com Deus não [illegible] Deus uma [illegible] a morte [illegible]

Mons. Arnaldo Brandão

GRAÇAS
[illegible] SANTA [illegible]
Obrigada [illegible]
[illegible]

Ginasio Santa Agueda
CEARA' MIRIM

Pela Legislação do Ensino [illegible] criações, da segunda [illegible] serão [illegible] de fevereiro

CURSO GINASIAL
MATRICULA
Periodo legal: De 1 a 19 de M[illegible]
Curso Primario: 15 [illegible]
ABERTURA DAS AULAS
Curso Primario: 1 de [illegible]
Curso Ginasial: 1 de Mar[illegible]

Tudo da melhor qualidade

Radios de todos os modelos — Maquinas de escrever Remington Standard e Portateis — Maquinas fotograficas — Filmes — Papeis e chapas — Acessorios para bilhar — Arquives e ficharios de aço — Amplificadores e acessorios — Refrigeradores — Liquificadores — Polias e rolamentos SKF. Eletrolas e Pick-Ups, etc., etc.

VENDE, AOS MELHORES PRECOS

Fone 1104 **Sergio Severo** Nisia Floresta, 101

Cooperativa Central de Credito Norte Riograndense Ltda.
(Ex-Caixa Rural e Operária de Natal)
Séde — Rua Dr. Barata, 208 — Ribeira
Expediente — 9 às 10,30 e 13,30 às 15 horas
O mais popular dos estabelecimentos de crédito
Propulsor da Economia e do Trabalho
Faça hoje mesmo seu deposito
E' uma prova de confiança no Cooperativismo

DIA LITURGICO

[illegible] Santo [illegible]
[illegible]
[illegible]
[illegible]

CINEMA

MUTILADO LEITURA PRE[illegible] NA LOMBADA

Labim/UFRN

Como você formaria a nossa seleção?

Continuamos a divulgar os palpites dos nossos leitores sobre sua preferencia em relação ao selecionado potiguar.

Hoje, temos a opinião de ... João Teixeira de Carvalho (**Teixeirinha**), que acha conveniente o aproveitamento de **Gilvan**, o magnífico ponteiro direito do ... em vista de suas ... atuações, principalmente contra o Fortaleza. Ainda fez uma ala de ... com Ozi: Ribamar, Cuica e Barbosa; Alvarenga, Pretinha e Dico; Gilvan, Ozi, Amauri Jorginho e Dieb.

O jornalista **Nazareno de Aguiar, fan do America**, formaria o nosso scratch assim: Ribamar, Toré e Barboza; Cuica, Pretinha e Dico; Dieb, Jorginho, Franklin, Pernambuco e Paulo Izidro.

TENHA SEMPRE A' MÃO UM EXEMPLAR DA A ORDEM.

Casa Bancária Norte Riograndense S/A

Rua Frei Miguelinho 109 (Edificio Próprio)

DEPOSITOS — COBRANÇAS — OUTROS SERVIÇOS BANCARIOS

	MOVIMENTO GERAL (Soma escritural de Ativo e Passivo)
DEZEMBRO DE 1949	Cr$ 48.754.423,80
DEZEMBRO DE 1950	Cr$ 58.467.511,50
DEZEMBRO DE 1951	Cr$ 83.791.407,50

Sabe?

1 — Quantos jogadores integravam os quadros de basket na primeira partida realizada em 1901?
2 — De que Estado procede a maioria dos Cavalos que correm no Hipodromo Brasileiro?
3 — Em que esporte o Flamengo registrou um tricampeonato em 1942?
4 — "Ocorencia", uma egua nacional foi considerada um caso de longigevidade, pois viveu mais de 20, 30, 15, 40, ou 10 anos?
5 — Primeiro do Campeonato do Flamengo em que ano?

(Resposta em outro local)

A nova diretoria do Nacional

Realizaram-se domingo ultimo, as eleições para constituição da nova Diretoria do Nacional, que ficou assim formada:

Presidente: Osvaldo Jardim da Silva — Vice-Presidente, Mardoqueu Renovato 1. Secretario, Lavanere Renovato — 2. Secretario, José Cruz — Tesoureiro, Adauto Pereira Nunes — Vice-Tesoureiro, Setembrino Renovato — Fiscal, Luiz Ribeiro Filho — Orador, Otacilio Porpino — Vice-Orador, Elias Borges da Costa — Diretor de Esportes, Albano Pereira da Silva

AMANHA **REX** AMANHA

Quem é Florence? Madame X? ou a mulher misteriosa? Vá ver "a noiva era ele" para ter a maior surpresa de sua vida!

GARY GRANT e ANN SHERIDAN em:

A NOIVA ERA ELE

"Ela" já não sabia quem cantava de galo em sua casa... A mais alegre e divertida comédia que o cinema tem produzido em muitos anos!

REX! — Hoje

Matinée ás 15.30 — Soirée ás 20 horas

Traição do Far-West

HOJE **São Luis** HOJE

Matinée ás 15.30 — Soirée ás 20 horas

Neve e Sangue

São Pedro — Hoje

Somente soirée ás 20 horas

A Rainha das Amazonas

SABADO No REX SABADO

JUNE ALLYSON, ROSSANO BRAZZI, ELIZABETH TAYLOR, PESTER LAWFORD, JANET LEIGH e MARGARET LEIGH no mais belo TECNICOLOR!

QUATRO DESTINOS

Um poema de rara ternura e grande beleza, um filme feito para conquistar multidões... inspirado por um livro famoso, dirigido por um grande realisador, vivido por um elenco excepcional!

SABADO S. LUIS SABADO

JOHNNY SHEFFIELD (BOY) e PEGGY ANN GARNER em:

BOMBA E PANTERA NEGRA

Um super filme de aventuras, repleto de perigos!!!

Indicador Profissional

ADVOGADOS

ALVAMAR FURTADO DE MENDONÇA

CLOVIS GENTILE
ADVOGADOS

Avenida Duque de Caxias, 110.
1.º andar — sala 107
Fone: 1608.
"Edificio Bila"

ANTONIO TOSCANO CAVALCANTI
ADVOGADO
Escritório: Rua Acre, 55 — 5.º andar — sala 507
FONE: 43-1396
Residência: Rua Hilário de Gouvêa, 88-ap. 302
FONE: 37-4662
RIO DE JANEIRO

ADVOGADOS
DJALMA ARANHA MARINHO
Residência: Av. Prudente de Morais, 615. Fone 14-56

DANTE DE MELO LIMA
Residência: Rua Floriano Peixoto, 529
Escritório: Av. Tavares de Lira, 96-1.º. Fone 15-70, Natal

BEL. EWERTON DANTAS CORTÊS
ADVOGADO
Escritório: Av. Duque de Caxias, 114, (Ed. Bila), Sala 206. Fone 22-66
Residência: Rua Trairí, 581

JONAS GURGEL
PROVISIONADO
Medita causas civis, comerciais. Advocacia em Caraúbas. Martins, Apodi, Portalegre, Patú
Escritório e residência: Praça Getulio Vargas, 69 — Caraúbas

OTTO GUERRA
ADVOGADO
Escritório: Rua Dr. Barata, 216 — Ribeira
FONE — 2076
Residência: Rua José Pinto, 277 — Cidade Alta
FONE — 1434

VICENTE DE SOUZA
Advogado
Escritório: Rua Fonsêca e Silva, 1165
Residência — Alecrim — Natal

DENTISTA

ROSALVO P. GALVÃO
CIRURGIÃO DENTISTA
Clinica Buco — Maxilar — Protese
Consultorio — Av. Rio Branco, 638-A-Terreo
FONE 20-31 — NATAL—Rio G. do Norte

MEDICOS

DR. ANTONIO RAMALHO
CLINICA DE ADULTOS, DA CRIANÇA E PARTOS
Consultorio — Praça João Maria, 64 — 1.º — Tel. 1071
Das 11 (feriados das 14 ás 17)
Atende domiciliar
Residencia — Herme. da Fonseca, 971 — Tel. ...

TRATAMENTO DAS FRATURAS
CORRECÃO DOS DEFEITOS FISICOS
CIRURGIA
DR. EUDES C. MOURA
Cirurgião do Prof. Barros Lima — Clinica de Ortopedia e Cirurgia ... Advogado — Provisionado
CONSULTAS

CLINICA DE CRIANÇAS
— DO —
DR. FERNANDO MEDEIROS
PUERICULTURA — PEDIATRIA
Consultorio e residencia: Presidente Quaresma, 353 — Alecrim — Fone 1693
Consultas: 10 ás 11 e 15 ás 18 horas

DR. JOSE' ALFRAN
CLINICA MEDICA — DOENÇAS DA PELE — SIFILIS — ALERGIA
CONSULTAS
Das 9 ás 11 horas e das 14 ás 17 horas
Consultorio — Av. Rio Branco, 689 — 1.º
Residenecia — Praça Pio X, 320 — Fone — 1374

DR. GENARO FLORIO
Clinica Médica do adulto e da criança — Doenças de senhoras — Partos — Perturbações da Gravidez — Tratamento das varizes — Ondas curtas — Eletrocoagulação
Consultório e residência — Avenida Rio Branco, 787.
Fone: 2417 — Horario: 13.30 horas, em diante

DRA. LICY TEIXEIRA
ESPECIALISTA
DOENÇAS DE SENHORAS — PARTOS
(Curso de aperfeiçoamento no Rio de Janeiro e Belo-Horizonte)
Consultorio: Edificio Magaly (acima da Casa Rio) — 1.º andar.
Consultas: das 14 horas em diante
Residência: Av. Rio Branco, 440 — Fone: 19-20

DR. MACHADO
DOENÇAS MENTAIS E NERVOSAS
CONSULTAS EM HORARIO PREVIAMENTE MARCADO
Consultório e Residencia: Assú, 419 — Fone 1384

Clinica de crianças
DR. MIRABEAU PEREIRA
PUERICULTOR E PEDIATRA
Consultas: Das 15 horas em diante
Consultorio e residência: Rua João Pessôa, 194
Fone: 21-15

DR. HERMANCE PAIVA
CLINICA MEDICA — VIAS URINARIAS
Consultorio: Av. Rio Branco, 589 - 1º. andar
Residência: General Ozorio, 246
Horário: 15 ás 18 horas
NATAL — Rio G. do Norte

DOENÇAS NERVOSAS E MENTAIS
DR. OTTO JULIO MARINHO
DIARIAMENTE DAS 15 AS 17 HORAS
CONSULTORIO:
AV. RIO BRANCO, 589, 1.º ANDAR

DR. PEDRO SEGUNDO
ESPECIALISTA
VIAS URINARIAS — PROTOLOGIA E SIFILIS
Cura Radical das hemorroidas, varises e fistulas, sem operação e sem dor. Doença da uretra, prostata, vesiculas, seminais; bexiga e rins. Tratamento rapido das uretrites agudas e crônicas e suas complicações. Perturbações. Urotroscopia. Galvano Cauterio
DAS 15 HORAS EM DIANTE
Consultório: Edificio "Nova Aurora", Rua Dr. Barata, 241-1.º andar. Residência: Rua Apodi, 377. Fone: 13-50

DR. PAULO SOBRAL
DA MATERNIDADE JANUARIO CICCO
Ondas curtas — Eletro-coagulação e Bisturi Eletrico
Partos e Doenças de Senhoras
Consultorio: Residência:
Rua Dr. Barata, 210-1º and. Av. Prud. de Morais, 749
Fone 1120
Consultorio — 8.30 às 11.30 e das 14 às 17 horas
Natal — Rio Grande do Norte

DR. VICENTE MONTEROSSO
Ex-Ginecologista e Obstetra do H. C. Aér. do Rio de Janeiro
Ex-Chefe de Equipe da Maternidade Clara Basbaum do Rio de Janeiro
Cirurgia ... Analgesia
Consultas ... 14 às 18 horas
Av. ... Sala 3

MUTIRÃO

CANSAÇO, PALIDEZ
VANADIOL



Sabe porque vive sem coragem sempre indolente e sem força? Sabe a causa do cansaço e da fraqueza? A anemia invadiu o seu organismo. Se quer ter força e energia ajude seu corpo com Vanadiol, o fortificante que fortifica. Licenciado pela Saude Publica e indicado nos casos de fraqueza e neurastenia.

Se não sabe...

1 — 9
2 — S. Paulo
3 — Remo
4 — Mais de 30 anos
5 — 1912

Dedé ingressaria no Santa Cruz

Soubemos que o excelente crack Dedé, estaria disposto a ingressar no Santa Cruz, logo que fosse possivel.

Dedé não estaria mais interessado em continuar Atletico

Temporada de Tenis do Cobana

Resultados gerais do certame realizado nos dias 19 e 20 de Janeiro

PRIMEIRA SERIE, SABADO, 19

1º. jogo. — Duplas combinadas
Juiz: Isaac Lemos
H. Lessa (R) I. C. Rocha (N) venc. por 6x4 6x3 F. Maia (R) I. C. Santos (N)

2º. jogo: Duplas inter-estaduais
Juiz: Humberto Nery
S. Pedroza — F. Pedroza (N) venc. por 6x3 C. Alberto — W. Teles (R)

3º. jogo: Duplas inter-estaduais
Juiz: F. Lessa — F. Maia (R) venc. por 6x0 6x1 Lamas — I. Lemos (N)

4º. jogo: Duplas combinadas
Juiz: Oliveira J. Gaia
I. C. Rocha (N) W. Teles (R) venc. por 6x3 6x2 C. Alberto (R) — [illegible] (N)

SEGUNDA SERIE DOMINGO 20

1º. jogo: Duplas inter-estaduais
[illegible]

2º. jogo: Single inter-estadual
Juiz: Humberto Nery
Fernando Pedroza (N) venc. por [illegible] Lessa (R)

3º. jogo: Single inter-estadual
[illegible]

4º. jogo: Duplas combinadas
[illegible]

5º. jogo: Duplas combinadas
Juiz: R. [illegible]
[illegible] F. Maia (R) [illegible] V. Alberto (N)

6º. jogo: Duplas combinadas
Juiz: A. Pinto
Arlete Muniz (R) — J. Lamas (N) venc. por 6x3 6x2
W. Teles (R) — J. C. Raolino (N)

7º. jogo: Duplas inter-estaduais
H. Lessa — F. Maia (R) venc. por 4x6 8x6 6x3 S. Pedroza — F. Pedroza (N)

Resumo dos jogos inter-estaduais

Recife: 4 vitorias 2 derrotas.
Natal: 2 vitorias 4 derrotas

Avó! Mãe! Filha!

TODAS DEVEM USAR

FLUXO-SEDATINA

(O REGULADOR VIEIRA)



A MULHER EVITARA' DORES ALIVIA AS COLICAS UTERINAS
Emprega-se com vantagens para combater as irregularidade das funções periodicas das senhoras. E' calmante e regulador dessas funções, FLUXO SEDATINA, pela sua comprovada eficácia, é muito receitado

DEVE SER USADO COM CONFIANÇA

Regressa, hoje, a delegação do ABC

A embarcação alvi negra ... esta de regresso à esta capital sendo esperada ... meio dia.

NADA SOBRE OS JOGADORES PARA O FORTALEZA

Sobre a sessão de cracks do ABC para o Fortaleza ... quarta-feira da tarde ...

O JORNALISMO E' UM DOS PODERES DO REGIME DEMOCRATICO. — Bowles.

Futebol Suburbano

O Central derrotou o Metalúrgica por 3x0

... Wilson ... Barbosa, ... Wilson ...

Templo do Divino Espirito Santo

São Leônidas tinha um grande respeito pelo corpo humano. Seus sentimentos de admiração cresciam ainda mais quando êle via no corpo humano o templo do Divino Espirito Santo de que nos fala o apóstolo São Paulo em uma de suas admiráveis epistolas.

Certa vez, contemplando o corpo débil de seu filhinho que dormia tranquilamente e que seria mas tarde o grande Origenes, um dos mais célebres apologistas dos primeiros seculos do cristianismo — São Leônidas se aproximou cautelosamente do corpo do filhinho. E, descobrindo-lhe o peito, imprimiu-lhe um beije, justificando sua atitude com estas belas palavras: "Nele habitará Espirito Santo"

Sim, considerando o nosso corpo à luz da fé, foi êle transformado em templo vivo da Santissima Trindade pelas águas lustrais do santo batismo. Mais tarde, quando fomos confirmados soldados de Cristo pelo sacramento do santo Crisma, foi esta morada de Deus vivo — o nosso corpo — enriquecida com os dons do Espirito Santo.

Tenhamos o mais profundo respeito pelo nosso côrpo. Quantas profanações não se cometem contra o templo do Divino Espirito Santo, que é o nosso corpo!

Fr. Paula Nunes, S.D.S.

... tuou com muita disposição apezar da falta do ... Luperejo

OS QUADROS

CENTRAL — Paulo, Arsenio e Barbosa; Alcides, Pretinha e Lourinho; Sebastião, Chapinha, Wilson, Pereque e Otacilio

METALURGICA — Mauricio, Leão e Luiz; Piromba, Funanchu e Joca (Hilson), Barros, Nerinho, Pedrinho Sacristão e Sidral

Labim/UFRN

O SENAC nas Escolas de Comercio

Em visita a estabelecimentos de ensino o prof. Mauricio Carvalho

As atividades do representante do Departamento Nacional do SENAC, durante os dias em que o mesmo permaneceu em Natal, ficaram marcadas por iniciativas que não idéia dos seus propósitos de trabalho, na fase agora aberta, para as suas realizações no Rio Grande do Norte.

Depois dos entendimentos mantidos com o presidente do Sindicato dos Contabilistas e com o Diretor do Departamento de Educação, esteve o Prof. Mauricio M. de Carvalho, em contacto com as direções de algumas das escolas de Comércio da capital, inteirando-se do seu funcionamento e instalações, para estudar as possibilidades, de manter, em futuro proximo, um regime de cooperação para instalação e funcionamento de Cursos do SENAC.

Nestas visitas, aquele funcionário do Serviço Nacional de Aprendizagem Comercial, se fez acompanhar do Inspetor de Ensino Comercial, Joaquim Gomes de Meira Lima, representante autorizado do Ministério de Educação junto ao Conselho Regional do SENAC, e do Prof. Acrisio de Menezes Freire, Diretor de Escolas que a instituição mantém no Bairro das Rocas.

Em demoradas observações no material e nas instalações da Escola Técnica de Comércio de Natal, do Colégio Sto. Antonio e do Ginásio 7 de Setembro, aqueles técnicos de ensino colheram as mais lisonjeiras impressões do trabalho que no mesmo se vem realizando, em benefício da formação técnico-profissional, em nosso meio.

Em dias anteriores, o Prof. Mauricio Carvalho estivera visitando os prédios dos Grupos Escolares das Rocas e do Alecrim, onde vem funcionando, com regularidade, vários cursos, mantidos em Natal pelo Serviço Nacional de Aprendizagem Comercial.

Intervenção do Estado no Dominio Economico

Texto integral da nova Lei

Continuação do número anterior.

DAS COMPRAS, DESAPROPRIAÇÕES E VENDAS

Art. 16 As compras serão feitas, sempre que possível, mediante concorrencia pública ou administrativa.

§ 1 — Nos casos em que não fôr possivel a concorrência, as compras serão feitas mediante autorização em cada caso, da COFAP.

§ 2 — O relatorio mensal a que se refere o artigo 21 desta Lei, mencionará obrigatoriamente, em capitulo especial, a lista das compras feitas de acordo com o § 1 deste artigo, com a justificativa da dispensa da concorrencia.

§ 3 — A infração do disposto no parágrafo anterior sujeitará o Presidente da COFAP as sanções do artigo 28 desta Lei.

Art. 11 - Os preços das mercadorias desapropriadas ou dos serviços requisitados serão pagos previamente em moeda corrente, de acordo com a cotação em vigor nos locais de produção ou de venda, respeitados os preços minimos oficiais, quando houver.

Parágrafo único — Nenhuma desapropriação será feita por preço inferior ao custo medio de produção na respectiva zona.

Art. 12 - O ato de desapropriação ou de requisição será baixado pelo Presidente da COFAP.

§ 1 - A imissão na posse dos bens desapropriados processar-se-á com citação do reu no fôro em que se encontrarem, mediante previo deposito judicial do respectivo preço, na forma do artigo 11 seu parágrafo único desta Lei, ou por meio de avaliação procedida por perito nomeado pelo juiz, e com audiência do interessado.

§ 2 — Na ausência do proprietário, a citação será feita por edital afixado no edificio da Prefeitura, com o prazo de três dias.

§ 3 — Citado o reu, o processo seguirá o curso previsto na legislação vigente sôbre desapropriação por utilidade pública, reduzidos à metade sempre que possível, a criterio do juiz, os respectivos prazos.

§ 4 — Imitido na posse, o Presidente da COFAP poderá dispor dos bens de consumo urgente ou de fácil deterioração.

§ 5 - Depositado o preço, o desapropriado poderá levantá-lo sem que seja isto importe presunção de concordância com a avaliação, ou renúncia ao direito de defesa.

§ 6 — O Presidente da COFAP tem capacidade para estar em juizo como representante da União, por intermedio dos orgãos do Ministério Público Federal ou Estadual.

Art. 13 — Os produtos adquiridos por compra, ou desapropriação serão entregues ao consumo pelos preços tabelados.

§ 1 — As vendas aos distribuidores serão feitas com redução percentual e uniforme dos preços tabelados.

(Continúa)

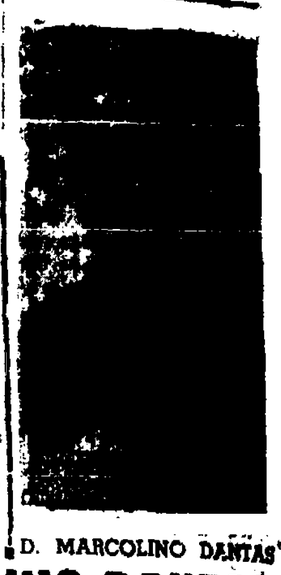

D. MARCOLINO DANTAS

A ORDEM

NATAL — Terça-feira, 22 de Janeiro de 1952

DR. HERIBERTO F. BEZERRA

Doenças de criança

Pediatra — Ex-assistente da Maternidade Januario Cicco — Ex-interno — Hospital das Clinicas da Universidade da Bahia — Clinica Pediatrica Medica e Higiene Infantil do Prof. Rosaniah de Oliveira

Consultorio — Rua Ulisses Caldas, 86-1.º andar — Fone 1902 — Das 14 ás 17 horas

Residencia: Rua Mossoró, 521 — Fone 1674

Epaminondas Ferreira da Silva

(Colombo)

MISSA DE 7o. DIA

Bela Ferreira da Silva e filhos, convidam parentes e amigos para assistirem á missa que será celebrada por alma do seu inesquecivel esposo e pai EPAMINONDAS FERREIRA DA SILVA, as 7.30 horas do dia 23 deste, na Matriz de S. Pedro, do Alecrim.

Agradecem antecipadamente a todos que comparecerem a este ato de piedade cristã.

Para ler no onibus

1. A Igreja assemelha-se a um corpo, sendo Cristo, o fundador, cabeça, sustentador e salvador desse Corpo e os fieis unidos em sociedade perfeita com estrutura juridica e sobrenatural humana e divina.

2. Cada cristão em estrito dever de santificar-se como parte viva da Igreja, por meio dos sacramentos, leis e conselhos, dons e graças que lhe acarretam grande responsabilidade, perante a sociedade religiosa.

3. Cristo, sendo o primogenito do Pai, da criação e dos mortos, medianeiro unico e universal entre Deus e os homens, governa visivelmente sua Igreja pelo seu Vigario e exerce a missão de santificar por seus ministros.

Pe. Emerson Negreiros

D. MARCOLINO DANTAS

ANIVERSARIA HOJE SUA EXCIA. REVMA.

Transcorre hoje a festa aniversaria de sua excia. d. Marcolino Dantas, preclaro bispo de Natal.

Em meio de sua modestia, sua excia.revma. tem se feito credor da estima e admiração dos seus diocesanos, aos quais dedica o melhor de suas atenções.

D. Marcolino Dantas es com o seu nome ligado definitivamente á historia religiosa do Rio Grande do Norte, que lhe deve a creação das duas dioceses de Mossoró e Caicó, a vinda de tantas ordens religiosas que aqui prestam excelentes serviços, a organização do nosso Seminario S. Pedro, com um magnifico edificio proprio, a multiplicação de paroquias, o apoio incessante á Obras das Vocações, á Ação Católica, ás Congregações Marianas, á imprensa católica.

A ORDEM associa-se com a mais intima alegria ás demonstrações que serão hoje prestadas ao nosso Bispo.

A DOM MARCOLINO

Hoje completa V. Excia. mais um ano de existência. Modesto e simples, pobre e sempre alegre, conformado com a cruz que Deus lhe confiou, muito tem sofrido e de nada se tem queixado.

Vive como um santo, oculto na penumbra da humildade, a espalhar bençãos e consolos praticando atos de bem merecências e sofrendo ingratidões, sem esmorecer na trajetória do bem olhando para o alto donde lhe advem a força para as conquistas sublimes das almas para o seu Cristo. Não reside em palacios, não tem conforto material, mas tem uma alma nobre e uma consciencia santificada pelo dever cumprido. Que Deus, na sua Economia Divina o conserve por muitos anos para a sua gloria e bem da Igreja Natalense.

Um Seminarista

Antonio Soares Filho

ADVOGADO

Av. Floriano Peixoto, 812

Fones: 1700 — 1722

Reclaman os leitores Recebemos o seguinte apelo

Nos, abaixo assinados, moradores e proprietarios á rua dos Palmases — trecho compreendendo entre a Av. 5 e a Rua Pres. Mascarenhas, solidarios com o Sr. Aluisio Macedonio Lemos, prejudicados com a construção de uma casa visinha á sua, sito a Rua dos Palmases 1681, PROTESTAMOS de publico contra a referida construção no que consiste ao direito de servidão do proprietário do aludido predio, visto que a construção, sob o apreço do sr. Manoel Baracho, levantar no local do escoamento das aguas pluviais, vem afetar á visinhança, desde que o mesmo, tendo deixado de cumprir o acordo no que se prendia a construção de um pequeno canal de 40 cm. de larguara para o escoamento das referidas aguas, abusando até da boa vontade do senhor Aluisio Macedonio Lemos, pois tendo derrubado uma parede pertencente ao mesmo, está erguendo as paredes de sua construção sem haver cumprido o acordo mencionado. PROTESTAMOS pois, e apelamos para o Dep. de Saude Publica, afim de serem cortados os meios duros, no periodo do inverno que se aproxima.

Aluisio Macedonio Lemos, Josias Batista dos Santos João Jacinto do Nascimento; Luis Galvão da Silva; Antonio Trigueiro; Maria das Neves de Lima; Maria Silveira; Ana Galvão; José Clementino de Farias; Severino Reinaldo de Farias; Maria Tomaz Oliveira; Antonio Gomes Neto; Luis Galvão Filho

PANAIR DO BRASIL, S.A.

AGORA OS CONFORTÁVEIS MISTOS!

— 25 % DE ABATIMENTO —

DIARIAMENTE, PARA AMBAS AS DIRECÕES, COM EXCEÇÃO DA SEGUNDA-FEIRA

Agencia no Grande Hotel

TEL. 10-39

MENSAGEM do alem tumulo

Pe. Emerson Negreiros

Ao se procurar uma analise detalhada da situação religiosa do Brasil e de comover e examinar os progressos alarmantes do baixo espiritismo, bastando verificar o indice elevado dos maleficios que registam as estatisticas das Colonias de Psicopatas.

Nada mais claro que o testemunho dos medicos de renomada quanto ás perniciosas consequências dessa seita na classe pobre, propinqua das superticões que abrem caminho largo ao espiritismo.

No terreno religioso, então, mais deploraveis são os efeitos do Espiriti no com a invasão minaz contra o deposito sagrado da fé. Sabe-se que é sistematica a eliminação dos dogmas da religião em todo aquele que põe os pés nos horridos antros onde pululam fantasmas assessinantes que levam tanta gente aos manicômios.

Nas sessões espiritas acreditam que fazem comunicações com as almas do mundo que ficariam penando nos espaços etereos, em crises sucessivas de purificação. E facil suestionar o povo simples que não raciocina com essas artimanhas dos medicus que se improvisam, primodamente, em medico para todas as doenças, em advinhas para todos os segredos, em conselheiro para todos os que têm o animo agitado.

Se a mirandeira se limitasse tão somente aos trapaceiros e charlatães, estaria menos mal. O que é evidentemente acontece é que servem a voz de todas as heresias da Antiguidade a alma negra do corpo doutrinario espiritista.

Não vale a pena, aqui, os comentarios e constatação das gratuitas afirmações espiritas, sob o angulo sobrenatural da nossa revelação. Primeiro, porque eles não possuem formação alguma cristã, incapazes, por isso de compreenderem a verdade, se imbuidos do sofismo allankardequianos: segundo porque, em se tratando de refutar os erros vulgares do espiritismo, basta lançar as armas da sã razão, em nome da qual se derrubam por terra esses argumentos, mil vezes refutados.

A doutrina espirita é diametralmente oposta aos ensinamentos do evangelho. Destroi todos os artigos da fé católica. Ele é um amontoado de heresias. São dois corpos divididos nos principios e nas conclusões. Os simples se maravilham nas respostas que pensam receber de outro mundo distante dos fenomenos em que imaginam tão grandes coisas maravilhosas. Nas comunicações com os espiritos

Se [illegible] que mais interessa aos simples e que mais procuram parecer o mitigar a saudade [illegible] mortos, entes queridos, que descansa de suas alegrias [illegible] verdadeira mensagem [illegible] que moram para além dos tumulos.

FUNDAR E MANTER UM JORNAL, DESTINADO A ESCLARECER E CONGREGAR OS ESPIRITOS E' EM CERTO SENTIRO OBRA TÃO NECESSARIA E MERITORIA COMO LEVANTAR UM TEMPLO - Cardeal Lavigerie

Licenciosidade no Radio

Tanto mais se afirma, a grande fôrça de penetração do radio, cuja difusão cresce dia a dia nas classes mais modestas, quanto mais se deve lamentar a orientação predominante em certos programas humoristicos de varias das nossas principais emissoras, inclusive uma que não sendo oficial, é entretanto, incorporada ao patrimônio da União e administrada por delegados do governo federal.

No Brasil, as ordas licenciosidade.

Ha estações que dedicam verdadeira propaganda sistematica de descriminação e de ridicularização em torno do legislativo, carregando-se de ironias nas irradiações habituais do programa da propria Camara Municipal da cidade, tanto radiofonica profissional.

Assim, do ponto de vista de educação politica, de cultura democratico, a atuação de determinadas [illegible] desgraçadamente [illegible] listica radiofonica [illegible] totalmente negativa.

Quanto aos bons costumes, á moralidade, então [illegible] que esta caracterizando diversos programas, muito semelhantes [illegible] que se ouvem nos teatros de revista da Avenida praça Tiradentes. Recorre-se, vez por outra, ao duplo sentido nas frases, para criar deliticos discretamente maliciosos; abusa-se desse processo com acentuado desregramento e com resultados claramente [illegible].

Ora a obrigatoriedade [illegible] emissoras para [illegible] e [illegible] e [illegible] [illegible] [illegible]

Labim/UFRN

Situação do Povo
Inquerito em todo o territorio nacional
Terceira Força

União de oposições --- Conclama Otavio Mangabeira --- Dutra participaria

RIO, 23 — Está crescendo o movimento em favor da creação de uma terceira força, que reuniria as oposições ao situacionismo federal. O sub-lider da UDN, sr. Afonso Arinos, defende essa união, que contaria mesmo com elementos do PSD de S. Paulo e do Rio Grande do Sul, segundo sondagens que já realizou.

Em fevereiro essa pretenção passará pela primeira prova de fogo, quando for discutido o veto do sr. Getulio Vargas ao projeto relativo ao pagamento automatico das subvenções.

OTAVIO MANGABEIRA

RIO, 23 — O sr. Otavio Mangabeira sustenta: Continuo a pensar que as forças democráticas que não confiam no atual governo devem, não só reunir-se, mas promover que a elas se reunam forças outras, no sentido de formar-se, no país, um grande movimento de opinião, que conquista, por seu turno, novas adesões, alertando a nação para a defesa dos seus interesses fundamentais e atuando de modo a fazer jús à confiança publica, pela serenidade, desinteresse, acerto e elevação com que saiba conduzir-se.

Passando a outra ordem de ideias, declarou que os dois grandes problemas do Brasil são a educação e a [illegible]

DUTRA PARTICIPARIA

RIO, 23 — Ao que se diz, o ex-presidente Dutra não é estranho ao assunto, tendo havido entendimentos em Araxá entre o mesmo e o sr. Afonso Arinos, em conferencias a que compareceu tambem o sr. Noveli Júnior.

Guerra ao crime

Nilo Pereira presidiria a Assembleia

RECIFE, 23 — Está ganhando corpo a ideia de entregar a presidencia da Assembléia Estadual ao deputado Nilo Pereira, que ficou com o governador Agamenon Magalhães na atual contingencia; decorrente dos acontecimentos ligados ao crime de Apipucos, apoiando sua energica repressão ao crime.

OS ESTUDANTES COM A POLICIA

RECIFE, 23 — Promoveram os estudantes uma demonstração ao coronel Roberto Pessôa, ante a sua firme atitude no combate ao crime. Um dos oradores relembrou a época em que os estudantes eram metralhados nas ruas e a policia acobertava os criminosos. E acrescentou: "Hoje, porém somos obrigados a apoiar as autoridades policiais, quando elas se dispõem a punir um crime praticado com requintes de barbaridade e premeditação".

Bem Estar Social--Amostragem

RIO, 23 — O presidente da República autorizou que a comissão de Bem Estar Social promova um amplo inquerito em todo o territorio brasileiro, a-fim-de fazer um levantamento exato da situação real da nossa população

Para esse fim seria utilizado o método da amostragem, sendo escolhidos com municipios em zonas diferentes do pais, escolhendo-se para exame os orçamentos familiares, tomando-se a familia como unidade de consumo. Participarão dos trabalhos desse levantamento o IPASE, o IAPC, o IAPI, o IAPB, o IAPETC, bem como a Fundação Getulio Vargas e a Comissão Nacional de Alimentação.

Nova crise com Danton
Licenciado mais uma vez

RIO, 23 — Ocorreu nova crise no seio da direção nacional do PTB, de que resultou novo licenciamento do sr. Danton Coelho, que [illegible] não estará na presidencia quando da convenção do dia 4 de fevereiro. Ao que se diz, o sr. Dinarte Dorneles, voltará à presidencia.

A ORDEM
Propriedade do Centro de Imprensa S. A.

ANO XVI - Rio Grande do Norte — Natal — Quarta-feira, 23 de Janeiro de 1952 — N. 4785

Não quer tratado com a China Vermelha

O premier japonês dirige-se ao Departamento de Estado Americano

WASHINGTON, 22 — (USIS) — O Primeiro Ministro Yoshida, do Japão, declarou que seu Governo "não tem intenção de concluir um tratado bilateral com o regime comunista da China".

Contudo, disse ele, em carta dada a público aqui, o Japão deseja um tratado com a China nacionalista "que restabeleceria relações normais entre os dois governos, de conformidade com os princípios contidos no tratado multilateral de paz".

A carta do Yoshida foi dirigida ao Conselheiro do Departamento de Estado, John Foster Dulles, e se referiu ao Tratado de Paz com o Japão, assinado por quarenta e nove nações em São Francisco em setembro do ano próximo passado. A carta é data de 24 de dezembro.

O Primeiro Ministro disse que o Japão deseja, em última análise, "ter completo intercambio comercial e paz politica com a China, que é o vizinho mais próximo do Japão".

Salientou que é o Governo nacionalista da China "que tem assento, voz e voto da China nas Nações Unidas", e que "mantem relações diplomáticas com a maioria dos membros das Nações Unidas".

Quanto á China comunista, "esse regime permanece realmente condenado pelas Nações Unidas como sendo agressor", disse ele, e o Pacto Peiping-Moscou, concluido em Moscou em 1950, é "virtualmente uma aliança militar contra o Japão".

Fundamentos Biológicos da Castidade

Na livraria do Sr. Pedro Silva, á rua Dr. Barata, encontra-se para vender o livro intitulado "Fundamentos Biológicos da Castidade" de autoria do Côrego LUIZ MONTE.

Reportagens da França

Jacques MARAUD

Não seria uma aventura, antecipadamente desesperada, a de quem tentasse esbogar o quadro de Paris? Foi entretanto, o que ousou e conseguiu o sr. Alfred Leroy, notavel historiador de arte. Seus ombros não se curvam sob a carga e o seu "Paris", volume editado por Desdée de Brouer, no corrente ano, é a mais completa evocação e o mais vivo dos aspectos de uma cidade que, apezar das destruições parciais, ainda conserva os vestigios de tudo o que desde dois mil anos, tem feito a sua grandeza e a sua gloria.

Como observa muito justamente, o sr. Leroy, Paris não sofreu os desastres de incendio de Londres em 1666 ou do tremor de terra de Lisboa. Não é, como Madrid, Berlim ou New York, uma cidade moderna. Falta-lhe a antiguidade de Roma, de Atenas ou mesmo de Constantinopla.

Poderiamos, antes, compara-la a Viena. Mas não é de comparação que se cogita, nem mesmo de descrição, falando propriamente. O livro do sr. Leroy é o contrário de um guia. Nele não encontramos itinerarios e nem tampouco enumerações. Ele se contenta em evocar os aspectos essenciais de uma capital multipla e complexa.

Para começar, nem o que eles denomina "os esplendores de Paris", do Arco do Triunfo ao Jardim das Plantas. Caminhemos com ele ao longo dessa via unica no mundo e, atravez da nossa marcha vamos descobrindo perspectivas, que são profundezas de vegetação, de jardins e de bosques, pois é certo que um dos mais autenticos esplendores de Paris são os parques que a regelam e penetram. Na verdade, não era possivel começar de outra maneira, mesmo tumultuando, as vezes a topografia.

Depois vem a espiritualidade de Paris, assim como a podemos admirar na arquitetura das suas igrejas. Pequena, evocando as armas da Cidade, dizia: "Paris, navio se carga e barco de prece".

São esses inumeraveis navios, nos quais o sr. Alfred Leroy nos faz penetrar; navios que assinalam tambem atraves e transcorrer dos seculos, a sucessão das influencias e das modas. E notem que não nos referimos apenas ás modas esteticas, mas tambem as influencias espirituais. Que o jansenismo por exemplo, tenha sido uma reação nacional contra a invasão da espiritualidade espanhola ou italiana, bastaria, para compreende-lo estudar duas obras primas parisienses: Saint-Etienne du Mont Val de Grae.

Mas Paris é tambem a cidade da Escola por excelencia, a séde das Universidades da qual diziam na Idade Media que era a cabeça da Cristandade, enquanto o coração estava em Roma. Era preciso um grande pintor para evocar a douta colina que repercutiu o eco de tantas disputas e onde parece que o povo francês adquiriu o hábito da discussão. Foi uma justa e encantadora inspiração a de nos conduzir, pelo desvio sinuoso das bibliotecas e dos Palacios-nos agora, no Paris elisienses ilustres, até Balzac, dos palacios, do Louvre até o Elysée, passando pelo Palace de Justice que foi o antigo solar dos Capetos. Rememoramos então Paris Capital, concentradora das terras francesas, e o monumento um pouco pesado, mas solido ainda, de uma administração centralizadora e unitaria. E' certo que falta muita coisa, nem seria possivel contar tudo. Essa capital, desde séculos, convoca para o seu ambito os franceses de todas as provincias e mesmo os estrangeiros de todos os paises. Mas isto, o sr. Alfred Leroy não diz em todo o livro? E não o diz, ainda, no capitulo que intitula "o Paris das Exposições" essa vasta vitrine internacional que deixam traços, no solo parisiense, a começar pela Torre Eiffel, que cubou se incorporando por tal forma á paisagem parisiense que ninguem, hoje, teria coragem de exigir a sua demolição?

Muito justamente o sr. Alfred Leroy distinguiu o "Conclui no 5o. pagina"

Desmente o cardeal



D. JAIME CAMARA

RIO, 23 — A Camara Eclesiastica do Palacio Arquiepiscopal resolveu uma entrevista atribuida ao cardeal recebi por D. Jaime Camara publicada por uma vespertina, em torno do jogo, divorcio e estado eclesiastico. Diz a Camara que a entrevista é inventada e que [illegible] publicará, em [illegible] Papa e aos bispos [illegible]

Dissidencia petebista

VITORIA, 23 — Esteve reunida a ala dissidente do PTB do Espirito Santo que continua firme em sua posição, enquanto suas reivindicações não forem atendidas. Encontra-se nesta Capital o sr. Edson Pitombo, presidente da Comissão Executiva Estadual do partido, que veio tentar a pacificação da familia petebista.

Sindicalizados pernambucanos

RECIFE, 23 — Já chegou ao Rio a comissão de sindicalizados pernambucanos que vai conferenciar sobre a [illegible] das tabelas do salario minimo para os trabalhadores neste Estado.

TENHA SEMPRE A' MÃO UM EXEMPLAR DA A ORDEM.

O Santo Rosario em comum

Continuam aumentando as turmas de pessoas que se reunem em residencias sorteadas para rezar o Santo Rosario, pratica que, das cidades, se vai estendendo aos villarejos como Tribodaux [illegible] na região algodoeira de Louisiana. Os padres carmelitas introduziram a devoção e já há em [illegible] grupos assim.

Cumprindo uma Missão

Não é possivel mais [illegible] e intenso, fecundo e notabilissimo trabalho que a Ação Catolica vem realizando, no Estado, em prol de nossas populações do campo.

A Igreja é pioneira das grandes causas. Antes que os tribunais do Parlamento se fizessem ouvir, falava o Papa, executavam os fieis, trabalhava silenciosamente a Ação Catolica.

Contando com franco apoio dos poderes constituidos, e tendo diante de si a indiferença de uns e os entraves de outros, o Serviço de Assistencia Rural, da Ação Catolica, sem desfalecimentos tem agido. Grande é a importancia dos alicerces, insubstituiveis, as sementes. Assim nem sempre aparecem os frutos desses esforços. Constroe-se para o futuro lutando-se no presente. São as Semanas Rurais movimentando e estimulando grandes massas de camponeses do campo. E o trabalho silencioso da secretaria e contactos pessoais. Convencendo os venerando resistentes à existencia das Missões Rurais. A largamente Carta Pastoral de nossos Bispos. E entre o mais, colocamos o I Curso Intensivo de Formação Rural ora se realizando na Escola Pratica de Agricultura em Jundiaí.

Uma equipe de assistentes sociais [illegible] um grupo de agrônomos e [illegible] entrosamentos indispensaveis para o levantamento do nivel rural de nosso homem do campo. São dezenas de moças de mais da metade de nossos municipios, escolhidas, cuidadosamente [illegible] para [illegible] outros trabalhos. Tarefas de [illegible] que exigem preparação, dedicação e inteligencia e coração. Saiam orientadas e ligadas em contacto constante com o Serviço de Assistencia Rural afim de serem Assistidas e dirigidas em seus trabalhos.

No silencio cumpre a Ação Catolica uma grande missão. Os homens estão desiludidos das promessas políticas. A Igreja nada promete de material mas sabem seus filhos que tudo ela fara para minorar-lhe os sofrimentos e [illegible] dar-lhe o alimento do espirito.

O QUE OCORRE NO MUNDO
NOTICIARIO DO USIS

[illegible]

A Franca, a India [illegible] Belgica [illegible] continuam [illegible] dos estudos preliminares [illegible] Holanda, a Africa do Sul, a Suiça, a Holanda, a Dinamarca, a Suecia, a Noruega [illegible]

Entre [illegible]

[illegible] Paris [illegible] Mundo [illegible]

[illegible] Brasil da Universidade [illegible] Amsterdam.

A Igreja e o Probelma Agrário

VIENA, Austria — Para [illegible] o Papa [illegible] passos para os [illegible] trabalhadores [illegible] nais sociais e mostra [illegible] a urgente [illegible] Austria [illegible] a [illegible] uma [illegible] suficientes. A agricultura [illegible]

Muitos [illegible] Agricultura [illegible]

Em terrenos cedidos [illegible] Igreja construir-se-ão [illegible] Cardeal [illegible] Viena recebeu de [illegible]

O QUE OCORRE NO BRASIL
Noticiario da Radiopress

RECIFE, 23 — Desapareceu de sua residencia o jovem agronomo Luiz de Abreu que deixando [illegible] O fato provocou [illegible] [illegible] e despedaçou [illegible]

OCTAVIO MANGABEIRA DESMENTE

RIO, 24 — O governador [illegible] Octavio Mangabeira, desmentindo a [illegible] que lhe fora atribuida de que afirmara só existirem [illegible] de Petrolina [illegible] [illegible] como simples [illegible] federais.

PRISÃO PREVENTIVA

RIO — O Ministerio [illegible] Publico [illegible] oficiou a Policia [illegible] [illegible] prisão preventiva [illegible] Secretario [illegible] Carlos Nogueira, [illegible] que se [illegible] envolvido [illegible] promessa de falsificação [illegible] no Tribunal Eleitoral [illegible] [illegible] [illegible]

Labim/UFRN

CENTRO DE IMPRENSA S. A.
Séde — Rua Dr. Barata, 139 — NATAL
Presidente — OLIMPIO PROCOPIO DE MOURA
Diretor — YOLANDO OCCHIUZZO

A ORDEM

DIARIO VESPERTINO
(Circula desde 14-7-1935)
Diretor — OTTO GUERRA
Secretário — XAVIER PINHEIRO

TELEFONES
Direção 20-74 — Gerência 12-49 — Redação 12-32 — Presidencia 19-80

ASSINATURAS
Ano ..... Cr$ 180,00
Semestre 90,00
Trimestre 45,00

VENDA AVULSA
N. atrasado 1,50
N. do dia ..... Cr$ 1,00

PUBLICAÇÕES — TABELA NA GERENCIA

REPRESENTANTES
RIO:—S. S. TARA, Senador Dantas, 40-1º andar — Fones: 32-1914
S. PAULO: — Edil Sammaryar, Rua Felipe de Oliveira, 31 3.º andar — Fone: 30-372

SOCIEDADE

O PENSAMENTO UNIVERSAL

Convém que se promova a formosa devoção para com a mais santa das familias, a Familia de Nazaré, propondo-a como modelo a pais e filhos e consagrando-lhe a familia cristã.

Pio XI, Papa.

ORIENTANDO

As mãos e unhas conduzem germes causadores de doenças da pele. O mau costume de levar as mãos ao rosto, para espremer cravos e espinhas, pode causar afecções locais, muitas vêzes de graves consequências.

Preserve sua pele e evite várias doenças, abolindo o hábito de espremer cravos e espinhas. — (SNES).

RECEITA DO DIA

SALADA DE BATATAS QUENTES COM SARDINHA

6 batatas; 1 xicara de aipo cortado; 1 colher de salsa picada; 4 colheres de vinagre; 1/2 xicara de azeite; sal; 1 limão em fatias, 1 lata de sardinhas.

Cozinhe as batatas com casca até ficarem bem tenras. Parta em fatias e *junte os outros ingredientes, menos* a sardinha. Leve ao forno até cozinhar tudo. Vire no prato que vai á mesa e guarneça com as sardinhas. Sirva com pão torrado e manteiga sem sal.

FARMACIAS DE PLANTÃO

Farmacia Manfeiro — Rua Dr. Barata, 211 — Fone: 12-20.

Farmacia Natal — Rua Ulisses Caldas, 90 — Cidade Alta — Fone: 11-02.

Farmacia Santo Antonio — Rua Amaro Barreto, 13?? — Fone: 20-41.

PROGRAMA DA B.B.C. DE LONDRES PARA O BRASIL

QUARTA-FEIRA, 23 de Janeiro: 20,00 — Sumário das Noticias; 20,05 — Rádio Panorama; 20,25 — Resumo dos programas da noite: 20,30 — Agropecuária: 20,45 — Chopin por Pianistas Famosos: SOLOMON; 21,00 — Noticiário; 21,15 — "Os Tavares em Londres" — aventuras de uma familia brasileira; 21,30 — Fim de transmissão

ACROSTCO.

Para a Graciosa Magnolia Galhardo, no dia de sua 1ª comunhão

Minha flôr em botão,
A brilhar no grande dia.
Coroada a Virgem Maria,
Nas bençãos da comunhão!
O céu lhe, hoje, contente,
Recebendo a JESUS,
Deposita o fervente
Amôr em sua luz!

Graciosa e linda flôr,
Livre-te o Céu, da maldade
Horrivel do traidôr!
As bençãos do nosso lar
Recebe, filha querida
Dos pais, o beijo sem par
Orgulho de tôda vida!

Natal, 20 de Janeiro de 1951:

(Victoriano de Madeiros)

ONTEM:

SENHORES:

Teve na data de ontem, o seu aniversário natalicio, o senhor RIVALDO RODRIGUES DE FREITAS, tabelião Público do Cartorio do 2º Oficio da Comarca de Augusto Severo, *deste Estado*. O aniversriante, que se encontra atualmente nesta capital, em goso de licença, recepcionou em sua residencia á rua Silvio Pelico 216, diversos amigos e parentes, aos quais, fôra servida uma mêsa de doces e salgados

FAZEM ANOS HOJE:

SENHORAS:

Maria Gomes, esposa do sr. Luis Gomes, funcionario estadual.

— Zelda Cavalcanti de Carvalho, esposa do sr. Murilo de Carvalho, comerciante nesta praça.

SENHORES:

Antonio Petrovick, do alto comercio desta praça.

— João Guilherme Filho, residente em Serra-Caiada.

— Alfredo Ferreira Filho, Funcionário do Banco do Brasil.

SENHORINHAS:

Aurélia Vilar, filha do sr. Silvio Vilar.

— Nirinha Morais, filha do sr. João Morais, comerciante nesta praça.

— Nanita Ferreira de Souza, filha do sr. Ezequiel Mergelino, e elemento de relevo na Ação Catolica de Santa Cruz.

JOVENS:

Rómulo Flávio, filho do sr. Aurélio Flávio.

— Antonio Gomes, filho do falecido Faustino Gomes.

Ulimar Caldas, filho de Ulisses F. Caldas.

— Manoel Trindade, filho do sr. André Trindade, residente em Angicos.

— Nilson Monte, filho do sr. Evidio Bandeira do Monte, comerciante nesta praça.

— Sebastião Bezerra Fagundes, filho do sr. Severino Bezerra da Silva.

CRIANÇAS:

Josélia e Zélia Gadelha, filhas do sr. Afrodisio Dantas Gadelha, auxiliar do comercio nesta praça.

Universidade

OTTO GUERRA

Uma das notas caracteristicas da nossa igreja, todos o sabem, é a sua catolicidade, quer dizer, a sua universalidade. Nem todos os nossos adversarios entendem isto e daí falarem alguns no polvo do Vaticano, em imperialismo negro e coisas que o valham.

Pio XII teve agóra ocasião de explanar, mais uma vez, a nossa posição exata, em mensagem dirigida aos católicos da China, por ocasião da recente festa da Cátedra de S. Pedro.

Os comunistas tratam alí os católicos de inimigos. Mas ninguem póde pretender, diz Pio XII, que a Igreja se coloque a *serviço de qualquer potencia particular*, da mesma maneira que não se póde exigir dela que, quebrando sua unidade, marcada pelo proprio fundador divino, se deixe dividir em cada nação em igrejas separadas, destacadas da Sé Apostolica, onde Pedro, vigário de Jesus Cristo, vive na pessôa dos seus *sucessores, até* o fim dos seculos.

A comunidade cristã que agisse de tal forma ficaria estéril, como o ramo cortado do tronco e não poderia produzir frutos de salvação.

Por aí se vê que não é possivel um católico separado do Papa nem do *Bispo. Onde Pedro*, aí está a Igreja. Nada sem o Bispo. Eis dois "slogans" (para usar uma expressão moderna) que é inseparavel do verdadeiro catolicismo.

A Igreja não tem ambições imperialistas em seu universalismo espiritual. Procura, diz Pio XII, *difundir* a Verdade do Evangelho, enriquecer a alma dos homens. Torná-los melhores. Fazer reinar entre todos a concordia fraternal. Consolar e sustentar, quanto puder, os infelizes. Assegurar e reforçar, graças ás virtudes cristãs, mais potentes do que todas as armas, os proprios fundamentos da sociedade. Por ultimo, os católicos dão a cada um o que é seu, a começar por Deus.

Eis aí, em rapidas pinceladas, um bosquejo da *grandeza do catolicismo, que inutilmente* o comunismo chinez quer apagar da face da terra. Outros já o tentaram. Outros ainda o tentarão. Inutil.

Pelos melhores preços V. S. poderá efetuar a sua compra de ferragens, vidros, louças, cutelarias, etc., procurando a

CASA DO PAULINO

— DE —

Paulino & Cia. Ltda.

Rua Dr. Barata, 139 — Natal — End. Teleg. PAULINO

AGUA INGLESA GRANADO
TÔNICA-APERITIVA
NAS CONVALESCENÇAS

FRAQUEZAS EM GERAL
VINHO CREOSOTADO
(Silveira)

A Hora "H" do Cooperativismo

Estive, há alguns meses, numa reunião agro-pecuária em Guaratinguetá, integrando a equipe de técnicos do Serviço de Economia Rural do Ministério da Agricultura, tendo a oportunidade de verificar, *in loco*, a receptividade que o Cooperativismo encontra atualmente de parte dos *homens que lavram a terra* dela extraem riquezas.

A maioria das teses apresentadas ao conclave, convocado por iniciativa da FARESP (FEDERAÇÃO DAS ASSOCIAÇÕES RURAIS DE ESTADO DE SÃO PAULO), versavam soluções cooperativistas para quase todos os problemas da terra, desde o setor agricola ao da aquisição de maquinária, desde a educação cooperativa até a instalação de usinas para a transformação e industrialização de produtos e sub-produtos.

Para que se julgue da importância que *se emprestou* ao cooperativismo na reunião de Guaratinguetá, tradicional "cúpula" planaltina que é por direito pleno, a capital do Vale do Paraiba, basta acentuar que duas proposições respectivamente, do Dr. Fausto Vilas Boas e do Dr. Breno Ferreira Hehl, preconizavam a necessidade de fomentar-se o cooperativismo escolar, a fim de que as novas gerações venham a se reducadas para a prática efetiva e consciente dos principios rochdalianos.

Tudo isso é altamente sintomático, principalmente ao considerarmos que, não há muito, o cooperativismo não encontrava receptividade em nossos meios ruricolas, exceto entre os estrangeiros que para aqui emigraram, *que é o caso das colonias* alemãs e italianas, no Rio Grande do Sul, e dos núcleos *japoneses, em São Paulo.*

Ouvimos homens do campo, dêsses que têm as mãos calejadas na dura faina agrária, discorrerem sôbre cooperativismo, senão como doutos economistas ou como sociólogos, pelo menos como cidadãos portadores duma verdadeira consciência cooperativista.

Não foi, portanto, baldado, o esfôrço pertinaz dos pioneiros da propaganda cooperativista no Brasil, daqueles que, nas suas pregações catequistas, afrontaram a ira sagrada e individualista de *nossos ruricolas, que im*plicavam solenemente com a palavra cooperativismo, confundindo o seu sufixo "ismo" com outros "ismos" contrários á vocação libertaria de nossa gente.

Habituado, por dever funcional, a pregar o cooperativismo, a bater sempre na mesma tecla, e a falar, as vezes, para cadeiras vasias ou para uns poucos assistentes sonolentos ciosos de ouvir apenas a derradeira palavra de nosso "speach", fiquei verdadeiramente satisfeito ao verificar que as sementes dos pioneiros não foram lançadas em terra báfara.

Aliás, registe-se, de passagem, que há, em Guaratinguetá, várias cooperativas, entre as quais a de laticinistas, que é uma organização modelar. Talvez esta entidade, por um processo de educação visual (o povo acredita *mais no que vê, do que* no que no que ouve) tenha concorrido muito, por sugestão, para criar um clima cooperativista entre os agricultores da tradicional região que foi caminho dos bandeirantes nas suas penetrações á procura *ao ouro* das Gerais.

Resta, agora, que o poder público corresponda a esse ansêio dos ruricolas patrícios, orientando-se técnicamente, assistindo-os para que realizem o verdadeiro cooperativismo, bem como não permitindo que autênticas casas de negócio usem o rótulo de cooperativa para melhor burlar o fisco. Para isso, precisará o Govêrno aparelhar-se em pessoal técnico *habilitado para esse alta* missão, fazendo uma reforma de base no atual e deficiente Serviço de Economia Rural.

Estamos na "Hora H" do Cooperativismo. Ao governo cabe a elevada missão de coordenar e orientar os homens *do campo, no sentido* do cooperativismo e do solidarismo, que são os bases do Cooperativismo.

(Transcrito do Boletim da Cooperativa Central dos Produtores de Leite Ltda.)

Prefeitura Municipal do Natal

BALANCETE DA TESOURARIA DO DIA 5 DE JANEIRO DE 1952

RECEITA

Saldo anterior	372 291,60	
Receita de hoje	5 699,99	377 991,59
DESPESA		
Não houve		
Saldo para o dia 7-1	376 611,59	
SENDO		
Em cofre		377 [illegible]
No Banco do Rio Grande do Norte	641,80	377 [illegible]

Diretoria da Fazenda Municipal, em 15 de Janeiro de 1951

Eribaldo Ferreira da Rocha, 1º Escriturario, incumbido do expediente.

VISTO

João Ferreira de Souza, Diretor da Fazenda.

BALANCETE DA TESOURARIA DO DIA 7 DE JANEIRO DE 1952

RECEITA		
Saldo anterior	377 256,30	
Receita de hoje	11 282,40	388 [illegible]
DESPESA		
Não houve		
Saldo para o dia 8-1		118 [illegible]
SENDO		
Em cofre	117 806,90	
No Banco do Rio Grande do Norte	641,80	118 [illegible]

Diretoria da Fazenda Municipal em [illegible] de Janeiro de 1952

Eribaldo Ferreira da Rocha, [illegible] incumbido do expediente.

VISTO

João Ferreira de Souza, Diretor da Fazenda.

Colegio Santo Antonio
AV. DEODORO, 809
AVISOS PARA 1952

I — ABERTURA DAS AULAS:

1º. Curso de Admissão, 2ª época: 7 de Janeiro
2º. *Curso Primário: 4 de Fevereiro*
3º. Curso Ginasial, Colegial e Comercial: 1 de Março

II — MATRICULA:

1º. Exame de Admissão, 2ª época: 7 de Janeiro a 21 de Fevereiro
2º. *Curso Primário:* a partir de 2 de Janeiro
3º. Curso Ginasial, Colegial e Comercial: de 15 a 26 de Fevereiro

III — EXAMES DE 2ª. EPOCA:

1º. Admissão ao Curso Ginasial: 21 e 22 de Fevereiro
2º. Curso Ginasial, Colegial e Comercial: 18 a 19 de Fevereiro

Para melhores informações dirija-se á Diretoria.

JUVINO DOS ANJOS
SERVIÇOS DE CONTABILIDADE
Elaboração de planos de organização. Execução de serviços contabeis e acessorios
Ca.teira e Registo n. 6 do Conselho Regional de Contabilidade do R. G. Norte
Rua Dr. Barata, 195 — 1.º andar
Expediente das 8 as 11 horas

Efemérides Estaduais

23 de Janeiro

1718 — Luiz FerreiraFreire é nomeado o 32o. capitão mór do Rio Grande do Norte.

1833 — O [illegible] Pinto entrega a administração da Provincia a Manoel Lobo e Miranda Henriques [illegible] Governo.

PRODUTOS "CIL"

CIA. QUIMICA INDUSTRIAL "C I L S/A"
Tintas para todos os fins e seus derivados das conhecidissimas marcas "WALKIRIA", "PREDIAL", "COMBATE", "BETONOL", "NEOLIN", etc.
DISTRIBUIDRES PARA TODO O ESTADO DO RIO GRANDE DO NORTE:

SANTOS & CIA. LTDA.

AVENIDA TAVARES DE LIRA, 91-95
SECÇÃO DE TINTAS
RUA NIZIA FLORESTA N. 87 - NATAL
Aceitamos distribuidores para as praças do interior ainda disponiveis

Bailes e comunhão geral

Pe. Emerson Negreiros

Não é do nosso feitio ventilar a questão, o angulo da moralidade sobre o dançar é nosso ponto de vista localizado e particular, estabelecer, em qualquer hipotese, entre duas correntes que consideram o caso, sob pontos de vista distintos. Dançar em si, especulativamente, é uma coisa indiferente. Considerando o fato em concreto, pergunta-se a resposta.

Prescindindo [illegible] de entrar [illegible] caso do demonio [illegible] demonio e dança [illegible] o mundo [illegible]

Parece até mesmo [illegible] ficará essa função [illegible] [illegible] do Natal [illegible] [illegible] [illegible]

Labim/UFRN

O circuito da Gávea

1º. lugar — Gonzalez (argentino) em 2 horas, 27 minutos e 28 segundos.

2º. — Francisco Landi (Brasileiro) em 2 horas, 29 minutos e 31 segundos.

3º. — Francisco Carentino (Brasileiro) em 2 horas, 29 minutos e 31 segundos.

SANGUENOL



Contem excelentes elementos tônicos:- Fósforo, Cálcio, Arseniato de Vanadato de Sódio, etc.

OS PALIDOS, DEPAUPERADOS, ESGOTADOS, ANEMICOS, MAES QUE CRIAM, MAGROS, CRIANÇAS RAQUITICAS

RECEBERAO A TONIFICAÇAO GERAL DO ORGANISMO COM O

SANGUENOL

Délio Neves no Olaria

RIO, 22 — O tecnico Delio Neves, ex-preparador do America, tomou posse hoje, da Direção Tecnica do Olaria.

Arranje novos assinantes para A ORDEM. Do contrário, o sr. ou a sra. não são amigos da imprensa católica de nossa terra.

Futebol nos estados
Resultados de domingo último

S. PAULO — Palmeiras 3x Portuguesa Santista 0; Santos 4x Portuguesa de Esportes 1; Radium 2x Juventus 2; Ponte Preta 1x S. Paulo; Corintians 3 x Ipiranga 0 (sábado).

S. SALVADOR — Guaraní 1 x Botafogo 0.

MACEIO' — C.R.B. 5 x Auto Sport 2.

C. GRANDE — Treze 3 x Santa Cruz (Recife) 1.

O Palmeiras quer Santos

S. PAULO, 22 — O Palmeiras está disposto a pagar 1 milhão de cruzeiros pelo passe de Santos, zagueiro do Botafogo, e o ordenado de 25.000,00 cruzeiros mensais.

Sabe?

1 — Quais foram os dois clubes cariocas que, no campeonato do ano de 42, se colocaram nos últimos postos?

2 — "Navegador solitario" é a legenda que sempre acompanha um argentino mundialmente famoso. Sabe o nome?

3 — Qual foi a única nadadora brasileira que se classificou nas Olimpiadas de Berlim?

4 — "Comandante Midosi" é uma prova que, desde 1909 vem sendo realizada todos os anos. A qual esporte se refere?

5 — Qual o club paulista que até hoje venceu o maior número de campeonatos? (profissionais)

(Resposta em outro local)

Se não sabe...

1 — Bangu e Bonsucesso.
2 — Vito Dumas.
3 — Piedade Coutinho.
4 — Remo.
5 — Corintians Paulista, 13 campeonatos.

AMANHA REX AMANHA

Quem é Florence? Madame X? ou a mulher misteriosa? Vá ver "a noiva era ele" para ter a maior surpresa de sua vida!

GARY GRANT e ANN SHERIDAN em:

A NOIVA ERA ELE

"Ela" já não sabia quem cantava de galo em sua casa... A mais alegre e divertida comédia que o cinema tem produzido em muitos anos!

REX — Hoje

Matinée ás 15.30 — Soirée ás 20 horas

Traição do Far-West

HOJE São Luis HOJE

Matinée ás 15.30 — Soirée ás 20 horas

Neve e Sangue

São Pedro — Hoje

Somente soiree ás 20 horas

A Rainha das Amazonas

SABADO No REX SABADO

JUNE ALLYSON, ROSSANO BRAZZI, ELIZABETH TAYLOR, PESTER LAWFORD, JANET LEIGH e MARGARET LEIGH no mais belo TECNICOLOR!

QUATRO DESTINOS

Um poema de rara ternura e grande beleza, um filme feito para conquistar multidões... inspirado por um livro famoso, dirigido por um grande realisador... vivido por um elenco excepcional!

SABADO S. LUIS SABADO

JOHNNY SHEFFIELD (BOY) e PEGGY ANN GARNER em:

BOMBA E PANTERA NEGRA

Um super filme de aventuras, repleto de perigos!!!

Indicador Profissional

ADVOGADOS

ANTONIO TOSCANO CAVALCANTI
ADVOGADO
Escritorio: Rua Acre, 55 — 5.º andar — sala 507
FONE: 43-1396
Residência, Rua Hilário de Gouvêa, 88-ap. 302
FONE: 37-4662
RIO DE JANEIRO

OTTO GUERRA
ADVOGADO
Escritorio: Rua Dr. Barata, 216 — Ribeira
FONE — 2076
Residencia: Rua José Pinto, 277 — Cidade Alta
FONE — 1434

VICENTE DE SOUZA
Advogado
Escritorio e residencia: Rua Fonseca e Silva, 1105 — Fone: 23-64 — Alecrim Natal.

MEDICOS

DR. ALVARO VIEIRA
Chefe de Clinicas cirurgicas do Hospital Miguel Couto
CIRURGIA GERAL — DOENÇAS DE SENHORAS
ELETRICIDADE MEDICA
Consultório: — Av. Duque de Caxias, 198 (Terreo)
Horário: Manhã — 9 ás 12 Tarde — 15 as 18 horas
Fone: 12-84
Residência: Avenida Getúlio Vargas, 704 — Fone: 14-23

Clínica de senhoras
DR. ETELVINO CUNHA
ESPECIALISTA
Curso de aperfeiçoamento no Rio de Janeiro e São Paulo
DOENÇAS DE SENHORAS — PARTOS
Ondas ultra-curtas, bisturi elétrico, eletro-coagulação, etc.
CANCER — TUMORES
Consultas: das 15 horas em diante exceto nos sábados
Consultório: Rua Cel. Bonifacio, 222 — Fone 10-82
Residência: Rua Joaquim Manoel, 590 — Fone 14-95
Petropolis—Natal

DR. EUCLIDES FERNANDES GURJÃO
CLINICA GERAL
Das 15 horas em diante
Residencia — Rua Ana Neri, 359
Consultorio — Rua Princeza Izabel — Edificio Cruzeiro — Fone 2292

DR. EZEQUIEL FONSÊCA
PARTOS E DOENÇAS DAS SENHORAS
Cons. Frei João Maria, 64 — 2.º — Tel. 107
Expediente — das 7 as 9 matinal e tarde
Residencia — Av. Deodoro, 530 — Tel. 1387

DR. JOAQUIM LUZ
PARTOS — DOENÇAS DE SENHORAS
ESPECIALISTA
Ondas curtas, electro-coagulação — Bisturi eletrico
Consultas das 14 horas em diante
Consultorio — Rua Ulisses Caldas, 82-1.º andar
Residência — Avenida Prudente de Morais, 630

DR. HERMANCE PAIVA
CLINICA MEDICA — VIAS URINARIAS
Consultorio: Rio Branco, 580 1 — Fone 2477
Residencia: Coronel Cascudo, 216
Horario: 14 as 18 horas
NATAL — Rio Grande do Norte

DR. EDUARDO CAVALCANTI
MEDICO — OCULISTA
Avisa aos seus clientes, que estara em Natal a partir do dia 15 de janeiro corrente.
Informacoes com o Dr. Hermance Paiva, Av. Rio Branco, 589 — 1º. Cidade Alta e Dr. Jorge Mario, Natal Studio, Rua Amaro Barreto nº 1311 — 1º Andar, telefone 2058 — Mecrim

CLINICA DE CRIANÇAS
— DO —
DR. FERNANDO MEDEIROS
PUERICULTURA — PEDIATRIA
Consultorio e residencia: Presidente Quaresma, 353 — Alecrim — Fone 1693
Consultas: 10 ás 11 e 15 ás 18 horas

DR. OLAVO MEDEIROS
Doenças da pele e sifilis
Chefe da clinica dermatológica do Hospital "Miguel Couto"
Consultório: — Rua Ulisses Caldas, 86-1.º andar
Das 15 horas em diante
Residência: Avenida Campos Sales, 624 — Telefone 17-64

DR. OLAVO MONTENEGRO
DOENÇAS DA NUTRIÇAO, GLANDULAS ENDOCRINAS
(Obesidade, Magresa, Nervosismo, Diabetes, Reumatismo)
METABOLISMO BASICO
CLINICO DE ADULTOS E CRIANÇAS
Consultório: Cel. Bonifácio, 222 — Telef. 10-82
Residência: Avenida Deodoro, 690 — Telef. 18-58
— NATAL —

DOENÇAS NERVOSAS E MENTAIS
DR. OTTO JULIO MARINHO
DIARIAMENTE DAS 15 AS 17 HORAS
CONSULTORIO:
AV. RIO BRANCO, 589 — 1.º ANDAR

DR. PAULO SOBRAL
DA MATERNIDADE JANUARIO CICCO
Ondas curtas — Eletro-coagulação e Bisturi Eletrico
Partos e Doenças de Senhoras
Consultório: Rua Dr. Barata, 210-1.º and. — Fone 1120
Residência: Av. Prud. de Moraes, 746
Consultas de 9,30 ás 11,30 e das 14 ás 17 horas
Natal — Rio Grande do Norte

DR. RICARDO BARRETO
Diretor do Hospital de Alienados
DOENÇAS MENTAIS E NERVOSAS
Consultório: Rua Dr. Barata, 210-1.º — Fone 11-20
Residência: Av. Deodoro, 638 — Telefone 13-51

DR. PEDRO SEGUNDO
ESPECIALISTA
VIAS URINARIAS — PROTOLOGIA E SIFILIS
Cura Radical das hemorroides, varizes e hidrocele, sem operação e sem dor. Blenorragia da uretra, prostata, vesicula, seminais; bexiga e rins. Tratamento rápido das uretrites agudas e crônicas e suas complicações. Perturbações. Uretroscopia
Galvano Cauterio
Das 15 horas em diante
Consultorio: Edificio "Nova Aurora", Rua Dr. Barata, 241-1º andar. Residência: Rua Apodi, 377. Fone 13-50

DR. TEODULO AVELINO
DOENÇAS INTERNAS
Especialmente
CORAÇAO E VASOS
Electrocardiografia
Consultas das 14½ em diante
Residencia: Av. Prudente Morais, 672 — Fone: 17-21
Consultório: Edificio Aurellano, sala 103

DR. VICENTE MONTEROSSO
Ex Ginecologista e Obstétra do H. C. Aer. do Rio de Janeiro
Ex-Chefe de Equipeda Maternidade Clara Basbaum do Rio de Janeiro
Consultas — Doenças das Senhoras, Partos e Analgesia
CONSULTAS — 2as. e sex. Feiras das 14 as 16 horas — Sabados das 9 as 11,30 horas
Av. Rio Branco, 683 — 1.º andar — Sala 5

DR. TRAVASSOS SARINHO
CIRURGIA GERAL
Consultorio: EDIFICIO MOSSORO
Residência: Rua Manoel Dantas, 477 — Fone: 14-10

POMADA MINANCORA
NUNCA EXISTIU IGUAL
PARA FERIDAS, ECZEMAS, INFLAMAÇÕES, COCEIRAS, FRIEIRAS, ESPINHAS, ETC.

Derrotado o Gremio em Sto. Antonio
3x1 o placard a favor dos locais

Não foi feliz na sua estréia, o Gremio, pois fatores os mais diversos juntaram-se para derrotá-lo amplamente em, quase todos os sentidos. Sem se querer desmerecer a autenticidade e a justeza do placard, nem desmerecendo uma vitoria clara e insofismavel, que se desenhava nitida e cristalina, assim mesmo não conseguiu o Gremio nunca encontrar o seu próprio jogo, inexplicavelmente jogadores de comprovadissima classe falharam de forma deveras lamentavel, havendo-se a fase de falhas de uma viagem incomodo e num horario por demais impropria conseqüencia logica da anarquia era reinante na sua atual direção, mas foi nunca o time de Neto, dentro da cancha aquilo que os santantonenses esperavam, e que a torcida [illegible] de ver.

[illegible] jogo propriamente dito, [illegible] o gramado [illegible] [illegible] [illegible]

Labim/UFRN

Emprestimos aos agricultores

Iniciativa do Governo do Estado

O governador Silvio Pedrosa fez encomendar, por intermedio da Secretaria de Agricultura, oito mil enxadas para serem vendidas aos agricultores pelo preço do custo.

E' sem duvida uma providencia acertada, pois sabemos que o pequeno agricultor luta com serias dificuldades para adquirir um instrumento que lhe é de mais absoluta importancia.

Segundo se informa, o preço de cada enxada será de dez cruzeiros.

CASA DE SAUDE S. LUCAS

OPERAÇÕES — MATERNIDADE — CLINICA GERAL
INSTALAÇÕES MODERNAS, — ENFERMAGEM HABILITADA
APARTAMENTOS
QUARTOS DE 1ª E DE CLASSE INTERMEDIARIA
Tratamento especialisado, permitido a qualquer medico da confiança do cliente.
RUA MAXARANGUAPE — TIROL
— NATAL —

A ORDEM

NATAL — Quarta-feira, 23 de Janeiro de 1952

Na Prefeitura de Natal o snr. Creso Bezerra

Ha dias, correm as mais desencontradas noticias em torno da escolha do novo Prefeito da Capital, dizendo-se que o sr. Mario Lira, prefeito interino, teria um substituto.

Falava-se em varios nomes em elementos de mais de um partido, ficando entre os indicados o dr. Creso Bezerra, lider do PSD na Assembléia Estadual.

Ontem, a noticia veio a confirmar-se, sendo nomeado Prefeito de Natal o conhecido Médico, que assim deixará a liderança no legislativo.

Ao que se diz, a reunião de ontem do PSD tratou do assunto, estudando qual o sucessor do deputado pessedista, na liderança da assembléia.

Escola Técnica de Comercio de Natal

FISCALIZADA PELO GOVERNO DA UNIÃO

INSCRIÇÕES

De 4 a 16 de fevereiro, para:
Exames de 2a. epoca
Exame de Admissão ao Curso Básico
Exame de Escrituração Mercantil, Estenografia Datilografia e Caligrafia aos candidatos ao Curso Técnico de Contabilidade

EXAMES

De 16 a 22 de fevereiro, para:
2a epoca.
De 20 a 26 de fevereiro para
Admissão ao Curso Básico
Admissão ao Curso Tecnico.

MATRICULAS

De 4 a 26 de fevereiro para,
Alunos pertencentes ao estabelecimento.
Dia 29 de fevereiro para
Candidatos aprovados em exames de admissão aos Cursos Básico e Técnico de Contabilidade

QUAISQUER INFORMAÇÕES NA SEDE DA ESCOLA, AVENIDA JUNQUEIRA AIRES, No. 398, DE 19 AS 21 HORAS

DR. JESSE' D. CAVALCANTI

CIRURGIÃO DENTISTA

Consultorio e residencia: Av. Deodoro, 433 — Fone 1478
Expediente: Das 14 as 18 horas — Aos sabados das 8 As 11 horas

Delegacia Regional do Trabalho

Aos proprietarios de Onibus e auto-lotação

Esta Delegacia foi avisada de que há consideravel numero de empregados menores, alguns até com menos de 14 anos, nos ONIBUS E AUTO-LOTAÇÃO desta praça, razão por que chama a atenção dos proprietarios para o seguinte:

"Ao menor de 14 anos é vedado o trabalho" (art. 403 da C. L. T.). "Ao menor de 18 anos é vedado o trabalho noturno, compreendido entre ás 22 e as 5 horas (art. 404 da C. L. T.). "Os menores de 18 anos só poderão ser admitidos, como empregados, nas emprêsas ou estabelecimentos de fins [illegible] aqueles que lhes forem equiparados, quando possuidores da Carteira de Trabalho do Menor (art. 413 da C. L. T.).

De acordo com o artigo 157, item IX da Constituição Federal, o menor que tiver menos de 14 anos só poderá trabalhar com autorização do Juiz de Menores.

Esta Delegacia iniciará neste sentido, na proxima semana rigorosa fiscalização.

Natal, 22 de Janeiro de 1952.

Cicero Mendonça Delegado Regional do Trabalho

Noticiário Natalense

AUMENTO DE CAPITAL — Em edital publicado no Diario Oficial o Banco do Rio Grande do Norte convida todos os seus acionistas, para se reunirem *às 16 horas do dia 29 do corrente* em sua séde social.

Durante essa reunião deverá ser deliberada a ratificação do aumento do Capital Social de Cr$ 3.500.000,00 para Cr$ 7.000.000,00.

RESERVISTAS NAVAIS — A Capitania dos Portos está convidando varios reservistas navais afim de comparecer á sua secretaria. O Diario Oficial de hoje publica uma lista dos mencionados reservistas.

MATRICULAS — Acha-se aberta na Secretaria do Departamento de Agricultura, até o dia 15 de fevereiro a matricula para os exames de admissão ao 1.º ano do Curso de Prático Rural da Escola Pratica de Agricultura.

PROPRIETARIOS DE ESTABULOS — Estão sendo convidados os proprietarios de estabulos que fornecem leite para o consumo público da capital, a comparecer ao Serviço de Policia Sanitaria e Fiscalisação do Leite, *afim de revalidarem* as matriculas dos estabulos de sua responsabilidade e tomarem conhecimento das exigencias sanitarias.

Para isso foi estabelecido o prazo de 10 (dez) dias a contar da data de ontem, 22 *do* janeiro.

"BANDO" — Circulará dentro em breve nesta capital dia número a mais, da conhecida revista "Bando". O número em aprêço surgirá desta vez com trabalhos da autoria dos professores Raimundo Nonato, Verissimo Melo, Manoel Rodrigues de Melo e Helio Galvão. "Bando" que vai aparecer em forma de livro está sendo confeccionado nas oficinas gráficas deste jornal.

FALTA DAGUE — Familias residentes na rua *Jundiaí, reclamam por* nosso intermedio, providencias urgentes do Engenheiro-chefe da Repartição de Saneamento de Natal, no sentido de ser normalizado o fornecimento daqua naquela artéria.

Alegam os reclamantes que dias há em que o precioso liquido aparece mas turvas, para logo desaparecer. Ou então a correr num filete, que não dar para atender ás necessidades caseiras, havendo dias, os piores, que não pinga nem uma gotinha.

Em vista dessa anormalidade, as familias da rua Jundiaí esperam as providencias do sr. Diretor da Repartição do Saneamento.

Antonio Soares Filho
ADVOGADO
Av. Floriano Peixoto, 512
Fones: 1700 — 1722

Nosso Parque Ferroviario

Criado um Distrito de Construção junto á "Sampaio Correia"

Desde que assumiu a direção da "Sampaio Correia", procurou o engenheiro João Galvão de Medeiros solucionar os problemas de pessoal e material existentes naquela via-ferrea. Como alguns engenheiros daquela Estrada se encontram exercendo atividades em outras repartições federais, por determinação do Sr. Presidente da Republica, o Diretor da Sampaio Correia entrou em entendimento com o Diretor do Departamento Nacional de Estradas de Ferro, no sentido de ser criado um Distrito de Construção, junto áquela ferrovia, a cujo cargo ficariam os serviços dos prolongamentos Oscar Nelson — São Miguel de Jucurutú e Afonso Bezerra — Macau, serviços que pela sua amplitude e dada a deficiência do número de engenheiros atualmente prestando serviços na Sampaio Correia, não podiam ser supervisionados pela administração da Estrada.

O Diretor do Departamento Nacional de Estradas de Ferro, levando em consideração a exposição feita pelo engenheiro João Galvão de Medeiros, prontamente atendeu a sua solicitação, criando o Distrito de Construção, já se encontrando entre nós o engenheiro Correia Costa que chefiará o Distrito.

JOÃO WILSON MENDES MELO
ADVOGADO
Escritorio — Avenida Duque de Caxias, 206 — 1.º
Residencia — Av. Rodrigues Alves, 776 — NATAL

RAIMUNDO DE FREITAS BARROS
ADVOGADO
Rua Princeza Isabel, 702
NATAL — Rio G. do Norte

GINASIO 7 DE SETEMBRO
Escola Técnica de Comércio "7 de Setembro"
RUA SERIDO, 419 — TEL. 15-17
JARDIM DE INFANCIA, PRIMARIO E ADMISSÃO — Acham-se abertas as matriculas, começando as aulas no dia 1 de fevereiro
GINASIAL E TECNICO DE CONTABILIDADE — Matriculas na 2.ª quinzena de Fevereiro; inicio das aulas no dia 3 de Março.
EXAMES DE ADMISSÃO AO GINASIO — Inscrições, de 1 a 18 de Fevereiro; provas, 20 de Fevereiro
SEGUNDA EPOCA — Ginasial e Técnico de Contabilidade — 18, 19 e 20 de Fevereiro

Intervenção do Estado no Dominio Economico

Texto integral da nova Lei

Continuação do número anterior.

§ 2 — A Comissão entregará os produtos ou mercadorias *ao consumidor por intermedio* de estabelecimentos privados que habitualmente exerçam esse atividade, ou organização de qualquer natureza que tenha esse objetivo, inclusive cooperativas e Prefeituras Municipais, podendo, em último caso, realizar vendas diretamente ao consumidor. As distribuições far-se-ão equitativamente de forma a impedir o açambarcamento e a especulação.

§ 3 — Nas compras e desapropriações dos bens previstos no inciso I do art. 2 desta Lei, o impôsto de vendas e consignações será pago pelo vendedor, ou pelo desapropriado.

Art. 14 — Fica sujeito à *multa de Cr$ 500,00* (quinhentos cruzeiros) a Cr$ 100.000,00 (cem mil cruzeiros), sem prejuizo de outras sanções penais que couberem na forma da Lei, aquele que:

a) — vender ou expuser a venda mercadorias ou bfe-

b) — sonegar generos ou mercadorias, recusar, vender serviços por preços superiores aos tabelados; dê-las ou as retiver com fins de especulação;

c) — não mantiver afixada em lugar visivel e da facil leitura a tabela de preços dos generos e mercadorias, *serviços ou diversões públicas populares*.

d) — favorecer ou preferir comprador ou freguês, em detrimento de outros, ressalvados os sistemas de entrega ao consumo por intermedio de distribuidores ou revendedores;

e) — negar ou deixar de fornecer a fatura *ou nota*, ou caderno de venda, quando obrigatório;

f) — produzir mercadorias cuja embalagem, pêso ou composição tansgrida determinações legais;

g) — efetuar vendas ou ofertas de venda, e compras ou ofertas de compra, que incluam, sob qualquer forma, uma prestação oculta.

h) — efetuar vendas *ou ofertas de venda e compra*, ou oferta de compra que previnam a entrega de produtos inferiores, em quantidade ou qualidade aos faturados ou a faturar;

i) — subordinar a venda de um produto à compra simultanea de outros produtos ou a compra de uma quantidade imposta;

j) — estorvar ou impedir a observância das resoluções que forem baixadas pela COFAP no uso de suas autarquias;

k — sonegar documentos e comprovantes exigidos para apuração do custo de produção e de venda, ou impedir ou dificultar exames contabeis que forem julgados necessários, ou deixar de fornecer esclarecimentos que forem exigidos, observado sempre o disposto no art. 34 desta Lei.

§ 1 — Na aplicação da multa atender-se-ão ao valor da operação considerada infringente desta lei, as circunstancias do fato e a condição econômica e grau de instrução do infratar.

§ 2 — Responderão, solidariamente, pelo *pagamento* da multa, os proprietários, os administradores, os gerentes e os signatários da fatura ou nota ou do caderno de venda, quando exigidos, ou quem efetuar a venda.

Art. 15 — As sociedades ou firmas que produzam generos ou mercadorias de primeira necessidade ou que prestem serviços essenciais ou que daqueles gêneros ou mercadorias façam comercio ou transporte, e *cujas vendas* ou receitas excedam a Cr$ 500 000,00 (quinhentos mil cruzeiros) anuais, são obrigados a enviar a COFAP anualmente, até o dia dez (10) de maio, os balanços acompanhados da conta de lucros e perdas, sob pena de multa de Cr$ 500,00 (quinhentos cruzeiros) a Cr$ 20.000,00 (vinte mil cruzeiros).

Paragrafo unico — *Ficam* isentos desta exigencia as sociedades que, por lei, estiverem obrigadas a dar publicidade aos seus balanços.

Art. 16 — O infrator será autuado na presença de duas testemunhas, pelos propostos ou agentes de fiscalização da COFAP ou dos orgaos auxiliares, devendo constar a assinatura do infrator ou declaração, pelo autuante, da recusa.

§ 1 — O auto será lavrado em duas vias devendo a primeira ser entregue na COFAP (COAP ou COMAP, dentro do prazo de vinte e quatro (24) horas, entregando-se a segunda ao autuado.

§ 2 — O autuado terá 15 dias para apresentar sua defesa, *devendo o julgamento* da infração ser feito no prazo improrrogável de 45 dias.

§ 3 — Os prazos serão contados a partir da data da autuação.

Art. 17 — As multas por infração desta Lei serão aplicadas, nas capitais, pelos Juizes da Fazenda Pública e, no interior, pelo Juiz de Direito local, mediante a apuração da infração pelo COFAP ou pelos seus orgãos auxiliares.

§ 1 — O infrator, simultaneamente com a sua defesa, depositará cinquenta por cento do valor da multa ou prestará fiança idônea, de pessoa fisica ou juridica.

§ 2 — O prazo para a apresentação da defesa será de cinco dias, a contar da citação do infrator.

§ 3 — Apresentada a defesa, será dada à vista dos autos ao Ministério Público, como representante do orgão que tiver verificado a infração.

§ 4 — Da decisão do Juiz caberá recurso de agravo, com efeito suspensivo, para o Tribunal de Justiça.

Art. 18 — Os recursos administrativos previstos nesta Lei serão interpostos dentro do prazo de quinze dias úteis, fatais e improrrogaveis, a contar da data do publicidade do ato.

Parágrafo único — Não havendo recurso no prazo legal, será a multa inscrita como divida ativa da União.

Art. 19 — No caso de reincidência poderá o Juiz de *Direito decretar a interdição total ou parcial* do estabelecimento por um prazo de cinco (5) a noventa (90) dias.

Parágrafo único — As sanções administrativas ou judiciais impostas ao infrator não dará lugar a rescisão da locação.

DISPOSIÇÕES GERAIS

Art. 20 — Os estabelecimentos devidamente aparelhados, a juizo das autoridades sanitarias, poderão fornecer ao comercio varejista de generos alimenticios ou diretamente aos consumidores, carne retalhada, classificada, em embalagem adequada.

Art. 21 — Mensalmente publicará a COFAP, no **Diario Oficial**, um relatorio de suas atividades acompanhado de balancete da receita e despesa do serviço.

§ 1 — O relatorio mencionará obrigatoriamente:

a) a relação das mercadorias adquiridas por compra ou desapropriação;

b) — a relação das mercadorias vendidas por grosso e a varejo;

b) — a relação das mercadorias vendidas por grosso e das vendidas por presso, constara sempre a quantidade, o preço e o nome das pessoas a quem tenham sido vendidas ou de *quem tenham sido adquiridas*, com os respectivos endereços.

§ 3 — As vendas a varejo serão mencionadas no relatorio com a indicação do posto que as fez a especificação da especie, quantidade e valor.

Art. 22 — A COFAP remetera, ate o dia 30 de março *de cada ano, ao Tribunal de Contas, para exame e julgamento*, o levantamento anual de suas contas com base nos relatorios e balancetes mensais, a que se refere o art. 21 desta Lei.

Art. 23 — E criado o cargo em comissão de Presidente da Comissão Federal de Abastecimento e Preços com os vencimentos correspondentes ao simbolo CC-1.

Art. 24 — São criados vinte e quatro (24) cargos, em comissão, de Presidentes das Comissões Estaduais e Territoriais de Abastecimento e Preços, que serão ocupados por cidadãos de reconhecida competencia e idoneidade, livremente nomeados pelo Presidente da Republica.

Paragrafo unico — As funções de que trata este artigo é atribuido o simbolo CC-7, que correspondera aos vencimentos mensais de Cr$ 7 230,00 (sete mil duzentos e trinta cruzeiros).

(Continua)

Reportagens da França

(Conclusão da primeira)

Paris dos poetas e dos artistas do Paris universitário. Enquanto o primeiro sempre ficou acantonado na colina Sainte Geneviève, o segundo é infinitamente mais nomade, deslocando-se, segundo as epocas de Montmartre para Montparnasse e de Montparnasse para Saint Germain des Prés com, entre as duas margens, o fio de prata do Sena, cujos cais são a parte mais deliciosa da paisagem parisiense.

Porem, como falar dignamente de Paris sem evocar os problemas da circulação na capital, que sempre foram prementes, desde o tempo em que a maior parte das ruas citadinas eram *estreitas e tortuosas, cheias* de poeira e de lama até a ultima epoca, em que a onda turbilhonante dos carros e a imagem mais sensivel de uma vida que diminui o seu ritimo em certas horas, mas que nunca para. O comercio devia, muito naturalmente resolver esse caso, não o antigo comercio dos nautas que deu a capital as suas armas as grandes lojas e os grandes restaurantes, todo esse luxo da margem direita, opulento e abundante, para onde confluem as riquezas do mundo inteiro, depois de redistribuidas.

Outras riquezas: os Museus, os teatros, as salas de espetaculos, todos esses lugares em que a arte e o prazer se dão as mãos e formam a outra face desta cidade que conta tambem tantos santuários, bibliotecas e salas de curso. Temos que parar, pois, poderiamos correr o risco de não saber terminar, e o sr. Alfred Latour, sabe, melhor do que ninguem que não disse tudo. Não podia mesmo tudo dizer. Outros, maiores do que ele, Victor Hugo e Balzac não o conseguiram tambem. Mas um retrato não é um inventario. Na *fisionomia* de Paris, ha tambem rugas e verrugas; ha esse povo imerso e quase subterraneo, que parte, pela manha para o trabalho e só volta a tarde

Para ler no onibus

1. O [illegible] que existe no fundo dos espiritos e provem de ninguem ousar bem dos seus [illegible] e nasce sem parar [illegible] vive de em pau [illegible] e sae o seu vizinho.

2. Em [illegible] de [illegible] respeito a [illegible] e [illegible] [illegible] [illegible]

Labim/UFRN

ACORDO MILITAR Brasil-Estados Unidos

Para Defesa do Hemisfério Concorrerá com forças e armas

RIO, 24 — O Estado Maior do Exercito, Aeronautica e Marinha aprovou, juntamente com os respectivos ministros, inclusive o general Estillac Leal, aprovou o acerto do acordo a ser assinado por estes dias entre o Brasil e os Estados Unidos. O acordo é de carater militar e visa a defesa do hemisferio. O Brasil segundo o mesmo tratado, concorrerá com forças e armas para a defesa das Americas.

A ORDEM
Propriedade do Centro da Imprensa S. A.
ANO XVI-Rio Grande do Norte — Natal — Quinta-feira, 24 de Janeiro de 1952 — N. 4785

Direitos autorais para as Americas

Esbocado o seu regulamento

WASHINGTON, 24 — (USIS) — Altos funcionarios governamentais e educadores de 18 repúblicas americanas decidiram sobre acordos de direitos autorais de seus países dentro da provisoria Convenção Universal de Direitos Autorais. Concluindo sua tarefa antes da data marcada, os representantes de vários países completaram um artigo para a inclusão na propria convenção universal, determinando as relações que devem existir entre os arranjos de direitos autorais nas Americas e o acôrdo universal. A Convenção Universal de Direitos Autorais deverá simplificar, codificar e unificar as leis de direitos autorais em todos os países do mundo.

Colocadas ha 4 anos

As rosas continuam frescas

OKLAHOMA CITY 24 — As rosas que coroaram a estátua de Nossa Senhora na igreja de Santa Maria, Stockport, Inglaterra, ainda estão frescas após quatro anos, informou o Padre James Turner, vigario da igreja ao "The Southwest Courier" periodico da diocese de Oklahoma City e Tulsa.

Não obstante três coroas de rosas terem sido sobrepostas, uma a outra — uma em cada ano — nem uma unica pétala caiu de uma só rosa durante todo esse tempo, relata o Pe. Turner. O vigario da igreja não atribuiu á causa sobrenatural a ocorrencia. "A que atribuir esse extraordinario fenomeno, não posso revelar no presente momento. Posso, apenas, dizer que dias chegarão em que revelarei todos os fatos ligados a essa manifestação, a qual não pode ser atribuida a uma simples coincidencia. "Lastimo que não possa ser mais explicito. Algum dia terei a liberdade de revelar tudo o que desejo". (N.C.).

Só poderá ser resolvido pela paz

Fala o Alto Comissario da ONU

PARIS, 24 — (USIS) — O Alto Comissario das Nações Unidas para Refugiados, dr G. J. Van Heuven Goedhart, afirmou perante a Comissão Social da Assembléia Geral que, para beneficio dos paises dominados pelos comunistas, o problema de refugiados só pode ser resolvido pela paz mundial e não forçando as pessoas a retornarem á uma morte provavel em suas terras natais.

Essa declaração foi feita em resposta aos ataques do bloco soviético contra o Alto Comissario e sua agencia, e ás exigencias de que milhares de refugiados da tirania sovietica fossem devolvidos aos paises atraz da cortina de ferro.

Depois dessa afirmativa, a Comissão deliberou contra todos os paragrafos da Resolução da Bielo-Russia que incluia uma proposta para a repartriação de todas as pessoas deslocadas.

As soluções dadas pelas Nações Unidas ao problema de refugiados são sempre humanitarias, afirmou Goedhart, e a única sombra nessas soluções é a atitude dos russos e dos paises por eles dominados.

Falso congresso de paz

É apenas um pretexto comunista

RIO, 24 — O Chefe de Policia do Distrito Federal acaba de proibir a realização, nesta Capital, do anunciado Congresso Continental pró-paz, que já estava agitando os meios comunistas. O Chefe de Policia tem provas sobejas de que se trata de um movimento de carater vermelho, desshs que o comunismo internacional joga disfarçadamente pelo mundo.

Perseguição Religiosa na China

CIDADE DO VATICANO 24 — Uma fonte do Vaticano informa que há na China comunista uns mil e quinhentos sacerdotes, cem irmãos leigos e seiscentas freiras, entre estrangeiros e chineses. A agencia católica de noticias ARI, informou que restam apenas 50 bispos catolicos, de 144 que havia, após as mortes, prisões e expulsões efetuadas. Recentemente, a Sacra Congregação da Fé a acusação de que 241 missionarios foram expulsos da China comunista em 1951, e que 22 bispos e pelo menos 300 sacerdotes e freiras foram encarcerados sob acusação de sabotagem e oposição ao regime vermelho chinês.

O JORNALISMO É UM DOS PODERES DO REGIME DEMOCRATICO. — Bowles

Universidade Catolica de Pernambuco

RECIFE, 24 — A Universidade Católica de Pernambuco é uma realidade — uma grande e radiosa realidade: o presidente da Republica acaba de aprovar os seus Estatutos, equiparando-o assim, para todos os efeitos, as demais Universidades brasileiras em pleno funcionamento.

A Universidade é uma criação cento por cento da Faculdade de Filosofia Manuel da Nobrega. Esta, a extraordinaria pioneira da iniciativa, graças ao dinamismo, á cultura e tenacidade do primeiro Magnifico Reitor da Universidade, padre Francisco Bragança S.J.

A Universidade Catolica de Pernambuco já está integrada pelas Faculdades de Filosofia Manuel da Nobrega, Escola Politécnica e Faculdade de Ciencias Economicas. A Faculdade de Ciencias Médicas do Recife, ultimada a sua oficialização, ingressará no conjunto da Universidade. E assim, dentro de pouco tempo, a Universidade Católica de Pernambuco terá completo os seus quadros de ensino superior.

Campeão da dissolução familiar

O novo projeto de Nelson Carneiro

RIO, 24 — Chegou á Comissão de Constituição e Justiça da Camara mais um projeto divorcista do dr. Nelson Carneiro. Agora ele quer que seja reformada a propria Constituição, suprimindo-se a referencia a "casamento indissolubel". Sabe-se que a maioria, senão a totalidade dos membros da referida Comissão, é contraria ao divorcio.

LEIA A ORDEM e verifique se você não está lucrando diariamente alguma coisa para o bem de seu espirito.

Acordos para auxilio militar

Edward Miller friza a sua necessidade

S. FRANCISCO, California, 24 — O sr. Edward G. Miller Jr., Secretario de Estado Assistente para os assuntos interamericanos, afirmou que a adoção e um programa de auxilio militar á America Latina "reflete a urgencia da situação mundial, e a necessidade de construir o poderio defensivo coletivo do hemisferio".

Miller, após mencionar a verba de 38 milhões de dolares para assistencia á America Latina segundo a Lei de Segurança Mútua de 1951, disse:

"Nosso propósito ao pedir ao Congresso a votação destas verbas foi colocar as Repúblicas em posição de contribuir de modo imediato e tangivel para o cumprimento de uma resolução votada na Reunião dos Ministros do Exterior das Republicas Americanas, em Washington, em março último, relativa ao principio do auxilio próprio e assistencia mútua e á necessidade de construção de forças armadas mais bem dotadas para a defesa coletiva".

O discurso de Miller foi pronunciado no Clube Comercial e Camara Comercio de S. Francisco.

O Secretario Assistente falou do Programa de Auxilio Militar e da formação de uma Comissão Mista Brasil-Estados Unidos "para desenvolvimento econômico, como dois novos tipos de programas que visa ao mesmo propósito, isto é o proposito de "fortalecer nossos amigos e aliados num momento de crise da historia mundial e torná-los mais capazes de representar papel importante no mundo de hoje".

O objetivo básico dos Estados Unidos ao fazerem tais acôrdos "é tratar da manutenção da liberdade das linhas maritimas, da segurança das instalações estratégicas militares e da proteção das instalações de comunicações e fonte de materiais estratégicos", disse Miller.

Será o o Presidente

RIO, 24 — Cresce o movimento em favor da candidatura do sr. João Goulart, elemento de toda confiança do presidente da Republica, para a presidencia do Partido Trabalhista Brasileiro, na proxima resttruturação.

MULHER JUIZ DE PAZ

PORTO VELHO, 24 — Foi nomeada juiz de paz neste territorio federal, para o distrito de Pedras Negras, alto do rio Guaporé, a sra. Antonia Quintão Sampaio. E' a primeira vez que, no territorio, uma mulher exercerá semelhante cargo neste territorio

Treinamento Militar Universal



WASHINGTON, 24 (USIS) — O Secretário de Defesa Robert A. Lovett declarou que um sistema de Treinamento Militar Universal nos Estados Unidos viria crear "um certo conhecimento da parte de nossos inimigos" de que eles jamais conseguiriam vitoria atacando o mundo livre. Lovett falou a favor de tal treinamento perante a Comissão das Forças Armadas da Câmara de Representantes, que está estudando a Legislação sobre o assunto.

O Secretário de Defesa disse ainda que o treinamento compulsório para todos os jovens capazes fisicamente permitiria aos Estados Unidos permanecerem militarmente, quando reduzisse seus exercicios efetivos.

Uma lei estabelecendo Treinamento Militar Universal foi também introduzida no Senado, assinada por oito senadores.

A comissão naval americana resolveu que a proposta só entrará em vigor, isto deverá se sobrepor as convenções ou arranjos entre paises, já existentes. Foi ainda resolvido que em qualquer divergencia entre a convenção universal e qualquer acôrdo internacional que a precedia ou siga, deverá prevalecer o mais recente entre as partes contratantes.

Os delegados da reunião decidiram ainda submeter o texto do artigo aos governos americanos para sua aprovação, e recomendar que ele seja proposto á conferencia inter-governamental que se reunirá em Genebra em agosto próximo.

Elogiada a atitude do Japão

John Dulles envia uma carta a Yoshida

WASHINGTON, 24 — O sr. John Foster Dulles, representante do Departamento de Estado norte-americano para os Assuntos do Tratado de Paz com o Japão, enviou uma carta ao Primeiro Ministro japonês, sr. Shigeru Yoshida, elogiando a mesma "corajosa e direta" com que aquele país anunciou não ter nenhuma intenção de concluir um tratado bilateral de paz com o regime comunista chinês. A carta de Dulles diz ainda que as claras declarações de Yoshida deveriam eliminar quaisquer confusões que por acaso houvessem surgido das primeiras especulações sobre os desejos do govêrno do Japão"

Agua! Agua!

Pessoas de varios bairros desta Capital, inclusive de Petropolis e Cidade Alta e tambem este jornal continuam clamando: Agua, agua.

Nossas maquinas estão em risco de grave prejuizo, a falta dagua para resfriamento das linotipos.

Fazemos daqui um apelo veemente a Repartição de Saneamento de Natal para que melhore a situação, nossa e dos moradores desta cidade

O QUE OCORRE NO MUNDO

NOTICIARIO DO USIS

PARIS, 24 — A mais extensa pista "dura" das bases aereas francesas — a pista Este-Oeste do aerodromo de Villaroche — foi inaugurada recentemente pelo sr. Montel, secretario de Estado das forças armadas (Aeronautica).

O ministro em segunda visita aos hangares postos a disposição de todos os produtores aeronauticos franceses para suas experiencias e admirou os mais recentes protótipos no campo da aviação de caça, da aviação de transporte de planadores, e principalmente de aviação civil.

A' saida de sua visita, o ministro acentuou o esforço aeronautico francês e indicou que, no estado atual, era preciso aceitar uma ordem de urgencia. "De que nos serviria, concluiu o sr. Montel, contruir casas e forçar a felicidade do país, se tudo isso deveria um dia ser reduzido a cinzas por falta de proteção?"

PARIS, 24 — O Sr. de Chevigné, secretario de Estado da Guerra, entregou na pompa a Cruz de Guerra á Aeronautica de Bel Lor, proximo de Tr. Baixos Pirineus).

A citação concedendo esse galardão lembra que o mosteiro foi sob a ocupação, um dos focos mais ardentes da resistencia nesta região. Três superiores desse convento foram presos, dos quais dois deportados.

NOVA YORK, 24 — Em comemoração ao primeiro aniversario da criação do Quartel General Supremo das Forças Aliadas na Europa o General Dwight Eisenhower, comandante das Forças do Pacto do Atlantico Norte, transmitiu uma mensagem através de um programa de televisão irradiado para todo o país, na qual citou o consideravel progresso alcançado pelas 12 nações do Tratado, no ano de 1951, e a moldagem de uma força eficiente de defesa, "apezar dos desapontamentos e desencorajamentos".

Mais de um milhão

Prisioneiros ainda retidos pela Russia

GENEBRA, 24 — A comissão da ONU sôbre prisioneiros de guerra, inaugurou seu periodo de reuniões, hoje nesta capital. Dos 10 países convidados apenas a Russia não enviou delegados.

Durante a reunião, ficou sabendo-se que a União Soviética mantem em seu territorio mais de um milhão de prisioneiros de guerra alemães e japoneses.

O QUE OCORRE NO BRASIL

Noticiario da Radiopress

JOÃO PESSOA, 24 — O brigadeiro Ivo Borges esteve neste Estado, aonde veio assentar providencias para melhoramento nos aeroportos desta capital e de Campina Grande, tendo aconselhado os pontos pitorescos da cidade na Companhia do governador José Americo de Almeida.

DELEGADO DAS ARABIAS

BELEM, 24 — A imprensa local vem dando que o delegado de policia de Cuiaba transferiu a Delegacia para o predio da Prefeitura e [illegible] dias sem comparecer á repartição, deixando o Prefeito e demais funcionarios da Municipalidade na rua, sem poder despachar o expediente. O Prefeito veio a Belem a-fim-de pedir providencias

DANTON SE ARREPENDEU

RIO, 24 — Comenta-se [illegible] presidencia do PTB caberá a [illegible] Danton Coelho [illegible] PTB [illegible] Danton Coelho [illegible] Deputado Medeiros Neto [illegible] Deputados [illegible] Dante del Picchia, na presidencia da comissão reestruturadora do PTB paulista. Voltou assim Danton á presidencia, depois de conferenciar com o presidente da R. [illegible]

O ESCANDALO DO IMPOSTO SINDICAL

RIO, 24 — Repercutiu na [illegible] dos Deputados o escandalo da Comissão do Imposto Sindical. Os srs. Danton Coelho e Lucio Bittencourt [illegible] do PTB, pediram a dissolução duma comissão parlamentar de inquerito para apurar as irregularidades [illegible]

MUTILADO NUMERAÇÃO INCORRETA

Labim/UFRN

CENTRO DE IMPRENSA S. A.
Sede — Rua Dr. Barata, 216 — NATAL
Presidente — OLIMPIO PROCOPIO DE MOURA
Gerente — POLIDRO CORREIA
A ORDEM
DIARIO VESPERTINO
(Circula desde 14-7-1925)
Diretor — OTTO GUERRA
Secretario — XAVIER PINHEIRO
TELEFONES
Direção 20-76 — Gerencia 19-49 — Redação 13-22 — Presidencia 19-36
ASSINATURAS
Ano .. .. Cr$ 120,00
Semestre 62,00
Trimestre 35,00
VENDA AVULSA
N. atrasado 1,50
N. do dia .. .. Cr$ 1,00
PUBLICAÇÕES — TABELA NA GERENCIA
REPRESENTANTES
RIO — Sr. E. LARA, Senador Dantas, 45-1.º andar — Fone 22-1614
S. PAULO: — Raul Sammarco, Rua Felipe de Oliveira, 21 2.º andar
Fone. 80-372

Confissão de Lucifer

OTTO GUERRA

Tem a Igreja Católica um centro de unidade, contra o qual em vão têm se jogado todas as forças inimigas Esse notavel centro. é o papado, instituido não pelos homens, porém pelo próprio Jesus Cristo, quando entregou a Pedro o poder das Chaves: "Apascenta o meu rebanho", depois da triplice pergunta e da triplice confissão descrita pelos evangelistas.

Dai terem os católicos, legitimamente, um respeito especial pela pessôa do Papa, que Santa Catarina de Sena denominava "o doce Cristo na terra". Alguns autores vão mais adiante e dizem que o Papa é uma segunda eucaristia, no sentido de que ele tambem é uma presença viva do Cristo, de quem é Vigario na terra.

E é tal a força moral do Papado, que mesmo nações não católicas, quando seus governantes perdem as escamas do odio e do despeito que cegam tantos, reconhecem o valor da instituição, mantendo até representantes junto ao Vaticano.

Agóra, o camuflado chinês se lembrou duma aventura que lhe parece genial. Combater o papado com... outro papado. E toca a oferecer o "munus" apostolico a pobres bispos católicos conservados em prisões comunistas. Como era de esperar, os prelados não aceitaram. Não ha poder na terra capaz de instituir um Papa.

O centro da cristandade foi posto por Jesus Cristo. Deus vivo e verdadeiro. Nem Stalin, nem Lenine, tinham se lembrado dessa loucura rematada. Vem agora Mao Tse Tung e sonha com o impossivel.

Bem que se diz: o demonio não passa de um macado de Deus...

Lucifer está proclamando pela sua bóca suja a grandeza do Papado, o valor da unidade do catolicismo.

Efemérides Estaduais

Janeiro 24

1824 — O presidente da Camara Municipal, Manoel Teixeira Barbosa, assume o governo da Provincia

FUNDAR E MANTER UM JORNAL, DESTINADO A ESCLARECER E CONGREGAR OS ESPIRITOS E' EM CERTO SENTIDO OBRA TÃO NECESSARIA E MERITORIA COMO LEVANTAR UM TEMPLO — Cardeal Lavigerie

A greve dos coveiros

Chegaram-nos noticias de New-York de uma das mais impressionantes greves, a que reputamos 'sui generis' entre todas as de que sabemos, a greve dos coveiros. Com o costumeiro rótulo que encabeça todos esses movimentos, nem sempre inspirados na justiça, quasi sempre de inspiração bolchevista através dos sindicatos em geral, em mãos vermelhas, chegaram-se, de chófre, a uma situação angustiante, porque rebentada repentinamente

Não creio tanto que os sentimentos dos grevistas, mesmo quando reclamam a majoração de seus salarios, cheguem ao ponto alto e espalhafurdio, que, em nome da justiça, percam absolutamente as noções elementares de humanidade

Observa-se nessa greve curiosamente, esse aleijão feminino, a dos coveiros novaiorquianos: esqueceram-se dos deveres humanos, que se não podem olvidar, em nome de reivindicações de classe contra o outro, que não tomará jamais conhecimento das reclamações insolentes, a todos defunto.

Lá ficaram eles insepultos à flor da terra que lhe nega o minimo de suas aspirações, sete palmos a dentro para repouso derradeiro dos seus restos mortais, ao deixarem os latifundios imensos para seus verdugos, uma classe que irá viver sempre a custa dos seus ossos. Eis muito mais que o simbolo o retrato autentico de todos os grevistas injustos espalhados pelos quadrantes do mundo, que lhe anunciam, em trombetas de morte, as mensagens lugubres do exterminio nas clamorosas atitudes das greves injustas.

A voz altiloquente desses cadaveres, pelo estupido mostruario da ossada branca sóbe até aquele que promulgou no monte das bemaventuranças: "os que choram serão consolados", e, mais adiante: "ditosos os mortos que morrem no Senhor, pois, suas obras seguirão na sua trajectoria".

Felizmente, conta a noticia, em seu remate, aqueles milhares de noviorquianos se fizeram ouvir, no clamor de sua prece por aqueles que guardaram não só a letra mas o espirito das obras de misericordias corporais: enterrar os mortos,

O Cardeal da maior cidade do mundo deu o maior exemplo do mundo em materia de caridade fraterna: convocou seus clerigos e com eles empunhou as picaretas e pegou das pás, e juntamente com os corpos daqueles felizes, que não mereceram lagrimas de humana compaixão, enterraram os suores corporais e lagrimas espirituais, para exemplo de uma geração, raça malvada insensivel até á beira dos tumulos, onde se ensina o termo da jornada neste mundo, quando nada mais adiantará aos coveiros desalmados senão que o não sejam nem de si proprios.

A ORDEM
Preço - Cr$ 1,00

NOTICIAS DO INTERIOR DO ESTADO

Caraúbas

No dia cinco do corrente, teve lugar a benção do maquinario da mina de scheelita denominada "Nossa Senhora das Graças" encravada em terreno da fazenda "Maturi", deste Municipio, do sr. Vital Fernandes, sendo explorada pela Sociedade de Mineração Potiguar Ltda. composta dos seguintes socios Drs. Roberto Grenwood, geologo inglez, dr. Oscar Piquet, tecnico em mineralogia e veterano nesse ramo de industria, inspirador da organização em apreço; Isidro Araujo e Oscar Siqueira e ainda o cel. Missias Targino da Cruz, o realisador da industria.

Durante todo o dia, chegavam automoveis e caminhões lotados de pessoas deste e de outros municipios vizinhos, e a todos foi servido Wisque com guaraná e agua de côco verde.

As treze horas pelo Revmo. Pe. Ismar Fernandes, teve lugar a benção das maquinas que somente em parte já estavam funcionando ali, e todas para o fim da extração da schelita e tungsténio, cuja ceremonia depois de cortada a fita simbolica, ao terminar, fez-se ouvir o mesmo Pe. Ismar, num belissimo improviso, fazendo referencias aquele acto e saudando o aniversariante e industrial cel Missias Targino, dizendo da importancia daquela instalação para a vida economica do municipio de Caraubas, atingindo mesmo o proprio Estado.

Em seguida falou tambem, saudando o cel. Missias e aos seus dignos socios, pela instalação e inauguração da mina e dos maquinarios daquela esperançosa industria, o sr. Jonas Gurgel, que enalteceu a operosidade do homenageado, a sua organisação como industrial não só em minerios, mas tambem como criador, agricultor e ultimamente empenhado na produção de fibras, desenvolvendo a plantação de Agaves ou Sizal, em suas propriedades.

Depois de dar o aniversariante com um exemplo de operosidade e de organisação e de se referir aos seus belos sentimentos de fé e religiosidade, que havia dado provas frisantes naquele dia, terminou as suas palavras elogiando a pessôa do homenageado pelas suas grandes realisações, citando aquele velho axioma "pelo dedo se conhece o gigante" cuja frase foi repetida por outros oradores, por terem achado a mesma muito coerente a pessôa do cel. Missias.

Pedindo a palavra então, entusiasmado por tudo que via realisado ali e na fazenda "Cangaira", falou o ilustre bacharel Deputado Federal Vicente da Mota Neto, tendo erguido um verdadeiro hino ao homenageado, destacando o seu perfil de homem progressista e operoso e demonstrando com suas palavras, a magnifica impressão que lhe havia causado a disposição que era mantida naquela colmeia de trabalho, o maquinario instalado e até mesma a animação da festa que estava sendo realisada, grande em todos os sentidos.

Finalisando os discursos, falaram os academicos Osnildo e Valmir Targino filhos do homenageado, agradecendo as expressões expressivas e cheias de encomios que haviam sido proferidos pelos oradores referentes ao seu estimado progenitor, sendo tambem explicações da organisação da sociedade que estava explorando aquela mina, dizendo das numeras dificuldades que ele havia atravessado para chegar ao ponto em que estava a exploração da mina e a organisação da fazenda, elogiando as pessôas dos socios da emprêza que estavam cooperando para aquela finalidade, destacando a perseverança e o grande otimismo do dr. Oscar Piquet que o indicou como diretor tecnico da mesma a quem atribuia a maior parte do quanto conquistado.

Referiram-se agradecidos os garimpeiros, que ali trabalhavam e pediram em minuto de silencio homenagem postuma a um eletricista que havia caido fulminado ali, ha uns dias, no momento em que trabalhava numa das maquinas movidas a eletricidade.

Terminado

Labim/UFRN

Atlético x União o amistoso de domingo

Em beneficio da familia de seu "Baia"

No proximo domingo, jogarão em beneficio da familia do falecido "seu" Baia, o velho servidor do Estadio Juvenal Lamartine, os equipes do Atletico e da União, ex-filiado da F. M. D.

Este jogo, sendo em caracter humanitario deve ter apoio de todos os desportistas, serão os ingressos cobrados a preços populares, ou sejam: Geraes, 3,00 Sobra, 5,00 — Arquibancada, 10,00

Para esse encontro, o Atletico deverá alinhar o seguinte quadro: — Ari, Joca e Raminho; Zeca, Mucio e Tatá; Driblador, Petit Beú, Esquedinha e Dedé.

Quanto ao União, ainda não está assentada qual a sua formação; sabendo-se que contará com Alvarenga, Chico, Nonato e outros.

Comemore suas festas oferecendo o afamado "chopp Antartica", distribuido nesta Capital pela firma João Teixeira de Carvalho, Rua Dr. Barata, 235 — Ribeira.

Arranje novos assinantes para A ORDEM. Do contrário, o sr. ou a sra. não são amigos da imprensa católica de nossa terra.

O RACING JOGARA' CONTRA O VASCO

RIO, 23 — Está assentada a vinda do Racing, tricampeão argentino, a esta capital, onde enfrentará o Vasco.

Sabe?

1 — "Harpastum" é o nome de um famoso cavalo ou antigo jogo romano ou uma prova de revezamento de ciclismo?

2 — Quando se realizou a primeira partida internacional de foot-ball?

3 — Quantas vezes Luizinho já se sagrou campeão brasileiro de foot-ball?

4 — Em que ano foi fundado o São Cristovão?

5 — Qual foi o jogo esportivo criado por William G. Morgan em 1895?

(Respostas em outro local.

O FLAMENGO CONTINUA VENCENDO

RIO, 23 — O fivo do Flamengo venceu o Olimpico de Guaratinha, por 53-34.

Esta é 9a. vitoria dos brasileiros na Europa. O rubro negro seguirá, agora para Barcelonia

O ESTUDIANTES EMPATOU COM O GREMIO

PORTO ALEGRE, 23 — Em sua estreia nesta capital, o Estudiantes de La Plata empatou com o Gremio por 1 x 1.

NIVALDINO PARA O BONSUCESSO

RIO, 23 — O America cedeu o atacante Nivaldino para o Bonsucesso.

SABADO **REX** SABADO

JUNE ALLYSON, ROSSANO BRAZZI, ELIZABETH TAYLOR, PESTER LAWFORD, JANET LEIGH e MARGARET LEIGH no mais belo TECNICOLOR!

QUATRO DESTINOS

Um poema de rara ternura e grande beleza, um filme feito para conquistar multidões... inspirado por um livro famoso, dirigido por um grande realisador... vivido por um elenco excepcional!

REX — Hoje

Matinée ás 15.30 — Soirée ás 20 horas
GARY GRANT e ANN SHERIDAN em:

A NOIVA ERA ELE

A mais alegre e divertida comédia que o cinema tem produzido em muitos anos!

SABADO **S. LUIS** SABADO

A floresta em chamas e o selvagem branco em luta com o terror dos nativos — a feroz Pantera negra! Bomba na selvagem Africa, enfrenta feras, luta com um incêndio na floresta e contra as superstições dos nativos!
JOHNNY SHEFFIELD e ALLENE ROBERTS em

Bomba e a Pantera Negra

HOJE **São Luis** HOJE

Matinée ás 15.30 — Soirée ás 20 horas

Neve e Sangue

São Pedro — Hoje
Traição do Far-West

PETROLINA MINANCORA

CONTRA CASPA, QUEDA DOS CABELOS E DEMAIS AFECÇÕES DO COURO CABELUDO.

Indicador Profissional

ADVOGADOS

ALVAMAR FURTADO DE MENDONÇA

CLOVIS GENTILE
ADVOGADOS

Avenida Duque de Caxias, 110.
1.º andar — sala 107
Fone: 1608.
"Edificio Bila"

ANTONIO TOSCANO CAVALCANTI
ADVOGADO
Escritório: Rua Acre, 55 — 5.º andar — sala 507
FONE: 43-1396
Residencia: Rua Hilário de Gouvêa, 88-ap. 302
FONE: 37-4662
RIO DE JANEIRO

ADVOGADOS
DJALMA ARANHA MARINHO
Residência: Av. Prudente de Morais, 615. Fone 14-56

DANTE DE MELO LIMA
Residência: Rua Floriano Peixoto, 529
Escritório: Av. Tavares de Lira, 96-1.º. Fone 15-70. Natal

BEL. EWERTON DANTAS CORTÊS
ADVOGADO
Escritório: Av. Duque de Caxias, 114, (Ed. Bila), Sala 206. Fone 22-65
Residência: Rua Trairi, 581

JONAS GURGEL
PROVISIONADO
Aceita causas civis, comerciais. Advocacia em Caraúbas, Martins, Apodi, Portalegre, Patú
Escritorio e residência: Praça Getulio Vargas, 69 — Caraúbas

OTTO GUERRA
ADVOGADO
Escritório: Rua Dr. Barata, 216 — Ribeira
FONE — 2076
Residencia: Rua José Pinto, 277 — Cidade Alta
FONE — 1434

VICENTE DE SOUZA
Advogado
[illegible]

DENTISTA

ROSALVO P. GALVÃO
CIRURGIÃO DENTISTA
[illegible] Maxilar — Protese
Av. Rio Branco, 638-A-Terreo
NATAL — Rio G. do Norte

MEDICOS

DR. ANTONIO RAMALHO
CLINICA DE ADULTOS, DA CRIANÇA E PARTOS
[illegible] Tel. 1071
[illegible] das 14 as 17
[illegible]
Residencia — Hermes da Fonseca, 971 — Tirol

TRATAMENTO DAS FRATURAS
CORREÇÃO DOS DEFEITOS FISICOS
CIRURGIA
DR. JUDES C. MOURA
[illegible] Prof. Barros Lima
[illegible] de Ortopedia e Cirurgia
[illegible] Almeida — Recife
CONSULTAS
[illegible]

CLINICA DE CRIANÇAS
— DO —
DR. FERNANDO MEDEIROS
PUERICULTURA — PEDIATRIA
Consultorio e residencia: Presidente Quaresma, 353 — Alecrim — Fone 1693
Consultas: 10 ás 11 e 15 ás 18 horas

DR. JOSE' ALFRAN
CLINICA MEDICA — DOENÇAS DA PELE — SIFILIS — ALERGIA
CONSULTAS
Das 9 ás 11 horas e das 14 ás 17 horas
Consultorio — Av. Rio Branco, 689 — 1.º
Residenecia — Praça Pio X, 320 — Fone — 1374

DR. GENARO FLORIO
Clinica Médica do adulto e da criança — Doenças de senhoras — Partos — Perturbações da Gravidez — Tratamento das varizes — Ondas Curtas — Eletrocoagulação
Consultório e residência — Avenida Rio Branco, 767.
Fone: 2417 — Horario: 13.30 horas, em diante

DRA. LICY TEIXEIRA
ESPECIALISTA
DOENÇAS DE SENHORAS — PARTOS
(Curso de aperfeiçoamento no Rio de Janeiro e Belo-Horizonte)
Consultorio: Edificio Magaly (acima da Casa Rio) — 1.º andar.
Consultas: das 14 horas em diante
Residência: Av. Rio Branco, 440 — Fone: 19-20

DR. MACHADO
DOENÇAS MENTAIS E NERVOSAS
CONSULTAS EM HORARIO PREVIAMENTE MARCADO
Consultório e Residencia: Assú, 419 — Fone 1384

Clinica de crianças
DR. MIRABEAU PEREIRA
PUERICULTOR E PEDIATRA
Consultas: Das 15 horas em diante
Consultorio e residência: Rua João Pessôa, 194
Fone: 21-16

DR. HERMANCE PAIVA
CLINICA MEDICA — VIAS URINARIAS
Consultorio: Rio Branco, 189-1.º Fone 2477
Residência: General Ozorio, 246
Horário: 15 ás 18 horas
NATAL — Rio G. do Norte

DOENÇAS NERVOSAS E MENTAIS
DR. OTTO JULIO MARINHO
DIARIAMENTE DAS 15 AS 17 HORAS
CONSULTORIO:
AV. RIO BRANCO, 589, 1.º ANDAR

DR. PEDRO SEGUNDO
ESPECIALISTA
VIAS URINARIAS — FOTOLOGIA E SIFILIS
Cura Radical das hemorroidas, varises e hidroceles, sem operação e sem dor. Doença da uretra, prostata, vesiculas, seminais; bexiga e rins. Tratamento rápido das uretrites agudas e crônicas e suas complicações. Perturbações. Urotroscopia. Galvano Cauterio
DAS 15 HORAS EM DIANTE
Consultório: Edificio "Nova Aurora", Rua Dr. Barata, 241-1.º andar. Residência: Rua Apodi, 327. Fone: 13-50

DR. PAULO SOBRAL
DA MATERNIDADE JANUARIO CICCO
Ondas curtas — Eletro-coagulação e Bisturi Eletrico
Partos e Doenças de Senhoras
Consultório: Rua Dr. Barata, 240-1.º and. Residência: Av. Prud. de Morais, 745
Fone 1190
Consulta: [illegible] das 14 às 17 horas
Natal — Rio Grande do Norte

DR. VICENTE MONTEROSSO
Ex-Gynecologista e Obstetra do H. C. Aér. do Rio de Janeiro
Ex-Chefe de Equipe da Maternidade Clara Basbaum do Rio de Janeiro
Clinica [illegible] Exames Laboratoriais — Partos sob Analgesia
CONSULTAS [illegible] das 14 as 18 horas
[illegible] Sala 3

Como você formaria a nossa seleção?

Novos pronunciamentos á nossa enquete em relação ao nosso selecionado: Francisco Lamas, formaria o scratch assim: Barbosa — Artemio — Torino — Cuica — Amauri — Dino — Dino — Jorginho — Franklin — Renato e Isidro.

O sr. Otavio Praxedes, residente em Taipú, nos [illegible] Barbosa — Artemio — Torino — Cuica — Pinheiro — Dino — Dino — Jorginho — Franklin — Renato e P. Isidro.

A CBD proibiu jogos em Santa Catarina

RIO, 23 — A CBD proibiu jogos interestaduais em Santa Catarina, porque a entidade local está em débito com a mentora nacional

Impurezas do sangue? **ELIXIR DE NOGUEIRA** Aux. Trat. Sifilis

TENHA SEMPRE A MÃO UM EXEMPLAR DA A ORDEM.

Para as crianças
TODOLINO DE ORH



é indispensavel no periodo do crescimento. Fortifica e desenvolve normalmente. Evita as doenças da infância, facilitadas pela Anemia. Corrige a nutrição deficiente. Aumenta o apetite, engorda e desenvolve —as cores—.

Para as meninas no periodo da puberdade, é garantia contra desarranjos futuros.

Vende-se em garrafas ou vidros. Um vidro custa menos. A garrafa tem maior quantidade.

O SANGUE E' A VIDA

PURGUE O SANGUE DE PREFERENCIA O ESTOMAGO

ELIXIR "914"



INOFENSIVO AO ORGANISMO
REUMATISMO! SIFILIS!
AGRADAVEL COMO UM LICOR

Tome o popular depurativo composto de HERMOFENIL, SAMAMBAIA, NOGUEIRA, PE'-DE-PERDIZ, SALSAPARRILHA e outras plantas medicinais de alto valor depurativo. Aprovado pelo D.N.S.P como medicação auxiliar no tratamento da Sifilis e Reumatismo — da mesma origem —

Clube Colombiano
Jogadores Argentinos

Colegio Santo Antonio
AV. DEODORO, 809
AVISOS PARA 1952

I — ABERTURA DAS AULAS:

1º. Curso de Admissão, 2ª. época: 7 de Janeiro
2º. Curso Primário: 4 de Fevereiro
3º. Curso Ginasial, Colegial e Comercial: 1 de Março

II — MATRICULA:

1º. Exame de Admissão, 2ª. época: 7 de Janeiro a 24 de Fevereiro
2º. Curso Primário: a partir de 2 de Janeiro
3º. Curso Ginasial, Colegial e Comercial: de 15 a 26 de Fevereiro

III — EXAMES DE 2ª. ÉPOCA:

1º. Admissão ao Curso Ginasial: 21 e 22 de Fevereiro
2º. Curso Ginasial, Colegial e Comercial: 18 e 19 de Fevereiro

Para melhores informações dirija-se á Diretoria

Se não sabe... **CINEMA**

RIO GRANDE [illegible]
[illegible] Hipocrita"
Para adultos

REX Fone: 11-79
[illegible] ela ele"
Para adultos

S. LUIS Fone: 20-66
Mulher de [illegible]
Para adultos

CINE ALECRIM Fone: 20-46 "Romeu e Julieta"
Para adultos

S. PEDRO Fone: 20-[illegible]
[illegible]

Brotoejas Assaduras
POLVILHO ANTISSEPTICO
GRANADO
Frieiras Suores fetidos

MUTIRÃO

Labim/UFRN

A TIRO NA IMAGEM

E morreu engolido pelo chão

Há dias, demos um telegrama resumido sobre um fato terrivel, ocorrido no interior paulista.

Agora temos a versão completa, narrada pela "Meridional", tal como publicou "O Nordeste", de Fortaleza.

O telegrama é o seguinte:

S. PAULO, 10 (M) — Estranho caso ocorreu no interior do Estado, no município de Miguelopolis, na divisa com a cidade de Guerra. O japonês Nobuto Toshiro, desesperado com a séca que assola o sertão, apanhou uma imagem de Nossa Senhora Aparecida e colocou no topo duma cruz, dizendo: "Se dentro de dois dias não chover, vai ser". Tres dias seguiram-se. Não choveu. O japonês, então, apanhou a espingarda e disparou três vezes contra a imagem, fazendo-a em pedaços.

Imediatamente a terra se abriu e o nipônico foi tragado, ficando somente com a cabeça de fora. Alguns moradores tentaram tirá-lo, puxando-o pelos braços, mas nada conseguiram. Munidos de enxadas, cavaram em volta, mas a terra foi tragando aos poucos o nipônico. A luta durou 5 dias, no fim dos quais o japonês morreu na presença de duzentas pessoas. A poucos metros de distancia encontravam-se os pedaços da santa que ele havia estilhaçado.

A ORDEM

NATAL — Quinta-feira, 24 de Janeiro de 1952

Um show divorcista

Nem os mortos se respeita

RIO, 24 — A propósito do enterro da infeliz suicida Sandra Helena, que pos termo á vida num avião da "Cruzeiro do Sul", o jornal "Tribuna de Imprensa" tracou o comentario seguinte:

"Afinal, terminou a exploração dos restos mortais de uma pobre mulher que se suicidou num avião. Durante muitos dias ela esteve numa geladeira do Necrotério, dali saindo para ocupar diariamente as "manchetes" do sensacionalismo.

E, sabado, por entre discursos divorcistas e exibicionismo sem conta, ela foi levada para a sepultura. Não bastou mesmo a palavra abalizada do deputado Nelson Carneiro, na sua demagogia divorcista, a arrancar lagrimas de umas senhoras em transe.

O minimo respeito aos mortos manda que aquela mulher baixasse ao tumulo com discrição e recato. Sua vida tumultuada e infeliz merecia repouso menos estridente.

Não o quiseram, porem, para transformar o seu enterro num "show" divorcista. A irresponsabilidade erigida em forma de jornalismo não se detem nem mesmo diante de uma criatura morta".

CASA DE SAUDE S. LUCAS

OPERAÇÕES — MATERNIDADE — CLINICA GERAL
INSTALAÇÕES MODERNAS — ENFERMAGEM HABILITADA
APARTAMENTOS
QUARTOS DE 1ª. E DE CLASSE INTERMEDIÁRIA
Tratamento especialisado, permitido a qualquer medico da confiança do cliente.
RUA MAXARANGUAPE — TIROL
— NATAL —

Congresso Eucaristico internacional

MADRID, 24 — De 27 de maio a 1 de junho deste ano, será celebrado o 35. Congresso Eucaristico Internacional, na cidade de Barcelona.

O tema central será "A EUCARISTIA E A PAZ" assim subdividido:

I — A PAZ CRISTA

1. A Paz de Cristo prometida, anunciada e preparada no Antigo Testamento
2. A Paz de Cristo revelada, oferecida e realizada no Evangelho
3. A Paz de Cristo exaltada, comunicada e celebrada na historia e liturgia

II — A EUCARISTIA E A PAZ
ASPECTOS GERAIS

1. A Eucaristia e a Paz de Deus aos homens e Deus
2. A Eucaristia e a Paz dos homens entre si

APLICAÇÕES CONCRETAS

1. A EUCARISTIA E A PAZ INDIVIDUAL
   a) Estado psicologico-religioso dos fieis nos momentos decisivos, dificeis e criticos e atuação da graça individual.
   A Eucaristia fonte sobrenatural de conversão e aperfeiçoamento moral da Paz no homem.

Ginasio Santa Agueda

PARA AMBOS OS SEXOS

Para ingresso no Ensino Secundario [illegible] de fevereiro

CURSO GINASIAL
MATRICULA
Periodo ordinario: De 1 a 10 de Março
Periodo Particular: 15 de Janeiro
ABERTURA DAS AULAS
Curso Primario: 4 de Fevereiro
Curso Ginasial: 1 de Março

Noticiário Natalense

EMPOSSADO — Conforme é do conhecimento publico foi nomeado prefeito da capital o dr. Creso Bezerra, lider da bancada majoritaria no ultimo periodo de trabalhos do Legislativo Estadual.

Logo após a leitura e assinatura do termo de compromisso realizado na Vila Potiguar, teve lugar na Prefeitura Municipal a solenidade de posse do novo governador da cidade. Por essa ocasião usaram da palavra o Governador do Estado que esteve presente juntamente com todos os seus auxiliares, e o recem escolhido prefeito.

COMISSAO DE PREÇOS — Está marcada para ás 17.30 horas de amanhã mais uma reunião da Comissão Estadual de Preços. Estão sendo convocados todos os membros da referida comissão para a reunião em apreço.

MATRICULAS — A partir do proximo dia 1 de fevereiro estarão abertas as inscrições aos exames de admissão a primeira serie do Curso Ginasial do Colegio Estadual, a se realizarem na segunda quinzena do mesmo mês. O prazo para as inscrições será encerrado no dia 15 daquele mês.

GENEROS ALIMENTICIOS — Acham-se montado na cidade alta um posto destinado a venda de generos alimenticios à população da capital. O posto a que nos referimos foi instalado pela Comissão Especial de Abastecimento criada pelo governo do Estado.

Ao que conseguimos apurar naquele posto podem ser adquiridos os seguintes generos de primeira necessidade:

Feijão	2,80
Arroz	4,50
Xarque	20,00
Farinha	2,50
Carne em conserva	2,80

PROF. ALCIDES FRANCO — Deverá retornar hoje ao Rio de Janeiro o Professor Alcides Franco, catedratico de Geologia e Solos da Escola Nacional de Agronomia.

A S. S. que é atualmente Diretor dos Clubes de Aperfeiçoamento e Especialização do Ministerio da Agricultura, foi confiada a missão de assessorar os trabalhos sobre o levantamento agro-agrologico do Rio Grande do Norte os quais serão realizados pelo Professor Raul Vageler.

PRAÇA AUGUSTO SEVERO, 252 — Fone: 2052
CHEGOU
UMA NOVA PARTIDA DE
CAMINHONETES "FARGO"
DO TIPO "EXPRESSO", CONSTRUIDAS DE
AÇO SUPERIOR.
— CABINE ESPECIAL "DE LUXO" — RESISTENTES, CONFORTAVEIS, ECONOMICAS
IMPORTADORA OMAR MEDEIROS S.A.
DISTRIBUIDORES EXCLUSIVOS
TELEGRAMAS "ADEMAR"

A Terceira Força

Capanema em atividade

RIO, 24 — Está impressionando os meios governistas o movimento pro organização da terceira força, liderado pela UDN. O sr. Gustavo Capanema acaba de insinuar que devem ser aplicadas sanções aos pessedistas que apoiarem o referido movimento. Como se sabe, elementos do PSD paulista e gaúcho estão inclinados a apoiar a terceira força, em oposição ao governo do sr. Getulio Vargas.

Pautação

As nossas oficinas gráficas estão aparelhadas para executar todo e qualquer serviço de pautação.

Tabela de preço na Gerência deste jornal.

VENDEM-SE por motivo de mudança, moveis em perfeito estado de conservação a preços ao alcance de todos.

Tratar a Rua João Pessoa n. 231 a qualquer hora.

Antonio Soares Filho
ADVOGADO
Av. Floriano Peixoto, 61
Fones: 1700 — 1722

Para ler no onibus

1 — Quando o sorriso de bondade para quem sofre, é acompanhado de um gesto de compreensão, ele opera como um Sacramento de Deus, cuja materia são os labios e cuja forma, as palavras concomitantes.

2 — O caminho mais curto para se chegar ao coração de Deus é passar pelo nosso proximo, embora prodigo ou esfarrapado e então mais certo se encontrará a Deus.

3 — Nos problemas intimos da amizade humana há uma classe de gente que demasia-dos nos preocupa: são os indiferentes que passam ao largo de nossa casa com o riso sarcastico do desprezo ou gestos de descontentes.

Pe. Emerson Segreiros

Homenagem ao Des. Felix Bezerra

Na sessão de ontem, do Tribunal de Justiça, ficou assentada a realização duma sessão especial de homenagem ao des. Felix Bezerra, que agora deixa por aposentadoria requerida, aquela Corte de Justiça. Foi autor da proposta o des. Tullo Bezerra, que tambem será o orador da solenidade, por escolha dos seus pares.

HELENO TREINOU NO BOTAFOGO

RIO, 23 — Com a permissão do America, Heleno treinou no Botafogo, estando fora de forma.

Clube Militar

RIO, 24 — A Cruzada Democratica fez sondagens em todas as guarnições do país em torno dos nomes mais indicados para a presidencia do Clube Militar, sendo nomes mais apontados os srs. Mascarenhas de Morais e Canrobert Pereira.

São Rafael e Santana do Matos de nossos tempos

Fala á reportagem de A Ordem o Padre Bianor Aranha

Encontra-se, nesta capital, o revmo. pe. Bianor Aranha, atualmente vigario das paroquias de São Rafael e Santana do Matos, respectivamente.

Hoje pela manhã tivemos a satisfação de receber a visita daquele sacerdote da diocese de Natal o qual teve a oportunidade de se demorar em palestra. Nessa ocasião indagado sobre a situação geral do municipio de São Rafael disse-nos o digno visitante:

Visitando a cidade de S. Rafael, surpreendeu-me o aspecto novo que aquela antiga povoação, nos apresenta. Vi logo que havia por ali o cunho de uma administração. Efetivamente, em S. Rafael, ha um prefeito — Cap. PEDRO Heráclio. Está uma pequena cidade e mordenizada, limpa, parte calçada, notando-se alegria nos seus habitantes que exaltam a administração do atual Prefeito. Pedro Heráclio já tem o seu nome ligado ao rico e ao prospero municipio de Ceará-Mirim onde trabalhou muito e aformoseou a velha cidade dos verdes canaviais. Prefeitos como Pedro Heráclio deviam ficar nos municipios ao menos no curto espaço de quinze anos. Está de parabens o Municipio de S. Rafael pelo que já adquiriu em 6 meses de uma administração proveitosa e honestissima".

E quanto ao municipio de Santana do Matos que nos diz o senhor?

"Já disse algo sobre Santana do Matos, mas ainda desejo ressaltar tambem a administração do ex-Prefeito Joel Assunção, que muito trabalhou, deixando um traço luminoso de sua passagem pelo Municipio. Joel Assunção é abastado fazendeiro e rico possuidor de minérios. Suas minas em Bodó vão num crescendo admiravel de produção. Bodó é o centro produtor da chelita e as estão as minas de Sérvulo Pereira. E' um núcleo ponderavel de trabalhadores, mais de mil, ensejando-nos administração as maquinarias ali em movimento, arrancando da terra o precioso e rico minério.

Felizmente os trabalhadores de Bodó ainda não estão envenenados pelas ideias comunistas. Têm êles um chefe como Sérvulo Pereira, amigo interessado no bem estar de todos. Estive na bela vivenda de Sérvulo falando sobre a reforma da Igreja, logo êle se dispoz a prestar todos os recursos para aumentar a capela. Realmente Bodó tem mais de 3 mil habitantes e a atual capelinha é insuficiente para a assistencia aos atos do culto divino.

Perto de Bodó estão localizadas as minas de Antônio Fernandes no lugar Caiçara.

Há [illegible] 500 habitantes mais ou 200 casas. Tambem ali [illegible] muito se interessam [illegible] trabalham precisando-se [illegible] construir uma capela [illegible] moradores colaboradores [illegible] compreendendo que [illegible] marco inicial [illegible] grandes [illegible] Cristo [illegible]

JOÃO WILSON MENDES MELO
ADVOGADO
Escritorio — Avenida Duque de Caxias, 206 — 1.º
Residencia — Av. Rodrigues Alves, 776 — NATAL

DR. HERIBERTO F. BEZERRA
Doenças de criança
Pediatra e Puericultor da "Maternidade Januario Cicco"
Ex-interno do Hospital das Clinicas da Universidade da Bahia — (Clinica Pediatrica Medica e Higiene Infantil do Prof. Hosannah de Oliveira)
Consultorio — Rua Ulisses Caldas, 86-1.º andar — Fone 1902 — Das 14 ás 17 horas
Residencia: Rua Mossoró, 521 — Fone 1674

DR. PEDRO COELHO
DOENÇAS NERVOSAS E MENTAIS
— ELETROCONVULSOTERAPIA —
Ex-interno dos Hospitais de Alienados (Tamarineira) e Correia Picanço do Recife
CONSULTAS
Das 15 ás 17 horas
CONSULTÓRIO
Av. Rio Branco, 506-1.º andar
EDIFICIO MAGALY
RESIDENCIA
Rua Seridó, 454 — Fone 23-94

Em excursão o Gov. do Estado

Percorrerá 23 municipios

Partiu com destino ao interior do Estado, para percorrer 23 municipios do Oeste e do Seridó, o governador Silvio Pedroza, que se fez acompanhar de numerosa comitiva, da qual fazem parte diretores de Departamento. Tambem fazem parte da comitiva o senador Georgino Avelino devendo juntar-se aos excursionistas o engenheiro Avila Lins, chefe do 5. Distrito do DNOCS o agronomo Rocha Alencar chefe do Fomento Agricola Federal, deputado Dix-Huit Rosado e outros.

Nessa excursão o governador do Estado presidirá a inauguração de varios melhoramentos no interior do Estado.

Intervenção do Estado no Dominio Economico

Texto integral da nova Lei

Continuação do número anterior.

Art. 25 — Aos membros da COFAP e das COAP será atribuida uma gratificação de duzentos (Cr$ 200,00) a cem (Cr$ 100,00) cruzeiros, respectivamente, por sessão a que comparecerem, até o maximo de dez (10) durante o mês.

Paragrafo unico — Os serviços prestados pelo Presidente e membros das COAP serão gratuitos e considerados de relevante interesse publico.

Art. 26 — A COFAP arbitrará as gratificações dos seus servidores, no exercicio de funções de chefia e pela prestação de serviços extraordinarios, submetendo as suas decisões a aprovação do Presidente da República.

Art. 27 — O Presidente da COFAP poderá requisitar, na forma da legislação em vigor, servidores públicos de autarquias ou de sociedade de Economia mista, os quais ficarão afastados de suas funções, enquanto durar a requisição com prejuizo dos seus vencimentos e das demais vantagens do seu cargo ou função.

§ 1 — Em casos excepcionais, poderá tambem o Presidente da COFAP admitir extranumerarios, mediante previa autorização do Presidente da República.

2 — A organização e as modificações do quadro de pessoal dos serviços da COFAP para a União, Estados e Territorios, serão feitas pelo seu Presidente e submetidas á aprovação do Presidente da República.

Art. 28 — As autoridades administrativas e os servidores públicos em geral, que, no exercicio das atribuições conferidas nesta lei e pelo seu Regulamento, praticarem atos civeis de abuso ou de desvio de poder ficarão sujeitos, além da sanção penal em que incidirem, a destituição do cargo ou função, a qual poderá ser promovida administrativa ou judicialmente, pelo Ministerio Público, pelo estado ou pela sua associação de classe. Na sentença poderá ainda o Juiz, de acordo com a gravidade da falta, decretar a incapacidade do culpado para o exercicio de qualquer cargo ou função pública, pelo prazo de seis (6) meses a quatro (4) anos.

Art. 29 — Os membros da COFAP e dos orgãos auxiliares, os seus funcionarios ou servidores, remunerados ou não, que pleitearem, exigirem ou receberem qualquer recompensa por ação ou omissão contraria aos fins desta Lei incorrerão na pena de seis (6) meses a quatro (4) anos de reclusão.

Art. 30 — Os membros da COFAP deverão fazer prova de quitação com o imposto de renda. Os Presidentes, membros e servidores da COFAP e das COAP ficam obrigados a apresentar antes de entrarem no exercicio de suas funções, uma declaração de bens e rendas proprias e de suas esposas e dependentes, declaração que deverá ser renovada no mês de junho de cada ano.

Parágrafo unico — As declarações serão enviadas por intermedio da COFAP dentro em 15 dias, ao Tribunal de Contas, onde serão arquivadas.

Art. 31 — O Poder Executivo autorizará o seu contrato com o Banco do Brasil emprestimo, em conta corrente, até o limite de duzentos milhões de cruzeiros (Cr$ 200 000 000,00), destinado a ocorrer as operações autorizadas no art. 2 desta Lei.

Art. 32 — O Poder Executivo é tambem autorizado a abrir, pelo Ministerio do Trabalho, Industria e Comercio o credito especial até o limite de vinte milhões de cruzeiros (Cr$ 20 000 000,00) para atender as despesas de pessoal e material da COFAP e demais auxiliares inclusive com aluguel de predios destinados ao seu funcionamento.

Continua.

ERA O QUE FALTAVA

Os comunistas querem um Papa

CIDADE DO VATICANO, 24 — **Sabe-se com absoluta certeza que o governo comunista chines já ofereceu a 3 bispos católicos presos em carceres vermelhos a possibilidade de Papa duma Igreja Nacional. O oferecimento foi regeitado, pois segundo os prelados catolicos não ha poder humano capaz de criar papas.**

CASA PARA ALUGAR
ALUGA-SE a casa 541 da Rua [illegible] a tratar [illegible] José na mesma [illegible]

LEITURA PREJUDICADA NA LOMBADA MUTILADO

Labim/UFRN

Ainda o acordo militar Brasil-Estados Unidos

Repercussão nos meios militares e politicos

RIO, 25 — Repercutiu não só nos meios militares, mas tambem nos politicos a noticia divulgada ontem sobre a assinatura, dentro em breve, do acordo militar entre o Brasil e os Estados Unidos, visando a contribuição do nosso pais para a defesa e segurança do continente. A respeito a imprensa procurou ouvir altos militares sejam da pasta da guerra, marinha e aeronautica.

O general Estillac [illegible], embora conhecendo o assunto nada quis adiantar. O Almirante Guilhobel e Nero Moura não quiseram adiantar novos esclarecimentos sob a alegação da materia está afeta ao Estado Maior das Forças Armadas. Todavia, o general Gois Monteiro este que teve participação decisiva nos entendimentos, manifestou-se a um vespertino, confirmando a informação veiculada, fazendo, porém, restrições quanto a divulgação de detalhes, os quais devem permanecer sob o mais absoluto sigilo.

Ouvido tambem o sr. Artur Bernardes, presidente da Comissão de Segurança Nacional da Câmara dos Deputados disse desconhecer os termos do acordo e acha mesmo que deverá ser submetido à deliberação do Congresso dada a importancia do assunto.

Situação de Danton

Sai ou não sai? -- Marchas e contra-marchas

RIO, 25 — Enquanto uns vespertinos ainda falavam na saida ou licenciamento do sr. Danton Coelho da presidencia do PTB, as noticias de hoje são no sentido de que o proceder petebista ficará mesmo na presidencia, dizendo que recebeu ordens do proprio presidente Getulio Vargas, neste sentido.

Entretanto, a deputada Ivete Vargas disse estar autorizada pelo sr. Getulio Vargas a declarar que este absolutamente não deu ordens neste sentido. Apenas o sr. Danton Coelho almoçara com o mesmo e lhe dissera da intenção de recuar do licenciamento, continuando á frente do partido, tendo o presidente se mantido calado.

SITUAÇAO DIFICIL

RIO, 25 — Tem-se a impressão que muito possivelmente surgirão novos conflitos com o sr. Danton Coelho na presidencia do PTB, sendo a sua posição muito delicada. Cresce a onda em favor da presidencia do partido ser entregue ao sr. João Goulart.

ADEMAR CHAMARIA DANTON

RIO, 25 — Observadores politicos prognosticam que o sr. Ademar de Barros vai atrair Danton Coelho para o PSP, quando este deixar a direção do PTB.

Problema do Petroleo

Fala Glycon de Paiva — Favoravel ao Estatuto — Pessimista quanto a Companhia brasileira

RIO, 25 — O conhecido técnico Glycon de Paiva foi ouvido pela Comissão especial da Camara em torno do projeto oriundo da mensagem presidencial sobre a formação da Companhia Brasileira de Petroleo. Na sua exposição o sr. Glycon de Paiva disse que a companhia procurava copiar a Pemex, do México, mas sem a estabilidade que a mesma apresenta. Adiantou que entende preferivel o projeto Odilon Braga sobre o Estatuto do Petroleo, muito embora os nacionalistas exagerados o denominam de "entreguistas". Disse que na proporção em que andamos, seriam precisos 9 mil anos para termos as sondagens necessarias a um conhecimento da situação do nosso petroleo.

A ORDEM

Propriedade do Centro de Imprensa S. A.

ANO XVI - Rio Grande do Norte — Natal — Sexta-feira, 25 de Janeiro de 1952 — N. 4786

Perde terreno

Diz o lider comunista...

A politica russa responsavel

BELGRADO, 25 — O ex-comunista espanhol Jesus Hernandez acusou a União Soviética de ser responsavel pela vitoria das forças de Franco na guerra civil espanhola.

Falando na Escola do Partido Comunista Iugoslavo, Hernandez disse que os comunistas iugoslavos desiludidos com a Russia podem compreender melhor a situação se chegarem á conclusão de que Stalin abandonou conscientemente os seus camaradas espanhóis, quando se negou legalmente a lhes vender armas.

O QUE E' PROIBIDO AOS PAIS PELA IGREJA

QUITO, 25 — Os católicos não podem enviar seus filhos a escolas acatólicas, isto é, dirigidas por hereges ou inimigos da fé catolica, como os protestantes ou evangélicos, ou aos mixtos, abertas indiferentemente a católicos e acatólicos.

Esta é a proibição que acaba reiterar o arcebispo de Quito, Revmo. Mons. Carlos [illegible] de la Torre, ante o crescente numero de escolas e colégios protestantes nesta capital.

"Pais de familia: não olvideis se deveis cuidar da vida e saude corporal de vossos filhos, maior obrigação vos incumbe, a conservar e desenvolver a vida da graça que se lhes conferiu no baptismo sem a qual não poderão alcançar a vida eterna".

A pastoral lida em todas as Igrejas na missa dominical, cita os ensinos dos Romanos Pontifices sobre a materia.

O diário comunista "El Sol" fez um violento ataque a declaração pastoral.

Observadores informados explicam que não é referente as escolas publicas que são todas mas ás dos inimigos da fé catolica.

Acrescentou que já em 1936, a Russia estava empenhada no "jogo maquiavélico" de politica de potencia, desdenhando a fé original na revolução operaria mundial. Disse que em 1936 os comunistas espanhóis se recusaram a aceitar a evidencia de que a União Soviética e Stalin se haviam desviado do marxismo e desertado da causa operaria.

Hernandez terminou dizendo que "os dirigentes da União Soviética tem mais fé em seu sistema de jogo politico do que nas forças revolucionarias e progressistas do mundo. Isto tem conduzido a União Soviética a um perigoso isolamento dos trabalhadores do mundo. Os partidos comunistas tem enfraquecido numericamente e em influencia, de maneira que não representam uma força decisiva em parte alguma do mundo capitalista."

LEIA A ORDEM e verifique se você não está lucrando diariamente alguma coisa para o bem do seu espirito.

SAPOU-SE O ITAPUI

VITORIA, 25 — O vapor da Cia. Costeira denominado "Itapui" que correra grande risco de afundar, em consequencia de um encalhe, ha tempos, na entrada da barra, conseguiu safar-se de todo, ancorando no porto desta capital.

A Terceira Força

Uma luta dificil — Incertezas e dubiedades

RIO, 25 — Os meios ligados ao situacionismo declaram que a chamada terceira força que o sr. Afonso Arinos de Mélo Franco procura articular absolutamente não vingará, sendo um natimorto. E' que o lider udenista procura conciliar correntes muito diversificadas, que não encontrarão um denominador comum. O proprio coordenador, segundo esses meios, não tem as qualidades precisas, sendo muito chegado ás esquerdas, para imprimir confiança aos conservadores. Por outro lado, o lider Capanema está fazendo um trabalho de contra-espionagem, isto é, assim que o sr. Afonso Arinos larga um dos elementos pessedistas rebeldes, o mesmo Capanema entra em ação, convencendo-o da inanidade dessa terceira força.

Entretanto, os meios oposicionistas se mostram confiantes em que no fim haverá a formação da 3a. força, esperando reunir mais de cem deputados.

1.500 aviões comunistas

TOQUIO, 25 — Informações japonesas dizem que os comunistas estão com 1.500 aviões de guerra concentrados na Mandchuria para preparar uma poderosa ofensiva contra os aliados na Coréia, depois do fracasso das negociações do armistício.

SERIA O BRIGADEIRO EDUARDO GOMES

RIO, 25 — Volta-se a falar com insistencia no nome do brigadeiro Eduardo Gomes paar a presidencia do Clube Militar pelas correntes democraticas.

Auxilio permanente á America Latina

Mensagem orçamentaria do Presidente Truman

WASHINGTON, 25 — O Presidente Truman declarou ao Congresso que é essencial que continuemos nossa parte dos programas financeiros mixtos de assistencia técnica" na America Latina. Essa declaração constou da Mensagem Orçamentaria Anual, submetida por Truman ao Congresso.

TRECHO DA MENSAGEM

E' o seguinte o trecho de sua Mensagem em que se refere a ajuda ás áreas menos desenvolvidas do mundo:

"Nosso Programa de Seguranço Mútua para essas áreas, em relação á Europa, proporcionalmente se dedicará mais ao auxilio economico e á assistencia técnica do que ao fornecimento de equipamento militar. Enquanto existirem condições que alimentam o fogo da agitação comunista — condições de pobreza, doença, analfabetismo e estagnação economica — haverá perigo continuo de subversão e de colapso interno.

RAIZES PROFUNDAS

Esses problemas possuem raizes profundas e pertinazes, mas podem ser resolvidos de acordo com a Lei de Desenvolvimento Internacional e outras. Este pais adotou uma politica de longo alcance de trabalhar diretamente com os paises subdesenvolvidos, para ajuda-los a resolver esses problemas e a estabelecer uma base firme sobre a qual possam edificar com seus próprios recursos. Esta politica os tem ajudado a alcançar progressos dentro de suas próprias economias e a incrementar a contribuição de materias primas vitais dos mesmos para o resto do mundo livre.

GRANDE FLUXO DE CAPITAL

"Na America Latina é essencial que continuemos nossa parte dos programas financeiros mixtos de assistencia técnica que estão prestando imoprtante contribuição para a solução dos problemas de saude, educação e produtividade agricola. A economia latino-americana continua a atrair grande fluxo de capital privado norte-americano. Projetos de desenvolvimento basico, incluindo os referentes á materiais estrategicos, continuarão a ser financiados principalmente na base de empréstimos em especial pelo Banco de Exportação e Importação, de acordo com a sua capacidade de empréstimos recentemente aumentada. Este orçamento contém igualmente verbas limitadas para assistencia militar á America Latina.

"Estamos contribuindo para os programas de assistencia técnica das Nações Unidas. Além disso, os propósitos amplos de

(Conclui na 4a. página)

Nelson Carneiro protesta

RIO, 25 — Na sessão da Camara, ontem, o sr. Nelson Carneiro protestou contra a designação da comissão que opinará sobre o seu novo projeto divorcista, pois afirma que todos são anti-divorcistas.

FUNDO SOCIAL SINDICAL

RIO, 25 — Foi entregue ao presidente da Republica uma longa exposição de motivos feita pelo Ministro do Trabalho em torno dos dinheiros do fundo social sindical.

BROCA DO CAFE

CURITIBA, 25 — Informações de Londrina informam que a safra do cafe naquela região está sendo muito prejudicada com a broca.

Auxilio Militar

EE. UU. e Colombia iniciam as conversações

WASHINGTON, 25 — Começaram em Bogotá as negociações para um acordo sobre assistencia militar entre os Estados Unidos e a Colombia, anunciaram os Departamentos de Estado e da Defesa dos Estados Unidos.

Anteriormente, os dois departamentos referidos anunciaram que negociações para acordo similiar com o Chile estavam sendo iniciadas em Santiago. Ambos os acordos serão discutidos na base dos termos da lei de Segurança Mutua de 1951, dos Estados Unidos [illegible] cia militar e economica a America Latina e outros paises.

Nas conversações de Bogotá, os Estados Unidos estão sendo representados pelo Embaixador Capus M. Waynick e por representantes do Departamento da Defesa.

O Embaixador Claude G. Bowers, nas conversações realizadas no Chile, está sendo assessorado por representantes do Departamento da Defesa.

Negociações similares foram recentemente iniciadas com o Brasil, Equador e Peru.

FRANCISCO ALVES VENCEU

RIO, 25 — O conhecido cantor Francisco Alves ganhou agora uma questão de investigação de paternidade que contra o mesmo movia sua esposa, de quem se separa pouco depois de casado. A justiça de primeira instancia achou que duas filhas da sra. Perpetua de Morais Alves, não são filhas do cantor.

Carne de cavalo vendida

para consumo humano em Chicago

CHICAGO, — Chicago um dos [illegible] centros [illegible] foi saudido por [illegible] se descobriu [illegible] milhões de libras de carne de cavalo, parte da qual [illegible] consumo humano. [illegible] um negocio ilegal no valor de "varios milhões de dólares", mediante o qual os frigoriferos venderam carne de porco com excesso de gordura. Vinte e [illegible] foram [illegible] Em Springfield, capital do estado de Illinois, o governador Adlai Stevenson anunciou que designou uma [illegible] para [illegible] Chefe [illegible] por [illegible] Departamento de Finanças, que disseram que entre [illegible] 1951 [illegible] Março [illegible] dado

Labim/UFRN

CENTRO DE IMPRENSA S. A.
Sede — Rua Dr. Barata, 226 — NATAL
Presidente — OLYMPIO PROCOPIO DE MOURA
Gerente — YOLANDO COCENTINO

A ORDEM

DIARIO VESPERTINO
(Circula desde 14-7-1935)
Diretor — OTTO GUERRA
Secretário — XAVIER PINHEIRO

TELEFONES
Redação 13-76 — Gerencia 13-49 — Redação 13-32 — Presidencia 13-56

ASSINATURAS
Ano .. .. Cr$ 120,00
Semestre 60,00
Trimestre 30,00

VENDA AVULSA
N. atrasado 1,50
N. do dia .. .. Cr$ 1,00

PUBLICAÇÕES — TABELA NA GERENCIA

REPRESENTANTES
RIO:—A. S. LARA, Senador Dantas, 40-1.º andar — Phone 22-3914
S. PAULO: — Raul Sammaya, Rua Felipe de Oliveira, 21 3.º andar Fone. 36-273

A terceira força

OTTO GUERRA

No cenário politico brasileiro está em moda a frase. Curiosamente, ainda falta um denominador comum até mesmo para a sua definição. Uns entendem que se trata de um firme movimento de oposição ao presidente da República. Outros, apenas a aglutinação de forças que não escutam as diretivas do Catete, embôra sem intuitos de oposição sistemática.

Também agóra Eisenhower está mostrando que a segurança do mundo depende de três forças ou fatores: as "forças morais," isto é, a determinação de agir e naturalmente agir com finalidades morais, as "forças econômicas" e por último a "força militar", quer seja potencial, quer suscetivel de entrar em ação.

E esclarece o conhecido cabo de guerra:

— Se um desses fatores cai a zero, o total é zero

Ora, nós vemos no mundo de hoje uma inversão naquela ordem enumerada por Eisenhower. Ele colocou em primeiro lugar as forças morais. Em segundo as forças economicas. Em terceiro as forças militares.

Normalmente, os homens fazem o contrário. Confiam principalmente na força militar, na bomba atomica, depois nas forças economicas e por último nas forças morais e religiosas. Essa terceira força, no entanto, é que é essencial para *resolver*-se o problema do mundo.

Um financista italiano, fundados de um tipo de Bancos, Luzzati, dizia que o mundo atual precisava muito mais de um Francisco de Assis do que de grandes financistas e chefes de estado.

Essa é a terceira força, a pedra angular, que os homens frequentemente regeitam. Sem ela, toda construção se fará sobre arcia movediça.

Efemérides Estaduais

Janeiro 25

1846 — Nasce no Assú o jornalista Elias Antonio Ferreira Souto.

1911 — Creação do grupo escolar Ferreira Souto em Apodi

GINASIO 7 DE SETEMBRO
Escola Técnica de Comércio "7 de Setembro"
RUA SERIDÓ, 419 — TEL 15-17
JARDIM DE INFANCIA, PRIMARIO E ADMISSÃO — Acham-se abertas as matrículas, começando as aulas no dia 4 de fevereiro
GINASIAL E TECNICO DE CONTABILIDADE — Matrículas na 2.ª quinzena de Fevereiro; início das aulas no dia 3 de Março.
EXAMES DE ADMISSÃO AO GINASIO — Inscrições, de 1 a 18 de Fevereiro; provas, 20 de Fevereiro
SEGUNDA EPOCA — Ginasial e Técnico de Contabilidade — 18, 19 e 20 de Fevereiro

SOCIEDADE

SOCIEDADE

O PENSAMENTO UNIVERSAL

Não são as adversidades que tornam mau o nosso dia, mas a nossa impaciencia. — **Lehen**

ORIENTANDO

A vida ao ar livre aumenta a resistencia do organismo ás doenças infecciosas.

Mantenha seu organismo em condições de resistir ás infecções, passando a maior parte do tempo ao ar livre e conservando bem ventilados o local de trabalho e a habitação. — (SNES).

RECEITA DO DIA

TOMATETS RECHEADOS EM GELEIA 6 tomates grandes — 3/4 xicaras de aipo picado — 1 1/2 xicaras de presunto picado — 1-3 de xicara de maionnaise — 1/2 colher (chá) de sal. — 3 xicaras de geléia de tomates (ou "Camphell soup" de tomates).

Descasque os tomates e tire-lhes a polpa. Recheie-os até á borda com a mistura de aipo e presunto picado, maionnaise e sal. Leve a gelar. Cubra o fundo de cada forminha com a geléia de tomate, enfeite com azeitonas e pickles e ponha na geladeira para endurecer. Coloque cuidadosamente nas forminhas os tomates voltados para baixo, junte mais um pouco de geléia e leve de novo á geladeira até ficarem duros. Despeje mais geléia até cobrir os tomates, deixe gelar e, no momento de servir, tire-os das forminhas, colocando-os sobre alface coberta com maionnaise.

FARMACIAS DE PLANTÃO

FARMACIA MODELO — Rua Dr. Barata, 227 — Ribeira — Fone: 1319.

FARMACIA RIO GRANDE — Avenida Rio Branco — Cidade Alta.

FARMACIA COELHO — Rua Amaro Barreto, 1321 — Alecrim — Fone: 2079.

PROGRAMA DA BBC DE LONDRES PARA O BRASIL

SEXTA-FEIRA, 25 de Janeiro: 20,00 Sumário das Noticias — 20,05 — Rádio Panorama — 20,25 — Resumo dos programas da noite — 20,30 — Progressos Recentes da Medicina: N. 2 — REUMATISMO, pelo Dr. W. C. Copeman. 20,45 — Música de Camara: Concerto de Brandenburgo N. 3 em Sol (BACH), pela Orquestra da Capela Palaciana de Copenhague. — 21,00 — Noticiario — 21,15 — Politica Internacional, comentario. — 21,30 Fim da transmissão.

ONTEM

JOVENS

Aniversariou ontem o jovem José Petit de Carvalho filho do sr. José Leopoldo de Carvalho comerciante nesta práça.

O aniversariante que é elemento de destaque nos meios esportivos da cidade e que defende no momento presente as cores do Santa Cruz F.C. vem por este motivo receberão muitos cumprimentos por parte de seus amigos.

FAZEM ANOS HOJE:

SENHORAS

Erotides Toselli, viúva do sr. João B. Toselli.

— Maria Bezerra de Paula, esposa do sr. Tarquinho B. Feitosa.

— Francisca Guedes de Oliveira, esposa do sr. Severino Guedes de Albuquerque.

— Maria das Mercês Daniel, esposa do sr. Francisco Daniel, comerciante nesta praça.

— Ernestina Coelho Rodrigues, esposa do sr. Francisco Lourenço Rodrigues, funcionario da EFSC.

SENHORES:

Paulo Botelho, funcionario federal aposentado.

— Paulo Camara de Castro, funcionario do IBGE

— Marcelo Fernandes de Oliveira, academico de Direito.

SENHORINHAS:

Noémia Carvalho, filha do sr. Fernando de Carvalho residente em Ceará Mirim

JOVENS

Agenor Pessoa, filho do sr. Inácio Pessoa.

— Paulo Miranda, filho do sr. Joaquim Miranda, residente em Taipú.

CRIANÇAS

José Corrêa, filho do sr. Francisco Corrêa, comerciante nesta praça.

FALECIMENTOS

Faleceu no dia 14 deste ás 10 horas no lugar Ubaiera, municipio de Itaretama a Sra. Francisca Fernandes de Lemos. A extinta que contava 21 anos de idade era filha do sr. Severino Lemos e de dona Sebastiana Fernandes de Lemos e casada com o Sr. Inacio José Damasceno, deixando deste consorcio os seguintes filho: José, Lucia, Miriam, João Batista e João Evangelhista.

O sepultamento verificou-se as 8 horas do dia seguinte no Cemiterio de Pedra Préta, saindo o feretro de sua residencia onde verificou-se o obito.

Pesames a familia enlutada.

LIVROS

DIREITO			
Noções de Finanças e Direito Fiscal	—	De Placido e Silva	Cr$ 100,00
Comentários Cod. Proc. Civil — 4 vol.	—	De Placido e Silva	480,00
Normas Juridicas de Contabilidade	—	De Placido e Silva	150,00
Comentário Cod. Penal	—	Ribeiro Pontes	130,00
O Divorcio	—	Erico Maciel Fo.	50,00
Teorio e Prática do Procisso Fiscal	—	Roque Gadelha de Melo	65,00
O suicidio	—	Napoleão Teixeira	40,00
ROMANCES			
Dinheiro Graudo	—	John dos Passos	45,00
Manhattan Transfer	—	John dos Passos	45,00
Aventuras de um comunista	—	John dos Passos	50,00
3 Soldados	—	John dos Passos	50,00
Paralelo 42	—	John dos Passos	25,00
1919	—	John dos Passos	45,00
Paz de Espirito	—	Joshua Liebmam	30,00
A Esperança	—	Andre Malraux	30,00
BIOGRAFIA			
Augusto dos Anjos	—	De Castro e silva	25,00

Pedidos para Representações A. S. Lara Ltda. — Rua Senador Dantas, 40 — 5.º — C. Postal, 1268 — Rio de Janeiro. Acompanhado de vale postal ou cheque pagavel no Rio de Janeiro.

Vocações entre militares

Em 1940 pediram para entrar na vida religiosa 780 soldados norte-americanos, que durante a última guerra pertenceram ás três forças militares naval, aerea e terrestre. Deve-se em grande parte, este fato, á ação do "apostolado do mar" exercida pelos capelás nos vários portos.

Atualmente, mais de mil e seiscentos antigos combatentes de guerra estão a preparar-se para o sacerdocio. Muitos dentre eles foram oficiais e galardoados com altas condecorações.

Colegio Santo Antonio
AV. DEODORO, 809
AVISOS PARA 1952

1 — ABERTURA DAS AULAS:

1º. Curso de Admissão, 2ª. época: 7 de Janeiro
2º. Curso Primário: 4 de Fevereiro
3º. Curso Ginasial, Colegial e Comercial: 1 de Março

II — MATRICULA:

1º. Exame de Admissão, 2ª. época: 7 de Janeiro a 24 de Fevereiro
2º. Curso Primário: a partir de 2 de Janeiro
3º. Curso Ginasial, Colegial e Comercial: de 15 a 26 de Fevereiro

III — EXAMES DE 2ª. EPOCA:

1º. Admissão ao Curso Ginasial: 21 e 22 de Fevereiro
2º. Curso Ginasial, Colegial e Comercial: 18 e 19 de Fevereiro

Para melhores informações dirija-se á Diretoria.

O mundo interior dos espiritos

Pe. Emerson Negreiros

A ordem exterior dos fenomenos que impressionam nossa retina deixando suas imagens, copias autenticas da realidade transitoria, ensina, sobremaneira, o fluxo e refluxo das coisas, na mutabilidade inconsistente.

Constitue imenso cenário por onde desfilam tantas paisagens, cada uma com sua caracteristica individual de modo a se fazer clara distinção entre cousas e casos.

Enquanto assistimos como espectadores a esse cinema que a pelicula do mundo nos oferece gratuitamente, por dentro de nós passa a fita cinematica de todos os panoramas do nosso mundo interior, lá onde se realiza a imaterial presença do ânimo, que se manifesta de um modo todo indivisivel na operação e mais na sua natureza. Está despido do movimento espacial, de quantidade, pois, seu ambito é mais qualificativo, realizando-se, virtualmente, no local onde manifesta sua presença e operações.

Quem já pensou no mistério de uma simples volução que se efetua no santuario secreto do coração, quando mais do que nunca, nos sentimos esse alguém, desconhecido de nos mesmos, na lucidez comunicada por esse outro Alguém que deixou fortes vestigios, inapagaveis, de sua presença?

Ai repousa a razão formal porque há tantos herois no anonimato a par de tantos criminosos que fulguram no primeiro anuncio dos cartazes, ha hipocrisia manifesta não só da simulação, em caricaturas venais, como tambem na subversão total e hierarquica de todos os valores imanentes.

Quanto nos cabe a nós a introspecção para esse mundo interior do nosso espirito, em cuja penumbra misteriosa nos sentimos os mais solitarios de quantos o são ou o foram, mesmo nas rudes ermidas das tebaidas e tocas monasticias do deserto!

Quanto sabemos da possibilidade contrastante de sermos os homens mais ricos do universo pela objetivação mesmo latente e obscura, do supremo ideal humano, ainda que, nesse interim, vestes esfarrapadas pendam dos nossos ombros, nesta circunstancia especial, sobremaneira nos convencemos de que o espirito que palpita em nós não é feito de terra, mas que participa da imortalidade.

E a única realidade que aporta consistente no ancoradouro de nossa vida interior e a alegria sobrehumana que nos invade o ser, na hora suprema e decisiva, em que, frente ás solicitações do bem aparente, soubemos nos decidir pela crença nas cousas acima da cabeça e sentidos, na afirmação categorica do valor espiritual da vida.

Iniciativa particular

Por Al Neto

O operario brasileiro tem uma caracteristica pessoal que o estrangeiro raramente consegue igualar. Esta caracteristica é bem familiar a um patrão que diariamente come ao lado dos 412 operários que emprega.

O patrão chama-se Adolfo Bloch, e é o chefe da empresa Gráficos Bloch S.A., estabelecida no Rio de Janeiro.

"Na verdade - diz Adolfo Bloch — o operário brasileiro não só é inteligente com grande facilidade para aprender, como tem, sobretudo, uma habilidade para improvisar que o caracteriza como um dos melhores trabalhadores do mundo". O operario estrangeiro, que aqui chega procedente de países de grandes recursos técnicos, é um operario especializado, que não tem o recurso pessoal da improvisação que constitue o apanagio do nosso trabalhador.

Os irmãos Bloch — além de Adolfo há tres mais — vieram para o Brasil em 1922 procedentes da Russia. Hoje são brasileiros que trabalham e comem em mangas de camisa ao lado dos operarios da empresa que dirigem.

A tipografia dos Bloch instalada numa edificio de sete andares, com uma profundida de 150 metros, ocupando uma área total de oito mil metros.

Neste edificio os Bloch construiram um restaurante modelo, em que os trabalhadores pagam apenas trezentos cruzeiros por um almoço completo, feito de acordo com as normas da alimentação racional.

"Nós perdemos dinheiro — diz Adolfo — no nosso restaurante. No ano passado, a nossa despesa com a comida foi de 672 mil cruzeiros. A receita do restaurante foi de apenas 109 mil cruzeiros

Mas Adolf Bloch não se preocupa com o dinheiro gasto para alimentar bem os operarios que trabalham com ele.

Com efeito, o que ele quer é que os operarios se interessem pelo emprego e pelo seu trabalho com entusiasmo.

"O operario — diz Bloch — precisa evoluir junto com a empresa. "Não acredito que pessoa alguma possa ter entusiasmo por um trabalho que faz só por obrigação. Os trabalhadores devem ter o melhor tratamento possivel, e as melhores oportunidades, para que possam se interessar pela firma. E é nosso desejo que os nossos operarios, também se interessem pelo trabalho, de forma a contribuir [illegible] Rússia.

O caso [illegible] importante [illegible] Adolfo Bloch [illegible] Brasil [illegible] Bloch [illegible] Bloch [illegible] Bloch

Labim/UFRN

Posse do Capitão Fernando Leitão

No dia 30, a solenidade

Será empossado no cargo de Presidente da F. N. D., no proximo dia 30, o Capitão Fernando Leitão e o vice-Presidente Emanuel Rivadavia, ambos eleitos no pleito do dia 27 de Dezembro ultimo, conforme Edital de Convocação, publicado ontem, no Diario Oficial.

Na mesma ocasião, o atual presidente, dr. José Batista Emerenciano apresentará o Relatorio e a respectiva Demonstração da Receita e Despesa do exercicio de 1951.

Como você formaria a nossa seleção?

Novas respostas á nossa enquete, sobre a formação do nosso scratch:

Lauro de Castro, linotipista da Tribuna e antigo craque do ABC, assim formaria o nosso selecionado: Ribemar; Toré e Cuica; Dico, Renato e Pretinha; Tico, Jorginho, Herondino, Pernambuco e F. Izidro.

Brigido Ferreira, tecnico do Atletico, escalaria: Ribamar; Barbosa e Cuica; Toré, Pretinha e Alvarenga; Abel, Amauri, Herondino, Jorginho e Dieb.

O Agente Consular da Italia, Sr. Amadeu Grandi, simpatisante do America, formaria o nosso selecionado assim: Ribamar; Cuica e Barbosa; Amauri, Pretinha e Alvarenga; Tico, Jorginho, Franklin, Renato e Ozi.

A Argentina na Copa Davis

BUENOS AIRES, 24 — A Argentina vai disputar a Taça Davis.

LIVRE-SE DA TOSSE E DEFENDA OS SEUS BRÔNQUIOS COM BENZOMEL

FLAMENGO, 53 X 43

RIO, 25 — O Flamengo derrotou a seleção de Barcelona, por 53x43, em sua estreia na Espanha, ontem á noite.

RODRIGUES MAIS UM ANO NO PALMEIRAS

S. PAULO, 24 — Rodrigues renovou o contrato com o Palmeiras, por mais um ano, recebendo 23.000,00 mensais, ordenado identico a Jair e Luiz Vila, que são os jogadores mais caros da equipe.

O santos fixa preço de passes

SANTOS, 24 — Foi fixado, pelo Santos F. C. o preço dos passes de Helvio em ..... 800.000,00; Odair, em ..... 600.000,00 e Antoninho em 400.000,00.

Quinta-feira Racing e Fluminense

RIO, 24 — Somente quinta feira á noite o Racing enfrentará o Fluminense, não preliando mais com o Vasco.

AMANHÃ REX AMANHÃ

Este filme é um poema — contendo todo um mundo de ternura e de beleza! JUNE ALLYSON, ROSSANO BRAZZI, ELIZABETH TAYLOR, JANET LEIGH, PETER LAWFORD e MARGARET O'BRIEN em

QUATRO DESTINOS

Guardareis para sempre no coração a lembrança das figuras principais desta história feita de muito amor e muita beleza!

REX — Hoje

Matinée ás 15.30 — Soirée ás 20 horas
GARY GRANT e ANN SHERIDAN em:
A NOIVA ERA ELE

AMANHÃ S. LUIS AMANHÃ

Uma empolgante aventura de "Boy" o filho de Tarzan! Terrivel e selvagem! A ronda sinistra das feras e da morte! Fogo na selva e ódio nos corações!
JOHNNY SHELFIELD (Boy) e PEGGY ANN GRANER em
Bomba e a Pantera Negra
Excitante aventura de Bomba, o selvagem branco, na ilha dos terrores

HOJE São Luis HOJE

Matinée ás 15.30 — Soirée ás 20 horas
A MULHER DA CIDADE — Far-west de luxo!
Juntamente — OS PERIGOS DE NYOKA — sexta série

São Pedro — Hoje
Neve e Sangue
Somente Soirée ás 20 horas

Valor da Bolsa de Estudos

Contam que certa vez o Bemaventurado Pio X recebendo em audiencia uma pregrinação da Diocese de Bally dirigida pelo Superior Geral dos Padres Assuncionistas, muito comovido, assim exclamou: — "Sou muito grato a esta diocese de França, e a ela devo a minha formação sacerdotal; por ela me ordenei sacerdote"... Os peregrinos não compreendendo, entreolharam-se. — "Sim, continuou Pio X, tudo devo a esta diocese. Quando estudante em Padua, lutando com grandes dificuldades quase não teria continuado os meus estudos se não fosse uma Bolsa de Estudos que a diocese de Bailly passou ao nosso Seminario. Teria, certamente, interrompido os meus estudos. Devo, pois, a minha formação de sacerdote á vossa generosa diocese!". E, comovido até as lagrimas, Pio X ançou a sua benção paternal sobre aquela peregrinação.

Indicador Profissional

ADVOGADOS

ANTONIO TOSCANO CAVALCANTI
ADVOGADO
Escritório: Rua Acre, 55 — 5.º andar — sala 507
FONE: 43-1396
Residência, Rua Hilário de Gouvêa, 88-ap. 302
FONE: 37-4662
RIO DE JANEIRO

OTTO GUERRA
ADVOGADO
Escritório: Rua Dr. Barata, 216 — Ribeira
FONE — 2076
Residencia: Rua José Pinto, 277 — Cidade Alta
FONE — 1434

VICENTE DE SOUZA
Advogado
Escritorio e residencia: Rua Fonseca e Silva, 1105 — Fone: 23-64 — Alecrim Natal.

MEDICOS

DR. ALVARO VIEIRA
Chefe de Clinica cirurgica do Hospital Miguel Couto
CIRURGIA GERAL — DOENÇAS DE SENHORAS
ELETRICIDADE MEDICA
Consultorio: — Av. Duque de Caxias, 193 (Terreo)
Horário: Manhã — 9 as 12 Tarde — 15 as 18 horas
Fone: 2-84
Residência: Avenida Getúlio Vargas, 704 — Fone: 14-23

Clinica de senhoras
DR. ETELVINO CUNHA
ESPECIALISTA
Curso de aperfeiçoamento no Rio de Janeiro e São Paulo
DOENÇAS DE SENHORAS — PARTOS
Ondas ultra-curtas, Bisturi elétrico, electro-coagulação, etc.
CANCER — TUMORES
Consultas: das 15 horas em diante exceto nos sábados
Consultorio: Rua Cel. Bonifácio, 222 — Fone 10-82
Residencia: Rua Joaquim Manoel, 520 — Fone 14-95
Petropolis—Natal

DR. EUCLIDES FERNANDES GURJÃO
CLINICA GERAL
Das 15 horas em diante
Residencia — Rua Ana Neri, 339
Consultorio — Rua Princeza Izabel — Edificio Cruzeiro — Fone 2292

DR. EZEQUIEL FONSÊCA
PARTOS E DOENÇAS DAS SENHORAS
Rua Pedro João Maria, 64 — 1.º — Tel. 1071
Expediente: — das 7 as 9 diariamente
Residencia: — Av. Deodoro, 530 — Tel. 1387

DR. JOAQUIM LUZ
PARTOS — DOENÇAS DE SENHORAS
ESPECIALISTA
Ondas curtas, electro-coagulação — Bisturi eletrico
Consultas das 14 horas em diante
Consultorio — Rua Ulisses Caldas, 82-1.º andar
Residência — Avenida Prudente de Morais, 630

DR. HERMANCE PAIVA
CLINICA MEDICA — VIAS URINARIAS
Consultorio: Rua Branco, 189-1.º — Fone 2477
Residência: General Ozorio, 246
Horario: 15 as 18 horas
NATAL — Rio G. do Norte

DR. EDUARDO CAVALCANTI
MEDICO — OCULISTA
Avisa aos seus clientes, que estará em Natal a partir deste corrente.
Associado com o Dr. Hermance Paiva, Av. Rio Branco, 189-1.º Andar, Edif. Maria, N-1-el Studio, Consultorio 1311 — 1.º Andar, telefone 2058 — NATAL

CLINICA DE CRIANÇAS
— DO —
DR. FERNANDO MEDEIROS
PUERICULTURA — PEDIATRIA
Consultorio e residencia: Presidente Quaresma, 353 — Alecrim — Fone 1693
Consultas: 10 ás 11 e 15 ás 18 horas

DR. OLAVO MEDEIROS
Doenças da pele e sifilis
Chefe da clinica dermatológica do Hospital "Miguel Couto"
Consultório: — Rua Ulisses Caldas, 86-1.º andar
Das 15 horas em diante
Residência: Avenida Campos Sales, 624 — Telefone 17-64

DR. OLAVO MONTENEGRO
DOENÇAS DA NUTRIÇAO, GLANDULAS ENDOCRINAS
(Obesidade, Magresa, Nervosismo, Diabetes, Reumatismo)
METABOLISMO BASICO
CLINICO DE ADULTOS E CRIANÇAS
Consultório: Cel. Bonifácio, 222 — Telef. 10-62
Residência: Avenida Deodoro, 690 — Telef. 12-58
— NATAL —

DOENÇAS NERVOSAS E MENTAIS
DR. OTTO JULIO MARINHO
DIARIAMENTE DAS 16 AS 17 HORAS
CONSULTORIO:
AV. RIO BRANCO, 589 — 1.º ANDAR

DR. PAULO SOBRAL
DA MATERNIDADE JANUARIO CICCO
Ondas curtas — Eletro-coagulação e Bisturi Eletrico
Partos e Doenças de Senhoras
Consultório: Praça Pe. João Maria, 74
Residência: Av. Prud. de Morais, 743
Consultas de 9,30 as 11,30 e das 14 às 17 horas
Natal — Rio Grande do Norte

DR. RICARDO BARRETO
Diretor do Hospital de Alienados
DOENÇAS MENTAIS E NERVOSAS
Consultório: Rua Dr. Barata, 210-1.º — Fone 11-20
Residência: Av. Deodoro, 630 — Telefone 13-51

DR. PEDRO SEGUNDO
ESPECIALISTA
VIAS URINARIAS — PROTOLOGIA E SIFILIS
Cura Radical das hemorroidas, varizes e hidroceles, sem operação e sem dor. Doença da uretra, prostata, vesicula, seminais; bexiga e rins. Tratamento rápido das uretrites agudas e crônicas e suas complicações. Perturbações. Uretroscopia
Galvano Cauterio
Das 15 horas em diante
Consultório: Edificio "Nova Aurora", Rua Dr. Barata, 249-1.º andar. Residência: Rua Apodi, 377. Fone 13-50

DR. TEODULO AVELINO
DOENÇAS INTERNAS
Especialmente
CORAÇÃO E VASOS
Electrocardiografia
Consultas das 14½ em diante
Residência: Av. Prudente Morais, 672 — Fone: 17-21
Consultorio: Edificio Aureliano, sala 103

DR. VICENTE MONTEROSSO
Ex-Gynealogista e Obstétra do H. C. Aér. do Rio de Janeiro
Ex-Chefe de Equipeda Maternidade Clara Basbaum do Rio de Janeiro
Cirurgia — Doenças das Senhoras — Partos sob Analgesia
CONSULTAS — 2as. e 5as. Feiras, das 14 ás 18 horas — Sabados, das 9 ás 11 30 horas
Av. Rio Branco, 683 — 1.º andar — Sala 3

DR. TRAVASSOS SARINHO
CIRURGIA GERAL
Consultorio: EDIFICIO MOSSORO
Residência: Rua Manoel Dantas, 477 — Fone: 14-10

Eliminado Petit

Em oficio n. 452, datado de ontem, o Santa Cruz comunicou á Presidencia da F. N. D., que em sessão de ante-ontem, eliminou do seu quadro de atleticos, José Petit de Carvalho, como incurso nas letras "c", "f" e "g" do paragrafo 4 do art. 15, dos Estatutos daquele Clube.

INSTITUTO DE APOSENTADORIA E PENSÕES DOS COMERCIARIOS
DELEGACIA DO RIO GRANDE DO NORTE

AVISO

Em cumprimento ás instruções recebidas do Orgão Central deste Instituto no Rio de Janeiro por determinação da PORTARIA MINISTERIAL N. 1. de 5 do corrente, que criou a taxa suplementar de 05% (meio por cento) destinada á instalação dos serviços médicos hospitalar e cirurgicos desta Delegacia, AVISO ás empresas contribuintes deste que ficam obrigadas, a partir do mês em curso ao recolhimento daquela taxa sobre o salario de contribuição dos seus respectivos segurados (empregadores e empregados).

Aviso outrossim, de acordo com o Decreto n. 30.342, de 25 de dezembro p. passado, que o salário minimo para efeito de recolhimento a partir de janeiro corrente é de Cr$ 500,00 nesta capital e de Cr$ 400,00 mensais nas demais cidades do interior do Estado.

Natal, 23 de janeiro de 1952
Miguel Rocha Sobrinho — DELEGADO

Futebol Menor

Campeão do primeiro torneio juvenil do ano o quadro do ABC conquistando a taça Bianor Arana

Realizou-se na manhã de domingo no Estadio Maria L. Farache um movimentado torneio juvenil que contou com a participação de seis categorizados clubes, sagrando-se campeão de maneira brilhante o quadro juvenil do ABC que indiscutivelmente foi o mais perfeito dentro da cancha fazendo portanto jus a conquista do titulo.

ABC x Atlantico — Fazendo o abertura do torneio precisamente as 8 horas, vão a campo os categorizados quadros do ABC e do Atlantico, que terminou o tempo regulamentar com um empate de zero a zero. Vence o ABC na disputa de penalties eliminando o seu primeiro adversario.

Astreia x Olaria — No segundo encontro são contendores as equipes do Astreia e do Olaria que se apresentaram em campo com os seguintes quadros: Astreia: Ari; Edmundo e Ney; Dé, Araken e Mosquito; Jorge, Fred, Nenzito, Mauricio e Miro. Olaria: Mario; Mauro

Labim/UFRN

Ainda o problema da agua

Continua insoluvel—As reclamações se multiplicam—A' mercê de terriveis danos—A culpa não é da Força e Luz—A palavra do Diretor

Continúa insoluvel o problema do fornecimento daagua na capital. A falta é grande. Tanta, que muitos chegam a afirmar que jamais o natalense se preocupou tanto quanto agora. Natal cresceu e os serviços daagua ficaram os mesmos.

Na Cidade Alta, no Tiro', nos dias que as torneiras não chegam a pingar. Falta agua para os nossos auxiliarem lavarem as mãos. Falta agua para alimentar as nossas maquinas que se encontram a portas de terriveis danos. Is oratit-Deli-dui

Apelamos para a Repartição de Saneamento. Apelamos para o ilustre Diretor da Repartição em apreço

A CULPA NÃO E' DA FORÇA E LUZ

A despeito de tudo, a crise daagua não é ocasionada pela deficiencia de energia, supomos. A Cia. Força e Luz passou por grandes melhoramentos e disto temos provas, pois a energia existe, onde igualmente existem as redes distribuidoras.

EXPLICACÃO E AGUA

O povo pede explicações. Os que pagam pontualmente esperam esclarecimentos. Uma nota pela imprensa em torno do momentoso assunto bem poderia evitar os aborrecimentos que se multiplicam em Petropolis, no Alecrim e na própria Ribeira, ha ruas em que as torneiras das residencias permanecem abertas, esperando a qualquer momento o precioso liquido

A' MERCÊ DE TERRIVEIS DANOS

Já aqui, no nosso jornal ha dias que as torneiras não

Quasi intransitavel

a estrada de rodagem Natal -- Ceará Mirim

Urgem providencias

Ao que conseguiu apurar a nossa reportagem acha-se quasi intransitavel a estrada de rodagem Natal -- Ceará-Mirim, via Igapo.

Quem tem a oportunidade de passar por ali não deixará de lamentar o estado em que se encontra uma das principais rodovias do Rio Grande do Norte.

Convem lembrar que na rodovia em apreço o governo dispendeu avultada importancia e isto porque visava na mesma um meio de escoamento não somente da cidade de Ceará Mirim, mas de outras do nosso interior e principalmente para o abastecimento da capital.

E' bom acrescentar que os apuros agora opunham achava em bom estado qualquer carro de passeio gastaria apenas 40 minutos daqui a Ceará Mirim Hoje, nas condições em que se encontra se leva quasi duas horas. Já um carro pesado, isto é carregado é preciso rodar ainda com muito mais cuidado, do contrario os danos serão extraordinarios.

Urge, por tanto a conservação daquela arteria. Do contrario virá o inverno e nada se poderá fazer. Construir estradas, somente não basta. E' necessario que se faça a sua conservação. Precisamos de estradas. Mas de bôas estradas.

CINEMA

RIO GRANDE — Fone: 1531 "Os Irmãos Corsos". Para adultos

REX Fone: 1172 "A noiva [illegible] Não temos censura

S. LUIS Fone: 2008 — "A mulher [illegible] idade e a 6a. serie do "O perigos de Nyoka"

Para adultos

S. PEDRO - Fone: 20-14 "Noites [illegible] Prejudicial

C. ALECRIM - Fone: 2048 Romeu e Julieta

Para adultos

Antonio Soares Filho
ADVOGADO
Av. Floriano Peixoto, 812
Fones: 1700 -- 1722

TENHA SEMPRE A' MÃO UM EXEMPLAR DA A ORDEM.

CHEGOU

UMA NOVA PARTIDA DE

CAMINHONETES "FARGO"

DO TIPO "EXPRESSO", CONSTRUIDAS DE AÇO SUPERIOR.

— CABINE ESPECIAL "DE LUXO" — RESISTENTES, CONFORTAVEIS, ECONOMICAS

DISTRIBUIDORES EXCLUSIVOS:

Importadora Omar Medeiros S.A.

PRAÇA AUGUSTO SEVERO, 252 — Fone: 2652

TELEGRAMAS "ADEMAR"

A ORDEM

NATAL — Sexta-feira, 25 de Janeiro de 1952

"Cronica do Meio Dia", escreveu

GERALDO CARVALHO

Sob o titulo: "Provincia Literária. Registro de 1951", o escritor conterrâneo, Raimundo Nonato, autor de "O Quarto Cão da Fome", fez há poucos dias, pelas colunas de "A ORDEM", um criterioso retrospecto das atividades literárias na provincia do Natal.

Medida louvavel e um roteiro certo para aqueles que se dedicam aos trabalhos de pesquisa, podendo ser tomado como base futura para confronto do acrescimo ou decrescimo de nossa produção nas letras.

Ficamos sabendo que nada menos de vinte publicações vieram a lume no Rio Grande do Norte, abrangendo os ramos da sociologia, direito, filologia, folk-lore, memorias, romance e poesia.

Polorizaram as atenções do público de nossa terra o aparecimento das revistas "Bando", da Casa Euclides da Cunha, em novo formato e direção, e, "Revista de Letras", órgão dos "novos" nesta provincia. A última despertou a atenção dos circulos literários, pelo inedito de sua feição gráfica, e pelo arrôjo das ideias.

Apêsar da publicação dessa apreciavel quantidade de livros, plaquetes, o movimento, tido como acão, não foi dos maiores, com o desaparecimento do suplemento literário de o "Diário de Natal", que emprestava um colorido diferente aos domingos.

Vamos esperar o que vai surgir neste ano de graça de 1952, que nos parece calmo demais. Porém, temos a certeza, não vai ficar assim, pois, descobrimos que ha mouro na costa e na próxima semana a coisa vai começar a ferver.

Os "novos" iniciarão uma ofensiva igual a tantas outras passadas, contra o filistêismo que ainda tenta reviver.

JOÃO WILSON MENDES MELO

ADVOGADO

Escritorio — Avenida Duque de Caxias, 206 — 1.º
Residencia — Av. Rodrigues Alves, 776 — NATAL

FRAQUEZAS EM GERAL
VINHO CREOSOTADO
(Silveira)

VENDEM-SE por motivo de mudança, moveis em perfeito estado de conservação a preços ao alcance de todos.

Tratar á Rua João Pessoa n. 231 a qualquer hora.

RAIMUNDO DE FREITAS BARROS

ADVOGADO

Rua Princeza Isabel, 702
NATAL -- Rio G. do Norte

PANAIR DO BRASIL, S.A.

AGORA OS CONFORTÁVEIS MISTOS!

— 25 % DE ABATIMENTO —

DIARIAMENTE, PARA AMBAS AS DIREÇÕES, COM EXCEÇÃO DA SEGUNDA-FEIRA

Agencia no Grande Hotel

TEL. 10-39

Afronta á Justiça

Os comunistas pixaram o Tribunal de Justiça

Todos os natalenses estão lembrados que ultimamente foram presos pela Policia três comunistas, quando, em Petropolis, pixavam muros com frases alusivas a Prestes e ao extinto Partido Comunista.

A autoridade policial abriu inquerito, e os comunistas, presos em flagrante delito, ficaram detidos, até que, por intermédio de seus advogados, conseguiram habeas-corpus.

Depois, boletins subversivos foram jogados no cinema Rio Grande, por ocasião da exibição do filme "Missão na Coreia". O executor de tal ordem de destacado lider comunista foi tambem preso em flagrante.

Agóra, depois da energica repressão da autoridade policial, os comunistas voltam à atentar contra o regimen democratico, procurando desmoralizar a Justiça brasileira. Pixaram os adeptos de Moscou a fachada tradicional e historica Fortaleza dos Reis Magos, e o proprio edificio do Tribunal de Justiça.

Que a audacia dos comunistas sirva-nos como um toque de alerta.

Prof. Rodrigues Alves

Leciona Português

Aulas em domicilio

Tratar na Rua Potengi, 580

Economia das Sêcas

A Palma

ELOY DE SOUZA
XLX

Os sertanejos dia a dia, e aos poucos, vão ficando convencidos da necessidade de proporcionar á criação bovina a quantidade das pastagens disponiveis em obdiencia ao imperativo de espaço, quantidade e valor alimenticio das forragens. Até mesmo o panasco, mais rustico e proprio dos taboleiros pedregosos do sertão, já não é aquele alimento que dava ao gado e aos solipedes, gordura precoce e resistencia sem competição com outras pastagens.

Quem pensa nesse aspecto, tão intimamente relacionado com a prosperidade dos nossos rebanhos, não pode deixar de lastimar que os alimentos de emergencia constituidos pelos cactos nativos, notadamente o cardeiro e o xique-xique, ainda não tenham sido aperfeiçoados e até posso dizer sem muita impropriedade, civilizado pela técnica do agronomo.

Dia, porem, virá, em que esse milagre será realizado, como sucedeu nos Estados Unidos, onde Barbanque com seguiu, após um longo trabalho experimental transformar a nossa palmatoria em duas variedades de cactos, uma forrageira e outra comestivel e frutifera, ambas de valor inestimavel.

Em 1915, o Desembargador Tcotonio Freire, publicou pela primeira vez, no Rio G. do Norte, uma divulgação do trabalho daquele notavel cactologista. Nessa divulgação, ele se refere particularmente ao exemplar plantado na sua residencia recomendando a especie como alimento por ele proprio experimentado e gabado não só pelo sabor como tambem por suas qualidades nutritivas. São, porém, escassas as informações relativas ao seu aproveitamento como planta forrageira, hoje largamente denominada pelo Nordeste, sobretudo no Estado da Bahia, onde ocupa area consideravel.

A Inspetoria de Obras Contra as Secas, fez publicar em 1915, no velho Jornal do Comercio, uma noticia minuciosa sobre os resultados animadores, obtidos no Ceara, com a plantação desse genero de cactacea, recomendado especialmente pelo fato de quase não precisar de umidade e desenvolver-se com extraordinaria rapidez nos terrenos saturados aquem da Borborema, em relação a posição geografica do Rio Grande do Norte.

Conhecida sob a denominação de "figueira barbara" no Texas, onde quasi constitue, hoje, o unico alimento do gado nas longas estações, foi durante muito tempo utilizada como planta ornamental. Atendendo a circunstancias locais e seu aproveitamento como forragem em outros paizes, a Inspetoria incentivou o seu plantio no Horto Florestal de Quixadá para o fornecimento de mudas aos criadores do Estado. Dentro de pouco tempo, verificou-se que a especie recomendava não somente pela facilidade cultural, mas tambem pela abundancia de forragem por unidade de perfeita aproveitamento mui mais vantajosa no Ceará do que [illegible]. Pela demonstração feita naquele campo experimental e confirmada pela sua utilização por parte de alguns fazendeiros, tem-se provado que um [illegible] desse cacto pode conter [illegible] quilos por pes. E' interessante que o fazendeiro [illegible]-o, generalmente, porque talvez como dimensões palmatoria e cactus [illegible] transformado por Barbanque. Sua produção [illegible] se eleva a 2% como [illegible] de forragem por hectare correspondendo [illegible] alimentação de 20 vacas, admitida a hipotese [illegible] de cada uma delas consumir 20 quilogramas por dia. Nestas condições uma fazenda com 1.000 rezes basta ter 50 a 60 hectares plantados dessa forragem para assegurar a subsistencia de sua criação pelo menos durante as secas não muito prolongadas.

DEPARTAMENTO DE EDUCAÇÃO

Nota Oficial

A Diretoria do Departamento de Educação faz ciente aos srs. professores que estão pleiteando readaptação ou permuta [illegible] deiras que o [illegible] dera ser exercido [illegible] do mês de Fevereiro, [illegible] funcionamento [illegible] estabelecimentos [illegible] da capital [illegible] suas condições [illegible] frequencia [illegible]

CASA DE SAUDE S. LUCAS

OPERAÇÕES — MATERNIDADE — CLINICA GERAL

INSTALAÇÕES MODERNAS — ENFERMAGEM HABILITADA

APARTAMENTOS

QUARTOS DE 1.ª E DE CLASSE INTERMEDIARIA

Tratamento especialisado, permitido a qualquer medico da confiança do cliente.

RUA MAXARANGUAPE — TIROL

— NATAL —

PREVIDENCIA DA IRMANDADE DOS PASSOS

Chamada no 22.º — Presidio Cr$ 1.500,00

A Diretoria [illegible] convida os Srs. Associados [illegible] 5,00 para preencher [illegible] vada pelo falecimento [illegible] Silva [illegible]

Natal, 22-1-1952

Octavio Bezerra de Carvalho
Tesoureiro

Noticiário Natalense

ASSOCIAÇÃO DE PROFESSORES — Está marcada para as 9 horas do proximo domingo uma reunião da Associação de Profesores

Essa reunião que se realizará na sua séde social tratará de assuntos de interesse da classe

GALERIA — Na Federação do Comercio deste Estado, foi inaugurada ontem a galeria dos retratos dos Presidentes daquela entidade.

Foram apostos os retratos dos srs. João Daudt de Oliveira, Presidente da Confederação Nacional do Comercio, e Militão Chaves, os quais ja tinham sido inaugurados anteriormente e o do sr. Jesse Freire, atual Presidente

Estiveram presentes ao ato representantes sindicais e dos conselhos regionais do SENAC E SESC, fazendo uso da palavra os srs. Antonio de Azevedo Guerra, academico Nei Marinho e prof. Raimundo Nonato. Em seguida foi servida champagne a todos os presentes

CONCURSO — Iniciam-se hoje, na Faculdade de Farmacia e Odontologia as provas escritas do concurso de habilitação ao primeiro ano letivo

As provas orais e praticas serão realizadas nos dias 1 e 2 de fevereiro proximo.

PREF. ARISTOFANES FERNANDES — Esta sendo esperado hoje nesta capital o sr. Aristofanes Fernandes, prefeito do Municipio de Santana do Matos

S. S. que se encontrava na capital da Republica tratando de interesse particular viajara em aviao da Cruzeiro do Sul

Auxilio permanente...

(Conclusão da 1a. página)

concerto do Ponto IV estão sendo levados avante por investimentos privados, por emprestimos do nosso Banco de Exportação e Importação, muitos dos quais para desenvolvimento da produção de materiais estrategicos e por emprestimos do Banco Internacional de Reconstrucao e Fomento. Na elaboração do Programa de Seguranca Mutua para os paises pouco desenvolvidos deve especial consideração a todas as possibilidades de emprestimos"

AVISO

A LIVRARIA ISMAEL PEREIRA, Comunica aos Professores e Alunos, dos Grupos Escolares, Escolas Reunidas e Isoladas, que recebeu todos os livros adotados pelo Departamento de Educação, para o corrente ano.

DESCONTOS ESPECIAIS PARA REVENDEDORES

MATRIZ
LIVRARIA ISMAEL PEREIRA
Rua Dr. Barata, 16. — Ribeira

FILIAL
LIVRARIA MODERNA
Pre. Gentil Ferreira, 1367 — (Ed. Leite)

DR. JESSE' D. CAVALCANTI

CIRURGIÃO DENTISTA

Consultorio e residencia
Av. Deodoro, 433
Fone 1428

Expediente
[illegible] horas — Aos sabados [illegible] horas

LEITURA PREJUDICA NA LOMBADA MUTILADO!

Labim/UFRN

FOMENTO AGRICOLA

Dinheiro para expansão agrícola—Distribuição de verbas—O Rio Grande do Norte entre os pequenos contemplados

RIO, 26 — O Ministro da Agricultura pediu a remessa, por intermedio do Banco do Brasil, dos dinheiros destinados ao Fomento Agricola dos diversos Estados do Norte e Nordeste. As importancias são as seguintes: Pará duzentos mil cruzeiros; Maranhão, trezentos mil; Piauí, trezentos; Ceará quinhentos; Rio Grande do Norte trezentos mil; Paraiba, um milhão e trezentos mil cruzeiros; Pernambuco, um milhão e zentos mil; Alagoas, seiscentos mil cruzeiros, Sergipe, trezentos mil; Bahia um milhão e seiscentos mil crs.

Reservas das Companhias de Seguros

Rio, 26 — As reservas técnica das companhias de seguros privados e capitalização, calculadas em cerca de oito biliões de cruzeiros, passarão a ser controladas pelo governo.

A aplicação dessas reservas tambem será feita sob orientação governamental, através do Banco do Brasil, embora esteja expressamente prevista nos planos atuariais das emprêsas, aprovados pelo Departamento Nacional de Seguros Privados e Capitalização do Ministério do Trabalho.

Essas providências estão ligadas ao plano de nacionalização das companhias de seguro, que consta de anteprojeto de lei já elaborado, sigilosamente, por uma comissão, técnica que funcionou no DNSPC.

O anteprojeto está com o presidente da República, para encaminhamento ao Congresso.

Produção de automoveis

ROMA, — 26 A producão de automoveis continua aumentando na Italia. Foi alcançado o nivel mensal de 14.978 unidades. Tambem as exportações estão aumentando. Para a Alemanha, até agora, foram exportadas 5.770 unidades, para a Suiça, 2.600, para a Australia, mais do que 2.000, para a Suécia, 2031, para a Austria 1.400.

Situação do P.T.B.

A posição de Danton é critica - Provavel candidato

RIO, 26 — Continúa lavrando a crise no seio da alta direção do PTB, agravada com a volta do sr. Danton Coelho. O sr. Dinarte Dornelas está se batendo fortemente pela candidatura do sr. João Goulart para a presidencia do Partido. Diz o sr. Dornelas que tapam tudo das Comissões Estaduais, que devem dar ao partido um dirigente à altura, elas que são a base de todo partido. Enquanto isso, a deputada Ivete Vargas continúa desmentindo o sr. Danton Coelho.

A ORDEM

Propriedade do Centro de Imprensa S. A.

ANO XVI — Rio Grande do Norte — Natal — Sabado, 26 de Janeiro de 1952 — N 4787

O Almirante denuncia

Um coronel comunista assina documentos secretos

RIO, 26 — Em debate na TV — Tupi do qual participaram o almirante Pena Boto, senador Hamilton Nogueira, cel. Rui de Almeida, promotor Orlando Ribeiro de Castro, o oficial da Marinha denunciou que o relatorio secreto sobre os planos de repressão ás atividades comunistas na fronteira de Mato Grosso foi asssinado inclusive pelo coronel Henrique Oest que foi deputado comunista. Ao dizer o cel. Rui de Almeida que o almirante com essa declaração se colocava mal perante o governo, este respondeu:

— Mas fico bem com o Brasil.

Não se realizará o Congresso

Rio, 26 — A policia continúa no firme prosposito de não permitir a realização da Conferencia Continental de Paz, que não passa de um disfarce comunista. Sabe-se que os comunistas vão impetrar mandado de segurança.

Arranje novos assinantes para A ORDEM. Do contrário, o sr. ou a sra. não são amigos da imprensa católica de nossa terra.

Recuperação

B. HORIZONTTE, 25 — A "Associação Internacional Americana", cujo presidente é o sr. Nelson Roockfeller, anunciou que serão empregados 6.000.000 dólares durante os proximos três anos no plano de crédito e outra clas se de assistencia aos agricultores da Venezuela e de certas regiões do Brasil.

O fundo para o referido plano foi levado áquela cifra depois do acordo assinado com o Estado de Minas Gerais, mediante o qual a Associação e o governo estadual se comprometem a contribuir com um total de 930.000 dólares.

O proposito do plano é aumentar a produção dos pequenos agricultores mediante a concessão de créditos supervisionados, e melhorar suas condições de vida em geral, por meio de instrução e orientação. Até agora, segundo uma informação dada à publicidade pela Associação, o plano tem dado resultados alentadores.

A crise do Clube Militar

Ofensiva em duas frentes

RIO, 26 — Circulos bem informados denunciam a ultima manobra dos comunistas infiltrados nas forças armadas, os quais ao par de sua chapa propria, vão tambem lançar uma chapa que venha criar duas alas entre democratas, para, numa manobra de divisão vencê-los. Tudo depende de se deixarem ou não os verdadeiros democratas se envolver pela manobra.

As inundações do Vale do Pó

Primeiras estatisticas das suas consequencias

ROMA 25 — O Ministro das Obras Publicas e o Ministro da Agricultura solicitaram da comissão especial da Camara dos deputados providencias em favor das regiões inundadas em todo o territorio nacional.

O Ministro das Obras Publicas declarou que os prejuizos ate agora constatados pelo seu Dicasterio atingiram, na Calábria, 16 biliões de liras, na Sicilia 14 biliões, na Sardenha, 5 biliões.

Pelo que se refere á região de Rovigo, por enquanto não é possivel avaliar a entidade dos prejuizos, devendo-se aguardar o defluxo das águas. O Ministro da Agricultura comunicou alguns dados referentes ao setor agricolo. Na Liguria os prejuizos alcançaram 261 milhões de liras, no Piemonte, 3 bilhões, na Bombardia, 14 bilhões, na Emilia, 2 bilhões, na Toscana, 200 milhões, na Calábria, 9 bilhões, na Sardenha, 2 bilhões e 306 milhões, na Sicilia, 18 bilhões. Em conjunto, os prejuizos superam 50 bilhões de liras, sendo que tambem no setor agricolo faltam os dados referentes á região de Rovigo.

Nesta zona, os terrenos foram inundados numa extensão de 160.000 hectares.

Generos para o Nordeste

Rio, 26 — O sr. Benjamin Carneiro presidente da Comissão de Abastecimento do Nordeste comunicou ao presidente da República, em relatorio, que já foram enviados para os Estados Nordestinos 40 milhões de cruzeiros em generos alimenticios.

Situação dos auxilios e subvenções

O Veto Presidencial

RIO, 27 — O Congresso deverá reunir-se no dia 4 de fevereiro para apreciar o veto do presidente da República ao art. 11 do projtio que regulamenta a concessão dos auxilios e subvenções.

Existe na Câmara um movimento coordenado com a finalidade de derrubar êste veto. O mais importante é que o movimento está partindo de elementos do próprio PSD, que lutaram na legislatura passada contra o criterio que o sr. Gustavo Capanema desejava impor.

O ARTIGO VETADO

RIO, 26 — Continúa lavrando a concessão dos auxilios.

O sr. Getulio Vargas vetou o art. 11 do projeto, o qual dispunha que os auxilios seriam automaticamente registrados pelo Tribunal de Contas e pagos no primeiro trimestre do exercicio seguinte.

Vetando este dispositivo, o presidente praticamente

(Conclui na 1a. pagina)

Diretores para o Ponto IV na America Latina

WASHINGTON, 26 — O Governo norte-americano anunciou a nomeação de diretores de Cooperação Técnica para cinco paises latino-americanos, que se encarregarão do programa de recuperação do Ponto IV nesses paises.

Todos os recem-designados Diretores estão, atualmente, exercendo a direção de programas especificos do Instituto de Assuntos Inter-Americanos nos paises latino-americanos. São êles: John R. Scale, no Perú; Albion W. Patterson, Paraguai; John J. Bennett, Honduras; George F. Green, Republica Dominicana, e John K. Carter, Nicaragua.

Os diretores regionais, diz o comunicado, "sob a direção dos Embaixadores" demonstrarão as atividades que envolvam a cooperação de outras repartições norte-americanas, sob a direção geral do Instituto de Assuntos Inter-Americanos, que está presentemente estudando vários projetos [illegible]

A Ponte de Igapó

Um dos lugares mais trafegados e que merece reparos

Em nossa edição de ontem tivemos oportunidade de falar sobre as atuais condições da estrada de rodagem Natal — Ceará Mirim.

Hoje nos voltamos para a ponte de Igapó.

Inaugurada não faz muito, aquela ponte apresenta-se em estado pouco recomendável. Nela encontramos tábuas soltas, além de outras em vias de bem adiantado estado de deterioração.

Na nossa nota de ontem sobre aquela rodovia pedimos providencias, no sentido de se fazer a sua conservação. No entanto, não é somente aquela estrada que está precisando de cuidados, de reparos urgentes. A ponte de Igapó tambem reclama providencias dos poderes competentes. Sem a conservação da mesma a rodagem Natal-Ceará Mirim perde o seu valor de uma vez que a travessia é feita por ali, por encurtar mais o percurso. Por ela trafegam desde o simples carro de passeio ao mais pesado caminhão. E' por dizer um dos lugares mais trafegados do Estado.

Se os reparos necessarios forem empreendidos quanto antes, gastar-se-á muito menos capital do que se deixa-los para depois. Pois além de acarretar maiores despesas ficaremos privados de utilizar a rodagem Natal Ceará Mirim via Igapó.

Nada mais justo, por conseguinte, do que fazer os reparos que a mesma necessita.

A ORDEM
Preço - Cr$ 1,00

Carros de luxo

Querem os deputados

RIO, 24 — (Radiopress) — Anuncia-se que o presidente da República mandou a CEXIM fornecer divisas aos deputados, a fim de que sejam adquiridos mais trezentos automoveis, que chegarão em parcelas, para não dar na vista. Mas parcelas grossas, pois os deputados já estão procurando fretar um navio, especialmente para a condução de seus formidáveis "Cadillacs".

MAQUINAS DE COSTURA

ROMA, 26 — A producão de maquinas de costura, na Italia, que vinte anos atrás praticamente não existia, alcançou no ano corrente um record, tendo sido superado o nivel de 350.000 unidades registrado no ano passado.

Neste setor a Italia é independente da industria estrangeira, podendo tambem exportar.

RADIOEMISSORA

ROMA, 26 — Foi inaugurada em Caltanisetta, na Sicilia, uma estação radioemissora cuja potencia é de 25 KWH. A antena da estação mede 275 metros de altura. Antes do fim do ano serão inauguradas novas instalações radiofonicas em Roma (potencia 150 KWH Milão (150 kwh) e Bari (50 kwh).

Traidor ou tolo

Não ha duvida de que o comunismo é um caso de patologia. E' que não se compreenderia, como o caso normal, que alguém aderisse a um movimento ou partido, como o comunista, que prega o materialismo mais brutal e que leva, inevitavelmente, à escravidão humana. E considerando que quem adere a tal movimento ou partido não é russo, teria ainda que, antes de se ver reduzido à privação de sua liberdade, fazer-se traidor da propria pátria e de seus conterraneos, pois o comunismo, para realizar o imperialismo que está em seu bojo, precisa despersonalizar e conquistar os demais paises, através da "quinta-coluna" da guerra fria ou, em ultimo caso, da guerra "quente".

A imprensa, nestes ultimos dias, divulga o caso de Baimes Hidalgo, que pertenceu por três anos ao Partido Comunista dos Estados Unidos e que, a par de interessante depoimento, afirmou que considera quantos ingressaram nas fileiras comunistas ou traidores dela ou dos da pátria ou tolos.

Por outro lado, por motivo do aniversario de Prestes, o secretário do Partido Comunista da França, Jacques Duclos, dirigiu-lhe uma carta, em que expressa sua inteira solidariedade na ação corajosa que dirigis à frente do Partido Comunista do Brasil, no espirito do marxismo-leninismo e "da fidelidade ao Pais de nosso grande camarada Stalin".

Esta passagem final, que a imprensa comunista deturpou ao traduzir, mas que a publicação do "fac-simile" tornou evidente, caracteriza a natureza do comunismo. Prova que o Partido Comunista esta, em toda a parte, a serviço da Russia e que ser comunista fora da Russia é ser traidor ou tolo.

Na França ou no Brasil, o Partido Comunista é o mesmo. Traidor e Duclos como Prestes.

Traidor igualmente é todo aquele que declare defender o mesmo programa de Prestes. A menos que seja simplesmente tolo ou "inocente debil" fauna que os senhores do comunismo muito prezam e que presta os seus relevantes serviços à causa da ditadura vermelha.

Greve a situação do Egito

Paris 26 — A situação entre o Egito e a Inglaterra agravou-se consideravelmente, havendo encontros sanguinolentos entre soldados e policiais de ambos os lados. Ardentemente que é esperado o rompimento de relações diplomaticas entre os dois Paises.

Crise nas minas de carvão

Florianopolis 26 — Em consequencia de dificuldades quanto ao escoamento, uma das minas de carvão desta Estado parou desde dezembro, não podendo assim os trabalhadores que estavam em greve. Outras minas encontram-se na mesma situação. O senador Galotti está empenhadissimo junto ao Governo da República com o fim de solucionar a crise.

TENHA SEMPRE A MÃO UM EXEMPLAR DA A ORDEM.

Mesa Redonda de Algodão

MUITO DEBATIDO O ASSUNTO

Teve lugar ontem a [illegible] Mesa Redonda do Algodão promovida pela A[illegible] de Imprensa, no salão nobre da Cruz Vermelha.

Depois debatidos [illegible] os tres primeiros topicos do [illegible] sobre areas [illegible] e do beneficio e a produção de [illegible] para [illegible] tipos utilizando-se o processo de selecção em massa [illegible], prolongando-se os trabalhos [illegible] as 22 horas.

Entre outros [illegible] que compareceram a nossa reportagem, citamos os srs. Dr. Paulo Alencar, Mafra, Alvaro Silva, Osorio Pontes, Manoel Vieira Saldanha, João Francisco de Souza, Teofilo Carvalho, Pedro Calvão, Jacques Blum, Alcides Pinto, Dorgival Medeiros, Joselin Vilar, Elias Antonio, Pedro Antonio [illegible] numerosas outras pessoas [illegible]

[illegible] como elemento [illegible] Letras a selecção das [illegible]

O QUE OCORRE NO MUNDO

NOTICIARIO DO USIS

CONTINUAM RETENDO PRISIONEIROS DA 2a. GUERRA MUNDIAL

GENEBRA 26 — O representante norte-americano Michael J. Mansfield, designado na Terceira Comissão da Comissão de Prisioneiros de Guerra das Nações Unidas, o fato de estarem ainda muitos dos comunistas [illegible] mais de um milhão de alemães, italianos e japoneses prisioneiros da [illegible] Mundial [illegible]

O Sr. Mansfield acrescentou que o governo dos Estados Unidos espera sinceramente que a referida Comissão consiga pleno êxito na [illegible] destino dos [illegible] pessoas a [illegible]

A 8 de fevereiro, os Estados Unidos entregarão uma nota [illegible] representante [illegible]

Mansfield declarou que o governo espera que a União Soviética apesar de sua ausência anterior de colaborar com a resolução das Nações Unidas sobre prisioneiros de guerra, decida-se agora a [illegible]

Espera-se que a Comissão reuna durante três semanas. Está ela composta do Sr. José Gustavo Guerrero, de El Salvador, presidente; Comissão Bernardotte da Suécia e Yoze Klan da Bel[illegible]

O QUE OCORRE NO BRASIL

Noticiario da Radiopress

RIO 26 — O Jornal [illegible] Imprensa [illegible] Getulio Vargas o me[illegible] pede revisão [illegible] do salário mini[illegible] vos para Pernambuco.

HISTORIA E ARTE RELIGIOSA

[illegible] PONTO DA CRIA DE [illegible]

[illegible] Ato se que o [illegible] Governo Constituinte, era [illegible] um pro[illegible] do Instituto [illegible] Cesar de Carmau[illegible] Quando ele [illegible]

SUMARIO MINIMO

[illegible]

GUERRA AO ALCOOLISMO

[illegible]

MUTIRÃO

Labim/UFRN

CENTRO DE IMPRENSA S. A.
Sede — Rua Dr. Barata, 208 — NATAL
Presidente — OLIMPIO PROCOPIO DE MOURA
Gerente — YOLANDO OLIVEIRO

A ORDEM

DIARIO VESPERTINO
(Circula desde 14-7-1925)
Diretor — OTTO GUERRA
Secretário — XAVIER PINHEIRO
TELEFONES
Direção 20-76 — Gerência 12-40 — Redação 12-23 — Presidencia 13-56

ASSINATURAS
Ano ... Cr$ 150,00
Semestre ... 80,00
Trimestre ... 45,00

VENDA AVULSA
N. atrasado ... 1,50
N. do dia ... Cr$ -,-

PUBLICAÇÕES — TABELA NA GERENCIA
REPRESENTANTES
RIO — A. S. LARA, Senador Dantas, 40-1.º andar — Fone 22-5918
S. PAULO — Rua Sebastião, Rua Felipe de Oliveira, 31 2.º andar — Fone 39-373

SOCIEDADE

PENSAMENTO UNIVERSAL

O altar é a cadeira da verdade, onde o Deus da eucaristia todos os dias instrui os pequenos e humildes.
Pe. Chaignon, S. J.

ORIENTANDO.

Nem agua potável não tratada podem ser encontrados germes bacterianos, inofensivos, e germes causadores de doenças, como o febre tifica, as disenterias, a cólera. Essas doenças são evitadas quando se ferve a água, pois o calor destroi os microbios responsaveis.

Defenda sua saude, hebendo somente água fervida quando essa água não tiver a garantia da Saúde Publica. — (SNES).

RECEITA DO DIA

PAZINHOS — Misturam-se 750 gramas de farinha com 1-4 de litro de leite, junta-se sal, 90 gramas de manteiga derretida e 6 ovos um a um; depois se acrescenta 1 litro de leite e se mistura bem. Untam-se com azeite as forminhas, enchem-se com a massa até a metade, e levam-se a forno de calor moderado por 1-2 hora.

FARMACIA DE PLANTÃO

FARMACIA SANTA TEREZINHA — Praça Augusto Severo, 31 — Ribeira — Fone: 1044.
FARMACIA Almeida — Rua João Pessoa, 173 — Cidade Alta — Fone: 2221.
FARMACIA BENDITA — Rua Amaro Barreto, — Alecrim.

AMANHA

FARMACIA ROCAS — Rua Expedicionário Pelli — Rocas.
FARMACIA MAIA — Rua Ulisses Caldas, 540 — Cidade Alta — Fone 1234.
FARMACIA S. PEDRO — Rua Amaro Barreto, 13?? Alecrim — Fone: 1081.

PROGRAMA DA BBC DE LONDRES PARA O BRASIL

SABADO, 26 de janeiro — 20,00 — Sumário das 1... 20,05 — Grã Bretanha de Hoje. 20,25 — Resumo ... da noite. 20,30 — Romances Inglêses: W... — 1.ª parte. 21,00 — Noticiario. 21,15 — Palestra. 21,30 — Fim da transmissão.

FAZEM ANOS HOJE:

SENHORAS:

Lidia Dias de Leiros, esposa do Sr. Antonio Fagundes de Leiros, alto Comerciante em Colaninha e residente naquele municipio.

Profª Georgina Filgueira Procopio esposa do sr. José Procopio Filho, contador da Prefeitura de Natal.

— Hildete Silveira Sales, esposa do sr. Manoel Casado de Sales, agente da Cia. Comercio e Navegação, em Macau.

SENHORES:

Milton Azevedo, residente em Pedra Grande.

— Francisco Pignataro, tesoureiro da Recebedoria de Rendas Estaduais.

— Dr. Raimundo Nonato Fagundes, advogado nesta capital.

— Contador Adauto Pinheiro Assunção.

CRIANÇAS:

Maria da Conceição, filha do tte. Eudorico Carneiro, residente no Rio de Janeiro.

— Lino Barbalho Guerra, filho do sr. Domicio Guerra, funcionario do Banco do Brasil.

AMANHA:

SENHORAS:

Alcina Vanderlei de Miranda, esposa do sr Alcino Galvão de Miranda, residente em Mossoró.

— Cecilia Pinheiro de Viveiros, viúva de Pedro de Al. Viveiros.

SENHORES:

Dr. Otavio Varela, clinico nesta capital.

— Augusto Barbalho, funcionario da Saude Publica

Dr. Aque Rocha, funcionario do Departamento da Fazenda.

— Tte. Samuel B Gomes, oficial da Aeronautica.

SENHORINHAS:

Carmem Lucia, filha do sr Manuel Alves Filho, acreditado comerciante nesta praça.

— Maria de Lourdes, filha do sr. Francisco Dulcidio Pinheiro.

JOVENS:

José Estanislau, filho do sr. Luis Nobre da Fonseca, comerciante nesta praça.

— Milton Leite da Fonseca, estudante nesta capital e filho do sr. Otto Leite Fonseca.

— Josinilton Rego, filho do João Rego.

ANIVERSARIANTES

JOSÉ MERIGRISSOR

Transcorre, amanhã, o 1.º aniversario do interessado, filho do Sr. Valdemiro Fonseca e Cunha, comandante da delegacia fiscal do Instituto dos Comerciarios nesta capital e de sua esposa d. Laiva Soares Cunha.

Pelo grato motivo, e pessoalmente ou á uma recepção aos numerosos amiguinhos, na residencia dos seus pais.

JOÃO BATISTA — Aniversaria na data de amanhã o garoto João Batista Rabelo Caldas, filho do sr. Odemar Guilherme Caldas, sargento do Exercito servindo na 24 C.R. e de sua exma esposa d. Laura Rabelo Caldas.

Aplicado aluno do Instituto apto auxiliando o 3 ano primario conquistou o primeiro lugar e distinção o aniversariante oferece oportunidade para receber os cumprimentos de seus amiguinhos.

Hilton, filho do sr. Baltasar Pereira, acreditado comerciante em Angicos,

Joaquim Batista, filho do sargento Odemar Guilherme Caldas, atualmente servindo na 21a. C.R.

VISITAS

Esteve em visita a este jornal o sr. Leonel Assunção, comerciante em São Bento do Norte.

Pessoa bem destacada nos meios sociais dali esse nosso dedicado cooperador teve oportunidade de se demorar em palestra com nossa gerencia.

Tivemos a satisfação de cumprimentar em nossa redação o sr. Joaquim Pedro de Melo, residente em Macau onde é um dos nossos dedicados cooperadores.

PUREZA DO SANGUE
LIXIR DE NOGUEIRA
Aux. Frat. Sirio.

LIDERES

OTTO GUERRA

O Curso Intensivo de Formação Rural promovido pelo Serviço de Assistencia Rural da nossa Ação Católica está chegando ao seu termo.

Não é possivel fazer-se uma ideia do mesmo ser ir ver de perto aquele elevado número de participantes, ao todo 54. Vieram de muitos cantos do nosso Estado, com o apoio integral dos revmos. vigarios. Santa Cruz mandou 14; S. José de Mipibú 4; Nisia Floresta 1; Canguaretama 2; Pedro Velho 1; Touros, graças ao Prefeito Municipal, 2; Itaretama, 2; Angicos, 2; Nova Cruz, 6; S. Paulo do Potengi, 4. Da diocese de Caicó vieram 12 elementos: 4 do municipio de Caicó, 3 de Currais Novos, 2 de Jardim do Seridó, 2 de Açari, 2 de Parelhas. Da Diocese de Mosoró 3 elementos: 1 de Mossoró, 1 de Apodi, 1 de Pau dos Ferros.

E' preciso não esquecer o apoio dos diretores de Departamentos Estaduais, da direção da Escola de Agricultura de Jundiaí, o escolhido corpo de professores, o interesse dos alunos, em grande número professoras primarias.

As materias: sociologia rural, serviço social rural, praticas agricolas, industrias rurais caseiras, visitas ás obras sociais, medicina pratica, catequética, ação católica, circulos de estudos.

Estão assim se formando verdadeiros lideres rurais. Ha uma revolução a fazer-se. Revolução em metodos, em tecnicas e principalmente em espirito.

E' preciso despertar a consciencia do homem do campo, para a valia que só ele possui, diante da crise economica, politica e familiar de nossos dias. Isso precisam os nossos Bispos. Isso estão compreendendo quantos fizeram o curso. E serão como o fermento, no meio onde trabalham. O bom fermento cristão.

VIDA RELIGIOSA

III Depois da Epifania
São Mateus, 8-1-13

Naquele tempo, havendo Jesus descido do monte, seguiu-O multidão de povo. E eis que vindo um leproso adorava-O dizendo: Senhor, se quiserdes, bem me podeis limpar. Jesus estendendo a mão, tocou-o e disse: Quero, sê limpo. E logo sarou-lhe a lepra. Então Jesus lhe disse: olha, não o digas a ninguém, mas vai mostrar-te ao sacerdote, e faze a oferta que Moisés ordenou, para que lhes conste. Tendo depois entrado Jesus em Cafarnaum, aproximou-se d'Ele um centirião com uma súplica: Senhor meu servo meu jaz em casa, paralitico, gravemente atormentado. Jesus disse-lhe: eu irei e o curarei. Respondeu o centirião dizendo: Senhor, eu não sou digno que entreis na minha casa, mas dizei uma só palavra e o meu servo será curado. Pois também sou um homem sujeito a outros: tenho soldados ás minhas ordens, e digo a um: vai e ele vai. E a outro: vem e ele vem. E a meu servo: faze isto e ele o faz. Ouvindo isto, Jesus admirou-se e disse aos que O seguiam: em verdade eu vos digo que não encontrei tamanha fé em Israel. Dizo-vos ou sim: Muitos virão do Oriente e do Ocidente e se assentarão com Abrahão, Isaac e Jacó no reino dos céus; mas os filhos do reino serão lançados nas trevas exteriores onde haverá choro e ranger de dentes. E Jesus disse ao centurião: Vai, e como creste, assim te seja feito. E naquela mesma hora o servo ficou curado. — Credo.

COMENTARIO

A lepra de que fala o Evangelho é a figura da lepra espiritual, enfermidade muitas vezes mais repugnante e horrivel do que a do corpo. O pecado, e mormente o pecado mortal, destroi a beleza da alma e a torna escrava do demonio e das mais vis paixões. A lepra do pecado é ainda a doença contagiosa; contagia-se pelas conversas nocivas e inconvenientes, pelas palavras obcenas e pelos maus exemplos, cujas consequência são quase sempre irreparáveis. A lei que obriga a quarentena e outras providencias são quase sempre as mesmas que mandava os leprosos a se apresentarem ao sacerdote nada mais era do que a figura do sacramento da confissão sacramental. Os pecadores, para alcançarem a sua cura espiritual, devem, como o leproso, reconhecer a sua profunda miséria, devem ir ao encontro de Jesus aproximando-se do tribunal da Penitencia com confiança e humildade, mostrando ao sacerdote as feridas da alma, porque só ele pode curar e destruir em nossas almas a lepra do pecado. O poder de perdoar os pecados foi comunicado aos apóstolos e aos seus sucessores pelo próprio Jesus Cristo. A confissão é absolutamente necessario para todos os que, depois do baptismo, tiveram a infelicidade de cair em pecado.

Pe. J. P. Fusenig

DIA LITURGICO

HOJE

São Policarpo.
Missa própria, prefacio comum.

AMANHA

3º. domingo depois da Epifania
Missa própria.
2a. oração de São João Crisóstomo
Prefácio da Santissima Trindade.

Cooperativa Central de Credito Norte Riograndense Ltda.
(Ex-Caixa Rural e Operaria de Natal)

EDITAL DE CONVOCAÇÃO DE ASSEMBLEIA GERAL ORDINARIA

De acordo com os artigos 35 e 37 dos Estatutos, são convidados todos os associados á Assembléia Geral Ordinária da Cooperativa Central de Crédito Norte Riograndense Limitada, ás 20 horas de 12 de fevereiro, na séde da Escola Técnica de Comercio de Natal á Rua Junqueira Aires, 398, para ouvir a leitura do relatório da Diretoria sôbre as contas de 1951, deliberar sobre o balanço e parecer do Conselho Fiscal, proceder a eleição deste e resolver outros assuntos de interesse da Cooperativa.

Não comparecendo pelo menos um terço do numero total dos associados far-se-á segunda convocação para o dia 23, com a presença de um quarto e não atingindo esse limite, com qualquer numero se deliberará no dia 28, em terceira convocação.

Natal, 25 de janeiro de 1952.

Miguel Ferreira Neto, Presidente em exercicio
Francisco Oliveira Neco, Gerente.
Pedro Augusto Silva, Secretario.

IRMANDADE DOS PASSOS

CONVITE

De ordem do Sr. Provedor, são convidados os irmãos e irmães, para uma sessão de Assembléia Geral Ordinária, no dia 27 do corrente, ás 11 horas, na séde social para o fim de ser empossada a nova Diretoria da Irmandade e conferido o Diploma de Irmão, ao Exmo. e Revmo. Dom Marcolino Pantas, Bispo de Natal.

(a) Ricardo Severiano da Cruz — Adj. de Secretario

INSTITUTO DE APOSENTADORIA E PENSÕES DOS COMERCIARIOS

DELEGACIA DO RIO GRANDE DO NORTE

AVISO

Em cumprimento as instruções recebidas do Orgão Central deste Instituto no Rio de Janeiro por determinação da PORTARIA MINISTERIAL N. 1, de 5 do corrente, elevou a taxa suplementar de 0% (meio por cento) destinada á instalação dos serviços médicos hospitalar e de previdencia. AVISO ás empresas contribuintes que ficam obrigadas a recolher juntamente com a importancia da taxa acima o salario de contribuição respectivo correspondente (empregadores e empregados).

Aviso outrossim, de acordo com o Decreto n. 30.342 de 25 de dezembro p. passado, que o salário minimo para efeito de recolhimento a partir de janeiro corrente é de Cr$ 560,00 nesta capital e de Cr$ 490,00 nas demais localidades do interior do Estado.

Natal, 23 de janeiro de 1952
Miguel Rocha Sobrinho — DELEGADO

AGUA INGLESA GRANADO
TÔNICA-APERITIVA
NAS CONVALESCENÇAS

VENDEM-SE por motivo de mudança, moveis em perfeito estado de conservação, tudo muito barato. Tratar na Rua Dr. Barata, 208, 1.º andar.

Cooperativa Central de Credito Norte Riograndense Ltda.
(Ex-Caixa Rural e Operária de Natal)
Séde — Rua Dr. Barata, 208 — Ribeira
Expediente — 9 ás 10,30 e 13,30 ás 15 horas
O mais popular dos estabelecimentos de crédito
Propulsor da Economia e do Trabalho
Faça hoje mesmo seu deposito
E' uma prova de confiança no Cooperativismo.

LEITURA PREJUDICADA NA LOMBADA
MUTILADO

Efemérides Estaduais

JANEIRO — 26

1646 — D. Antonio Felipe Camarão derrotou os holandenses comandados por Reinberg, na passagem do rio Guajú.

1760 — *Antonio Lopes Viegas* compra ao coronel Miguel Barbalho Bezerra o sitio dos Angicos, origem da atual cidade.

1870 — Silvino Elvidio Carneiro da Cunha, é nomeado 31º. presidente do Rio G. do Norte.

1902 — Falece o pe. José Jeronimo da Cunha, no Engenho "Bosque" em Goianinha. Foi deputado Provincial e primeiro vigario de Santa Cruz.

JANEIRO — 27

1842 — Falece em Extremoz, onde residia, o Pe. Fidelis de Paiva Ferreira, ex-vigario de Goianinha. Foi sepultado em Natal, na matriz de N. S. da Apresentação.

1860 — Inauguração dos trabalhos da Estrada de Ferro de Natal a Nova Cruz, no governo de Francisco Inácio Marcondes Homem de Melo.

CASOS & COISAS

Afilhadismo politico

Melhore o índice de civilização do brasileiro, solidifique-se o nosso regime democrático, modifiquem-se nossas leis eleitorais pacificadoras e ainda mais imparciais que tudo o jornalismo acabará com o quadrilhismo político que infelizmente ainda vigora.

Não sabemos que [illegible] solidariedade [illegible] nos vigentes [illegible] o é que o Brasil [illegible] muito pretendam ao [illegible] orgulhoso. Dizem [illegible] a época do [illegible] passou. Puro [illegible] retrato. O que [illegible] continua [illegible] os métodos [illegible] para acabar [illegible] do. Talvez [illegible] enveredando [illegible] liberdade, [illegible] meio pode [illegible] por dois [illegible] interior. Isto pode [illegible] mudanças e [illegible] ter uma vitoria.

Mas que os [illegible] Nos poucos [illegible]

M. de R.

PRODUTOS "CIL"
CIA. QUIMICA INDUSTRIAL
Tintas para todos os
nhecidissimas marcas "WAL
"COMBATE", "BETONOL"
DISTRIBUIDORES PARA
RIO GRANDE DO
SANTOS & CIA.
AVENIDA TAVARES
RUA NEZIA FLORESTA
Aceitamos distribuidores
interior

Cadê a Feira de Amostras?

Não havendo show a parte [illegible]

CINEMA

A ORDEM [illegible] demais jornais de orientação católica, do Brasil e do estrangeiro, está publicando atualmente, anuncios de filmes nemas desta localidade. Isso não significa absolutamente apoio ou recomendação do jornal a qualquer filme. As pessoas interessadas na orientação cristã sobre os filmes, devem procurar a secção competente, em que este jornal publica as censuras dos filmes, geralmente feitas pela Ação Católica Brasileira.

Fortuna's

Labim/UFRN

Amanhã em Juvenal Lamartine

AtleticoxAntigos jogadores do União

Jogo em beneficio da familia do falecido seu "Baia"

POMADA MINANCORA
NUNCA EXISTIU IGUAL
PARA FERIDAS, ECZEMAS, INFLAMAÇÕES, COCEIRAS, FRIEIRAS, ESPINHAS, ETC.

Prellarão, amanhã, em match amistoso, o Atletico e um conjunto formado de antigos defensores do União, ex-filiado à F. N. D.

A peleja que travarão os dois quadros, tem a finalidade de prestar mais um auxilio a familia do saudoso "seu" Baia, que durante muitos anos serviu com dedicação e zelo á nossa principal praça de esportes.

Por este motivo, a partida de amanhã, em Juvenal Lamartine, deve merecer o apoio de todos os esportistas natalenses.

OS DOIS QUADROS

Atletico — Ari; Joca e Raninho; Zeca, Mucio e Tatá; Driblador, Wallace, Beú, Esquerdinha e Dedé.

Ex-defensores do União — Poli; Nildo e Bruno; Silas, Alvarenga e Ariovaldo; Valerio, Nelson, Chico, Nonato e Neri.

VITORIA DO INDEPENDIENTE NO MEXICO

MEXICO, 25 — O Independiente, de Buenos Aires, venceu o Guadalajara, desta capital, por 2x1.

SIMÕES RENOVOU

RIO, 25 — O centro-avante Simões do Bonsucesso, renovou o seu contrato com o rubro anil, por 2 anos, recebendo entre luvas e ordenados 200.000,00.

HOJE REX HOJE

Matinée ás 15.30 — Soirée ás 20 horas

Um poema que todos os corações sentirão, todos os olhos verão encantados! Um glorioso TECNICOLOR!

JUNE ALLYSON, ROSSANO BRAZZI, ELIZABETH TAYLOR, JANET LEIGH; PETER LAWFORD e MARGARET O'OBRIEN em

QUATRO DESTINOS

Guardareis para sempre no coração a lembrança das figuras principais desta história feita de muito amor e muita beleza!

HOJE S. LUIS HOJE

Matinée as 15.30 — Soirée ás 20 horas

Terrivel e Selvagem! A ronda das feras e da morte! Fogo nas selvas e ódios nos corações!

JONNY SHELFIED (Boy) e ALLENE ROBERTS

Bomba e a Pantera Negra

A floresta em chamas e o selvagem branco em luta contra o terror dos nativos — a feroz Pantera Negra!

São Pedro — Hoje

Matinée ás 15.30 — Soirée ás 20 horas

A NOIVA ERA ELE

Tudo da melhor qualidade

Radios de todos os modelos — Maquinas de escrever Remington Standard e Portateis — Maquinas fotograficas — Filmes — Papeis e chapas — Acessorios para bilhar — Arquivos e ficharios de aço — Amplificadores e acessorios — Refrigeradores — Liquificadores — Polias e rolamentos SKF.

Eletrolas e Pick-Ups, etc., etc.

VENDE, AOS MELHORES PREÇOS

Fone 1104 Sergio Severo Nisia Floresta, 101

A IMPRENSA CATOLICA NAO PODE VIVER SEM O APOIO REAL DOS CATOLICOS. E SEM IMPRENSA, OS CATOLICOS NAO PODEM TER VOZ ALTIVA. O SR. AO MENOS ASSINA "A ORDEM"?

O JORNALISMO É UM DOS PODERES DO REGIME DEMOCRATICO. — Bowles.

Como você formaria a nossa seleção?

Mais respostas a nossa enquete:

Alfredo Mesquita Neto, atacadista cem por cento, escalaria assim:

Ribamar; Toré e Artemio; Cuica, Alvarenga e Dico; Dieb, Jorginho, Herondino, Tico e P. Izidro.

— Joao Lima, outro fan alvi-negro, Ribamar; Toré e Artemio; Cuica, Pretinha e Dico; Dieb, Jorginho, Abel, Tidão e Tico.

— Viana Junior, torcedor do América: Gerim; Barbosa e Toré; Cuica, Pretinha e Dico; Gilvan, Jorginho, Franklin, Dieb e Tico.

— Antonio Romano: Ribamar; Toré e Barbosa; Cuica, Pretinha e Dico; Dieb, Jorginho, Herondino, Tico e P. Izidro.

Indicador Profissional

ADVOGADOS

ALVAMAR FURTADO DE MENDONÇA
•
CLOVIS GENTILE
ADVOGADOS
Avenida Duque de Caxias, 116, 1.º andar — sala 107
Fone: 1608.
"Edificio Bila"

ANTONIO TOSCANO CAVALCANTI
ADVOGADO
Escritório: Rua Acre, 55 — 5.º andar — sala 507
FONE: 43-1396
Residência: Rua Hilário de Gouvêa, 68-ap. 302
FONE: 37-4662
RIO DE JANEIRO

ADVOGADOS
DJALMA ARANHA MARINHO
Residência: Av. Prudente de Morais, 615. Fone 14-36
DANTE DE MELO LIMA
Residência: Rua Floriano Peixoto, 529
Escritório: Av. Tavares de Lira, 96-1.º. Fone 15-70, Natal

BEL. EWERTON DANTAS CORTÊS
ADVOGADO
Escritório: Av. Duque de Caxias, 114, (Ed. Bila), Sala 206. Fone 22-65
Residência: Rua Trairi, 581

JONAS GURGEL
PROVISIONADO
Aceita causas civis, comerciais. Advocacia em Caraúbas, Martins, Apodi, Portalegre, Patú
Escritório e residência: Praça Getulio Vargas, 69 — Caraúbas

OTTO GUERRA
ADVOGADO
Escritorio: Rua Dr. Barata, 216 — Ribeira
FONE 3076
Residencia: Rua José Pinto, 277 — Cidade Alta
FONE — 1134

VICENTE DE SOUZA
Advogado
Escritorio e residência: Rua Ferreira e Silva, 1105
Fone: 2361 — Alecrim — Natal

DENTISTA

ROSALVO P. GALVÃO
CIRURGIÃO DENTISTA
Cirurgia Buco — Maxilar — Protese
Consultório: Av. Rio Branco, 638-A-Terreo
FONE 30-51 NATAL—Rio G. do Norte

MEDICOS

DR. ANTONIO RAMALHO
CLINICA DE ADULTOS, DA CRIANÇA E PARTOS
Pigna João Maria, 64 — 1.º — Tel 1071
Das 9 ás 11 (Sabados das 11 ás 12)
Alecrim — Residencia
Hotel — Natal

TRATAMENTO DAS FRATURAS
CORREÇÃO DOS DEFEITOS FISICOS
CIRURGIA
DR. EUDES C. MOURA
Ex-assistente do Serviço de Cirurgia do Prof. Barros Lima — Hospital Santo Amaro e da 2.ª Clinica de Ortopedia e Cirurgia do Hospital Manoel Almeida — Recife
CONSULTAS
das 15 ás 17.30 exceto aos sabados
Clinica: Av. Rio Branco, 596 1.º andar — sala 5
Residencia: Rua Felipe Camarão — 61

CLINICA DE CRIANÇAS
— DO —
DR. FERNANDO MEDEIROS
PUERICULTURA — PEDIATRIA
Consultorio e residencia: Presidente Quaresma, 353 — Alecrim — Fone 1693
Consultas: 10 ás 11 e 15 ás 18 horas

DR. JOSÉ ALFRAN
CLINICA MEDICA — DOENÇAS DA PELE — SIFILIS — ALERGIA
CONSULTAS
Das 9 ás 11 horas e das 14 ás 17 horas
Consultorio — Av. Rio Branco, 609 — 1.º
Residenecia — Praça Pio X, 320 — Fone — 1374

DR. GENARO FLORIO
Clinica Médica do adulto e da criança — Doenças de senhoras — Partos — Perturbações da Gravidez — Tratamento das varizes — Ondas Curtas — Eletrocoagulação
Consultório e residência — Avenida Rio Branco, 707.
Fone: 2417 — Horario: 15.30 horas, em diante

DRA. LÍCY TEIXEIRA
ESPECIALISTA
DOENÇAS DE SENHORAS — PARTOS
(Curso de aperfeiçoamento no Rio de Janeiro e Belo-Horizonte)
Consultorio: Edificio Magaly (acima da Casa Rio) — 1.º andar.
Consultas: das 14 horas em diante
Residência: Av. Rio Branco, 440 — Fone: 19-20

DR. MACHADO
DOENÇAS MENTAIS E NERVOSAS
CONSULTAS EM HORARIO PREVIAMENTE MARCADO
Consultorio e Residencia: Assú, 419 — Fone 1384

Clinica de crianças
DR. MIRABEAU PEREIRA
PUERICULTOR E PEDIATRA
Consultas: Das 15 horas em diante
Consultorio e residência: Rua João Pessôa, 194
Fone: 21-18

DR. HERMANCE PAIVA
CLINICA MEDICA — VIAS URINARIAS
Consultorio: Rio Branco, 189-1.º — Fone 2477
Residência: General Ozorio, 246
Horário: 15 ás 18 horas
NATAL — Rio G. do Norte

DOENÇAS NERVOSAS E MENTAIS
DR. OTTO JULIO MARINHO
DIARIAMENTE DAS 15 ÁS 17 HORAS
CONSULTORIO:
AV. RIO BRANCO, 589, 1.º ANDAR

DR. PEDRO SEGUNDO
ESPECIALISTA
VIAS URINARIAS — PROTOLOGIA E SIFILIS
Cura Radical das hemorroidas, varises e hidroceles, sem operação e sem dor. Doença da uretra, prostata, vesicula, seminais; bexiga e rins. Tratamento rápido das uretrites agudas e crônicas e suas complicações. Perturbações. Urotroscopia. Galvano Cauterio
DAS 15 HORAS EM DIANTE
Consultorio: Edificio "Nova Aurora", Rua Dr. Barata, 241-1.º andar. Residência: Rua Apodi, 377. Fone 13-50

DR. PAULO SOBRAL
DA MATERNIDADE JANUARIO CICCO
Ondas curtas — Lietro-coagulação e Bisturi Eletrico
Partos e Doenças de Senhoras
Consultorio: Residência:
Rua Dr. Barata, 210-1.º and. Av. Prud. de Morais, 745
Fone 1120
Consultas de 9.30 ás 11.30 e das 14 ás 17 horas
Natal — Rio Grande do Norte

DR. VICENTE MONTEROSSO
Ex-Gynecologista e Obstétra do H. C. Aér. do Rio de Janeiro
Ex-Chefe de Equipe da Maternidade Clara Basbaum do Rio de Janeiro
Cirurgia — Doenças de Senhoras — Partos sob Analgesia
CONSULTAS — 2as. e 5as. Feiras, das 14 ás 18 horas
Sabados, das 9 ás 11.30 horas
Av. Rio Branco, 663 — 1.º andar — Sala 2

JUVINO DOS ANJOS
SERVIÇOS DE CONTABILIDADE
Elaboração de planos de organização. Execução de serviços contabeis e acessorios
Carteira e Registo n. 6, do Conselho Regional de Contabilidade do R. G. Norte
Rua Dr. Barata, 198 — 1.º andar
Expediente das 8 ás 11 horas

Vila Nova x Atletico pela terceira vez

BELO HORIZONTE, 25 — Pela terceira vez, vão pelejar Vila Nova e Atletico, em decisão do certame de 1951.

No dois jogos, os referidos quadros empataram de 1x1 e 2x2.

Campeonato paulista

S. PAULO, 25 — Pelo certame do ano passado, jogaram hoje, S. Paulo e XV de Novembro, vencendo o primeiro por 2x0.

Noutro jogo, o Portuguesa Santista derrotou o Juventus, pelo mesmo escore.

FINALISARA' AMANHA

O Campeonato Paulista de 1951, terá o seu termino, amanhã, com o "classico" Palmeiras x Corintians, sendo que ainda há o jogo Portuguesa de Esportes x Guarani.

TENHA JUIZO



TEM SÍFILIS OU REUMATISMO DA MESMA ORIGEM?

USE O POPULAR PREPARADO

Elixir 914

VALIOSAS OPINIÕES

"MEDICAÇÃO AUXILIAR NO TRATAMENTO DA SIFILIS — Resultado satisfatorio me tem dado o ELIXIR 914 no tratamento da Sifilis, razão porque não ponho dúvida em recomendá-lo — (a) DR. ALCIDES GARCIA".

"Atesto que tenho empregado com bons resultados o ELIXIR 914, principalmente nas moléstias de fundo sifilitico. — (a) DR. ALVINO AGUIAR.

Tenis

Inicia hoje do torneio Inter-Clube—Disputa da taça "Base Naval de Natal"

Hoje, as 16 horas, terá início o torneio de tenis entre o Clube Naval e o Alvi-Negro, em disputa da taça Base Naval e para o qual foram inscritos 24 tenistas dos mais categorizados de nossos quadros.

O certame consiste de jogos de duplas, jogando todas entre si, classificando-se vencedoras as duplas que obtiverem maior numero de vitorias, fazendo jus as lindas medalhas oferecidas pela Diretoria do Alvi-Negro.

A taça ficará de posse definitiva em poder do clube a que pertencer os vitoriosos dos dois pares.

As provaveis duplas competidoras desta tarde deverão ser as seguintes:

NAVAL — Tulio — Fouad
ALVI-NEGRO — Lamas — C. Mota

1.º jogo: C. Lamas — R. Galindo x Reinaldo. — Murilo
2.º jogo: Alcides — Fortes
Morais — Castanha

As competições prosseguirão amanhã na quadra de Petrópolis de acordo com a seguinte tabela:

INICIO AS 16 HORAS

1.º jogo: W. Grandi — S. Lamas
2.º jogo: E. Lamas x S. Martins x A. Araújo — M. Fortes
3.º jogo: Morais — Castanha x F. Lamas — C. Mota

Haverá tambem disputa, na proxima segunda-feira, com inicio marcado as 9 (...), obtendo programa dos seguintes jogos:

1.º jogo: Raulino — Santos
2.º Tulio — Fouad
1.º jogo: Adivaldo — Braz
Russini — Coriolano
2.º jogo: Canera — Portela
3.º jogo: W. Grandi — S. Lamas

Pedido o licenciamento do ABC

ONTEM, O OFICIO FOI ENCAMINHADO A' SECRETARIA DA F. N. D. — SEGUNDA FEIRA, O CONSELHO SUPREMO JULGARA' O CASO

Foi solicitado, ontem, a Secretaria da F. N. D. o licenciamento do ABC, como consequencia da choque do Capitão Fernando Leitão, decisão já aprovada pelo Conselho Deliberativo do alvi-negro.

Na proxima segunda feira, o Conselho Superior da F. N. D. julgará o caso.

ARMAZEM NATAL

Grandes estoques de Estivas, Molhados e Cereais. Sortimento completo de bebidas nacionais e estrangeiras. Vendas em grôsso e a varejo. Entrega a domicilio.

AVENIDA RIO BRANCO, 561 — TELEFONE 1210

MUTILADO

Labim/UFRN

Despertar de consciencia

O curso de formação rural prestes a terminar — Exito notavel — Apoios valiosos

O reporter foi ontem fazer uma visita á Escola Pratica de Agricultura de Jundiaí, onde funciona o primeiro Curso Intensivo de Formação Rural, promovido pelo Serviço de Assistencia Rural da Ação Catolica Brasileira com a colaboração do Ministerio da Agricultura Departamento de Educação, Recreação e Agricultura e Escola de Serviço Social.

Foi uma visita de surpresa, o que é o melhor, permitindo flagrantes reais. E é preciso dizer que colhemos a melhor impressão.

As alunas estavam em plena aula, relativa a enfermagem, ministrada por d. Cleconda Albuquerque, enfermeira diplomada pela Escola Ana Neri, do Rio. Recebeu-nos o dr. Nilo Albuquerque, o idealista do emsino agronomico em nossa terra.

Colhemos muitas notas, que serão divulgadas mais a vagar. Por hoje, valha este depoimento: verificamos que ha muito interesse pelas aulas, cheias as alunas de notas, que o corpo de professores é o mais idoneo, que ha gente de todo o nosso Estado, praticamente, sendo dignas dos melhores encomios os dedicados vigarios do interior, que tudo fizeram para a vinda de elementos para esse curso.

O ENCERRAMENTO

No proximo dia 29 teremos o encerramento do curso, havendo missa com canticos, as 6.30 e sessão festiva ás 20 horas, com entrega de certificados, sendo oradora da turma a srta. Maria Alzir Diogenes, de Pau dos Ferros, lugar mais distante dos integrantes do atual curso. De Natal, partirá a 29, ás 19 horas um onibus para os convidados, devendo ser tomado no Centro Socia Divina Providencia.

APOIO DA A. C. NACIONAL

Como prova mais que evidente do interessante apoio da Ação Catolica Nacional, fomos encontrar a srta. Ligia Barcelos que chefia, na Capital do pais, a grande batalha pelo reerguimento do mundo rural, sob a bandeira cristã, ao lado do mons. Helder Camara. D. Ligia, como todos a chama, vem a nosso Estado pela terceira vez, prestando sempre a sua notavel cooperação, nos circulos de formação, na pratica a visita domiciliares.

Situação dos...

(Conclusão da 1a. página)

praticamente todos os efeitos da lei. E os deputados, solicitados pelas diversas associações de caridade dos seus municipios, estão dispostos a derrubar o veto presidencial, independente de motivos de ordem partidaria.

Congregações Marianas

CATEDRAL

Os congregados marianos da Catedral terão amanhã, o domigo livre podendo assistir missa em Igreja a sua escolha.

ALECRIM

Amanhã, domingo, os congregados pertencentes ao sodalicio do Alecrim assistirão á missa de 7 horas, na Matriz de Sao Pedro, havendo em seguida reunião importante sessão, quando serão tratados assuntos de grande interesse para a vida da Congregação daquele populoso bairro.

O presidente encarece o comparecimento de todos.

LEIA A ORDEM e verifique se você não está lucrando diariamente alguma coisa para o bem do seu espirito.

Convidamos nos senhores Prefeitos Municipais e demais interessados a dar-nos o prazer de suas visitas afim de apreciarem um moderno grupo gerador de energia eletrica.

Caterpillar Diesel

que acabamos de receber para uma Prefeitura Municipal dêste Estado.

DISTRIBUIDORES EXCLUSIVOS:

Oscar Amorim, Comercio S. A.

RUA DR. BARATA 183

NATAL — RIO GRANDE DO NOTRE

A participação dos empregados nos Lucros das Empresas

Ja passou em primeira discussão, na Camara dos Deputados e tudo indica que será transformado em lei neste ano de 1951 o projeto que regula a participação dos empregados nos lucros das sociedades e firmas comerciais e industriais. A proposição em andamento resultou da fusão de dois projetos ha tempos apresentados á Camara, tendentes a executar o principio constitucional da participação direta e em dinheiro dos empregados, nos lucros das atividades economicas. Esses projetos tiveram em comum a idéia de que a participação far-se-á sob uma taxa percentual fixa, 30% sobre o lucro apurado nos termos do regulamento do imposto de renda, reservada a quota de 8% para remuneração do capital da empresa e excluido o montante do imposto de renda a pagar. Daí o se ter verificado, nos ultimos meses de 1951 uma verdadeira febre de aumento de capital de sociedade e firmas comerciais, decorrente do proposito de criar uma base menor sobre a qual incidir a percentagem destinada aos empregados.

A tese da participação de empregados nos lucros das empresas empregadoras resultou em verdadeiro fracasso em todos os paises em que foi aplicada, tendo sido revogada e alterada em quasi todos. Um ilustrado comentador, na edição de 13 de corrente, do "Correio da Manhã", do Rio de Janeiro, esclarece que a opinião publica do Brasil está justamente alarmada ante as fatais consequencias que advirão desta lei, tal qual o projeto, que é que o capaz de liquidar definitivamente a economia nacional. O primeiro grave defeito do projeto, acrescenta, é o de fixar genericamente a margem de participação. Por que é de 30% a percentagem atribuida a empregados e operarios e não maior ou menor? A participação dos operarios no lucro das empresas deve corresponder á participação que, em cada empresa e em cada circunstancia, couber ao trabalho em relação ao capital. Muito judiciosamente vimos de referir, — ha atividades e empresas em que o trabalho representa quasi tudo e outras em que o trabalho se reduz á simples fiscalisação de mecanismos automaticos!"!

E o que se dizer da má caracterização do lucro, contida no projeto? E as parcelas de lucro que, normalmente são reservadas nas empresas para os 'riscos' do negocio? Não pode ser justo que os riscos corram somente por conta dos patrões, sem que os operarios e empregados, tambem concorram para as reservas tendentes ao seu resguardo. No projeto em andamento, inexplicavelmente, os empregados não participam dos prejuizos.

Em materia de tão altas repercussões no organismo economico nacional, é urgente que todos se interessem e estudem as soluções convenientes, para que um esclarecimento definitivo seja dado aos legisladores, como já o fez o dr. Almeida Porto, diretor do Instituto de Economia da Associação Comercial de S. Paulo, e que, ainda segundo o articulista do "Correio da Manhã" chegou a conclusões seguintes:

"Para efeito da participação deve se considerar como lucro aquele para cuja obtenção interveio diretamente o trabalho.

O lucro geral resultante do emprego do capital, em taxa excedente (7%) a uma quota de reserva para substituição dos bens do imobilizado.

A margem de participação dos empregados deve ser calculada em função de cada capital e seu trabalho. Assim é em cada empresa essa margem será tanto maior ou menor quanto maior ou menor for a intervenção do capital ou do trabalho na formação do lucro.

A participação dos empregados não se pode fazer em dinheiro e sim em titulos sobre o capital da propria empresa ou de outras. Com esse sistema se desproletariza o trabalhador, convertendo-se os empregados em capitalistas e ao mesmo tempo mediante clausula de relativa inalienabilidade desses titulos, se impede a dispersão do capital de producção por capital de consumo.

O projeto que foi aprovado em primeira discussão despreza todos os seus primeiros principios.

DR. HERIBERTO F. BEZERRA

Doenças de criança

Pediatra e Puericultor da "Maternidade Januario Cicco" Ex-interno do Hospital das Clinicas da Universidade da Bahia — (Clinica Pediatrica Médica e Higiene Infantil do Prof. Hosannah de Oliveira)

Consultorio — Rua Ulisses Caldas, 86-1.º andar — Fone 1902 — Das 14 ás 17 horas

Residencia: Rua Mossoró, 521 — Fone 1674.

Noticiário Natalense

DEP. MOTA NETO Ontem á tarde transitou por Parnamirim o deputado Mota Neto, representante potiguar na baixa camara do pais.

S. S. que se destinava a Mossoró, naquele acroporto recebeu os cumprimentos de amigos, admiradores e correligionarios, dentre os quais do Secretario Geral do Estado e do atual Prefeito da capital.

SR. MARIO LIRA Esteve em visita a este jornal, na tarde de ontem o sr. Mario Eugenio Lira, que até bem pouco exerceu interinamente as funções de Prefeito da Capital. Na ocasião de sua visita o ex-governador da cidade demorou-se em palestra em nossa redação, agradecendo-nos ao mesmo tempo as atenções que este vespertino lhe dispensou durante sua administração.

INTERCAMBIO Passarão por esta capital dentro em breve tres aviões pertencentes a Federação Venezuelana de Avião, com destino ao Rio de Janeiro. A proposito o sr. Sergio Severo, digno Presidente do Aero Clube do Rio Grande do Norte recebeu um telegrama do Diretor da Divisão Aero-Desportiva do D. A. C., fazendo-lhe aquela comunicação.

AGRONOMO LUIZ DA ROCHA Afim de fazer inspecção aos Postos de Fomento Agricola pelo interior do Estado, viajou hoje pela madrugada o agronomo Luiz da Rocha Alencar, Chefe da Secção de Fomento Agricola Federal do Rio Grande do Norte.

Na cidade de Mossoró s. s. se encontrará com o governador Silvio Pedroza, devendo ali tratar com s. excia. de assuntos ligados ao importante serviço que dirige.

A ORDEM

NATAL — Sabado, 26 de Janeiro de 1952

CHEGOU

UMA NOVA PARTIDA DE

CAMINHONETES "FARGO"

DO TIPO "EXPRESSO", CONSTRUIDAS DE AÇO SUPERIOR.

— CABINE ESPECIAL "DE LUXO" — RESISTENTES, CONFORTAVEIS, ECONOMICAS

DISTRIBUIDORES EXCLUSIVOS:

Importadora Omar Medeiros S.A.

PRAÇA AUGUSTO SEVERO, 252 — Fone: 2652

TELEGRAMAS "ADEMAR"

Escola Técnica de Comercio de Natal

FISCALIZADA PELO GOVERNO DA UNIÃO

INSCRIÇÕES

De 4 a 16 de fevereiro para:
Exame de 2a. época
Exame de Admissão ao Curso Pratico
Exame de Habilitação Mercantil, Radiotelegrafia e Datilografia e Caligrafia aos candidatos ao Curso Pratico de Contabilidade

EXAMES

De 18 a 23 de fevereiro para:
2a. época
De 20 a 28 de fevereiro para:
Admissão ao Curso Pratico
Aquisição ao Curso Pratico

MATRICULA

De 4 a 5 de março para:
Alunos aprovados nos exames de 2a. época
Dia 29 de fevereiro para:
Candidatos aprovados nos exames de admissão aos Cursos Basico e Tecnico de Contabilidade

QUAISQUER INFORMAÇÕES NA SEDE DA ESCOLA, AVENIDA JUNQUEIRA AIRES, No 598, DE 19 AS 21 HORAS

Na policia e nas ruas

SURURU NO "TABOLEIRO DA BAIANA"

A 23.30 de ontem o individuo conhecido por "Catole", bastante alcoolizado, foi a uma das mesas do bar Taboleiro da Baiana. Uma vez sentado, Catole pediu uma cerveja sendo prontamente atendido por um dos garçons. Apos tomar a "bica", indagou do preço, obtendo a resposta de que o popular be-

Antonio Soares Filho

ADVOGADO

Av. Floriano Peixoto, 612

Fones: 1706 - 1722

bida lhe custava a bagatela de Cr$ 12,00. Catolé achando absurdo, extrilou negando-se a pagar, fazendo em seguida roloopar no ar uma cadeira em direção de um dos empregados daquele café. Dai começou o "show", com a dança cabalistica de inumeros moveis que ziguezagueando no ar iam bem direitinho á cabeça de Catolé. Terminada a luta, com a vitoria dos garçons o "placard" apresentou 0 para os servidores do bar, cadeia e cabeça quebrada para Catole e algumas cadeiras e copos em pedaços que o proprietario do café terá de levar á conta de lucros e perdas.

FERIDO A PEIXEIRA

Um pouco antes do ururú no bar Taboleiro da Baiana, leu-se uma confusão na rua Ulisses Caldas, em frente ao Café Magestic, entre um soldado do Exercito e um civil, resultando de tudo profundo ferimento no civil feito com "peixeira", na altura do peito esquerdo. A vitima socorrida pela autoridade, recebeu curativos, não inspirando cuidado o seu estado. Apos a pratica do delito o criminoso evadiu-se.

Para ler no onibus

1. Para se sentir irmão por caridade é necessario descer as profundezas da dilecção fraterna, com espirito de fé que não pare nas aparencias humanas.

2. Quem demonstra ao companheiro ma vontade colocou o maior entrave que é irremovivel diante mesmo de todas as violencias.

3 Quebrem-se os obscuros veus que escondem a personalidade do amigo e com facilidade se conquistarão os corações que se comunicam, dando-se a si mesmo.

Pe. Emerson Negreiros

INSTITUTO DOS INDUSTRIARIOS

CONCURSO PARA A CARREIRA DE FISCAL

Comunico aos interessados que serão realizadas nas datas e horas abaixo, as provas do Concurso em epigrafe, no Edificio da Escola Normal, a Praça Augusto Severo, devendo os candidatos comparecerem 15 minutos antes de inicio das mesmas, munidos de caneta tinteiro ou lapis e do respectivo cartão de identidade:

Data	Hora	Provas
9-2-52	9h	Portugues
10-2-52	8h	Matematica e Contabilidade
16-2-52	9h	Redação
2-3-52	8h	Geografia
9-3-52	8h	Historia do Brasil, Instituições de Direito, Trabalho, Previdencia Social e Administração

Natal, 22 de Janeiro de 1952

Joaquim B. Ramalho — Presidente

Casa Bancária Norte Riograndense S/A

Rua Frei Miguelinho 109 (Edificio Próprio)

DEPOSITOS — COBRANÇAS — OUTROS SERVIÇOS BANCARIOS

MOVIMENTO GERAL
Soma escritural de Ativo e Passivo

DEZEMBRO DE 1949	Cr$ 48.754.423,80
DEZEMBRO DE 1950	Cr$ 58.467.511,50
DEZEMBRO DE 1951	Cr$ 83.791.407,50

AVISO

A LIVRARIA ISMAEL PEREIRA Comunica aos Professores e Alunos, dos Grupos Escolares, Escolas Reunidas e Isoladas, que recebeu todos os livros adotados pelo Departamento de Educação, para o corrente ano.

DESCONTOS ESPECIAIS PARA REVENDEDORES

MATRIZ
LIVRARIA ISMAEL PEREIRA
Rua Dr. Barata, 165 — Ribeira

FILIAL
LIVRARIA MODERNA
Pre. Gentil Ferreira, 1367 — Ed. Lopes

LEITURA PREFERIDA NA LOMBADA MUTILADO

JOÃO WILSON MENDES MELO

ADVOGADO

Escritorio - Avenida Duque de Caxias, 206 — 1º
Residencia - Av. Rodrigues Alves, 776 — NATAL

CUCA E IGUAMAR NO ATLETICO

Por sugestão do ... Peixe a amizade Cuca e Ribamar ... com um ... Atletico ... Mossoró ...

Labim/UFRN

Estrada de Macaiba

Custou a construção — Rápida a destruição

Lembram-se todos como foi demorado o empedramento da estrada de rodagem de Natal a Macaíba. Foram feitas algumas retificações e alargamentos e o empedramento a paralepipedos foi se fazendo a pouco e pouco.

Uma porção de anos depois, emendavam-se as duas pontas, ainda assim com o intervalo nas alturas da ponte de Guarapes. Esta foi abaixo e agora reparada de nova maneira, ficando com uma boeira e o restante um grande aterro.

Mas é doloroso verificar que a estrada se encontra agora muito mal conservada, oferecendo mesmo perigo de cortar os pneus dos automoveis, tantos são os paralelepipedos que ficam de quina para o ar. Outros totalmente soltos, e não era para menos, pois foram assentados sobre a areia.

Apelamos para os responsaveis para a conservação daquela importante arteria, no sentido de fazer com urgencia o reparo, antes que ainda seja pior.

A cidade e os seus problemas vitais

O que a população natalense espera do novo prefeito

Indispensavel a colaboração do povo — Sugestões

II

Em continuação aos nossos comentários de ontem sôbre os problemas vitais de nossa cidade, vamos abordar os demais aspectos do assunto. Sabemos que o sr. Prefeito Municipal está bem a par do que temos aqui enumerado, como comprendemos que nem tudo se póde resolver como os jornais desejam. Entretanto, somente um desejo nos move: colaborar com o novo Governador da cidade, que merece o apoio e a colaboração de todos os munícipes.

Que o nosso povo colabore franca e decididamente, não procurando criar dificuldades á ação da Prefeitura nem criticando maliciosamente as medidas adotadas. O que precisamos é de colaboração sincera, como desejamos que o Governador da cidade corresponda aos anseios da população. E as sugestões apresentadas correm por conta dessa bôa vontade de colaboração.

O PROBLEMA DA MENDICANCIA

Este, ao que parece é um dos tais problemas sem "solução"...

Temos um dispensário, um abrigo e outras instituições que podem ajudar em sua solução. Entretanto, as ruas continuam cheias de pedintes, desde crianças de tenra idade até velhinhas. Ás sextas feiras o numero de mendigos triplica e o aspecto é contristador.

Somente uma ação conjugada da Prefeitura, Departamento Estadual de Reeducação e Assistencia Social, comercio, indústria, instituições católicas e policia, esta para simples ação fiscalizadora, poderá trazer algum resultado pratico para o problema da mendicancia. O que não póde é continuar a cidade cheia de mendigos, uns verdadeiros e outros falsos, a implorar a caridade pública.

O novo Prefeito poderá ter exito em sua ação de coordenador.

TRANSPORTE URBANO

Afeto á Inspetoria de Transito, nem poristo deixará de interessar á edilidade, pois os transportes urbanos dizem de perto aos interesses da população.

Ao nosso entender, a Prefeitura deve estudar uma maneira de melhorar o nosso servico de onibus e auto-lotação, apresentando suas sugestões ao órgão competente. Não se compreende, por exemplo, que a linha Alecrim — Rocas, seja muito bem servida, enquanto bairros como Tirol fique é mercê de calhambeques em número insuficiente e sem nenhuma fiscalização trazendo a população ali residente muito mal servida.

A Prefeitura poderia tentar melhorar essa situação.

CARESTIA DE VIDA

Para este problema a colaboração da edilidade seria, apenas, de fiscalização do pêso. Entretanto, outros aspectos estão a merecer as atenções do sr. Prefeito quanto aos locais para venda dos produtos, principalmente se facilitar a realização de "feiras livres" nas imediações dos mercados ou noutros pontos de concorrencia, desde que os produtos não fossem onerados por pesados impostos municipais.

Isto, além da cooperação que a Prefeitura poderia emprestar aos órgãos especializados, com sugestões para diminuir a crescente alta nos preços dos generos de primeira necessidade.

Aspectos tipicos da vida rural brasileira

RIO, 29 — A execução do plano de Documentação da Vida Rural, a cargo do Serviço de Informação Agricola, terá êste ano uma fase de plena realização. Não somente serão dadas á publicidade monografias sobre centros de atividade economica, como engenho de açucar, fazenda de café, fazenda de gado no vale do São Francisco e estancias no extremo do sul, como ainda se promoverá a publicação de um estudo sobre os seringais e os seringueiros amazónicos.

No setor de filmes está ultimado o trabalho de filmagem de engenho de açucar, de feiras e de casa de farinha, no Nordeste. Nestes setor tem o registro de tecnicos que estêve naquela região, trouxe uma vasta documentação estando agora em preparo os respectivos filmes.

Novas filmagens projetam-se para o corrente ano tais como a da estância, no Rio Grande do Sul, a da fazenda de gado no vale do São Francisco, e da fazenda de café em São Paulo. Outras atividades de filmes estão sendo igualmente projetadas para elaboração e publicação êste ano.

Getulio em plena forma

Diz Café Filho

SÃO PAULO, 29 (A. N.) — E' crêve em São Paulo, a fim de ir participar das solenidades comemorativas da Fundação do São Paulo, o sr. Café Filho, vice-presidente da Republica. Falando aos jornalistas e contestando as informações de que o presidente Getulio Vargas, por motivo de saúde, se iria licenciar pelo prazo de seis meses, encarregando-lhe a chefia do governo, afirmou o Sr. Café Filho: "O presidente Getulio Vargas goza de excelente saúde. Tudo o que diz a respeito, é boato e não pode ser objeto de qualquer consideração".

Danton Perdeu

RIO, 29 — O Sr. Menotti del Picchia venceu a ofensiva que lhe movia o sr. Danton Coelho. Por 5 votos contra 4 foi mantido á frente da Comissão Reestruturadora de S. Paulo.

126 milhões de cruzeiros

Empregou a LBA em 1951

RIO, (de avião) — O diretor do Departamento de Maternidade e Infancia, da Legião Brasileira de Assistencia, sr. Amauri Marcelo, em palestra com a reportagem, fez as seguintes declarações a respeito das realizações daquela instituição em 1951:

— O programa de atividades da L.B.A. em 1951, foi bastante intenso e de grande proveito para os seus milhares de assistidos em todo o Brasil, cabendo-me ressaltar a sua ação no campo da maternidade e infancia. Nada menos de Cr$ ..... 126.423.387,80 foi quanto essa instituição despendeu, exclusivamente, em despesas de assistencia social. Além das atividades normais do seu programa, a L.B.A. convenceu com o Ministério da Agricultura, em regime de convenio concorrendo com a importancia de quinhentos mil cruzeiros para a Comissão Brasileira de Assistencia Educativa ás Populações Rurais (CEAB), auxiliando assim a manutenção de numerosos postos de treinamento agricola e de economia domestica, destinados aos filhos de lavradores do interior do Brasil.

Fazendo um resumo das empreendimento da L.B.A. nesta capital, declarou aquele diretor:

No Rio de Janeiro, por exemplo, em assistencia economica prestada as familias necessitadas gastou a L.B.A. Cr$ 1.560.00, atendeu em seus ambulatorios 217.587 pessoas; gastou com internações em sanatorios Cr$... 3.289.299,00; com internações de crianças em colegio Cr$ 5.235.520,00; subvencionou 14 obras sociais, num total de Cr$ 14.220.250,00, com [illegible] familias subvencionadas 42 criancas e grandes [illegible] Natal para Assistencia de Menores que vão a 2.792 internos (39 nas obras diversas [illegible] vagas e 1.150 proximamente [illegible]. Para esta firmas a L.B.A. encaminhou 1.398 pessoas que procuraram a Agencia em busca de trabalho.

Focalizando a atuação da L.B.A. em todos os Estados do Brasil, sobretudo através de cifras que refletem o volume dos serviços prestados ...formou o dr. Amauri Marcelo:

— Nos Estados, onde a L.B.A. esta presente, por intermedio das comissões estaduais e municipais, Cr$ ... 101.698.318,80 foram gastos em diferentes cidades, em gadivas á maternidade e infancia sendo as seguintes as cifras [illegible] em distribuidas aos diversos Estados e Territorios: Territorio do Acre, Cr$ 1.671.800,00; Alagoas 2.321.470,00; Amapá 507.000,00, Amazonas, ... 3.599.400,00; Bahia ..... 3.471.180,00; Ceará ..... 3.067.398,80; Espirito Santo, 1.266.000,00; Golas, ... 1.562.000,00; Guaporé, ... 348.000,00; Maranhão, ... 1.831,000,00; Minas Gerais 1.861.100,00; Minas Gerais 5.764.928,00; Pará ..... 1.805 500,00; Paraná ..... 3.358.0000,00; Paraiba, ... 1.049,127,00; Pernambuco, ... 3.470.550,00; Piauí ..... 1.317.700,00; Rio de Janeiro, 11.901.722,00; Rio Grande do Norte, 3.550.736,00; Rio Branco 170.000,00; Rio Grande do Sul, 9.722.920,00; Santa Catarina, 2.404.500,00; Sergipe 1.695.000,00; São Paulo ..... 31.683.337,00.

NOVO PLANO DE TRABALHO PARA 1952

Concluindo sua palestra com a reportagem acima referida o sr. Amauri Marcelo:

— A sra Darci Vargas está procedendo uma revisão completa na estrutura da entidade mercê da qual poderão ser introduzidos novos meios e metodos de trabalho.

(Conclui na 4a. página)

Doações da Fundação Rockefeller

NOVA YORK, 28 — As Repúblicas latino-americanas receberam, como doação da Fundação Rockefeller, um total de 735.937 dolares, no ano quadrimestre de 195[illegible] de Chester J. Barnard presidente da Fundação.

As doações a [illegible] na Linha se destinaram a estimular programas agricolas, sa[illegible]

(Conclui na 4a. página)

Mac Arthur não é candidato



MAC ARTHUR

NOVA YORK, 29 — Por intermédio de seus intimos, o general Douglas Mac Arthur fêz saber novamente, ontem, que não era candidato a nenhuma função publica. O general indicou que, se seu nome fôsse novamente aventado, como candidato nas eleições preliminares presidenciais, pedirá imediatamente sua retirada.

Arranje novos assinantes para A ORDEM. Do contrário, o sr. ou a sra. não são amigos da imprensa católica de nossa terra.

A ORDEM

Propriedade do Centro de Imprensa S. A.

ANO XVI - Rio Grande do Norte — Natal — Terça-feira, 29 de Janeiro de 1952 — N. 4780

Graves problemas

Situação do catolicismo na America Latina

ROMA, 29 — O ultimo numero do Boletim da Congregação de Propagação da Fé informa que a escassez de sacerdotes constitui um grave perigo para o catolicismo na América Latina. A America Latina tem 25 mil sacerdotes para 154 milhões de habitantes, a maioria dos quais são catolicos. Estes representam 35 porcento de todos os catolicos do mundo, mas só 7 porcento sacerdotes, segundo o relatório. Na esfera escolastica, outro problema com que se encontra a Igreja, é do analfabetismo, com 70 milhões de pessoas que não sabem ler, nem escrever, 19 milhões, são crianças de idade escolar, segundo o boletim. Além disso os boletins registram como preocupação primordial da Igreja, o fato de que o divorcio é aprovado pelas leis civis em alguns paises e adverte que isto constitui a maior ameaça para a instituição da familia. O comunismo fez progressos, particularmente em paises tais como a Bolivia, Guatemala, Colombia Porto Rico e America Central concentrando esforços onde quer que exista o menor problema social ou étnico. Igualmente penetrou o protestantismo apesar da atitude geralmente hostil de toda a America Latina, segundo informa o em alguns paises o espiritismo representa um perigo para a gente simples e inculta ao apresentar-se como aliado do catolicismo.

Finalmente diz que a mação continua ativa em certos setores, atacando as principais instituições catolicas. O boletim termina recomendo o trabalho, que a Igreja deve continuar fazendo no futuro na América Latina, da seguinte forma: aumento do numero de sacerdotes, maior atenção aos direitos dos católicos nos campos da educação e salvação das instituições da familia, consecução de maior liberdade para as escolas católicas, intensificação da obra e atividades sociais para que exerçam maior influencia nas atividades politicas e estendem o dominio sobre a opinião publica.

BARRETO PINTO VOLTA

RIO, 29 — Com o licenciamento do sr. Daten Coelho, por 4 mêses, o trefego sr. Barreto Pinto vai voltar á Camara dos Deputados.

Não querem o comunismo

Assombrados com o repatriamento

NOVA YORK, 29 — O cardeal Spelman, que acaba de regressar a esta cidade depois de uma visita em torno do mundo, durante a qual visitou particularmente os campos de prisioneiros da Coréia meridional, declarou ontem que a maioria dêsses prisioneiros não desejava voltar ao pais comunista.

Dirigindo-se a Associação dos Membros de Foro de Nova York, afirmou o cardeal que, num campo de 150.000 prisioneiros que visitara, setenta e dois por cento dêsses prisioneiros haviam afirmado que não desejavam regressar ás suas terras, caso fossem libertados.

Por outro lado o cardeal Spelman procedeu a leitura de uma carta que recebera e assinada por trezentos daqueles homens, os quais pediam para não ser repatriados e pediam igualmente para servir nas forças das Nações Unidas e para serem colocados na primeira linha "em qualquer lugar onde possamos suportar o choque principal dos nossos inimigos". Pediam finalmente os signatarios dessa carta para ser enviados a ilha Formosa, caso não fosse atendido aquêle pedido, a fim de serem as forças nacionalistas chinesas.

O QUE OCORRE NO MUNDO

NOTICIARIO DO USIS

O ANIVERSARIO DA DECLARAÇÃO DOS DIREITOS DO HOMEM

PARIS, 29 — [illegible] do terceiro aniversário da Declaração dos Direitos do Homem, o Departamento de Informações das Nações Unidas organiza, em cooperação com a UNESCO, um concêrto internacional radiado, no qual tomarão parte seis conjuntos musicais [illegible] Europa.

[illegible] sucessivamente desde Cabo Verde, Turim, Milão, Veneza, Roma e Paris.

A EXPOSIÇÃO DAS "ARTES E EMBELEZAMENTOS DA VIDA"

PARIS, 29 — A Exposição de Artes e Embelezamento da Vida que [illegible] pela cidade de Paris [illegible] funcionar de [illegible] de setembro de [illegible] primeira [illegible] Internacional [illegible] Comitê [illegible] Sr. Paul Comte [illegible] Sr. Paul Comte [illegible] colheu nos salões da Prefeitura, os noventa e quatro presidentes das camaras municipais da França que [illegible] um milhão de [illegible] presas.

Só Paris conta com [illegible] 100.000.

O presidente Charles [illegible] que está a frente do Conselho superior da Exposição de 1953 expos como [illegible] esta uma [illegible] estabelecer entre a criança [illegible] e sua [illegible] pelo [illegible] e [illegible]



Os Estados Unidos estão aumentando a produção dos seus mais rapidos bombardeiros, o "Stratojet" B-47, da Boeing. O avião de asas obliquas, igual em tamanho á famosa Superfortaleza, possue seis motores e uma velocidade de 600 milhas horarias, aproximadamente. Seu alcance é de cerca de 2.060 milhas e pode transportar uma carga de bombas de mais de 11 toneladas. Na gravura, um "Stratojet" decola, auxiliado por foguetes. (Foto USIS).

O QUE OCORRE NO BRASIL

Noticiario da Radiopress

BELO HORIZONTE, 29 — [illegible] Agricultura, o sr. João Cleofas [illegible] Ciclo atual [illegible] o numero [illegible] de candidatos ao curso [illegible] Escola que se [illegible] com procedentes [illegible] municipios para o Departamento [illegible] está em ritmo crescente. [illegible] que teve [illegible] Fazenda [illegible] Ouro Preto [illegible] Escola [illegible] Rural [illegible] Escola [illegible] Rural [illegible] Escola [illegible] Rural

Labim/UFRN

CENTRO DE IMPRENSA S. A.
Sédo — Rua Dr. Barata, 216 — NATAL
Presidente — OLIMPIO PROCOPIO DE MOURA
(Gerente — VOLNEY CINATTI)

A ORDEM

DIARIO VESPERTINO
(Circula desde 14-7-1935)
Diretor — OTTO GUERRA
Secretário — XAVIER PINHEIRO

TELEFONES
Diretoria 20-76 — Gerencia 12-43 — Redacção 12-22 — Presidencia 19-76

ASSINATURAS
Ano ..... Cr$ 120,00
Semestre 60,00
Trimestre 45,00

VENDA AVULSA
N. atrasado 1,50
N. do dia ..... Cr$ 1,00

PUBLICAÇÕES — TABELA NA GERENCIA

REPRESENTANTES
RIO — A. S. LARA, Senador Dantas, 40-1.º andar — Fone 22-3914
S. PAULO — Raul Sassamazon, Rua Felipe de Oliveira, 31 3.º andar — Fone, 39-372

Francisco de Sales

OTTO GUERRA

Celebra a Igreja Universal, no dia de hoje, a festa de S. Francisco de Sales. Era bispo e notavel escritor. Foi isso mesmo a Igreja o tornou o padroeiro dos jornalistas e escritores católicos.

Sua doutrina foi esposada por essa outra figura curiosa de santo moderno, São João Bosco. Daí os salesianos.

Apanham-se mais moscas com uma colher de mel, do que com toneis de vinagre. Eis a súmula da doutrina de S. Francisco de Sales.

Não é o comum, infelizmente. Mesmo entre os apostolos. Procura-se logo falar com arame farpado e tridentes. O resultado é mais negativo do que positivo.

Há um ponto a ressaltar nessa vida do doutor da amabilidade. E' que isso ele conseguiu á custa de muitos esforços, dominando o proprio temperamento, que era violento, arrebatado, impulsivo.

E aqui está a grande força pedagogica do catolicismo. Ele é capaz desses milagres. Virar um homem pelo avesso. Fica sem duvida uma ponta do homem de outrora, via de regra.

Precisamos muito de escritores e jornalistas católicos segundo o espirito de S. Francisco. Decididos, claros, resolutos, mas com menos vinagre e mais mel. Embora sem nada ceder no terreno dos principios. E isso é possivel.

Efemérides Estaduais

JANEIRO — 29

1943 — Partem do Natal [illegible] depois [illegible] os pracinhas [illegible] do Brasil [illegible]

CAFE' RIO GRANDE

O proprietario do Café Rio Grande, avisa a sua distinta freguezia, que continua colecionando os saquinhos vasios. — Cada 10 saquinhos vasios dará direito a valiosos premios. — Junte 10 saquinhos vasios de Café Rio Grande e vá ao Moinho Potiguar à Rua Dr. Barata 1410 e informe-se das grandes vantagens que lhe oferece o PURO E SABOROSO CAFE RIO GRANDE.

SOCIEDADE

PENSAMENTO UNIVERSAL

A Eucaristia é o coração da religião, a alma da Igreja, o manancial onde ela haure todas as suas virtudes, e o rio divino que lhe golfa em grandes torrentes as águas duma vida imortal PE. CHIGNON, S. J.

ORIENTANDO

Várias substâncias estranhas alteram a caloração, o cheiro e o sabor da água. Não obstante, a agua, sem que se modifiquem sensivelmente seus caracteres naturais, pode conter impurezas prejudiciais á saúde. Não se deixe levar pelas aparencias e, sempre que houver dúvida sobre a pureza da agua, filtre-a ou ferva-a antes de beber — SNES

RECEITA DO DIA

SOPA SABINA — 3 dentes de alho, 1/2 xicara de feijão fresco, 1/2 xicara de repolho picado, 1/2 xicara de [illegible], 1/4 de xicara de cenouras picadas, 1/4 de xicara de nabos picados, 1/2 xicara de batatas picadas, 1 colher de farinha e sal.

Frita-se o alho na manteiga e, quando estiver pronto, todos os legumes juntamente retira-se o alho e fritam-se com o arroz, até que dourem. Acrescenta-se a farinha deixa-se que tome cor, e, por fim, deita-se água suficiente para fazer a sopa

FARMACIAS DE PLANTÃO

Farmacia Monteiro — Rua Dr. Barata, 211 — Ribeira, Fone — 1202

Farmacia Natal — Rua Ulisses Caldas, 96 — Cidade Alta, Fone — 1165.

Farmacia Central — Rua Amaro Barreto — [illegible]

FAZEM ANOS HOJE:

SENHORAS:

Edelsire Santos [illegible]

[illegible] Adalgiza Serafim [illegible] do sr. Afonso Serafim [illegible]

SENHORES:

Francisco Dalmos [illegible], funcionário [illegible] em Mossoró.

SENHORINHAS:

Maria Odete [illegible] Paiva, filha [illegible] de Pedro [illegible]

— Irene Teixeira, filha [illegible] Manoel Teixeira [illegible] Francisco [illegible]

JOVENS:

Joaquim [illegible] Dantas [illegible] do sr. [illegible]

CRIANÇAS:

[illegible] Coelho [illegible] Batalha Gomes [illegible] funcionário de M., Martins e Cia.

CASAMENTOS:

Realizou-se sabado, 26 do corrente, o enlace matrimonial da senhorinha Maria Fernandes Freire, com o sr. Antonio Rodrigues Fernandes.

O ato religioso foi celebrado na Matriz de São Pedro Alecrim, ás 17 horas, sendo oficiante o Vigario daquela Paroquia.

Por tão grato evento, o casal que é bastante relacionado em nossos meios social vem recebendo, por parte de parentes e amigos, [illegible] votos felicitações.

FALECIMENTOS:

Vitima por prolongada [illegible], faleceu ás 8 horas do dia 27, a senhora Galdina Alves de Araujo, esposa do snr Luiz Gonzaga, funcionario da Estrada de Ferro Sampaio Correia. A extinta deixa os seguintes filhos: Gerardo Alves, 2o. Sargento Musico do 16o R. I., Waldemar Alves de Araujo, Funcionario da Estrada de Ferro Sampaio Correia, Osvaldo Alves, Sargento da Policia Militar, Maria Dolores e Idezaite Alves.

Seu enterramento teve lugar ás 17 horas daquela data no cemiterio do Alecrim, sendo o feretro da sua residencia, á Rua Presidente Seabra 497, onde se verificou o obito.

NOIVOS:

[illegible] casamento civil no dia 25 deste, [illegible] Maria Jo é Vaz [illegible] Ginasio N. S. das Neves, filha do Sargento Severino Vaz radio telegrafista da Aeronautica, servindo [illegible] em Recife e de [illegible] Alaide da Silva Vaz, [illegible] o jovem José Domingo dos Santos, filho do snr. Pedro Domingos dos Santos, fazendeiro e comerciante em Calcó e de sua esposa D. Francisca Maria dos Santos, a noiva que reside com os seus tios Apolinario Bezerra funcionário da E. F. S. Coronel e esposa Alzira Vaz Bezerra, vem juntamente com seu noivo recebendo parabens de seus colegas e amigos.

Fundada a Cooperativa de Credito Agricola de Barcelona Limitada

Por iniciativa do deputado Theodorico Bezerra, foi fundada na segunda efira, 21 do corrente, a Cooperativa de Crédito Agricola de Barcelona Limitada, no municipio de São Tomé.

O ato da fundação teve lugar no prédio de propriedade da firma João Camara Industria e Comercio S.A., bastante amplo, que ficou acanhado de agricultores, que se associaram na Cooperativa.

Foi subscrito o capital de Cr$ 100.000,00, do qual foi realizado Cr$ 50.550,00.

Para os Conselhos de Administração e Fiscal, a Assembléa de constituição da Cooperativa elegeu as seguintes pessoas:

CONSELHO DE ADMINISTRAÇÃO

Presidente — Leoncio Correia; Gerente — Manoel Mauricio do Nascimento; Secretario — Manoel Paulo Nascimento; Tesoureiros — Raimundo Gomes da Costa e Anulino Gomes Neto.

CONSELHO FISCAL

Efetivos:

José Francisco da Silva, Miguel Costa de Souza e José Francisco de Mélo.

Suplentes:

Joaquim Targino, Francisco Pereira da Silva, Manoel Francisco da Silva.

Compareceram ao áto da fundação da Cooperativa além do deputado Teodorico Bezerra que presidiu a mésa dos trabalhos, o Senador Georgino Avelino, os deputados Diocleclo Duarte e Israel Nunes, o Sr. Manoel Gurgel, presidente do Banco do Rio G. do Norte, os contadores Juvino dos Anjos, Diretor da Divisão de Cooperativismo do Departamento de Assistencia aos Municipios e Cooperativismo e Olacildio Ximenes Jalles, Inspetor da referida Divisão, o Juiz Dr. Manoel Luiz Gomes Neto, o dr. Jacio Fluza prefeito de Santa Cruz e seu irmão José Fluza, o tenente José Damasceno Filho, assim como outras pessoas de importancia local, cujos nomes escaparam a esta reportagem.

O deputado Teodorico Bezerra, aclamado pelos presentes para presidir os trabalhos, convidou para presidente de honra o Senador Georgino Avelino e para orientador das formalidades legais da fundação, o contador Juvino dos Anjos, Diretor da Divisão de Cooperativismo.

Usaram da palavra durante a reunião o Senador Georgino Avelino, os deputados Teodorico Bezerra e Diocleclo Duarte e os srs. Manoel Gurgel e Juvino dos Anjos, sobre assuntos relativos a fundação da Cooperativa e ao Cooperativismo no Estado.

M.C.

LIVRE-SE DA TOSSE E DEFENDA OS SEUS BRÔNQUIOS COM BENZOMEL

Mensagem ao neo sacerdote

Pe. Emerson Negreiros

4) Face ao mundo, combate o bom certame.

Por entre as puras alegrias do dia de tua primeira missa urge evocar as advertencias categoricas do Mestre, pois, o mundo em que vais viver persegue ao sacerdote com ódio por causa do Cristo. E' mister contares com este fato que descoroçôa os pusilanimes.

Os homens hostilizam perenemente o sacerdote, fazendo-se seus inimigos gratuitos odiando a sotaina preta e indevele que é o sinal divino da lei do decalogo que comina castigos aos seus vicios e despauterios.

Nem sequer pode vislumbrar-lhe a figura inconfundivel, a do sacerdote, bem feitor maximo da humanidade, porque lhe desconhece o valor espiritual da sua augusta missão.

Seculo visceralmente materializado e agnostico, cai unico intento, que lhe reponta insito das camadas profundas, é naturalizar o Padre, reduzindo-o ás proporções indebitas e ridiculas de um mercenario assalariado com a mentalidade escravizada do funcionario leigo, sem idealismo senão das pingues prebendas dos cofres publicos, do tintilar do vil metal.

Ele é o ministro do culto publico da Igreja, cujo reino não é deste mundo, como autentico pontifice que estabelece as ligações do Criador com seus filhos, trazendo os ceus em suas mãos, as palavras de vida eterna nos seus labios, a chama do amor no seu coração para jorra-la ardente do flanco eterno para as pobres almas humanas, na distribuição sacramental de todas as graças e dons supernos da divina liberalidade.

Ele não precisa de missão humana que o subalterne porque frue da legação divina do Cristo como seu convalvidador da mensagem da fé, do amor que resume o Novo Testamento, a boa nova do Reino.

[illegible] olhar-te-á, o sacerdote do Altissimo e será perseguido dos maus; serás [illegible] aluniado pelos que são bons, pelas hipocritas aparencias, os teus piores inimigos contra [illegible] o paroxismo de suas atitudes o pensarem eles estarem prestando obsequio a Deus quando vos esmagarem sob a prensa de todos os dissabores.

A face do mundo que te apresentará suas maximas eivadas no espirito de falsidade, na investida versicolor das tres concupiscencias infrenes, na busca imoderada dos rapazes efemeros e rigorosas movedicas, deves opor resistencia em diques inabalaveis no amor inconcusso na verdade no qual a [illegible] vivivel da justiça [illegible] [illegible] vida [illegible]

LEIA A ORDEM e verifique se você não está lucrando diariamente alguma coisa para o bem do seu espirito.

DIA LITURGICO

HOJE:

[illegible]

Cronica da Saudade

De Correia SOARES

Conheci, desde minha meninice, em casa de meus pais, Maria Juliana, Felix e Silvéria, três criaturas que acompanharam tôda a nossa formação doméstica, vivendo conosco e querendo-nos como se fossem membros da nossa familia. A primeira, Maria Juliana, veio de Assú onde residia com os meus avós paternos e assistiu com o mais sentido pai em tôda a nossa infancia e contava-nos, muitas vezes, como organizava os brinquedos para distrair meu pai que, criança, procurava indagar tudo e via e sentia em tôrno de si. Era assim uma religiosa da familia que todos nós tinhamos acostumados a estimar e querer vendo nos seus cabelos brancos o segredo vivo de um grande passado. Maria Juliana, que [illegible] com meu pai quando criança, assistiu também a sua morte confortando-o na companhia de minhas tias Clara e Ana Bezerra que lhe dispensavam todo carinho. Naninha [illegible] mesmo a tomar conta da velhinha fazendo tudo para confortá-la. Finalmente Comadre como nós a chamávamos veio a falecer a 16 de setembro de 1939 com 98 anos de idade.

Tinha ainda Felix vindo de São José de Mipibú, também vivendo [illegible] um longo tempo. Depois veio de Assú, onde ela foi para [illegible] poder [illegible] Laura nos serviços [illegible] os. Morreu a 28 de Agosto de 1942 em casa de [illegible] minha sempre [illegible] saber para [illegible] que [illegible] tornaram [illegible]

Agora morreu Silvéria [illegible] com 77 anos [illegible]

[illegible]

(Conclui na 4a. pagina)

PANAIR DO BRASIL, S.A.

AGORA OS CONFORTÁVEIS MISTOS!

— 25 % DE ABATIMENTO —

DIARIAMENTE, PARA AMBAS AS DIREÇÕES, COM

EXCEÇÃO DA SEGUNDA-FEIRA

Agencia no Grande Hotel

TEL. 10-39

Cooperativa Central de Credito Norte Riograndense Ltda

(Ex-Caixa Rural e Operária de Natal)

Séde — Rua Dr. Barata, 208 — Ribeira

Expediente — 9 às 10,30 e 13,30 às 15 horas

O mais popular dos estabelecimentos de crédito

Propulsor da Economia e do Trabalho

Faça hoje mesmo seu deposito

E' uma prova de confiança no Cooperativismo

CINEMA

A ORDEM [illegible] como [illegible] demais jornais de [illegible] catolica, do Brasil e do Estrangeiro, está publicando atualmente, anuncios de cinema, desde [illegible] não significa absolutamente apoio ou recomendação do jornal a qualquer filme. As pessoas interessadas na orientação exista sobre os filmes, devem procurar a secção competente, em que este jornal publica as censuras dos filmes, geralmente feita pela Ação Catolica Brasileira

Colegio [illegible]

AVISOS PAR[illegible]

[illegible]

Para melhores informações [illegible]

MUTILADO LEITURA PR[illegible] NA LOMBADA

Labim/UFRN

Será empossado amanhã o capitão Fernando Leitão, na Presidencia da FND

Esta marcada para amanhã, á posse do Cap. Fernando Leitão, na Presidencia da Federação Norte-Riograndense de Desportos e do Vice-Presidente Emanuel Rivadavia, eleitos no pleito de 27 de dezembro último.

Na reunião de amanhã, que será em Assembleia Geral, o Dr. José Batista Emerenciano, apresentará, para aprovação, o Relatorio do exercicio de 1951 e a respectiva Receita e Despesa, que o Conselho Supremo já aprovou na sessão de ontem.

JUVINO DOS ANJOS
SERVIÇOS DE CONTABILIDADE
Elaboração de planos de organização. Execução de serviços contabeis e acessorios
Carteira e Registo n. 6, do Conselho Regional de Contabilidade do R. G. Norte
Rua Dr. Barata, 198 — 1.º andar
Expediente das 8 ás 11 horas

Como você formaria a nossa seleção?

Novos palpites, em resposta á nossa enquete:

Hermes Galvão de Araujo, fan do ABC, assim se expressa:

Ribamar, Toré e Barbosa; Gonzaga, Pretinha e Dico, Dieb, Jorginho, Abel, Tico e Paulo Izidro.

Antonio Lamas, americano cem por cento, formaria assim: — Gerin, Artemio e Barbosa; Cuica Pretinha e Amauri, Dieb, Jorginho, Franklin, Renato e Tico.

Já está no Rio o Racing

RIO, 28 — Todos os integrantes do Racing, já chegaram a esta Capital, para enfrentarem o Fluminense, na noite de 5a. feira proxima.

O team provavelmente será este: Chiset, G. Perez e H. Garcia; Fernandez, Rastelli e Gutirrez; Boyé, Cupo, Bravo, Simer e Sved.

SABADO — No REX — SABADO

Ela era uma decaida... e em vão foi todo o seu esforço para arrebata-la aquela vida! Uma história humana realista, bouleversante, com a rainha do sensualismo!

VIVIANE ROMANCE e MARCEL DALIO em

Maya a Desejável

Numa mulher de beira de cais, um marinheiro pensa reconhecer uma jovem que êle ama e cuja lembrança o obseda!

HOJE — REX — HOJE

Matinée ás 15.30 — Soirée ás 20 horas

QUATRO DESTINOS

SABADO — São Luis — SABADO

Matinée ás 15.30 e Soirée ás 20 horas

Nem a gloria, nem a fortuna, nem mesmo o amor de outra, valiam um beijo daquela que agora o desenhava!

VICTOR MATHUR, LIZABETH SCOTT e LUCILLE BALL em

Tormento de uma Gloria

Os homens preferirão as proprias esposas ás outras mulheres — ou vice-versa?. Um drama que empolga pelo realismo!

HOJE — S. LUIS — HOJE

Matinée ás 15.30 — Soirée as 20 horas

Bomba e a Pantera Negra

JONNY SHELFIED (Boy) e ALLENE ROBERTS

São Pedro — Hoje

Matinée ás 15.30 e Soirée as 20 horas

Desfiladeiro da Morte

Far-west com Robert Lowery

Indicador Profissional

ADVOGADOS

ALVAMAR FURTADO DE MENDONÇA

CLOVIS GENTILE
ADVOGADOS

Avenida Duque de Caxias, 110.
1.º andar — sala 107
Fone: 1808.
"Edificio Bila"

ANTONIO TOSCANO CAVALCANTI
ADVOGADO
Escritório: Rua Acre, 55 — 5.º andar — sala 507
FONE 43-1396
Residência: Rua Hilario de Gouvêa, 88-ap. 302
FONE: 37 4662
RIO DE JANEIRO

ADVOGADOS
DJALMA ARANHA MARINHO
Residência: Av. Prudente de Morais, 615. Fone 14-56

DANTE DE MELO LIMA
Residência: Rua Floriano Peixoto, 529
Escritório: Av. Tavares de Lira, 90-1.º. Fone 15-70. Natal

BEL. EWERTON DANTAS CORTÊS
ADVOGADO

Escritório: Av. Duque de Caxias, 114, (Ed. Bila), Sala 206. Fone 22-65
Residência: Rua Trairi, 581

JONAS GURGEL

PROVISIONADO

Aceita causas civis, comerciais. Advocacia em Caraúbas, Martins, Apodi, Portalegre, Patú
Escritório e residência: Praça Getulio Vargas, 69 — Caraúbas

OTTO GUERRA

ADVOGADO

Escritório: Rua Dr. Barata, 216 — Ribeira
FONE — 2076
Residência: Rua José Pinto, 277 — Cidade Alta
FONE — 1431

VICENTE DE SOUZA

Advogado

Escritório e residência: Rua Fonsêca e Silva, 1105
Fone: 2301 — Alecrim — Natal

DENTISTA

ROSALVO P. GALVÃO

CIRURGIÃO DENTISTA

Cirurgia Buco — Maxilar — Protese
Consultório — Av. Rio Branco, 638-A-Terreo
FONE 28-51 — NATAL — Rio G. do Norte

MEDICOS

DR. ANTONIO RAMALHO
CLINICA DE ADULTOS, DA CRIANÇA E PARTOS
Rua João Mario, 64 — 1.º — Tel. 1671
Consultas: 11 (Sabados das 14 as 17)
Atende a domicilio
Residencia: Rua Pedro Velho, 201 — Fone

TRATAMENTO DAS FRATURAS
CORREÇÃO DOS DEFEITOS FISICOS
CIRURGIA

DR. EUDES C. MOURA

Assistente do Cirurgião Prof. Barros Lima — Ex-Interno Ano 2 — Clinica de Ortopedia e Cirurgia do Hospital Manoel Arruda — Recife
CONSULTAS
Das 17.30 em diante — Consultorio
Av. Rio Branco, 666 1.º andar — sala 3
Residencia: Rua Felipe Camarão — 645

CLINICA DE CRIANÇAS
— DO —
DR. FERNANDO MEDEIROS

PUERICULTURA — PEDIATRIA
Consultorio e residencia: Presidente Quaresma, 353 — Alecrim — Fone 1693
Consultas: 10 ás 11 e 15 ás 18 horas

DR. JOSE' ALFRAN
CLINICA MEDICA — DOENÇAS DA PELE — SIFILIS — ALERGIA

CONSULTAS:
Das 9 as 11 horas e das 14 as 17 horas
Consultorio — Av. Rio Branco, 689 — 1.º
Residencia — Praça Pio X, 320 — Fone — 1374

DR. GENARO FLORIO

Clinica Médica do adulto e da criança — Doenças de senhoras — Partos — Perturbações da Gravidez — Tratamento das varizes — Ondas Curtas — Eletrocoagulação
Consultório e residência — Avenida Rio Branco, 767.
Fone: 2417 — Horario: 13 30 horas em diante

DRA. LICY TEIXEIRA
ESPECIALISTA
DOENÇAS DE SENHORAS — PARTOS
(Curso de aperfeiçoamento no Rio de Janeiro e Belo-Horizonte)
Consultorio: Edificio Magaly (acima da Casa Rio) — 1.º andar.
Consultas: das 14 horas em diante
Residencia: Av. Rio Branco, 440 — Fone: 19-99

DR. MACHADO

DOENÇAS MENTAIS E NERVOSAS

CONSULTAS EM HORARIO PREVIAMENTE MARCADO
Consultório e Residencia: Assú, 419 — Fone 1384

Clinica de crianças
DR. MIRABEAU PEREIRA

PUERICULTOR E PEDIATRA
Consultas: Das 15 horas em diante
Consultorio e residencia: Rua João Pessôa, 184
Fone: 21-16

DR. HERMANCE PAIVA

CLINICA MEDICA — VIAS URINARIAS

Consultorio: Rio Branco, 189-1.º — Fone 2477
Residencia: General Ozorio, 246
Horário: 15 ás 18 horas
NATAL — Rio G. do Norte

DOENÇAS NERVOSAS E MENTAIS
DR. OTTO JULIO MARINHO

DIARIAMENTE DAS 15 AS 17 HORAS
CONSULTORIO:
AV. RIO BRANCO, 589, 1.º ANDAR

DR. PEDRO SEGUNDO
ESPECIALISTA
VIAS URINARIAS — PROTOLOGIA E SIFILIS
Cura Radical das hemorroidas, varises e hidroceles, sem operação e sem dor. Doença da uretra, prostata, vesiculas, seminais; bexiga e rins. Tratamento rápido das uretrites agudas e crônicas e suas complicações. Perturbações. Urotroscopia. Galvano Cauterio
DAS 14 HORAS EM DIANTE
Consultorio: Edificio "Nova Aurora". Rua Dr. Barata, 241-1.º andar. Residencia: Rua Apodi, 377. Fone: 13-50

DR. PAULO SOBRAL
DA MATERNIDADE JANUARIO CICCO
Ondas curtas — Eletro-coagulação e Bisturi Eletrico
Partos e Doenças de Senhoras
Consultorio — Residencia
Rua Dr. Barata, 279 — Av. Prof. de Moraes, 44
Fone 1170
Consulta: de 9.30 A 11.30 e das 14 ás 17 horas
Natal — Rio Grande do Norte

DR. VICENTE MONTEROSSO
Ex Gynecologista e Obstétra do H. C. Aer. do Rio de Janeiro
Ex-Chefe de Equipe da Maternidade Clara Basbaum do Rio de Janeiro
Cirurgia — Doenças das Senhoras — Partos sob Analgesia
CONSULTAS — 2as. e 5as. Feiros das 14 ás 18 horas — Sabados, das 9 as 11.30 horas
Av. Rio Branco, 689 — 1.º andar — Sala 3

MUTILADO

A Excursão do ABC a Fortaleza

Detalhes que nos forneceu, o snr. João Ferreira de Souza

O Fortaleza Sportivo Club, de Fortaleza, prometeu uma temporada do ABC F.C. na vizinha capital nordestina, para cedo ou tarde. A diretoria do Alvinegro das Dunas, porém, não esperava tão cedo. Os adeptos mais exaltados, porém, não imaginavam que a embaixada fosse tão cedo. Mas, foi mesmo. Na quinta-feira, dia 17, o avião da Panair pousava no aeroporto de Parnamirim, trazendo a delegação do ABC, que ia defrontar o Fortaleza, pelo campeonato local. Presidia-a o maior Roberto Hipolito da Costa, tendo também parte os srs. José Rego Filho, Ulisses Lopes, Ulisses Fernandes, Joaquim Soares, Manoel Alves, Antonio Pinto, Pedro Segundo, Dr. Mario Pinto, Dr. Paulo Sobral, Dr. Mario Moacir Porto, Dr. Fernando Medeiros, Dr. Genaro Florio, Dr. Vicente Monterosso, Dr. Hermance Paiva, Dr. Machado, Dr. Otto Julio Marinho, Dr. Pedro Segundo, Dr. Paulo Sobral, Dr. Vicente Monterosso, Dr. Mirabeau Pereira, Dr. Licy Teixeira, Dr. Jose' Alfran, Dr. Eudes C. Moura, Dr. Antonio Ramalho, Dr. Dante de Melo Lima, Dr. Djalma Aranha Marinho, Dr. Ewerton Dantas Cortês, Dr. Vicente de Souza, Dr. Otto Guerra, Dr. Jonas Gurgel, Dr. Toscano Cavalcanti, Dr. Alvamar Furtado de Mendonça, Dr. Clovis Gentile, Dr. Juvino dos Anjos, Dr. Rosalvo P. Galvão, Dr. Antonio Fernandes, Dr. Ulisses Montenegro, Dr. Ulisses Lopes, Dr. Ulisses Fernandes, Dr. Joaquim Soares, Dr. Manoel Alves, Dr. Antonio Pinto

Labim/UFRN

EM PLENA GUARDA

Proibição para todo o país -- As intenções dos vermelhos

RIO, 29 — A proposito do Congresso Continental Pró Paz, que o Ministro da Justiça proibiu, os interessados na realização do mesmo, que são elementos comunistas, entraram em campo, a-fim-de realiza-lo noutra cidade do Brasil, fóra do Rio. O referido titular, em vista disso, esclareceu que a proibição não é somente no Rio mas estende-se para o país inteiro. Em resumo, o congresso em questão, não será realizado, de forma alguma no Brasil. Neste sentido foi dirigido um telegrama circular aos governadores dos Estados.

NOVA IORQUE, 29 — O comentarista Frederico Woltman, do vespertino "World Telegrum & Sun" diz que a iniciativa do presidente Getulio Vargas desbaratou os planos dos comunistas para celebrarem esta semana, no Brasil, uma "Conferencia Inter-Continental Americana de Paz", que, ao que diz o articulista, se destinava a ser "um espetaculo de propaganda russa para a América do Sul".

O comentarista menciona os nomes de cidadãos americanos que deram seu apoio a essa "conferencia", a seis dos quais o Departamento de Estado recusou passaporte, figurando entre êles o cantor Paul Robeson. Cita tambem os nomes de algumas personalidades latino-americanas que os comunistas asseguram que apoiam a reunião.

Woltman diz que um dos principais participantes da reunião seria Vicente Lombardo Toledano, a quem chama de "um presente do Comunismo á America do Sul".

Os organizadores anunciaram o adiamento do Congresso para 12 de março, em local ainda não especificado.

Tudo da melhor qualidade

Radios de todos os modelos — Maquinas de escrever Remington Standard e Portateis — Maquinas fotograficas — Filmes — Papeis e chapas — Acessorios para bilhar — Arquivos e ficheiros de aço — Amplificadores e acessorios — Refrigeradores — Liquificadores — Polias e rolamentos SKF.

Eletrolas e Pick-Ups, etc., etc.

VENDE, AOS MELHORES PREÇOS

Fone 1104 **Sergio Severo** Nisia Floresta, 101

Sub-produtos do caroço do algodão

Segundo informa o serviço de Estatistica da Produção, do Ministério da Agricultura, o Brasil produziu, em 1950, o total de ... 241.711.627 quilos de sub produtos do caroço de algodão, na importancia de Cr$ 157.804.075,00.

Dentre os principais produtores figuram os Estados de São Paulo (138.837.855 Pernambuco (20781.171, Rio Paraiba (33.870.944; Grande do Norte ..... (13.407.415) e Ceara ..... (17 738.577 quilos).

Os sub-produtos industrializados são os seguintes: óleos brutos, aparos de linter bruto, casca, estearina, glicerina, hull, fibra, linter, residuo, torta farelo e varredura.

JOÃO WILSON MENDES MELO

ADVOGADO

Escritorio — Avenida Duque de Caxias, 206 — 1.º
Residencia — Av. Rodrigues Alves, 776 — NATAL

Capela de Santo Antonio de Lisboa de Sitio Novo

Com a respectiva licença de S. Excia. Reverendissima D. Marcolino Esmeraldo Dantas, virtuoso bispo da Diocese, foram benzidos os dois sinos pelo Revmo. Pe. Manoel Pereira da Costa, prestimoso vigario da paroquia de São Tomé, o qual depois da missa solene em homenagem ao Glorioso São Sebastião, padroeiro da localidade, S. Reverendissima encaminhou todos os católicos presentes a levarem os sinos em procição para a capela de Santo Antonio. E ali chegando realisou a benção dos mesmos achando-se presentes os padrinhos acompanhados de suas esposas, conforme vai abaixo descriminados a saber: Major José Ferreira Sobrinho, Sebastião Ferreira Lima, José Nunes de Carvalho, Genaro Dantas Ribeiro, Carlos Ferreira Lima, Manoel Cicero do Nascimento, Tenente Rubens Marinho de Carvalho, Maior José Xixi Carmensar Sebastião Maia Senhorinha Nazaré Ferreira de Sousa, representada por Lindoya Maria José Gabriel da Silva, Antonio Fontes Carneiro, Miguel Lourenço de Carvalho, Major Francisco França, Dr. Antonio Ferreira Lima, Manoel Ferreira Neves, Lourival Ferreira Lima, Francisco Genaro Filho, Belarmino Ribeiro da Fonseca, Paulo Ferreira Lima, Luiz Ricardo Vieira Barbosa, e José França Sobrinho. Terminada a cerimonia liturgica, adotada pela Santa Igreja Católica, usou da palavra o Revmo. Pe. Manoel Pereira da Costa, dizendo que daquele dia por diante os sinos não emudeceriam no campanario, chamando constantemente fiéis a santa devoção num culto de homenagem ao Glorioso Santo.

Doações...

(Conclusão da 1a. pag.)

úde pública, educação, viagens e estudos cooperativos.

Alem disso, as verbas distribuidas às instituições norte-americanas incluiram 3.000 dólares para o Museu de Arte Moderna de Nova York, para compra de cavalo, para centros na America Latina de materiais para estimulo do teatro. O Conselho Americano de Educação também recebeu 3.500 dólares para a viagem de Erich Bricknell, educador e autor, está agora empreendendo pela America Latina para estudo geral do campo educacional.

A ORDEM

NATAL — Terça-feira, 29 de Janeiro de 1952

CHEGOU

UMA NOVA PARTIDA DE

CAMINHONETES "FARGO"

DO TIPO "EXPRESSO", CONSTRUIDAS DE ACO SUPERIOR.

— CABINE ESPECIAL "DE LUXO" —

RESISTENTES, CONFORTAVEIS, ECONOMICAS

DISTRIBUIDORES EXCLUSIVOS:

Importadora Omar Medeiros S.A.

PRAÇA AUGUSTO SEVERO, 233 — Fone: 2657

TELEGRAMAS "ADEMAR"

Futebol Suburbano

Brilhante vitoria do Estrela do Norte F.C.

Os melhores em campo -- Os goleadores -- Notas

Ante-ontem à tarde no Estadio d. Maria Lenas Farache realizou-se o match amistoso que estava programado entre as equipes do Estrela do Norte F.C. e o Ocidental F.C. As duas turmas apresentaram-se fortemente constituidas prevendo-se desde logo um grande Jogo. Ao dar o ponto inicial passou os comandados de Zequinha a manobrar com valor desenvoltura o balão movendo-se assim uma vitoria facil. Mas o panorama mudou completamente agigantaram-se os companheiros de Pierre e a luta tomou proporções gigantescas maravilhando o publico o Estrela pelo jogo ordenado de suas linhas e pelo perfeito entendimento entre a defesa o ataque. O Ocidental o entusiasmo era o fator preponderante de sua magnifica exibição.

Terminado o primeiro tempo com o placard assinalando vantagem os goleadores para a etapa complementar procurando a todo custo o tento da vitoria que aos 33 minutos foi marcado por Enio em um tiro sem maiores pretensões pois Mangabeira falhara no lance. Reagiram os alvi-verdes agora com Petita comandando procurando maior atividade ao ataque. E' concedido escanteio e cobrado por Bento o pedido de bola espetacular por Luiz Carlos manda-a bola aos pés das redes de Sansão batendo o mesmo. Daí em diante o jogo tornou emocionantes com o Ocidental pressionando a defesa alvi-celeste contra-atacando a defensiva alvi-verde procurando a defensiva alvi-celeste pontificando a partir dos momentos João Fernandes, Zemaria Forel e Jogué como verdadeiros baluartes. Pode dizer-se de passagem que dos quatro defensores atualmente a melhor defensiva juvenil da cidade. Aos 42 minutos Odilo recebendo um passe estimulado de Petita investiu pelo centro e depois de driblar os dois zagueiros e o goleiro marcou o segundo tento do Estrela do Norte deixando os seus torcedores delirantes com a vitoria que incontestavelmente a todos empolgou. Na segunda etapa destacou-se o goleiro Mangabeira, sendo da forma como foi vencido no lance, com um verdadeiro milagre. Wilde e toda defesa alvi-verde se destacou. Wilde não foi um grande elemento dada a inexperiencia de como dispara o balão no ataque Luis Carlos, Bento, Totinha e Pedro Lucio cumpriram os seus deveres. Na terceira vencida, Pierre Luis Fernandes e Paulo Omar foram os melhores.

O juiz foi bastante criterioso marcando corretamente com precisão, e o quadro vencedor jogou assim constituido: Mangabeira — José — João Fernandes e Zemaria — Forel e Jogué — Wilde — Benito — Ozias — Petita — Zequinha — Totinha — Odilo Cunha — Carlos (Pedro Lucio).

Cines Clubes

BUENOS AIRES, 29 — Para formar o critério sobre a moralidade e o mérito artistico dos filmes, a Juventude Feminina de Ação Católica iniciou uma campanha de instalação de cines-clubes nas paróquias e colégios católicos.

Os cines-clubes organizam a apresentação de filmes a seus socios, depois da qual se discutem seus aspectos moral, artistico e técnico, sob a direção de um entendido tirando-se conclusões práticas. Trabalham tambem essas instituições por: 1) multiplicar filmes culturais; 2) combater os filmes imorais; 3) controlar a propaganda escandalosa que muitas vezes acompanha sua projeção.

Semelhante à campanha da JFCA é a da associação CINE filiada ao Trabalho Catolico Internacional do Cinema e da revista "Criterion", que tem sua propria orientação.

INSTITUTO DE APOSENTADORIA E PENSÕES DOS COMERCIARIOS
DELEGACIA DO RIO GRANDE DO NORTE

AVISO

Em cumprimento às instruções recebidas do Orgão Central deste Instituto no Rio de Janeiro por determinação da PORTARIA MINISTERIAL N. 1, de 5 do corrente, que criou a taxa suplementar de 05% (meio por cento) destinada à instalação dos serviços médicos hospitalar e cirurgicos desta Delegacia, AVISO às empresas contribuintes deste que ficam obrigadas, a partir do mes em curso ao recolhimento daquela taxa sobre o salario de contribuição dos seus respectivos segurados (empregadores e empregados).

Aviso outrossim, de acordo com o Decreto n. 30.342 de 25 de dezembro p. passado, que o salario minimo para efeito de recolhimento a partir de janeiro corrente é de Cr$ 500,00 nesta capital e de Cr$ 400,60 mensais nas demais cidades do interior do Estado.

Natal, 23 de janeiro de 1952

Miguel Rocha Sobrinho — DELEGADO

CASA DE SAUDE S. LUCAS

OPERAÇÕES — MATERNIDADE — CLINICA GERAL
INSTALAÇÕES MODERNAS — ENFERMAGEM HABILITADA
APARTAMENTOS
QUARTOS DE 1a. E DE CLASSE INTERMEDIARIA
Tratamento especialisado, permitido a qualquer medico da confiança do cliente.
RUA MAXARANGUAPE — TIROL
— NATAL —

Cronica da Saudade

(Conclusão da 2a. pág.)

das farmácias e dos médicos. Nunca vi tanta dedicação como a que essas almas boas e santas prometiam amenizar o sofrimento de Silvéria.

Ainda me lembro de vê-la passeando na sala [illegible] visitas de cujas paredes pendem os retratos de nossos avos para o irmão falecido passando as contas do seu terço a rezar por alma daquele que continuam a viver conosco no exemplo e nas virtudes que tanto nos orgulham. Por vezes [illegible] diante do retrato do irmão velho e saudoso mas ondinda para ver Busto [illegible] diferente [illegible] assegurar ganhar [illegible] que chegou [illegible] da infelicidade [illegible] que estavam [illegible] seu leito olhavam [illegible] escuro e os seus [illegible] preto de acenarem como [illegible] querendo agradecer a Nerinha, Clarinha [illegible] Maria Mariozo tudo [illegible] [illegible] [illegible]

Labim/UFRN

Injustiça para o Rio G. do Norte

Politica do açucar-Seria ameaça-A questão do sobre preço-Os mercados do Norte do pais

Não queremos negar ao Instituto do Açucar e do Alcool a vontade de resolver a crise que afeta a industria açucareira do pais. Acontece, porem, que as ultimas providencias tomadas com a Resolução 519/51, de 29 de dezembro vieram ferir um pequeno Estado, o Rio Grande do Norte, num dos seus raros parques industriais organizados.

Se de um ponto de vista geral poderia parecer que tudo ficou resolvido com a nova politica de preços, pelo contrario, agravou-se o caso do nosso Estado.

FALSA EQUIVALENCIA DE PREÇOS

Se não vier oportuna providencia, viremos a sofrer seriamente em nossa economia açucareira. O sistema estabelecido fixou o preço do açucar cristal, em todas as usinas do pais, em Cr$..... 187,30 PVU (isto é, posto no vagão da usina) e para o triturado mais Cr$ 7,30, ou seja o preço de Cr$ 194,60 excluidos impostos e taxas.

Acontece, porem, que foi estabelecido para alguns Estados uma diferença de preços: o preço de liquidação, igual para todo o pais e mais um sobre-preço, ou preço de faturamento. No caso, o Rio Grande do Norte, por exemplo, teve o preço do açucar fixado oficialmente em Cr$ 202,00 para o cristal e mais Cr$ 7,30 para o triturado, por saco. Entretanto, desse total, Cr$ 14,70 serão recolhidos pelos usineiros ao Instituto do Açucar e do Alcool a titulo de expansão e melhoramento da industria no pais, justamente a diferença entre o preço uniforme do pais, Cr$ 187,30, e o preço de faturamento marcado para nós, Cr$ 202,00. Mas enquanto isso ocorre conosco, nem Paraiba nem Pernambuco, nem Alagoas, nem Sergipe tiveram esse sobre-preço, ficando ali o preço em Cr$ ..... 187,30 para o cristal e Cr$.. 194,00 para o triturado, quer dizer, confundindo-se o preço de liquidação e o preço de faturamento.

POSIÇÃO DESIGUAL

O resultado dessa politica virá colocar um pequeno Estado, de economia tão fragil e que come de agora ia levantando a cabeça em materia de organização industrial canaviera, numa posição de flagrante e injusta desigualdade no Nordeste.

Todo o Nordeste produz açucar. A producão excedente dos dois mais proximos produtores, Paraiba e Pernambuco é mandada em grandes quantidades para o Rio G. do Norte. Com a posição privilegiada de Campina Grande, por condições geo-economicas bem sabidas, o produto daqueles dois Estados vem abastecer principalmente a zona seridoense e parte do oeste. Por sua vez, a antiga Great Western conduz muito açucar para os pontos do agreste e esta capital, dado que os fretes não são tão elevados. Com o sobre-preço, então, eles poderão lutar vantajosamente dentro de nossa propria casa. Senão, vejamos o quadro abixo, com o preço de frete por saco, frete ferroviario, comparado aos Cr$ 14,70 que onerarão o açucar do Estado:

Usina São João (Paraiba) a Natal	CR$ 6,10
Usina Sta. Helena (Paraiba) a Natal	CR$ 5,70
Guarabira a Nova Cruz	CR$ 4,10

O MERCADO DO NORTE

Devido a essa concorrencia mesmo é que as Usinas do nosso Estado se voltaram ha alguns anos, para os mercados do extremo Norte do pais, porque tinham a seu favor a diferença dos fretes, dada a menor distancia.

Para ali mandam o que não tem colocação no Estado, ante a concorrencia de Paraiba e Pernambuco. Para exemplificar, tomemos a produção e exportação para o Norte, em sacos, da Usina Ilha Bela:

Safra	Produção total	Exportação
1947/48	65.280	36.050
1948/49	72.310	48.845
1949/50	62.290	34.225
1950/51	62.000	27.870
1951/52	65.114	34.030

(em curso)

Ora, com o atual sobre-preço ficaremos em situação de inferioridade até mesmo no Norte do pais, pois a diferença de frete é inferior aos Cr$ 14,70 que pesarão a mais sobre cada saco norte riograndense.

Isto porque o grande movimento de navios em Recife e Cabedelo permite um frete pouco diferente do de Natal. Vejamos por saco..

	Recife	Cabedelo	Natal
Belem	14,10	14,40	13,70
Manaus	18,60	18,80	17,90

PARIDADE PARA NOS

Temos assim que nos bater junto à alta direção do IAA no sentido de que estude a situação e permita igualdade de condições de acesso aos centros de consumo a que tradicionalmente vinha chegando o Rio Grande do Norte. Do contrario, quer dentro de nossa propria casa, quer lá no Norte, o açucar do nosso Estado não terá entrada, por ser mais caro do que o dos poderosos vizinhos. Sofrerão os usineiros, sofrerão os plantadores de cana, sofrerá o Estado. Basta dizer que essa nova politica de preços vai permitir a Pernambuco um aumento de Cr$ 12.800.000, no imposto de vendas e consignações, enquanto para o Rio Grande do Norte poderá importar numa redução de nossas vendas.

Terceira Força

Comentarios contraditorios --- Queixa contra Dutra --- Numero de aderentes

RIO, 30 — O sr. Ferreira de Souza, "leader" da UDN no Senado, declarou, hoje, que a chamada terceira força, articulada, na Camara, pelo sr. Afonso Arinos, não tem objetivos politicos nem visa a uma oposição sistematica ao governo. Trata-se, apenas, de uma ação disciplinadora do conselho legislativo, objetivando a defesa do próprio Congresso.

E acrescentou.

— Aqui no Senado não precisamos disto. Atuamos sempre como um todo harmônico, num trabalho conjunto. O próprio deputado Afonso Arinos declarou-me que os jornais estão dando feição diversa ao seu trabalho.

RIO, 30 — O jornal "Tribuna de Imprensa" faz o comentario seguinte, a proposito da chamada terceira força:

Prosseguem os entendimentos com o objetivo da constituição da Terceira Força.

Essa frente parlamentar já possui uma estrutura determinada e uma base concreta, esperando-se apenas que novas adesões fortaleçam o movimento, conferindo maior amplitude á ação parlamentar que ele vai desenvolver.

A reserva burocrata, ora agora levantada pela Terceira Força na Camara dos Deputados é a seguinte:

70 deputados da UDN; 9 do PSD gaúcho; 4 do PSD catarinense; 3 do PL gaúcho; 6 do PSD carioca; 6 do PR; do PSB e 1 do PDC.

São 93 elementos.

Esperam os promotores da "entente" que, nesta semana, a 3a. Força atingirá a casa dos 100.

Uma nota curiosa é que o movimento tem menos de uma semana de existencia.

RIO, 30 — Os comentarios da imprensa e do rádio são contraditorios, a propósito da chamada terceira força. Segundo os meios governistas, o movimento não oferece perigo. Elementos chegados ao oposicionismo dizem que o governo está seriamente preocupado e que tem amargas queixas do general Eurico Dutra, que estaria apoiando e animando a coordenação dessa força. Adiantam os informes que o PSD está disposto inclusive a lançar mão de sanções contra os deputados que aderirem á terceira força, pertencendo ao partido.

A ORDEM

Propriedade do Centro de Imprensa S. A.

ANO XVI — Rio Grande do Norte — Natal — Quarta-feira, 30 de Janeiro de 1952 — N. 4790

LEIA A ORDEM e verifique se você não está lucrando diariamente alguma coisa para o bem do seu espirito.

Festividades na Academia de Letras

Conferencia do jornalista Anibal Fernandes

Vem despertando vivo interesse nos meios intelectuais da capital a noticia da vinda do jornalista Anibal Fernandes a esta cidade.

A convite especial do Presidente da Academia Norte Riograndense de Letras aquele ilustre confrade da imprensa pernambucana fará importante conferencia sob o tema "Paris, sal da terra e luz do mundo" numa homenagem a mais um anuario de turismo de Paris.

Na solenidade a ter lugar no proximo dia 2 de fevereiro, ás 20 horas, em local a ser escolhido, haverá numeros de arte, devendo estar presentes duas bandas de musica as quais executarão os hinos brasileiros e francês.

A proposito dessa solenidade a Academia Norte Riograndense de Letras dirigiu convites especiais ao Embaixador de França no Rio de Janeiro e ao consul daquele país em Recife, para virem assistir a solenidade em apreço ou mandarem representantes.

O jornalista Anibal Fernandes será saudado pelo dr. Americo de Oliveira e nesta capital será hospede oficial do governo do Estado.

No dia de seu regresso á capital pernambucana o ilustre conferencista será homenageado pelos intelectuais conferencistas.

Apesar de ter sido feitos convites especiais as autoridades á entrada é franca.

Credito para o pequeno produtor

Além do capital próprio, tanto o comerciante como o industrial, em suas mais variadas modalidades, administram seus negócios usando o crédito.

Ao precisar de matéria prima ou de alguma mercadoria, o negociante tem possibilidade de adiar o pagamento por tempo mais ou menos longo. Por outro lado, mesmo não tendo dinheiro, desde logo, pode ele adquirir a mercadoria a pagar em data futura. Ainda tem a possibilidade de obter dinheiro num banco, contra a apresentação de um documento.

Significa que o crédito confere o poder de pagar em data futura alguma mercadoria ou serviço adquirido presentemente. Por esta antecipação, por êsse adiantamento, que o crédito representa, deve pagar-se certo aluguel, que é o muito bem conhecido juro.

Qualquer que seja a lavoura ou a criação, seja qual for o tamanho da fazenda ou a riqueza do lavrador, modernamente devemos considerar a fazenda tambem como um negócio, tal qual uma fábrica ou uma casa comercial. As condições de produção e de colocação de produtos, em traços gerais, se assemelham bastante.

Os problemas da administração da fazenda, para que ela seja rendosa, devem ser considerados de um ponto de vista inerativo, como um negocio portanto, levando-se ainda em conta a existencia de diferenças bem claras.

Em geral, é muito dificil a um lavrador ou a um criador obter crédito. Muitos alegam estranham, e com bastantes razões, que fazendeiros com milhares de cruzeiros de próxima safra ou dispondo de muitos bens e de regular fortuna, não consigam crédito nas condições e quando dêle eventualmente tenham precisam. Mas tratando-se de pequenos produtores, então o crédito é ainda mais dificil.

O crédito tem sua base na confiança inspirada pela garantia e é assim que os bancos operam com os comerciantes e industriais. Em seus devidos termos um empréstimo é assim, relativamente fácil e pode ser realizado com a proteção especial de leis e regulamentos apropriados.

Lamentavelmente isto não acontece com o lavrador e com o criador. Tambem eles precisam de crédito para movimentar seus negócios. E' claro que um empréstimo a lavrador não pode ser de todo igual ao de um negociante e ou industrial. O crédito agricola tem formas proprias, tem caracteristicas especiais.

Em quase todos os paises as organizações especializadas, oficiais, ou financiadas pelo governo, para fornecer crédito agricola. E' que nesses paises se compreende que a exploração da terra é a verdadeira fonte de riqueza e, assim, digna de todo apoio.

O nosso governo precisa interessar-se muito e ainda mais pelo Crédito agricola. Precisa financiar a lavoura e o pequêno certo de estar consolidando a riqueza nacional.

Havendo auxilio financeiro oportuno, a producão ficará garantida e onde a agricultura progride o povo se alimenta, crescem as industrias desenvolve-se o comercio.

Todavia para que o crédito agricola beneficie de fato aos que dele precisam, não deve limitar-se aos grandes emprestimos, a fazendeiros de grandes posses. Tambem ao pequeno lavrador, ao sitiante, para quem um ou dois milhares de cruzeiros representam um grande auxilio e a possibilidade de continuar a trabalhar a terra. Quantos generos alimentícios nesta época de crise, não se perdem porque o lavrador não tem credito para a safra, para beneficiamento ou para transporte.

Quantos pequeno lavrador abandonou seu sitio por falta de um pequeno emprestimo? Atualmente o preço da Nação encontra-se grandes pequenos produtores abandonam as lavouras concorrendo para a floresta da vida, para o alto custo da vida atualmente.

Para que o crédito agricola seja verdadeiro, nas suas funções e nas suas finalidades, será preciso que venha revestido de certas formalidades e qualidades. Dentre elas deverão prevalecer na sua organização os principios fundamentais seguintes:

1 O estabelecimento encarregado de fornecer crédito agricola realizará operações tanto para pequenos como para grandes empréstimos.

2 O crédito para lavradores e criadores deverá ser acessivel a quantos o mereçam.

Comando da Guarnição de Natal

Seguirá para o Rio o General Fernando Távora —Nomeado novo comandante

Por decreto do Presidente da República, de 15 do corrente mês e publicado no Diário Oficial do dia 21, foi exonerado das funções de subcomandante da 7a. D. I. o General de Brigada Fernando do Nascimento Fernandes Távora, sendo na mesma data nomeado seu sucessor o General João Carlos Barreto.

O General Távora que desde abril de 1949 vinha exercendo com extrema dedicação e proficiencia o subcomando da 7a. D.I. e o comando da Guarnição do Natal, foi recentemente removido para a Capital Federal a fim de cursar a Escola Superior de Guerra, onde continuará prestando grandes serviços ao Exercito e á Nação. S. Excia se encontra em goso de férias, as quais se prolongarão até o dia 1. de fevereiro, quando deixará suas funções, passando-as ao substituto legal.

Militar zeloso no cumprimento do dever, consciencioso e dedicado formula sinceros votos pela continuidade de sua brilhante e fulgurante carreira.

A Ordem que tem a honra de contar o General Távora entre os seus colaboradores, um dos mais dedicados formula sinceros votos pela continuidade de sua brilhante e fulgurante carreira.

O QUE OCORRE NO MUNDO

NOTICIARIO DO USIS

WASHINGTON (...) Os Conselheiros [illegible] do Presidente [illegible] atendatorio [illegible] dos Estados [illegible] [illegible] [illegible]

Labim/UFRN

CENTRO DE IMPRENSA S. A.
Séde — Rua Dr. Barata, 210 — NATAL
Presidente — OLIMPIO PROCOPIO DE MOURA
Gerente — XAVIER PINHEIRO

ORDEM

DIARIO VESPERTINO
(Circula desde 14-7-1935)
Diretor — OTTO GUERRA
Secretário — XAVIER PINHEIRO

TELEFONES
Direção 20-78 — Gerencia 12-49 — Redação 13-22 — Presidencia 19-33

ASSINATURAS
Ano ... Cr$ 150,00
Semestre ... 80,00
Trimestre ... 40,00

VENDA AVULSA
N. atrasado ... Cr$
N. do dia ... Cr$

PUBLICAÇÕES — TABELA NA GERENCIA

REPRESENTANTES
RIO — A. S. LARA, Senador Dantas, 40-1.º andar — Fone 22-3316
S. PAULO — Raul Sassemayer, Rua Felipe de Oliveira, 31 8.º andar — Fone 32-378

SOCIEDADE

O PENSAMENTO UNIVERSAL

O pão eucaristico as nossas enfermidades espirituais, basta das nossas almas o pecado que lhes é morte, e destruindo ou debilitando as nossas paixões desregradas nos torna dignos da vida eterna. — Pe Chaignon, S. J.

ORIENTANDO

A maioria dos individuos sofre continuamente pequenas perturbações da saúde, mal caracterizadas. Resfriam-se facilmente, cansam-se ao menor esforço, não têm apetite, queixam-se da má digestão e prisão de ventre. Dentre as várias causas de tais estados, destacam-se desvios alimentáres e hábitos irregulares de vida. Só o médico poderá indicar como livrar-se de tais males.

Mesmo sem estar doente, consulte um médico periódicamente, a fim de corrigir possiveis desvios de sua saúde. (UNES)

RECEITA DO DIA

SOPA SABOROSA — 1/2 xicara, de batatas cortadinhas, 1 xicara de tomates picados, 1 colher de farinha, 1/2 xicara de cebola picada, 1 folha de louro, 1 colher de sopa 3 colheres de azeite, e sal.

Fritam-se a cebola, as batatas e os tomates. Ajunta-se a farinha e, uma vez dourada, acrescenta-se a agua fervendo, bem como os demais ingredientes.

FARMACIAS DE PLANTÃO

Farmacia Recas — **Rua Expedicionário José Varela** — Recas.

Farmacia **Confiança — Rua Vigário Bartolomeu** — Cidade Alta — **Fone: 1227**

Farmacia **Bom Jesus — Praça Gentil Ferreira** — Alecrim

FAZEM ANOS HOJE:

SENHORAS:

Guiomar Medeiros, esposa do sr. Ulisses Medeiros, comerciante desta praça.

Maria Aparecida Bastos Batista, esposa do sr. Onilio Ferreira Batista.

— Isaura de Borba Maranhão, esposa do sr. José Maranhão, residente em Canguaretama.

— Dona Assunção Cocentino, esposa do sr. Yolando Cocentino, diretor-gerente do Centro de Imprensa S. A. que mantem este Jornal.

SENHORES:

Renato Siqueira, funcionário do Alfandega de Natal.

Pedro Tiburcio de Araujo, residente no Rio.

ANIVERSARIAS:

Maria Nazaré, filha do sr. José Pereira, residente em Recas.

FRANCAS

Paulo Cesar, filho do sr. José Cabral.

Umbelino, filho do sr. J. Alves Neto, funcionário do Serviço de Alfândega, e agente de "A ORDEM" em Baixa Verde.

— Adelfran, filho do sr Francisco de Assis Bezerra.

FALECIMENTOS:

D. JULIA MOREIRA — Faleceu na tarde de ontem na Capital Federal, a exma. sra d. Júlia Moreira esposa do Coronel Iguatemy Moreira, ex-comandante do 16o. R. I.

Tendo residido em Natal durante dois anos, pelas suas qualidades e bondade de coração, a pranteada extinta logo conquistou largo circulo de amizades em nosso meio.

D. Júlia Moreira deixa seus filhos, as senhoritas Lenda e Maria Helena e o menor Iguatemy Lúcio. A Ordem faz chegar à familia enlutada, principalmente ao Cel. Iguatemy Moreira, o seu pezar.

JOSE' EUSTAQUIO DE ARAUJO — Vitima de congestão cerebral, na avançada idade de 83 anos, faleceu na tarde de ontem na cidade de Caicó, onde residia, o Sr José Eustaquio de Araujo.

O extinto que gozava de geral estima naquela cidade sertaneja era major da Guarda Nacional, tendo exercido decidida influencia na vida politica e social do Seridó nos ultimos anos do Imperio e primeiros da República. Desde muito moço dedicou-se com exito à Homeopatia, distribuindo gratuitamente receitas, principalmente entre os pobres.

Casado em primeiras nupcias com D. Maria Gurgel de Araujo, falecida em 1915, deixou os seguintes filhos: Dr. José Gurgel de Araujo, farmaceutico e proprietario em Caicó; Eduardo Gurgel de Araujo, comerciante e proprietario no municipio de Serra Negra, atualmente residindo em Recife; e d. Maria Gurgel de Araujo Galvão, residente em Caicó.

Em segundas nupcias casou com d. Maria Alice de Araujo, tambem falecida e de cujo consorcio ficaram 11 filhos.

Ao enterro do morto, veria concorrida de parentes, deixando a viuva de seu primeiro consorcio 16 netos e 11 bisnetos.

A Ordem envia pesames à familia enlutada.

ESCOLA DOMESTICA DE NATAL

Praça Augusto Severo, 281 — Ribeira

Aviso para 1952

MATRICULA: a partir do dia 20 de fevereiro de 8 ás 11 e 13 ás 16

EXAMES DE 2a. Epoca: a partir do dia 3 de março

EXAMES DE ADMISSÃO: no 1ª. dezena de março

Quaisquer outras informações podem prestadas na Av. Deodoro, 642 — Fone 184; ou Av. Rio Branco, 471 — Fone 1855

FRAQUEZAS EM GERAL
VINHO CREOSOTADO
(Silveira)

Pelos melhores preços V. S. poderá efetuar a sua compra de ferragens, vidros, louças, cutelarias, etc., procurando a

CASA DO PAULINO

— DE —

Paulino & Cia. Ltda.

Rua Dr. Barata, 199 — Natal — End. Teleg. PAULINO

ALARMANTE

OTTO GUERRA

Dia a dia o problema da educação dos filhos se torna mais difícil. Por isso mesmo, crescem dia a dia as responsabilidades dos pais, que precisam capacitar-se para tão serio dever.

E' que o mundo está cheio de armadilhas para a juventude. O cinema, o radio, as revistas de quadrinhos explorando o crime, as más companhias, tudo isso conspira contra o menor.

Se os pais não se capacitam destas coisas, não procuram investigar detalhadamente da vida de seus filhos, ficam sujeitos a dolorosas surpresas. Muita vez, foram eles mesmos os causadores indiretos do desastre, pelo fato de haverem deixado nas mãos dos filhos o que não deviam. Ou tê-los conduzido a espetaculos inconvenientes.

Mais um caso doloroso acaba de acontecer aqui no Brasil.

Foi assaltada a casa de residencia do filólogo mineiro Aires da Mata Machado Filho. Investiga daqui, investiga dacolá, verificou a policia de Belo Horizonte que o assalto foi praticado por crianças, reunidas em grupo. A mais velha contava apenas dez anos de idade. E eram pertencentes a familias conceituadas da capital mineira...

Triste sinal dos tempos. E tambem seria advertencia a todos nós. O crime anda se oferecendo. Entra de casa a dentro, enrolado nas folhas de certas revistas infantis, embalado ao ritmo de certos programas de radio.

Não é carrancismo. Mas o futuro dos filhos exige muita atenção.

NOTICIAS DO INTERIOR DO ESTADO

Caraúbas

FESTA DO PADROEIRO

— Como previamos a festa excedeu a toda expectativa. As homenagens ao Padroeiro da cidade estiveram á altura de um povo realmente catolico; toda a Paroquia unida pelo sagrado laço de Fé rendeu ao Martir S. Sebastião a mais profunda veneração.

— Os noiteiros se esforçaram no sentido de dar á sua noite o maior brilho possivel.

— Convem salientar a presença honrosa de dois virtuosos Sacerdotes: Padre Raimundo Gurgel do Amaral, sub Cura da Catedral de Mossoró, e Padre Umberto Brunuing, Reitor do Abrigo Amantino Camara daquela cidade. Esses ilustres sacerdotes que se achavam atendendo a um convite do Vigário aqui prestaram valiosas cooperação as festividades.

— Tambem deu o seu auxilio ás solenidades o Revmo. Padre Joaquim Simões de Souza que por essa ocasião aqui se encontrava em missão especial junto á Arquidiocese da Paraiba onde serve.

— Houve a tocante cerimonia de recepção de filhas de Maria e varias crianças receberam pela primeira vez a Jesus Hostia.

— Avultado foi o número de Comunhão durante a festa.

— No dia dedicado ao Padroeiro o programa já anunciado foi cumprido á risca. A's 10 horas, além das cerimonias iniciais, assistimos á Missa solene cantada, oficiando o Exmo. Revmo. Padre Unberto Brunuing, acolisado pelos Revmos Padres Ismar Fernandes e Joaquim Simões. Ao Evangelho, fazendo o panegirico do Glorioso Martir da Fé, o Revmo. Padre Raimundo Gurgel demonstrou, mais uma vez, que é culto e renomado orador sacro. A's 17 horas imponentissima procissão percorreu as principais ruas da cidade. Ao termino dessa grandiosa e brilhante manifestação de Fé Catolica, houve a tradicional concentração no patamar da Matriz por ocasião da qual falou ao povo o Padre Ismar Fernandes, parocho da Freguesia. Sua Revma. ergueu vivas a S. Sebastião, á nossa Santa Religião, ao Santo Padre e ao Exmo. sr. bispo Diocesano no que era arrebatadamente correspondido pela multidão que se comprimia no adro e por toda a Praça São Sebastião. A Benção do S.S. Sacramento encerrou as solenidades da festa, havendo depois tido logar o descerramento da Bandeira.

— A Comissão Central composta do Revmo. Padre Ismar Fernandes de Queiroz, Senhores Firmino Gurgel do Amaral, Jonas Gurgel, Manoel Pereira de Oliveira, Leovigildo Fernandes Pimenta, Francisco das Chagas Monte Paiva, Reinaldo Pimenta Filho e Aproniano Sá estiveram sempre em atividade procurando tudo fazer no sentido de melhor sucesso das festividades.

— A ornamentação da Igreja esteve sob os desvelados cuidados de distintas senhoras e senhoritas de nossa melhor sociedade.

— A Banda de Musica sob a regencia do Maestro Manoel Amancio nos meios sacrificios pelo maior brilho das festejos do Padroeiro.

— Ultrapassou do resultado esperado o serviço de Barracas e leilões, calculando-se que bem acima da importancia bruta de pouco mais de oitenta mil cruzeiros.

Fala assim de parabens o Revmo. Padre Ismar Fernandes pela franca cooperação que o povo dispensou ás festividades religiosas do Padroeiro. Pedimos ao martir São Sebastião bençãos especiais para o nosso povo.

COMISSAO PRO'-MONUMENTO DIX-SEPTROSADO—

Com o intuito de conseguir numerario destinado ao monumento que será erigido na cidade de Mossoró em homenagem ao Governador Dix-Sept Rosado, esteve em dias desta semana em nosso meio, uma comissão constituida pelo Juiz de Direito, dr. José Fernandes Vieira, Jornalista Lauro Escossia e o Vice-Prefeito, Jorge Pinto. A ilustre comitiva em palestra com a nossa reportagem declarou que o louvavel empreendimento foi coroado de pleno exito, havendo mesma comissão sido captivada por onde transitou das mais evidentes provas de apreço e solidariedade por parte dos Prefeitos e pessoas gradas.

O TEMPO — Esá terrivelmente quente o tempo. O calor sufoca, asfixia. Não ha o menor indicio de chuva.

NO FORO — 1º. Cartorio. Dia 21. A's 14 horas Pedro Galdino da Silva Interrogatorio.

Goianinha

Natal das crianças pobres — Um grupo de môças da cidade levou a efeito o Natal das crianças pobres, distribuindo na vespera de Natal, á tarde, 100 roupinhas e lanche a 300 crianças.

Executaram os trabalhos de distribuição as senhoritas Nativa Dias, Zilda e Marinha Simonetti, auxiliadas por Luis Grilo, chefe de Estatistica municipal. O senhor Prefeito do Municipio Raimundo Lopes auxiliou com dois mil cruzeiros.

CLUBE DE MAES — Vai funcionando regularmente sob a direção dedicada da Senhora Milú Lisbôa, que em companhia de outras senhoras da cidade faz distribuição de leite a 164 crianças. Os tambores vasios têm sido vendidos, vertendo o resultado em beneficio do mesmo Clube, na compra de objetos para asseio e uso dos bebes.

Biblioteca "dr. Meiroz Grilo" — No mes de junho proximo futuro, em dia ainda não marcado, se realisara nesta cidade a inauguração da Biblioteca publica, que tomou o nome dum filho desta terra — dr Meiroz Grilo — ora aposentado, grande historiador e historiador. A Biblioteca que já conta com mais de 300 volumes, tem sede em um salão da Prefeitura.

Capela da Varzea — Para a construção de uma nova capela para esse prospero povoado, a Camara Municipal aprovou um projeto de auxilio de três mil cruzeiros.

Cemiterio do Piau...

GRAÇAS

Z. F. agradece a Nossa Senhora das Graças uma graça Alcançada com promessa de publicar.

em 30-1-52.

muito que necessitava esse Campo Santo, as vistas da Prefeitura, pois, o sr. Prefeito Raimundo Lopes deu inicio a construção do muro, que até então era de cerca de varas, estando partes abertas.

Pôsto Medico — Em breve a Prefeitura dará inicio a construção do predio proprio, estando o material de construção preparado para tal. O orçamento municipal tem uma verba de trinta mil cruzeiros para o medico que for contratado, tendo ele residencia nesta cidade.

Amplificadora — A Prefeitura instalou na cidade um serviço de alto falante, funcionando provisoriamente o Studio, no predio Municipal, estando na cidade distribuidos 3 altos falantes. E' locutor Praterno Bahia Filho.

Luz eletrica — Vai ter luz eletrica nos povoados de breve a Prefeitura instalar Espirito Santo e Varzea, já estando em andamento a compra dos motores.

Correspondente

Efemérides Estaduais

1867 — Falece no Rio de Janeiro, [illegible] Manoel de Assis Mascarenhas, um dos grandes pre- [illegible] Rio Grande [illegible] por 2 votos.

CAFE' RIO GRANDE

O proprietario do Café Rio Grande, avisa a sua distinta freguezia, que continue colecionando os saquinhos vasios. — Cada 10 saquinhos terá direito a valiosos premios. — Junte 10 sacos vasios de Café Rio Grande e vá ao Moinho Fortaleza, a Rua Dr. Barata, Rio Negocio, 1110 e informe-se das [illegible] que lhe oferece o PURO E SABOROSO CAFE' RIO GRANDE.

Adenilde

Para a menina [illegible] versario.

Stella Wanderley

A-denilde [illegible]
D-epois de brincar [illegible]
E-nvolta em [illegible]
N-evado, é [illegible]
I-nocente [illegible]
L-uzinda [illegible]
D-a terra [illegible]
E-[illegible]

Natal, [illegible]

CASOS [illegible]

Uma nova [illegible]

Os comunistas estão [illegible] do o campeonato em [illegible] gas. O que interessa [illegible] aos aceptos da foice [illegible] martelo é fazer confusão, [illegible] ar falsas interpretações [illegible] fátos e acontecimentos [illegible] diais, enfim criar provocação [illegible] prático de tudo o [illegible] para favorecer [illegible] fins inteneção de dominar o mundo.

Os congressos de [illegible] tão transformados, [illegible] mente, no cavalo de batalha dos vermelhos. Nunca mais do que eles [illegible] paz. Não na que eles [illegible] neste zelo tão espalhafatoso de evitar uma guerra [illegible] os homens mais [illegible] de intenções mais [illegible] atualmente [illegible]

GINASIO 7 DE SETEMBRO

Escola Técnica de Comercio "7 de Setembro"

RUA SERIDÓ, 430 — TEL. 15-17

JARDIM DE INFANCIA, PRIMARIO E ADMISSÃO

Acham-se abertas as matriculas, começando a [illegible] no dia 1 de fevereiro

GINASIAL E TECNICO DE CONTABILIDADE [illegible] triculas na 2ª quinzena de Fevereiro, [illegible] das no dia 3 de Março

EXAMES DE ADMISSÃO AO GINASIO — Inscrições de 1 a 18 de Fevereiro; provas, 20 de Fevereiro

SEGUNDA EPOCA — Consoante o Tecnico de Contabilidade — 18 a 20 de Fevereiro

Colegio Santo Antonio

AV. DEODORO, 880

AVISOS PARA 1952

I — ABERTURA DAS AULAS:

1º. **Curso de Admissão** 2ª. epoca, 7 de Janeiro
2º. **Curso Primario**: 1 de Fevereiro
3º. Curso Ginasial, Comercial e Comercial [illegible] de Março

II — MATRICULA

1º. Exame de Admissão, Madureza [illegible] a 21 de Fevereiro
2º. Curso Primario, a contar de 1 de Fevereiro
3º. Curso Ginasial, Comercial [illegible] a 26 de Fevereiro

III — EXAMES DE 2ª. EPOCA:

1º. **Admissão ao Curso Ginasial** 21 e 22 de **Fevereiro**
2º. **Curso Ginasial, Comercial e Comercial**, 18 e 19 **de Fevereiro**

Para melhores informações dirija-se a Diretoria

LEITURA PROIBIDA NA LOMBADA MUTILADO

Labim/UFRN

A posse do Cap. Fernando Leitão na presidencia da F N D

Hoje as 20,00 hs. na Assembleia Geral Ordinaria

Será empossado, hoje, no cargo de Presiednte da Federação Norte-Riograndense de Desportos, o Capitão Fernando Leitão e o Vice-Presidente, Emanuel Rivadavia, eleitos nas eleições do dia 27 do Dezembro passado.

A solenidade terá lugar ás 20 horas, perante a Assembleia Geral Ordinária dos clubes filiados á FND.

Na mesma ocasião, será apresentado para aprovação, o Relatorio do exercicio de 1951 e a respectiva Receita e Despesas.

POMADA MINANCORA
NUNCA EXISTIU IGUAL
PARA FERIDAS, ECZEMAS, INFLAMAÇÕES, COCEIRAS, FRIEIRAS, ESPINHAS, ETC.

O caso Genuino hoje será decedido

RIO, 30 — Vai ser resolvido hoje, o caso Genuino, pelo Conselho Nacional de Desportos.

ÁGUA INGLESA GRANADO
TÔNICA-APERITIVA
NAS CONVALESCENÇAS

Nova vitoria do Flamengo

BARCELONA, 30 — A equipe de basketball do Flamengo derrotou, hoje, o Iveco da Juventude, desta cidade pela contagem de 52x38.

AMANHA No REX AMANHA

GEORGE MONTGOMERY, RUTH ROMAN e ROD CAMERON em

A Filha da Foragida

A filha de Bele Star, tão perigosa e formosa, como sua progenitora! Um super western de luxo, repleto de ação, suspense e aventura!

HOJE REX HOJE

Matinée ás 15.30 — Soirée ás 20 horas

Bomba e a Pantera Negra

SABADO São Luis SABADO

VICTOR MATURE, LIZABETH SCOTT e LUCILLE BALL em

Tormento de uma Gloria

Um drama que empolga pelo seu realismo!

HOJE S. LUIS HOJE

Matinée ás 15.30 — Soirée ás 20 horas

QUATRO DESTINOS

São Pedro — Hoje

Somente Soirée ás 20 horas

A mulher da cidade

SABADO No Rex SABADO

Maya a Desejável

Uma historia humana, realista, bouleversante.

Como você formaria a nossa seleção?

Mais respostas á nossa enquete: — O sr. Francisco da Fonseca Tinoco, fan de America, escalaria assim a nossa seleção: Ribamar, Tore e Cuica; Dico, Bauer e Amauri; Gilvan, Jair, Franklin, Renato e Tore.

Pedro Paulo, americano, formaria: Ribamar, Artemio, Cuica; Gilvan, Renato, Bauer e Tore; Amauri, Pretinho e Rondino, Jorginho e Dico.

PRODUTOS "CIL"

CIA. QUIMICA INDUSTRIAL "C I L S/A"
Tintas para todos os fins e seus derivados das conhecidissimas marcas "WALKIRIA", "PREDIAL", "COMBATE", "BETONOL", "NEOLIN", etc.
DISTRIBUIDRES PARA TODO O ESTADO DO RIO GRANDE DO NORTE:

SANTOS & CIA. LTDA.

AVENIDA TAVARES DE LIRA, 91-95

SECÇÃO DE TINTAS

RUA NIZIA FLORESTA N. 87 — NATAL
Aceitamos distribuidores para as praças do interior ainda disponiveis

Professores para o Centro de Formação de Reservistas Navais — De Natal —

Devendo funcionar no corrente ano, no Centro de Formação de Reservistas Navais, um Curso de Formação de Aprendizes Marinheiros, serão contratados por aquele estabelecimento dez professores para as cadeiras de Português, Matemática, História do Brasil, Geografia do Brasil e Ciências Fisicas e Naturais, constantes do respectivo curriculo.

Estão convidados os Srs. Professores interessados a se dirigirem ao Centro de Formação de Reservistas Navais para a necessária inscrição, podendo informações a respeito serem obtidas pelo telefone 2508, daquele estabelecimento.

SANGUENOL



Contem excelentes elementos tônicos:- Fósforo, Cálcio, Arsenio e de Vanadato de Sódio, etc.
OS PALIDOS, DEPAUPERADOS, ESGOTADOS, ANEMICOS, MAES QUE CRIAM, MAGROS, CRIANÇAS RAQUITICAS
RECEBERÃO A TONIFICAÇÃO GERAL DO ORGANISMO COM O
SANGUENOL

Os doze maiores feitos do futebol paulista em 1951

Na dependencia dos Paulistas o Rio-São Paulo

RIO, 29 — Na tarde de ontem, foi realizada, na sede da CBD, uma importante reunião com o objetivo de resolver de uma vez por todas a questão do Torneio Rio e São Paulo. Com a presença dos representantes dos Clubes cariocas e do Sr. Arnaldo de Paula [illegible] da Federação Paulista de Futebol, os trabalhos foram iniciados ás 16 horas e 30 minutos e apesar de todos [illegible] representantes [illegible] paulistas [illegible] Rio-São Paulo [illegible] Campeonato Paulista de Futebol pois [illegible] ficou [illegible] das 12 horas [illegible] [illegible] [illegible]

Labim/UFRN

Produção e Estradas

A situação de nossas vias de escoamento--O desenvolvimento do Estado--Novamente em foco--Ceará-Mirim--Vila de Maxaranguape--As terras de Parasinho, no Mato Grande

(Escreve Y. Corentino)

Recorda-se que a Alemanha muito antes de se atirar á guerra que a levou á catastrofe teve como uma das suas principais preocupações a abertura de estradas. Estradas que permitissem o movimento rapido e economico de suas tropas. E essa providencia não foi tomada somente pela Alemanha. Outros paises levaram a serio o problema e hoje se encontram afirmando o seu progresso.

Aqui no Brasil a abertura de estradas continua sendo um dos complexos problemas da nação. Falta dinheiro... Falta verba... E quando aparece é consumida em obras de vulto. Ou numa estrada bem pavimentada em determinadas partes do pais ou em outras mas acabadas, para cêdo se tornar intransitavel a falta de conservação.

O desenvolvimento do Rio G do Norte

Para o desenvolvimento do Rio Grande do Norte a abertura de estradas de rodagens é tão necessaria quanto a construção de acudes nos nossos sertões. Como incrementar a producção no Estado se não existe meios de escoamento? E' a mesma coisa que um sertanejo atirar em suas terras grandes rebanhos sem ter os acudes ou cercados precisos.

Ontem falamos nas condições em que se encontra a estrada Natal-Macaiba. Antes nos debatemos sobre a de Natal-Ceará Mirim. Em ambas empregaram-se grandes somas de dinheiro. As duas no entanto, encontram-se hoje em petição de miseria...

Ceará Mirim, Taipú, Baixa Verde, alem de outros tantos são fontes de producção. Um de algodão, outros de cereais e algodão. Todos possuem uma via de escoamento. Mas as condições, como já frizamos, são as peiores possiveis!

Ceará Mirim Vila Maxaranguape

Eis, por conseguinte a razão que nos leva a dizer que quando não se empreende muito numa estrada pavimentada ponco se avança noutras.

Todas, porem, são consideradas para cêdo ser abandonadas a falta de conservação.

De Ceará Mirim a Vila de Maxaranguape conhecida antigamente por Pureza existe uma rodagem, construida modestamente. A sua situação não é bôa. E isso devido a falta de cuidados. Já dai parte uma outra rumo a Parasinho. Construida pelo saudoso Joel Cristino quando prefeito de Touros aquela rodagem permanece perdida nos taboleiros clamando pelas providencias dos poderes competentes.

Em virtude do seu estado, aquela arteria na qual o referido ex prefeito empregou o melhor de seus esforços--está abandonada. As viagens dali para Parasinho, no Mato Grande são feitas com uma volta aproximadamente de trinta quilometros. Ao passo que se fossem feitos reparos com uma patrol o caso seria resolvido.

As terras do Mato Grande

Talvez haja quem desconheça o que representam as terras do Mato Grande para o desenvolvimento da producão agricola do estado.

A verdade é que aquelas paragens hoje se acham em poder de importantes firmas desta capital como J. Massena & Cia., R. Chaves & Cia., de industriais como Onofre Soares e Clovis Soares do Ceará Mirim e Antonio Severiano, de Baixa Verde alem de muitos outros que acolá estão trabalhando intensivamente para o incremento da producão não somente de cereais, como do proprio algodão. Ali existem fazendas consideradas verdadeiros marcos assinalando o progresso industrial do Rio Grande do Norte.

Conversa com um dos proprietarios

Domingo ultimo tivemos a oportunidade de entrar em conversa com o sr. Onofre Soares, industrial em Ceará Mirim, ex-deputado estadual e um dos grandes proprietarios naquelas terras.

Nessa ocasião tivemos o ensejo de falarmos sobre a situação em que se encontram aquelas rodovias.

Ora, como frisou o ilustre interpelado, se fossemos mesmo analisar minuciosamente a situação daquelas e quais as providencias que deveriam ser tomadas, faltar-nos-ia espaço, como mesmo afirmou aquele industrial.

Estudioso do assunto relativo a estradas, s. s. falou-nos sobre o entusiasmo que todos aqueles proprietarios sentem em trabalhar na agricultura. No entanto, lutam com dificuldade e isto devido ao estado em que se encontram as rodovias em apreço. Para se fazer os reparos necessários, não é preciso haver debates nas Assembléias, na Camara em busca de grandes verbas. Basta apenas que vez por outra se providencie a passagem de uma patrol. Esta sim, resolverá bem o caso. A verdade é que na atual situação não pódem continuar. Ou se faz os reparos indispensaveis ou o inverno que se aproxima virá causar maiores dificuldades. E os prejudicados serão sempre a capital que sofrerá a falta de abastecimento e o nosso Estado que permanecerá a bracos com crise dessa natureza.

Que surjam as providencias. Que se liberte o Rio Grande do Norte desse terrivel problema.

Noticiário Natalense

ADORAÇAO Amanhã á noite apos a benzação da Hora Santa na Catedral o antissimo ficará exposto para a adoração a cargo da Provedoria da Irmandade dos Passos. O vigario Provedor pede o comparecimento não sumente dos irmãos escalados, mas de todos os homens.

ENTREGA DE BREVET Esta marcada para o proximo dia 2 a solenidade de entrega de Brevetts aos alunos da Escola de Voo, recentemente diplomados pelo Departamento de Aeronautica Civil.

Do programa organizado consta missa em ação de graças ás 7 horas, na Catedral e ás 15 horas, no campo de pouso "Salgado Filho", em Capim Macio, haverá interessante prova de acrobacias aereas, nas quais tomarão parte oficiais da FAB.

A partir das 15 horas, no Grande Ponto estarão a disposição de quantos desejarem assistir essas festividades onibus da Base Aerea.

A' noite daquele dia, na sede do Clube serão entregues os brevets aos novos pilotos civis devendo por essa ocasião falar o piloto Antonio Gazzaneu Cabral, orador oficial da turma a qual tem como paraninfo o dr. Rui Lago. São os seguintes os diplomandos: Antonio Gazzaneu Cabral, Francisco Avelino dos Santos, Itamar de Sá, José Elisio B. Cavalcanti, José Limeira da Silva, J. Roberto Pernini, José Sampaio de Souza, Joselino Sampaio de Sauza, Manoel Jaguario Cabral Sobrinho e Wilton Pinheiro de Lima.

O DR. MATOS NOGUEIRA Viajando por via terestre, regressou a nossa capital o engenheiro agronomo João Gomes de Matos Nogueira, Inspetor Geral das Secções de Fomento Agricola do Nordeste.

S. S. fez todo percurso Rio-Natal em um automovel que lhe foi entregue por autorização do Sr. Ministro da Agricultura, para suas funções no nordeste.

No percurso, o agronomo Matos Nogueira teve a oportunidade de visitar alguns pontos sob suas jurisdicções.

DR. PEDRO COÊLHO
DOENÇAS NERVOSAS E MENTAIS
ELETROCONVULSOTERAPIA
Ex-Interno dos Hospitais de Alienados (Tamarineira) e Correia Picanço do Recife
CONSULTAS
Das 15 ás 17 horas
CONSULTORIO
Av. Rio Branco, 564-1.º andar
EDIFICIO MAGALY
RESIDENCIA
Rua Seridó, 454 — Fone 23-98

AERO CLUBE DO RIO GRANDE DO NORTE
AVISO
A diretoria da Escola de Pilotagem do Aero Clube do Rio Grande do Norte, avisa aos senhores alunos componentes da 7.ª turma que as aulas de teoria terão inicio a partir de 1.º de fevereiro próximo, nos salões da sede social em Tirol, obedecendo ao seguinte horario:

Dia	Hora	MATERIA
2.ª Feira	20:00	Operação de Aeronave
	21:00	Aerodinamica
4.ª Feira	20:00	Metrologia
	21:00	Navegação Aerea
6.ª Feira	20:00	Grupo Moto-propulsor e Manutenção
	21:00	Legislação Aeronautica

Natal, 28.1.52.

RAIMUNDO DE FREITAS BARROS
ADVOGADO
Rua Princeza Isabel, 702
NATAL — Rio G. do Norte

WILSON GURGEL CUNHA
CLINICA DENTARIA NOTURNA
TERÇAS E QUINTAS — Das 18 ás 21 horas
AOS SABADOS — DAS 14 ás 17 horas
Av. Rio Branco — 638 — A — TERREO FONE — 2051

CASA DE SAUDE S. LUCAS
OPERAÇÕES — MATERNIDADE — CLINICA GERAL
INSTALAÇÕES MODERNAS — ENFERMAGEM HABILITADA
APARTAMENTOS
QUARTOS DE 1.ª E DE CLASSE INTERMEDIARIA
Tratamento especialisado, permitido a qualquer médico da confiança do cliente.
RUA MAXARANGUAPE — TIROL
— NATAL —

CHEGOU
UMA NOVA PARTIDA DE
CAMINHONETES "FARGO"
DO TIPO "EXPRESSO", CONSTRUIDAS DE
AÇO SUPERIOR.
— CABINE ESPECIAL "DE LUXO" — RESISTENTES, CONFORTAVEIS, ECONOMICAS
DISTRIBUIDORES EXCLUSIVOS:
Importadora Omar Medeiros S.A.
PRAÇA AUGUSTO SEVERO, 252 — Fone: 2652
TELEGRAMAS "ADEMAR"

A ORDEM
NATAL — Quarta-feira, 30 de Janeiro de 1952

JOÃO WILSON MENDES MELO
ADVOGADO
Escritorio — Avenida Duque de Caxias, 209 — 1.º
Residencia — Av. Rodrigues Alves, 776 — NATAL

Arnaldo Soares Filho
ADVOGADO
Av. Floriano Peixoto 692
Fones: 1760 1722
A ORDEM
Preço: Cr$ 1,00

Acabam de assinar A ORDEM. Do contrário, o sr. ou a sra. não são amigos da imprensa católica de nossa terra.

Economia das Sêcas

Iniciativa modelar

ELOY DE SOUZA
LII

O titulo generico "Economia das Secas" com que batizei a materia aqui examinada um tanto tumultuariamente e sem a profundeza que não lhe posso dar, obriga-me a considerar não apenas os fatos sociais e economicos a ela atinentes, mas tambem fixar os valores individuais que têm contribuido para encaminhar e apresentar as soluções parciais, das quais resultará a execução integral e final do grande problema redentor do Nordeste.

Entre esses cooperadores, inteligentes, dedicados e lucidos cabe-me mais uma vez citar o agricultor, criador e industrial Teodorico Bezerra, que tem na sua Fazenda Irapurú o modelo padrão que merece ser destacado para que o imitem outros fazendeiros com iguais ou, talvez, melhores elementos utilizaveis para o mesmo fim.

Essas iniciativas não são frutos de uma improvisação, mas sim de metodo e experiencia a que já fiz referencia em artigo publicado em 1946 e do qual me parece oportuna a transcrição dos trechos a seguir: "Os que conhecem Teodorico Bezerra na direção de seu hotel e de suas atividades nesta cidade, pouco sabem de sua capacidade organizadora, como fazendeiro e agricultor. O que vi quando estive em sua fazenda Irapurú, em Macaiba, foi uma lição de coisas. Ali, em pleno sertão, a 30 quilometros da cidade, num trecho de terra onde a seca é mais rigorosa, ele conseguiu, com o seu esforço e tenacidade, fazer uma obra digna de ser apontada como exemplo. Não só pelo que ali realizou, mas pelo modo como o fez. Ali não ha pobreza. Ali não se conhece os temores da pobresa. A Fazenda é um arraial que será amanhã vila e daqui a mais alguns anos possivelmente cidade.

Os marcos dessa evolução ele os fincou com a mão segura de quem planta para a eternidade. Lá estão a capela, o mercado, duas escolas, um gerador para iluminação eletrica, uma pequena fabrica de rêdes, uma uzina beneficiadora de algodão. As escolas assinalam uma frequencia superior a cem meninos e a barbearia montada em casa propria tem freguezia, o que constitui indice de asseio civilizado. As casas dos moradores são casas de verdade, todas elas proporcionais as familias que as habitam. Cada morador tem um certo numero de vacas que obedece não ao numero de filhos mas as pessoas que necessitam do leite vitalizante.

Todos trabalham com alegria e ao que parece até agradecidos á disciplina que lhes não permite o uso de bebidas alcoolicas, nem o porte de armas, nem vicios que corrompam o ambiente domestico. Esse nucleo humano é beneficiado pela assistencia contra a malaria e todas as pessôas de arraial são vacinadas contra o tifo e a variola. Se lá não reside um medico, todavia quinzenalmente Irapurú recebe a visita de facultativo, que em casos urgentes tambem ali comparece para tratar dos doentes eventuais.

No campo do desenvolvimento de sua atividade social e economica ha a acrescentar que a cada morador são distribuidos dois silos, um destinado á preservação do milho e outro a do feijão. A regra é não ser permitido vender toda a colheita salvo em caso de extrema necessidade e afida assim de acordo com o dono da Fazenda. Esse regime salutar tem permitido sobras para o plantio dos roçados no inverno.

Hoje, Irapurú já tem feira bastante concorrida, mercado muito frequentado, com cisterna de agua potavel, açougue e um restaurante modesto, a preço acessivel aos fereiros, sem participação lucrativa daquele fazendeiro.

A construção de acudes por conta propria ou em cooperação com o governo está conjugada no mesmo interesse pelos acudes publicos do municipio que já os conta em numero de tres construidos e seis estudados, todos em cooperação da Prefeitura com o Departamento de Obras contra as Secas.

A esse respeito, sua previdencia tem ido muito além. Atualmente todos os riachos de suas fazendas estão represados por barragens subsersivel garantidoras das culturas de vazantes, tão uteis na defesa do solo contra a erosão e destruição das camadas aluviais pelas inundações.

São esses homens que com maior ou menor proveito estão trabalhando pela construção da nossa grandeza futura, homens vigilantes na defesa, manutenção e progresso de uma economia e civilização que os nordestinos pagaram a custa de "lagrimas, suor e sangue".

TENHA SEMPRE Á MÃO UM EXEMPLAR DA A ORDEM

O JORNALISMO É UM DOS PODERES DO REGIME DEMOCRATICO. — Bowles

Escola Técnica de Comercio de Natal
FISCALIZADA PELO GOVERNO DA UNIÃO

INSCRIÇÕES

De 4 a 16 de fevereiro para
Exames de 2ª época
Exame de Admissão ao Curso Basico
Exame de Escriturario Mercantil, Estenografia Datilografia e Caligrafia aos candidatos ao Curso Técnico e Contabilidade

EXAMES

De 18 a 22 de fevereiro para
2ª época
De 20 a 26 de fevereiro para
Admissão ao Curso Basico
Admissão ao Curso Tecnico

MATRICULAS

De 4 a 26 de fevereiro para
Alunos [illegible]
Dia 29 de fevereiro para
Candidatos aprovados [illegible]
aos Cursos Basico e Tecnico

QUAISQUER INFORMAÇÕES NA SEDE DA ESCOLA, Á AVENIDA JUNQUEIRA AIRES No. 395, DE 19 ÀS 21 HORAS

DR. JESSE' D. CAVALCANTI
CIRURGIÃO DENTISTA
Consultorio e residencia
Av. Deodoro, 133
Fone 1428
Expediente:
das 11 as 18 horas — Aos sabados das 8 as 11 horas

PROPRIEDADE — "IMUNA"
Vende-se esta ótima propriedade, por preço razoavel, situada neste Estado, no municipio de Nisia Floresta, muito apropriada á criação, bem como a toda especie de agricultura.
Tem casa de morada, água potavel em abundancia, sendo as terras, em grande parte, de alagadico: tem tambem varias fruteiras frutificando, como sejam laranjeiras, mangueiras, jaqueiras, cajueiros, etc, e mais uma boa mata, composta de madeiras de lei, e de varias outras apropriadas á construcção de cercados.
GADO: No negocio entram 48 rêzes, sendo 29 vacas e o restante gado novinho, e ainda mais oito animais da raça cavalar.
O pretendente pode colher informações com o proprietario:
MIGUEL ALVES PESSOA
Rua 15 de Novembro, 54
S. José de Mipibu — RN

Intervenção do Estado no Dominio Economico

Texto integral da nova Lei

(Conclusão)

Art. 33 — As dotações orçamentarias o material e arquivo da Comissão Central de Preços serão transferidos para a COFAP.

Art. 34 — Para a realização de exames contabeis ou de documentos devem os Presidentes da COFAP ou das COAP [illegible] designar funcionarios especializados para esse fim.

Art. 35 — Em caso de urgencia da execução de disposições de vendas, o Presidente da COFAP poderá, ad referendum da mesma comissão, deliberar sobre os assuntos da alçada desta, comunicando-lhe o prazo de 48 horas tais deliberações a fim de serem aprovadas.

Art. 36 — Poderá o Presidente da COFAP atribuir a funcionarios de reconhecida idoneidade função de fiscalização, cujo exercicio será considerado serviço publico relevante, não dando porem direito a percepção de vantagens ou gratificações.

Art. 37 — Esta lei não prejudica a vigencia das resoluções da CCP e Comissões auxiliares, relativas a tabela [illegible] pela COFAP ou COAP.

Art. 38 — A COFAP poderá [illegible] Estados [illegible] Decreto [illegible] ficando [illegible] Dezembro de 1946, e demais disposições em contrario.

Rio de Janeiro, 25 [illegible] Independencia e 58º da Republica.

GETULIO VARGAS
Segadas Vianna
Horacio Lafer
Alvaro de Souza Lima
Jorge Dodsworth

AVISO
A LIVRARIA ISMAEL PEREIRA, Comunica aos Professores e Alunos, dos Grupos Escolares, Escolas Reunidas e Isolados, que recebem todos os livros adotados pelo Departamento de Educação, para o corrente ano.
DESCONTOS ESPECIAIS PARA REVENDEDORES
MATRIZ
LIVRARIA ISMAEL PEREIRA
Rua Dr. Barata 165 — Ribeira
FILIAL
LIVRARIA MODERNA
Pr. Gentil Torres 1367 — Cid. Alta
LEITURA PREFERIDA NA LOMBADA MUTILADO

Labim/UFRN

Impossivel cruzar os braços

Diz o Ministro da Justiça--- Planos comunistas --- Visam agitadores profissionais

RIO, 31 — O ministro [illegible], da Justiça, sr. [illegible], concedeu uma entrevista coletiva á imprensa, a-fim-de explicar os motivos por que o governo brasileiro proibiu a realização, em todo o território nacional, do Congresso Continental de Defesa da Paz, promovido pelos comunistas.

Diz o ministro que na farsa vermelha se [illegible] encobrir a fina flor dos agitadores comunistas do mundo, que têm os olhos voltados para a America do Sul. E acrescentou: "O governo brasileiro não podia cruzar os braços, deixando a porta aberta aos mais audaciosos propagandistas do exterior". Explica detalhadamente o que é a atual campanha de paz do comunismo internacional, recordando a organização do Cominforme e do Politburo.

Termina chamando a atenção para os partidos políticos nacionais contra a insidiosa infiltração do comunismo em suas hostes, recomendando que tenham maior contacto com o seu eleitorado.

A ORDEM

Propriedade do Centro de Imprensa S. A.

ANO XVI--Rio Grande do Nor te — Natal — Quinta-feira, 31 de Janeiro de 1952—N.4791

Causa da Sabotagem

— A Inglaterra declarou que a sabotagem da Rússia contra a Organização Internacional dos Refugiados decorre do fato de envergonhar e humilhar Moscou o número de russos que se recusam a voltar á Pátria.

Candidatura de Chateaubriand

J. PESSOA, 31 — Realizou ontem no cinema Rex a convenção do PSD que homologou a candidatura do Sr. Assis Chateaubriand para senador pela Paraiba. Houve, tambem uma reunião no Palacio do Governo sendo tratados problemas ligados ao objetivo mocó.

Solução da crise militar

RIO, 31 — Anuncia-se que a crise do Clube Militar será resolvida com a apresentação de um candidato único, que será o mafechal Mascarenhas de Morais. O grupo de comunistas entretanto resiste um pouco a essa ideia

O governo saberà manter sua decisão

Fala o Ministro da Justiça sobre o Congresso Continental Pró Paz

RIO, 31 — O governo em qualquer caso saberá manter sua decisão — declarou o Ministro da Justiça a respeito da realização do Congresso Continental Pro-Paz. A proibição do Congresso de inspiração nitidamente comunista partiu do proprio governo. Essa decisão não poderia estar alheio como de fato não esteve o Ministro da Justiça.

A medida não diz respeito apenas ao Distrito Federal mas em todo o país e nesse sentido já me entendi com todos os governadores.

Greve Branca

As donas de casa paulista revoltam-se contra os açougueiros

S. PAULO, 31 — Durante todo o dia de hoje as donas de casa paulistas telefonaram umas as outras para não comparem a carne verde. Em vista desse boicote os açougue, açougueiros paulistas ficaram com seus abarrotados de carne, tendo prejuizo fabulosos.

Grande quantidade do referido produto chegou mesmo a se estragar por falta de refrigeração.

A exemplo das do Rio as donas de casa paulistas iniciaram esta tarde a sua greve branca.

Arrecadação Federal do Estado

Conclusões do I Congresso de Arrecadação Federal

Divulga a imprensa as conclusões a que chagaram os participantes do I Congresso de Arrecadação Federal na secção relativa ao Nordeste brasileiro.

Cada um dos representantes dos Estados passou em revista a situação da sua unidade respectiva, na presença do Ministro da Fazenda, que fazia considerações em torno da exposição.

Na parte relativa ao Rio Grande do Norte, o resumo da sessão, feito pela Agencia Noticiosa "Radiopress" diz o seguinte:

"Com relação ao Rio Grande do Norte, o Ministro da Fazenda manifestou a impressão de que a arrecadação está muito aquem das possibilidades, pois os preços altos alcançados pelos minérios e os progressos observados no Estado, noutros setores da atividade economica, deviam proporcionar melhores resultados.

Os delegados daquele Estado relataram, então, as deficiencias que se observam, afetando a arrecadação."

Até aqui a exposição da agencia de noticias.

Ante o exposto, tem-se o direito de perguntar se realmente o nosso Estado, como diz o sr. Ministro da Fazenda, está com esse grande desenvolvimento. Houve, de fato, um surto de mineração mas todo mundo sabe que a custa do nosso matuto, que mesmo sem instrução maior, sem aparelhagem, com o laboratorio noutro Estado, se meteu ele sozinho a cavar a terra. Isso não oferece naturalmente base a uma exploração organizada nem a impostos certos.

Podia o Rio Grande do Norte, de fato, render muito mais à União Como? Se lhe fizessem o porto de Areia Branca, sempre prometido e nunca executado. Se lhe [illegible] um maior impulso [illegible] agricultura. Se fosse desenvolvido um plano de industrialização.

Como estamos, uma intensificação mesmo da fiscalização, até mesmo quanto ao imposto de renda, descobriria, de certo, um pouco mais de rendas. Mas nunca será uma coisa propriamente significativa.

O P.S.D. e o Divórcio

Capanema responde á interpelação do Arcebispo Metropolitano

No dia 6 de dezembro D. Vicente Scherer, Arcebispo Metropolitano, enviou ao sr. Gustavo Capanema, lider da maioria na Camara Federal, extenso telegrama, solicitando-lhe que desmentisse uma noticia veiculada pela imprensa e segundo a qual aquele vigoroso parlamentar teria declarado ser o divórcio questão aberta para os deputados do Partido Social Democratico.

Em resposta aquele telegrama, o Arcebispo recebeu a seguinte carta:

Rio de Janeiro, 22 de dezembro de 1951 — Exmo. e Revmo. Sr. Arcebispo: Saudações respeitosas.

Peço a V. Excia. que me releve o atrazo com que lhe mando esta carta. Inteiramente tomado pelos intensos trabalhos parlamentares das ultimas semanas da sessão legislativa ora findo, não pude, desde logo, dar a V. Excia. resposta do seu telegrama, relativa á questão do divórcio, que recebi com o maior apreço.

Sobre essa tão importante matéria, a minha conduta parlamentar terá de ser a seguinte:

1º Como lider da maioria, isto é, como representante do bloco que defende, na Camara dos Deputados, a politica governamental, terei de ser omisso, uma vez que o problema do divorcio não encontra solução comum nos diferentes partidos que integram essa maioria.

2º Na qualidade de lider do Partido Social Democratico, emitirei, na devida oportunidade, com o meu voto pessoal contrário ao projeto Nelson Carneiro, a declaração de que o programa do meu partido obriga a todos os seus filiados com mandato legislativo, a observancia de uma diretriz anti-divorcista.

São estes os esclarecimentos que venho prestar a V. Excia. em resposta ao seu telegrama a que estou dando a mais viva e atenta consideração.

Receba V. Excia as expressões da minha cordial estima e elevado apréço.

a) Gustavo Capanema"

Mais um colegio para Natal

Externato Nossa Senhora de Fátima

Representa um grande melhoramento para o bairro do Tirol a empolgante ideia das Irmãs Franciscanas de Nossa Senhora do Bom Conselho o funcionamento, para breve, de um externato com diversos cursos de formação intelectual, agora concretizada plenamente.

Constará de Jardim da Infancia, Curso Primario em 5 anos, Curso de Admissão, Flores e Trabalhos manuais, além de aulas gratuitas para os pobres.

No dia 5 em seguida iniciar-se-á a Matricula e nos primeiros dias de Março, proximo, funcionarao normalmente os cursos aludidos, á av. Rodrigues Alves no. 646.

É de notar-se o grande entusiasmo que vem despertando essa arrojada iniciativa que bem merece acatada da parte dos pais catolicos que desejam para seus filhos além da solida instrução a formação religiosa. O movimento mereceu do Exmo. Sr. Bispo Diocesano o seu decidido apoio e melhores bençãos para os trabalhos das Reverendas Irmãs.

De parabens o povo catolico de Tirol pela fundação a mais de um Externato sob a proteção da Virgem de Fatima cujo olhar há-de fecundar todas as canseiras.

Cassados os mandatos

Eram comunistas

FORTALEZA, 31 — Na sessão do TRE foi tomado conhecimento do acordão do TSE que cassou os mandatos dos vereadores comunistas de Fortaleza, eleitos sob a legenda do Partido Libertador.

Deixou Caicó D. José Delgado

Tomará posse em São Luiz a 2 de Fevereiro

No dia 26 deixou a sua amada diocese de Caicó, vigário de Recife sua excia. revma. d. José de Medeiros Delgado, arcebispo do Maranhão.

D. José Delgado passará alguns dias em companhia de amigos que residem na Capital pernambucana, devendo as 16 horas de hoje passar por Parnamirim, onde será cumprimentado por um grupo de catolicos inclusive governantes seus.

Inquerito parlamentar

Segadas Viana defende-se

RIO, 31 — O tesoureiro da Comissão do Fundo Sindical, implicado em vultoso desfalque, deu uma entrevista ao jornal "O Globo" incriminando o ministro Segadas Viana. Este já deu pronta resposta e pede que quer mesmo uma [illegible] perfeitamente de [illegible] certo [illegible] declarando, desde logo, que renuncia a toda e qualquer imunidade parlamentar, se acaso fosse encontrado em culpa e merecesse punição legal. Adianta que quem fala a sua mãe não faz desfeitas e que o [illegible] [illegible] [illegible]

União Borghi - Ademar

Politica é isso...

S. PAULO, 31 — Fontes dignas de crédito anunciam que estão em franco andamento as negociaçoes para as pazes e união politica dos srs. Ademar de Barros e Hugo Borghi. Tambem se anuncia que estas se aproximando os srs. Danton Coelho e major Newton Estillac.

João Goulart Chamado

PORTO ALEGRE, 31 — A imprensa diz que o presidente Getulio Vargas convocou uma reunião com o Sr. João Goulart, que ora se encontra em Montevidéu, a fim de [illegible] [illegible] [illegible]

Labim/UFRN

CENTRO DE IMPRENSA S. A.
Séde — Rua Dr. Barata, 216 — NATAL
Presidente — OLIMPIO PROCOPIO DE MOURA
Gerente — YOLANDO COCENTINO

A ORDEM

DIARIO VESPERTINO
(Circula desde 24-7-1925)
Diretor — OTTO GUERRA
Secretário — XAVIER FINEMIRO

TELEFONES
Direção 20-76 — Gerência 12-40 — Redação 12-22 — Presidencia 19-86

ASSINATURAS
Ano ... Cr$ 150,00
Semestre ... 80,00
Trimestre ... 45,00

VENDA AVULSA
N. atrasado ... 1,50
N. do dia ... Cr$ 1,00

PUBLICAÇÕES — TABELA NA GERENCIA

REPRESENTANTES
RIO — A. S. LARA, Senador Dantas, 40-1.º andar — Fone 22-3211
S. PAULO — Raul Sassamayor, Rua Felipe de Oliveira, 31 — 6.º andar — Fone 30-372

SOCIEDADE

PENSAMENTO UNIVERSAL

Todo aquele que por amor de meu nome deixar casa, irmão, irmã, pai, mãe, esposa, filhos, herdades, receberá o céntuplo e possuirá a vida eterna.

Mat 19, 29.

ORIENTANDO

A indisposição para o trabalho, de que tanto nos queixamos nos dias quentes, principalmente depois do almoço, corre á conta, em grande parte, das refeições copiosas, ricas em alimentos gordurosos, de mais difícil digestão.

Organize racionalmente os seus cardápios, de acordo com as estações, preferindo nos dias quentes os alimentos de origem vegetal aos de difícil digestão, os muito salgados e gordurosos. — (SNES).

RECEITA DO DIA

CALDA DE CHOCOLATE 1/2 xicara de cacau — 1 xicara de água — 2 colheres (sopa) de farinha de trigo. — 2 xicaras de açucar.

Baunilha, uma pitada de sal.

Deite o cacau na água e leve ao fogo, cozinhando até ficar bem grosso. Junte o açucar e o sal, mexendo até dissolver completamente. Deixe ferver durante 3 minutos, junte em seguida a manteiga e a baunilha. Sirva frio.

JOVENS:
ONTEM

Aniversariou ontem o jovem contador **Paulo Rotilio Bezerra** funcionário da conceituada firma M. Martins & Cia. desta praça e elemento de destaque nos meios esportivos da cidade. Por este motivo o aniversariante vem sendo bastante cumprimentado por seus inumeros colegas.

FAZEM ANOS HOJE:
SENHORAS:

Beatriz Dantas Rezende, viuva do dr. Júlio de Melo Rezende.

Profa. Dalila Cavalcanti Rocha, esposa do sr. Alcides Rocha.

— **Maria de Lourdes Matos**, esposa do sr. Osmar Matos.

Maria Amparo Pereira, esposa do sr. José de Brito residente em Santa Cruz.

SENHORES:

Oto Soares, administrador da Mesa de Rendas Estadual em Currais Novos.

— **Aires Pires Ferreira** funcionário do Telégrafo nacional.

— **Major Pedro Heráclit Pinheiro**, oficial da Polícia Militar do Estado.

SENHORINHAS:

Ines Antunes de Lemos cirurgiã dentista nesta capital.

CRIANÇAS:

Noga, filha do sr. Benedicto Rosado, residente no Rio.

CASAMENTOS

Realizou-se no dia 27 corrente, nesta capital o enlace matrimonial da senhorita **Eunice Pereira de Brito**, filha do Sr. Pedro Pereira de Brito e de sua esposa dona **Alice de Brito**, com o senhor **Pedro da Rocha Lopes**, filho do senhor João Lopes e sua esposa d. Antonia da Rocha Lopes.

O ato civil realizou-se ás 17,30 horas, na residencia dos pais da nubente, a Rua Dr. Mario Negocio, 1989, pelo juiz Municipal dr. Veríssimo de Melo e tabellão Almir Cunha de Azevedo, servindo de testemunhas pelo noivo o contador Candido de Oliveira Filho e sua digna esposa d. Julia Dantas de Oliveira, esta representada pela senhorita Almira Bastos de Carvalho, e pela noiva o Dr. Onofre Lopes da Silva e sua esposa, esposa d. Selva Capistrano Lopes da Silva.

O ato religioso efetuou-se ás 17,50 na Matriz do Alecrim pelo revmo. Padre João Antonio, e serviram de testemunhas as mesmas do ato civil, na residencia acima foi servida lauta mêsa a todos as pessoas presentes.

Os noivos ficharam residencia á rua dos Pégas, 1796, onde vêm sendo muito felicitados.

VISITAS

Na manhã de hoje fomos distinguidos com a visita do snr. Agripim Marques de Carvalho, representante deste jornal em Nisia Floresta.

Pessoa bem relacionada nos meios sociais daquela cidade o visitante teve oportunidade de se demorar em palestra em nossa Gerencia.

USE PASTA DENTIFRICIA
Forhan's
AO CUSTO MAIS QUE OS DENTIFRICIOS COMUNS

Dois estilos de vida

OTTO GUERRA

"A historia não tem mais do que duas formas possiveis e fundamentais de vida humana: a pagã e a cristã. Inapelavelmente, não é possivel escapar desta alternativa." Quem assim fala é o dominicano José Vicente Ducatillon, em seu famoso livro "A Guerra, esta Revolução".

Espiritualistas e materialistas, portanto, constituem os dois pólos do pensamento e da vida. Coincidem num ponto, quando ambos reclamam uma filosofia da existencia, de que se devem tirar todas as consequências lógicas e decisivas, em qualquer circunstancia.

Um texto de S. Paulo é suficientemente ilustrativo da posição espiritualista. Diz ele: **"Quer comais, ou bebais, ou façais qualquer outra coisa, fazei tudo para gloria de Deus". (Ia. Cor., X, 31)**

Tambem um texto de Marx deixa bem nitida a posição materialista, ao sustentar: **"A forma de produção da vida material condiciona o processo de vida social, politica e espiritual.** Não é a consciéncia do homem que determina a sua existencia, mas, pelo contrario, sua existencia social é que determina sua consciencia". (Para a critica da Economia Politica).

E' possivel ao pesquisador colher dados sobre a influencia de um e outro desses estilos de vida, seu reflexo nas atitudes pessoais de cada um de nós, suas repercusões sobre a familia e demais grupos sociais, no espaço e no tempo. Eles podem constituir um verdadeiro "test" para o paganismo e o cristianismo, fornecendo elementos para uma opção consciente e esclarecida, em favor de um ou de outro, mesmo com toda a complexidade dos fenomenos sociais.

Num trabalho dessa extensão, a pesquisa imparcial tem que colocar o mundo pagão de outrora, inclusive Grecia e Roma e o néo paganismo de nossos dias, de um lado. Do outro, o cristianismo, dos tempos apostólicos até nossos dias.

Vale a pena uma tentativa neste sentido, levada a efeito por um trabalho com espirito de objetividade. Ainda assim a conclusão, não temos dúvida, só póde ser a seguinte:

Espirito cristão, somente de vida.
Espirito pagão, somente de morte.

Mensagem ao neo sacerdote

Pe. Emerson Negreiros

5) Os ideais centralizantes de tua vida sacerdotal

Na intrepida defesa dos postulados essenciais do teu cristianismo terceirás armas em prol da verdade, justiça e caridade trinomio magico que resume todas as atividades especificas do ministerio sacerdotal.

Confiança em Deus, abandono total nas mãos da Providencia e diligencia em recolheres na concha da vontade divina todas as lagrimas, nos dias tenebrosos de tuas angustias, caracteristicas de toda a vida sacerdotal e em as depositares sempre os Corações Santissimos de Jesus, Sumo Sacerdote, alvo de todas as contradições e de Maria, a Mãe das Dôres, Rainha de todos os sacerdotes, missionarios e santos.

Permite insira nesse momento os teus ideais eucaristicos que irão centralizar, revigorando-a, toda a tua vida sacerdotal. Pela celebração Santa da Missa, principal oficio a executar, consagrante o sacrificio de louvor no teu salterio, oferecendo o sacrificio de infinito valor, ganando almas para a vida eterna, no caminho certo para o ceu.

Pela Eucaristia terás tudo: humildade de coração, a mansidão do trato e pureza necessaria para lidares com Deus e as almas, sendo luz que ilumina a todo o homem que vem a este mundo, dando-lhe o testemunho da verdade, do amor e do sacrificio.

Aproxima-te do Cristo, oculto no sacrario, presta-lhe a vassalagem absoluta pelo culto vivido no exercicio de todas as virtudes, na grande aspiração do verdadeiro sacerdote, o de ser adorador nato e por excelencia da Eucaristia.

Aconchega teu coração da fornalha ardente do Coração Sacerdotal de Jesus Cristo, oculto sob as especies sacramentais, nas horas de vitoria nas lides do apostolado ao doce colloquio das consolações divinas, sob o remanso

(Conclusão da 2a. página)

DIA LITURGICO

HOJE

São João Bosco, (fundador da Congregação Salesiana) Missa e oração próprias.

Prefácio dos confessores não Pontifices.

AMANHA:

Além de Santo Inácio, grande santo da Igreja é a primeira sexta-feira do mês.

TENHA SEMPRE A' MÃO UM EXEMPLAR DA A ORDEM.

Tenis

Continuam com exito as disputas "Cobana" e "Aero Clube" duas taças oferecidas pela Caixa Economica Federal.

As disputas tenisticas inter-clubes de que são competidores raquetistas do "Cobana" e do "Aero Clube" continuam desenvolvendo-se com regularidade e revestidas de invulgar entusiasmo.

O interesse pelos jogos tem se evidenciado pelo grande numero de familias que tem comparecido ás diversas rodadas realizadas alternativamente nas quadras do Cobana e do Aero Clube.

Para maior incentivo, a Caixa Economica Federal desta cidade por intermedio do seu digno Diretor Sr. José Cavalcanti de Melo, ofertou duas ricas taças de prata para a dupla vencedora. Por sua vez serão conferidas medalhas de prata e bronze para as demais colocações até o 5. lugar.

O resultado dos ultimos [illegible]



Efemérides Estaduais

JANEIRO — 31

1898 — Criação da Delegacia Fiscal do Tesouro Nacional do Rio Grande do Norte. Primeiro Inspetor [illegible]

DOM BOSCO
PAE DOS POBRES

Homenagem aos Padres Salesianos

Uma pobre creança
Correndo pelas selvas,
Roteando pelos caminhos,
Seu sorriso triste, amargurado
Ao longe avista uma capelinha
Onde habita Dom Bosco
O seu coração caridoso
Acolhe a creança nos braços
Nossa Senhora acompanha [illegible]
O céu de longe que cobre [illegible]
A alma santa de Dom Bosco
Numa chama ardente de amor
Ensina a creança pobre
Dom Bosco os pais dos pobres.

O céu de longe que cobre [illegible]
Os santos apostolos do Senhor
Dom Bosco ensina as regras a seguir
Que eu já sei de cor:
Pede beneno [illegible]
Que me seja dá um [illegible]
Como se Deus abençoe [illegible]
Numa benção de paz [illegible]
Da existencia de um Deus

Coriolha de Abreu

31 de Janeiro de 1952

[illegible] dos disputados [illegible] pontos:

W. Grand — S. [illegible] 6x1
Emerson Barreiros e Cursino [illegible] 6x3 e 6x3
R. Azevedo — D. Coriolano [illegible] 12x10
Jair B. Cunha e A. [illegible] 6x4 12x10
F. Lamas [illegible]
J. — Motta, venceram A. Motta [illegible] — 6x4
R. Almeida [illegible] — 6x4
S. Lamenha [illegible] Lamas, vence [illegible] Barreiros
Carreira, por 6x0 [illegible]
F. Fernandes — F. [illegible] vence J. C. Raulino [illegible]
Santos, 6x3 — 6x3
[illegible] B. Cunha, [illegible]

GRAÇAS

AERO CLUBE DO RIO GRANDE DO NORTE
AVISO

A diretoria da Escola de Pilotagem do Aéro Clube do Rio Grande do Norte, avisa aos senhores alunos componentes da 7.ª turma que as aulas de teoria terão inicio a partir de 1.º de fevereiro próximo, nos salões da séde social em Natal, obedecendo ao seguinte horário:

Dia	Hora	MATERIA
2 - Feira	20:00	Construção de Aeronave
	21:00	Aerodinamica
4 - Feira	20:00	Motores
	21:00	Navegação Aerea
6 - Feira	20:00	Grupo Moto-propulsor e Manutenção
	21:00	Legislação Aeronautica

Natal, 29.1.52.

Adquira um...
Breve Exposição
Farmor
O JEEP AMERICANO QUE MAIS LHE CONVEM
15 A 20 KMS LITRO
DURAÇÃO
ESTOQUE DE PEÇAS
JA RODANDO NO ESTADO

Cooperativa Central de Credito Norte Riograndense Ltda
(Ex Caixa Rural e Operária de Natal)
Séde - Rua Dr. Barata, 208 - Ribeira
Expediente - 9 às 10,30 e 13,30 às 15 horas
O mais popular dos estabelecimentos de crédito
Propulsor da Economia e do Trabalho
Faça hoje mesmo seu deposito
E' uma prova de confiança no Cooperativismo

AMANHA No REX AMANHÃ
GEORGE MONTGOMERY, RUTH ROMAN
A Filha da Forca
A filha de Jack Slade [illegible]
HOJE REX
Bombo e a Pantera
SABADO São Luis
Tormento de uma [illegible]
HOJE S. LUIS HOJE
QUATRO DESAFIOS
São Pedro — [illegible]
A mulher da cidade
SABADO No Rex SABADO
Maya a Desejável

LEITURA PREJUDICADA NA LOMBADA MUTILADO

Labim/UFRN

Primeiro Treino do Selecionado

Hoje a noite em Juvenal Lamartine

Sob ás ordens do técnico Barbosa, será realizado, hoje, ás 20 horas, o primeiro treino do selecionado. O exercicio que será efetuado de portões abertos, deverá contar com a presença de todos os craks convocados devidamente munidos de material.

JOGADORES CONVOCADOS

Relação dos craques que foram convocados, para os treinos da seleção:

AMERICA — Gerin, Artemio, Barbosa, Pretinha, Cuica, Pedro Dieb, Renato, Franklin e Pernambuco.

S. CRUZ — Gordo, Ramalho, Ivanildo e Amauri.

RIACHUELO — Gargelro, Herondino e Romão.

ALECRIM — Painha.

ATLETICO: — Zeca, Dedé e Tatá.

POTIGUAR — Arnaud.

ABC — Ribamar, Dico, Toré, Gonzaga, Abel, Jorginho, Tidão e Paulo Izidro.

O SANGUE É A VIDA

PURGUE O SANGUE DE PREFERENCIA O ESTOMAGO

ELIXIR 914



INOFENSIVO AO ORGANISMO
REUMATISMO! SIFILIS!
AGRADAVEL COMO UM LICOR
Tome o popular depurativo composto de HERMOFENIL, SAMAMBAIA, NOGUEIRA, PE'-DE-PERDIZ, SALSAPARRILHA e outras plantas medicinais de alto valor depurativo. Aprovado pelo D.N.S.P. como medicação auxiliar no tratamento da Sifilis e Reumatismo
— — da mesma origem — —

Como você formaria a nossa seleção?

Mais um palpite sobre a nossa seleção: Nei Marinho de Melo formaria assim: Ribamar, Toré e Cuica; Dico, Pretinha e Alvarenga; Nonato, Jorginho, Herondino, Renato ou Piloto e Tico.

Impurezas do sangue?
ELIXIR DE NOGUEIRA
Aux. Trat. Sifilis

Empossado o Capitão Fernando Leitão

Somente amanhã daremos o noticiário sobre a posse do Capitão Fernando Leitão, ontem, na Presidencia da FND.

PETROLINA MINANCORA

CONTRA CASPA, QUEDA DOS CABELOS E DEMAIS AFECÇÕES DO COURO CABELUDO.

Brotoejas Assaduras
POLVILHO ANTISSEPTICO
GRANADO
Frieiras Suores fetidos

Cooperativa Central de Credito Norte Riograndense Ltda.

(Ex-Caixa Rural e Operaria de Natal)

EDITAL DE CONVOCAÇÃO DE ASSEMBLEIA GERAL ORDINARIA

De acordo com os artigos 35 e 37 dos Estatutos, são convidados todos os associados á Assembléia Geral Ordinária da Cooperativa Central de Crédito Norte Riograndense Limitada, ás 20 horas de 17 de fevereiro, na séde da Escola Técnica de Comercio de Natal á Rua Junqueira Aires, 398, para ouvir a leitura do relatório da Diretoria sôbre as contas de 1951, deliberar sobre o balanço e parecer do Conselho Fiscal, proceder a eleição deste e resolver outros assuntos de interesse da Cooperativa.

Não comparecendo pelo menos um terço do numero total dos associados far-se-á segunda convocação para o dia 23, com a presença de um quarto e não atingindo esse limite, com qualquer numero se deliberará no dia 28, em terceira convocação.

Natal, 25 de janeiro de 1952.

Miguel Ferreira Neto, Presidente em exercicio
Francisco Oliveira Neco, Gerente.
Pedro Augusto Silva, Secretario.

BANCO DO POVO S/A

INSTALADO EM 27 DE ABRIL DE 1920
CARTA PATENTE N. 410 DE 24 DE OUTUBRO DE 1946
MATRIZ: — RECIFE - PERNAMBUCO

FILIAIS: — JOAO PESSOA, CAMPINA GRANDE, NATAL, CIDADE DO SALVADOR E MACEIÓ

Escritórios em Pernambuco: BEZERROS, PESQUEIRA E SERTANIA — Agências em Pernambuco: GARANHUNS, CARUARU, E NAZARE DA MATA

Capital	Cr$	50.000.000,00
Capital Realizado	Cr$	42.279.600,00
Fundo de Reserva Legal	Cr$	10.984.021,30
Fundo de Reserva Especial	Cr$	3.750.000,00
Fundo de Depreciação de Imóveis	Cr$	2.000.000,00
Fundo de Depreciação de Móveis e Utensilios	Cr$	3.057.333,70
Fundo de Assistência Social aos Funcionários	Cr$	600.000,00
Lucros Suspensos	Cr$	148.577,50

BALANÇO EM 31 DE DEZEMBRO DE 1951

(Comprendendo Matriz, Filiais e Agências)

A T I V O

A — DISPONIVEL			
CAIXA			
Em moeda corrente		10.756.759,50	
Em depósito no Banco do Brasil		77.695.772,60	
Em depósito à ordem da Superintendência da Moéda e do Crédito		6.291.581,80	
Em outras espécies		4.491.732,70	99.235.846,60
B — REALIZAVEL			
Letras do Tesouro Nacional			
Empréstimos em C Corrente	177.528.899,40		
Empréstimos Hipotecários	7.243.272,10		
Titulos Descontados	238.165.312,80		
Letras a receber de C Própria	414.873,30		
Agências no Pais	33.246.469,40		
Correspondentes no Pais	22.133.807,20		
Agências no Exterior	—		
Correspondentes no Exterior	—		
Outros Valores em moéda estrangeira	—		
Capital a realizar	7.720.400,00		
Outros créditos	4.860.918,20	491.313.952,40	
Imóveis	—		
Titulos e valores mobiliarios	307.425,20		
Apolices e obrigações Federais			
Apólices e obrigações Federais, à ordem da Superintendência da Moeda e do Crédito (Valor nominal)	4.340.000,00		
Apólices Estaduais	313.285,00		
Apolices Municipais	15.500,00		
Ações e Debenturas	1.077.391,80	6.053.602,00	
Outros Valores			497.367.554,40
C — IMOBILIZADO			
Edificio de Uso do Banco	10.851.134,40		
Moveis e Utensilios	5.228.256,00		
Material de Expediente	1.001.123,30		
Instalações			17.083.523,70
D — RESULTADOS PENDENTES			
Juros e descontos			
Impostos			
Despesas Gerais			
E — CONTAS DE COMPENSAÇAO			
Valores em garantia		190.918.322,40	
Valores em custódia		8.324.636,00	
Titulos a receber de C Alheia		347.244.240,30	
Outras contas		76.845.365,60	623.332.546,30
		Cr$	1.237.019.489,09

P A S S I V O

F — NÃO EXIGIVEL			
Capital	50.000.000,00		
Aumento de Capital		50.000.000,00	
Fundo de reserva legal		10.984.021,30	
Fundo de previsão		3.750.000,00	
Outras reservas		5.657.333,70	70.391.355,00
G — EXIGIVEL			
DEPOSITOS			
á vista e a curto prazo			
de poderes Públicos	2.368.160,60		
de Autarquias	12.771.813,40		
em C C Sem Limite	60.639.204,40		
em C C Limitadas	47.489.054,90		
em C C Populares	113.251.165,30		
em C C Sem Juros	4.879.858,40		
em C C de Aviso	21.702.710,20		
Outros depositos	11.545.293,30	274.647.260,50	
a prazo:			
de Poderes Públicos	—		
de Autarquias	20.000.000,00		
de diversos:			
a prazo fixo	110.269.121,40		
de aviso prévio	—		
Outros depósitos	—		
Letras a Prémio	—	130.269.121,40	
		404.916.381,90	
OUTRAS RESPONSABILIDADES			
Titulos redescontados	—		
Obrigações diversas	—		
Letras a pagar	—		
Letras Hipotecárias	—		
Agências no Pais	42.983.655,10		
Correspondentes no Pais	54.706.394,50		
Agências no exterior	—		
Correspondentes no exterior	—		
Ordens de pagamento e outros créditos	28.472.108,60		
Dividendos a pagar	2.577.821,10	128.739.979,30	533.656.361,20
H — RESULTADOS PENDENTES			
Contas de resultados			9.639.208,00
I — CONTAS DE COMPENSAÇAO			
Depositantes de valores em gar. e em custodia		199.342.956,40	
Depositantes de titulos em cobrança:			
do Pais	347.244.240,30		
do Exterior	—	347.244.240,30	
Outras contas		76.845.365,60	623.332.564,30
		Cr$	1.237.019.489,09

Recife, 9 de Janeiro de 1952

AFONSO DE ALBUQUERQUE — Presidente
MIGUEL GASTAO DE OLIVEIRA — Gerente
JOSE' DOMINGOS VAZ-CURADO — Contador Regist. no C.R.C. sob n. 1.5[illegible]

DEMONSTRAÇAO DE CONTA DE "LUCROS & PERDAS"

BALANÇO EM 31 DE DEZEMBRO DE 1951

1.º E 2.º SEMESTRES

D E B I T O	Cr$	
1.º Pelos juros — Pelos juros deste exercicio	16.430.065,20	
2.º DESPESAS GERAIS: Ordenados dos funcionarios, gratificações, impostos, despêsas de expediente, impostos, telegramas, previdencia social, publicidade, prêmios de seguro, etc.	11.314.770,00	
3.º DIVERSAS CONTAS: Pelos prejuizos verificados em diversas contas deste exercicio	640.490,30	
4.º DIVIDENDOS: — Pelos de 10% ao ano a distribuir sobre o capital realizado, neste exercicio	4.122.782,00	
5.º RATIFICAÇÕES: Transferido a esta conta para distribuição aos funcionarios do Banco, neste exercicio	1.500.000,00	
6.º FUNDO DE DEPRECIAÇAO DE MOVEIS E UTENSILIOS: Transferido a esta conta para amortização em móveis e utensilios neste exercicio	509.014,70	
7.º FUNDO DE DEPRECIAÇAO DE IMOVEIS: Transferido a esta conta	300.000,00	
8.º FUNDO DE RESERVA LEGAL: Valor de 5% sobre os lucros liquidos	484.021,20	
9.º FUNDO DE RESERVA ESPECIAL: Transferido a esta conta	2.500.000,00	
10.º PERCENTAGEM DA DIRETORIA: Pela de 16% sobre os lucros liquidos do exercicio de acordo com os nossos estatutos	1.948.868,50	
11.º PERCENTAGEM DA SUPERINTENDENCIA: Pela de 4% sobre os lucros liquidos do exercicio, de acordo com os nossos estatutos	387.217,10	
12.º CONSELHO FISCAL: Remuneração deste exercicio de acordo com os nossos estatutos	9.000,00	
13.º LUCROS SUSPENSOS: Saldo transferido para esta conta	148.577,50	
Cr$	42.344.806,80	

C R E D I T O			
LUCROS DIVERSOS:			
Pelos verificados, neste exercicio, em nossa Casa Matriz das contas de Juros, Comissões, Cauções, Descontos, Remessa sôbre a Costa, etc., e os lucros liquidos das nossas Filiais em João Pessoa, Natal, Cidade do Salvador, Campina Grande e Maceió e das nossas Agências em Garanhuns, Caruaru e Nazaré da Mata		50.774.326,10	
MENOS: Juros e descontos, da Matriz, Filiais e Agências referentes ao ano futuro		9.490.681,00	41.283.768,10
LUCROS SUSPENSOS: Saldo transferido desta conta			1.061.038,70
Cr$			42.344.806,80

AFONSO DE ALBUQUERQUE — Presidente
MIGUEL GASTAO DE OLIVEIRA — Gerente
JOSE' DOMINGOS [illegible] — Contador

MUTILADO

Os campeões mineiros de futebol — 1916 a 1951

Até á presente data os seguintes clubes:

1916 - America
1917 - América
1918 - América
1919 - América
1920 - América
1921 - América
1922 - América
1923 - América
1924 - América
1925 - Atletico
1926 - Atletico
1927 - Atletico
1928 - Palestra Italia
1929 - Palestra Italia
1930 - Palestra Italia
1931 - Atletico
1932 - Atletico [illegible]
[illegible]
[illegible] - Vila Nova
1935 - Vila Nova
1936 - Atletico
1937 - Siderurgica
1938 - Atletico
1939 - Atletico
1940 - Palestra Italia
1941 - Atletico
1942 - Atletico
1943 - Cruzeiro
1944 - Cruzeiro
1945 - Cruzeiro
1946 - Atletico
1947 - Atletico
1948 - América
1949 - Atletico
1950 - Atletico
1951 - Vila Nova

RESUMO:

Atletico — 13 titulos
América — 11 "
Cruzeiro — Palestra — Vila Nova — 5 "
Siderurgica — 1 "

Colegio Santo Antonio
AV. DEODORO, 809
AVISOS PARA 1952

I — ABERTURA DAS AULAS:

1º. Curso de Admissão, 2ª. epoca: 7 de Janeiro
2º. Curso Primário: 4 de Fevereiro
3º. Curso Ginasial, Colegial e Comercial: 1 de Março

II — MATRICULA:

1º. Exame de Admissão, 2ª. epoca: 7 de Janeiro a 24 de Fevereiro
2º. Curso Primario: a partir de 2 de Janeiro
3º. Curso Ginasial, Colegial e Comercial: de 15 a 26 de Fevereiro

III — EXAMES DE 2ª EPOCA:

1º. Admissão ao Curso Ginasial 21 e 22 de Fevereiro
2º. Curso Ginasial, Colegial e Comercial, 18 e 19 de Fevereiro

Para melhores informações dirija-se á Diretoria.

CAFE' RIO GRANDE

O proprietario do Cafe Rio Grande avisa a sua distinta freguezia que continue colecionando os saquinhos vasios — Cada 10 saquinhos fera direito a valiosos premios — Junte 10 sacos vasios de Café Rio Grande e va ao Moinho Potiguar, á Rua Dr. Mario Negocio, 1110 e informe-se das grandes vantagens que lhe oferece o PURO E SABOROSO CAFE' RIO GRANDE

Labim/UFRN

VI-UMA PARÓQUIA NASCER

Pe. Aderbal Vilar

Dia primeiro de Janeiro passado vi a cidadezinha de São José de Campestre, bem no interior do Estado, se engalanar para ouvir o decreto diocesano de criação de sua paróquia. O povo foi para a Igreja agradecer a Deus e depois para as ruas gritar de alegria pelo motivo da grande nova. Nunca vi tanto entusiasmo popular por um motivo religioso. A alegria era extravasante no olhar e no semblantes dos filhos da terra. Os metálicos fones da amplificadora local não cessavam de projetar bem longe as marchas triunfais e os hinos de alegria, anunciando ao povo a boa nova.

Dia seis de Janeiro todo mundo foi a cidade. A rua ficou cheia de gente. A Igreja regorgitava. Todos queriam ver o primeiro vigário de Campestre. Lia-se no semblante do povo dois sentimentos, duas vontades de ver, ver é o novo vigário e ver o outro vigário que entregava a freguesia. O povo acostumou-se a trabalhar e a sentir com seu pároco e olhava para Ele com saudade. Seu espírito dinâmico, sua vontade de ver tudo em ordem, seu zelo pelas almas edificara aquela gente durante quatorze anos. Agora olhava para o padre com vontade de dizer muito obrigado. Eu também olhei para aqueles dois sacerdotes. Vi o padre novo meio entusiasmado e meio apreensivo. Devia ser assim mesmo. O entusiasmo é natural no padre novo. Ele saiu do Seminário cheio dos carismas do Sacerdocio de Cristo, capaz de transformar as almas. Ao mesmo tempo, temendo a maldade do mundo via sua própria fragilidade, apreensivo, temendo algum fracasso humano na santificação das almas que Deus lhe confiou.

Olhei para o Vigario de Nova Cruz. Ele vinha entregar a paróquia. Nêle havia um mixto de alegria e saudade. Ele trabalhou muito. Venceu todos os obstáculos para ser criada a paróquia. Reconstruiu a igreja, fez a casa paroquial, elevou o animo do povo. Fôra consumada sua obra. Estava satisfeito. Não participou das cerimonias liturgicas. Ficou de fóra, sentindo com o povo, organizando tudo fazendo o povo vibrar.

Fiquei com vontade de dizer ao novo vigário que aquela gente era boa, não havia motivo de temor. Passei uma semana preparando o espirito do povo para a recepção do vigário. Preguei exclusivamente sobre o Sacerdocio e sobre a Igreja de Cristo. Senti com o povo uma semana inteira. Vi o povo interessado. Vi as autoridades e os homens de representação preparar a festa. Vi as senhoras da mais alta sociedade ornar a residencia paroquial as crianças na mesa da Comunhão pedindo a Deus bençãos para a nova paroquia.

Fiquei entrevendo o futuro promissor da cidade sentindo já as graças abundantes que Deus começava a derramar sobre São José de Campestre.

Surge iluminare, Jerusalem. "Levanta-te, Jerusalem e resplandece de brilho, porque uma luz te chegou e sobre ti se levantou a glória do Senhor. "Essas palavras do profeta Isaias que se leu na epistola da Epifania foi aplicada àquela cidadezinha, como uma nova Jerusalem que surgia e se iluminava para receber seu Pastor que vinha em nome do Senhor.

Carlos Farache avisa ao publico e á sua distinta freguezia pretender abandonar as atividades comerciais, por motivo de saúde. Deste modo, a partir de Fevereiro passará a "Joalharia Farache" a vender suas mercadorias com grande redução de preços.

A ORDEM

NATAL — Quinta-feira, 31 de Janeiro de 1952

CHEGOU

UMA NOVA PARTIDA DE

CAMINHONETES "FARGO"

DO TIPO "EXPRESSO", CONSTRUIDAS DE AÇO SUPERIOR.

— CABINE ESPECIAL "DE LUXO" — RESISTENTES, CONFORTAVEIS, ECONOMICAS

DISTRIBUIDORES EXCLUSIVOS:

Importadora Omar-Medeiros S.A.

PRAÇA AUGUSTO SEVERO, 252 — Fone: 2652
TELEGRAMAS "ADEMAR"

Cooperativa para os professores

Oportuna iniciativa da nova diretoria

Estou muito bem no seio do magisterio a decisão da nova diretoria da Associação de Professores, para a fundação de uma cooperativa de credito para os seus associados.

No proximo domingo, ás 9.30 horas, haverá uma sessão sobre o assunto, devendo falar por essa ocasião o sr Juvino dos Anjos, diretor da Divisão de Cooperativas do Estado.

Posteriormente, haverá outras palestras informativas que precederão a fundação da nova cooperativa.

CINEMA

A ORDEM a exemplo dos demais jornais de orientação catolica, do Brasil e do Estrangeiro, está publicando, atualmente, anuncios de cinemas desta localidade. Isso, não significa absolutamente apoio ou recomendação do jornal a qualquer filme. As pessoas interessadas na orientação cristã sobre os filmes, devem procurar a secção competente, em que este Jornal publica as censuras dos filmes, geralmente feitas pela Ação Catolica Brasileira

Relogio Perdido

O cidadão que encontrou, defronte a "Alfaiataria São Paulo", sita á rua Ulisses Caldas n 105, nesta Capital, na manhã do dia 30 do mês em curso um Relogio de Senhoras, de ouro com pulseira do mesmo metal queira ter a gentileza de entregá-lo na residencia do Sar Maior Darcio Aldo Costa da Gama, Avenida Afonso Pena n 63, onde será generosamente bem gratificado.

O oficial em questão pode ser procurado ainda no dia 2 do Corrente, a Praça Pedro Velho n 1 Tabela de preços na Mercearia na Cidade Alta e Gerencia deste jornal.

INSTITUTO DE APOSENTADORIA E PENSÕES DOS COMERCIARIOS

DELEGACIA DO RIO GRANDE DO NORTE

AVISO

Em cumprimento aos Despachos recebidos do Orgão Central desta Delegacia no Rio de Janeiro por intermedio da PORTARIA MINISTERIAL N 3 de 3 do corrente que criou a taxa suplementar de 2 por cento destinada a aparelhar os serviços medicos hospitalar e cirurgicos da Delegacia AVISO as empresas contribuintes de que terão de recolher a partir do mês em curso as referidas importancias sobre o salario de contribuição dos seus respectivos empregados e empregadas.

Avisa outrossim, de acordo com o Decreto n. 30.342, de 2 de dezembro p passado, que o salario minimo para efeito de recolhimento a partir do mês corrente é de Cr$ 500,00 nesta capital e de Cr$ 400,00 nas demais cidades do interior do Estado.

Natal, 22 de Janeiro de 1952

Mario Rocha Sobrinho — DELEGADO

Antonio Soares Filho
ADVOGADO
Av. Floriano Peixoto, 613
Fones: 1700 — 1722

Banco de Mossoró S.A.

O Conselho Diretor do BANCO DE MOSSORÓ S/A., de acordo com o estatuido pelo art. 99 do decreto-lei no. 2 627 de 26 de setembro de 1940, comunica a todos os Srs. acionistas que, a contar desta data, se acha na sêde social, á Rua Cel. Miguel Gaspar, no. 54, para ser atendido o expediente de transferencias de ações, o seguinte:

a) Relatorio do Conselho Diretor, sôbre a situação dos negocios sociais, balanço patrimonial e demais peças e documentos relativos;
b) Copia da Ata [illegible] PERDAS;
c) Parecer do Conselho Fiscal;
d) Ata Geral de Assembléa;
e) Edital [illegible]

Mossoró, 31 de Janeiro de 1952

Osmundo Jacome de Oliveira — Diretor Presidente

[illegible] de Oliveira — Diretor Gerente

Pedro Fernandes Ribeiro — Diretor Secretario

Francisco Ferreira Souto Filho — Diretor Tesoureiro

DR. HERIBERTO F. BEZERRA
Doenças de criança
Pediatra e Puericultor da "Maternidade Januario Cicco"
Ex-interno do Hospital das Clinicas da Universidade da Bahia — (Clinica Pediatrica Médica e Higiene Infantil do Prof. Hosannah de Oliveira)
Consultorio — Rua Ulisses Caldas, 86-1.º andar — Fone 1902 — Das 14 as 17 horas
Residencia: Rua Mossoro, 521 — Fone 1974

Noticiário Natalense

EM MONTAGEM Encontram-se em plena fase de montagem no almoxarifado da Repartição de Saneamento de Natal os tratores modelo "Allis Chalmers G", adquiridos recentemente pelo governo do Estado para cessão aos agricultores potiguares, habilitados perante a Carteira Agro-Pecuaria, do Departamento de Agricultura.

A montagem em apreço está se realisando sob a direção do snr. Aluizio Costa, técnico da Cia. Brasileira de Maquinaria, em Recife.

LISTA TRIPLICE Em sua ultima sessão o Tribunal de Justiça do Estado organizou a lista triplice contendo os nomes dos candidatos ao cargo de juiz de direito da Comarca de Apodi, que se encontravaga.

A referida lista ficou assim formada: Dr. Joaquim das Virgens Neto, 1o. lugar (escolhido por unanimidade); Drs. Silvino Meira e Sá Bezérra e Dante de Melo Lima, 2o. e 3o. lugares, respectivamente.

ENCAMINHADO AO PODER JUDICIARIO De conformidade com as comunicações enviadas a Chefia de Policia foram encaminhados ao Poder Judiciario os inqueritos seguintes ultimamente procedidos:

— pelo delegado de Nava Cruz, contra Francisco Felix de Lima, preso em flagrante, quando, armado de faca, tentou contra a vida do Sr. Armando Arruda Camara;

— pelo delegado de Santo Antonio, contra os individuos José Horácio, José Anisio, Pedro Anisio e Arnaldo Anisio, que, em meado de 12 deste, no sitio Trapiá, praticaram ferimentos de cacete em Antonio Jacinto da Silva, João Jacinto da Silva e Severino Jacinto da Silva, que foram transportados para o Hospital Miguel Couto desta capital, onde veio a falecer Severino Jacinto, tendo os criminosos se evadido-se.

ADORAÇAO Conforme noticiamos ontem está marcada para hoje a Adoração ao Santissimo Sacramento, a cargo da Irmandade dos Passos. O vigário da Catedral e o Provedor daquela remorevel Irmandade convidam não somente os irmãos escalados mas os homens em geral para tomar parte na Adoração em apreço.

CURSO DE BIBLIOTECONOMIA Chegará a esta capital nos primeiros dias de fevereiro o bibliotecário Jorge Abrantes, assistente técnico da Diretoria de Documentação e Cultura do Recife e assistente regional do Instituto Nacional do Livro para os Estados da Paraiba e Rio Grande do Norte.

O objetivo de sua visita é verificar as condições das bibliotecas de Natal e do interior, matriculadas no Instituto. Pretende o snr. Jorge Abrantes, ainda, realisar aqui um curso rápido de biblioteconomia para funcionários de bibliotecas, podendo ser feitas, desde já, as inscrições na Biblioteca Pública, mediante simples assinatura de uma lista, com indicação da biblioteca a que pertence o candidato.

As inscrições deverão ser feitas na séde do Departamento de Educação.

Isto aconteceu na Colombia

E' a "Luta" de New York que conta o seguinte fato:

O Irmão João Aranguren, S. J., porteiro do colégio de S. Bartolomeu da Merce, Bogotá, sofria dum cancro na boca do qual foi operado pelo cirurgião do mesmo colegio. Mas passados quinze dias, o médico operador, após minucioso exame, reconheceu que o cancro aparecera de novo e resolveu por isso sujeitar o doente a segunda e mais profunda intervenção, acompanhada de tratamento pelo rádio. Na noite seguinte á decisão médica, que era de sábado para domingo, sonhando o Irmão que estava a ensinar catecismo, como muitas vezes costumava fazer no colégio, pareceu-lhe que os seus pequenos ouvintes abriam alas, como que a dar passagem a alguem que chegava.

Neste momento — relata o próprio doente — apareceu no centro do quarto Nossa Senhora de Fátima. E logo surgiu junto dela outra senhora, vestida de branco, como uma enfermeira, a qual se aproximando da cama, me apertou nos braços. Nesse momento, reconheci nela minha própria mãe, falecida em Espanha há dez anos. Aproximou-se tambem a Virgem Santissima e ordenou a minha mãe que me abrisse a boca. Assim o fez e apontando para o sitio afetado, disse a Nossa Senhora:

— Aqui está o cancro.

Depois percorrendo com o dedo toda a região anterior do maxilar inferior, donde me tinham extraido os dentes exclamou:

Isto por aqui tambem está muito mal.

Disse então a Virgem Santissima:

— Curemos o que os homens não podem curar; e isto podem eles curar pouco a pouco.

A seguir Nossa Senhora de Fátima passou um algodão alvissimo pela parte cancerosa: senti me perfeitamente curado. Como fazia menção de levantar-me para subir e chamar o P. Reitor do Colegio (P. Arthur Mantoya, S. J.) que nesse momento eu via em sonhos assomar á porta do quarto, minha mãe conteve-me, ordenando-me não dissesse a ninguem nada do sucedido, até que o médico me comunicasse que estava perfeitamente curado. E acrescentou:

— Tambem lhe digo a doença que teve e que até a hora lhe ocultaram.

Antes de desaparecer, a Senhora de Fátima me recomendou que nas aulas de catecismo muito se os meninos a rezarem o Santo Rosario. Ao despertar na manhã seguinte fiquei persuadido de que estava perfeitamente curado.

Poucas horas depois, no entanto chegou o medico do Colegio disposto a fazer a operação. Com as luvas a postas e os instrumentos preparados fez me passar a sala de cirurgia. No preparo exame que fez, antes de operar-me sobre a mesa, comprovou o rumo estranho do mal e decidiu não ser necessaria a operação. O médico veio ver-me durante toda a semana e sem aplicar um remedio, contentava-se com dizer:

Está muito bem.

Segunda feira 26, [illegible] sobre a minha enfermidade. [illegible] a de um cancro. Comprovada [illegible] os por minha mãe [illegible]

Esta extraordinaria cura que se deu na tarde de 15 para 19 de Setembro de 1949, seis dias portanto antes da entrada triunfal da imagem de Nossa Senhora de Fátima na Capital da Colombia, está comprovada pelos atestados dos médicos.

Mensagem ao neo sacerdote

(Conclui na 4a. página)

co da paz que perfuma o santuario e em Ele acharás alivio para tua alma sacerdotal, maxime quando tudo conspirar contra ti, numa brusca mutação de todos os teus sonhos, no amargor desconcertante de todas as borrascas.

Bem o sabes: ali te sentiras sacerdote integral e serás compreendido d'Aquele que o não foi tambem dos homens; é ali que encontrarás paz, tranquilidade de tua ordem interior do espirito conturbado pelas vagas indomitas das paixões; é ali a estancia natural onde repousaras das canseiras a pestolicas, mergulhando tua alma na penumbra misteriosa da adoração no serviço fiel ao Deus escondido da Eucaristia por onde salvarás a almas confiadas a solicitude dos teus cuidados pastorais formando os adoradores em espirito e verdade para a gloria do Pai celeste.

Unidade do PSD

RIO, 31 — O governador Amaral Peixoto desmentiu em entrevista á imprensa que exista qualquer perigo de cisão nas fileiras pessedistas.

Pautação

As nossas oficinas gráficas estão aparelhadas para executar todo e qualquer serviço de pautação.

Tabela de preços na Mercearia na Cidade Alta e Gerencia deste jornal.

LEITURA PROIBIDA NA LOMBADA MUTILADO

Aviso

João Fabiano, quina a esta distinta freguesia que a partir de 1o. de Fevereiro vindouro, o telefone da Praça de automoveis da Cidade Alta, 1823, tomará o numero 2625, por determinação da Companhia Telefonica.

CASA DE SAUDE S. LUCAS
OPERAÇÕES — MATERNIDADE — CLINICA GERAL
INSTALAÇÕES MODERNAS — ENFERMAGEM HABILITADA
APARTAMENTOS
QUARTOS DE 1a. E DE CLASSE INTERMEDIARIA
Tratamento especialisado, permitido a qualquer médico da confiança do cliente.
RUA MAXARANGUAPE — TIROL
— NATAL —

Departamento da Fazenda

Tabela de Pagamento

O pagamento de vencimentos dos funcionários públicos estaduais referente ao mês de Janeiro obedecerá a seguinte tabela:

DIA 1o. — FEVEREIRO

Poder Judiciario: Desembargador, Juizes e Promotores da Capital;
Assembléia Legislativa.
Deputados, Pessoal da Secretaria e extranumerários;
Departamento da Fazenda
Diretoria Geral, do Expediente e Averbações, da Despesa e de Rendas e Fiscalização;
Governo do Estado, Secretaria Geral do Estado, Serviço do Pessoal e Conselho Penitenciario;
Contadoria Geral e Junta Comercial;
Pessoal em Disponibilidade;
Pessoal Aposentado: — da letra A e I;
Pensionistas do Montepio: — da letra A a F;
Policia Militar: — Oficiais do Quadro Ordinário e Praças da Policia Militar;

DIA 2 — FEVEREIRO

Poder Judiciario: — Juizes e Promotores do Interior e Secretario do Tribunal de Justiça;
Recebedoria de Rendas da Capital;
Departamento de Educação: — Professores Primarios da Classe F da Capital e do Interior;
Departamento Estadual de Estatistica;
Departamento de Assistencia aos Municipios;
Pessoal Aposentado: — da letra J a Z.
Pensionistas do montepio da letra G a L.
Departamento de Segurança Publica: — Diretoria Geral, Delegacia de Ordem Social e Investigação, Policia Maritima, Colonia Penal "Dr João Chaves", Inspetoria Estadual de Transito, Gabinete Médico Legal, Gabinete Fotografico, Gabinete de Identificação e Estatistica Criminal;

DIA 4 — FEVEREIRO

Departamento de Saude Publica: Diretoria Geral, Hospital de Alienados, Hospital "Evandro Chagas", Colonia São Francisco de Assis Sanatorio Getulio Vargas, Laboratorio de Saude e Farmacia;
Departamento de Segurança Publica — Delegacia de Policia e Fiscais Gratificados dos Delegados de Policia do Interior;
Departamento de Educação: — Professores Primarios da Classe I;
Departamento de Educação: — Regentes da Classe A 2 até letra A a I;
Repartição de Saneamento de Natal;
Departamento [illegible]

Recuperação e Assistencia Social;
Pensionistas do Montepio da letra M a Z;
Pessoal Reformado;

DIA 5 — FEVEREIRO

Departamento de Saude Publica: — Centro de Saude da Capital e Serviço de Saude do Interior;
Departamento de Educação: — Professores da Classe G;
Departamento de Educação: — Professores da Classe E;
Departamento de Educação: — Regentes A-2 da letra J a Z;
Departamento de Agricultura: — Pessoal Tabelado e extranumerario;
Departamento de Segurança Publica: — Casa de Detenção e Cadeias do Interior;

DIA 6 — FEVEREIRO

Departamento de Saude Publica: — Pessoal Extranumerario da Diretoria Geral, Assistencia Hospitalar e Ambulatorio;
Departamento de Educação: — Regentes da Classe A-2 da letra A a I;
Departamento de Educação: — Professores Primarios da Classe D;
Departamento de Educação: — Professores Substitutos;
Pensões Especiais: — da letra A a Z;
Departamento de Educação: — Professores de cursos profissionais e de trabalhos manuais;

DIA 7 — FEVEREIRO

Departamento de Segurança Publica — Extranumerarios em Geral;
Departamento de Educação: — Inspetores de Ensino, Zeladores e Pessoal Administrativo;
Departamento de Educação: — Regentes Classe A da letra J a Z;
Subvenções da Capital e do Interior;
Departamento de Educação — Pessoal Extranumerario em Geral Assistencia Dentaria Zeladores e Porteiros;

DIA 8 — FEVEREIRO

Funcionarios que não receberam nos dias precedentes;

DIAS 9 — 11 — 12 — FEVEREIRO

Funcionarios em Geral;

Nota — Nenhum pagamento de contas ou fornecimento, bem como "RESTOS A PAGAR", será efetuado fora dos dias designados para recebimento de vencimentos e pensões.

Diretoria Geral do Departamento da Fazenda, Natal, 26 de Janeiro de 1952

Boanerges Leitão de Almeida
Diretor Geral

JUVINO DOS ANJOS
SERVIÇOS DE CONTABILIDADE
Elaboração de planos de organização. Execução de sistemas contabeis e assessoria
Contabilista e Leiloeiro [illegible] Regional da Contabilidade do R. G. Norte
Rua Dr. Barata, 198 — 1º andar
Expediente das 8 as 11 horas

AVISO

A LIVRARIA ISMAEL PEREIRA, Comunica aos Professores e Alunos, dos Grupos Escolares, Escolas Reunidas e Isoladas, que recebeu todos os livros adotados pelo Departamento de Educação, para o corrente ano.

DESCONTOS ESPECIAIS PARA REVENDEDORES

MATRIZ
LIVRARIA ISMAEL PEREIRA
Rua Dr. Barata, 165 — Ribeira

FILIAL
LIVRARIA MODERNA
Pre. Gentil Ferreira, 136 — Cid. Leite

Labim/UFRN

Em foco a Ponte do Assú

Terá o nome de "Felipe Guerra" — 586 metros de extensão

RIO, 1º. — Em seu último despacho com o Ministro da Viação, o engenheiro Francisco Saboia, diretor geral do D.N.O.C.S. deu conhecimento ao titular daquela pasta da conclusão da concretagem da ponte sôbre o Rio Assú, no ramal de Mossoró, cuja construção havia sido iniciada em abril de 1948.

Trata-se de uma ponte de concreto armado com extensão total de 586 metros constituida por uma série de estruturas em vigas continuas com 2 vãos, tendo nas extremidades balanços ligados por vigas intermediárias simplesmente apoiadas, formando-se, assim, um conjunto continuo de 20 vãos, dos quais 18 de 30 metros e 2 extremos de 28 metros. Sua largura total é de 8,50 metros sendo 5,50 metros para a pista de rodagem e 3 metros para dois passeios laterais. As vigas principais estão apoiadas em 19 pilares de concreto e dois encontros do mesmo material, os quais têm suas fundações constituidas por estacas de concreto armado.

A ponte fica próxima à cidade de Assu, ponto de passagem do Ramal de Mossoró, que liga a Rodovia Central do Rio Grande do Norte á Transnordestina no Ceará, fazendo parte, assim da Rodovia Panordestina do Plano Rodoviário Nacional.

Com exceção da ponte sôbre o Rio S. Francisco, era a única grande obra darte que restava construir para se completar a ligação das Rodovias Centrais integrantes do Plano Rodoviario do Departamento Nacional de Obras Contra as Sêcas elaborado em 1932.

Quando esteve no Nordeste o ministro Souza Lima escolheu a denominação de "Felipe Guerra" para a ponte ora, pronta, como homenagem ao desembargador Felipe Guerra, recentemente falecido, e autor do notável trabalho "Sêcas contra Sêcas", um dos documentários mais interessantes sôbre o grande flagelo nordestino.

Essa ponte eleva para 1669 o número de pontes e pontilhões já construidos pelo DNOCS, sabendo-se que o número de outras obras é de 6.675.

Natal, ponto visado

Nova turma de pilotos civis

Festividades amanhã, no campo de pouso "Salgado Filho"

Conforme vimos noticiando realiza-se amanhã a solenidade de entrega de brevets aos rapazes que concluiram o curso de pilotos pelo Aero Clube do Rio Grande do Norte.

Do programa organizado consta missa ás 7 horas em ação de graças, na catedral, e á tarde, ás 3 horas vôos e demonstrações de acrobacias, com a cooperação de oficiais da FAB, no Campo de Pouso "Salvado Filho", em Capim Macio.

São os seguintes os brevetandos que compõem a da turma de Pilotos Civis do Aero Clube: Antonio Gazzaneo Cabral, Francisco Avelino dos Santos, Itamar de Sá, José Elizio Bezerra Cavalcanti, José Limeira da Silva, José Robert Perrine, José Sampaio de Souza, Joselino Sampaio de Souza, Manoel Januario Cabral e Wilton Pinheiro de Lima.

Para orador da turma foi escolhido Wilton Pinheiro de Lima, paraninfo o dr. Ruy Augusto Pereira do Lago, e homenageador o dr. José Calvalcanti Melo, Cel. aviador Homerio F. Kocler, Major Aviador Roberto Hipolito da Costa e Dr. Dioclecio Dantas Duarte.

Para transporte das pessôas especialmente convidadas e das demais que quiserem participar das festividades, haverá onibus da Base Aerea os quais partirão do Grande Ponto ás 14,30 horas de amanhã.

Afim de assistirmos as solenidades de amanhã recebemos atencioso convite do Presidente daquela sociedade snr. Sergio Severo e dos brevetendos.

Atividades comunistas

RECIFE, 1o. — O "Diario de Pernambuco" assim comentou as recentes declarações do processo de Prestes:

"Diz o promotor Orlando Ribeiro de Castro que os comunistas estão preparando outra vez a bernarda e o Nordeste vai ser o ponto preferido.

Nem podia ser doutro modo. O Nordeste é a grande área estratégica do continente. Quem tiver o Nordeste e a Africa tera o Mediterrâneo.

Numa hora desta, é inacrivel que os partidários do regime democrático se enfraqueçam em descabidas e estúpidas lutas intestinas, **deixando o flanco aberto ao inimigo. Quem deve estar lambendo os beiços, vendo a desunião e a luta intestina, são os agentes stalinistas.**

Natal e o Recife, segundo o depoimento do promotor, serão os pontos visados de preferencia. Há pouco houve aqui um roubo de munições, armas e fardamentos do 7a. Região. Quem roubou êsse material?

Os vermelhos, para fazer a revolução".

Até um Ministro do S.T.F. no "Presidium de Honra"

Os comunistas do Congresso de Paz põem em pratica a politica de envolvimento: "Stalin ou o Brasil"

Delegações comunistas que estão comparecendo este "II Congresso Brasileiro dos Partidarios da Paz", que ora se realiza em Niteroi, rumaram para o Saco de São Francisco, escolhendo-se á sede do Maritimo P. C." onde se realiza uma festa campestre.

Três composições elétricas da Cantareira transportaram os "congressistas" da praça Martin Afonso ao Saco. Marcada para as 9 horas., a partida ocorreu a essa hora, sem incidentes, seguindo alguns carros, entretanto, quase, vazios. Mais tarde, isto é, no decorrer do dia, as delegações retardatarias tomaram de assalto os bondes da carreira, superlotando-os.

Os frequentadores habituais dos domingos do pitoresco arrabalde não gostaram da concorrencia, tanto mais quanto os soviéticos brasileiros, particularmente as damas, levaram os seus "maillots" e espreguiçaram-se em grupos pela praia das Charitas, procurando confundir-se com os banhistas sem côr politica.

APARATO POLICIAL

A Delegacia de Ordem Politica, que autorizou a realização do "Congresso" tambem não se apôs á festa campestre e esta transcorreu sob as suas vistas. Não foram permitidos "pelotões" nem faixas. Todavia, na praça Martin Afonso e na praia de Icaraí as providencias do [illegible] de procedencia [illegible] com esses diversos. Foi [illegible] ou não? Pelo menos [illegible] Brasil?

[illegible]

[illegible]

[illegible]

OS MAJORAIS DO "CONGRESSO"

[illegible] Sr. Abel Chermont, [illegible] Presidium de Honra" do "Congresso": Frederick Joliot Curie, Gabriela Mistral, prof. Du Bois, ministro Heitor da Costa, do nosso Supremo Tribunal Federal, arquiteto Abdesaman Buzlamah, monsenhor Lostra do Maia Filho, do Estado do Rio; e Rafael Perez Borges, do Rio Grande do Sul.

Aplicando a costumeira tática envolvente, os comunistas, por proposta do Sr. Abel Chermont, aclamaram como participantes do "Presidium de Honra" do "Congresso": Frederick Joliot Curie, Gabriela Mistral, prof. Du Bois, ministro Heitor da Costa, do nosso Supremo Tribunal Federal, arquiteto Abdesaman Buzlamah, monsenhor Lostra calice Hipólito e deputado Campos Vergal.

INCIDENTE NO SACO DE S. FRANCISCO

Quando animados se desenrolavam os trabalhos dois policiais quizeram entrar no resinto dos congressistas no Saco de S. Francisco. Estes, porem, se opuseram, surgindo daí um incidente que poderia ter tido consequencias mais graves.

O Secretario da Segurança do Estado [illegible] Rio [illegible] pôs fim ao incidente tendo sido sua presença bem recebida pelos congressistas que o saudaram com um discurso. O coronel respondeu dizendo ser amigo da paz e inimigo dos [illegible] listas sob qualquer forma. Mais tarde, [illegible] sente tambem [illegible] sessão plenaria realizada no Cassino Icaraí.

A Terceira Força

RIO, 1o. — Os debates em torno da terceira força continuam desencontrados. Agora, chega-se a dizer que o PSP tambem desejaria integrar a terceira força. Entretanto, o sr. Café Filho disse que não vê consistencia na mesma.

A ORDEM

Propriedade do Centro de Imprensa S. A.

ANO XVI - Rio Grande do Norte — Natal — Sexta-feira, 1 de Fevereiro de 1952 — N. 4792

Mais refinaria

A Socony Vacuum Oil Co. anunciou ter concedido licença para a construção de uma unidade de "cracking" de petroleo, termo-catalitica, com a capacidade nominal de 25.000 barris por dia, para uma empresa particular brasileira — Refinaria-Exploração de Petróleo União S.A. A empresa capital 16.7 milhões de dólares e é chefiada por Alberto e Bento Soares Sampaio, irmãos, com grandes interesses industriais no Brasil.

A nova empresa será estabelecida em Capuava, a 32 quilometros de S. Paulo. O petróleo bruto virá por um oleoduto que parte de Santos.

LEIA A ORDEM e verifique se você não está liberando diariamente alguma coisa para o bem do seu espirito.

Atividades anti-brasileiras

Necessidade de uma lei para coibi-las

RIO, 1.º (Radiopress) — "Tribuna da imprensa" publica:

— O snr. Lourival Fontes tem conversado com figuras do nosso mundo politico sôbre a necessidade de uma lei para coibir "atividades anti-brasileras".

Alega o secretário da presidência que o govêrno não está devidamente aparelhado para combater o comunismo. Apesar do Partido Comunista encontrar-se na ilegalidade, seus jornais e atividades paralelas continuam funcionando ao mesmo tempo que estão em exercicio de mandatos legislativos autênticos representantes comunistas.

O senhor Lourival Fontes não faz referências aos comunistas infiltrados no govêrno, mas sustenta que o comunista não pode ser militar ou funcionário público.

A fim de preparar clima á elaboração da "lei contra atividades anti-brasileiras", a "Ultima Hora", [illegible] confar, em sua redução, com alguns instrumentos do Partido Comunista, vai iniciar, por determinção superior, uma série de reportagens anti-soviéticas.

Aberta a Carteira

O IAPI — Dez mil pretendentes

RIO, 1o. — Foi aberta, hoje, a carteira predial do IAPI. Dez mil pessôas estão interessadas.

PRONUNCIADA

RIO, 1o. — Foi pronunciada, devendo ir a juri a sra. Hebe Mascarenhas, que matou o seu marido, capitão Roberto Brandão Mascarenhas de Morais.

O cardeal batisa presos

RIO, 1º — Dez detentos do Presidio do Distrito Federal, antiga Casa de Detenção, foram [illegible] batizados, no altar [illegible] improvisado no pátio da cadeia, pelo cardeal d. Jaime de Barros Câmara.

A cerimonia foi [illegible] todos os presos e [illegible] autoridades, entre as quais o chefe da Policia e diretor do Presidio [illegible] Paulo Pinto, capitão Vitorio [illegible] Pereira, [illegible] Leonardo [illegible] Pires, [illegible] Penitenciaria [illegible] Pinto [illegible] Lyra.

Outras [illegible] foram [illegible] batizados [illegible]

Um dos [illegible] discursou [illegible] o carcereiro do [illegible] geral, tendo [illegible] frisado [illegible] [illegible]

Barreto Pinto com diploma

RIO, 1o — O sr. Barreto Pinto compareceu ao TRE afim de receber o seu diploma de deputado.

TENHA SEMPRE A MÃO UM EXEMPLAR DA A ORDEM

Decrescentes

Os rendimentos da Agricultura Brasileira

Dados referentes á produção agricola do Brasil

Se realmente o valor da produção aumentou de 113% entre 1946 e 1951, isto não quer dizer por forma alguma, que se esteja produzindo mais e melhor.

Os próprios fatos atestam para testemunhar o contrario, pois não somente no Rio, como noutros pontos do país há falta de produtos que, aliás, há pouco, superavam normalmente as necessidades do mercado interno.

O que se tem de considerar, em primeiro lugar, naquela comparação, é que o aumento percentual não passa de aparencia, de ilusão ottica de fumaça, porque o valor de hoje não tem a [illegible] capacidade [illegible] de 1946.

[illegible] A desvalorização da moeda tornou-se cada vez mais acentuada, á medida que os meios se [illegible]

ACRESCIMOS BEM MODESTOS

Pesquisando [illegible] agricola nos dois anos referidos, há que buscar elementos na área cultivada. E se verá então, que o acrescimo foi apenas de 15%.

Executado o trigo — que ocupava 301 mil hectares em 1946 e 705 mil em 1951, com o aumento, portanto, de [illegible] — as [illegible] tiveram desenvolvimentos ponderaveis, mas, ao reverso incrementos bem modestos, como o arroz, algodão, café, cana, feijão e milho, que constituem as mais importantes variedades agricolas.

QUEDA NO RENDIMENTO

O que mais impressiona [illegible] situação [illegible] do país, é a queda no rendimento por hectare cultivado. De 1946 a 1951, algodão, arroz, [illegible] feijão, [illegible] milho, [illegible] [illegible] [illegible]

Labim/UFRN

CENTRO DE IMPRENSA S. A.
Séde — Rua Dr. Barata, 216 — NATAL
Presidente — OLIMPIO PROCOPIO DE MOURA
Gerente — YOLANDO OCCHIPINTI

A ORDEM

DIARIO VESPERTINO
(Circula desde 14-7-1935)
Diretor — OTTO GUERRA
Secretário — XAVIER PINHEIRO

TELEFONES

Direção 20-78 — Gerência 12-42 — Redação 12-22 — Presidencia 12-80

ASSINATURAS
Ano .. .. Cr$ 150,00
Semestre 80,00
Trimestre 45,00

VENDA AVULSA
N. atrasado 1,50
N. do dia .. .. Cr$ 1,00

PUBLICAÇÕES — TABELA NA GERENCIA

REPRESENTANTES

RIO:—A. S. LARA, Senador Dantas, 45-1.º andar — Fone 22-3914
S. PAULO: — Raul Sassamayor, Rua Felipe de Oliveira, 21 8.º andar Fone. 30-272

SOCIEDADE

O PENSAMENTO UNIVERSAL

Nenhuma criatura foi mais "outro Cristo", mais "cristã", do que Maria, a Mãe de Cristo. — P. Raul Plus, S.J.

ORIENTANDO

Há pessoas particularmente predispostas à gripe: os mal alimentados, esgotados, portadores de infecções crônicas e anomalias do nariz e da garganta, tais como rinites, amidalites, faringites, desvios do septo nasal, vegetações adenóides e outras.

Mantenha o organismo em condições de reagir ás infecções, alimentando-se bem, evitando o cansaço excessivo (esgotamento) e curando-se das doenças crônicas. — (SNES).

RECEITA DO DIA

PAEZINHOS BRANCOS — 2 xicaras de leite, 3 ovos, 1/2 colherinha de sal, 1 colher de manteiga, 3½ xicaras de farinha branca.

Mistura-se tudo e bate-se por 10 minutos. Põe-se em forminhas untadas com azeite, e levam-se ao forno.

FARMACIAS DE PLANTÃO

Farmacia Santa Terezinha — Praça Augusto Severo, 81 — Ribeira — Fone 10-44.

Farmacia Almeida — Rua João Pessoa — Cidade Alta.

Farmacia Navarro — Rua Amaro Barreto, 13-02 — Alecrim — Fone: — 11-80.

FAZEM ANOS HOJE:

SENHORAS:

Josina Escolástica, esposa do sr. João Juvenal, residente em Currais Novos.

— Zuila Chaves Leite, esposa do dr. José Carlos Leite, cirurgião dentista nesta capital.

— Evalda de Almeida Maciel, esposa do sr. Antonio Manso Maciel.

— Tarcilia Cavalcanti, viúvo sr. José Elisio Cavalcanti.

— Lêda Batista Gurgel de Melo, esposa do sr. Manoel Benicio de Melo Sobrinho.

SENHORES:

João Sérgio do Rego, residente em Flores.

— Demócrito Coriolano de Medeiros, comerciante nesta praça.

— Rossini Azevedo, comerciante nesta praça e conhecido esportista.

— Anibal Délio da Silva, escrivão em Ceará-Mirim.

SENHORINHAS:

Profa. Belém Câmara, da Escola Normal de Natal.

— Perina Andrade de Araujo, filha do falecido joaquim Andrade de Araujo.

MENINOS:

Brigido Ferreira Pinto.

— Janilson Rego.

MENINAS:

Alvina, filha do falecido Miguel do Nascimento.

Deus na terra

OTTO GUERRA

Jesus Cristo morou por algum tempo aqui na terra. Eis um fato histórico absolutamente incontroverso, admitindo pela crítica historica mais rigorosa, jazendo por terra as contestações surgidas no decorrer dos tempos. Prova-se por fontes cristãs, judaicas e pagãs.

Tambem não há duvida que Ele tinha ensinado uma doutrina altamente elevada, como nunca houvera o mundo escutado.

Mas a Igreja Católica não se contenta apenas em afirmar essa presença historica de um personagem que se chamou Jesus Cristo. Ela sustenta, sem desfalecimentos, ontem, como hoje, como sempre, que o Cristo é Deus e Homem verdadeiro. E depois de haver morrido numa Cruz, no alto do Calvario, ressurgiu dos mortos, ao terceiro dia.

Já S. Paulo, em suas pregações, apenas vinte anos depois de semelhantes acontecimentos dizia, com a maior franqueza:

"Se o Cristo não ressuscitou, vã é nossa pregação, vã, igualmente, a vossa fé". (1)

Por conseguinte, a ressurreição de Jesus Cristo é a prova clássica do cristianismo. Todas as outras estão subordinadas a esta prova principal. (2)

Cremos os cristãos que Jesus Cristo haja ressuscitado. E ha prova testemunhal abundante. (3) Neste caso, não será absurdo que seja Deus, ao mesmo tempo que Homem.

Pode-se verificar, ao longo da historia da Igreja, o empenho incessante em sustentar a dupla natureza humana divina de Jesus Cristo, contra todas as heresias levantadas. Mesmo contra aquelas que exaltavam tanto a divindade, ao ponto de eclipsarem a humanidade.

Ora, admitida a vinda de Jesus Cristo á terra reconhecida a sua ressurreição, dentre os mortos, o que equivale a proclamar-lhe a divindade, forçoso será concluir que um Deus não terá vindo á terra num cruzeiro turistico, em goso de férias, mas, para um fim preciso.

A Incarnação torna-se, então, o maior acontecimento da historia universal, a deixar longe os que já ocorreram e mesmo hão de suceder, pois transformou substancialmente o proprio ritmo histórico, introduzindo a semente da regeneração eterna.

Seria o cúmulo que Deus baixasse à terra, convivesse conosco, tornando-se um dos nossos e no fim de tudo isso as coisas continuassem como dantes.

(1) S. Paulo — 1 Cor. XV, 14

(2) D. Anscario Vonier: Vitoria de Cristo. Ed. Lumem Christi-Rio

(3) — São onze as apanições de Cristo, depois da morte anterior são incontestes.

PANAIR DO BRASIL, S.A.

AGORA OS CONFORTÁVEIS MISTOS!

— 25 % DE ABATIMENTO —

DIARIAMENTE, PARA AMBAS AS DIRECÕES, COM EXCEÇÃO DA SEGUNDA-FEIRA

Agencia no Grande Hotel

TEL. 10-39

O JORNALISMO É UM DOS PODERES DO REGIME DEMOCRATICO. — Bowles.

Um por cento

Por AL NETO

Aos 73 anos de idade, Plácido de Melo continua lutando para que os trabalhadores consigam empréstimos a juros de 1% ao ano.

Esta é a finalidade de um movimento que se intitula Federação das Caixas Rurais, e do qual Plácido de Melo é o orientador.

Há mais de meio século que este homem idealista e profundamente cristão se dedica a organização destas caixas rurais.

O movimento — que tem um cunho nitidamente cristão — originou-se no sul da Alemanha, e difundiu-se pelos paises católicos da Europa, chegando ao Brasil em 1903.

A primeira caixa foi fundada no Rio Grande do Sul pelos padres jesuitas.

Depois da aprovação da lei de 1907, que regula o credito Plácio de Melo foi ao Rio Grande do Sul para reorganizar a caixa que ali havia sido fundada em 1903.

E desde então, Plácido vem batalhando pelo movimento, tendo ja conseguido fundar 10 caixas do Distrito Federal.

"Entretanto — diz ele — precisamos fundar muitas mais para que o movimento realmente possa fazer obra de grande alcance.

"No Rio de Janeiro precisamos de umas 200 caixas."

Plácido de Melo explica que cada caixa de credito opera somente com os trabalhadores residentes no distrito em que foi fundada.

Assim, por exemplo, a caixa de Jacarepaguá só concede créditos aos moradores de Jacarépaguá.

A Federação das Caixas Rurais, contrariamente a outras instituições de crédito, não tem por objetivo auferir lucros.

Plácido de Melo expõe o objetivo do movimento nas seguintes palavras:

"Nosso ideal é defender a familia, o direito de propriedade e os fundamentos cristãos da sociedade brasileira.

"Para isso, tratamos de ajudar os trabalhadores a progredir a viver melhor e possuir casa propria.

"No dia em que o nivel de vida do povo for elevado, teremos uma casa propria para cada brasileiro, que terá assim um lar, o comunismo — que é a maior ameaça dos nossos tempos — definhará, começará a murchar e morrerá como planta maldita que a terra recusa".

Neste sentido, Plácido de Melo conta-me o caso de um grupo de socialistas, ou comunistas, que se instalou na cidade de Berthem, na Belgica.

Os esquerdistas começaram a fazer forte propaganda socialista, especialmente contraria ao direito de propriedade.

Os diretores da Caixa Rural de Berthem — que é poderosa — reuniram-se e resolveram doar a cada um dos esquerdistas um pedaço terra.

"A proporção que iam se tornando proprietarios — conta Plácido de Melo — os esquerdistas iam esquecendo a teoria socialista e, atualmente, nenhum daqueles que formam o grupo original faz qualquer propaganda de esquerda".

Além das Caixas Rurais Plácido de Melo tem uma outra preocupação: é a Radio Vera Cruz, a emissora católica do Distrito Federal.

"Lutamos na Vera Cruz — diz Plácido de Melo — com grandes dificuldades financeiras.

"Porisso não podemos fazer tudo o que desejamos. Nem pretendemos comparar-nos com as grandes ricas.

"Mas temos a satisfação de poder afirmar que a pequenina Vera Cruz é uma estação pela qual se transmitem os melhores programas capazes de melhorar, de uma ou outra forma, o nivel intelectual e principalmente moral do nosso povo".

QUÉBRE A CABEÇA TAMBÉM...



— O presente problema de Palavras Cruzadas encerra uma frase diretamente relacionada com a distribuição de energia elétrica local. Acho que não será muito dificil construir essa frase, depois de respondidas todas as perguntas aqui apresentadas, de vez que a solução não está muito longe do leitor.

— E por falar nos meus serviços, nunca será demais frisar que "a transmissão, a transformação, e a distribuição de energia elétrica, além de exigir uma grande inversão inicial em máquinas e equipamentos, requer continuamente somas consideráveis para cobrir não só o custo cada vez mais elevado de operação como também o da conservação do serviço que prestam à nossa cidade".

HORIZONTAIS: 1. Solicita - 2. Vogal - 3. Ato de transmitir - 4. Preposição - 5. Detem - 6. Qualquer - 7. Vasto - 8. Vogal - 9. Apreciáveis - 10. Constantemente - 11. Igualmente - 12. Reclamar - 13. Trabalho - 14. Alimente-me - 15. Preposição - 16. Contração pronominal - 17. Preposição - 18. Que menos tem subido de preço nestes ultimos anos - 19. Aparelhos; engenhos - 20. Conjunção - 21. Feminino de nosso - 22. Vogal - 23. Metrópole.

VERTICAIS: 1. Conjunção - 2. Tapar - 3. Manutenção - 4. Patrachos - 5. Sozinho - 6. Boa - 7. Alto - 8. Ocasião - 9. Vogal - 10. Acidoses - 11. Conversão - 12. Conta barata - 13. Preço - 14. Serviço de entrega - 15. Contração pronominal - 16. Inverso de menos - 17. Preposição - 18. Primeira letra de um nome - 19. Intervenção cirurgica - 20. Conjunção - 21. Negativa - 22. Ato de inverter - 23. Temos saudade - 24. Vogal - 25. Longe - 26. Alguma

CIA. [illegible] DO BRASIL

AV. TAVARES DE LIRA 152 NATAL

MUTUADO!

Efemérides Estaduais

FEVEREIRO — 1

1890 — Por decreto no. 12 a denominações de Imperatriz, Principe e Vila Imperial da Paparí passaram a Martins, Seridó e Paparí.

1897 — Passa o jornal A Republica a ser matutino, circulando diariamente.

1915 — Chegam até a praça de Areia Preta os bondes da Empresa Força e Luz.

1918 — Inauguração da estação telegrafica de Vitoria.

1944 — Fazem em Anzio dos Reis o dr. Alberto Maranhão, ex-governador do Estado.

Banco de Mossoró S.A.

O Conselho Diretor do BANCO DE MOSSORÓ S/A., de acôrdo com o estatuido pelo art. 99, do decreto-lei no. 2.627, de 26 de setembro de 1940, comunica a todos os Snrs. acionistas que, a começar desta data, se acha na séde social, a rua Cel. Vicente Saboia, no. 52, para ser submetido a fiscalização e exame, o seguinte:

a) — Relatorio do Conselho Diretor sobre a marcha dos negocios sociais, no exercicio findo, e os principais fatos administrativos;
b) — Copia do Balanço e da conta "LUCROS E PERDAS";
c) — Parecer do Conselho Fiscal;
d) — Lista Geral dos Acionistas e,
e) — Lista das transferencias de ações

Mossoró, 31 de Janeiro de 1952

Osmydio Jovino de Oliveira — Diretor — Presidente
Henrique Maciel de Lima — Diretor - Gerente.

Pedro Fernandes Ribeiro — Diretor — Secretario

Francisco Ferreira Souto Filho — Diretor — Tesoureiro

CASOS & COISAS

Esta nossa cidade está progredindo muito, não há duvida. Quasi tudo que é permitido ao homem presenciar, dentro de certo e limitado privilegio de simples mortais, temos visto ou se tem dado noticia em Natal. Coisas banais, ás vezes, mas tambem acontecimentos sérios, destes de arrepiar cabelos...

Pelo que temos ouvido dizer por aí, não em esquinas em casa de familia séria e decente, a feiticaria tem seus fans nesta quinta praça metropole potiguar. Sabiamos, apenas, que somente certa classe de gente dava-se á pratica da macumba e de "serviços", "consertos", etc. Entretanto, a feiticaria está fazendo parte do rol das elegancias de muita gente boa, da melhor sociedade até...

Esta se tornando comum a fuga em procura das tendas de renomados feiticeiros que se localizam em pontos afastados da cidade. Os supersticiosos preferem a estes, pelo mistério e ambiente excitante de que se revestem os seus "trabalhos" de feiticeira, do que os chamados professores de ciências ocultas, ou popularmente as **madames da quiromancia**, da bola de cristal, telepatas, que tais...

Não, o sensacional, o chic e moderno, é procurar-se os pretos-velhos, as horas mortas da noite, para se encomendas de ordem espiritual, como se esses pobres ignorantes, mas espertalhões para cobrar gordos pagamentos pelos seus serviços, fossem donos da felicidade ou tivessem um poder sobrenatural para curar as tristezas de muitos satisfazer os gôstos de outros ou tomar a inteligencia de alguns. E como ha mercados, a feiticaria vai se sustentando para todos os gostos, todos os bolsos, feiticaria vai se sustentando e fazendo dinheiro.

[illegible] Melo, há muito [illegible] melhor que os [illegible] o pacha [illegible] como feiticeiro de [illegible] reputação.

Além [illegible]

[illegible] cobrar [illegible] destes, como se [illegible] tivessem [illegible] de casa de [illegible] Por [illegible] quiser [illegible] respectivos [illegible] qualquer [illegible] [illegible] [illegible]

M. de A.

WILSON GURGEL CUNHA

CLINICA DENTARIA NOTURNA

TERÇAS E QUINTAS — Das 18 às 21 horas
AOS SABADOS — DAS 14 às 17 horas
Av. Rio Branco [illegible] 658 — A [illegible] TERREO FONE [illegible]

DELEGACIA DO MINISTERIO DO TRABALHO
Fiscalização do Salario Minimo

Esta Delegacia [illegible] aviso, mais uma vez, aos [illegible] empregadores, da Capital e do Interior, de que a partir da primeira semana de fevereiro proximo, inicia-

[illegible]

[illegible] SINDICALIZADOS

[illegible]

Natal, [illegible]

[illegible]

CAFE' RIO GRANDE

O proprietario do Cafe Rio Grande, avisa a sua distinta freguezia, que continue colecionando os saquinhos vasios. — Cada 1º saquinhos terá direito a valiosos premios. — Junte 10 sacos vasios de Cafe Rio Grande e va ao Mundo Potiguar, a Rua Dr. Mario Negocio, 1116 e informe-se das grandes vantagens que lhe oferece o PURO E SABOROSO CAFE RIO GRANDE

Labim/UFRN

Empossado ante-ontem na Presidencia da FND o Capitão Fernando Leitão

Esteve presente o Prefeito Crezo Bezerra -- Outras notas da Assembleia Geral

Foi empossado na Presidencia da Federacao Norte Riograndense de Desportos, o Capitão Fernando Leitão e o Vice-Presidente Emanuel Rivadavia, na Assembléia Geral Ordinaria de ante-ontem.

Iniciando os trabalhos, o Presidente José Emerenciano convidou o Prefeito Crezo Bezerra a tomar assento a mesa que presidiu aquela sessão, logo após a leitura do Relatorio das atividades de 1951.

Em seguida, foram entregues aos campeões de remo, nas diversas categorias, ás taças conquistadas na última regata. Ao Dr. Silvino Lamartine, Presidente do Centro Nautico foi entregue o diploma e a taça de campeão em 1951.

O Prefeito Creso Bezerra passou ás mãos do Sr. Rui Barreto, as taças e os diplomas que couberam ao América, nas duas categorias de futebol.

A POSSE DO CAP. LEITAO

Apos a apreciação do Relatorio que foi aprovado, o Capitão Fernando Leitão empossou-se no cargo de Presidente da FND tendo pronunciado breves palavras.

REPRESENTAÇÃO DOS CLUBES FILIADOS

Foram representados os clubes filiados á FND, pelas seguintes pessoas:

Rui Barreto (America); Miguel Seabra (Santa Cruz) Clovis Mota (Alecrim); Djalma Maranhão (Atletico); Miguel Flores (Riachuelo); Rossini Azevedo (Centro Nautico) e Nagib Salha (Sport).

Estiveram ausentes os representantes do Potiguar e do ABC.

Em nome dos clubes que elegeram s. s. falou o Sr. Djalma Maranhão.

Após ser levantada a sessão, foi prestada uma homenagem a Agenor Coelho Rodrigues, antigo servidor da FND, falecido no desastre de avião, do Rio do Sal, falando no momento o Dr. José Emerenciano e o Sr. Djalma Maranhão.

Reiniciando a sessão, foi a ata aprovada sem emenda, tendo a mesma sido lida pelo Secretario "ad hoc" José Clementino Bessa, encerrando-se logo após.

As medalhas que seriam conferidas aos campeões aspirantes e titulares do America, não puderam ser entregues, ficando para outra ocasião.

LIVRE-SE DA TOSSE
E DEFENDA OS
SEUS BRÔNQUIOS COM
BENZOMEL

AMANHA São Luis AMANHA
VICTOR MATURE, LIZABETH SCOTT e LUCILLE BALL em
Tormento de uma Gloria
HOJE S. LUIS HOJE
Matinée ás 15.30 — Soirée ás 20 horas
LAWRENCE TIERNEY em
O Crime da Estrada
Grande filme policial !
Os perigos de Nyoka
Sexta serie
AMANHA No REX AMANHA
VIVIANE ROMANCE e MARCEL DALIO em
Maya a Desejável
Uma produção francesa ! ! !
HOJE REX HOJE
Matinée ás 15.30 — Soirée ás 20 horas
GEORGE MONTGOMERY, RUTH ROMAN e ROD CAMERON em
A Filha da Foragida
A filha de Bele Star, tão perigosa e formosa, como sua progenitora! Um super western de luxo, repleto de ação, suspense e aventura !
São Pedro — Hoje
Matinée ás 15.30 — Soirée as 20 horas
Bomba e a Pantera Negra

Pautação

As nossas oficinas gráficas estão aparelhadas para executar todo e qualquer serviço de pautação.

Tabela de preço na Gerência deste jornal.

Como você formaria a nossa seleção?

Novos pronunciamentos a nossa enquete:

Tamires Macedo, torcedor do Atletico, escalaria: Ribamar, Toré e Cuica; Barbosa, Pretinho e Renato; Abel, Amauri, Tidão, Jorginho e Tico.

Valdemar Alves de Araujo, fan do America: Ribamar, Barbosa e Dico; Amauri, Pretinha e Cuica; Dieb, Jorginho, Herondino, Renato ou Pernambuco, e Tico ou P. Izidro.

Indicador Profissional

ADVOGADOS

ANTONIO TOSCANO CAVALCANTI
ADVOGADO
Escritório: Rua Acre, 55 -- 5.º andar — sala 507
FONE: 43-1396
Residência, Rua Hilário de Gouvêa, 88-ap. 302
FONE: 37-4662
RIO DE JANEIRO

OTTO GUERRA
ADVOGADO
Escritório: Rua Dr. Barata, 216 — Ribeira
FONE — 2076
Residencia: Rua José Pinto, 277 — Cidade Alta
FONE — 1434

VICENTE DE SOUZA
Advogado
Escritorio e residencia: Rua Fonseca e Silva, 1105 — Fone: 23-64 — Alecrim Natal.

MEDICOS

DR. ALVARO VIEIRA
Chefe de Clinica cirurgica do Hospital Miguel Couto
CIRURGIA GERAL — DOENÇAS DE SENHORAS
ELETRICIDADE MEDICA
Consultório: — Av. Duque de Caxias, 198 (Terreo)
Horário: Manhã — 9 as 12 Tarde — 15 as 18 horas
Fone: 12-84
Residência: Avenida Getúlio Vargas, 704 — Fone: 14-23

Clinica de senhoras
DR. ETELVINO CUNHA
ESPECIALISTA
Curso de aperfeiçoamento no Rio de Janeiro e São Paulo
DOENÇAS DE SENHORAS — PARTOS
Ondas ultra-curtas, bisturi eletrico, eletro-coagulação, etc.
CANCER — TUMORES
Consultas: das 15 horas em diante exceto nos sábados
Consultório: Rua Cel. Bonifácio, 222 — Fone 10-82
Residência: Rua Joaquim Manoel, 590 — Fone 14-95
Petropolis—Natal

DR. EUCLIDES FERNANDES GURJÃO
CLINICA GERAL
Das 15 horas em diante
Residencia — Rua Ana Neri, 339
Consultorio — Rua Princeza Izabel — Edificio Cruzeiro — Fone 2292

DR. EZEQUIEL FONSÊCA
PARTOS E DOENÇAS DAS SENHORAS
Cons. Praça João Maria, 64 - 1.º - Tel. 1071
Expediente: - das 7 as 9 diariamente
Residencia — Av. Deodoro, 530 — Tel. 1387

DR. JOAQUIM LUZ
PARTOS — DOENÇAS DE SENHORAS
ESPECIALISTA
Ondas curtas, eletro-coagulação — Bisturi elétrico
Consultas das 14 horas em diante
Consultório — Rua Ulisses Caldas, 82-1.º andar
Residência — Avenida Prudente de Morais, 630

DR. HERMANCE PAIVA
CLINICA MEDICA — VIAS URINARIAS
Cons. Rua Rio Branco, 580 1.º Fone 2477
Residencia — General Osorio, 218
Horas — 14 as 18 hs
NATAL — Rio Grande do Norte

DR. EDUARDO CAVALCANTI
MEDICO — OCULISTA
Avisa aos seus clientes, que estará em Natal a partir do dia 15 de janeiro corrente
Informações com o Dr. Hermance Paiva, Av. Rio Branco, 580 1º Cidade Alta e Jorge Mario, Natal Studio, Rua Vigario Bartolomeu, 1 - 1º Andar - Telefone 2068 — Natal

CLINICA DE CRIANÇAS
— DO —
DR. FERNANDO MEDEIROS
PUERICULTURA — PEDIATRIA
Consultorio e residencia: Presidente Quaresma, 353 — Alecrim — Fone 1693
Consultas: 10 ás 11 e 15 ás 18 horas

DR. OLAVO MEDEIROS
Doenças da pele e sifilis
Chefe da clinica dermatológica do Hospital "Miguel Couto"
Consultório: — Rua Ulisses Caldas, 86-1.º andar
Das 15 horas em diante
Residência: Avenida Campos Sales, 624 — Telefone 17-64

DR. OLAVO MONTENEGRO
DOENÇAS DA NUTRIÇAO, GLANDULAS ENDOCRINAS
(Obesidade, Magresa, Nervosismo, Diabetes, Reumatismo)
METABOLISMO BASICO
CLINICO DE ADULTOS E CRIANÇAS
Consultório: Cel. Bonifácio, 222 Telef. 10-82
Residência: Avenida Deodoro, 690 Telef. 18-58
— NATAL —

DOENÇAS NERVOSAS E MENTAIS
DR. OTTO JULIO MARINHO
DIARIAMENTE DAS 15 AS 17 HORAS
CONSULTORIO:
AV. RIO BRANCO, 589 — 1.º ANDAR

DR. PAULO SOBRAL
DA MATERNIDADE JANUARIO CICCO
Ondas curtas — Eletro-coagulação e Bisturi Eletrico
Partos e Doenças de Senhoras
Consultório: Praça Pe. João Maria 74
Residência: Av. Prud. de Morais, 743
Consultas de 9,30 às 11,30 e das 14 às 17 horas
Natal — Rio Grande do Norte

DR. RICARDO BARRETO
Diretor do Hospital de Alienados
DOENÇAS MENTAIS E NERVOSAS
Consultório: Rua Dr. Barata, 210-1.º — Fone 11-20
Residência: Av. Deodoro, 638 — Telefone 13-51

DR. PEDRO SEGUNDO
ESPECIALISTA
VIAS URINARIAS — PROTOLOGIA E SIFILIS
Cura Radical das hemorroidas, varises e hidroceles, sem operação e sem dor. Doença da uretra, prostata, vesicula seminais; bexiga e rins. Tratamento rápido das uretrites agudas e crônicas e suas complicações. Perturbações. Uretroscopia
Galvano Cauterio
Das 15 horas em diante
Consultório: Edificio "Nova Aurora", Rua Dr. Barata, 243-1.º andar. Residência: Rua Apodi, 377. Fone 13-50

DR. TEODULO AVELINO
DOENÇAS INTERNAS
Especialmente
CORAÇAO E VASOS
Electrocardiografia
Consultas das 14½ em diante
Residência: Av. Prudente Morais, 672 — Fone: 17-21
Consultório: Edificio Aureliano, sala 103

DR. VICENTE MONTEROSSO
Ex Ginecologista e Obstétra do H. C. Aer. do Rio de Janeiro
Ex-Chefe de Equipeda Maternidade Clara Basbaum do Rio de Janeiro
Cirurgia — Doenças das Senhoras — Partos — Analgesia
CONSULTAS — das 14 às 17 horas — Pela — das 14 à 18 horas
Sabados, das 9 as 11,30 horas
Av. Rio Branco, 663 — 1.º andar — Sala 3

DR. TRAVASSOS SARINHO
CIRURGIA GERAL
Consultório: EDIFICIO MOSSORO
Residência: Rua Marcel Dardas 427 — Fone: 14-10

ESCOLA DOMESTICA DE NATAL

Praça Augusto Severo, 281 — Ribeira

Aviso para 1952

MATRICULA: a partir do dia 20 de fevereiro de 8 ás 11 e 13 ás 16

EXAMES DE 2a. Epoca: a partir do dia 3 de março

EXAMES DE ADMISSÃO: na 1ª. dezena de março

Quaisquer outras informações podem prestadas na Av. Deodoro, 642 — Fone 1847 ou Av. Rio Branco, 171 — Fone 1855

GINASIO 7 DE SETEMBRO

Escola Técnica de Comércio "7 de Setembro"

RUA SERIDÓ, 419 — TEL. 15-17

JARDIM DE INFANCIA, PRIMARIO E ADMISSÃO — Acham-se abertas as matrículas, começando as aulas no dia 4 de fevereiro

GINASIAL E TEC. DE CONTABILIDADE — Matrículas na 2ª quinzena de Fevereiro; início das aulas no dia 3 de Março.

EXAMES DE ADMISSAO AO GINASIO — Inscrições, de 1 a 18 de Fevereiro; provas, 20 de Fevereiro

SEGUNDA EPOCA — Ginasial e Técnico de Contabilidade — 18, 19 e 20 de Fevereiro

Agradece o ex-Presidente José Emerenciano

A este Jornal, o ex-Presidente da F. N. D., Dr. José Emerenciano, dirigiu o seguinte telegrama:

"Ao deixar presidencia Federação Norterio-grandense Desportos cumpro dever agradecer a esse importante orgão imprensa potiguar cuja missão esclarecedora muito contribuir exito julgo haver obtido pt. Saudacões José Emerenciano"

INSTITUTO DE APOSENTADORIA E PENSÕES DOS COMERCIARIOS

DELEGACIA DO RIO GRANDE DO NORTE

AVISO

Em cumprimento as instruções recebidas do Orgão Central desse Instituto no Rio de Janeiro por determinação da PORTARIA MINISTERIAL N. 1 de 5 do corrente que criou a taxa suplementar de 0,5 (meio por cento) destinada a instalação dos serviços medicos hospitalar e cirurgicos desta Delegacia, AVISO as empresas contribuintes deste que terão obrigatoriamente a partir do mês em curso a recolherem o valor desta taxa sobre o salario de contribuição dos seus respectivos segurados empregadores e empregados.

Aviso outrossim, de acordo com o Decreto n. 30.342, de 25 de dezembro p. passado, que o salario minimo para efeito de recolhimento a partir do janeiro corrente é de Cr$ 500,00 nesta capital e de Cr$ 400,00 mensais nas demarcadas do interior do Estado.

Natal, 3 de janeiro de 1952

Miguel Rocha Sobrinho — DELEGADO

Ginasio Santa Agueda

CEARA MIRIM

Para Exposição do Ensino Secundario as matrículas da segunda epoca serão realizadas de 1 a 15 de fevereiro

CURSO GINASIAL

MATRICULA

Prazo Geral: De 1 a 10 de Março

Curso Preparatorio: 15 de Janeiro

ADMISSÃO DAS AULAS

Curso Preparatorio: 1 de Fevereiro

Curso Ginasial: 15 de Março

O Racing venceu o Fluminense

3X2 A CONTAGEM

Marcaram os tentos, Bra... RIO, 31 — No prelio de ... e Galhardo para os argentinos e Orlando e Ja... Flamengo ... Maracanã.

O Palmeiras vai homenagear os cariocas

RIO, 31 — O Diario de ... pretende prestar á CBD ... Nacional, ... publicações e ao público ... ou o seguinte:

Grandes ... No coração dos ... e Paulistas ... — disse Paulo ... BE ... ... de ... ... os aplausos ... ... que a nossa ... ... Maracanã. ... ...

Labim/UFRN

Folclore amazonico

José Coutinho de Oliveira professor e membro do Instituto de Antropologia e Etnologia do Pará é ainda o Secretário Geral da Comissão Paraense de Folclore. Em 1916 publicou um livro, reunindo as principais lendas da vida amazônica. Agora apareçe com este primeiro volume do Folclore Amazônico, ainda dedicado ás lendas daquela região. O livro é prefaciado pelo sr. Renato Almeida, Secretário Geral da Comissão Brasileira de Folclore. Nas palavras de introdução o professor José Coutinho de Oliveira mostra as razões do seu livro e o submete a uma clasificação científica, a despeito da natural oposição, que Renato Almeida revela pelas classificações sistemáticas, em ciência social, como ele proprio confessa no prefácio que escreveu sôbre a obra do autor. Essencial ou não o certo é que o professor José Coutinho fez a sua classificação, colocando-se assim ao lado dos grandes mestres de folclore mundial que escrevem e estudam sem dispensar tambem o critério científico para as suas obras. Entre nós podemos citar Luis da Câmara Cascudo que possui excelente classificação. A senhora Cecilia Meireles é tambem autora de uma classificação. Não vemos sinceramente motivo de repudio ás classificações uma vez que elas vêm apenas disciplinar, sistematizar, enfim dar ordem a uma coisa que está em completo desalinho. Cremos, pois, que o professor José Coutinho de Oliveira está com a bôa doutrina andando acertado quando esquematizou a sua classificação. Isto prova que o folclore não é só coleta e divulgação a esmo. E' tambem pesquisa, exegese, comparação, sistematização, classificação científica. As lendas ficaram assim distribuidas, de acordo com a sua classificação: — I — Lendas Cosmogonicas; II — Lendas Remicas; III — Lendas etiológicas; IV — Lendas de Encantamento; V — Lendas Ornitológicas; VI — Lendas Mitológicas. As cinco primeiras secções fazem parte deste primeiro volume. A sexta, com os ciclos respectivos, integrará o segundo volume em preparação. Já conhecíamos através de autores da Amazônia algumas lendas daquela região. A leitura desse livro, porém, avivou em nós lembranças e depoimentos de outros autores que esse recordou e cimentou para sempre. Não são apenas as lendas conhecidas de todo o país, como As Icamiabas, A Muiraquitã, O Uirapuru, são tambem as do O Uaranã, A pena do urubu-rei, A Mandioca, e tantas outras registadas com elegancia, simplicidade e beleza. Outro aspecto que nos chamou a atenção no livro do professor Coutinho foi aquele que se refere á parte dialetológica onde o autor regista com carinho e precisão os termos de dificil tradução nos demais estados da federação brasileira, em virtude das naturais e conhecidas diferenças existentes entre as diversas regiões do país. Região de constante emigração nordestina é sensivel a contribuição linguistica do homem no nordeste ao linguajar da Amazonia. No registo que faz da dialetologia local ali acolá surge um termo nordestino, empregado na mesma acepção daqui. Vejamos alguns deles: pito — carão; muquear — assar; pitéo — petitoso, gostoso; quengo — cabeça, juizo — astucia; sabença — sabedoria grosseira; macambúsio — triste; trócos — objetos caseiros de viagem; cara-metade — esposa; abusão — abusão — superticão, crendice; anu — o nosso anum branco ou preto; assombração — assombro efeito de assombrar, produzir assombro, medo, maleficio; baita — grande, forte; baladeira — especie de funda presa por duas pernas de borracha numa pequena forquilha de madeira; beca — roupa, paletó ou toda a roupa; calça e paletó; bizarria — no sentido de euforia; boia — comida; cachaça — aguardente de qualquer qualidade; cacimba — pequeno ou grande escavação feita no leito do rio ou dentro do roçado; cambada — magote de menino ou de chaves; caninga — aperreiro; catar — piolho ou algodão em fim de safra; chumbado — embriagado — melado; coivara — ruma de mato ou garrancho seco para queimar; copiar ou copia — sala — varanda; cupim — inseto preto que dá no madeirame das casas, fazendo-o apodrecer; cururu — sapo grande da beira do rio; cutuba — bom.

E por ai vai até o fim do livro que se lê com agrado, interesse e proveito. De parabens o Estado do Pará que tem mais um bom livro estudando as suas peculiaridades; de parabens o professor José Coutinho de Oliveira que escreveu e publicou uma obra digna da sua cultura e da sua inteligência.

M. R. DE M.

Comunicações Sociais

DOMINGO DA CONGREGAÇÃO DA CATEDRAL

Domingo próximo, reunir-se-ão os Congregados Marianos, após a missa de 7 horas, na Catedral.

Na séde social, será servido café aos legionarios da fita azul, seguindo-se importante sessão, durante a qual será tratados assuntos ligados ao proximo Retiro Fechado, alem de outros.

Antonio Soares Filho
ADVOGADO
Av. Floriano Peixoto, 612
Fones: 1700 — 1722

Noticiário Natalense

CONFERENCIA Realisa-se amanhã a conferencia que o jornalista Anibal Fernandes, Diretor do Diario de Pernambuco realisará na Academia Norte Rio Grandense de Letras, a convite do seu atual Presidente, Dr. Paulo de Viveiros.

Ao que conseguimos saber a conferencia em apreço será realisada na sede da Escola Domestica de Natal e o tema escolhido foi "Paris, sal da terra e luz do mundo".

O ilustre conferencista será saudado pelo dr. Americo de Oliveira, secretario geral do Estado.

O Snr. Osvaldo Medeiros, vice-consul da França em Natal, a proposito da solenidade de amanhã, na Academia Norte Riograndense de Letras, recebeu do consul daquele país em Pernambuco, o seguinte telegrama: "Meus afazeres aqui não me permitirão assistir á sessão solene da Academia Norte Riograndense de Letras, em Natal, na dia 2 de fevereiro, em homenagem á cidade de Paris. Queira apresentar os meus agradecimentos e vivos respeitos ao presidente Dr. Paulo de Viveiros. Profundamente honrado com o convite, peço representar-me na reunião e agradecer calorosamente á Academia a homenagem prestada á Paris. Dahoui, consul da França".

HOMENAGEM Por motivo de sua recente promoção ao posto de Major do Exercito, foi homenageado ontem o major Luciano Veras Saldanha, comandante da Policia Militar do Estado. A homenagem em apreço prestada por um grupo de oficiais da nossa Policia constou de uma solenidade no salão da Banda de Musica. Durante aquela festividade fez uso da palavra o major José Marinho, chefe do Departamento do Pessoal e de Administração, que ressaltou o espirito elevado de camaradagem do Comandante Luciano Veras. Por fim agradeceu o homenageado, reafirmando o seu desejo de continuar desempenhando a sua missão, de formas que, no futuro proximo tenha realizado o programa que se traçou.

JUIZ DA 2a. VARA A's 9 horas de hoje assumiu as funções de juiz da 2a. Vara da Capital o dr. Emidio Cardoso Sobrinho.

Recentemente promovido da Comarca de S. José de Mipibú o dr. Emidio Cardoso vem de substituir o dr. João Vicente da Costa, o qual foi escolhido desembargador.

ESTABULO Segundo nota publicada no Diario Oficial de hoje o Diretor do Departamento de Saude continua empenhado em resolver o problema da permanencia de estabulos e animais soltos no perimetro urbano desta capital.

A proposito o referido estave em entendimento com o Prefeito da Capital e dessa troca de ideias resultou uma serie de providencias mas as quais serão postas em pratica imediatamente.

DR. ANTONIO ALBUQUERQUE Encontra-se em Natal o sr. Antonio Francisco de Albuquerque, advogado e Inspetor Federal do Ensino na cidade de Mossoró.

Pessoa das mais destacadas nos meios sociais juridicos da capital do Oeste s.s. se demorará alguns dias entre nós.

PLAQUETE DO TRIBUNAL Dentre as inumeras referencias que o des. Virgilio Dantas vem recebendo a proposito da circulação da plaquete do Tribunal de Justiça do Estado, homenagem em á memoria do Ministro Luis Gonzaga de Brito Guerra e Dr. Felipe de Brito Guerra, recebeu o seguinte:

Belem, 26 de janeiro de 1952.

Exmo. Sr. Desembargador Virgilio Dantas, D.D. Presidente do Eg. Tribunal de Justiça do R. G. do Norte.

Cumprimento afetuosamente ao eminente Colega e penhorado agradeço a remessa do folheto sobre a oportuna e merecida homenagem a dois grandes e incon fundiveis vultos da magistratura brasileira — pai e filho — de tão honrosas tradições e que tiveram a rara felicidade de deixar uma descendencia que lhes dignifica a memoria.

O colega e amo. admor.
Augusto Barbosa de Borborema

Arranje novos assinantes para A ORDEM. Do contrário, o sr. ou a sra. não são amigos da imprensa católica de nossa terra.

CHEGOU

UMA NOVA PARTIDA DE

CAMINHONETES "FARGO"

DO TIPO "EXPRESSO", CONSTRUIDAS DE AÇO SUPERIOR.

— CABINE ESPECIAL "DE LUXO" RESISTENTES, CONFORTAVEIS, ECONOMICAS

DISTRIBUIDORES EXCLUSIVOS:

Importadora Omar Medeiros S.A.

PRAÇA AUGUSTO SEVERO, 252 — Fone: 2652
TELEGRAMAS "ADEMAR"

Mais um seguro de vida pago em Natal pela Companhia de Seguros de Vida

Previdencia do Sul

Expressiva carta da D.D. viúva do malogrado Bacharel Dr. EDSON MARANHÃO FERREIRA

Ilmos Srs. Diretores da
Cia. de Seguros "Previdência do Sul"
Porto Alegre.

Saudações

Dirijo-lhes a presente com o fim especial de agradecer a essa Companhia a maneira criteriosa, pela qual se houve na liquidação do seguro de meu pranteado esposo EDSON MARANHÃO FERREIRA.

Embora se tratasse de um seguro feito poucos meses antes e apesar das trágicas circunstâncias em que ocorreu o falecimento daquele ente querido, nenhuma dificuldade opuseram VV. SS. ao pagamento da apólice, antes limitaram ao minimo possível os requisitos a satisfazer em casos semelhantes.

Com a maior consideração, subscrevo-me

agradecida
Antonia Aurora de Carvalho Ferreira

A PREVIDENCIA DO SUL já pagou a segurados e beneficiários, mais de Cr$ 150.000.000,00. (cento e cincoenta milhões).

Inspetoria Regional para os Estados de Pernambuco, Paraiba, Rio Grande do Norte e Alagôas. —

Avenida Guararapes, 50 — 3º. andar. Fone 61-16
RECIFE — PE.
Telegrama: — PREVISUL.

Inspetor em Natal: — Luiz Gonçalves Pinheiro. Travessa Equador 97.

PROPRIEDADE — "IMUNA"

Vende-se esta ótima propriedade, por preço razoável, situada neste Estado, no municipio de Nisia Floresta, muito apropriada á criação, bem como á toda especie de agricultura.

Tem casa de morada, agua potável em abundancia, sendo as terras, em grande parte, de alagadiço; tem tambem várias fruteiras frutificando, como sejam laranjeiras, mangueiras, jaqueiras, coqueiros, etc, e mais uma boa mata, composta de madeiras de lei, e de várias outras apropriadas á construção de cercados.

GADO: No negocio entram 70 rezes, sendo 20 vacas e o restante gado miúdo, e ainda mais oito animais da raça cavalar.

O pretendente pode colher informações com o proprietário:

MIGUEL ALVES PESSOA
Rua 15 de Novembro, 71
S. José de Mipibú — RN

RAIMUNDO DE FREITAS BARROS
ADVOGADO
Rua Princesa Isabel, 702
NATAL — Rio G. do Norte

A ORDEM

Natal, 1 de Fevereiro de 1952

Ginásio Diocesano Seridoense
Caicó — R. G. do Norte

I Exames de 2a. Epoca:
1º. Exames de Admissão ao Curso Ginasial
Inscrições: de 1o. a 15 de Fevereiro.
Realização: 21 e 22 de Fevereiro.
2o. Curso Ginasial:
Realização: de 18 a 23 de Fevereiro.

II Matriculas:
1º. Curso Primário: a partir de 1o. de Fevereiro.
2º. Curso Ginasial: de 15 a 28 de Fevereiro.

III Abertura das Aulas: 1o. de Março para todos os Cursos.

Qualquer outra informação será fornecida, a pedido, pela Secretária do Ginásio.

Fraude no processo

Sentença de juiz falecido

O ministro Mario Guimarães denunciou no Supremo Tribunal Federal que um defunto proferiu uma sentença de emancipação de menor nos autos de uma ação de anulação de casamento proposta, no fôro de Saquarema, pela mãe do noivo.

O ministro, que acompanhou o enterro do juiz um ano antes, considerou a sentença evidentemente falsa, e o rapaz continua casado, embora se tenha separado da mulher.

CASA DE SAUDE S. LUCAS

OPERAÇÕES — MATERNIDADE — CLINICA GERAL
INSTALAÇÕES MODERNAS — ENFERMAGEM HABILITADA
APARTAMENTOS
QUARTOS DE 1ª. E DE CLASSE INTERMEDIARIA
Tratamento especialisado, permitido a qualquer médico da confiança do cliente.
RUA MAXARANGUAPE — TIROL
— NATAL —

O Palmeiras...

(Conclusão da 3a. pagina)

meiras será caracterizada pelo oferecimento de uma placa comemorativa da grande conquista da "Taça Rio", identica á que acompanha o monumento á "torcida" caricata existente na séde do Palmeiras. Será colocada no salão da Tribuna de Honra do Estadio do Maracanã. As Flamengo, Fluminense, Vasco serão oferecidas quadros com a estampa da equipe palmeirense.

DIA LITURGICO

HOJE:
Santo Inacio.

Missa propria, prefácio do Sagrado Coração de Jesus.

Hoje é tambem a 1a. sexta-feira do mes. Até as 17 horas quando será dada a benção do Santissimo Sacramento, o SSmo. ficará exposto a cargo das Associações Femininas.

A' noite a cargo da Irmandade dos Passos.

ANMANHÃ MM
Purificação de Nossa Senhora

FRAQUEZAS EM GERAL
VINHO CREOSOTADO
(Silveira)

Decrescentes...

(Conclusão da 1a. pagina)

não lhe permitem realizar milagres. Enquanto isso, vamos importando trigo, batatas, feijão, cevada, alho, ervilha, etc., o que não é interessante para as conversas a volta da mesa a hora do jantar.

A ORDEM
Preço: Cr$ 1,00

CINEMA

RIO GRANDE — Fone 15
21 — Algemas de cristal.
Para adultos.

REX — Fone 172 — A ...
Para adultos.

SÃO LUIZ — Fone ...
Quarta-feira — Fone ...
mes por isso.

SÃO PEDRO — Fone ...
20,15 — Revista ...
Nesta ...
Para ...

CINE ALECRIM — Fone ...
20,45 — O ...
ame ...
Para ...

CARLOS FARACHE avisa ao público e á sua distinta freguezia pretender abandonar as atividades comerciais, por motivo de saúde. Deste modo, a partir de FEVEREIRO corrente a "JOALHARIA FARACHE" passará a vender suas mercadorias com grande redução de preços.

AVISO

A LIVRARIA ISMAEL PEREIRA, Comunica aos Professores e Alunos, dos Grupos Escolares, Escolas Reunidas e Isoladas, que recebeu todos os livros adotados pelo Departamento de Educação, para o corrente ano.

DESCONTOS ESPECIAIS PARA REVENDEDORES

MATRIZ
LIVRARIA ISMAEL PEREIRA
Rua Dr. Barata, 165 — Ribeira

FILIAL
LIVRARIA MODERNA
Pre. Gentil Ferreira 1367 — (Ed. Lede)

LEITURA PRE... NA LOMBADA — MUTILADO

Labim/UFRN

Greve das donas de casa

Para baixar os preços--
Alastra-se o movimento--Resultados concretos

RECIFE, 2 — Está marcado para o proximo domingo, ao que tudo indica, o inicio da greve das donas de casa, tendente a forçar a baixa do custo de vida. O movimento consiste em diminuir a compra dos generos alimenticios á quota minima possivel, substituindo os mais caros pelos mais baratos.

Com relação á carne, o lema é o seguinte: "deixar de comer carne hoje é defender o bife de amanhã".

S. PAULO, 2 — As donas de casa continuam firmes em sua greve contra os açougues. Pelos jornais e pelo radio fazem propaganda, recomendando a todas que não comprem senão aos açougues que vendam barato e comprem o menos possivel.

Já existem muitos açougues com redução enorme no movimento, batendo o preço da carne a nivels ha muito tempo inexistentes. Em consequencia o preço do gado em pé esta baixando tambem já chegando a Cr$ 150.00 a arroba do gado em pé.

RIO, 2 — Todos os frigorificos estão abarrotados de carne, em consequencia da greve das donas de casa. Elas estão comprando o minimo possivel, algumas até deixam do de comprar carne. O consumo baixou em mais de 50%.

A ORDEM
Propriedade do Centro de Imprensa S. A.

ANO XVI-Rio Grande do Norte — Natal — Sabado, 2 de Fevereiro de 1952 — N. 4793

Prisioneiros de Guerra Coreanos
Fala a proposito o Cardeal Spellman

Fala a proposito o Cardeal Espellman

NOVA YORK, 2 (USIS) — Mais de um milhão de prisioneiros de guerra comunistas, mantidos pelas Nações Unidas, não desejam retornar a seus paises, revelou o Cardeal Francis Spellman.

O célebre clerigo norte-americano narrou, perante a Ordem dos Advogados do Estado de Nova York, suas experiencias e descobertas feitas durante a viagem que o levou a linha de frente co-

Setenta e dois por cento dos 1.500.000 prisioneiros comunistas, declarou Spellman, não desejam voltar para a parte de seu pais dominada pelos comunistas.

Spellman referiu-se especialmente a um grupo de trezentos soldados chineses que se tatuaram com palavras que dizem "Sou anti-comunista" em alfabetos chinês, coreano e inglês. Esses chineses, acrescentou Spellman, esperaram que temiam que as tatuagens significariam uma "sentença de fuzilamento" se fossem recambiados pelas Nações Unidas para a China Vermelha.

A questão de liberdade de escolha por parte dos prisioneiros de guerra tem sido o ponto de maior divergencia nas negociações de armistício entre os lideres das Nações Unidas e dos comunistas. Os comunistas insistem em que todos os prisioneiros devem ser recambiados de acordo com a Convenção de Genebra, enquanto os negociadores nas Nações Unidas sustentam que os prisioneiros devem ter o direito de optar pelo seu destino.

Os trezentos chineses anti-comunistas de Spellman, querem ser colocados na linha de frente das forças das Nações Unidas para que possam demonstrar ativamente sua oposição ao governo comunista de seu país.

PEDIA SEMPRE A SUA UM EXEMPLAR DE A ORDEM

Congresso Eucaristico Internacional
Continuam as adesões

MARDI, 2 — Continuam a chegar adesões e mais adesões ao Congresso Eucaristico Internacional de maio proximo, a realizar-se em Barcelona. Será o de numero 35. A praça do Congresso foi denominada praça PIO XII pela Camara Municipal. O cardeal Spelman de Nova York, anunciou oficialmente sua vinda a Barcelona, chefiando uma grande peregrinação de americanos, cerca de mil, a bordo do navio "Constituição". O Apostolado da Oração da França e a Cruzada Eucaristica pediram grande numero de acomodações. O Apostolado do Oração da Belgica já pediu 1.700 acomodações. Da Inglaterra virão milheiros de perigrinos. A Suissa já aderiu. O cardeal Faulhaber está interessado para mandar uma grande representação operaria. Varios milheiros de Homens de Ação Católica da Italia comparecerão. O cardial Coggiano, da Argentina, vai chefiar a delegação daquele pais. Da Africa do Sul já chegaram numerosas adesões, com pedido de acomodações.

Operario soterrado

JOA PESSOA, 2 — Nas obras de ampliação dos serviços dagua da cidade, em Marés, houve ontem um desastre, pereendo soterrado um operario.

Centro de Investigações

ESTOCOLMO, 2 — UM CENTRO DE INVESTIGAÇÕES NUCLEARES será estabelecido, provavelmente em Upsala, segundo um relatorio de uma conferencia da UNESCO, realizada há pouco tempo em Paris. O Governo sueco ofereceu destinar o mesmo 25.000, assim como o edificio que atualmente está instalado na Universidade de Upsala.

Atendidas 12.000 pessoas

ESTOCOLMO 2 — No Hospital da Cruz Vermelha Sueca, na Coréia, foram registrados, desde Setembro de 1950, 12.000 pacientes e 8.000 operações. Acham-se em estudo projetos de uma fusão do hospital com outras missões de socorro escandinavas, os quais serão discutidos dentro de pouco tempo.

Aumentado o Orçamento

GENEBRA, 2 (USIS) — A Junta Diretora da Organização Mundial de Saúde recomendou um orçamento no valor de 8.490.000 dólares para o ano de 1953. Esse orçamento é superior em cêrca de 812.000 dólares ao de 1952 e destina-se a "consolidar e desenvolver os planos de trabalho aprovados para 1952".

Pedidos de auxilio de paises afiliados receberão atenção especial de acôrdo com o orçamento recomendado. O projeto de saúde da Organização para cada país, serão planejados como parte integrante de desenvolvimento social em conjunto.

Aumentam as Exportações

WASHINGTON, 2 — As exportações norte-americanas de trigo e farinha de trigo durante os seis últimos meses de 1951 excederam de muito as de 1950, de acordo com dados fornecidos pelo Departamento de Agricultura dos Estados Unidos.

Durante o último semestre de 1951, as exportações desses produtos alcançaram o total de 74.527.690 hectolitros ou seja, quasi o dobro das exportações em igual periodo de 1950.

Do total geral de exportação nos últimos meses de 1951, a Europa recebeu..... 3.829.000 toneladas longas; o Extremo Oriente 2.385.000; as Américas do Sul e Central 886.000; o Oriente Próximo 326.000; e os outros paises 316.000 toneladas longas.

A terceira força

RIO, 2 — Os meios governistas dizem que a terceira força não tem consistencia. Enquanto isso, os oposicionistas afirmam que o movimento já se encontra suficientemente coordenado.

Truman mantem seu proposito
de ter um embaixador no Vaticano

WASHINGTON, 2 — O presidente Truman afirmou esclarecer, que mantem seu proposito de enviar um embaixador ao Vaticano, apesar da hostilidade dos protestantes e da oposição do Congresso. Disse Truman numa roda de jornalistas que não tem intenção de enviar um representante pessoal ao estado papal — como o fez o presidente Roosevelt — e que pretende ainda dentro de pouco tempo anunciar a decisão de enviar o primeiro embaixador dos Estados Unidos ao Vaticano. No entanto, o presidente não indicou quando apresentará ao Senado o nome da pessoa que escolherá para que substitua o gal. Mark W. Clark, cuja designação como embaixador no Vaticano, foi retirada, a pedido do militar.

Festa da Purificação

Era prescrito no Antigo Testamento as mães se apresentarem ao templo depois do nascimento de seus filhos. Maria SS. não estava obrigada a isso, porque se tornara mãe por um milagre, sem detrimento de sua virgindade. Submeteu-se, no entanto, á lei por exemplo, por sua humildade e obediencia.

Apresentou o Menino Jesus, porque a lei obrigava os pais a consagrarem a Deus os primogênitos e resgatá-los depois, por uma oferta. Maria e José, como eram pobres, ofereceram o sacrificio dos pobres: um par de pombinhos.

O mistério da purificação nos ensina 1º. a observar a lei de Deus, sem procurar pretextos para nos eximir; 2º. a ter em grande estima a humildade e a penitencia; 3º. a oferecer-nos a Deus para cumprir a sua vontade.

No dia da purificação, os pais catolicos costumam oferecer a Deus os seus filhos, pedindo a graça de os educarem cristãmente.

Para comemorar a viagem que Maria fez de Belem ao templo, levando ao colo o Menino-Jesus, a "luz do mundo", realiza-se, a 2 de fevereiro, uma procissão com velas acesas a que cumpre assistir com fé e devoção.

Dr. MURILO MELO FILHO

Em avião da Aeroveias Brasil, deverá chegar hoje a esta capital, procedente do Rio de Janeiro, o nosso jovem conterraneo dr. Murilo Melo, recentemente formado pela Faculdade de Direito da capital do país.

Jornalista militante na imprensa carioca, acha-se agora o ilustre advogado integrando o corpo redacional da "Tribuna de Imprensa", tendo po ralguns anos trabalhado nos jornais de Natal e laborando assiduamente nas colunas de A ORDEM.

Regosijados pelas vitorias alcançadas pelo seu filho, o seu pais sr. Murilo Melo, funcionario do Telegrafo Nacional, e esposa, promoveram festiva recepção em sua residencia á rua Apodi, comparecendo pessoas da familia e amigos do dr. Murilo Melo Filho.

Ao valoroso conterraneo A ORDEM apresenta votos de bôas vindas.

Mensagem ao neo sacerdote

PE. EMERSON NEGREIROS

3) Começar a celebrar missa é começar a sofrer. Daqui há breves instantes, pronunciarás aquelas palavras de Cristo ao instituir o sacerdocio catolico: "todas as vezes que fizerdes isto, fazei-o em minha lembrança". Eis o poder imenso de gloria, o misterio tremendo de santidade e sublimidade: o sacerdote, outro Cristo, o maximo dom do Redentor do mundo, tornando perene a obra da redenção do genero humano por Ele consumada no alto da Cruz.

O sacerdote renova todos os dias, desde o romper do alvor matutino, sem solução de continuidade, o augusto sacrificio agradavel aos olhos do Pai, sobre a face da terra em oblação perene e majestade divina do Senhor absoluto e supremo, em prol de graças por todos os beneficios da criação, conservação da existencia, inclusive a redenção que recebemos pelas mãos sacerdotais de Cristo, em suplicação de todos e quantos que se movimentam no mundo e invocação de tudo o de que necessitamos para nossa vida natural, moral e sobrenatural.

O sacerdote do Senhor, [illegible]

Melhoramentos urbanos em Mossoró
Movimento Aereo --- Sane[illegible]

MOSSORO' 2 — A prefeitura vai reformar a praça Vigario Antonio Joaquim. O mosaico de todo o passeio vai ser substituido, melhorada a iluminação do jardim, com postes de fino gosto artistico. Os assentos de madeira dos bancos serão substituidos por granito, segundo trabalho do sr. Joaquim Vitor de Holanda, de Natal. Trata-se de uma doação do saudoso governador Dix-Sept Rosado.

MOVIMENTO AEREO EM MOSSORO'

MOSSORO', 2 — O jornal "O Mossoroense" divulga que em 1951 se verificou que houve a media diaria de 12 passageiros chegavam ou saiam da cidade. Assim é que desembarcaram 2.011 passageiros e embarcaram 2.251. O serviço de cargas foi bastante elevado. Desembarcaram em 1951 nada menos de 1.509 quilos de malas postais e... 56.980 quilos de encomendas aereas. Embarcaram 1.035 quilos de malas postais e... 11.954 quilos de encomendas.

SANEAMENTO DE MOSSORO'

MOSSORO', 2 — Estão prosseguindo os trabalhos iniciais do Saneamento de Mossoró.

O Escritorio Saturnino de Brito, confratante do importante melhoramento publico municipal, instalado sob a direção do Eng. Anatole S. Minsky, já deu inicio á perfuração de 24 poços tubulares provisorios ás margens do rio Mossoró, dos quais 12 serão selecionados para a captação de agua destinada ás caixas coletoras, tambem de material encostado no local em que serão construidas.

Quando colheu a nossa reportagem, os referidos poços estão oferecendo abundante agua de apreciavel valor, mesmo nesta epoca de escassez do precioso liquido após quasi dois anos de estiagem, principalmente os da margem direita do rio, onde o terreno, menos calcareo, se presta mais facilmente [illegible]

P. T. B. Paulista

S. PAULO, 2 — Sabe-se que na reunião da Comissão Executiva Nacional do PTB o sr. Dinarte Dornelo declarou que o sr. Getulio Vargas não tem candidato para a presidencia da secção paulista, achando que ela deve escolher livremente seu proprio candidato.

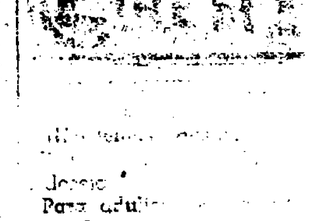

Getulio foi á Academia

RIO, 2 — E[illegible] com seus parentes, na Academia Brasileira de Letras, participando dos trabalhos, o sr. Getulio Vargas [illegible] mo se sabe.

Foram beatificados

ESTOCOLMO 2 — [illegible] teses livraram que [illegible] canonizadas na Suécia a 29 de Dezembro de 1951 em consequencia da febre aftosa que apareceu em epidemia nas [illegible] nidionais do país [illegible] no do referido ano.

Instituto de Investigações

ESTOCOLMO 2 — Um INSTITUTO DE INVESTIGAÇÕES MISSIONARIAS foi fundado em Upsala em 29 de Dezembro de 1951, sob a presidencia do Professor Gunnar Westin, renomado historiador eclesiastico. Este instituto estará adstrito á Faculdade de Teologia da Universidade de Upsala e constituirá um centro de historia missionária, atividades editoriais [illegible]

Antes [illegible]

[illegible]

[illegible]

Jogos [illegible]
Para adultos [illegible]
[illegible]
LUIS [illegible]
[illegible]
Para adultos
S. PEDRO [illegible]
[illegible]
Para adultos
C. [illegible]
20-46 "O homem".
Para adultos.
AMANHA
RIO GRANDE [illegible]
15-31 "O conde [illegible]
ca".
Para adultos.
Nos demais os filmes serão os mesmos.

[illegible] a exame [illegible] tando a [illegible]

[illegible] brasileira. Abandonha [illegible] danha, com [illegible] guardas-marinha [illegible] Tratava-se [illegible] navio.

O [illegible]

FLORIANOPOLIS — Ch[illegible] garam ás 18 horas [illegible] ro'eiros começaram [illegible] festiva e [illegible] cepção. Os brasi[illegible] do mar foram

O QUE OCORRE NO MUNDO
NOTICIARIO DO USIS

WASHINGTON — Dez[illegible] compositor brasileiro Hei[illegible] 50.000 [illegible] tor Villa Lobos em um con[illegible] que serão distribuidos [illegible] certo realizado na quarta-[illegible] feira última como "dos [illegible] mais celebrados e excitantes [illegible] de musicos ouvidos [illegible] nesta temporada". O crí[illegible] co Alice Eversman, [illegible] o compositor [illegible] "uma das mais brilhantes [illegible] figuras de nosso [illegible]

Orquestra Sinfôni[illegible] Brasil em cujas [illegible] composições: "Pro[illegible] poema sinfônico que, [illegible] "Dan." é de seu [illegible] trabalho, o [illegible] classificado como "brilhante e [illegible] romantico".

"Erosão" foi [illegible] por Villa Lobos para a Or[illegible] questra Sinfônica de Los [illegible] Angeles, da Califórnia. [illegible] Rio Americanos e, segundo [illegible] "Estar", é outra [illegible] maravilhosa [illegible] e fantasista [illegible] apresentando-se [illegible] ritmos outros traba[illegible] lhos de Villa Lobos [illegible] serão tocados e [illegible] dos.

Villa Lobos [illegible] mais de [illegible] Unidos [illegible] Inglaterra [illegible]

O QUE OCORRE [illegible]
Noticiario [illegible]

B. HORIZONTE ? — De[illegible] pois de passar aqui algu[illegible] dias participando das for[illegible] tas em homenagem a primeiro aniversário do governo Kubitschek, retornou á Capital do pais o sr. Gustavo Capanema, lider da maioria na Camara dos Deputados.

EMBAIXADOR EM WASHINGTON

RIO, 2 — O Sr. Fernando Lobo, presidente da Confederação Nacional da Industria, foi convidado pelo presidente da Republica para ser embaixador do Brasil em Washington.

[illegible] PUBLICO

RIO [illegible] N[illegible]

Linhares, elogiou [illegible] to que o presidente Dutra [illegible] sempre demonstrou pelo [illegible] judiciario, tecendo [illegible] elogios ao presidente Getulio Vargas.

[illegible] PUBLICO

PROMISSAO

RIO [illegible]

Pamplona Pinto [illegible] sem[illegible]

na Camara [illegible] cadeira d[illegible] Deputados [illegible] lho, que [illegible] 4 meses. Sucede [illegible] tulino Pinto [illegible] declarando que volta [illegible] rante [illegible]

ao ex[illegible] sr. Café Filho [illegible] a presidir [illegible] [illegible] [illegible] [illegible] maior da America do [illegible]

MUTILADO

Labim/UFRN

CENTRO DE IMPRENSA S. A.
Séde — Rua Dr. Barata, 214 — NATAL
Presidente — OLIMPIO PROCOPIO DE MOURA
Gerente — TOLANDO CORREIRO

A ORDEM

DIARIO VESPERTINO
(Circula desde 14-7-1935)
Diretor — OTTO GUERRA
Secretario — XAVIER FINEIRO

TELEFONES
Direção 20-76 — Gerencia 12-48 — Redação 12-22 — Presidencia 19-86

ASSINATURAS
Ano .. .. Cr$ 180,00
Semestre 90,00
Trimestre 45,00

VENDA AVULSA
N. atrasado 1,50
N. do dia .. .. Cr$ 1,00

PUBLICAÇÕES — TABELA NA GERENCIA

REPRESENTANTES
RIO — E. S. LARA, Senador Dantas, 45-1.º andar — Fone 42-3916
S. PAULO: — Raul Sammaroyo, Rua Felipe de Oliveira, 21 8.º andar Fone. 32-672

Um grande bispo

OTTO GUERRA

As forças católicas da diocese de Natal foram levar, no campo de Parnamirim, tendo à frente o Bispo d. Marcolino Dantas, as despedidas a d. José de Medeiros Delgado, arcebispo eleito do Maranhão, que seguia para empossar-se na sua arquidiocese.

Representando a diocese de Caicó, a de Natal, a de Mossoró, este jornal e um sem numero de instituições, seguiu tambem o conego Amancio Ramalho.

Tambem se via no aeroporto um grupo de caicoenses e outros elementos do Seridó, que ia levar o seu adeus e o comovido agradecimento ao Pastor que tanto bem fizera, num curto espaço de tempo.

D. José, para empregar um termo da moda, foi realmente um bispo dinamico. Mas de um dinamismo espiritualisado. Aí estão suas grandes obras no terreno social. Mas aí está, igualmente, o seu Seminario, como aí estão suas pastorais.

O Seridó, serra tão séca, aparentemente só pedra e algodão, transformou-se, com a capacidade animadora e realisadora do seu primeiro bispo. As obras sociais multiplicaram-se. As cooperativas organizações de varias ordens, na sede como nas paroquias.

Já sabiamos que o seridoense era muito grato ao seu primeiro bispo. Pode-se vêr mais uma vez, agora que os lenços se agitavam, na hora da partida. E a indiscrição do jornalista viu muitos olhos marejados de lagrimas. As lagrimas da gratidão. Mais de que as da saudade. Porque d. José foi para novo rebanho. Mas não esquecerá os filhos da zona seridoense. Vamos ver.

Efemérides Estaduais

FEVEREIRO: 2

1835 — Reunião da Assembléia Provincial do Rio G. do Norte, eleita de acôrdo com o Ato Adicional, tendo como presidente o padre Francisco de Brito Guerra.

1936 — Segração em Florianopolis, do primeiro bispo de Mossoró, d. Jaime de Barros Camara.

1937 — Inauguração da iluminação eletrica da cidade de Angicos.

FEVEREITO 3

1766 — Creação da freguezia das Varzeas do Apodi, por provisão do Bispo de Olinda.

1820 — Alvará regio oficializando a creação da Ribeira de Natal.

1834 — Abrem-se as aulas do Ateneu

1930 — Os irmãos maristas tomam conta do antigo Colégio Santo Antonio, de Natal, que passam a dirigir.

1937 — Instalação oficial de Angicos como cidade.

— 1933 Inauguração do Açude Itans, de Caicó.

— 1937 Creação da Faculdade de Farmacia e Odontologia de Natal. (dec. lei 682)

SOCIEDADE

O PENSAMENTO UNIVERSAL

Uma vocação atraiçoada é fonte de lágrimas não só para os filhos, mas tambem para os pais, e oxalá não sejam estas tão tardias que se convertam em lágrimas eternas. — PIO XI, Papa

ORIENTANDO

A fome é sinal de que o organismo está precisando de alimento. Deve, pois, ser saciada. O café e o álcool fazem desaparecer até certo ponto essa sensação, mas não evitam as consequências prejudiciais que a privação de alimentos acarreta.

Não procure matar a fome com café e bebidas alcoólicas; mas com substâncias nutritivas e variadas. — (SNES)

RECEITA DO DIA

PAEZINHOS DE AVEIA — 2 xicaras de leite, 3 ovos, 1 colherinha de sal, 1 colherinha de manteiga, 1 xicara d aveia, 2½ xicaras de farinha branca.

Mói-se a aveia e procede-se como na receita anterior

FARMACIA DE PLANTÃO

HOJE:

Farmacia Rocas — Rua Expedicionário José Varela — Rocas.

Farmacia Maia — Rua Junqueira Aires, 540 — Fone: 12-34.

Farmacia Santo Antonio — Rua Amaro Barreto, 1306 — Alecrim — Fone: 20-41.

AMANHÃ:

Farmacia Santa Cruz — Rua Dr. Barata, 158 — Ribeira — Fone: 16-20.

Farmacia Sertaneja — Rua Ulisses Caldas — Cidade — Alta —

Farmacia Dutra — Rua Amaro Barreto. 1311 — Alecrim — Fone: 19-34.

FAZENM ANOS HOJE:

SENHORAS:

D. Maria Augusta Portocarrero Costa, genitora do Exmo sr. Bispo de Mossoró Dom João Batista Portocarrero Costa.

SENHORES:

Dr. Paulo Guerra, engenheiro agronomo, chefe do Instituto José Augusto Trindade, em Souza, Paraiba.

— Josias Alves de Souza, funcionário do Telégrafo Nacional.

— Anisio Marques Chagas, funcionário da Estrada de Sampáio Correia.

— Solon Aranha Diretor-Gerente do Banco do Rio Grande do Norte.

— Clodoaldo Marques, proprietario da Farmacia Natal

— João Nicodemus de Lima proprietario da Livraria Lima.

— Francisco Cabral, prefeito de São Paulo do Potengy

SENHORINHAS:

Nedíza Ramalho, filha do sr. Julio Ramalho, industrial neste Estado.

JOVENS:

Jaques Saraiva, filho do sr. Plinio Saraiva.

— Antonio Ferreira de Melo Neto, filho do sr. José Ferreira de Melo.

— João Batista Caldas, filho do sr. Epaminondas Caldas Inspetor da Alfandega de Natal.

CRIANÇAS:

Jossenio, filho do sr. Jessé Moura Lima, diretor da S A. Wharton Pedroza.

— Waldomiro Luis de França; filho do sr Joaquim de França.

— Iaponira Rocha, filha do sr. Miguel Rocha Sobrinho delegado do IAPC, em Natal.

AMANHÃ:

SENHORAS:

Profa. Maria Alice de Andrade, esposa do sr. Clovis de Andrade.

— Antonia Jales de Oliveira, esposa do farmaceutico Paulo Garcia de Oliveira funcionário do Departamento de Saude Publica, nesta capital.

SENHORES:

Dr. Alvaro Borges, funcionario do Tesouro Nacional.

— Ulisses Medeiros, comerciante nesta praça, e nosso cooperador

SENHORINHAS:

Maria de Lourdes Moreira Dias, filha do falecido nosso cooperador Sinval Moreira Dias

— Profa. Isabel Maria do Nascimento.

JOVENS:

Antonio Emerenciano Sobrinho, agente de Estatistica em São José de Mipibu

— Demócrito Mendes, filho do sr. Hermes de Oliveira Mendes, tesoureiro do Departamento da Fazenda e nosso cooperador

CRIANÇAS:

Vê passar, amanhã os seus 2 anos de idade, a interessante VANDA MARIA (VANDINHA), estimada filhinha do casal LOURIVAL GALDINO DE SOUZA, funcionário da Base Aérea de Natal, e D. PALMIRA RODRIGUES DE SOUZA.

Aproveitando êsse feliz acontecimento, foi a pequena natalicíante, crismada na Igreja de Santo Antonio dos Militares, desta cidade.

Os pais de VANDINHA, regosijados, ofereceram, em sua residencia, á Vila "São João" no bairro do Alecrim, um almoço ás pessoas de suas relações de amizade

NASCIMENTO:

Está enrequecido o lar do sr. Luiz Duarte da Costa e de sua Exma. esposa, dona Maria de Freitas Dantas, á rua Melo Franco no. 135, na cidade de Mossoró, com o nascimento, ocorrido ás 24 horas do dia 25 de janeiro ultimo, de um interessante menino que na Pia Batismal receberá o nome de Roberto Freitas Duarte.

Por tão grato acontecimento os pais do recem-nascido vêm sendo muito cumprimentados ocasião em que o ilustre casal cumula a todos de gentileza e carinho, demonstrando assim o seu fino espirito de sociedade.

O lar do Snr. Aderaldo Gomes de Sousa e D. Maria das Dores Sousa foi alegrado com o nacimento de uma, garota que na pia batismal receberá o nome de Maria do Socorro.

VIAJANTES:

Snr. Radir Pereira — Ao a cidade de Campinas, em São Paulo viajou o snr. Radir Pereira, alto comerciante e presidente da Camara de Vereadores em Currais Novos.

S. S. que foi aquela cidade paulista afim de se submeter a tratamento de saude seguiu em companhia do seu sogro dr. Antonio Ramalho, Chefe do Servico medico do D.N.O.C.S. nesta capital.

Ao que conseguimos saber o estado daquele nosso amigo e cooperador em Currais Novos é lisonjeiro, tendo o mesmo feito otima viagem.

FALECIMENTOS:

No Rio onde exercia função nas Docas do Porto, faleceu á 22 de Janeiro findo o sr. Eloy Raposo da Camara.

O extinto era casado com a exma snr. Otilia de Azevedo Camara de cujo consorcio deixa seis filhos sendo 4 menores

Pesames á familia enlutada.

VIDA RELIGIOSA

IV Depois da Epifania
São Mateus, 8, 23 - 27:

Naquele tempo tendo Jesus subido a uma barca, seus discípulos O seguiram. De repente levantou-se no mar uma grande tempestade, de modo que as ondas cobriam a barca. Ele, dormia, e seus discipulos O acordaram dizendo: Senhor, salvai-nos, que perecemos. Respondeu-lhes Jesus: por que temeis homens de pouca fé? Ao mesmo tempo, pos-se Ele de pé, e ordenou ao ventos e ao mar, seguindo-se uma grande bonança.

Os homens deveras admirados diziam, quem é este a Quem os ventos e o mar obedecem? — Credo.

A PALAVRA DE DEUS

COMENTARIO

Em todas as idades e condições da vida, nunca navegaremaos seguros; estaremos sempre assaltados de todos os lados por ondas embravecidas que, a qualquer momento, poderão ser a causa do nosso triste naufrágio. Mas, nem por isso, devemos desanimar-nos e perder a confiança. Aquele mesmo Jesus que atende os rogos suplicantes de seus discipulos amedrontados, atenderá tambem a nós, homens de pouca fé, nas grandes lutas pela virtude. Cheios de confiança, entreguemos a Jesus os nossos corações. Fujamos do pecado e das ocasiões próximas de pecar, e deste modo chegaremos ao porto seguro da eterna felicidade. E para tornar ainda mais certa nossa salvação, volvamos os nossos olhares para aquele que a Igreja chama como a estrela do mar. Quando as tentações nos assaltarem e os escolhos da vida ameaçarem a barquinha das nossas almas, olhemos para Maria, a estrela do mar. Nas horas amargas da nossa existência, nos momentos de desânimo, olhemos para Maria, a mãe da bondade e da misericordia, a quem nunca se recorre em vão. Pe. J. F. Fuenig.

Cooperativa Central de Credito Norte Riograndense Ltda.

(Ex-Caixa Rural e Operaria de Natal)

EDITAL DE CONVOCAÇÃO DE ASSEMBLEIA GERAL ORDINARIA

De acordo com os artigos 35 e 37 dos Estatutos, são convidados todos os associados á Assembléia Geral Ordinária da Cooperativa Central de Crédito Norte Riograndense Limitada, ás 20 horas de 12 de fevereiro, na séde da Escola Técnica de Comercio de Natal á Rua Junqueira Aires, 398, para ouvir a leitura do relatório da Diretoria sobre as contas de 1951, deliberar sobre o balanço e parecer do Conselho Fiscal, proceder a eleição deste e resolver outros assuntos de interesse da Cooperativa.

Não comparecendo pelo menos um terço do numero total dos associados far-se-á segunda convocação para o dia 23, com a presença de um quarto e não atingindo esse limite, com qualquer numero se deliberará no dia 28, em terceira convocação.

Natal, 25 de janeiro de 1952.

Miguel Ferreira Neto, Presidente em exercicio
Francisco Oliveira Neco, Gerente.
Pedro Augusto Silva, Secretario.

Adquira um...

Breve Exposição

Farmore

O JEEP AMERICANO QUE MAIS LHE CONVEM

- 15 A 20 KMS. C/1 LITRO DE GASOLINA
- DURAÇÃO
- ESTOQUE DE PEÇAS

JA' RODANDO NO ESTADO

SEM PAGINAÇÃO MUTILADO

Banco de Mossoró S.A.

O Conselho Diretor do BANCO DE MOSSORO' S/A., de acôrdo com o estatuido pelo art. 99, do decreto-lei no. 2.627, de 26 de setembro de 1940, cumunica a todos os Snrs. acionistas que, a começar desta data, se acha na séde social, a rua Cel. Vicente Saboia, no. 52, para ser submetido a fiscalização e exame, o seguinte:

a) — Relatorio do Conselho Diretor sôbre a marcha dos negocios sociais, no exercicio findo e os principais fatos administrativos;
b) — Copia do Balanço e da conta "LUCROS E PERDAS";
c) — Parecer do Conselho Fiscal;
d) — Lista Geral dos Acionistas e.
e) — Lista das transferencias de ações

Mossoró, 31 de Janeiro de 1952

Osmydio Jovino de Oliveira — Diretor — Presidente
Henrique Maciel de Lima — Diretor - Gerente.

Pedro Fernandes Ribeiro — Diretor - Secretario

Francisco Ferreira Souto Filho — Diretor — Tesoureiro

Departamento da Fazenda

Tabela de Pagamento

DIA 4 — FEVEREIRO

Departamento de Saude Publica: — Diretoria Geral Hospital de Alienados, Hospital "Evandro Chagas", Colonia São Francisco de Assis, Sanatorio Getulio Vargas, Laboratorio de Saúde e Farmacia;

Departamento de Seguranca Publica: — Delegacias de Policia e Funções Gratificadas dos Delegados de Policia do Interior;

Departamento de Educação: —Professores Primarios da Classe I;

Departamento de Educação: — Regentes da Classe A 2 até letra A a I;

Repartição do Saneamento de Natal;

Departamento Estadual de Reeducação e Assistencia Social:

Pensionistas do Montepio da letra M a Z;

Pessoal Reformado;

DIA 5 — FEVEREIRO

Departamento de Saude Publica: — Centro de Saúde da Capital e Servico de Saude do Interior;

Departamento de Educação: — Professores da Classe G;

Departamento de Educação: — Professores da Classe E;

Departamento de Educação: — Regente A-2 da letra J a Z;

Departamento de Agricultura: — Pessoal Titulado e extranumerario;

Departamento de Seguranca Publica: — Casa de Detenção e Cadeias do Interior;

DIA 6 — FEVEREIRO

Departamento de Saude Publica: — Pessoal Extranumerario da Diretoria Geral, Assistencia Hospitalar e Ambulatorio;

Departamento de Educação: — Regentes da Classe A-2 da letra A a I;

Departamento de Educação: — Professores Primarios da Classe D;

Departamento de Educação: — Professores Substitutos;

Pensões Especiais da letra A a Z;

Departamento de Educação — Professores de cursos profissionais e de trabalhos manuais.

DIA 7 — FEVEREIRO

Departamento de Seguranca Publica — Extranumerarios em Geral;

Departamento de Educação. — Inspetores de Ensino, Zeladores e Pessoal Administrativo;

Departamento de Educação. — Regentes Classe A da letra J a Z;

Subvenções da Capital e do Interior;

Departamento de Educação — Pessoal extranumerário em Geral Assistentes, Delegados Zeladores e Porteiros.

DIA 8 — FEVEREIRO

Funcionarios Que não receberam nos dias proprios:

DIAS 9 — 11 — 12 — FEVEREIRO

Procuradores em Geral:

Nota — Nenhum pagamento de contas ou fornecimento de exercicio, bem como "RESTOS A PAGAR", será atendido durante os dias tabelados para pagamento do funcionalismo público

Diretoria Geral do Departamento da Fazenda, Natal, 26 de Janeiro de 1952
Boanerges Leitão de Almeida
Diretor-Geral

CINEMA

A ORDEM a exemplo dos demais jornais de orientação catolica, do Brasil e do Estrangeiro, está publicando, atualmente, annucios de cinemas desta localidade. Isso, não significa absolutamente apoio ou recomendação do jornal a qualquer filme. As pessoas interessadas na orientação crista sobre os filmes, devem procurar a secção competente, em que este Jornal publica as censuras dos filmes, geralmente feitas pela Ação Catolica Brasileira

ESCOLA DE SERVIÇO SOCIAL DE NATAL

(CURSO DE EXTENSÃO UNIVERSITARIA)

Forma Assistentes Sociais em curso regular de 3 anos, exigindo para a admissão curso ginasial, normal ou formação equivalente.

A Escola de Natal é filiada à Associação Brasileira de Escolas de Serviço Social, à União Internacional Católica de Serviço Social à União Pan-Americana de Serviço Social, as duas últimas com sedes, respectivamente na Bélgica e em Washington.

Aceita alunos de ambos os sexos e exige idade mínima de 18 anos.

Matriculas a partir de 1º de março e inicio das aulas a 15 daquele mesmo mês.

Informações durante o mês de fevereiro na Secretária da Escola, à Av. Jundiaí (esquina de Campos Sales), todos os dias das 8 ás 11,30 horas, exceto aos sábados.

CASOS & COISAS

LAMURIAS DE NATALENSE

Nem todos sofrem resignadamente. Muitos são partidarios do axioma: **quem não fala Deus não ouve!** E as lamúrias estão na bôca dos natalenses.

Um amigo nosso, em confiança, segredou-nos suas intenções de arribar de Natal. Não suporta mais as dificuldades de vida nesta outrora poética e bucólica provincia. E na conversa teceu o seu rosario de recriminções contra tudo e contra todos. Estava revoltado, inconformado, desesperado de um desespero total e irremediavel...

Qualquer conselho de nossa parte era de simples namorico da onça". Nada o fazia voltar á calma. E quais as causas desse desgôsto que se abateu em cheio neste natalense, papa-gerimum da terra?

Ai vão:

neste calorão danado, o Saneamento raciona a agua. Os onibus correm superlotados e os bondes vão se acabar. A Pérola e Luz não vende mais "a vereina", nem os mendigos gostam de agradecer as esmolas de menos de cinco centavos. Os bancos dificultam os emprestimos a juros de pai para filho. O peixe valoriza-se e a carne vêrde continua uma coisa e está sempre no...

Não temos mais para dizer. O leite continua [illegible]. O saldo de [illegible] milhões, permitindo [illegible] ordenados. Tudo [illegible] milhões, entre [illegible] Tudo [illegible] para se [illegible] ramalhetes [illegible] Deus [illegible] Tudo [illegible] Deixemos [illegible] Tudo [illegible] Tudo [illegible] Tudo

Labim/UFRN

...vo treino do Selecionado amanhã á tarde

...s jogadores faltosos devem cumprir o seu dever

...ecionado potiguar vai ...ar, amanhã, pela segun...ez, preparando-se para ...mpeonato Brasileiro de ...ol.

...primeira pratica foi re...da com a falta de va...craques convocados, al... justificaram a ausen...e outros não fizeram o ...no.

...peramos que o treino de ...nhã, tenha a presença ...dos os elementos convo...s para o scratch e que os faltosos cumpram o seu dever obedecendo ao chamado da mentora.

Vitoria do Botafogo em Santa Catarina

FLORIANOPOLIS, 1 — O Botafogo derrotou, ontem, o Figueirense, desta capital, pela contagem de 6x1.

POMADA MINANCORA
NUNCA EXISTIU IGUAL
PARA FERIDAS, ECZEMAS, INFLAMAÇÕES, COCEIRAS, FRIEIRAS, ESPINHAS, ETC.

Os jogadores do A B C não desejam ingressar em outros clubes

A proposito de noticias divulgadas ultimamente sobre a dispensa de jogadores do Campeão do Ano Santo, procuramos ouvir alguns parecros e craques do alvi-negro, e fomos informados com segurança que não cogita o multi-campeão de ceder nenhum dos seus jogadores a clubes da terra. Está procurando sua Diretoria resolver e amparar a situação de todos que defenderam as cores do "mais querido" enquanto durar o licenciamento das disputas oficiais.

Sobre o espirito que predomina nos jogadores, podemos observar que existe na maioria, branco e preto na alma e no sangue e disposição de enfrentar o ostracismo com seu clube.

Salvini para o Vasco da Gama

RIO, 1 — Está sendo esperado amanhã, o ponteiro direito Salvini, que vem reforçar o Vasco no torneio Rio — São Paulo.

O referido craque defendia as cores do Racing de Buenos Aires.

O Flamengo em Lisboa

RIO, 1 — Já chegou a Lisbôa a equipe de basquetebol do Flamengo, cuja estreia será a 6 do corrente.

E' possivel que o rubro-negro realize um jogo extra no proximo domingo em Coimbra.

HOJE REX HOJE
Matinée ás 15.30 — Soirée ás 20 horas
VIVIANE ROMANCE e MARCEL DALIO em
Maya a Desejável

HOJE São Luis HOJE
Matinée ás 15.30 — Soirée ás 20 horas
VICTOR MATURE, LIZABETH SCOTT e LUCILLE BALL em
Tormento de uma Gloria

São Pedro — Hoje
Matinée ás 15.30 — Soirée ás 20 horas
Excitante aventura de Bomba, o selvagem brar..., na filha dos terrores
JOHNNY SHEFFIELD, ALLENE ROBERTS e LITA BARON em
Bomba e a Pantera Negra

Torneio Rio-S. Paulo será iniciado hoje

Passada a ameaça que fazia perigar a sua realização, vai ser iniciado, hoje, o Torneio Rio — São Paulo, com os seguintes jogos:

No Rio—Flamengo x Bangú.

Em São Paulo — Palmeiras x Corintians.

OS JOGOS DE AMANHÃ

No Rio — Santos x Botafogo.

Em São Paulo — Fluminense x Portuguesa de Desportos.

Todas as pelejas serão realizadas á tarde.

Impurezas do sangue? ELIXIR DE NOGUEIRA Aux. Trat. Sifilis

Arranje novos assinantes para A ORDEM. Do contrário, o sr. ou a sra. não são amigos da imprensa católica de nossa terra.

TENHA JUIZO



TEM SÍFILIS OU REUMATISMO DA MESMA ORIGEM?

USE O POPULAR PREPARADO

Elixir 914

VALIOSAS OPINIÕES

"MEDICAÇÃO AUXILIAR NO TRATAMENTO DA SÍFILIS — Resultado satisfatório me tem dado o ELIXIR 914 no tratamento da Sífilis, razão porque não ponho dúvida em recomendá-lo. — (a) DR. ALCIDES GARCIA".

"Atesto que tenho empregado com bons resultados o ELIXIR 914, principalmente nas moléstias de fundo sifilítico. — (a) DR. ALVINO AGUIAR.

O CEREBRO E OS NERVOS FRACOS

REQUEREM O USO DO FORTIFICANTE

VANADIOL



PORQUE OCASIONAM: Depressão nervosa, insonias, fraqueza e neurastenia, sendo pronta e eficaz nos casos de fraqueza, magreza, cansaço, falta de ânimo e mal estar. VANADIOL contem elementos de ação, sua fórmula licenciada pela Saúde Pública conhecida dos médicos mais ilustres. Tome VANADIOL, o fortificante que fortifica.

Casa Bancária Norte Riograndense S/A

Rua Frei Miguelinho 109 (Edifício Próprio)

DEPOSITOS — COBRANÇAS — OUTROS SERVIÇOS BANCARIOS

	MOVIMENTO GERAL (Soma escritural de Ativo e Passivo)
DEZEMBRO DE 1949	Cr$ 48.754.423,80
DEZEMBRO DE 1950	Cr$ 58.467.511,50
DEZEMBRO DE 1951	Cr$ 83.791.407,50

INTERNATIONAL

A marca de fama universal

Eis 3 dos seus afamados produtos que M., MARTINS & CIA. acabam de importar e que estão oferecendo á sua distinta e seleta clientela:

Caminhões "INTERNATIONAL - L - 164"

O insuperavel colosso de estrada de 172" entre eixos — 5 Toneladas

Tratores "FARMALL SUPER - A"

de 19,06 HP na polia e 17,35 HP na barra de tração

Tratores "FARMALL CUB"

Sintese da eficiencia

Proseguindo na sua já vitoriosa campanha pró mecanização da lavoura, M., MARTINS & Cia. tem a satisfação de comunicar que a sua

Caravana Pró Mecanização

Continua operando no interior do Estado, com o mais satisfatorio resultado

M., Martins & Cia.

Rua Frei Miguelinho, 130 - Natal -- Praça Rodolfo Fernandes, 9 — Mossoró

CONTRIBUA PARA O ENGRANDECIMENTO DA PATRIA MECANIZANDO A SUA LAVOURA

PAGINAÇÃO INCORRETA MUTILADO

Labim/UFRN

A ORDEM

NATAL — Sabado, 2 de Fevereiro de 1952

Não quis ser mãe...

Numa hospital psiquiatrico da Belgica pode ser vista uma mulher de cabelos grisalhos e de olhos queimados pelas lágrimas, que passa todos os dias acocorada ao canto de uma cela embalando uma informe boneca de trapos e entoando ininterruptamente a mesma lamentosa canção. As demais pensionistas dão-lhe o nome de "Dodô" e para as enfermeiras não passa de "Madame 12", certamente por ser esse o numero de seu quarto de hospitalizada. Só o diretor conhece seu nome. E' o de uma das mais ricas familias da região.

Esta velha mulher não tem mais de trinta anos.

Sua historia é atroz.

Casara-se com 18 anos, e aos 20 possuia tudo quanto uma mulher pode desejar: beleza, espirito, fortuna, um marido que a adorava e um bebê cheio de saúde.

Sentia-se inteiramente feliz quando percebeu, dezoito meses após o nascimento de seu primeiro filho, que ia ser novamente mãe. A descoberta revoltou-a. Elegante e faceira sentiu-se a tal ponto humilhada em sua gravidez, por se ver feia e deformada que jurara a si mesma nunca mais ter filhos.

E manteve a palavra. Aproveitando uma viagem do marido ao estrangeiro, dirigiu-se a uma clinica clandestina e submeteu-se a uma operação, que lhe retirou de uma vez seu próprio filho e a possibilidade de vir a ter outros.

"Assim nada mais tenho a recear" — dissera após a operação.

Um ano mais tarde, seu filho, então com dois anos e meio, caiu doente e morreu.

Tal golpe, que se lhe afigurou como um castigo, fulminou-a. De um dia para o outro, esta jovem frivola, mais esposa que mãe, e que nunca experimentara por seu bebê mais do que a ternura de uma criança pela boneca, sentiu-se literalmente obcecada pelo amor materno.

Como louca, foi consultar o médico da familia, contou-lhe sua aventura e suplicou-lhe que fizesse o impossivel para que ela pudesse voltar a ser mãe.

Quando o médico lhe deu a entender que nenhuma intervenção poderia reparar o que já fôra feito, teve um acesso de desespero muito próximo da demencia. Desde aquele dia, recusando qualquer consôlo ou distração, não se vestindo mais com elegancia, não saindo mais, passava o tempo, e até noites inteiras, ajoelhada diante da fotografia do filho chorando e rezando.

Nunca se resolveu a confessar sua falta ao marido e durante meses sofreu o suplicio de o ouvir repetir que não devia desesperar, pois... outros filhos viriam.

O instinto materno vingou-se daquelas que não querem ser mães.

Sua razão não resistiu.

Numa noite de inverno, descalça, os cabelos desgrenhados, pôs-se a correr pelos campos chamando o filho aos gritos.

Quando a trouxeram para casa, estava louca.

(Do Boletim da L.B.A. — Belem).

NA LITURGICC

HOJE

Purificação de Nossa Senhora.

Missa e oração próprias. Prefácio do Natal.

AMANHÃ

4ª. dominga depois da Epifania.

Missa própria.

2a. oração de Santa Brigida. A cunelle.

Prefacio da Santissima Trindade.

Antonio Soares Filho

ADVOGADO

Av. Floriano Peixoto, 617

Fones: 1709 — 1722

Escola Técnica de Comercio de Natal

FISCALIZADA PELO GOVERNO DA UNIÃO

INSCRIÇÕES

De 4 a 16 de fevereiro, para:

Exames de 2a. época

Exame de Admissão e Curso Básico

Exame de Habilitação Profissional Técnico-Comercial

Datilografia — Caligrafia aos candidatos do Curso Técnico de Contabilidade

EXAMES

De 18 a 22 de fevereiro, para:

2a. época

De 20 a 23 de fevereiro, para:

Admissão ao Curso Básico

Admissão ao Curso Técnico

MATRICULAS

De 4 a 29 de fevereiro, para:

Antigos professores e alunos

Dia 29 de fevereiro, para:

Candidatos aprovados em exame de admissão aos Cursos Básico e Técnico de Contabilidade

QUAISQUER INFORMAÇÕES NA SEDE DA ESCOLA, AVENIDA RUY BARBOSA, No 398 DE 10 AS 21 HORAS.

DR. HERIBERTO F. BEZERRA

Doenças de criança

Consultorio — Rua Cassiano Cidade, 80 (1º andar) — Fone 1982 — das 14 as 17 horas

Residencia — Rua Mossoró, 521 — Fone 1954

JOÃO WILSON MENDES MELO

ADVOGADO

Escritorio — Avenida Duque de Caxias, 206 — 1º

Residencia — Av. Rodrigues Alves, 276 — NATAL

Mais um seguro de vida pago em Natal pela Companhia de Seguros de Vida

Previdencia do Sul

Expressiva carta da D.D. viúva do malogrado Bacharel Dr. EDSON MARANHÃO FERREIRA

Ilmos Srs. Diretores da
Cia. de Seguros "Previdência do Sul"
Porto Alegre.

Saudações

Dirijo lhes a presente com o fim especial de agradecer a essa Companhia a maneira criteriosa, pela qual se houve na liquidação do seguro de meu pranteado esposo EDSON MARANHÃO FERREIRA.

Embora se tratasse de um seguro feito poucos meses antes e apesar das trágicas circunstâncias em que ocorreu o falecimento daquele ente querido, nenhuma dificuldade opuseram VV. SS. ao pagamento da apólice, antes limitaram ao mínimo possível os requisitos a satisfazer em casos semelhantes.

Com a maior consideração, subscrevo-me

agradecida
Antonia Aurora de Carvalho Ferreira

A PREVIDÊNCIA DO SUL, já pagou a segurados e beneficiários, mais de Cr$ 150.000.000,00. (cento e cincoenta milhões).

Inspetoria Regional para os Estados de Pernambuco, Paraíba, Rio Grande do Norte e Alagôas. —

Avenida Guararapes, 50 — 3º. andar. Fone 61-16
RECIFE — PE.
Telegrama: — PREVISUL.

Inspetor em Natal: — Luiz Gonçalves Pinheiro. Travessa Equador, 97.

Noticiário Natalense

PILOTOS CIVIS Finalmente realizam-se hoje as festividades promovidas pelo Aero Clube do Rio Grande do Norte, por motivo da entrega de brevets aos novos pilotos ali diplomados por aquela sociedade.

Assim é que as 15 horas, no campo de pouso "Salgado Filho", em Capim Macio haverá demonstrtações de vôos aerobaticos com a cooneração de oficiais da FAB.

Haverá onibus especiais da Base Aerea afim de conduzir a pessoas convidadas e as demais que quiserem assistir àquelas festividades, devendo os onibus em apreço sairem do Grande Ponto a partir das 14 30 horas.

AGRONNO LUIZ ALENCAR Após percorrer diversos Municipios do Estado, regressou ontem a esta capital o dr. Luiz Rocha Alencar, Chefe de Secção do Fomento Agricola Federal neste Estado. Nessa excursão aquele tecnico teve a oportunidade de inspecionar diversos postos agro-pecuarios.

GENEROS ALIMENTICOS Ao que conseguiu apurar a nossa reportagem deverá chegar hoje ao nosso porto o navio nacional "Mendosi". A bordo desse cargueiro vem grande quantidade de farinha, feijão e xarque destinada à comissão de abastecimento da capital, afim de ser vendida a população natalense.

HORARIO DA PREFEITURA Segundo portaria publicada no Diario Oficial de hoje é o seguinte o novo horario para o expediente da Prefeitura do Natal:

Segúnda até sexta-feira: das 12 às 18 horas.

Sabado: das 9 às 12 horas. O livro de ponto geral ficará a cargo do Porteiro, que encaminhará ao Gabinete do Prefeito, após o encerramento do horario fixado. E' permitida a tolerancia de 30 minutos para a entrada.

EDUCANDARIO NATAL Foi inaugurada na manhã de ontem a nova sede do Educandario Natal, modelar estabelecimento de ensino da capital. Assim é que, às 9 horas teve lugar a solenidade de inauguração daquele estabelecimento em predio proprio sito à Avenida Rio Branco, defronte ao Mercado da Cidade. Inicialmente falou o seu diretor, professor Severino Silva, o qual disse da satisfação que sentia em ver concretizado um seu velho sonho, falando tambem sobre o imenso trabalho desenvolvido afim de edificar um estabelecimento que viesse de encontro as necessidades de cultivar o ensino pratico, primario e secundario em nossa capital. Em seguida falou o representante do Diretor da Educação, fazendo uso da palavra por fim diversos oradores. Em seguida todos os presentes percorreram as diversas dependencias daquele Educandario.

AVISO

A LIVRARIA ISMAEL PEREIRA, Comunica aos Professores e Alunos, dos Grupos Escolares, Escolas Reunidas e Isoladas, que recebeu todos os livros adotados pelo Departamento de Educação, para o corrente ano.

DESCONTOS ESPECIAIS PARA REVENDEDORES

MATRIZ
LIVRARIA ISMAEL PEREIRA
Rua [illegible], 165 — Ribeira

FILIAL
LIVRARIA MODERNA
Pça. Gentil Ferreira, 1367 — (Ed. [illegible])

Para ler no onibus

1. Todos os espinhos mais agudos que se encontram no caminho da vida são juncados pelas asperezas do temperamento que não se dominou a tempo, sendo depois difícil fazê-lo.

2. A maior luta que existe nos campos sanguinolentos de batalha é a que se trava contra nós mesmos, quais ovelhas enfurnadas nas tocas do egoismo contra o qual sentimos a impotencia ao cerrarmos aos instintos ferozes dominantes.

3. A melhor prece que se faz é aquela donde se sai com vontade de ser melhor quando se sentiu experimentalmente, no contacto divino, quanto estamos longe da bondade de Deus.

Pautação

As nossas oficinas gráficas estão aparelhadas para executar todo e qualquer serviço de pautação.

Tabela de preço na Gerência deste jornal

A ORDEM
Preço: Cr$ 1,00

CARLOS FARACHE avisa ao público e à sua distinta freguezia pretender abandonar as atividades comerciais, por motivo de saúde. Deste modo, a partir de FEVEREIRO corrente a "JOALHARIA FARACHE" passará a vender suas mercadorias com grande redução de preços.

DR. JESSE' D. CAVALCANTI

CIRURGIÃO DENTISTA

Consultorio e residencia
Av. Deodoro, 433
Fone 1198

Expediente
Dos 11 as 18 horas — Aos sabados das 8 as 11 horas

É o espiritismo uma religião?

Nem tampouco ciencia

Ouve-se frequentemente a pergunta: "É o espiritismo uma religião?", quer na boca de católicos, quer mesmo nos lábios dos próprios espiritas. E eles mesmos, nos seus expoentes máximos e doutrinários mais conscenciosos, nem sabem dizer ou responder com precisão. Uns dizem que sim, outros afirmam que não...

O fato incontestável, porem, é que em seus conciliabulos e congressos, nacionais ou internacionais, o Espiritismo não é considerado uma religião: Em 1923 a cidade de Liege, na Belgica, foi escolhida para ser a séde de um Congresso espirita internacional. Os congressistas estudaram a interessante tese: "Deve o Espiritismo ser considerado como Religião?" E a tese foi submetida a debates polêmicos. Finalmente, todos os congressistas kardecistas chegaram à seguinte conclusão: "O Espiritismo não é uma religião, nem deve ser considerado como tal, visto como não possui templos, igrejas, nem sacerdotes". Digo mal: houve um voto discordante.

Por conseguinte, o Espiritismo não é religião e não deve ser considerado como tal. Foram os próprios filhos espirituais de Alan Kardec que assim determinaram num Congresso internacional onde havia representantes de todas as correntes doutrinárias e regionais. E' vergonhoso a afirmação de que o Espiritismo uma Religião. Aqui no Brasil, ninguem quer passar como irreligioso. Todo o mundo quer ter sua religião. E para bem se acabar, o Espiritismo afirma que é tambem uma religião!

Tampouco não é o Espiritismo uma ciência, como querem alguns crentes espiritas... Para ciência falta-lhe tudo. Digamos numa palavra qual a verdadeira definição do Espiritismo: Não passa de NECROMANCIA, isto é, comercio com mórtos, ou com demônio, o que já era proibido desde os tempos bíblicos... E tambem é fornecedor no. 1 de manicomios e casas de doenças mentis...

DR. PEDRO COELHO

DOENÇAS NERVOSAS E MENTAIS

— ELETROCONVULSOTERAPIA —
Ex-interno dos Hospitais de Alienados (Tamarineira) e Correia Picanço do Recife
CONSULTAS
Das 15 às 17 horas
CONSULTORIO
Av. Rio Branco, 564-1.º andar
EDIFICIO MAGALY
RESIDENCIA
Rua Seridó, 454 — Fone 23-38

A paz voltará ao Vasco

15 milhões de cruzeiros para remediar a situação

RIO 30 — Publicou O RADICAL de ontem o seguinte,

Finalmente parece que a situação do Vasco da Gama está para chegar a um bom têrmo. Parece que os paredros vascainos compreenderam que ou chegavam a um acôrdo ou o clube entraria numa séria crise, perdendo desta forma varios de seus melhores valores, especialmente no futebol. E assim, já se noticiava que alguns dos craques do clube da cruz de malta estavam de partida. O fantasma do Bangú aparecia a todo instante diante dos vascainos assustando-os de uma forma brutal.

Imediatamente o estado maior do Vasco da Gama composto de seus veteranos associados, homens que muito deram ao clube da cruz de malta entrou em acôrdo e exitiu uma solução para o tremendo impasse. Houve reuniões, as rixas suspenderam-se por um momento e dai por diante o que se viu foi uma reação completa por parte de todos. A boa vontade voltou a ter guarida no seio cruzmaltino e os escandalos foram por donde a sua finalidade.

De inicio uma das coisas que mais assustavam aos cruzmaltinos era uma série de boatos que corriam de lado a lado especialmente com referencia a Ademir pois garantiam aos torcedores que o "Capixaba" já havia fechado a compra com o Vasco pela bagatela de trinta e cinco mil cruzeiros mensais, sem luvas, o que se aproximava do que era exigido por Ademir. E enquanto Ademir se encontrava na Argentina participando de uma temporada ao lado do Norte do país, aqui no Rio todos discutiam e brigavam por um contrato que, até agora, ninguem sabe ao certo se foi mesmo assinado ou se ainda vem por ai.

Mas [illegible] que [illegible] [illegible] [illegible]

Labim/UFRN

Guerra ao Comunismo

Maior vigilancia
Coordenação das Americas

RIO, 4 — Anuncia-se que a campanha contra o comunismo vai se intensificar, segundo resolução do Conselho de Segurança Nacional. A nomeação do major Hugo Bethlen para embaixador do Brasil em La Paz é fruto dessa mesma politica. Há uma cadeia ou corrente de agitadores nas Americas, uns ajudando os outros a fugirem da policia, devendo se intensificar a vigilancia em La Paz, Cochabamba e Santa Cruz de la Sierra. A policia brasileira está muito empenhada em prender o sr. Luiz Carlos Prestes.

A ORDEM

Propriedade do Centro de Imprensa S. A.

ANO XVI - Rio Grande do Norte — Natal — Segunda-feira, 4 de Fevereiro de 1935 — N. 4794

Empossado o Arcebispo do Maranhão

Um telegrama do con. Ramalho

A ORDEM encarregara o conego Amancio Ramalho de representá-la nas grandes demonstrações dos maranhenses á posse do seu novo arcebispo, d. José de Medeiros Delgado.

Agóra, acabamos de receber o seguinte e significativo telegrama do nosso ilustre representante:

S. LUIZ, 4 — Hoje desde muito cêdo toda a cidade apresentava desusado movimento, ante a espectativa da chegada de d. José Delgado que, acompanhado de grande cortejo de automoveis, sob aclamações, tomou posse no governo do arcebispado. Estive presente ás pomposas cerimonias, na qualidade de representante desse jornal. Saudações

a) Conego Amancio Ramalho



Preparativos para o retiro fechado de carnaval

A reunião dos Congregados Marianos

Conforme estava anunciado, realizou-se ,ontem, a reunião da Congregação Mariana de N.S. da Apresentação e de S Luis Gonzaga.

Ás 7 horas, na Catedral, foi celebrada missa de comunhão, seguindo-se, na séde social do sodalicio, café e sessão. Esta foi presidida pelo 1o. Vice-Presidente Pedro Augusto Silva, que, apos as orações iniciais, declarou abertos os trabalhos. O Santo Evangelho do dia foi lido, tecendo considerações em torno do mêsmo o consocio Hélio Galvão, tratando-se, em seguida, dos assuntos da reunião.

O presidente falou sobre a realização do proximo Retiro Fechado do Carnaval, informando que estivera no Colegio Santo Antonio, acertando providencias com a diretoria do mesmo, encontrando da parte do Diretor Irmão Flávio a melhor acolhida, pois mais uma vez franqueou aquele modelar educandário para o Retiro deste mês. Quanto ao pregador, informou, ainda, o Presidente, nada se tem assentado, esperando-se os resultados dos entendimentos que a Ação Católica e a Federação Mariana vêm mantendo com renomados pregadores dos exercicios espirituais.

Os presentes externaram-a respeito do apostolado que os marianos exercem entre nós, ficando assentado que todos devem se empenhar para levar um maior numero de exercitantes ao Retiro Fechado.

Para o proximo domingo, na séde social, está marcado Circulo de Estudos sôbre Liturgia, devendo presidir o mesmo um sacerdote especialmente convidado. O Circulo será ás 8 horas.

Antes do encerramento da sessão, o consocio Hélio Galvão pediu constasse em Ata as congratulações dos marianos pelo exito do Curso Intensivo de Formação Rural, promovido sob os auspicios da Ação Católica, bem assim se fizesse menção á passagem por Natal de Exmo. e Revmo. Dom José de Medeiros Delgado, primeiro Bispo de Caico, que se destinava a São Luis do Maranhão, cuja Diocese fôra dirigir. O illustre prelado recebeu, em Parnamirim, os cumprimentos da Ação Católica e da Federação Mariana, alem de outras instituições.

Com o hino oficial das Congregações Marianas e oração pelo descanso eterno da progenitora do consocio Sinfronio Costa, foi encerrada a reunião.

Centro de Iniciação Profissional de Ponta Negra

Encerramento dos Cursos

Realizou-se no dia 2 do corrente, ás 15 horas, no Patronato de Ponta-Negra, uma sessão solene de encerramento dos Cursos de Sapataria, "Práticas Agricolas", "Corte" e "Costura" do Centro de Iniciação Profissional. A reunião foi presidida pelo Cônego Eugênio Sales, Diretor do Centro ladeado pelo prof. Gilberto Pinheiro, representante do Diretor do Departamento de Educação; Subdiácono Lucilo Machado e Professores dos Cursos.

Após a abertura da solenidade foi feita a leitura dos relatórios dos cinco meses de aula, seguida a chamada dos concluintes que somavam 51 assim distribuidos: "Sapataria" — 12; "Práticas Agricolas" — 15; "Corte" — 16 e "Costura" — 8.

Entre os intervalos ouviu-se agradáveis números de arfeon dos internos do Patronato sob a direção do Subdiácono Lucilo Machado.

Encerrou-se a sessão com o Hino Nacional cantado por todos os presentes. Seguiu-se um lanche saboreado por todos os participantes da solenidade.

Houve uma exposição dos trabalhos práticos realizados observando-se o aproveitamento dos alunos durante as aulas dos Cursos.

Assim terminou mais um periodo de atividades do Centro de Iniciação Profissional que, pelo seu dinâmico Diretor Co. Eugênio Sales, pretende instalar um curso de marcenaria realizando as finalidades do Centro — Criar um ambiente de condições favoráveis de vida aos adolescentes e adultos dando-lhes habilidade profissional.

Bolsa de Estudos para Jornalista Brasileira

RIO DE JANEIRO, 4 — A Federação dos Clubes Femininos, organização norte-americana, decidiu dar uma bolsa de estudos á uma brasileira de preferencia jornalista, no valor de 1.000 dólares, para que a escolhida faça um curso em uma universidade dos Estados Unidos.

A noticia foi dada pela Sra. Hiram Coll Houghton, presidente da Federação, em um almoço oferecido pelo Clube Feminino do Rio de Janeiro em homenagem a 28 senhoras pertencentes áquela organização norte-americana e que estiveram em visita ao Brasil como embaixatriz de boa vontade". O almoço realizou-se no Gavea Golf e Country Clube. O Clube Feminino do Rio, do qual é presidente a Sra. E. H. von Helmburg, é um dos filiados internacionais da Federação.

A Federação, que possue cerca de 6 milhões de sócios nos Estados Unidos além de 5 e meio milhões em clubes filiados no mundo inteiro, oferece duas bolsas de estudos no valor de 1.000 dólares cada, para mulheres de outros paises que desejem estudar nos Estados Unidos. Esta é a primeira vez que se oferece oportunidade á uma brasileira.

As vencedoras das bolsas são recebidas nas residencias das socias da Federação, onde podem residir quando nos Estados Unidos.

FUNDAR E MANTER UM JORNAL DESTINADO A ESCLARECER E CONGREGAR OS ESPIRITOS E' EM CERTO SENTIDO OBRA TÃO NECESSARIA E MERITORIA COMO LEVANTAR UM TEMPLO — Cardeal Lavigerie

Convensão Nacional

Deverá realizar-se nos dias 8, 9 e 10 do fevereiro próximo na Capital Federal, a X Convenção Nacional do Partido de Representação Popular, que porá em execução os novos Estatutos aprovados e registrados pelo Superior Tribunal Eleitoral. Na mesma ocasião serão eleitos os novos órgãos dirigentes nacionais. Além de outros assuntos de real interesse que serão tratados no importante conclave, o Agenda da Convenção apresentada ainda a seguinte materia: Reestruturação do Partido nos Estados e nos Municipios; estudo e solução dos problemas politicos peculiares a cada Estado; orientação politica nacional do Partido; temas doutrinários e diretivas parlamentares sobre questões do momento; assuntos administrativos internos e imprensa partidaria.

LEIA A ORDEM e verifique se você não está ficando diariamente alguma coisa para o bem do seu espirito.

Não é divorcista

Assinou por equivoco

PORTO ALEGRE, 4 — O deputado Federal Cesar Santos, segundo declarações de adversarios seus, teria assinado a favor do projeto Nelson Carneiro a favor do divorcio. Pelo fato de ter assumido compromisso com a Liga Eleitoral Católica, o bispo de Passo Fundo, d. Claudio Colling, achou por bem interpelar o mesmo deputado, o qual negou qualquer assinatura. Foi quando fizeram vir fotocopias do projeto com assinatura do deputado. Este se mostrou surpreso e declarou que a assinatura era realmente sua, mas fora fruto de lastimavel equivoco. Assinara sem duvida inadvertidamente, em meio de outros muitos papeis que diariamente levam aos deputados para assinar. E declarou que tendo compromisso com a Liga Eleitoral Católica, não faltaria ao seu compromisso, livremente assumido.

Clube Militar

RIO, 4 — Dentro de poucos dias vai ser divulgada a chapa das oficias democraticas ás eleições do Clube Militar para cuja escolha participaram guarnições de todo o pais.



Comicio contra aumento

BELO HORIZONTE, 4 — Cerca de 2 mil pessoas participaram sabado de um comicio contra o aumento do preço de entrada dos cinemas. A greve branca foi estendida aos cinemas que fizeram o mesmo, sendo de 5 a 6 o numero de pessoas que adquiriu entrada do cinema em frente ao qual se fazia o comicio. Outem, porém, a concorrencia aumentou, como nova demonstração de que a população condena o deprecado aumento.

Salvou a vida da Religiosa

BELEM, 4 — Um estivador desta cidade salvou a vida de uma religiosa dorotéia que descia da prancha do navio "Itahité", aonde fôra levar uma companheira de habito que viajava. A religiosa deu um passo em falso, caindo na agua. Era escuro mas ainda assim um estivador se jogou nagua salvando a religiosa.

Municipios em Revista

ACARI

A invernada caida em dezembro, se não fôr seguida de inverno causará uma grande prejuizo nas vasantes de batata e feijão nos leitos dos rios ou nas varzeas marginais dos açudes.

ALEXANDRIA

Preço do algodão — neste municipio foi o mais alto até agora verificado. Chegou a dar a arroba, o ano passado Cr$ 180.00 por arroba de 15 quilos.

Posto Médico — No dia 1 de outubro foi iniciada a construção do edificio destinado ao Posto Médico. A construção é do governo do Estado.

Estrada de Ferro — No dia 28 de dezembro do ano passado foi oficialmente inaugurado o trecho que liga esta cidade á de Souza, na Paraiba. A Estrada pertence á I. F. de Mossoró.

APODI

Estrada de Rodagem — No dia 1. de novembro o municipio deu inicio ao trabalho de construção dum pequeno trecho rodoviario que passa pela sede municipal.

Orçamento — O orçamento do municipio para 1935 prevê uma receita de Cr$ 251.520.00 e a despesa de Cr$ 150.112.40.

Prejuizo — As enchentes dos rios Seridó e Sabugi, no mes de dezembro, causaram serios prejuizos ás culturas de feijão e batata doce.

CANGUARETAMA

SAFRA — a safra de algodão o ano passado andou por uns 9 mil quilos em caroço. A colheita do feijão melhorou em dezembro.

Praça Augusto Severo — No dia 6 de dezembro foi inaugurada a praça Augusto Severo, depois de uma grande reforma, não havendo festa

CAICO'

Prejuizo — As enchentes dos rios Seridó e Sabugi, no mes de dezembro, causaram serios prejuizos ás culturas de feijão e batata doce.

CANGUARETAMA

SAFRA — a safra de algodão o ano passado andou por uns 9 mil quilos em caroço. A colheita do feijão melhorou em dezembro.

Praça Augusto Severo — No dia 6 de dezembro foi inaugurada a praça Augusto Severo, depois de uma grande reforma, não havendo festa

ARÊZ

Farinha — E insignificante a produção de farinha de mandioca no ano passado, neste municipio. O inverno começou muito tarde, não ficando as culturas em condições de colheita.

Luz Eletrica — No dia 2 de dezembro foram reiniciados os serviços de iluminação eletrica.

CAICO'

Prejuizo — As enchentes dos rios Seridó e Sabugi, no mes de dezembro, causaram serios prejuizos ás culturas de feijão e batata doce.

CANGUARETAMA

SAFRA — a safra de algodão o ano passado andou por uns 9 mil quilos em caroço. A colheita do feijão melhorou em dezembro.

Praça Augusto Severo — No dia 6 de dezembro foi inaugurada a praça Augusto Severo, depois de uma grande reforma, não havendo festa

Violação de fronteira

Teria cometido a policia argentina

FLORIANOPOLIS, 4 — Anunciam de Vila Oeste, na região de Chapecó, que forças da policia argentina violaram a fronteira brasileira, naquela zona, perseguindo um argentino e um brasileiro que foram presos ali, contra as normas do direito internacional. As autoridades locais telegrafaram ao governador do Estado comunicando o ocorrido e lançando o protesto

O QUE OCORRE NO MUNDO

NOTICIARIO DO USIS

GORDON DEAN TRAÇA OS OBJETIVOS DO PROGRAMA ATOMICO NORTE-AMERICANO

WASHINGTON, 4 — O programa de desenvolvimento da energia atomica dos Estados Unidos só poderá fazer com que o país se torne tão forte quanto nos interessa, declarou Gordon Dean, presidente da Comissão de Energia Atômica.

Ao descrever [illegible] como de grande importancia [illegible] Presidente Truman [illegible] atomica, [illegible] Dean [illegible] [illegible] [illegible]

Labim/UFRN

CENTRO DE IMPRENSA S. A.
Séde — Rua Dr. Barata, 216 — NATAL
Presidente — OLAVO DE FREITAS PEREIRA
Gerente — ROLANDO COSTEIRO

A ORDEM

DIARIO VESPERTINO
(Circula desde 14-5-1931)
Diretor — OTTO GUERRA
Secretário — XAVIER PINHEIRO

TELEFONES

Direção 20-76 — Gerencia 12-41 — Redação 12-22 — Presidencia 19-86

ASSINATURAS

Anual .. .. Cr$ 144,00
Semestre 72,00
Trimestre 36,00

VENDA AVULSA

N. atrasado 1,00
N. do dia .. .. Cr$ 1,00

PUBLICAÇÕES — TABELA NA GERENCIA

REPRESENTANTES

RIO:—A. S. LARA, Senador Dantas, 45-1.º andar — Phone: 32-1413
S. PAULO: — Raul Sammarco, Rua Felipe de Oliveira, 21 2.º andar
Fone: 32-273

Opinião Publica

OTTO GUERRA

A opinião pública não se forma ao acaso.

Ela se deixa influenciar pela imprensa, pelo radio, pelo cinema, como pelos tribunos e demagogos.

As ideias e os costumes da sociedade moderna, dizia alguem, são produto do papel e do celuloide, para acentuar a importancia marcante dos grandes veiculos modernos de propaganda.

Não é brincadeira, de fato, a influencia cotidiana de um jornal, duma estação de radio, das fitas cinematográficas.

Aquele homem compra, todo dia, um determinado jornal. Lê as noticias locais, o informativo telegráfico. Impressiona-se, principalmente, com aquelas a que o jornal deu maior destaque, em tipos cheios, com titulos e subtitulos. Absorve, com avidez, os comentarios em torno de fatos do dia, as considerações dum artigo. Aquilo tudo penetrou em seu subconsciente. Na primeira conversa de cinco o homem soltando a sua opinião, que na verdade, antes de ser sua, fora subtilmente instilada pelo jornal... Isto que acontece com um leitor, vai se repetir com tres, cinco mil. E temos a opinião publica, artificialmente formada, tanta vez torcendo a verdade.

Maior, ainda, acreditamos, é a influencia do radio, ouvido até mesmo pelo analfabeto, entrando pelos ouvidos, repetindo as coisas, como num estribilho.

E do cinema nem é bom falar. Digam os pais sobre a sua influencia na infancia e na juventude. Digam os meninos, digam as mocinhas.

Efemérides Estaduais

HOJE:

Santo André Corsini.
Missa Statuit, oração própria, prefácio comum.

AMANHA

Sta. Agueda.
Fevereiro 4
1944 — Decreto federal 14.697 creando o Hospital Naval de Natal

CASOS & COISAS

Discos e Musicas

Com a aproximação dos dias carnavalescos, os rádios espalham nos ares do Brasil um sem numero de musicas chulas, tolas e prejudiciais. Sem harmonia, sem logica em sua letra, a musica do carnaval visa somente dois pontos: fazer barulho e ferir a moralidade pública.

Mesmo antes e depois do carnaval a produção de discos musicais tende aumentar.

O povo está largando a mania do rádio-receptor para voltar-se, enquanto a televisão não dominar, á predileção para o pick-up, o nosso toca-disco. Dai, os milhares de discos que todos os dias se vendem por este pais afora. A seleção da musica fica ao criterio de qualquer um, mas infelizmente o rádio já incultiu no espirito das massas o gôsto pela musica barulhenta e de letra insensata, cheia de sentido dúbio, de piadas, enfim atentatoria á sã moral.

O resultado é que não apenas o rádio traz para dentro de nossas casas a musica de um disco irradiado o nosso visinho, com o seu toca-disco poderá passar o domingo repetindo e virando um disco que absolutamente não desejariamos ouvir. E verdade que os Produtores têm variado o reperiorio na fabricação dos discos.

Atualmente já dispomos de musicas classicas, partituras de operas, e para alegria dos criticos musicais de gabinete temos gravada a Bachiana brasileira de Villa Lobos. Começa-se, desse modo, uma pequena reação contra a musica sensual, amoral e prejudicial á formação artistica do povo.

E' uma tentativa muito digna. Nesses ultimos dias ouvimos, num programa de auditorio, com Jorge Fernandes em Natal, uma criança de 10 anos de idade reproduzir a historia do **Chapeusinho Vermelho** ou das aventuras da **Cirandinha. Sou uma pobre viuva. Carneirinho, Carneirão**, etc. O que ouvimos, e muito apiaudido, é aquela indecente historia da **mocinha sapeca que de madrugada namorava um velho careca**

Será de facil compreensão essa preferencia pelos discos prejudiciais. Bastam apenas, observemos as musicas difundidas pelas radios e saberemos quais os discos de maior procura. Não serão especializadas.

Infelizmente [illegible] Capoeira venceu [illegible] Mal Hermelho.

M. de A.

Adquira um...

Breve Exposição

Farmore

O JEEP AMERICANO QUE MAIS LHE CONVEM

— 15 A 20 KMS. C/1 LITRO DE GASOLINA
— DURAÇÃO
— ESTOQUE DE PEÇAS

JA' RODANDO NO ESTADO

Pautação

As nossas oficinas gráficas estão aparelhadas para executar todo e qualquer serviço de pautação.
Tabela de preço na Gerência deste jornal

INSTITUTO DE APOSENTADORIA E PENSÕES DOS COMERCIARIOS
DELEGACIA DO RIO GRANDE DO NORTE

AVISO

Em cumprimento ás instruções recebidas do Orgão Central deste Instituto no Rio de Janeiro por determinação da PORTARIA MINISTERIAL N. 1, de 5 do corrente, que criou a taxa suplementar de 05% (meio por cento) destinada á instalação dos serviços médicos hospitalar e cirurgicos desta Delegacia, AVISO ás empresas contribuintes deste que ficam obrigadas, a partir do mês em curso ao recolhimento daquela taxa sobre o salario de contribuição dos seus respectivos segurados (empregadores e empregados).

Aviso outrossim, de acordo com o Decreto n. 30.312 de 25 de dezembro p. passado, que o salário minimo para efeito de recolhimento a partir de janeiro corrente é de Cr$ 500,00 nesta capital e de Cr$ 400,00 mensais nos demais municipios do interior do Estado.

Natal, 23 de janeiro de 1952
Miguel Rocha Sobrinho — DELEGADO

SOCIEDADE

PENSAMENTO UNIVERSAL

Se soubesses quanto asseio fazer-me amado dos homens, a nada te pouparias para eu o conseguir! Tenho sêde, devora-me o desejo de ser amado.
Jesus a S. Margarida Maria.

ORIENTANDO

A fadiga concorre para enfraquecer as defesas do organismo contra as doenças infecciosas. Os exercicios violentos, os excessos de prazeres e trabalho esgotam a resistência do corpo.

Defenda a saúde, evitando o excesso de trabalho ou divertimentos. — (SNES).

RECEITA DO DIA

PAEZINHOS DE FARINHA INTEGRAL — 2 xicaras de leite, 3 ovos, 1/2 colherinha de sal, 1 colherinha de manteiga 2 1/2 xicaras de farinha integral.

Procede-se da mesma maneira que na receita anterior.

FARMACIAS DE PLANTÃO

Farmacia Monteiro — Rua Dr. Barata, 211 — Ribeira — Fone: 12-02.

Farmacia Natal — Rua Ulisses Caldas, 96 — Cidade Alta — Fone: 11-08

Farmácia Coêlho — Rua Amaro Barreto, 1321 — Alecrim — Fone: 20-79.

FAZEM ANOS HOJE:

SENHORAS:

Alice da Silva Gama, esposa do sr. Francisco Gama, administrador do Cemitério de Alecrim.

SENHORES:

José Clementino Neves, comerciante nesta praça.

Cap. Otávio Moreira Dias, residente no Estado de São Paulo.

— Capitão-Tte. Paulo Pires, da Marinha de Guerra Brasileira.

SENHORINHAS:

Joana Cico, filha do falecido Vicente Cico.

— Midia Reis, filha do sr. Manoel Reis, comerciante nesta praça.

JOVENS:

Lázaro Jofeli, filho do sr. Vital Jofeli, funcionario do Banco do Brasil e nosso cooperador.

— José Guedes, filho do sr. José Guedes da Silva funcionario do Departamento de Saúde Pública.

Antonio Ilde Melo, filho do sr. José Heróncio de Melo, funcionario da Contadoria da Republica, neste estado.

CRIANÇAS:

Apeles Lemos, filho do sr. Apeles Lemos.

— Luiza Batista Lisieux Oliveira, filha do sr. Antonio Oliveira, comerciante nesta praça.

—, Zélia Maria, filha do dr. Otto Guerra.

DIVERSOS

Completa hoje o 30º. aniversário de casamento o sr Luis Barbalho Bezerra, funcionário aposentado da Prefeitura Municipal de Natal e sua esposa d. Josefa Alice do Nascimento Barbalho. Em regosijo pela grata efeméride o ilustre casal recepcionará em sua residência á Rua 1 de Novembro, Petrópolis, as pessôas de sua amizade.

Mensagem ao neo sacerdote

Pe. Emerson Negreiros

6) Cabe-lo o munus de oferecer.

Adorador do Pai, em espirito e verdade, sê-lo-ás pela contemplação acurada das verdades eternas, no sacrificio perfeito da tua vida, cujo centro de gravidade girará em torno de uma hostia, que oferecerás, no holocausto vivo de ti mesmo e em que te irás-de transformar: sacerdote e vitima.

Oferece na patena dourada de tua primeira missa solene, como primicias de tua oblação total, de corpo e alma, consagrado sacerdote, mediametro oficial, aqueles dois corpos e aquelas duas almas, enfim, aqueles quatro olhos, marejados de lagrimas unificados por Deus num só coração, dois corpos em uma só e grande alma: a alma de teus velhos pais venerandos que chegam hoje aos umbrais do vetusto templo, trazendo comovidos em seus braços, cansados das lutas na existencia, a sua mais significativa oblação que és tú, ó Sacerdote do Altissimo, o Filho predileto do coração, hoje dedicado plenamente aos serviços das tabernaculos do Senhor.

Oferece na mesma [illegible] cia do oleo dos catecumenos, consagradas para esparzir a flux bençãos de Deus quando se cruzam sobre nós, rorejando benevolencias divinas que santificam nossos corações.

Que o ambito de tuas bençãos alinia todas as almas em cujo pastoreio, em breve, te serão entregues em especial cuidado e por cuja santificação impenderás todas as solicitudes, como ministro dos sacramentos e homem de Deus, assegurando-lhes a salvação eterna.

Ao epilogo das considerações, volvemos olhares suplices a Virgem Imaculada, no seu belo dia liturgico, implorando-lhe especial proteção, que o cubra do sua clamide azul para sempre as riquezas do teu sacerdocio. Sob seu olhar materno marcha rumo ao sacrificio, continua ao ritmo da prece sacerdotal: Pai Santo, guardai-me na unidade de vossa fé na guarda, na santidade do vosso amor sacerdotal, preservando-me da malignidade do mundo onde realizarei as pegadas do vosso Filho para legar ás almas do meu caminho a Mensagem da Verdade e as Maravilhas do vosso amor.

Torneio Rio-S. Paulo

1a. RODADA
Sabado no Rio:
Bangú 3 x Flamengo 3.

Goals: Rubens (2) e Joel para o rubro negro e Menezes (2) e Nivio, do vice campeão.

S. PAULO

Palmeiras 2x Corintians 1

Goals: Rodrigues (penalti) e Ponce de Leon, para os vencedores e Carbone, o dos vencidos.

2a. RODADA
Ontem no Rio:

Botafogo 2 x Santos 1.

Goals: Braguinha (penalti) e Parraguaio, dos alvinegros cariocas e Passarel o unico dos Santistas.

S. PAULO

Fluminense 4 x Portuguesa de Desportos 2.

Goals: Carlito (2) e Pinheiro e Quinzas, para o combinado carioca e Pinga e Dinho, dos locais.

PETROLINA MINANCORA

CONTRA CASPA, QUEDA DOS CABELOS E DEMAIS AFECÇÕES DO COURO CABELUDO.
TONICO CAPILAR POR EXCELENCIA

Colegio Santo Antonio
AV. DEODORO, 809
AVISOS PARA 1952

I — ABERTURA DAS AULAS:

1º. Curso de Admissão, 2ª. época: 7 de Janeiro
2º. Curso Primário: 4 de Fevereiro
3º. Curso Ginasial, Colegial e Comercial: 1 de Março

II — MATRICULA:

1º. Exame de Admissão, 2ª. época: 7 de Janeiro a 21 de Fevereiro
2º. Curso Primario: a partir de 2 de Janeiro
3º. Curso Ginasial, Colegial e Comercial: de 15 a 26 de Fevereiro

III — EXAMES DE 2ª. EPOCA:

1º. Admissão ao Curso Ginasial: 21 e 22 de Fevereiro
2º. Curso Ginasial, Colegial e Comercial: 18 e 19 de Fevereiro

Para melhores informações dirija-se á Diretoria.

PANAIR DO BRASIL, S.A.

AGORA OS CONFORTÁVEIS MISTOS!

— 25 % DE ABATIMENTO —

DIARIAMENTE, PARA AMBAS AS DIRECÕES, COM EXCEÇÃO DA SEGUNDA-FEIRA

Agencia no Grande Hotel

TEL. 10-39

DR. EDUARDO CAVALCANTI
MEDICO — OCULISTA

Presentemente nesta Capital dara consultas de 9 as 11 e de 15 ás 18 no consultorio do Dr Hermance Pinto, Avenida Rio Branco,
Por cima da Loja 4200

Banco de Mossoró S.A.

O Conselho Diretor do BANCO DE MOSSORÓ S. A., de acordo com o estatuto [illegible]

Relatorio do Conselho Diretor [illegible]
Conta de Lucros e Perdas [illegible]
PERDAS
Despesas Gerais [illegible]
Despesas Gerais [illegible]

Mossoró, 21 de Janeiro de 1952

Osmundo Jovino de Oliveira — Diretor Presidente
Henrique Manoel de Lima — Diretor Gerente
Pedro Fernandes Ribeiro — Diretor Secretario
Francisco Ferreira Nobre Filho — Diretor Tesoureiro

Cooperativa Central de Credito Norte Riograndense Ltda.
(Ex-Caixa Rural e Operária de Natal)
Séde - Rua Dr. Barata, 208 - Ribeira
Expediente - 9 às 10,30 e 13,30 às 15 horas
O mais popular dos estabelecimentos de crédito.
Propulsor da Economia e do Trabalho
Faça hoje mesmo seu deposito
E' uma prova de confiança no Cooperativismo

JUVINO DOS ANJOS
SERVIÇOS DE CONTABILIDADE
Elaboração de planos de organização. Execução de serviços contabeis e acessorios
Carteira e Registro n. 6, do Conselho Regional de Contabilidade do R. G. Norte
Rua Dr. Barata, 198 — 1.º andar
Expediente das 8 ás 11 horas

LEITURA PREJUDICA NA LOMBADA MUTILADO

Labim/UFRN

Treinou, ontem, pela segunda vez o selecionado potiguar

Realizou-se ontem, no Estadio Juvenal Lamartine, o segundo ensaio dos jogadores convocados para o selecionado riograndense que participará do proximo campeonato brasileiro de futebol. Ainda desta vez, não compareceram todos os jogadores, sendo necessaria a inclusão de três elementos não convocados, para completar o numero de 22. Mesmo assim, o exercicio decorreu bem movimentado, havendo empenho de todos os jogadores, e deixando impressão lisonjeira, para os proximos treinos. O quadro branco, considerado titular, voltou a vencer, pela contagem de 4x1. Marcaram para o quadro A. Franklin 2, Abel e Tico. Jorginho, assinalou o tento dos reservas. Dos arqueiros, apenas Gordo treinou o tempo regulamentador. Formação das equipes: Branco: Ribamar, (Gerin) Artemio e Barbosa, Amauri, Pretinha e Cuica, Dieb depois Jorginho, Abel, Franklin, Tidão e Tico.

Tricolor: Gordo, Gageiro e Ramalho; Euclimar, Gonzaga e Tatá; Gilvan, Jorginho, depois Dieb, Oldman, Renato e Dedé.

Como você formaria a nossa seleção?

Novas respostas á nossa enquete: — Antonio Rabelo, torcedor do America faria assim o nosso selecionado: Gerin, Barbosa e Dico; Cuica, Amauri e Pretinha; Dieb, Jorginho ou Ozi, Franklin, Tidão e Tico.

— Francisco Moura, torcedor do ABC, escalaria: Ribamar, Barbosa e Dico; Alvarenga, Amauri e Cuica; Gilvan, Jorginho, Tico, Renato e P. Izidro.

O XV de Novembro goleou o Jabaquara, por 5x0

S. PAULO, 3 — Na primeira peleja da serie "melhor de três" para obter um lugar na 1a. Divisão, o XV de Novembro de Jaú, derrotou o Jabaquara por 5x0.

SABADO No REX SABADO

Um anjo decandura amadurecido pelas agruras da guerra, lutando destemerosamente contra o destino impiedoso!
PIER ANGELY e JOHN ERICSON em
Teresa
Ele cria que todos os seus defeitos eram hereditarios... que tudo estava perdido para si... mas Teresa mostrou-lhe outros horizontes!

HOJE REX HOJE
Matinée ás 15.30 — Soirée ás 20 horas
VIVIANE ROMANCE e MARCEL DALIO em
Maya a Desejável

SABADO S. LUIS SABADO
Em seus olhos ele viu a verdade do que havia cometido! Ela trouxe-lhe o amor em logar do extranho ódio que ele alimentava!
GENY TIERNEY e DANA ANDEREWS em
Passos na noite
Um filme cheio de suspense e um entretenimento explosivo de primeira classe.

HOJE São Luis HOJE
Matinée ás 15.30 — Soirée ás 20 horas
VICTOR MATURE, LIZABETH SCOTT e LUCILLE BALL em
Tormento de uma Gloria

São Pedro — Hoje
O MARCEGO ATACA

Indicador Profissional

ADVOGADOS

ANTONIO TOSCANO CAVALCANTI
ADVOGADO
Escritório: Rua Acre, 55 — 5.º andar — sala 507
FONE: 43-1396
Residência, Rua Hilário de Gouvêa, 88-ap. 302
FONE: 37-4662
RIO DE JANEIRO

OTTO GUERRA
ADVOGADO
Escritório: Rua Dr. Barata, 216 — Ribeira
FONE — 2076
Residencia: Rua José Pinto, 277 — Cidade Alta
FONE — 1434

VICENTE DE SOUZA
Advogado
Escritorio e residencia: Rua Fonseca e Silva, 1105 — Fone: 23-64 — Alecrim Natal.

MEDICOS

DR. ALVARO VIEIRA
Chefe de Clinica cirurgica do Hospital Miguel Couto
CIRURGIA GERAL — DOENÇAS DE SENHORAS
ELETRICIDADE MEDICA
Consultório: — Av. Duque de Caxias, 198 (Terreo)
Horário: Manhã — 9 às 12 Tarde — 15 as 18 horas
Fone: 12-84
Rezidência: Avenida Getúlio Vargas, 704 — Fone: 14-23

Clinica de senhoras
DR. ETELVINO CUNHA
ESPECIALISTA
Curso de aperfeiçoamento no Rio de Janeiro e São Paulo
DOENÇAS DE SENHORAS — PARTOS
Ondas ultra-curtas, bisturi elétrico, eletro-coagulação, etc.
CANCER — TUMORES
Consultas: das 15 horas em diante exceto aos sábados
Consultório: Rua Cel. Bonifácio, 222 — Fone 10-82
Residência: Rua Joaquim Manoel, 590 — Fone 14-95
Petropolis—Natal

DR. EUCLIDES FERNANDES GURJÃO
CLINICA GERAL
Das 15 horas em diante
Residencia — Rua Ana Neri, 329
Consultorio — Rua Princeza Izabel — Edificio Cruzeiro — Fone 2292

DR. EZEQUIEL FONSÊCA
PARTOS E DOENÇAS DAS SENHORAS
Cons: Praça Pe. João Maria, 64 — Tel. 1071
Das 7 às 9 diariamente
Residencia — Av. Deodoro, 630 — Tel. 1987

DR. JOAQUIM LUZ
PARTOS — DOENÇAS DE SENHORAS
ESPECIALISTA
Ondas curtas, eletro coagulação — Bisturi elétrico
Consultas das 14 horas em diante
Consultório — Rua Ulisses Caldas, 82-1.º andar
Residência — Avenida Prudente de Morais, 630

DR. HERMANCE PAIVA
CLINICA MEDICA — VIAS URINARIAS
Consultório: Rio Branco, 189-1.º — Fone 2477
Residencia: General Osorio, 246
Horario: 14 às 18 hrs.
NATAL — R. G. do Norte

DR. EDUARDO CAVALCANTI
MEDICO OCULISTA
Avisa aos seus clientes, que estara em Natal a partir de dia 15 de janeiro corrente.
Informações com o Dr. Hermance Paiva Av. Rio Branco, 189 - 1º Cidade Alta e Jorge Mario Natal Studio, Rua Amaro Barreto nº 1311 — 1º Andar, telefone 2058 — Alecrim

CLINICA DE CRIANÇAS
— DO —
DR. FERNANDO MEDEIROS
PUERICULTURA — PEDIATRIA
Consultorio e residencia: Presidente Quaresma, 353 — Alecrim — Fone 1693
Consultas: 10 ás 11 e 15 ás 18 horas

DR. OLAVO MEDEIROS
Doenças da pele e sifilis
Chefe da clinica dermatológica do Hospital "Miguel Couto"
Consultório: — Rua Ulisses Caldas, 86-1.º andar
Das 15 horas em diante
Residência: Avenida Campos Sales, 624 — Telefone 17-64

DR. OLAVO MONTENEGRO
DOENÇAS DA NUTRIÇÃO, GLANDULAS ENDOCRINAS (Obesidade, Magresa, Nervosismo, Diabetes, Reumatismo)
METABOLISMO BASICO
CLINICO DE ADULTOS E CRIANÇAS
Consultório: Cel. Bonifácio, 222 — Telef. 10-82
Residência: Avenida Deodoro, 690 — Telef. 18-58
— NATAL —

DOENÇAS NERVOSAS E MENTAIS
DR. OTTO JULIO MARINHO
DIARIAMENTE DAS 15 AS 17 HORAS
CONSULTORIO:
AV. RIO BRANCO, 589 — 1.º ANDAR

DR. PAULO SOBRAL
DA MATERNIDADE JANUARIO CICCO
Ondas curtas — Eletro-coagulação e Bisturi Eletrico
Partos e Doenças de Senhoras
Consultório: Praça Pe. João Maria, 74 — Residência: Av. Prud. de Morais, 743
Consultas de 9,30 às 11,30 e das 14 às 17 horas
Natal — Rio Grande do Norte

DR. RICARDO BARRETO
Diretor do Hospital de Alienados
DOENÇAS MENTAIS E NERVOSAS
Consultório: Rua Dr. Barata, 210-1.º — Fone 11-20
Residência: Av. Deodoro, 638 — Telefone 13-51

DR. PEDRO SEGUNDO
ESPECIALISTA
VIAS URINARIAS — PROTOLOGIA E SIFILIS
Cura Radical das Hemorroidas varizes e hidrocele, sem operação e sem dor. Doença da uretra, prostata, vesicula, seminais; bexiga e rins. Tratamento rápido das uretrites agudas e crônicas e suas complicações. Perturbações. Uretroscopia
Galvano Cauterio
Das 15 horas em diante
Consultório: Edificio "Nova Aurora", Rua Dr. Barata, 241-1.º andar. Residência: Rua Apodi, 377. Fone 13-50

DR. TECDULO AVELINO
DOENÇAS INTERNAS
Especialmente
CORAÇÃO E VASOS
Electrocardiografia
Consultas das 14½ em diante
Residência: Av. Prudente Morais, 672 — Fone: 17-21
Consultório: Edificio Aureliano, sala 103

DR. VICENTE MONTEROSSO
Ex-Ginecologista e Obstétra do H. C. Ass. do Rio de Janeiro
Ex-Chefe de Equipeda Maternidade Clara Basbaum do Rio de Janeiro
Cirurgia — Doenças das Senhoras — Partos sob Analgesia
CONSULTAS — 2as. e 5as. Feiras, das 14 às 18 horas — Sabados, das 9 às 11 30 horas
Av. Rio Branco, 683 — 1.º andar — Sala 3

DR. TRAVASSOS SARINHO
CIRURGIA GERAL
Consultorio: EDIFICIO MOSSORO'
Residência: Rua Marcel Dantas, 477 Fone: 14-10

VELHOS
MOÇOS — VELHOS
Velhos portadores da descrença, moços combalidos pelo esgotamento, moças indiferentes aos prazeres da vida, não desesperem! Combatam estes males de fundo nervoso usando o remedio de plantas indigenas "Gotas Mendelinas", cujo efeito extraordinario está assombrando o mundo. Energicas e de efeito seguro, sem contra-indicação, podendo ser usado até por pessoas de idade avançada, as famosas "Gotas Mendelinas". "A fonte da Juventude", adotadas nos hospitais e receitadas diariamente por centenas de medicos ilustres, é o espantalho da velhice, do esgotamento nervoso e da neurastenia. Dr. Ribuidores: Araujo Freitas. Não encontrando no local, envie antecipado Cr$ 30,00 para o Lab. Jardim, End. Telegrafico "Mendelinas", que remeteremos. Não atendemos pelo reembolso postal.

O SANGUE E' A VIDA
PURGUE O SANGUE DE PREFERENCIA O ESTOMAGO
ELIXIR 914


INOFENSIVO AO ORGANISMO
REUMATISMO! SIFILIS!
AGRADAVEL COMO UM LICOR
Tome o popular depurativo composto de HERMOFENIL, SAMAMBAIA, NOGUEIRA, FE'-DE-FERDIZ, SALSAPARRILHA e outras plantas medicinais de alto valor depurativo. Aprovado pelo D.N.S.P. como medicação auxiliar no tratamento da Sifilis e Reumatismo
— da mesma origem —

A PRISÃO DE VENTRE

TORNA O INDIVIDUO COLERICO, GLUTÃO E SONOLENTO. NESTAS CONDIÇÕES DE SAÚDE NÃO PODE PROSPERAR
EVACUAR todos os dias, tonificar e curar o estômago, descongestionar o Figado, facilitar a circulação do sangue, sei o que é preciso para tomar a vida normal e triunfar pela atividade
PILULAS DO ABBADE MOSS
ELIMINA A PRISÃO DE VENTRE

Brotoejas Assaduras
POLVILHO ANTISSÉPTICO
GRANADO
Frieiras Suores fetidos

Tenis

PROSSEGUE COM ENTUSIASMO O TORNEIO INTER-CLUBES

Sabado e domingo ultimos foram cumpridas mais duas etapas do torneio tenistico inter-clubes, em provas de duplas, cujos resultados foram os seguintes:

SABADO NA QUADRA DO AERO CLUBE

Santos e Rualino, venceram a Walter e Salvador por 7x5 e 6x2. F. Lamas e Motta, venceram a Barreira e Correra, por 8x6 e 6x3. C. Lamas e Galindo, venceram a Lamartine e F. Lamas, por 6x2 e 6x0. A Araujo e Fontes, venceram a Reinaldo e Muniz, por 6x1 e 6x0.

DOMINGO, QUADRA DO COBANA

Julio e Fuad, venceram a Morais e Castanha, por 6x1 e 6x2. Alcides e Fontes, venceram a Rualino e Santos por 6x0 e 6x4. C. Lamas e Galindo, venceram a Braz e Advaldo, por 3x6-6x3 e 6x3. Barreira e Correra, venceram a Reinaldo e Muniz por 8x6 e 6x3.

Ao ser ultima rodada, permanecem invictas as seguintes duplas: Alcides e Fontes, C. Lamas e Galindo, Julio e Fuad, Rosital e Cardoso.

TENHA SEMPRE A' MÃO UM EXEMPLAR DA A ORDEM.

Vitorioso o Nautico

RECIFE, 3 — O Nautico, jogando em Caruaru, derrotou pela vez a Esquadra Pernambucana e Joao Sport, agora na 1a. posição do Valle e ainda dos primeiros da serie medalha de ferro, vencendo de 3x1.

Futebol Gaucho

E' ESTE O TEAM BI-CAMPEÃO DE 51

Aviso

João Paulino, avisa a sua distinta freguezia que a partir de 1o. de Fevereiro corrente, o telefone da Praça de automoveis da Cidade Alta, 1025, tomará o numero 2625, por determinação da Companhia Telefonica.

Primeiro ato do Presidente Fernando Leitão

LIVROS

DIREITO
Noções de Finanças e Direito Fiscal — De Plaucio e Silva — 4 vol. — 300,00
Comentario Cod. Proc. Civil — 4 vol. — De Plaucio e Silva — 300,00
Noções Introdução do Cod. Civil — De Plaucio e Silva — 150,00
Comentario Cod. Penal — Roberto Lyra — 80,00
O Divorcio — Erico Macedo Fo — 30,00
Teoria e Pratica do Proc. Fiscal — Roque Gadelha de Melo — 65,00
O suicidio — Napoleão Teixeira — 40,00
ROMANCES
Dr. Fogo Grande — — John dos Passos — 40,00
Manhattan Transfer — — John dos Passos — 50,00
Aventura em Africa — — John dos Passos — 50,00
3 Soldados — — John dos Passos — 50,00
Paralelo 42 — — John dos Passos — 50,00
1919 — — John dos Passos — 45,00
Pais Independente — — John Dos Passos — 40,00
A Esperança — — Andre Malraux — 30,00
BIOGRAFIA
Amando dos Anjos — — De Castro — 25,00

Pedidos para Representação Agencias Livreiras — Rua Senador Dantas, 45 — 6º — C. Postal 1206 — End. Telegr. Livrarias — Atendemos pelo Correio ou Encomenda Postal ou Reembolso para todo o Brasil

Derrotado o Desportivo

PAUL... Depois ... ...

Labim/UFRN

Tirol versus transportes

A triste situação dos habitantes daquele bairro

O problema do transporte Tirol-Cidade Alta continua o mesmo de algum tempo atrás.. E talvez mesmo pior...

Hoje ha quatro autolotação, é bem verdade. Acontece, porém, que enquanto isso, retiraram os onibus, deixando apenas um carro velho fazendo o percurso Praça Augusto Leite-Cidade Alta (P) e rifinha e um outro abdo em piores condições partindo da Avenida 15 com ponto terminal na esquina da Princesa Isabel com a Rua João Pessôa.

Os habitantes daquele bairro continuam a vontade dos motoristas e dos empregados, alem de aguentarem abusos dos próprios cobradorsinhos gaiatos, o que quasi não falta em toda parte da capital.

Em sintese, sofre o passageiro quando utiliza um daqueles transportes, sofre o tirolês que para ver se consegue chegar a tempo á repartição onde trabalha é preciso ir ao ponto antes das cinco horas.

Quanto mais cêdo chegar ao ponto de partida de outros tanto melhor, de vez que está sujeito a aproveitar a "carona" de um amigo que por ventura passe no seu carro.

Isso pelo menos. No segundo expediente quem sofre mais são os proprios estudantes que a partir das 7 horas da manhã aparecem como bem entendem enquanto lotações passam apinhadas, sob a ação do terrivel sol permanece esperando que um transporte qualquer passe com uma brechinha, suficiente para aquele mal acomodado chegar até a cidade.

E' triste para os que moram no Tirol ficarem a vontade dessa gente. Até quando permanecerá isso assim, só se sabe. O certo é que desde que o Tirol começou a ser cortado por linha de onibus que pela Inspetoria do Trafego passaram Chevies, diversos. Uns corrigiram muita coisa errada na epoca. Mas o problema do transporte daquele bairro é sempre o mesmo. Ainda não foi solucionado. Será mais difícil mesmo do que tudo mais?

A ORDEM

NATAL — Segunda-feira, 4 de Fevereiro de 1952

DR. JESSE' D. CAVALCANTI

CIRURGIÃO DENTISTA

Consultório e residencia: Av. Deodoro, 123 — Fone 1428

Expediente: Das 11 ás 18 horas — Aos sabados das 8 ás 11 horas

Ultimo ato do ex-Presidente José Emerenciano

Publicou o Diario Oficial de 1 do corrente, o ultimo ato do ex-Presidente do T. N.D., Dr. José Batista Emerenciano, ao que lhe solicitaram membros da sua administração, a dispensa dos Srs. Humberto Neri, Emanuel Rivadavia Pereira da Silva, Hermes Weiss Luck, Paulo Alves de Oliveira, Giovanni de Freitas, Dr. Silvino Lamartine de Farias, Dr. Amaury Leyser da Silva, respectivamente, dos cargos de Diretor do Departamento de Desportos Nauticos, Secretario, Diretor do Departamento de Desportos Terrestres, Diretor do Departamento de Arbitros, Tesoureiro, Diretor do Departamento Medico e Secretario. O referido ato teve o n. 5.472 e datado de 30 de janeiro ultimo.

TOSSES, ESCARROS SANGUINEOS, COQUELUCHE?

Si a tosse o atormenta e impede o repouso, dando lugar a dificuldade respiratoria, dando tambem a falta de bem estar, porque o mucus é abundante e a calma volta ao normal. Quem tem o organismo encontra no REMEDIO REYNGATE o seu salvador. Distribuidor: Arnaldo Freitas. Não encontrando nas farmacias e drogarias do local, envie antecipadamente Cr$ 30,00 para o Rua Jardim, End. Telegr. Mendelinas — Rio, que remeteremos. Não atendemos pelo reembolso postal.

Noticiário Natalense

DIAS CERTOS PARA AUDIENCIAS — Estiveram reunidos sabado ultimo os juizes de direito e municipais desta capital afim de tratarem de diversos assuntos de interesse, visando a boa marcha dos trabalhos do foro. Assim é que naquela reunião realizada ás 10 horas, foram acertados os dias certos para as audiencias as quais obedecerão a seguinte ordem:

Audiencias criminais: primeira e terceira varas, ás segundas feiras, quartas e sextas-feiras ás 15.30 horas, segunda e quarta varas ás terças e quintas, ás 15.30 horas. Aos Sabados ás 8.30.

Audiencias civeis, segundas, quartas e sextas, ás 13 horas. Tercas e quintas ás 13 horas. Sabado, ás 10 horas.

quintas ás 13 horas. Sabados, ás 10 horas

Juizes Municipais: primeiro: Audiencias civeis e criminais diariamente, exceto aos sabados ás 11 horas.

Segundo juiz municipal: audiencias criminais ás segundas, quartas e sextas, ás horas, audiencias civeis, ás tercas e quintas ás 10 horas.

Terceiro juiz municipal: audiencias criminais, ás tercas e quintas, ás 9 horas. Audiencias civeis, ás segundas, quartas e sextas ás 10 horas.

Resolveram, ainda, os aludidos magistrados solicitar do Poder competente 3 soldados para entrega do expediente do fôro.

PE. PEREIRA NETO — Sabado último transitou por Parnamirim o revdmo. Pe. Pereira Néto, Diretor do Colegio Dom Bosco, de Manaus.

Viajando em avião da Aerovias Brasil o ilustre sacerdote regressava do Rio Grande do Sul, aonde fôra como representante do Governo do Amazonas participar do V Congresso Nacional de Estabelecimentos Particulares de Ensino, realisado em Porto Alegre, entre 19 e 26 de janeiro último.

No Aeroporto de Parnamirim s. reverendissima foi cumprimentado por elementos dos nossos meios catolicos, amigos e representantes do Externato Salesiano, do qual foi Diretor.

JORNALISTA MURILO MELO FILHO — Passageiro de avião da Aerovias chegou, sábado, a esta capital, procedente do Rio de Janeiro, o dr. Murilo Mélo Filho, redator de "Tribuna de Imprensa" e advogado ali.

O ilustre conterraneo militou, por muito tempo na imprensa natalense, tendo sido redator-esportivo de A ORDEM e nosso assiduo colaborador. O dr. Murilo Mélo Filho, que aqui demorar-se-á até o fim do mês em visita á sua familia, vem sendo muito festejado pelas pessoas que constituem o seu vasto circulo de relações de amizade, estando hospedado na residencia dos seus pais, casal Herminda — Murilo Mélo, á rua Ipodi, onde sábado teve carinhosa recepção a parte de sua familia e pessoas amigas.

A ORDEM abraça-o cordialmente.

Antonio Soares Filho

ADVOGADO

Av. Floriano Peixoto, 612 — Fones: 1700 — 1722

Que falta aos homens?

PE. EMERSON NEGREIROS

A medida dos desejos humanos ultrapassa os limites dos proprios recursos naturais, que estão dentro do ambito de suas possibilidades. Quando se julga enchida até ás bordas, reponta uma insatisfabilidade que atormenta o humaneiro paciente.

Anota-se uma constante aspiração para mais, indefinivel, porque se se vê, sem alinar quanto ao mesmo da causa que preenche completamente o vacuo imenso do coração.

Da necessidade de algo incomensuravel que cubra o raio extreito que se alinha, sem que se possa compreender, chega-se forçadamente á conclusão de um raciocinio patente de que o alçar voo para outras regiões, além de imperiosa necessidade, é uma condição vital, indispensavel para se viver.

Portanto, é racional e por esse lado, imprescindivel, que o homem se alcandore, bem muito acima de si proprio, nas azas de uma elevação mental, de uma volição cordial para o objetivo indisfarçavel de suas profundas aspirações. E, com robustez, o dever do prazer, visto do angulo das exigencias humanas, que leva ao complemento do ato, ao traduzir, por gestos expressivos, o que se passa por dentro. Nesse sentido objetivo, dizem que os ceus, simbolo das criaturas inocentes, uma das mais belas, cantam as harmonias celestes nas maravilhas da criação.

Essas melodias que se ouvem no concerto universal, sentidas na pauta dos acordes naturais, segundo a eloquencia de cada criatura, constituem a manifestação viva das munificencias divinas que por elas se tornam a glorificação do grande Amigo.

Quando a criatura cheia seu cantico, inspirado, do vale comum onde costuma teremiar suas lamurias, pára instantes depois, pelo proprio impulso, como uma reverencia a quem tem o direito de recebê-la quando ela realiza uma obrigação inquestionavel.

Quem ou não sente fazendo a confissão que muitas vezes verifica fluirem em si, não lhe pertence a origem vera [illegible] que [illegible] ...

GINASIO

EM 1 OU 2 ANOS

Por correspondencia (pontos de acôrdo com o novo programa de Ensino Secundario).

CURSO "JOSE' BONIFACIO"

Diretor: — Prof. Antonio R. Rollo Gre. Tesoureiro: Profa. Gilda Rodrigues — Praça da Sé, 28 — Caixa Postal, Nº 6.374

SÃO PAULO

PROPRIEDADE — "IMUNA"

Vende-se esta ótima propriedade, por preço razoável, situada neste Estado, no municipio de Nisia Floresta, muito apropriada á cultura, bem como á toda especie de agricultura.

Tem casa de morada, água potável em abundancia, sendo as terras, em grande parte, de aluvião; tem tambem várias fruteiras frutificando, como sejam laranjeiras, mangueiras, jaqueiras, coqueiros, etc. e mais uma boa mata, composta de madeiras de lei, e de varias outras apropriadas à construção de cercados.

GADO: No negocio entram 70 rêzes, sendo 29 vacas e o restante gado miudo, e ainda mais oito animais da raca cavalar.

O pretendente pode colher informações com o proprietário:

MIGUEL ALVES PESSOA
Rua 15 de Novembro, 70
S. José de Mipibú — RN

JOÃO WILSON MENDES MELO

ADVOGADO

Escritorio — Avenida Duque de Caxias, 206 — 1º
Residencia — Av. Rodrigues Alves, 776 — NATAL

O Espiritismo, fábrica de loucos

Muitos homens inespeitos e o relatorio do eminente Professor da Politécnica do Rio, Everardo Bachheuser, que, desejando, sinceramente conhecer a verdade a respeito do Espiritismo, assistiu a 109 sessões, enuncia conseguiu ter uma prova de materialização ou ectoplasma. (Se acaso a crença espirita substância organica de origem psiquica, emanada de um médium). "A minha impressão — disse o Professor Everardo Backheuser, em conclusão — é que se tratava, apenas, de grosseiras mistificações fruto de ignorância do médium e boa fé dos que o rodeiavam".

CASA DE SAUDE S. LUCAS

OPERAÇÕES — MATERNIDADE — CLINICA GERAL
INSTALAÇÕES MODERNAS — ENFERMAGEM HABILITADA
APARTAMENTOS
QUARTOS DE 1ª E DE CLASSE INTERMEDIARIA
Tratamento especialisado, permitido a qualquer medico da confiança do cliente.
RUA MAXARANGUAPE — TIROL — NATAL —

Fangio venceu o Circuito da Quinta da Boa Vista

RIO — [illegible] Quinta da Boa Vista, [illegible] Juca Marcel [illegible] Em 3 lugar [illegible] Jaime [illegible] Em 4 lugar [illegible] Em 5 lugar [illegible] Em 6 lugar [illegible] Em 7 lugar [illegible] Em 8 lugar [illegible] Em 9 lugar [illegible] Em 10 lugar [illegible] Em 11 lugar [illegible] Em 12 lugar [illegible] Em 13 lugar [illegible] Em 14 lugar [illegible] Em 15 lugar [illegible] Em 16 lugar [illegible] Em 17 lugar [illegible] Em 18 lugar [illegible] Em 19 lugar [illegible] Em 20 lugar [illegible] Em 21 lugar [illegible] Em 22 lugar [illegible] Em 23 lugar [illegible] Em 24 lugar [illegible] Em 25 lugar [illegible] Em 26 lugar [illegible] Em 27 lugar [illegible] Em 28 lugar [illegible] Em 29 lugar [illegible] Em 30 lugar [illegible] Em 31 lugar [illegible] Em 32 lugar [illegible] Em 33 lugar [illegible] Em 34 lugar [illegible] Em 35 lugar [illegible] Em 36 lugar [illegible] Em 37 lugar [illegible] Em 38 lugar [illegible] Em 39 lugar [illegible] Em 40 lugar [illegible] Em 41 lugar [illegible] Em 42 lugar [illegible] Em 43 lugar [illegible] Em 44 lugar [illegible] Em 45 lugar [illegible] Em 46 lugar [illegible] Em 47 lugar [illegible] Em 48 lugar [illegible] Em 49 lugar [illegible] Em 50 lugar [illegible] Em 51 lugar [illegible] Em 52 lugar [illegible] Em 53 lugar [illegible] Em 54 lugar [illegible] Em 55 lugar [illegible] Em 56 lugar [illegible] Em 57 lugar [illegible] Em 58 lugar [illegible] Em 59 lugar [illegible] Em 60 lugar [illegible] Em 61 lugar [illegible] Em 62 lugar [illegible] Em 63 lugar [illegible] Em 64 lugar [illegible] Em 65 lugar [illegible] Em 66 lugar [illegible] Em 67 lugar [illegible] Em 68 lugar [illegible] Em 69 lugar [illegible] Em 70 lugar [illegible] Em 71 lugar [illegible] Em 72 lugar [illegible] Em 73 lugar [illegible] Em 74 lugar [illegible] Em 75 lugar [illegible] Em 76 lugar [illegible] Em 77 lugar [illegible] Em 78 lugar [illegible] Em 79 lugar [illegible] Em 80 lugar [illegible] Em 81 lugar [illegible] Em 82 lugar [illegible] Em 83 lugar [illegible] Em 84 lugar [illegible] Em 85 lugar [illegible] Em 86 lugar [illegible] Em 87 lugar [illegible] Em 88 lugar [illegible] Em 89 lugar [illegible] Em 90 lugar [illegible] Em 91 lugar [illegible] Em 92 lugar [illegible] Em 93 lugar [illegible] Em 94 lugar [illegible] Em 95 lugar [illegible] Em 96 lugar [illegible] Em 97 lugar [illegible] Em 98 lugar [illegible] Em 99 lugar [illegible] Em 100 lugar [illegible] Em 101 lugar [illegible] Em 102 lugar [illegible] Em 103 lugar [illegible] Em 104 lugar [illegible] Em 105 lugar [illegible] Em 106 lugar [illegible] Em 107 lugar [illegible] Em 108 lugar [illegible] Em 109 lugar [illegible] Em 110 lugar [illegible] Em 111 lugar [illegible] Em 112 lugar [illegible] Em 113 lugar [illegible] Em 114 lugar [illegible] Em 115 lugar [illegible] Em 116 lugar [illegible] Em 117 lugar [illegible] Em 118 lugar [illegible] Em 119 lugar [illegible] Em 120 lugar [illegible] Em 121 lugar [illegible] Em 122 lugar [illegible] Em 123 lugar [illegible] Em 124 lugar [illegible] Em 125 lugar [illegible] Em 126 lugar [illegible] Em 127 lugar [illegible] Em 128 lugar [illegible] Em 129 lugar [illegible] Em 130 lugar [illegible] Em 131 lugar [illegible] Em 132 lugar [illegible] Em 133 lugar [illegible] Em 134 lugar [illegible] Em 135 lugar [illegible] Em 136 lugar [illegible] Em 137 lugar [illegible] Em 138 lugar [illegible] Em 139 lugar [illegible] Em 140 lugar [illegible] Em 141 lugar [illegible] Em 142 lugar [illegible] Em 143 lugar [illegible] Em 144 lugar [illegible] Em 145 lugar [illegible] Em 146 lugar [illegible] Em 147 lugar [illegible] Em 148 lugar [illegible] Em 149 lugar [illegible] Em 150 lugar [illegible] Em 151 lugar [illegible] Em 152 lugar [illegible] Em 153 lugar [illegible] Em 154 lugar [illegible] Em 155 lugar [illegible] Em 156 lugar [illegible] Em 157 lugar [illegible] Em 158 lugar [illegible] Em 159 lugar [illegible] Em 160 lugar [illegible] Em 161 lugar [illegible] Em 162 lugar [illegible] Em 163 lugar [illegible] Em 164 lugar [illegible] Em 165 lugar [illegible] Em 166 lugar [illegible] Em 167 lugar [illegible] Em 168 lugar [illegible] Em 169 lugar [illegible] Em 170 lugar [illegible] Em 171 lugar [illegible] Em 172 lugar [illegible] Em 173 lugar [illegible] Em 174 lugar [illegible] Em 175 lugar [illegible] Em 176 lugar [illegible] Em 177 lugar [illegible] Em 178 lugar [illegible] Em 179 lugar [illegible] Em 180 lugar [illegible] Em 181 lugar [illegible] Em 182 lugar [illegible] Em 183 lugar [illegible] Em 184 lugar [illegible] Em 185 lugar [illegible] Em 186 lugar [illegible] Em 187 lugar [illegible] Em 188 lugar [illegible] Em 189 lugar [illegible] Em 190 lugar [illegible] Em 191 lugar [illegible] Em 192 lugar [illegible] Em 193 lugar [illegible] Em 194 lugar [illegible] Em 195 lugar [illegible] Em 196 lugar [illegible] Em 197 lugar [illegible] Em 198 lugar [illegible] Em 199 lugar [illegible] Em 200 lugar [illegible] Em 201 lugar [illegible] Em 202 lugar [illegible] Em 203 lugar [illegible] Em 204 lugar [illegible] Em 205 lugar [illegible] Em 206 lugar [illegible] Em 207 lugar [illegible] Em 208 lugar [illegible] Em 209 lugar [illegible] Em 210 lugar [illegible] Em 211 lugar [illegible] Em 212 lugar [illegible] Em 213 lugar [illegible] Em 214 lugar [illegible] Em 215 lugar [illegible] Em 216 lugar [illegible] Em 217 lugar [illegible] Em 218 lugar [illegible] Em 219 lugar [illegible] Em 220 lugar [illegible] Em 221 lugar [illegible] Em 222 lugar [illegible] Em 223 lugar [illegible] Em 224 lugar [illegible] Em 225 lugar [illegible] Em 226 lugar [illegible] Em 227 lugar [illegible] Em 228 lugar [illegible] Em 229 lugar [illegible] Em 230 lugar [illegible] Em 231 lugar [illegible] Em 232 lugar [illegible] Em 233 lugar [illegible] Em 234 lugar [illegible] Em 235 lugar [illegible] Em 236 lugar [illegible] Em 237 lugar [illegible] Em 238 lugar [illegible] Em 239 lugar [illegible] Em 240 lugar [illegible] Em 241 lugar [illegible] Em 242 lugar [illegible] Em 243 lugar [illegible] Em 244 lugar [illegible] Em 245 lugar [illegible] Em 246 lugar [illegible] Em 247 lugar [illegible] Em 248 lugar [illegible] Em 249 lugar [illegible] Em 250 lugar [illegible] Em 251 lugar [illegible] Em 252 lugar [illegible] Em 253 lugar [illegible] Em 254 lugar [illegible] Em 255 lugar [illegible] Em 256 lugar [illegible] Em 257 lugar [illegible] Em 258 lugar [illegible] Em 259 lugar [illegible] Em 260 lugar [illegible] Em 261 lugar [illegible] Em 262 lugar [illegible] Em 263 lugar [illegible] Em 264 lugar [illegible] Em 265 lugar [illegible] Em 266 lugar [illegible] Em 267 lugar [illegible] Em 268 lugar [illegible] Em 269 lugar [illegible] Em 270 lugar [illegible] Em 271 lugar [illegible] Em 272 lugar [illegible] Em 273 lugar [illegible] Em 274 lugar [illegible] Em 275 lugar [illegible] Em 276 lugar [illegible] Em 277 lugar [illegible] Em 278 lugar [illegible] Em 279 lugar [illegible] Em 280 lugar [illegible] Em 281 lugar [illegible] Em 282 lugar [illegible] Em 283 lugar [illegible] Em 284 lugar [illegible] Em 285 lugar [illegible] Em 286 lugar [illegible] Em 287 lugar [illegible] Em 288 lugar [illegible] Em 289 lugar [illegible] Em 290 lugar [illegible] Em 291 lugar [illegible] Em 292 lugar [illegible] Em 293 lugar [illegible] Em 294 lugar [illegible] Em 295 lugar [illegible] Em 296 lugar [illegible] Em 297 lugar [illegible] Em 298 lugar [illegible] Em 299 lugar [illegible] Em 300 lugar [illegible] Em 301 lugar [illegible] Em 302 lugar [illegible] Em 303 lugar [illegible] Em 304 lugar [illegible] Em 305 lugar [illegible] Em 306 lugar [illegible] Em 307 lugar [illegible] Em 308 lugar [illegible] Em 309 lugar [illegible] Em 310 lugar [illegible] Em 311 lugar [illegible] Em 312 lugar [illegible] Em 313 lugar [illegible] Em 314 lugar [illegible] Em 315 lugar [illegible] Em 316 lugar [illegible] Em 317 lugar [illegible] Em 318 lugar [illegible] Em 319 lugar [illegible] Em 320 lugar [illegible] Em 321 lugar [illegible] Em 322 lugar [illegible] Em 323 lugar [illegible] Em 324 lugar [illegible] Em 325 lugar [illegible] Em 326 lugar [illegible] Em 327 lugar [illegible] Em 328 lugar [illegible] Em 329 lugar [illegible] Em 330 lugar [illegible] Em 331 lugar [illegible] Em 332 lugar [illegible] Em 333 lugar [illegible] Em 334 lugar [illegible] Em 335 lugar [illegible] Em 336 lugar [illegible] Em 337 lugar [illegible] Em 338 lugar [illegible] Em 339 lugar [illegible] Em 340 lugar [illegible] Em 341 lugar [illegible] Em 342 lugar [illegible] Em 343 lugar [illegible] Em 344 lugar [illegible] Em 345 lugar [illegible] Em 346 lugar [illegible] Em 347 lugar [illegible] Em 348 lugar [illegible] Em 349 lugar [illegible] Em 350 lugar [illegible] Em 351 lugar [illegible] Em 352 lugar [illegible] Em 353 lugar [illegible] Em 354 lugar [illegible] Em 355 lugar [illegible] Em 356 lugar [illegible] Em 357 lugar [illegible] Em 358 lugar [illegible] Em 359 lugar [illegible] Em 360 lugar [illegible] Em 361 lugar [illegible] Em 362 lugar [illegible] Em 363 lugar [illegible] Em 364 lugar [illegible] Em 365 lugar [illegible] Em 366 lugar [illegible] Em 367 lugar [illegible] Em 368 lugar [illegible] Em 369 lugar [illegible] Em 370 lugar [illegible] Em 371 lugar [illegible] Em 372 lugar [illegible] Em 373 lugar [illegible] Em 374 lugar [illegible] Em 375 lugar [illegible] Em 376 lugar [illegible] Em 377 lugar [illegible] Em 378 lugar [illegible] Em 379 lugar [illegible] Em 380 lugar [illegible] Em 381 lugar [illegible] Em 382 lugar [illegible] Em 383 lugar [illegible] Em 384 lugar [illegible] Em 385 lugar [illegible] Em 386 lugar [illegible] Em 387 lugar [illegible] Em 388 lugar [illegible] Em 389 lugar [illegible] Em 390 lugar [illegible] Em 391 lugar [illegible] Em 392 lugar [illegible] Em 393 lugar [illegible] Em 394 lugar [illegible] Em 395 lugar [illegible] Em 396 lugar [illegible] Em 397 lugar [illegible] Em 398 lugar [illegible] Em 399 lugar [illegible] Em 400 lugar [illegible] Em 401 lugar [illegible] Em 402 lugar [illegible] Em 403 lugar [illegible] Em 404 lugar [illegible] Em 405 lugar [illegible] Em 406 lugar [illegible] Em 407 lugar [illegible] Em 408 lugar [illegible] Em 409 lugar [illegible] Em 410 lugar [illegible] Em 411 lugar [illegible] Em 412 lugar [illegible] Em 413 lugar [illegible] Em 414 lugar [illegible] Em 415 lugar [illegible] Em 416 lugar [illegible] Em 417 lugar [illegible] Em 418 lugar [illegible] Em 419 lugar [illegible] Em 420 lugar [illegible] Em 421 lugar [illegible] Em 422 lugar [illegible] Em 423 lugar [illegible] Em 424 lugar [illegible] Em 425 lugar [illegible] Em 426 lugar [illegible] Em 427 lugar [illegible] Em 428 lugar [illegible] Em 429 lugar [illegible] Em 430 lugar [illegible] Em 431 lugar [illegible] Em 432 lugar [illegible] Em 433 lugar [illegible] Em 434 lugar [illegible] Em 435 lugar [illegible] Em 436 lugar [illegible] Em 437 lugar [illegible] Em 438 lugar [illegible] Em 439 lugar [illegible] Em 440 lugar [illegible] Em 441 lugar [illegible] Em 442 lugar [illegible] Em 443 lugar [illegible] Em 444 lugar [illegible] Em 445 lugar [illegible] Em 446 lugar [illegible] Em 447 lugar [illegible] Em 448 lugar [illegible] Em 449 lugar [illegible] Em 450 lugar [illegible] Em 451 lugar [illegible] Em 452 lugar [illegible] Em 453 lugar [illegible] Em 454 lugar [illegible] Em 455 lugar [illegible] Em 456 lugar [illegible] Em 457 lugar [illegible] Em 458 lugar [illegible] Em 459 lugar [illegible] Em 460 lugar [illegible] Em 461 lugar [illegible] Em 462 lugar [illegible] Em 463 lugar [illegible] Em 464 lugar [illegible] Em 465 lugar [illegible] Em 466 lugar [illegible] Em 467 lugar [illegible] Em 468 lugar [illegible] Em 469 lugar [illegible] Em 470 lugar [illegible] Em 471 lugar [illegible] Em 472 lugar [illegible] Em 473 lugar [illegible] Em 474 lugar [illegible] Em 475 lugar [illegible] Em 476 lugar [illegible] Em 477 lugar [illegible] Em 478 lugar [illegible] Em 479 lugar [illegible] Em 480 lugar [illegible] Em 481 lugar [illegible] Em 482 lugar [illegible] Em 483 lugar [illegible] Em 484 lugar [illegible] Em 485 lugar [illegible] Em 486 lugar [illegible] Em 487 lugar [illegible] Em 488 lugar [illegible] Em 489 lugar [illegible] Em 490 lugar [illegible] Em 491 lugar [illegible] Em 492 lugar [illegible] Em 493 lugar [illegible] Em 494 lugar [illegible] Em 495 lugar [illegible] Em 496 lugar [illegible] Em 497 lugar [illegible] Em 498 lugar [illegible] Em 499 lugar [illegible] Em 500 lugar [illegible] Em 501 lugar [illegible] Em 502 lugar [illegible] Em 503 lugar [illegible] Em 504 lugar [illegible] Em 505 lugar [illegible] Em 506 lugar [illegible] Em 507 lugar [illegible] Em 508 lugar [illegible] Em 509 lugar [illegible] Em 510 lugar [illegible] Em 511 lugar [illegible] Em 512 lugar [illegible] Em 513 lugar [illegible] Em 514 lugar [illegible] Em 515 lugar [illegible] Em 516 lugar [illegible] Em 517 lugar [illegible] Em 518 lugar [illegible] Em 519 lugar [illegible] Em 520 lugar [illegible] Em 521 lugar [illegible] Em 522 lugar [illegible] Em 523 lugar [illegible] Em 524 lugar [illegible] Em 525 lugar [illegible] Em 526 lugar [illegible] Em 527 lugar [illegible] Em 528 lugar [illegible] Em 529 lugar [illegible] Em 530 lugar [illegible] Em 531 lugar [illegible] Em 532 lugar [illegible] Em 533 lugar [illegible] Em 534 lugar [illegible] Em 535 lugar [illegible] Em 536 lugar [illegible] Em 537 lugar [illegible] Em 538 lugar [illegible] Em 539 lugar [illegible] Em 540 lugar [illegible] Em 541 lugar [illegible] Em 542 lugar [illegible] Em 543 lugar [illegible] Em 544 lugar [illegible] Em 545 lugar [illegible] Em 546 lugar [illegible] Em 547 lugar [illegible] Em 548 lugar [illegible] Em 549 lugar [illegible] Em 550 lugar [illegible] Em 551 lugar [illegible] Em 552 lugar [illegible] Em 553 lugar [illegible] Em 554 lugar [illegible] Em 555 lugar [illegible] Em 556 lugar [illegible] Em 557 lugar [illegible] Em 558 lugar [illegible] Em 559 lugar [illegible] Em 560 lugar [illegible] Em 561 lugar [illegible] Em 562 lugar [illegible] Em 563 lugar [illegible] Em 564 lugar [illegible] Em 565 lugar [illegible] Em 566 lugar [illegible] Em 567 lugar [illegible] Em 568 lugar [illegible] Em 569 lugar [illegible] Em 570 lugar [illegible] Em 571 lugar [illegible] Em 572 lugar [illegible] Em 573 lugar [illegible] Em 574 lugar [illegible] Em 575 lugar [illegible] Em 576 lugar [illegible] Em 577 lugar [illegible] Em 578 lugar [illegible] Em 579 lugar [illegible] Em 580 lugar [illegible] Em 581 lugar [illegible] Em 582 lugar [illegible] Em 583 lugar [illegible] Em 584 lugar [illegible] Em 585 lugar [illegible] Em 586 lugar [illegible] Em 587 lugar [illegible] Em 588 lugar [illegible] Em 589 lugar [illegible] Em 590 lugar [illegible] Em 591 lugar [illegible] Em 592 lugar [illegible] Em 593 lugar [illegible] Em 594 lugar [illegible] Em 595 lugar [illegible] Em 596 lugar [illegible] Em 597 lugar [illegible] Em 598 lugar [illegible] Em 599 lugar [illegible] Em 600 lugar [illegible] Em 601 lugar [illegible] Em 602 lugar [illegible] Em 603 lugar [illegible] Em 604 lugar [illegible] Em 605 lugar [illegible] Em 606 lugar [illegible] Em 607 lugar [illegible] Em 608 lugar [illegible] Em 609 lugar [illegible] Em 610 lugar [illegible] Em 611 lugar [illegible] Em 612 lugar [illegible] Em 613 lugar [illegible] Em 614 lugar [illegible] Em 615 lugar [illegible] Em 616 lugar [illegible] Em 617 lugar [illegible] Em 618 lugar [illegible] Em 619 lugar [illegible] Em 620 lugar [illegible] Em 621 lugar [illegible] Em 622 lugar [illegible] Em 623 lugar [illegible] Em 624 lugar [illegible] Em 625 lugar [illegible] Em 626 lugar [illegible] Em 627 lugar [illegible] Em 628 lugar [illegible] Em 629 lugar [illegible] Em 630 lugar [illegible] Em 631 lugar [illegible] Em 632 lugar [illegible] Em 633 lugar [illegible] Em 634 lugar [illegible] Em 635 lugar [illegible] Em 636 lugar [illegible] Em 637 lugar [illegible] Em 638 lugar [illegible] Em 639 lugar [illegible] Em 640 lugar [illegible] Em 641 lugar [illegible] Em 642 lugar [illegible] Em 643 lugar [illegible] Em 644 lugar [illegible] Em 645 lugar [illegible] Em 646 lugar [illegible] Em 647 lugar [illegible] Em 648 lugar [illegible] Em 649 lugar [illegible] Em 650 lugar [illegible] Em 651 lugar [illegible] Em 652 lugar [illegible] Em 653 lugar [illegible] Em 654 lugar [illegible] Em 655 lugar [illegible] Em 656 lugar [illegible] Em 657 lugar [illegible] Em 658 lugar [illegible] Em 659 lugar [illegible] Em 660 lugar [illegible] Em 661 lugar [illegible] Em 662 lugar [illegible] Em 663 lugar [illegible] Em 664 lugar [illegible] Em 665 lugar [illegible] Em 666 lugar [illegible] Em 667 lugar [illegible] Em 668 lugar [illegible] Em 669 lugar [illegible] Em 670 lugar [illegible] Em 671 lugar [illegible] Em 672 lugar [illegible] Em 673 lugar [illegible] Em 674 lugar [illegible] Em 675 lugar [illegible] Em 676 lugar [illegible] Em 677 lugar [illegible] Em 678 lugar [illegible] Em 679 lugar [illegible] Em 680 lugar [illegible] Em 681 lugar [illegible] Em 682 lugar [illegible] Em 683 lugar [illegible] Em 684 lugar [illegible] Em 685 lugar [illegible] Em 686 lugar [illegible] Em 687 lugar [illegible] Em 688 lugar [illegible] Em 689 lugar [illegible] Em 690 lugar [illegible] Em 691 lugar [illegible] Em 692 lugar [illegible] Em 693 lugar [illegible] Em 694 lugar [illegible] Em 695 lugar [illegible] Em 696 lugar [illegible] Em 697 lugar [illegible] Em 698 lugar [illegible] Em 699 lugar [illegible] Em 700 lugar [illegible] Em 701 lugar [illegible] Em 702 lugar [illegible] Em 703 lugar [illegible] Em 704 lugar [illegible] Em 705 lugar [illegible] Em 706 lugar [illegible] Em 707 lugar [illegible] Em 708 lugar [illegible] Em 709 lugar [illegible] Em 710 lugar [illegible] Em 711 lugar [illegible] Em 712 lugar [illegible] Em 713 lugar [illegible] Em 714 lugar [illegible] Em 715 lugar [illegible] Em 716 lugar [illegible] Em 717 lugar [illegible] Em 718 lugar [illegible] Em 719 lugar [illegible] Em 720 lugar [illegible] Em 721 lugar [illegible] Em 722 lugar [illegible] Em 723 lugar [illegible] Em 724 lugar [illegible] Em 725 lugar [illegible] Em 726 lugar [illegible] Em 727 lugar [illegible] Em 728 lugar [illegible] Em 729 lugar [illegible] Em 730 lugar [illegible] Em 731 lugar [illegible] Em 732 lugar [illegible] Em 733 lugar [illegible] Em 734 lugar [illegible] Em 735 lugar [illegible] Em 736 lugar [illegible] Em 737 lugar [illegible] Em 738 lugar [illegible] Em 739 lugar [illegible] Em 740 lugar [illegible] Em 741 lugar [illegible] Em 742 lugar [illegible] Em 743 lugar [illegible] Em 744 lugar [illegible] Em 745 lugar [illegible] Em 746 lugar [illegible] Em 747 lugar [illegible] Em 748 lugar [illegible] Em 749 lugar [illegible] Em 750 lugar [illegible] Em 751 lugar [illegible] Em 752 lugar [illegible] Em 753 lugar [illegible] Em 754 lugar [illegible] Em 755 lugar [illegible] Em 756 lugar [illegible] Em 757 lugar [illegible] Em 758 lugar [illegible] Em 759 lugar [illegible] Em 760 lugar [illegible] Em 761 lugar [illegible] Em 762 lugar [illegible] Em 763 lugar [illegible] Em 764 lugar [illegible] Em 765 lugar [illegible] Em 766 lugar [illegible] Em 767 lugar [illegible] Em 768 lugar [illegible] Em 769 lugar [illegible] Em 770 lugar [illegible] Em 771 lugar [illegible] Em 772 lugar [illegible] Em 773 lugar [illegible] Em 774 lugar [illegible] Em 775 lugar [illegible] Em 776 lugar [illegible] Em 777 lugar [illegible] Em 778 lugar [illegible] Em 779 lugar [illegible] Em 780 lugar [illegible] Em 781 lugar [illegible] Em 782 lugar [illegible] Em 783 lugar [illegible] Em 784 lugar [illegible] Em 785 lugar [illegible] Em 786 lugar [illegible] Em 787 lugar [illegible] Em 788 lugar [illegible] Em 789 lugar [illegible] Em 790 lugar [illegible] Em 791 lugar [illegible] Em 792 lugar [illegible] Em 793 lugar [illegible] Em 794 lugar [illegible] Em 795 lugar [illegible] Em 796 lugar [illegible] Em 797 lugar [illegible] Em 798 lugar [illegible] Em 799 lugar [illegible] Em 800 lugar [illegible] Em 801 lugar [illegible] Em 802 lugar [illegible] Em 803 lugar [illegible] Em 804 lugar [illegible] Em 805 lugar [illegible] Em 806 lugar [illegible] Em 807 lugar [illegible] Em 808 lugar [illegible] Em 809 lugar [illegible] Em 810 lugar [illegible] Em 811 lugar [illegible] Em 812 lugar [illegible] Em 813 lugar [illegible] Em 814 lugar [illegible] Em 815 lugar [illegible] Em 816 lugar [illegible] Em 817 lugar [illegible] Em 818 lugar [illegible] Em 819 lugar [illegible] Em 820 lugar [illegible] Em 821 lugar [illegible] Em 822 lugar [illegible] Em 823 lugar [illegible] Em 824 lugar [illegible] Em 825 lugar [illegible] Em 826 lugar [illegible] Em 827 lugar [illegible] Em 828 lugar [illegible] Em 829 lugar [illegible] Em 830 lugar [illegible] Em 831 lugar [illegible] Em 832 lugar [illegible] Em 833 lugar [illegible] Em 834 lugar [illegible] Em 835 lugar [illegible] Em 836 lugar [illegible] Em 837 lugar [illegible] Em 838 lugar [illegible] Em 839 lugar [illegible] Em 840 lugar [illegible] Em 841 lugar [illegible] Em 842 lugar [illegible] Em 843 lugar [illegible] Em 844 lugar [illegible] Em 845 lugar [illegible] Em 846 lugar [illegible] Em 847 lugar [illegible] Em 848 lugar [illegible] Em 849 lugar [illegible] Em 850 lugar [illegible] Em 851 lugar [illegible] Em 852 lugar [illegible] Em 853 lugar [illegible] Em 854 lugar [illegible] Em 855 lugar [illegible] Em 856 lugar [illegible] Em 857 lugar [illegible] Em 858 lugar [illegible] Em 859 lugar [illegible] Em 860 lugar [illegible] Em 861 lugar [illegible] Em 862 lugar [illegible] Em 863 lugar [illegible] Em 864 lugar [illegible]

Labim/UFRN

JOGO NA PRAÇA PIO X

A Policia confirma nossa denuncia
--Apreendido material

Por mais de uma vez denunciamos a existencia de jogo franco na pseudo "Feira de Amostras" da praça Pio X, hoje tambem transformada em palco de Carnaval.

O assunto ia ficando no ról das coisas mortas. Ontem, porém, de ordem do Chefe de Policia, o tenente Sebastião Medeiros, delegado 1º. Distrito fez apreensão de farto material de jogatina.

Com os nossos aplausos á atitude fazemos daqui um apelo, no sentido de que se proiba de uma vez por todas essa jogatina.

Vem ai o Carnaval e outro é quem duvida que a praça da Catedral seja transformada em tablado de baile para Carnaval. Isso apezar de clara proibição contratual.

Jogo, carnaval, artistas imorais. Programa triste para a praça da Catedral.

Tropas Argentinas atacam forças Inglesas

Energico protesto do governo britanico

LONDRES, 5 — Sabe-se nesta capital que tropas argentinas atacaram forças inglesas que tentavam desembarcar em Grahn.

PROTESTO DO GOVERNO BRITANICO

LONDRES, 5 — O Foreign Office revelou ter enviado energico protesto ao governo argentino contra o fato de terem tropas argentinas atacado com metralhadoras forças britanicas que tentavam desembarcar na Baia de Grahn, na Antartica.

QUER EMPRESTIMO
E pede ao Brasil

RIO, 5 — O sr. Batista Luzardo, embaixador do Brasil junto ao governo da Argentina, confirmou que esta nesta Capital a trato de negocios dos dois paises, acrescentando que entre os assuntos figura a negociação de um emprestimo de 4 milhões de cruzeiros, que a Argentina pagaria em mercadorias.

Aumentam as reservas do Banco Mundial

WASHINGTON, 5 — As reservas gerais do Banco Internacional para Reconstrução e Fomento atingem atualmente á cifra de .... 50.226.000 dólares. Essas reservas atingiram a esse total graças a adição de 8.071.486 dólares relativos ao lucro liquido do Banco no segundo semestre de 1951, contra 7.574.631 dólares no mesmo periodo em 1950.

Durante os ultimos sete meses do ano passado, o Banco fez nove emprestimos no total de 118.258.000 dolares, elevando o total geral de empréstimos até agora a 1.231.783.000 dólares.

Retorno do Sen. Georgino Avelino

De avião, retornou hoje para a Capital do pais o senador Georgino Avelino, que se encontrava neste Estado ha algum tempo, em visita a correligionarios e amigos. Durante a sua permanencia entre nós o chefe pessedista percorreu o interior do Estado, na campanha do governador Silvio Pedroza.

Ligação Santana-Entroncamento

Adiantamento de verba para continuação de seus trabalhos -- Telegrama recebido pelo governador

O governador do Estado, dr. Silvio Pedroza acaba de receber um telegrama do snr. Geraldo Nogueira, Chefe do terceiro Distrito Rodoviario do Departamento Nacional de Estradas de Rodagem, segundo o qual aquele engenheiro fez pedido um adiantamento da verba de oitocentos mil cruzeiros. Esse adiantamento destina-se a continuação dos trabalhos de ligação de Santana a Entroncamento.

O telegrama em apreço está assim redigido:

RIO — Pedindo permissão lembrar meu grande interesse atender eminente amigo e trabalhar esse grande Estado esclareço pedi adiantamento total verba oitocentos mil cruzeiros destinados continuação ligação Santana Entroncamento. Serviços outras estradas serão continuados e tenho prazer informar determinei providencias projeto-ponte Macaiba para sua construção dentro menor proza. — Saudações Geraldo Nogueira — Chefe 3º. Distrito Rodoviario Departamento Nacional Estradas de Rodagem.

Deportação em Massa e Trabalho Escravo

Como se esmagam as liberdades humanas por trás da Cortina de Ferro

E' a União Sovietica uma das fundadoras da organização das Nações Unidas. E' tambem signatária da Declaração dos Direitos do Homem, bem como da Carta das Nações Unidas, que traça principios normativos de conduta para os paises que, desejando a paz e a felicidade universais, com ela se conformaram. A União Sovietica é ainda participante de muitas conferencias internacionais, onde os seus delegados hipócritamente defendem aos gritos os ideais humanitários.

Defendem hipócritamente, como se vai ver, porque esta é a história das deportações em massa, realizadas pela União Soviética e seus satélites. E é tambem a história da negação, pela União Soviética, da dignidade e dos direitos do homem que ela, numa tentativa de ludibrio da boa fé dos homens, se comprometeu a defender.

A deportação em massa é um dos métodos pelos quais o regime comunista combate seus adversários potenciais. As táticas da deportação variam de pais para pais, mas o objetivo final é sempre o mesmo: a destruição moral e fisica dos individuos e de suas familias considerados, pelas autoridades comunistas, como incapazes de aceitar o regime de tirania por elas imposto.

Considerando que poucas cidadãos da Estônia, Letonia, Lituânia, Tchecoslovaquia, Hungria, Polonia e Rumania pertencem ao Partido Comunista, aceitando, por conseguinte, favoravelmente, os regimes comunistas, é facil concluir que a esmagadora maioria da população desses infelizes paises está sujeita á deportação.

Assim, todas as vezes que o regime comunista sobe ao poder as pessoas que trabalhem em qualquer lugar, ou que tenham desempenhado qualquer papel na vida politica do pais que não merece a simpatia bolchevista, são forçadas a preencher formulários do governo. Quatro relações são então elaboradas. Uma delas destina-se ao ministerio do interior, chefia de pessoal e outros assuntos ligados á administração. Cerca de funcionarios do governo [illegible] Organização [illegible] Educação [illegible] Exército [illegible] Quarta relação [illegible] culminante [illegible] Partido Comunista [illegible] para estudar origem [illegible]

Labim/UFRN

CENTRO DE IMPRENSA S. A.

Sede — Rua Dr. Barata, 208 — NATAL

Presidente — OLIMPIO PROCOPIO DE MOURA
Diretor — VOLANDIR CAVALCANTI

A ORDEM

MARIO VESPERTINO

(Circula desde 14-7-1935)
Diretor — OTTO GUERRA
Secretario — XAVIER FERREIRA

TELEFONES

Direção 20-76 — Gerência 13-40 — Redação 12-22 — Presidencia 19-00

ASSINATURAS

Ano	Cr$ 120,00
Semestre	60,00
Trimestre	35,00

VENDA AVULSA

N. atrasado	1,50
N. do dia	Cr$ 1,00

PUBLICAÇÕES — TABELA NA GERENCIA

REPRESENTANTES

RIO:—A. C. LARA, Senador Dantas, 45-1.º andar — Fones 22-3914
S. PAULO: — Saul Sammayor, Rua Felipe de Oliveira, 21 3.º andar Fone. 30-3?3

SOCIEDADE

O PENSAMENTO UNIVERSAL

A comunhão é a escola onde o Deus de amor fala aos nossos corações pelas doces insinuações da sua graça que ele varia consoante as nossas inclinações e necessidades. — Pe. Chaignon, S. J.

ORIENTANDO

Desde épocas remotas se atribui á água usada na alimentação a propagação de certas doenças. Estão neste caso, entre outras, as febres tifica e paratifica. Hoje está comprovado experimentalmente que a água de consumo é um dos fatôres da propagação dessas moléstias.

Evite as febres tifica e paratifica fervendo ou, pelo menos, filtrando a água destinada a beber. — (SNES).

RECEITA DO DIA

PAEZINHOS DE FARELINHO — 5 ovos, 5 colherinhas de melado, 5 xicaras de leite, 5 xicaras de farinha integral ou de Graham, 5 xicaras de farelinho, um pouco de sal.

Procede-se como nas receitas anteriores, com a diferença de que se ajuntam as claras dos ovos, batidas separadamente.

FARMACIAS DE PLANTAO

Farmacia Rocas — Rua Expedicionário José Varela — Rocas.

Farmacia Confiança — Rua Vigario Bartolomeu, 53 Cidade Alta — Fone: 12-27.

Farmacia Bendita — Rua Amaro Barreto — Alecrim

FAZEM ANOS HOJE:

SENHORES:

Milton Varela, industrial em Ceará-Mirim.

— Pedro Rodrigues de Freitas, da Inspetoria de Transito desta capital.

— Cincinato Cruz, contador atualmente em Currais Novos.

— Wilson Bichão, funcionário da Prefeitura de Macau.

— Luis Fausto, residente em Areia Branca.

SENHORINHAS:

Marieta Freire, filha do sr. Teodorico Freire, advogado em Macaiba.

JOVENS:

Afuaiba Silva, filho do senhor Ernesto Silva, funcionário da Junta Comercial.

CRIANÇAS:

MARIA DE FATIMA — Completa hoje o seu primeiro aniversario, a pequena **MARIA DE FATIMA**, dileta filhinha do dr. José Guará, advogado nos nossos auditorios e de sua esposa d. Marta B. Guará.

Por esse grato motivo a aniversariante recepcionará as suas amiguinhas, em festa intima, na sua residencia em Tirol.

Paulo, filho do sr. Francisco Eduardo Cardoso, funcionário aposentado da Alfandega de Natal.

— José, filho do sr. Hermogenes de Bulhões, funcionário da Esc. Prof. do Alecrim.

— Cleanto Luiz, filho do sr. Luiz Emidio Pinheiro da Camara.

CASAMENTO:

Realizou-se no dia 2 deste mês, o enlace matrimonial da gentil senhorinha Rosalba Ribeiro Pinto com o jovem Moacir César Mafra Lima.

O ato religioso foi oficiado na Catedral da Cidade, sendo oficiante o Revmo. Pe. Humberto Galvão, D.D. Vigário daquela paróquia.

Serviram de padrinhos, por parte da noiva o snr. Agricio Severiano da Fonsêca e Maria de Lourdes Pinto da Fonseca. Por parte do noivo o snr. José Mauricio e esposa.

Por tão grato evento, o ilustre casal que é bastante relacionado em nossos meios sociais receberam, de pessoas de sua relação de amizade, afetuosas demonstrações de apreço.

SENAC

Administração Regional do Rio Grande do Norte

CURSOS DO SENAC (diurnos e noturnos)

Matrículas abertas até 29 de fevereiro

Aos filhos de comerciarios e candidatos a emprêgo, entre 11 e 16 anos de idade, o SENAC proporciona nos seus cursos, os conhecimentos indispensáveis à iniciação no comércio, sendo, também, para os candidatos à admissão no Curso Comercial Básico, oficial.

Otima oportunidade para os menores que tenham concluido o Curso Primário e desejem encaminhar-se para as atividades comerciais.

Matrículas abertas no Grupo Escolar Isabel Gondim — Bairro das Rocas — para os Cursos de Praticantes — CAP, de Adaptação — CAD e para o Curso de Aprendizagem e Preparação Funcional — CAPF — 2 ano Básico, todos os dias uteis a partir das 19,00 horas, e em igual horario, no Grupo Escolar "Frei Miguelinho" — Bairro do Alecrim, para os Cursos de Adaptação e Praticantes I e 2 ano.

O SENAC é uma instituição mantida pelo comércio, para o comércio, através do Comerciário.

ARMAZEM NATAL

Grandes estoques de Bebidas, Molhados e Cereais. Sortimento completo de bebidas nacionais e estrangeiras

Vendas em grosso e a varejo Entrega a domicilio

Catolicos e opinião

OTTO GUERRA

Se os católicos querem como devem, interferir decisivamente na opinião publica, precisam ter bons jornais, boas emissoras, bons cinemas. Ou isto, ou nossos inimigos conseguirão arrebatar as massas, influir vantajosamente sobre o povo.

"O periodico, o cinema, o radio, disse muito bem o pe. Felix A. Morlion, vieram crear um meio artificial, independente do meio tradicional da familia, da profissão, da confissão religiosa. Cream os tres uma atmosfera do espirito que pode comparar-se á atmosfera fisica que alimenta os homens". (El apostolado de la Opinion Pública, p. 50).

Nas democracias, é de importancia visceral a formação duma opinião publica esclarecida, quando a propria escolha dos governantes, dos legisladores, vai depender do voto da massa de eleitores, elites cultas e homens do povo. Se esse eleitor não estiver suficientemente esclarecido, se fôr dominado por um desses movimentos que apaixonam as massas e tiram a capacidade de raciocinio, não tenhamos ilusões, sua escolha não será a mais adequada.

Não é á custa de falsos movimentos envolventes da opinião que os totalitarismos têm vencido?

Aqui no Brasil todos sabem como se esforça o comunismo para formar uma opinião pública, com que artes e tecnica vai ele agindo, numa tenaz campanha, de sul a norte, a quem nunca faltam pontos convergentes, campanhas e "slogans", como "o petroleo é nosso", "queremos paz", e outras, ditados pelo organismo internacional.

Oliveira Viana, sem favor um dos grandes conhecedores do povo brasileiro, asseverou, no seu livro "O idealismo da Constituição":

"... O nosso problema politico fundamental não é o problema do voto — e sim o problema da organização da opinião". E pouco adiante, nesse interessante livro, em que apontava defeitos no Pacto de 1891: "Não ha maior ilusão do que supôr que no Brasil ha opinião organizada". (p. 14)

Pois bem, essa opinião publica tem de ser formada pelos catolicos, pelos homens de senso e carater, á custa de incessante campanha de esclarecimento. Do contrario, os menos decentes, os de interesses subalternos serão os donos de opinião publica.

Municipios em Revista

(Conclusão da 4a. página)

CARAUBAS

Algodão — A colheita do algodão o ano passado teve seu volume em cerca 37.500 toneladas.

CURRAIS NOVOS

Algodão — A safra do algodão do ano passado atingiu calculadamente 2.109.000 quilos.

Calçamento — Foi concluido em dezembro o calçamento da rua João Pessoa, com 500 metros quadrados. As despesas atingiram Cr$ ..... 0.000,00.

Resultado financeiro — O resultado financeiro do municipio, em 1951, foi o seguinte: saldo de 1950 — Cr$ 3.492,80; receita de 1951 Cr$ 1.575.282,00, e despesa de 1951 Cr$ 1.067.497,50. Saldo para 1952 Cr$ 626.277,30.

FLORANIA

Orçamento — A receita do municipio para 1952 foi orçada em Cr$ 480.000,00 inclusive quota federal; a despesa em igual quantia.

Estradas — No dia 2 de dezembro a prefeitura interrompeu os trabalhos da estrada carroçavel para a serra de Santana. Faltam apenas uns 2 quilometros para se atingir a chapada da serra, onde já existem meios de transporte para Lagoa Nova, municipio de Currais Novos. O motivo da interrupção foi a falta de recursos financeiros.

Algodão — Foi estimada a safra algodoeira do municipio, em 1951, num total de 32 toneladas. Isto significa que em relação ao ano anterior a produção atingiu apenas 20%.

Escola Rural — Na localidade Patacorou (sitio) foi iniciada a construção duma escola rural. Será o sexto no municipio.

GOIANINHA

Estrada — Foi concluida a estrada que liga as povoações de Piau e Pipa á séde, prosseguindo os trabalhos da rodagem que ligará Piau e Pibau.

Alto-falante — A Prefeitura inaugurou no dia 30 um serviço de alto-falantes.

IPANGUASSU'

Alto-falante — Foi inaugurada a nova séde do serviço de alto falante, no dia 31 de dezembro.

JARDIM DE PIRANHAS

Algodão — A colheita do algodão está concluida. Estima-se o total da safra em 13.395 arrobas tendo o preço atingido até a Cr$ 200,00 a arroba.

A producção de feijão foi avaliada em 750 sacos de 60 quilos. A de milho em 213 sacos.

Receita — O municipio arrecadou em 1951 um total de Cr$ 508.530,10 inclusive quotas do governo federal e estadual. As despesas foram de Cr$ 503.136,40. Do ano anterior vinha um saldo de Cr$ 117.609,30. Em 1951 o Estado arrecadou pela sua Agencia Cr$ 489.403,70 sendo que em 1950 arrecadara apenas Cr$ 216.606,70.

JUCURUTU'

Campo de Aviação — Prosseguem os serviços no campo de aviação, iniciados no dia 26 de novembro pelo Departamento Nacional de Obras Contra as Sêcas.

Scheelita — Diminuiu bastante a produção desse minerio, sendo que o quilo atingiu Cr$ 85,00.

Cheia — O rio Piranhas no dia 15 de dezembro deu uma cheia que interrompeu o transito por 3 dias.

Aumento — Os vereadores aumentaram a si proprios, tendo tambem aumentado o funcionalismo municipal.

LUIZ GOMES

Novo Juiz — No dia 17 de dezembro assumiu as funções de juiz de direito da Comarca o dr. Vicente Simões Pereira de Lemos.

MACAU

Algodão — O volume da safra algodoeira do ano passado foi estimado em 9 mil arrobas. A sêca prejudicou a safra.

MOSSORO'

Iluminação de Baraúna — Chegou a esta cidade no dia 4 o grupo termogerador para iluminação publica do povoado de Baraúna, pela Prefeitura.

Ambulatorio — O sr. Jorge Pereira Borges doou ao municipio Cr$ 80.000,00 para a construção dum ambulatorio para as crianças pobres do Alto da Conceição.

FRANCISCA ALICE DA COSTA

MISSA DE 7º. DIA

Jurandir, Raimundo, Sinfrônio e Nadir Costa, filhos, netos, Luiz, José e Antonio, genro, Ernani Teixeira de Souza, convidam parentes e amigos para assistirem a missa de 7º. dia, que será celebrada ás 6,30 horas, na Capela do Colegio Salesiano e na Matriz de S. José de Mipibú, ás 7 horas, da proxima 5a. feira, dia 7 do corrente, em sufragio da sua inesquecivel mãe, avó e sogra FRANCISCA ALICE DA COSTA. Antecipadamente agradecem aos que comparecerem ao ato.

LIVRE-SE DA TOSSE E DEFENDA OS SEUS BRÔNQUIOS COM BENZOMEL

Impurezas do sangue? ELIXIR DE NOGUEIRA Aux. Trat. Sifilis

CIRCULO OPERARIO DE NATAL

SÊSSAO DA DIRETORIA

São convidados todos os membros da Diretoria do Circulo Operário de Natal, para uma sessão a se realizar amanhã, dia 6, ás 20 horas, na séde social, á Rua Fonsêca e Silva, 1061, afim de serem tratados assuntos de grande importancia para a vida do sodalicio.

Natal, 4 de Fevereiro de 1952.

MANOEL ALEXANDRINO DA SILVA
Presidente

Pautação

As nossas oficinas gráficas estão aparelhadas para executar todo e qualquer serviço de pautação.

Tabela de preço na Gerência deste jornal.

DIA LITURGICO

HOJE

Santa Agueda.

Missa própria, prefácio comum.

AMANHA

São Tito.

LEIA A ORDEM e verifique se você não está lucrando diariamente alguma coisa para o bem do seu espirito.

COOPERATIVA CENTRAL DE CRÉDITO NORTE RIOGRANDENSE LIMITADA

(EX-CAIXA RURAL E OPERARIA DE NATAL)

RUA DR. BARATA, 208 — NATAL — RIO G. DO NORTE

Registro no S.E.R. do Ministério da Agricultura, sob n. 837, 15-12-44
Decretos Leis 5.893, de 19-10-43 e 6.276, de 14-2-44

BALANCETE EM 31 DE JANEIRO DE 1952

A T I V O

DISPONIVEL		
Caixa e Bancos		3.091.023,10
REALIZAVEL		
Empréstimos	19.299.301,10	
Outros Valores	19.135,00	19.318.436,10
IMOBILIZADO		
Edificio da Cooperativa	405.000,00	
Moveis & Utensilios	115.000,00	
Material de Expediente	70.384,00	590.381,20
RESULTADOS		
Diversas Contas		3.525,10
CONTAS DE COMPENSAÇAO		
Hipotecas	4.737.160,00	
Penhores	72.000,00	4.809.160,00
		27.809.525,40

P A S S I V O

NAO EXIGIVEL		
Capital	3.433.450,00	
Fundo de Reserva	709.474,00	
Fundo de Assistencia Social	16.200,00	4.256.124,00
EXIGIVEL		
Depositos a Prazo Fixo	2.751.349,70	
Depositos Populares	5.386.221,50	
Depositos de Movimento	6.659.230,20	
Depositos Limitados	2.815.947,50	
Depositos Sem Juros	9.819,30	
Depositos Especiais	193.319,60	
Juros sobre o Capital	170.816,00	
Retorno aos Associados	272.921,00	
Caixa Benef. dos Funcionarios	66.928,00	18.276.182,10
RESULTADOS		
Juros de Emprestimos		147.261,30
CONTAS DE COMPENSAÇAO		
Garantias Diversas		4.809.160,00
		27.809.525,40

NUMEROS DE ASSOCIADOS — 3.009

Natal, 31 de janeiro de 1952
Miguel Ferreira Neto, Presidente em exercicio
Francisco Oliveira Neco, Gerente — Cont. Res. CRC/60
Pedro Augusto Silva, Secretario.

Efemérides Estaduais

FEVEREIRO 5

1932 — O maestro Waldemar de Almeida rege, a 3 vozes, o "Canto dos Pescadores", de Henrique Castriciano, no Teatro Carlos Gomes, cantado por 150 elementos. Segundo Camara Cascudo, foi a primeira demonstração de canto coral [illegible] do

Cooperativa Central de Credito Norte Riograndense Ltda.

(Ex-Caixa Rural e Operaria de Natal)

EDITAL DE CONVOCAÇÃO DE ASSEMBLEIA GERAL ORDINARIA

De acordo com os artigos 35 e 37 dos Estatutos, são convidados todos os associados á Assembleia Geral Ordinária da Cooperativa Central de Credito Norte Riograndense Limitada, ás 20 horas de 12 de fevereiro, na séde da Escola Tecnica de Comercio de Natal á Rua Junqueira Aires, 398, para ouvir a leitura do relatório da Diretoria sobre as contas de 1951, deliberar sobre o balanço e parecer do Conselho Fiscal, proceder a eleição deste e resolver outros assuntos de interesse da Cooperativa.

Não comparecendo pelo menos um terço do numero total dos associados far-se-á segunda convocação para o dia 23, com a presença de um quarto e não atingindo esse limite, com qualquer numero deliberará no dia 28, em terceira convocação.

Natal, 25 de janeiro de 1952

Miguel Ferreira Neto, Presidente em exercicio
Francisco Oliveira Neco, Gerente
Pedro Augusto Silva, Secretario

Frutos do Espiritismo

Um dos chavões mais [illegible] pelos espiritistas é [illegible] que o espiritismo [illegible] consolação aos [illegible] es, ajudando-os a [illegible] ar os pezares da [illegible] e incutindo-lhes [illegible] crença redentora de [illegible] rangas. Com tal [illegible] ele na sua [illegible] mas. Ele esquece o momento em que a morte entra num lar, em que a dor fere alguem coração, e [illegible] dá o golpe. Se bem me lembro Carlos da Leal comparou espiritismo a [illegible] [illegible] aves de [illegible] [illegible] que faz o [illegible] prova é que ele [illegible] após as guerras [illegible] os lares [illegible] [illegible] dores só do seu [illegible] suas portas quando [illegible] alguem a [illegible] ajuda, a esperança. [illegible] Não tarda que [illegible] mento do espiritismo [illegible] pelo espiritismo [illegible] para convencer [illegible] [illegible] a prática [illegible] [illegible]

Galvão, Mesquita & Fonseca

CASA QUE NASCEU FORTE

Perfumes artigos para [illegible]

Tudo recomendavel e [illegible]

Rua Dr. Barata

LEITURA PROIBIDA NA LOMBADA MUTILADO

Labim/UFRN

Futebol paranaense

Curitiba F.C. campeão de 51

O certame paranaense de 51, teve no esquadrão do Curitiba F.C. o Campeão da ano, após comprir uma perfomance sencional, quando em brilhante reação, conseguiu alcançar o titulo máximo.

Foram estes os jogos do alvi-negro de Curitiba:

1º. TURNO

Curitiba 1 x Sportiva 1
Curitiba 1 x Morgenau 0
Curitiba 2 x Agua Verde 3.
Curitiba 1 x Palestra 1
Curitiba 6 x Britania 2
Curitiba 2 x Ferroviario 2
Curitiba 4 x Monte Alegre 1.
Curitiba 4 x Atletico 2.

2º. TURNO

Curitiba 2 x Sportiva 0
Curitiba 2 x Morgenan 2
Curitiba 3 x Agua Verde 1
Curitiba 3 x Palestra 0
Curitiba 6 x Britania 0
Curitiba 2 x Ferroviario 1
Curitiba 2 x Atletico 1.

— Falta resolver o caso do jogo com o Monte Alegre em que o Curitiba não compareceu a campo, por motivo de chuvas.

Ao que parece o resultado que vier a ser não modificará a posição do Curitiba.

MAGRO-INDOLENTE

VANADIOL



Para os magros e indolentes, em virtude da fraqueza que aniquila as fôrças o uso de **VANADIOL** é indispensavel. Se alguém de sua casa estiver com os olhos sem brilho, as pernas fracas, sem disposição e sem apetite recomende **VANADIOL**, fortificante que fortifica.

E' aconselhado para senhoras pálidas, moças anêmicas e sem vida, para homens de qualquer idade e para as crianças sobretudo na idade do crescimento

SOCIEDADE DE MEDICINA E CIRURGIA

Reune-se hoje, ás 20 horas, na séde do Instituto Historico, a Sociedade de Medicina e Cirurgia do Rio Grande do Norte.

Alem de assuntos de ordem geral que serão tratados, ao interesse para a classe medica, serão apresentados os seguintes trabalhos cientificos:

1º. — "Pratica do pneumo-peritoneo", pelo dr. Milton Ribeiro Dantas;

2º. — "Problemas atuais da Urologia", pelo dr. Manoel Vitorino;

3º. — "Um caso de invaginação intestinal", pelos drs. Heriberto Bezerra, Carlos Passos e Onofre Lopes.

AVISO

As Senhoras de Ação Catolica, avisam que na proxima quinta-feira 7 do corrente, serão reiniciadas as aulas de catecismo do Centro São Tarcisio, no Centro Social Divina Providencia, Praça Pio X. 335.

SABADO No REX **SABADO**

Um anjo decandura amadurecido pelas agruras da guerra, lutando, destemerosamente contra o destino impiedoso!

PIER ANGELY e JOHN ERICSON em

Teresa

Ele cria que todos os seus defeitos eram hereditarios... que tudo estava perdido para ai... mas Teresa mostrou-lhe outros horizontes!

HOJE **REX** **HOJE**

Matinée ás 15.30 — Soirée ás 20 horas
VIVIANE ROMANCE e MARCEL DALIO em

Maya a Desejável

SABADO S. LUIS **SABADO**

GENY TIERNEY e DANA ANDEREWS em
Ela trouxe-lhe amor em logar do estranho ódio que ela alimentava!
DANA ANDERWS, GENE TIERNEY e GARY MERRILL em

Passos na noite

Em seus olhos ele viu a verdade do que havia cometido!

HOJE **São Luis** **HOJE**

Matinée ás 15.30 — Soirée ás 20 horas
ROD CAMERON, GEOGE MONTGOMERY e RUTH ROMAN em

A Filha da Forragida

São Pedro — Hoje

Somente Soirée ás 20 horas
ROBERT LOWER e PALMELA BLAKER em
O MARCEGO ATACA

Torneio Rio-S. Paulo

Terceira rodada

AMANHA NO RIO
VASCO x BANGU'

Este encontro marcará a estreia dos cruzmaltinos no torneio, estando sendo esperada com muito interesse.

Tambem isso, o Bangu fez a sua primeira exibição sabado último, quando empatou com o Flamengo.

SAO PAULO
S. PAULO X CORINTIANS

Tambem os tricolores paulistas vão estrear com grandes vantagens.

...ro o Campeão de 51 e vencedor do Rio-S.Paulo de 50, o Corintians, que não foi feliz na 1a. rodada, sendo derrotado pelo Palmeiras.

INSTITUTO DE APOSENTADORIA E PENSÕES DOS COMERCIARIOS
DELEGACIA DO RIO GRANDE DO NORTE

AVISO

Em cumprimento ás instruções recebidas do Orgão Central deste Instituto no Rio de Janeiro por determinação da PORTARIA MINISTERIAL N. 1, de 5 do corrente, que criou a taxa suplementar de 05% (meio por cento) destinada á instalação dos serviços médicos hospitalar e cirurgicos desta Delegacia, AVISO ás empresas contribuintes deste que ficam obrigadas, a partir do mês em curso ao recolhimento daquela taxa sobre o salario de contribuição dos seus respectivos segurados (empregadores e empregados).

Aviso outrossim, de acordo com o Decreto n.º 30.342, de 25 de dezembro p. passado, que o salário minimo para efeito de recolhimento a partir de janeiro corrente é de Cr$ 500,00 nesta capital e de Cr$ 400,00 mensais nas demais cidades do interior do Estado.

Natal, 23 de janeiro de 1952
Miguel Rocha Sobrinho — DELEGADO

USINA ILHA BELA S. A.

ASSEMBLEIA GERAL EXTRAORDINARIA

Na qualidade de diretores da USINA ILHA BELA S. A convocamos os srs. acionistas desta empresa para uma assembléia extraordinaria em que se discutirá o aumento de capital da organização, tomando conhecimento da proposta da diretoria, e resolvendo sobre a reforma consequente dos estatutos. A reunião será na séde da Usina, em Ceará-Mirim, no dia 15 de fevereiro, ás 13 horas.

Usina Ilha Bela, 5 de fevereiro de 1952

Luiz Ignacio Ribeiro Coutinho — diretor presidente
Odilon Ribeiro Coutinho — diretor-gerente
Alderson Eloi de Almeida, — diretor-comercial

JUVINO DOS ANJOS
SERVIÇOS DE CONTABILIDADE
Elaboração de planos de organização. Execução de serviços contabeis e acessorios
Carteira e Registo n. 0, do Conselho Regional de Contabilidade do R. G. Norte
Rua Dr. Barata, 198 — 1º andar
Expediente das 8 as 11 horas

O novo Diretor

de Desportos da F. N. D.

Nomeado o sr. Francisco Caetano de Souza

O Presidente Fernando Leitão, em ato n. 7/52, de ontem, nomeou o Sr. Francisco Caetano de Souza, para o cargo de Diretor de Desportos Terrestres da Federação Norte-Riograndense de Desportos.

Deportação...

(Conclusão da 1a. página)

Polônia central e ocidental.

No terceiro período das deportações, de 1946 a 1951, 500.000 foram deportados para campos de trabalho forçado.

Na Rumania, as primeiras deportações foram realizadas em 1940, nas provincias da Bessarábia e na Bucovina setentrional, depois da anexação a União Sovietica. A primeira deportação em massa em plena andamento. Já atingiu cerca de vinte por cento da população das regiões fronteiriças do sudoeste do país. Ha indicios seguros de que as deportações levam a grande parte da população das grandes cidades do país, principalmente das deportações em massa dos elementos da burguesia da população.

Tudo da melhor qualidade

Radios de todos os modelos — Maquinas de escrever Remington Standard e Portateis — Maquinas fotograficas — Filmes — Papeis e chapas — Acessorios para bilhar — Arquivos e ficharios de aço — Amplificadores e acessorios — Refrigeradores — Liquificadores — Polias e rolamentos SKF, Eletrolas e Pick-Ups, etc., etc.

VENDE, AOS MELHORES PRECOS

Fone 1104 **Sergio Severo** Nisia Floresta, 101

Cooperativa Central de Credito Norte Riograndense Ltda.

(Ex-Caixa Rural e Operária de Natal)

Séde - Rua Dr. Barata, 208 - Ribeira

Expediente - 9 ás 10,30 e 13,30 ás 15 horas

O mais popular dos estabelecimentos de crédito

Propulsor da Economia e do Trabalho

Faça hoje mesmo seu deposito

E' uma prova de confiança no Cooperativismo

Indicador Profissional

ADVOGADOS

ALVAMAR FURTADO DE MENDONÇA

CLOVIS GENTILE
ADVOGADOS

Avenida Duque de Caxias, 110.
1.º andar — sala 107
Fone: 1606.
"Edificio Bila"

ANTONIO TOSCANO CAVALCANTI
ADVOGADO
Escritório: Rua Acre, 55 — 5.º andar — sala 507
FONE: 43-1396
Residência: Rua Hilário de Gouvêa, 88-ap. 302
FONE: 37-4662
RIO DE JANEIRO

ADVOGADOS
DJALMA ARANHA MARINHO
Residência: Av. Prudente de Morais, 615 Fone 14-56

DANTE DE MELO LIMA
Residência: Rua Floriano Peixoto, 529
Escritório: Av. Tavares de Lira, 96-1.º. Fone 15-70, Natal

BEL. EWERTON DANTAS CORTÊS
ADVOGADO
Escritório: Av. Duque de Caxias, 114, (Ed. Bila), Sala 206. Fone 22-65
Residência: Rua Trairi, 581

JONAS GURGEL
PROVISIONADO
Aceita causas civis, comerciais. Advocacia em Caraúbas, Martins, Apodi, Portalegre, Patú
Escritório e residência: Praça Getulio Vargas, 69 — Caraúbas

OTTO GUERRA
ADVOGADO
Escritório: Rua Dr. Barata, 216 — Ribeira
FONE — 2076
Residência: Rua José Pinto, 277 — Cidade Alta
FONE — 1434

VICENTE DE SOUZA
Advogado
Escritório e residência: Rua Esperança e Silva, 1105 —
Fone: 2361 — Alecrim — Natal

DENTISTA

ROSALVO P. GALVÃO
CIRURGIÃO DENTISTA
Cirurgia Bucco - Maxilar — Protese
Consultório: Av. Rio Branco, 638-A-Terreo
FONE 20-01 NATAL — Rio G. do Norte

MEDICOS

DR. ANTONIO RAMALHO
CLINICA DE ADULTOS, DA CRIANÇA E PARTOS
Consultorio — Praça João Maria 61 — 1º — Tel. 1671
Das 9 ás 11 (Sabados) — 14 ás 17
Atelier e Residencia: Rua Dr. Barata, 921 — Tirol

TRATAMENTO DAS FRATURAS
CORRECÃO DOS DEFEITOS FISICOS
CIRURGIA
DR. EUDES C. MOURA
Ex-Assistente da C. Cirurgica do Prof. Bastos Lima — Rio. Assistente da C. Cirurgica de Ortopedia e Cirurgia do Hospital Miguel Couto — Recife
CONSULTAS
Residencia: Rua Duque de Caxias, 645

CLINICA DE CRIANÇAS
— DO —
DR. FERNANDO MEDEIROS
PUERICULTURA — PEDIATRIA
Consultorio e residencia: Presidente Quaresma, 353 — Alecrim — Fone 1693
Consultas: 10 ás 11 e 15 ás 18 horas

DR. JOSE' ALFRAN
CLINICA MEDICA — DOENÇAS DA PELE — SIFILIS — ALERGIA
CONSULTAS
Das 9 ás 11 horas e das 14 ás 17 horas
Consultorio — Av. Rio Branco, 689 — 1.º
Residenecia — Praça Pio X, 320 — Fone — 1374

DR. GENARO FLORIO
Clinica Médica do adulto e da criança — Doenças de senhoras — Partos — Perturbações da Gravidez — Tratamento das varizes — Ondas Curtas — Eletrocoagulação
Consultório e residência — Avenida Rio Branco, 767.
Fone: 2417 — Horario 13.30 horas, em diante

DRA. LICY TEIXEIRA
ESPECIALISTA
DOENÇAS DE SENHORAS — PARTOS
(Curso de aperfeiçoamento no Rio de Janeiro e Belo-Horizonte)
Consultorio: Edificio Magaly (acima da Casa Rio) — 1.º andar.
Consultas: das 14 horas em diante
Residência: Av. Rio Branco, 440 — Fone: 19-20

DR. MACHADO
DOENÇAS MENTAIS E NERVOSAS
CONSULTAS EM HORARIO PREVIAMENTE MARCADO
Consultório e Residencia: Assú, 419 — Fone 1384

Clinica de crianças
DR. MIRABEAU PEREIRA
PUERICULTOR E PEDIATRA
Consultas: Das 15 horas em diante
Consultorio e residência: Rua João Pessôa, 194
Fone: 21-16

DR. HERMANCE PAIVA
CLINICA MEDICA — VIAS URINARIAS
Consultorio, Rio Branco, 189-1.º — Fone 2477
Residência: General Ozorio, 246
Horário: 15 ás 18 horas
NATAL — Rio G. do Norte

DOENÇAS NERVOSAS E MENTAIS
DR. OTTO JULIO MARINHO
DIARIAMENTE DAS 15 AS 17 HORAS
CONSULTORIO:
AV. RIO BRANCO, 589, 1.º ANDAR

DR. PEDRO SEGUNDO
ESPECIALISTA
VIAS URINARIAS — PROTOLOGIA E SIFILIS
Cura Radical das hemorroidas, varises e hidroceles, sem operação e sem dor. Doença da uretra, prostata, vesiculas, seminais; bexiga e rins. Tratamento rápido das uretrites agudas e crônicas e suas complicações. Perturbações. Urotroscopia. Galvano Cauterio
DAS 15 HORAS EM DIANTE
Consultorio: Edificio "Nova Aurora", Rua Dr. Barata, 241-1.º andar. Residência: Rua Apodi, 527. Fone: 13-50

DR. PAULO SOBRAL
DA MATERNIDADE JANUARIO CICCO
Ondas curtas — Eletro-coagulação e Bisturi Eletrico
Partos e Doenças de Senhoras
Consultório: Residência:
Rua Dr. Barata, 210-1.º and. Av. Prud. de Moraes, 745
Fone 1120
Consultas de 2as. as 6as. das 14 ás 17 horas
Natal — Rio Grande do Norte

DR. VICENTE MONTEROSSO
Ex-Ginecologista e Obstetra do H. C. Aer. do Rio de Janeiro
Ex-Chefe de Equipe da Maternidade Clara Basbaum do Rio de Janeiro
Cirurgia — Doenças de Senhoras — Partos sob Analgesia
CONSULTAS: 1 ... 14 as 16 horas
Av. Rio Branco ... Sala 3

MUTILADO

Labim/UFRN

A GREVE DOS MEDICOS
Possibilidade de sua deflagração

Providencias preventivas
Plantão permanente.

Rio, 5 — Os medicos voltaram a reunir-se para tratar de suas reivindicações de salarios. Sendo porém a greve de medicos, que estão inclinados a deflagrar, de perigosas consequencias, estão estudando a formula de ficar um plantão permanente para atender aos casos urgentes.

Retire do Carnaval de 1952
ABERTAS AS INSCRIÇÕES

A Ação Catolica Brasileira e a Federação Mariana desta Diocese avisa que já se acham abertas as inscrições para homens e rapazes que desejem participar do Bloco Fechado do Carnaval, a realizar-se durante os dias 23, 24, 25 e 26 do corrente no Colegio Santo Antonio, nesta capital.

Os interessados poderão fazer sua inscrição e colher quaisquer informações na séde da Federação Mariana, á rua Joaquina Aires, (prédio da Escola Técnica de Comercio de Natal), com o sr. Homerico Serrano Lira, na Cooperativa Central de Credito, na redação de A ORDEM, na séde da Congregação Mariana de Alecrim (prédio do Circulo Operário, anexo ao Salão Paroquial) e no Colé do Santo Antonio.

Natal, 1 de Fevereiro de 1952

DELEGACIA DO MINISTERIO DO TRABALHO
Aos estabelecimentos particulares de Ensino

A Delegacia Regional do Trabalho avisa que para o exercicio remunerado do magistério em estabelecimentos particulares de ensino é exigido o registro no Ministerio do Trabalho, Industria e Comercio, devendo os interessados apresentar os documentos previstos pelo paragrafo 1. do artigo 317 da Consolidação das Leis do Trabalho.

Outrossim, devem os responsáveis pelos referidos estabelecimentos legalizar a situação de seus professores, observando:

a) o registro em livro de empregados;
b) o horario de cada professor;
c) a remuneração de acôrdo com o numero de aulas;
d) recibos de quitação de salários em vez de pagamento;
e) anotação na carteira profissional;
f) ferias regulamentares remuneradas;
g) recolhimento do imposto sindical (no caso de sindicalização) e dos respectivos professores;
h) seguro contra acidentes do Trabalho.

Este Delegacia mantem diariamente [illegible] na séde da Repartição, para prestar os esclarecimentos aos interessados.

Natal, 4 de fevereiro de 1952

(DENAL Bezerra Marinho) Delegado Regional do Trabalho

CHEGOU

PARA VOCÊ TRABALHAR O

CAMINHONETES "FARGO"

DO TIPO E LUXUOSO CONFORTO

MOTOR SUPERIOR

— CABINE ESPECIAL [illegible]
RESISTENTE [illegible]
ECONOMICO

DISTRIBUIDORES [illegible]

Importadora Omar Medeiros S.A.

PRAÇA AUGUSTO SEVERO 247 Fone 3693
TELEGRAMAS "MEMAR"

Fenomenos espiritas

O espiritismo pelo seu lado maravilhoso, arma, de fato, uma cilada facil para atrair os incautos.

Há pessôas que em virtude da propria constituição psiquica deixam-se facilmente impressionar. Os fenomenos espiritas, revestidos de camuflagem maravilhosa, atuam, com presteza, sobre os centros corticais. Resulta daí, uma, ação imediata sobre todo sistema nervoso.

A predisposição psicologica de quem assiste a uma sessão espirita, o estado de tensão nervosa, o propria carater esquisitissimo do ambiente, podem influenciar na aceitação de muitos fenomenos que a um espectador menos superficial nada apresentam de extraordinário.

Não negamos, apesar de terem sido apanhados em fraude, exponenciais da mediunidade, como: Eva Carriere, Eusapia Paladino, Frank Kalus, Mme. William, Home e muitos outros que seria enfadonho enumerar — não negamos que alguns fenomenos espiritas apresentam um certo carater preternatural. Diferimos nesse ponto de nossos irmãos espiritas, apenas, na explicação da causalidade do tais fenomenos.

Para que não nos imputem de gratuidade na afirmação, vamos analisar um dos fenomenos mais comuns no espiritismo.

E' lugar comum afirmar-se, e talvez já tenhamos tido ocasião de presenciar, que em certas manifestações espiritas, o medium é solicitado a falar linguas que lhes são desconhecidas. Apresentará algo de sobrenatural esse fato?... Nada. Com efeito-prescindindo de explicações que a psicoterapia moderna nos poderia dar, como seja — a acumulação no inconsciente do medium de conversa ouvida em epocas passadas, chegariamos a concluir: o medium ou qualquer dos circunstantes pondentes da ação mediunica, só conseguirá falar uma lingua que seja conhecida por algum ou varios dos circunstantes. Convem notar — e de acordo com o grau de saber dos mesmos.

— Eis o motivo porque certos ambientes espiritas são incapazes de realizar as maravilhas que se espalham nos grandes centros. Porque isso?...

E' que falta ao medio, o material necessario de que dispõem os grandes mediuns — a cultura. — Eis o motivo porque homens que brilharam nas matematicas, nas ciencias fisicas e naturais surgem, quasi sempre como principiantes mediocres, incapazes de resolver os menores problemas que lhes são propostos, e, desconhecendo as mais das vezes, grandes leis de que foram eles autores. Apresentam-se como ignorantes.

Será que a alma no estado de separação torna-se menos perfeita? Sendo assim é melhor vivermos mesmo aqui na terra. — Aqui somos mais inteligentes. Quando passamos para as regiões do alem, vamos perdendo o que de melhor possuimos — a inteligencia.

Tragico epilogo da comedia espirita...

E' o que concluimos dos sabios que se apresentam nas sessões espiritas.

— Onde está a biblioteca de consulta do alem, para os espiritos estarem ao par das coisas como nos ensina Conan Doyle?

P. F.

Casa Bancária Norte Riograndense S/A

Rua Frei Miguelinho 109 (Edificio Próprio)

DEPOSITOS — COBRANÇAS — OUTROS SERVIÇOS BANCARIOS

	MOVIMENTO GERAL (Soma escritural de Ativo e Passivo)
DEZEMBRO DE 1949	Cr$ 48.754.423,80
DEZEMBRO DE 1950	Cr$ 58.467.511,50
DEZEMBRO DE 1951	Cr$ 83.791.407,50

Noticiário Natalense

LIMPEZA PUBLICA — O novo prefeito da capital está tomando uma serie de providencias no que se refere a limpeza publica da capital. Assim é que no Tirol, a avenida Jundiaí hoje amanheceram trabalhadores da nossa edilidade pulverizando aquela avenida. Ja no fim da semana passada o governador da cidade mandou pas ar uma patrol pela Rua Mayrink-Veiga, deixando assim nivelada aquela arteria bastante danificada pelas ultimas chuvas da estação. Hoje, da inauguração da Casa de Saude São Lucas.

Esperamos que as providencias de S. Excia. se estendam por outras partes da cidade.

HOMENAGEM — Está marcada para amanhã a homenagem que o Tribunal de Justiça do Estado prestará ao dr. Luiz Rezende, por motivo de sua aposentadoria, pelo seu quinto qüinquenio de atividade [illegible].

GOVERNADOR — Acha-se no Rio de Janeiro, [illegible] dr. Juliu Bezerra de Melo, [illegible] Governador Maio de Natal.

HOMENAGEM — Será prestada hoje pela Ordem e Instituto de Advogados ao dr. João Medeiros Filho.

ENGENHEIRO JOÃO GALVÃO — Ate a capital pernambucana viajou hoje de automovel o dr. João Galvão de Medeiros, atual diretor da Estrada de Ferro Sampaio Correia. Em Recife se tratará de assuntos ligados a Rede Ferroviaria do Nordeste, devendo em seguida viajar ao Rio de Janeiro. Na capital da Republica o ilustre diretor da Sampaio Correia tratará de assuntos ligados a reparações que dirige.

EM VISITA AO GOVERNADOR — Esteve em visita, ontem, ao governador do Estado o general Fernando Fernandes do Nascimento Tavora. O ilustre oficial brasileiro que acaba de ser transferido do Comando do Destacamento desta capital para o Rio de Janeiro se apresentou suas despedidas ao chefe do Executivo potiguar, aproveitando o ensejo para apresentar o Cel Armando Batista Gonçalves, seu substituto interino, no comando do Destacamento Militar de Natal.

JOÃO WILSON MENDES MELO

ADVOGADO

Escritorio — Avenida Duque de Caxias, 206 — 1.º
Residencia — Av. Rodrigues Alves, 776 — NATAL

AVISO

A LIVRARIA ISMAEL PEREIRA, Comunica aos Professores e Alunos, dos Grupos Escolares, Escolas Reunidas e Isoladas, que recebeu todos os livros adotados pelo Departamento de Educação, para o corrente ano.

DESCONTOS ESPECIAIS PARA REVENDEDORES

MATRIZ
LIVRARIA ISMAEL PEREIRA
Rua Dr. Barata [illegible] — Ribeira

FILIAL
LIVRARIA MODERNA
Pça. Gentil Ferreira, 1567 — Ed. Lucas

LEITURA PREJUDICA NA LOMBADA. MUTILADO.

Municipios em Revista

NISIA FLORESTA

Drenagem — No mes de dezembro esteve neste municipio o engenheiro Paulo Natal, a serviço do Departamento Nacional de Saneamento, que veio fazer o levantamento topográfico do rio Trairi, cuja drenagem é considerada um dos problemas vitais ao desenvolvimento da economia municipal.

NOVA CRUZ

Queda de preços — O algodão baixou o mês passado de Cr$ 9,00 o quilo para Cr$ 4,50 e o agave de 3 para 6 cruzeiros o quilo.

PAU DOS FERROS

Algodão — A safra de algodão do ano passado foi calculadamente de 543.750 quilos.

Estrada Mossoró-Luis Gomes — Estão em franco andamento os trabalhos dessa rodovia.

Arrecadação federal — A Coletoria Federal deste municipio arrecadou no exercicio atual Cr$ 395.420,20, compreendendo a circunscrição deste municipio e os de Luiz Gomes e São Miguel. Foram pagos de abono familiar Cr$ 685.420,00.

Festa da Padroeira — Realizou-se no dia 8 de dezembro a festa da padroeira. A festa rendeu Cr$ 33.591,90 deixando um saldo de Cr$ 24.019,00 que foi aplicado como segue: 8 mil cruzeiros para o Circulo Operario; 10 mil cruzeiros para a compra de uma amplificadora para a Matriz, o restante em caixa, para a Matriz.

PORTALEGRE

Datilografos — No dia 8 de dezembro diplomou-se a 1a. turma de datilografos de Portalegre, composta de 5 alunos.

SANTANA DO MATOS

Usina de oleo — No dia 5 de novembro iniciou os trabalhos a usina Sta. Terezinha, para fabricação de oleo de caroço de algodão, torta e casca. A Usina pertence ao sr. Asclepiades Fernandes.

Sementes de Algodão — Foi vendida aos agricultores, pelo preço do custo, uma partida de 4 mil quilos de sementes de algodão, pelo Fomento Agricola Federal.

SANTO ANTONIO

Algodão — A safra algodoeira diminuiu em cerca de 30%. Calcula-se em 30 mil quilos.

Luz eletrica — Recebeu a população com alegria a inauguração do novo serviço de iluminação eletrica, inaugurado a 15 de dezembro.

Escolas — Foram inauguradas no dia 15 as escolas rurais de Passagem e Gangorra.

S. JOAO DO SABUGI

Batata doce — A produção da batata doce foi estimada na safra em 350 toneladas. Mas grande parte foi prejudicada com as cheias de dezembro.

Escola Rural — Foi dado inicio em dezembro ao serviço de construção de um predio para escola rural na fazenda Jerusalem.

S. JOSE' DE MIPIBU

Barragem — No dia 15 de dezembro a prefeitura iniciou os trabalhos da construção da barragem na lagoa Caiçara, povoação de Lagôa Salgada.

Usina Eletrica — A Prefeitura concluiu o predio destinado á usina de luz da povoação de Lagoa Salgada. No dia 15 de dezembro começou o serviço da posteação e montagem do motor.

Algodão — Foi estimado em 85 toneladas o total da colheita do algodão em 1951.

Escolas Rurais — Foram concluidas as escolas rurais de Fontes e Cobé. Tiveram inicio os trabalhos de outra escola rural em Laranjeiras do Abdias.

S. JOSE' DE CAMPESTRE

Algodão — Foi estimada a safra algodoeira em 100 mil arrobas de 16 quilos.

Escola — Estão em andamento os trabalhos de construção da escola do Japi.

Luz eletrica — Eis ai um grande melhoramento: o novo motor da Usina Eletrica da cidade.

S. PAULO DO POTENGI

Algodão — Estima-se a safra do municipio em 400 toneladas, em cerca de 60% [illegible].

SERRA NEGRA DO NORTE

Comercio — No dia 30 de dezembro foi inaugurado o importante predio do povoado de Barra de S. Pedro.

(Conclui na 2a. página)

O JORNALISMO É UM DOS PODERES DO REGIME DEMOCRATICO. — Bowles.

A ORDEM

NATAL — Terça-feira, 5 de Fevereiro de 1952

CASA DE SAUDE S. LUCAS

OPERAÇÕES — MATERNIDADE — CLINICA GERAL
INSTALAÇÕES MODERNAS — ENFERMAGEM HABILITADA
APARTAMENTOS
QUARTOS DE 1ª, E DE CLASSE INTERMEDIARIA
Tratamento especialisado, permitido a qualquer medico da confiança do cliente.
RUA MAXARANGUAPE — TIROL
— NATAL —

Meu Pai

Ao Dr. Otto Guerra. Uma homenagem á sagrada memoria de seu saudoso genitor, este soneto que escrevi á memoria do meu, um ano após o seu falecimento.

Pai, meu pai, meu Pai, meu verdadeiro amigo.
Dês que compreendeste essa fatal viagem.
Que saudoso divulgo a tua imágem,
Qual somente errante a divagar comigo!...

Fala-me, Pai, enfunde-me coragem
Na via-crucis que sozinho sigo.
Quero ouvir-te em minh'alma outro lazigo,
E deste oiteiro a perfumosa aragem!
Vem, Pai querido, arrima-te ao meu braço.
Subamos de esses degraus do espaço.
Forjemos, pois de estrela um novo abrigo.

Morrer de braço e adormecer contigo
Que eu morra então as tuas mãos beijando
Para o meu sonho eternizar contigo!

Marcos Falcão

DR. JESSE' D. CAVALCANTI

CIRURGIÃO DENTISTA

Consultorio e residencia
Av. Deodoro, 193
Fone 1195

Expediente
Das 11 as 18 horas — Aos sabados, das 8 as 11 horas

FUNDAR E MANTER UM JORNAL DESTINADO Á ESCLARECER E CONGREGAR OS ESPIRITOS E PARTICULARMENTE O SENTIDO CRISTÃO NECESSARIO E MERITORIO PARA LEVANTAR UM TEMPLO. — Cardeal Lavigerie.

Antonio Soares Filho

ADVOGADO

Av. Floriano Peixoto, 632
Fones: 1709 1779

Os duques viajarão

LONDRES — Na proxima quinta-feira, a princesa Elisabeth e o seu marido Philip partirão para a Austrália. Nova Zelandia e Ceilão.

Jangadeiros Cearenses

[illegible]

DR. PEDRO COELHO

DOENÇAS NERVOSAS E MENTAIS

— ELETROCONVULSOTERAPIA

Ex-interno dos Hospitais de Alienados (Tamarineira) e Correia Picanço do Recife

CONSULTAS
Das 15 às 17 horas
CONSULTORIO
Av. Rio Branco, 564 — 1º andar
EDIFICIO MAGALY
RESIDENCIA
Rua Verde, 454 — — Fone 33-88

DR. HERIBERTO F. BEZERRA

Doenças de criança

Professor [illegible] Medicina — Ex-interno do Hospital das Clinicas da Universidade da Bahia — Ex-chefe do Posto de Higiene Infantil do Recife — Ex-Hospital de Isolamento

Consultorio — Rua Ulisses Caldas, 89 1º andar — Fone 1902 — Das 11 as 17 horas
Residencia — Rua Mossoró, 271 — Fone 1671

CINEMA

RIO GRANDE — FONE 15-31 — "O conde de Monte Cristo" às 15,30 e 20,00.

REX — FONE 11-22 — Para adultos "Maya a desejavel" as 15,30, e 20,00 horas.

S. LUIS — FONE 20-08 — Para adultos "A filha da [illegible]" as 15,30 e 20,00 horas.

S. PEDRO — FONE 20-14 — Para adultos "O [illegible] Maya" as 20,00 horas.

CINE MEDRINI — FONE 20-47 — Não temos censura. "Lavadeira" [illegible] as 15,30 e 20,00 horas.

Labim/UFRN

Reconducão de Getulio

Defende o deputado — Mas não lançou a ideia



Pres. Getulio Vargas

RIO, 6 — O lider Capanema desmentiu que estivesse em cogitação a reforma da Constituição para garantir a reeleição do presidente Getulio Vargas. Tambem o deputado bahiano Cesar de Castro desmentiu que tivesse tratado do assunto, pois acha muito cêdo, ainda no começo do segundo ano de governo do Presidente, para tratar do assunto. O deputado bahiano declarou que é favoravel ao que ele chama de reconducão do presidente da Republica, assim o queiram os eleitores. Entretanto, o sr. Capanema acha que o momento não é para essas cogitações, mas para um esforço comum contra a carestia.

DERROTADO O Governo

Capanema não pode evitar — A questão das subvenções e auxilios

tipulando o veto presidencial que o seriam de acôrdo com o Executivo. Quem não recebesse o auxilio durante o exercicio, dizia a lei do congresso, vetada, mas agora renovada, teria a verba correspondente consignada como restos a pagar, automaticamente.

Os meios governistas justificam a derrota, dizendo que a mesma nada implica o desprestigio do governo, mas que é fruto das conveniencias eleitorais dos deputados.



Capanema

RIO, 6 — O governo acaba de passar por uma derrota, vendo por terra o veto do presidente da Republica á questão dos auxilios ás Instituições. Pela lei do Congresso, os auxilios seriam distribuidos equitativamente, es-

Nada com a Russia

RIO, 6 — O Governo desmente que tencione reatar relações diplomaticas com a Russia comunista.

Fecharia as Embaixadas

WASHINGTON, 6 — Fala-se com insistencia que o governo dos Estados Unidos vai fechar as embaixadas americanas na Russia e paises satélites.

Espiritismo, fábrica de loucos

— 6 Termina o Dr. Leonidio Ribeiro, dizendo que suas conclusões não se afastam daquelas de outros pesquisadores e homens de ciência do valor de Lapicque, Dumas, Pieron e Laugier, no Laboratorio da Faculdade de Paris com Eva Carriére; ou de Langevin, Rabaud, Laugier, Marcelin e Meyerson na Sorbonne com o médium Gusick; ou na comissão de jornalistas, presidida por Maurice Garçon com o médium Erto.

Esses três médiuns — Eva Carriére, Gusick e Erto, tinham vindo de vários paises atraidos pelo prêmio de cinquenta mil francos prometidos pelo jornal "Le Matin" a quem realizasse o ectoplasma perante um juri de cientistas merecedores de tôda a confiança.

Suspeitava-se que Eva Carriére tivesse ludibriado o grave Carlos Richet, em Argel, com experiencias que lhe valeram o grande mestre em Filosofia a escrever o seu famoso tratado de metapsiquismo. As suspeitas tornaram-se graves agora, em Paris em evidente realidade. Foi uma iluminação elétrica inesperada no meio da sessão e que se sujeitou Eva, esta foi apanhada em flagrante e fotografada no momento em que vomitava substancias reflotivas que ela tinha engulido antes de ser revistada, e com as quais ela pretendia renovar seus embustes ectoplásmicos. A fotografia foi publicada pelo jornalista Hervé no seu famoso livro intitulado "L'Ectoplasme"

Gusick foi desmacarado com as impressões do calcanhar de seus sapatos, que ele pretendia serem toques amigáveis dos espiritos nos circunstantes, e Erto, depois de realizar o pretendido ectoplasma, passou pela vergonha de confessar que na inspeção prévia que lhe fizeram para ver ser ele não tinha escondido alguma coisa, ele enganara os fiscais, escondendo um pedaço de ferro-cerio e, depois de retirado êste objeto de seu estranho esconderijo, conseguira realizar seu pretendido ectoplasma, provocando uma faisca pelo atrito com uma pena de aço, enquanto, ao mesmo tempo, ele dava um grito estridente para não se ouvir o ruido do atrito.

Assim, ficam desocultados os famosos fenômenos trapaceiros do Espiritismo, que já em fins do século passado tinham sido, em parte muito bem, desocultados pelo sábio Graesst, da Faculdade de Montepellier, quando provou que as mesas giratórias não passavam de movimentos produzidos, inconcientemente com o toque dos dedos dos experimentadores, o que se provava pelas impressões digitais deixadas numa leve camada de pó-de-arroz com que se pulvilhava a mesa antes das experiencias.

Quanto á leitura pelo medium de coisas escritas e ocultas entre duas ardósias, todos hoje sabem que se trata de uma simples transmissão de pensamento por aquele que pergunta e sabe o que está escrito. Se quem pergunta ignora o conteúdo do escrito, o pobre médium não recebendo a inspiração telepática, fica ás escuras, e não acerta coisa alguma

Desistiriam os comunistas

RIO, 6 — Ante a firme atitude do governo brasileiro, os comunistas não realizarão mais em nosso pais o seu propalado congresso de paz. Anunciam os seus lideres que vão procurar outro Estado americano onde se reunam.

Exportado Para a Europa

Segundo os dados fornecidos pelo Serviço de Economia Rural, do Ministério da Agricultura, coube à Franca, no ano passado, o primeiro lugar como país europeu importador do café brasileiro remetido pelo porto do Rio.

O total das exportações pelo Rio alcançou 60% dêsse, sendo todo o volume classificado no Distrito Federal.

A ORDEM

Propriedade do Centro de Imprensa S. A

ANO XVI-Rio Grande do Norte — Natal — Quarta-feira, 6 de Fevereiro de 1952 — N. 4796

Novo açude no Estado

O Exú em Portalegre

RIO, 6 — No seu despacho semanal com o ministro Simoa Lima o diretor do Departamento Nacional de Obras Contra as Sêcas exibiu a comunicação recebida de Portalegre, no Estado do Rio Grande do Norte, de terminação da construção de mais um açude para o Nordeste. O "Exú", que atenderá o referido Municipio de Portalegre, tem a capacidade de 696.709 metros cúbicos. Foi a 5a. obra concluida no ano próximo passado no Estado do Rio Grande do Norte e a 18a. do Nordeste, elevando para 228 o número de açudes construidos no Poligono das Sêcas, dos quais 36 serveu ao mencionado Estado

A Santa Sé desmente

CIDADE DO VATICANO, 6 — A Santa Sé desmentiu o boato de que o antigo lider nazista Martin Borman, lugar tenente de Hitler, estivesse num convento, como religioso No mosteiro de Saute Antonio, em Roma, ha um frade alemão chamado Martin Bodewig, mas se prova que o mesmo em 1938 já era religioso.

Contra a politica do açucar

S. PAULO, 6 — Os usineiros de S. Paulo estão contra a atual politica do açucar instituida pelo I.A.A., principalmente com relação ao sobre-preço. Vai ser elaborado, a proposito, um memorial.

A situação na Tunisia

TUNIS, 6 — Diversas pessoas foram mortas ontem durante choques entre nacionalistas arabes e forças policiais francesas em Beja e Franceville. O comando francês enviou tropas para diversos lugares deste país. Enquanto isso continua a sabotagem em toda a Tunisia

ABAIXO DO PREÇO

Por inobservância do decreto-lei no. 4.953, de 13 de novembro de 1942 — compra de trigo nacional por preço inferior ao tabelado — foram multados pelo Serviço de Expansão do Trigo, do Ministério da Agricultura, em Cr$ 50.000,00 cada um, os "Moinhos do Sul Ltda." e "Frigorifico Ipiranga S/A Industria e Comercio", de Getúlio Vargas e Erechim, respectivamente, ambos de Rio Grande do Sul

Pastoral contra lutas de catch

SAN LUIS (Argentina), 6 — O bispo desta diocese, dom. Emilio, assinou enerica pastoral contra as lutas de catch que são disputadas em frente a Igreja desta localidade. Alem do mais, essas lutas de catch eram disputadas por mulheres.

Degola de Danton

RIO, 6 — Tem-se como certo que a proxima convenção do PTB vai ser ocasião de lavagem de roupa suja. Adiantam os circulos bem informados que o sr. Danton Coelho será com certeza degolado.

Greve de Energia

Graves prejuizos para a economia

MEXICO, 6 — A capital mexicana e 22 estados ou sejam tres quartos parte do pais estão totalmente privados da corrente eletrica em consequencia da greve ontem nessa industria. O movimento tem como consequencia o desacordo entre a Companhia eletrica e os trabalhadores.

A greve tem causado graves prejuizos á economia do pais.

CONSIDERA ILEGAL

MEXICO, 6 — Um Tribunal ontem declarou que a greve de energia é ilegal e ordenou aos trabalhadores voltarem ao serviço dentro de vinte e quatro horas, por julgar que os motivos alegados pela Cia. eram justificados pelos resultados do ultimo exercicio e não podiam continuar a fornecer vantagens aos trabalhadores.

Acredita-se que a greve geral termine hoje.

De luto o Imperio Britanico

Falece o Rei Jorge VI

RIO, 6 — Urgente — Noticias de ultima hora dão conta do falecimento de S. Majestade o Rei Jorge VI, de Inglaterra, ocorrido em Londres na manhã de hoje.

A noticia vem causando a maior consternação não somente nesta capital, mas em outras do territorio nacional, segundo os ultimos despachos telegraficos.

A IMPRENSA CATOLICA NAO PODE VIVER SEM O APOIO REAL DOS CATOLICOS E SEM IMPRENSA, OS CATOLICOS NAO PODEM TER VOZ ALTIVA. O SR. AO MENOS ASSINA "A ORDEM"?

OLEO DE AMENDOIM

De acôrdo com os dados coligados pelo Sedviço de Estatistica da Produção, do Ministério da Agricultura, em 1950 o país produziu.... 21.161.096 quilos de óleo

(Conclue na 4a. pagina)

Mensagem ao neo sacerdote

PE. EMERSON NEGREIROS

Durante toda a sua vida pela face da terra deve o homem considerar, puramente, sem paixão ou interesse pessoal, a questão fundamental da sua pessoa, localisada no espaço, com um destino a encher e uma vocação a cumprir.

Diga-se, enfaticamente, essa verdade nesses dias agirados quando é tão dificil discernir as cousas. Quando se perde o senso comum, por certo, indispensavel para se viver e mais ainda indubitavel necessario para se realizar na existencia, com o que ela acarreta.

O grande mal dos homens é eles se julgarem autosuficientes. Bastando-se a si mesmos, erram de muitos modos. E' sempre cego no se guiar sósinho. Com as vistas miopes embrenhadas nas suas elocubrações pessoais, arrisca o grande negocio de toda a criatura, a conhecimento do Deus se adaptar as imperiosas exigencias de ... se pelo caminho que escolhe-se, por sua vontade

Dai a existir ouvir fazer entre os dois caminhos que levam a vida [illegible] Dai, [illegible] ... ao [illegible] ... ao [illegible] ... ao

Labim/UFRN

CENTRO DE IMPRENSA S. A.

Séde — Rua Dr. Barata, 216 — NATAL

Presidente — OLIMPIO PROCOPIO DE MOURA
Gerente — TOLANDO COUTINHO

A ORDEM

DIARIO VESPERTINO
(Circula desde 14-7-1935)
Diretor — OTTO GUERRA
Redator-Chefe — OLAVIO FIRMINO

TELEFONES

Direção 22-76 — Gerência 13-49 — Redação 12-23 — Presidencia 19-00

ASSINATURAS

Ano .. .. Cr$ 120,00
Semestre 60,00
Trimestre 35,00

VENDA AVULSA

N. atrasado 1,50
N. do dia .. .. Cr$ 1,00

PUBLICAÇÕES — TABELA NA GERENCIA

REPRESENTANTES

RIO:—A. B. LIMA, Senador Dantas, 45-1.º andar — Fone 22-3614
S. PAULO: — Raul Sessanayor, Rua Felipe de Oliveira, 21 2.º andar Fone. 32-873

Falsa e verdadeira autonomia

OTTO GUERRA

Muitos municipios entendem que autonomia é o direito de fazer o que bem lhes parecer. O esforço de tantos anos, em que se padronizaram escritas, se codificaram rubricas de receita e despesa, orçamentos, estatisticas, balanços patrimoniais e financeiros, tudo isso poderá ir, está indo de aguas abaixo por uma mal compreendida autonomia.

Estão chegando os primeiros orçamentos municipais ao Departamento de Assistencia aos Municipios. Alguns já fogem ao padrão. Faltam quadros. Os balancetes mensais não são enviados. E no entanto seria ótimo, seria mesmo essencial a um conhecimento rápido da situação de cada uma unidade, pelo governo do Estado, que tudo estivesse à mão na propria capital.

Satisfazer a lei em assuntos desta natureza não é ferir a autonomia.

Mas ainda acontece coisa pior, fruto dessa mal compreendida libertação. Certos municipios fazem como o rapazinho que de repente engrossa a fala e acha que já é tempo de não ouvir conselhos de ninguem. E tocam a elaborar leis que não poderiam ser aprovadas, se a Camara Municipal atentasse melhor para o assunto. Por vezes, as proprias Camaras são as que legislam fóra da lei.

Aumento dos proprios subsidios é coisa que está se tornando comum. Ora, o principio constitucional é o da fixação de subsidios para a legislatura seguinte. Prefeitos ha que gastam mesmo sem verba, para só depois pedirem o credito especial. Se a Camara é "camarada", tudo conseguem. E se vem a briga, tudo perdido. A despesa não será aprovada...

Ha leis regalando tudo isso. Ha um Departamento para responder a consultas. Mesmo nos outros tempos, sempre o governo tinha um certo contacto com os municipios, sabendo a quantas andavam. Até funcionarios do Departamento da Fazenda davam balanços anuais. Agóra, os municipios querem autonomia completa. Mas é preciso que se tornem dignos dessa outorga.

Efemérides Estaduais

FEVEREIRO 6

1914 — Decreto consistorial de PIO X elevando a Paraiba á categoria de Arcebispado e transferindo Natal para a nova Provincia Eclesiastica

SOCIEDADE

O PENSAMENTO UNIVERSAL

Nunca foi tão necessário lembrar a obediência devida aos pais como nos tempos em que vivemos, de menosprezo e desdem pela autoridade paterna, até mesmo no seio das familias.

D. Adalberto, Arc. do Maranhão.

ORIENTANDO

As pessoas que ouvem com dificuldade são, muitas vezes, vitimas de charlatães e anúncios de tôda ordem que preconizam métodos de cura, na verdade desprovidos de qualquer valor. Todo o cuidado é necessário, pois êsses meios somente servem para permitir o progresso da moléstia, diminuindo as possibilidades de cura.

Quando doente dos ouvidos, fuja dos anúncios e dos charlatães. Procure um especialista de confiança. — (SNES)

RECEITA DO DIA

PAEZINHOS DE MILHO — Procede-se como na receita anterior, empregando fubá em lugar de aveis.

Preparam-se da mesma maneira que os pãezinhos brancos, ajuntando somente ½ xicara de passas, tâmaras picadas, ou nozes.

FARMACIAS DE PLANTÃO

Farmacia Modêlo — Rua Dr. Barata, 227 — Ribeira — Fone: 13-19

Farmacia Rio Branco — Av. Rio Branco, Cidade Alta — Fone: 22-18.

Farmacia São Pedro — Rua Amaro Barreto, 1335 — Alecrim — Fone: 16-81.

FAZEM ANOS HOJE:

SENHORAS:

E'lia de Barros, esposa do sr. Luis de Barros, comerciante nesta capital.

SENHORES:

Pe. Eymard L'E Monteiro — Transcorre nesta data o aniversario do revmo. pe. Eymard L'E. Monteiro, capelão do Exercito nesta capital.

A figura de destaque do clero da Diocese de Natal s. revdma. muito vem fazendo em prol das crianças natalenses.

A Ordem cumprimenta-o cordialmente.

Agnaldo Tinoco, residente nesta capital.

— Dr. Lauro Pinto, advogado em nossos auditórios.

— Dr. Adolfo Ramires, diretor da Faculdade de Farmacia e Odontologia.

— Salvador Lopes de Paiva, funcionário da Força e Luz.

— Humberto Cocentino, comerciante nesta praça, e nosso cooperador.

— Agenor Lima, proprietário em Goianinha.

— Sebastião F. Gurgel, elemento de grande influência nos meios sociais e comerciais em Mossoró.

JOVENS:

Alberto Pinheiro, filho adotivo de Joaquim Pinheiro da Silva.

CRIANÇAS:

Roberto, filho do Cte. Antônio Roberto da Silva do Exercito Nacional.

— Francisco Canindé dos Anjos, filho do sr. Jovino dos Anjos, contador da Sub-Diretoria de Cooperativas.

— Marcelo, filho do sr. Paulo Lima, funcionário dos Correios e Telegrafos.

MISSA:

D. JULIA MOREIRA — Em sufragio da alma de D. JULIA MOREIRA, esposa do Cel. Iguatemy Moreira, falecida no Rio, a 29 de janeiro — foi rezada Missa de 7o. dia a 4 do corrente, ás 7,30 horas na Capela S. José, Colegio Salesiano.

Oficiou a Missa — que foi celebrada a pedido do Major Anibal Gurgel e senhora— o Revmo. Pe. Mario Daorizi, da Comunidade Salesiana. Compareceram a esse ato de caridade cristã, numerosas pessoas amigas da familia enlutada.

DIA LITURGICO

HOJE:

São Tito.

Missa própria, 2a. oração de Santa Doretéia.

Prefácio comum.

AMANHÃ:

São Romualdo, Abade.

GRAÇAS

Leopoldina Pereira de Brito, agradece de todo coração por intenção das Almas Esquecidas, uma graça alcançada em momento de grande aflição, com promessa de publicar.

Natal, 3-2-52.

Marcina Barreto de Lima, profundamente reconhecida, agradece do glorioso S. Dimas uma graça obtida em favor de seu espôso, com promessa de publicar.

Pau dos Ferros, Janeiro de 1952.

Lúcia Maria de Freitas, agradece a N. S. de Fatima, por intercessão da alma de Pe. Monte uma graça alcançada com promessa á publicar.

Pendencias, 20 de Janeiro de 1952.

Cooperativa Central de Credito Norte Riograndense Ltda.

(Ex-Caixa Rural e Operaria de Natal)

EDITAL DE CONVOCAÇÃO DE ASSEMBLEIA GERAL ORDINARIA

De acordo com os artigos 35 e 37 dos Estatutos, são convidados todos os associados á Assembléia Geral Ordinária da Cooperativa Central de Crédito Norte Riograndense Limitada, ás 20 horas de 12 de fevereiro, na séde da Escola Técnica de Comercio de Natal á Rua Junqueira Aires, 398, para ouvir a leitura do relatório da Diretoria sôbre as contas de 1951, deliberar sobre o balanço e parecer do Conselho Fiscal, proceder a eleição deste e resolver outros assuntos de interesse da Cooperativa.

Não comparecendo pelo menos um terço do numero total dos associados far-se-á segunda convocação para o dia 23, com a presença de um quarto e não atingindo esse limite, com qualquer numero se deliberará no dia 28, em terceira convocação.

Natal, 25 de janeiro de 1952.

Miguel Ferreira Neto, Presidente em exercicio
Francisco Oliveira Neco, Gerente.
Pedro Augusto Silva, Secretario.

ÁGUA INGLESA GRANADO

TÔNICA - APERITIVA

NAS CONVALESCENÇAS

Pautação!

As nossas oficinas gráficas estão aparelhadas para executar todo e qualquer serviço de pautação.

Tabela de preço na Gerência deste jornal.

SENAC

Administração Regional do Rio Grande do Norte

CURSOS DO SENAC (diurnos e noturnos)

Matrículas abertas até 29 de fevereiro

Aos filhos de comerciarios e candidatos a emprego, entre 11 e 16 anos de idade, o SENAC proporciona nos seus cursos, os conhecimentos indispensáveis à iniciação no comércio, servindo, também, para os candidatos à admissão no Curso Comercial Básico, oficial.

Otima oportunidade para os menores que tenham concluido o Curso Primário e desejem encaminhar-se para as atividades comerciais.

Matrículas abertas no Grupo Escolar Isabel Gondim — Bairro das Rocas, para os Cursos de Praticantes — CAP, de Adaptação — CAD e para o Curso de Aprendizagem e Preparação Funcional — CAPF — 2. ano Básico, todos os dias úteis a partir das 19,00 horas, e em igual horário, no Grupo Escolar "Frei Miguelinho" — Bairro do Alecrim, para os Cursos de Adaptação e Praticantes I e 2. ano

O SENAC é uma instituição mantida pelo comércio, para o comércio, através do Comerciario.

CASOS & COISAS

"Comer de pensão"...

Muita gente, ou mesmo a grande maioria da nossa população, está se preocupando, atualmente, com problemas futeis, quando temos assuntos sérios a estudar e questões vitais á espera de solução prática e definitiva.

Hoje o que interessa saber é se o carnaval será na Av. Rio Branco ou na av. Deodoro, ou se haverá ou não cerveja para os treis dias do reinado de momo... Quando não é isto, o tema principal das rodas de conversa se prende á melhor escolha dos jogadores que formarão o quadro potiguar para o campeonato brasileiro de futebol...

Assim o natalense procura esquecer os seus problemas deixando-se levar pela futilidade dos bate-papos, nas esquinas, esquecidos de que não vivemos em mar de rosas.

Quando aparece algum espirito que fuja ao lêro-lêro dessas preocupações, é para meter o pão, proclamando um pessimismo que nada resolve ou então criticando tudo que se pretende fazer para minorar as consequências desastrosas.

Há os otimistas, que vivem a proclamar que tudo está bom, tudo vale, tudo azul, como existem os desconfiados, os calados, eternamente alheios ao que se passa derredor.

Entretanto, somos obrigados a reconhecer que nem tudo rescende a escandalo, nem o horizonte se reveste de cores anunciadoras de tempestade. Nesta questão, por exemplo, do abastecimento de generos alimentícios, há coisas que deveriam impressionar a todos os que vivem os nossos problemas sócio-econômicos.

Com o cultivo do algodão, ou da criação ou do plantio ou exploração dos minérios, o nosso Estado tem ordenado sua capacidade agricola, não prenunciando de que em breve seremos de importar tudo que sirva de alimentação aos potiguares. Atualmente a farinha de mandioca, o feijão e o arroz vêm dos Estados sulistas, pois cada vez diminue a nossa produção agricola. Muitos acham que não precisamos plantar batatas, porque o nosso solo não é o nosso minerio vai em grande escala mandar para fora definitivamente, buscando todos os generos alimentícios em outros Estados com prejuizo para as vantagens do que o nosso cultivo em nossas terras. E o que precisamos é que precisamos aumentar a nossa produção de generos alimentícios, pois assim não teremos de importar, como vem acontecendo, com o que [illegible]

CUIDADO!

As Gengivas Sangrentas
Costumam Ser Indicio da Moléstia

PIORRÉIA



4 de cada 5

Pedem Ao Vosso Dente

Adquira um...

Breve Exposição

Farmore

O JEEP AMERICANO QUE MAIS LHE CONVEM

- 15 A 20 KMS. C/1 LITRO DE GASOLINA
- DURAÇÃO
- ESTOQUE DE PEÇAS

JA' RODANDO NO ESTADO

Casa Bancaria Norte-Riograndense S/A

End. Teleg BANCALDO
RUA PREI MIGUELINHO, 109
Telefone — 1577
NATAL — Rio Grande do Norte

CARTA PATENTE N. 25 DE 6 DE NOVEMBRO DE 1944
NATAL — RIO GRANDE DO NORTE

Balancete realizado em 31 de Janeiro de 1952

CAPITAL E RESERVA .. ..

Labim/UFRN

Jorginho seguiu para Recife
Vai se submeter a um test no Sport

A nota de sensação dos meios esportivos foi a ida ontem, de Jorginho para o Recife, onde vai se submeter a um "test" no Sport.

O crack alvi-negro, caso não aprove na experiencia, regressará sexta-feira próxima.

Entretanto, em caso de agradar, somente ficará no rubro-negro pernambucano depois do Campeonato Brasileiro, pois ele ainda participará dos treinos do selecionado potiguar, só havendo a possibilidade de ficar logo em Recife, se chegar a ser dispensado do scratch.

O Madureira na Venezuela

RIO, 5 — O tricolor suburbano carioca, estreiou em Caracas, empatando com o Loiola, de 1x1. Genuino fez o goal do Madureira

ARMAZEM NATAL

Grandes estoques de Estivas, Molhados e Cereais. Sortimento completo de bebidas nacionais e estrangeiras
Vendas em grôsso e a varejo. Entrega a domicilio.
AVENIDA RIO BRANCO, 565 — TELEFONE 1210

Tenis de Mesa
Hungria campeão mundial

RIO, 5 — A Hungria derrotando a Inglaterra por 5x4, sagrou-se Campeã Mundial de Tenis de Mesa, secção masculina.

O Japão ganhou o titulo na secção feminina.

SANGUENOL



Contem quarenta elementos têsicos:- Fósforo, Cálcio, Arsenato de Vanadato de Sódio, etc.
OS PALIDOS, DEPAUPERADOS, ESGOTADOS, ANEMICOS, MAIS QUE CHEIAM, MAGROS, CRIANÇAS RAQUITICAS
RECEBERAO A TONIFICAÇÃO GERAL DO ORGANISMO COM O
SANGUENOL

SABADO No REX **SABADO**

Um anjo decandura amadurecido pelas agruras da guerra, lutando desvemerosamente contra o destino impiedoso !
PIER ANGELY e JOHN ERICSON em
Teresa

AMANHÃ **REX** **AMANHÃ**
JEANNE CRAIN e DAN DAILLEY em
Nasceste para Mim
Um filme oportuno e romantico — Com um turbulento Musical !

HOJE No Rex **HOJE**
Matinée ás 15.30 e Soirée ás 20 horas
VICTOR MATURE, LIZABETH SCOTT e LUCILLE BALL em
Tormento de uma Gloria

SABADO S. LUIS **SABADO**
Ela trouxe-lhe amor em logar do estranho ódio que ela alimentava!
GENY TIERNEY e DANA ANDERWS em
Passos na noite
Em seus olhos ele viu a verdade do que havia cometido !

HOJE **São Luis** **HOJE**
A Filha da Foragida

São Pedro — Hoje
O CRIME DA ESTRADA — Um filme Policial!

Indicador Profissional

ADVOGADOS

ANTONIO TOSCANO CAVALCANTI
ADVOGADO
Escritório: Rua Acre, 55 — 5.º andar — sala 507
FONE: 43-1396
Residência, Rua Hilário de Gouvêa, 88-ap. 302
FONE: 37-4662
RIO DE JANEIRO

OTTO GUERRA
ADVOGADO
Escritório: Rua Dr. Barata, 216 — Ribeira
FONE — 2076
Residencia: Rua José Pinto, 277 — Cidade Alta
FONE — 1434

VICENTE DE SOUZA
Advogado
Escritorio e residencia: Rua Fonseca e Silva, 1105 — Fone: 23-64 — Alecrim Natal.

MEDICOS

DR. ALVARO VIEIRA
Chefe de Clinica cirurgica do Hospital Miguel Couto
CIRURGIA GERAL — DOENÇAS DE SENHORAS
ELETRICIDADE MEDICA
Consultório: — Av. Duque de Caxias, 198 (Terreo)
Horário: Manhã — 9 às 12 Tarde — 15 as 18 horas
Fone: 12-84
Residência: Avenida Getúlio Vargas, 704 — Fone: 14-23

Clinica de senhoras
DR. ETELVINO CUNHA
ESPECIALISTA
Curso de aperfeiçoamento no Rio de Janeiro e São Paulo
DOENÇAS DE SENHORAS — PARTOS
Ondas ultra-curtas, bisturi elétrico, electro-coagulação, etc.
CANCER — TUMORES
Consultas: das 15 horas em diante exceto aos sabados
Consultório: Rua Cel. Bonifacio, 222 — Fone 10-82
Residência: Rua Joaquim Manoel, 590 — Fone 14-95
Petropólis—Natal

DR. EUCLIDES FERNANDES GURJÃO
CLINICA GERAL
Das 15 horas em diante
Residencia — Rua Ana Neri, 339
Consultorio — Rua Princeza Izabel — Edificio Cruzeiro — Fone 2292

DR. EZEQUIEL FONSÊCA
PARTOS E DOENÇAS DAS SENHORAS
Cons. Praça João Maria, 64 — 1.º — Tel. 1071
Expediente: das 7 ás 9 diariamente
Residencia — Av. Deodoro, 530 — Tel. 1387

DR. JOAQUIM LUZ
PARTOS — DOENÇAS DE SENHORAS
ESPECIALISTA
Ondas curtas, eletro-coagulação — Bisturi elétrico
Consultas das 14 horas em diante
Consultório — Rua Ulisses Caldas, 82-1.º andar
Residência — Avenida Prudente de Morais, 630

DR. HERMANCE PAIVA
CLINICA MEDICA — VIAS URINARIAS
Consultório: Rio Branco 189-1.º — Fone 2477
Residência: General Ozorio, 946
Horario: 15 as 18 horas
NATAL — Rio G. do Norte

DR. EDUARDO CAVALCANTI
MEDICO OCULISTA
Avisa aos seus clientes, que já chegou a Natal
Informações com o Dr. Hermence Paiva, Av. Rio Branco, 589 - 1º. Cidade Alta e Jorge Mario, Natal Studio, Rua Amaro Barreto, nº. 1311 — 1º. Andar telefone 2058 —

CLINICA DE CRIANÇAS
— DO —
DR. FERNANDO MEDEIROS
PUERICULTURA — PEDIATRIA
Consultorio e residencia: Presidente Quaresma, 353 — Alecrim — Fone 1693
Consultas: 10 ás 11 e 15 ás 18 horas

DR. OLAVO MEDEIROS
Doenças da pele e sifilis
Chefe da clinica dermatológica do Hospital "Miguel Couto"
Consultório: — Rua Ulisses Caldas, 86-1.º andar
Das 15 horas em diante
Residência: Avenida Campos Sales, 624 — Telefone 17-66

DR. OLAVO MONTENEGRO
DOENÇAS DA NUTRIÇÃO, GLANDULAS ENDOCRINAS
(Obesidade, Magresa, Nervosismo, Diabetes, Reumatismo)
METABOLISMO BASICO
CLINICO DE ADULTOS E CRIANÇAS
Consultório: Cel. Bonifácio, 222 — Telef. 10-82
Residência: Avenida Deodoro, 690 — Telef. 18-58
— NATAL —

DOENÇAS NERVOSAS E MENTAIS
DR. OTTO JULIO MARINHO
DIARIAMENTE DAS 15 AS 17 HORAS
CONSULTORIO:
AV. RIO BRANCO, 589 — 1.º ANDAR

DR. PAULO SOBRAL
DA MATERNIDADE JANUARIO CICCO
Ondas curtas — Eletro-coagulação e Bisturi Eletrico
Partos e Doenças de Senhoras
Consultório: Praça Pe. João Maria, 74
Residência: Av. Prud. de Morais, 743
Consultas de 9,30 ás 11.30 e das 14 ás 17 horas
Natal — Rio Grande do Norte

DR. RICARDO BARRETO
Diretor do Hospital de Alienados
DOENÇAS MENTAIS E NERVOSAS
Consultório: Rua Dr. Barata, 210-1.º — Fone 11-20
Residência: Av. Deodoro, 638 — Telefone 13-51

DR. PEDRO SEGUNDO
ESPECIALISTA
VIAS URINARIAS — PROTOLOGIA E SIFILIS
Cura Radical das hemorroidas, varises e hidroceles, sem operação e sem dor. Doença da uretra, prostata, vesicula, seminais; bexiga e rins. Tratamento rápido das uretrites agudas e crônicas e suas complicações. Perturbações. Uretroscopia
Galvano Cauterio
Das 15 horas em diante
Consultorio: Edificio "Nova Aurora", Rua Dr. Barata, 241-1.º andar. Residência: Rua Apodi, 377. Fone 13-50

DR. TEODULO AVELINO
DOENÇAS INTERNAS
Especialmente
CORAÇÃO E VASOS
Electrocardiografia
Consultas das 14½ em diante
Residência: Av. Prudente Morais 672 — Fone: 17-21
Consultório: Edificio Aureliano, sala 103

DR. VICENTE MONTEROSSO
Ex-Gynecologista e Obstetra do H. C. Aér. do Rio de Janeiro
Ex-Chefe de Equipeda Maternidade Clara Basbaum do Rio de Janeiro
Cirurgia — Doenças das Senhoras Partos sob Analgesia
CONSULTAS — 2as. e 5as. Feiras, das 14 ás 18 horas — Sabados, ás 9 as 11.30 horas
Av. Rio Branco, 683 — 1.º andar — Sala 3

DR. TRAVASSOS SARINHO
CIRURGIA GERAL
Consultório: EDIFICIO MOSSORÓ
Residência: Rua Mar... 477 — Fone: 14-10

Valeriano na Seleção Pernambucana

Entre os cracks convocados para o selecionado pernambucano, figura Valeriano, ex-defensor do ABC e Potiguar.

ESTARIA NO AMERICA CARIOCA

Entretanto, ha noticias de que o crack mossoroense estaria no America, do Rio, cedido pelo seu clube, o America, de Recife.

TENHA SEMPRE A' MÃO UM EXEMPLAR DA A ORDEM.

Torneio Rio-S. Paulo
Terceira rodada

3a. RODADA — HOJE
— RIO —
VASCO X BANGU'
— S. PAULO —
S. PAULO X CORINTIANS

O Tricolor paulista fará a estreia dos jogadores Marinho, ex-defensor do Guaraní; Di Sordi, antigo defensor do XV de Novembro, de Piracicaba e Nenê, que atuou pelo Nacional local.

Cuidado com o estômago!



Seja por excesso na comida ou pelo muito tempero ou mesmo pela má qualidade dos alimentos, grande número de pessoas sofrem do estômago, têm indigestões, azia, bilis, — não digerem bem —
PILULAS DO ABBADE MOSS
facilitam o bom funcionamento do ESTOMAGO — FIGADO — INTESTINOS — tornando a digestão perfeita suprimindo as indigestões, azia, e bilis, produzem os melhores e mais rápidos resultados nas enfermidades do APARELHO DIGESTIVO — Estômago, Figado, Intestinos. Licenciadas pela — Saúde Pública —

Colegio Santo Antonio
AV. DEODORO, 809
AVISOS PARA 1952

I — ABERTURA DAS AULAS:
1º. Curso de Admissão, 2ª. época: 7 de Janeiro
2º. Curso Primário: 4 de Fevereiro
3º. Curso Ginasial, Colegial e Comercial: 1 de Março

II — MATRICULA:
1º. Exame de Admissão, 2ª. época: 7 de Janeiro a 24 de Fevereiro
2º. Curso Primário: a partir de 2 de Janeiro
3º. Curso Ginasial, Colegial e Comercial: de 15 a 26 de Fevereiro

III — EXAMES DE 2ª. EPOCA:
1º. Admissão ao Curso Ginasial: 21 e 28 de Fevereiro
2º. Curso Ginasial, Colegial e Comercial: 18 e 19 de Fevereiro

Para melhores informações dirija-se á Diretoria.

O Chacaritas Juniors derrotou o Gremio por 3x1

P. ALEGRE 5 — Estreiando nesta capital, o Chacaritas Juniors de Buenos Aires, derrotou o Gremio Portoalegrense pelo escore de 3x1.

Simes não ficará no Vasco

RIO, 5 — Nas ultimas horas circularam as noticias de que Simes ficaria no Vasco. O defensor do Racing regressará com destino a Buenos Aires.

Hoje, a estreia do Flamengo em Lisboa

RIO, 5 — O time do Flamengo vai estrear hoje em Lisboa.

GINASIO 7 DE SETEMBRO
Escola Técnica de Comércio "7 de Setembro"
RUA SERIDÓ, 419 — TEL. 15-17
JARDIM DE INFANCIA, PRIMARIO E ADMISSÃO — Acham-se abertas as matrículas, começando as aulas no dia 4 de fevereiro
GINASIAL E TECNICO DE CONTABILIDADE — Matriculas na 2.ª quinzena de Fevereiro; início das aulas no dia 3 de Março
EXAMES DE ADMISSÃO AO GINASIO — Inscrições, de 1 a 18 de Fevereiro; provas, 20 de Fevereiro
SEGUNDA EPOCA — Ginasial e Técnico de Contabilidade — 18, 19 e 20 de Fevereiro

ESCOLA DOMESTICA DE NATAL
Praça Augusto Severo, 281 — Ribeira
Aviso para 1952
MATRICULA: a partir do dia 20 de fevereiro de 8 ás 11 e 13 ás 16
EXAMES DE 2a. Epoca: a partir do dia 3 de março
EXAMES DE ADMISSÃO: na 1ª. dezena de março
Quaisquer outras informações podem ser prestadas na Av. Deodoro, 642 — Fone 1817 ou Av. Rio Branco, 171 — Fone 1855

PRODUTOS "CIL"
CIA. QUIMICA INDUSTRIAL "C I L S/A"
Tintas para todos os fins e seus derivados das conhecidissimas marcas "WALKIRIA", "PREDIAL", "COMBATE", "BETONOL", "NEOLIN", etc.
DISTRIBUIDRES PARA TODO O ESTADO DO RIO GRANDE DO NORTE:
SANTOS & CIA. LTDA.
AVENIDA TAVARES DE LIRA, 91-95
SECÇÃO DE TINTAS
RUA NIZIA FLORESTA N. 87 — NATAL
Aceitamos distribuidores para as praças do interior ainda disponiveis

FRANCISCA ALICE DA COSTA
MISSA DE 7º DIA

Jurandir, Raimundo, Sinfronio e Nadir Costa, filhos, netos, Luiz, Jose e Antonio, genro, Ernani Teixeira de Souza convidam parentes e amigos para assistirem a missa de 7º dia, que será celebrada as 6,30 horas, na Capela do Colegio Salesiano e na Matriz de S. José de Mipibu, ás 7 horas do proximo 5a. feira, dia 7 do corrente, em sufragio da alma inesquecivel mãe, avó e sogra FRANCISCA ALICE DA COSTA. Antecipadamente agradecem aos que comparecerem ao ato.

MUTIRADO

Labim/UFRN

Reforço de verbas para o Estado

TELEGRAMAS RECEBIDOS pelo governador

O governador do Estado acaba de receber os seguintes telegramas relativos a reforço de verbas para continuação de trabalhos de obras no nosso Estado:

RIO — Prazer comunicar vossencia Ministro aprovou parecer desta diretoria Geral na proposta apresentada Divisão Fomento Vegetal sentido majorar quinhentos mil cruzeiros (Cr$ 500.000,00) verba acordo existente esse Estado e Governo Federal solicitando vossencia providenciar expediente relativo Governo estadual. Atenciosas saudações CUNHA BAYMA, Diretor Geral Departamente Nacional Producão Vegetal.

RIO — Tenho satisfação informar prezado amigo feita distribuição verba quinto Distrito importancia um milhão setecentos mil cruzeiros destinada conjunto obras compreendendo conservação barreiras, obras complementação estudos projétos fixação dunas, obras complementares e conservação de obras fixas esclareço ainda além essa verba permanecem administração central verbas referentes obras empreitadas cordiais saudações — HILDEBRANDO ARAUJO GOIS, Diretor do Departamento Nacional de Rios Portos e Canais.

O DR. ITALO CARVALHO

Avisa a seus colegas amigos e clientes, que a partir do dia 11, iniciará sua clinica de OUVIDOS, NARIZ E GARGANTA na Av. Rio Branco 596 — 1o. Andar sala 7.

CHEGOU

UMA NOVA PARTIDA DE

CAMINHONETES "FARGO"

DO TIPO "EXPRESSO", CONSTRUIDAS DE AÇO SUPERIOR.

— CABINE ESPECIAL "DE LUXO" — RESISTENTES, CONFORTAVEIS, ECONOMICAS

DISTRIBUIDORES EXCLUSIVOS:

Importadora Omar Medeiros S.A.

PRAÇA AUGUSTO SEVERO, 252 — Fone: 2652

TELEGRAMAS "ADEMAR"

JOÃO WILSON MENDES MELO

ADVOGADO

Escritorio — Avenida Duque de Caxias, 296 — 1º
Residencia — Av. Rodrigues Alves, 776 — NATAL

O Rio e o Homem

Há entre nós [illegible] vem de longe, está [illegible] ca de todo mundo: [illegible] na da casa, do chefe de [illegible] milia, da empregada, [illegible] leiteiro, do carvoeiro, do [illegible] dos indistintamente [illegible] diou a roupa suja ou [illegible] "a roupa já vem [illegible] Do funcionario [illegible] governador, do comerciante [illegible] te da policia ao estivador [illegible] caso, do comerciante [illegible] empregado, do proprietario [illegible] industrial [illegible] Todos [illegible] uma só voz [illegible] roupa para [illegible] como se vê, [illegible] vel na expressão. Por que? O rio é a primeira [illegible] servidão humana [illegible] é para beber [illegible] cavalos e tomar [illegible] mas para [illegible] Ao [illegible] ser. Além [illegible] presenta [illegible] tartaruga, [illegible] mendeira [illegible] [illegible] todos [illegible] banho é [illegible] água não [illegible] Comprende-[illegible] sem que [illegible] Agua boa, [illegible] te. Só [illegible] inverno [illegible] ocasião [illegible] [illegible] essa felicidade [illegible] para tudo [illegible] sol [illegible] te, [illegible] [illegible] julgue [illegible] [illegible] la que [illegible] [illegible] [illegible]

Labim/UFRN

Credito Agricola e Industrial

Regulamento para essa Carteira do Banco do Brasil

Ainda o falecimento do Rei da Inglaterra

Um grande Rei -- Juramento á nova soberana — Mensagem de pesar do mundo inteiro

LONDRES, 7 — Toda a Inglaterra está de luto, com a morte do seu soberano, o rei **Jorge VI**, que faleceu repentinamente, no proprio leito, cerca de 10,45 minutos. Fôra deitar-se com aparente boa saúde e pela manhã da vespera de sua morte estivera caçando e excursionando pela propriedade. Fôra visto em publico pela ultima vez na quinta feira passada, ao abençoar a filha, hoje rainha Elisabeth, que partia para sua excursão pelo imperio britanico.

Como é sabido, o rei ascendera ao trono em face da renuncia do seu irmão, Eduardo VIII, que preferiu um casamento não aprovado. Todos os britanicos estimavam profundamente o seu soberano, que participara das duas guerras, ao lado da sua gente.

JORGE VI NASCERA EM 14 DE DEZEMBRO DE 1895 E ERA O 2º FILHO DO REI JORGE V.

A NOVA RAINHA

LONDRES, 7 — Provavelmente na sexta-feira a rainha da Inglaterra, que deverá tomar o nome de Elisabeth II, fará o seu juramento solene. Hoje, os dirigentes das Camaras inglesas ficaram a par do juramento de fidelidade à nova soberana. Elisabeth é casada com o duque de York, e vinha sendo preparada pelo seu pai para a ardua missão, tendo conhecimento detalhado de toda a situação do reino e papeis de Estado. O Canadá já proclamou a sua nova rainha. Nasceu a 21 de abril de 1921.

LUTO NO BRASIL

RIO, 7 — O presidente da Republica decretou luto oficial. O Senado e a Camara suspenderam a sessão. O sr Getulio Vargas dirigiu expressiva mensagem á Embaixada Britanica.

NOUTROS PAISES

PARIS, 7 — O presidente Auriol e senhora dirigiram mensagem de pesames á rainha viuva.

SANTIAGO, 7 — O presidente Videla decretou luto oficial por 3 dias.

WASHINGTON, 7 — O presidente Truman prestou significativa homenagem á memoria do rei da Inglaterra, dizendo que o mesmo foi digno das mais altas tradições da monarquia constitucional inglesa. Terminou fazendo preces a Deus pelo morto e pela nova rainha.

LONDRES, 7 — O cardeal de Londres expressou o pesar da população católica inglesa pela morte do seu soberano.

MOSCOU, 7 — A radio oficial de Moscou noticiou a morte do rei da Inglaterra, sem fazer nenhum comentario, registrando simplesmente o fato.

CAIRO, 7 — O rei Farouk endereçou pesames ao governo inglês.

O SUCESSOR

LONDRES, 7 — Com a ascenção ao trono inglês pela rainha Elisabeth II a sua sucessão caberá ao principe Charles, que conta apenas 3 anos de idade.

DADOS BIOGRAFICOS DO REI JORGE

LONDRES, 7 — O Rei Jorge VI acaba de falecer durante o sono no Palacio Sandringh, nascera em 14 de dezembro de 1895. Tivera os mesmos professores que seu irmão Eduardo e a mesma educação na casa da familia Sandringham. Servia na Marinha quando rompeu a guerra mundial e em agosto de 1914. Após uma interrupção alguns meses pois havia sido operado de apendicite voltava ao navio de guerra "Collingwood" no qual participou da batalha da Jutandia. Passou em 1917 para a aviação. Em 1920 tomava o titulo de Duque de York. Pouco depois começava a falar em eventual casamento do jovem duque. No dia 26 de abril de 1923 desposava com grande pompa da Ialy Elizabeth Bowes-Lyon. 1926 nascia a princesa Elizabeth depois nascia a princesa Margareth Rose. Em 11 de dezembro de 1936 abdicou Eduardo VIII, quando subiu ao trono como George VI e foi coroado em 12 de maio de 1937. Acompanhado pela rainha, fez visitas de Estado à França, em 1938, ao Canadá, e aos Estados Unidos em 1939 e á Africa do Sul em 1947. Quando chegou a segunda guerra mundial o Rei deu provas de sacrificios visitando com a rainha quarteirões atingidos pelos raids aereos. Recusou-se a deixar Londres, acompanhando de perto o sofrimento do seu povo na "blitz" tendo o Buckinghan Palace sido bombardeado 9 vezes, o que causou funda indignação no seio dos ingleses, dando-lhes maior decisão em resistir ao nazi-facismo. No momento em que visitava os escombros em meio da multidão alguem lhe gritou "Sois um grande Rei" Jorge VI sorrindo respondeu: "Sois um grande povo".

Ao vice consul da Inglaterra nesta capital Mr. W. J. Scott este jornal cumpre o doloroso dever de apresentar os seus sinceros pesames, pelo falecimento de S. Magestade o Rei Jorge VI.

Aperfeiçoamento notavel

RIO, 7 — Foi ontem ontem assinado o novo regulamento da Carteira de Credito Agricola e Industrial do Banco do Brasil, considerada pelo sr. Jafet como uma nova e importante etapa no aperfeiçoamento de credito especializado de nossa terra. Foi ampliado o campo de ação, permitindo a nossa mais rápida emancipação economica. O presidente do Banco do Brasil disse que o novo regulamento constitue, na verdade, o Codigo do Credito Especializado, que prestará um serviço dos mais valiosos à economia nacional.

Reforma do Codigo de Processo Penal

RIO, 7 — O presidente Nereu Ramos designou, os membros da comissão especial que deverá dar parecer, sôbre o projeto que modifica o Código do Processo Penal, constituida pelos srs. Aniônio Balbino, Lemoira Bittencourt, Guilherme Machado, Vieira Lins e Castilho Cabral.

Cresce o valor do guaraná

Segundo os dados colligidos pelo Serviço de Estatistica da Produção, do Ministério da Agricultura, em 1950 o Estado do Amazonas produziu 197.919 quilos de guaraná. no valor de Cr$ ..... 4.409.989,00.

Os dados do mencionado Serviço se estendem até o ano de 1930, quando o volume do guaraná do Amazonas atingiu apenas 75.582 quilos. Em 1935 a produção subia para 136.932 quilos e em... 1936 passava para 186.855 quilos. A partir de então o guaraná elevou-se consideravelmente de preço, sendo que em 1939 alcançava o valor de Cr$ 1.460.745,00 pelo total de 210.843 quilos. Esta quantidade foi a maior registrada no periodo 1930-1950; quanto ao valor do produto, o mais elevado foi o do ano passado, seguindo-se-lhe o de 1949 e 1945, respectivamente de Cr$ 3.954.287,00 e Cr$ 3.128 959,00.

A produção brasileira de guaraná provém toda do Estado do Amazonas.

Quebra quebra na Cantareira

RIO, 7 — O povo desta Capital, indignado com a desorganização dos serviços de Cantareira, iniciou ontem um quebra-quebra contra as instalações daquela Companhia, não indo adiante por intervenção da policia. Quando a fila era enorme, ao fim da tarde, uma barca foi retirada no momento em que devia ser tomada. Foi o bastante para a reação.

Retorna a Natal o conego Amancio Ramalho

S. Revdma. fôra a S. Luiz representando o Estado e este jornal na posse de D. José Delgado

Em um P.C.V. da "Panair do Brasil" retornou ontem a esta capital o revmo. conego Amancio Ramalho, vigario da Paroquia de Parelhas.

Elemento dos mais destacados do clero nordeste rio-grandense, o conego Ramalho fôra a São Luis do Maranhão tomar parte nas festividades de posse de s. excia Dom José Delgado, no arcebispado maranhense.

Ontem mesmo o digno vigario de Parelhas esteve em visita a este jornal, demorando-se em palestra em nossa redação.

Inicialmente s. revma. nos falou do entusiasmo com que o povo maranhense recebeu o novo Arcebispo, acrescentando que desde muito cedo em todas as ruas da capital daquele estado por onde o novo arcebispo havia de passar já se encontravam centenas de pessôas as quais com salvas de palmas aclamavam o ex-bispo de Caicó.

Alem das visitas constantes o recem eleito arcebispo recebeu inculculavel numero de telegramas saudando a S. Excia. destacando-se entre estes um em verso das Associações religiosas de Ita piuma, naquele Estado e atribuido a velha poetisa Mariana Luz, e traduzido pelo Conego Amancio Ramanho.

Si-lo!

Salve, que benditas aura
Cheias de pura ambrosia
Fruchem de paz e alegria,
Nossa terra, toda em flôr.
E deste povo que exulta
Em festa e santa emoção,
Exultai seu Coração
Que vos Saúde com amôr

Ainda se referindo ao povo maranhense, o conego Amancio Ramalho, que também representou este vespertino nas solenidades de posse de Dom Delgado, teve a oportunidade de ressaltar a maneira simpatica com que os habitantes daquele estado irmão recebeu os visitantes.

S. revdma. que durante aquela ocasião nos ofertou exemplares de jornais de São Luis que noticiaram a posse de Dom José Delgado prosseguiu hoje viagem para Parelhas.

Faleceu o pe. João Wassen

FORTALEZA, 7 — Faleceu ontem nesta capital o padre Lazarista João Wassen, natural da Holanda e que vivia no Brasil quasi 50 anos. Durante de poucos dias ia fazer o seu jubileu sacerdotal. O padre Joãozinho, como era aqui conhecido pela pobreza, exercia o seu ministerio na igreja dos Remedios.

A ORDEM

Propriedade do Centro de Imprensa S. A.

ANO XVI - Rio Grande do Norte — Natal — Quinta-feira, 7 de Fevereiro de 1952 — N. 4797

Sobre a reforma do Mandado de Segurança

RIO, 7 (Radiopress) — O ministro da Justiça enviou ao presidente do Instituto dos Advogados Brasileiros o seguinte oficio: — "em 28 de Janeiro de 1952. Senhor Presidente: Tendo em vista que o objetivo do govêrno é proporcionar leis que visem ao aperfeiçoamento da ordem juridica e que assegurem o maior desenvolvimento do bem estar social, muito agradecerei a v. excia. o pronunciamento, com a possivel brevidade, dessa ilustrada órgão de classe sôbre o recente Lei n. 1.533, de 31 de dezembro de 1951, que alterou disposição do Código de Processo Civil, relativas ao mandado de segurança, para que sirva de valioso subsidio aos estudos que resolvi empreender neste Ministério referente ao aludido diploma legal, a cujas conclusões serão submetidas á apreciação do chefe do Estado, para oportuna mensagem ao Congresso Nacional. Aproveito a oportunidade para renovar a v. excia. os protestos da minha alta estima e mais distinta consideração."

A ORDEM

Preço : Cr$ 1,00

Quintuplicado

ESTOCOLMO, 7 (BISI) — O número de automoveis particulares na Suécia sobe agora a 250.000, em comparação com cêrca de 50.000, em 1945. No mesmo periodo, o número de motocicletas aumentou de 50.000 para ... 200.000

Importação de cimento

RIO, 7 (Radiopress) — O ministro da Fazenda, ante a falta de cimento registrada no país, resolveu facilitar a importação do similar estrangeiro do tipo Portland ou romano, concedendo, para isso, a titulo precário, isenção de impostos aduaneiros pela o produto até que a concessão seja confirmada pelo Congresso Nacional.

População urbana da Suecia

ESTOCOLMO (BISI) — A população urbana da Suécia, ao finalizar 1951, subia a 3.304.852 pessoas, segundo os algarismos preliminares que acabam de ser publicados. Isto significa um aumento de 37.009 pessoas no numero de habitantes das 155 cidades do país, em comparação com 35.000, em 1950. Parte do aumento deve-se á incorporação de povoações vizinhas. A população total da Suécia passa agora de 7.000.000 de almas.

O numero de habitantes de Estocolmo é de 753.500 e o da Grande Estocolmo de 1.001.000; Gotemburgo possué 300.000 habitantes, Malmo 193.000, Norrkoping ... 87.000 e Halsingborg 72.000, seguindo-se Orebro, Upsala, Vasteras, Boras e Linkoping. A menor cidade da Suécia é Skanor-Falsterbo, com 900 habitantes.

O auxilio Sueco

ESTOCOLMO, 7 (BISI: — A coleta realizada na Suécia em favor das vitimas das inundações do Pó, por meio de um apelo pelo rádio produziu 1.100.000 coroas (Cr$ 3.082.000,00). A esta importancia devem-se acrescentar roupas, viveres e medicamentos no valor de 500.000 coroas. A maior parte dos fundos reunidos será destinada á aquisição de casas pre-fabricadas suecas, destinadas as pessoas que se viram privadas de suas residencias.

Record com avião sem motor

ESTOCOLMO 7 (BISI) — Em Bishop, na California foi batido um record trágico em 18 de Dezembro, ao espatifar-se no solo o avião sem motor, pilotado pelo meteorologista sueco Carl-Erik Overard morreu por falta de oxigenio antes de descer, onde se registrado a altura do record no barógrafo do aviãozinho silenciado.

Animais em desenhos animados

RIO, 7 (Radiopress) — Walt Disney, grande mestre do desenho animado, de Mickey, Goofy que dá vida aos personagens famosos, [illegible]

O QUE OCORRE NO MUNDO

NOTICIARIO DO USIS

JORRA A AGUA NO SUL DA TUNISIA

PARIS, 7 — Imediatamente ao mês de outubro pelo serviço das obras públicas da Tunisia, as perfurações atingiram até agora á descoberta de um lençol d'água em Knar-Khlouf, perto da grande lagoa central de Sebkra-Tebaquinos e Fatnassa, a 60 quilometros de Tunis.

Uma coluna de água de 20 metros de altura, debitando 300 litros por segundo, foi descoberta a 1.600 metros de profundidade. Esta água será utilizada para a irrigação de [illegible] num setor [illegible] hectares.

O PREMIO INTERALLIE CONCEDIDO A JACQUES PERRET

PARIS, 7 — [illegible] decidido [illegible] por 5 votas contra 3 e um escritor jornalista, foi dado há pouco o primeiro escrutinio, ao Sr. Jacques Perret, por seu romance "Bande á part", [illegible] vozes contra [illegible] Perret (Gallimard) [illegible] ("Les Chemins de la fuite").

A reunião realizou-se, segundo o costume, num restaurante da Avenida dos Champs Elysees.

Jornalista, romancista, o Sr. Jacques Perret nasceu [illegible] setembro de 1901 [illegible] a guerra na Marinha depois tomou diversas [illegible] em diversos [illegible] Aposentou-se [illegible] Sul. Em seguida [illegible] Sr. Perret [illegible] M. Bonzon, combateu nas fileiras do 63º Regimento de Infantaria, depois no 334, num corpo de franco atiradores. Ganhou a medalha militar e foi feito prisioneiro. Evadiu-se e pôde levar uma [illegible] a Clandestinidade.

Sr. Perret [illegible] uma [illegible] de [illegible]

A [illegible] "Le Feu [illegible] M. Bonzon, combateu nas fileiras do 63º Regimento de Infantaria, depois no 334, num corpo de franco atiradores. Ganhou a medalha militar e foi feito prisioneiro. Evadiu-se e pôde levar uma [illegible] a Clandestinidade.

Sr. Perret [illegible] uma [illegible] de [illegible]

A [illegible] "Le Feu [illegible] [illegible] [illegible]

Labim/UFRN

CENTRO DE IMPRENSA S. A.
Séde — Rua Dr. Barata, 256 — NATAL
Presidente — CLEMENTE PEDROSA DE MOURA
Gerente — TOLANDO COCENTINO

A ORDEM

DIARIO VESPERTINO
(Circula desde 14-7-1935)
Diretor — OTTO GUERRA
Secretario — XAVIER FERREIRO

TELEFONES
Direção 20-76 — Gerencia 12-40 — Redação 12-22 — Presidencia 19-56

ASSINATURAS
Ano .. .. Cr$ 180,00
Semestre 90,00
Trimestre 45,00

VENDA AVULSA
N. atrasado 1,50
N. do dia .. .. Cr$ 1,00

PUBLICAÇÕES — TABELA NA GERENCIA

REPRESENTANTES
RIO:—A. S. LARA, Senador Dantas, 40-1.º andar — Telefone 22-2014
S. PAULO: — Raul Santamaria, Rua Felipe de Oliveira, 21 2.º andar Telef. 32-378

SOCIEDADE

O PENSAMENTO UNIVERSAL

O orgulho cientifico leva sempre ao desespero da dúvida e ás angústias interiores. — Mons. Melo Lula.

ORIENTANDO

A principal causa dos dentes estragados ou cariados é a alimentação podre em calcio, fósforo e vitamina D. corrigir a alimentação defeituosa é o primeiro passo para evitar a cárie dos dentes.

Proteja seus dentes incluindo na alimentação leite, ovos, verduras e frutas. — (SNES)

RECEITA DO DIA

FILET DE HADDOCK — 1 k. de filets haddock, 2 colheres de sôpa de manteiga, 2 coleres de sôpa de cebola picada, pimenta, sal e mostarda á vontade; 1½ xicara de leite.

Arranje os filets depois de cozidos em um taboleiro com a manteiga, cebolas, pimenta e sal. Junte o leite e deixe assar em fôrno quente 40 minutos. Sirva com batata bem quentes cozidas com casca e passadas na manteiga.

FARMACIAS DE PLANTÃO

Farmacia Sta. Terezinha — Praça Augusto Severo 81 Ribeira — Fone: 10-44

Farmacia Almeida — Rua João Pessôa — 173 Cidade Alta — Fone: 22-21.

Farmacia dos Pobres — Rua Presidente Bandeira 409 — Alecrim — Fone: 26-80.

FAZEM ANOS HOJE:

SENHORES:

Contador Valdomiro Fonseca e Cunha, funcionário do I.A.P.C. nesta capital e elemento de destaque em nossos meios sociais Católicos.

SENHORINHAS:

Núbia da Câmara Borges, filha de Manoel Ferreira Borges, funcionário da Inspetoria de Rendas nesta Capital.

Marionita de Medeiros, filha do sr. Antonio M. de Medeiros, agricultor em Santa Cruz.

— **Maria de Deus Vidal, filha do sr. Lindolfo Vidal, agricultor em Santo Antonio.**

— **Francisquinha Medeiros de Melo, filha do sr. Alexandre de Melo, comerciante nesta praça.**

— **Selma, filho do sr. Apolônio Lima, funcionário da Fiscalização do Porto.**

JOVENS:

Ronaldo Potengi de Bulhões, filho de Francisco Leros de Bulhões.

CRIANÇAS:

Maria de Lourdes, filha do sr. Deufilo Fernandes, funcionário do IPASE.

FALECIMENTOS:

Faleceu com a idade de 65 anos na cidade de Calcó o sr Manoel Etelvino da Cunha, pessoa largamente estimada naquela cidade onde desfrutava de grande conceito social.

Deixa viúva a exma. snra d. Artemiza Bezerra Cunha e os seguintes filhos: d. Julio Afonso Cunha esposa do sr. Eduardo Afonso Neto, comerciante nesta praça; e d. Ana Cunha da Nobrega esposa do sr. Milton Nobrega comerciante naquela praça.

A' familia enlutada enviamos as nossas sentidas condolencias.

Credito Agricola

OTTO GUERRA

Anunciam as agencias telegraficas que foi aprovado o novo regulamento da Carteira de Crédito Agricola e Industrial do Banco do Brasil.

Ainda não conhecemos detalhe algum dos novos dispositivos. Apenas, o ilustre diretor da entidade, o poderoso Banco do Brasil, fez sentir, em discurso, que se trata de um verdadeiro Código de Crédito Especializado do Brasil, destinado à mais ampla répercussão, no panorama economico nacional.

Longe estamos de atacar o muito que o Banco já tem feito, por este Brasil imenso, na difusão do credito agricola. Mas queremos crer que ele ainda fará mais bem se se entrosar com as cooperativas espalhadas nesses pequenos lugares de nossa terra.

Muita vez o matuto não procura o Banco porque o seu emprestimo pretendido é pequeno. As despesas com a viagem á capital, preparo de papeis, etc., não compensam o emprestimo e juros. Prefere, talvez, tomar emprestimo a um coronel da região, mesmo á custa do compromisso de votar com ele. Com a cooperativa já é diferente. Esta recebe emprestimos do Banco. E com esse rico dinheiro vai atingir á massa dos pequenos agricultores.

Prova assim o Banco para os empreendimentos de envergadura maior. Que são muitos. E da maior importancia.

Enfim, aguardemos o novo regulamento, cheios de esperanças.

LIVROS

DIREITO			
Noções de Finanças e Direito Fiscal	—	De Placido e Silva	Cr$ 100,00
Comentários Cod. Proc. Civil — 4 vol.	—	De Placido e Silva	480,00
Normas Juridicas de Contabilidade	—	De Placido e Silva	150,00
Comentário Cod. Penal	—	Ribeiro Pontes	130,00
O Divorcio	—	Erico Maciel Fo.	50,00
Teorio e Prática do Procisso Fiscal	—	Roque Gadelha de Melo	65,00
O suicidio	—	Napoleão Teixeira	40,00
ROMANCES			
Dinheiro Graudo	—	John dos Passos	45,00
Manhattan Transfer	—	John dos Passos	45,00
Aventuras de um comunista	—	John dos Passos	30,00
3 Soldados	—	John dos Passos	50,00
Paralelo 42	—	John dos Passos	25.00
1919	—	John dos Passos	45,00
Paz de Espirito	—	Joshua Liebmam	30,00
A Esperança	—	Andre Malraux	30.00
BIOGRAFIA			
Augusto dos Anjos	—	De Castro e silva	25,00

Pedidos para Representações A. S. Lara Ltda. — Rua Senador Dantas, 40 — 5.º — C. Postal, 1268 — Rio de Janeiro Acompanhado de vale postal ou cheque pagavel no Rio de Janeiro

NOTICIAS DO INTERIOR DO ESTADO

Ceará Mirim

VINTE E CINCO ANOS DE VIDA RELIGIOSA — No dia dois de fevereiro a cidade de Ceará-Mirim esteve em festa pela passagem das bodas de prata de vida religiosa da Madre Natalia, diretora do Ginasio Santa Agueda. Por seu grande zelo na educação da juventude cearamirinense, e tambem por sua grande caridade, a Madre Natalia conseguiu captar as simpatias de quantos se aproximam de sua bondosa pessoa. Recebendo sobre seus ombros o dificil encargo de dirigir um educandario religioso, ela soube corresponder ás espectativas daqueles que depositaram em si a sua confiança e entregou-se sem poupar esforços á ardua tarefa da educação da juventude, conseguindo assim coroamento de seus trabalhos, a oficialização do antigo Colegio, hoje Ginasio Santa Agueda. Não é somente entre jovens que a Madre Natalia desenvolve o seu benéfico apostolado, a sua caridade estende-se tambem aos pobres e desamparados trabalhando para amenizar um pouco mais as vidas desses criaturas. Tornando-se pobre por vocação, ao ingressar na vida religiosa, ela não se esqueceu daqueles que são pobres por natureza e de todos os modos procura aliviar a miseria daqueles que constituem para ela "a sua grande familia". Foi, portanto, uma apenas a exteriorização dos grandes sentimentos de amizade e de gratidão que as religiosas, as familias e o povo de Ceará-Mirim têm para com a sua venerand Madre.

As [illegible] Rosa [illegible] Gonçalo a Alvares [illegible] num brilhante improviso, agradeceu aquela manifestação. Tambem os velhos pobres compartilharam das festividades oferecendo o seu presente por intermedio de seu grande protetor e amigo o sr. José Tito. Ao banquete que se realizou ás treze horas, compareceram: o Mons João da Mata, o Mons. Celso Cicco, o Pe. José Bienstger, o Pe. Emerson Negreiros seminaristas João Batista Ferreira, Agnelo Barreto, Alcides Vilar, José Sanderson, e tambem pessoas de destaque da sociedade cearamirinense entre as quais: o senador Luis Varela e Esposa, o sr. Manuel Pereira, Prefeito da Cidade, o Dr. Ageu Garcia, o sr. Euclides Lima e filho, o sr. Francisco Azevedo e Esposa, Dr. Rivadavia Pacheco, e tambem o sr. Sebastião Viana, irmão da Madre Natalia. A's quatroze horas almoçaram setenta e dois pobres. A' tarde foram tiradas algumas fotografias sendo o grupo formado pelos revmos. Padres, os seminaristas, as Irmãs de Sant'Ana e Irmãs Franciscanas e tambem os velhos pobres. Como ponto final das festividades houve a Benção Solene do Santissimo Sacramento. Estiveram no Ginasio em visita a Madre Natalia: o Dr. Olavo Montenegro, Dr. Montenosso e Esposa, Dr. Eudes, Dr. Fabio Dantas, a Madre Superiora e 3 Irmãs do Hospital Miguel Couto e tambem um grande numero de ex-alunas. A Madre Geral não podendo comparecer ás festividades enviou como sua representante a Madre Maria Stela e tambem enviou a seguinte mensagem: "Votos sinceros bodas de prata professão Virgem Santissima bem [illegible] afetuosa [illegible] Madre Geral. De Presidente Prudente, São Paulo [illegible] Natal [illegible]

telegramas: "Deus a conserve para o bem. Aceite bençãos beijos afetuosos mãe [illegible] Lulu - "Nossos sinceros parabens extensivos toda comunidade fazemos voto vida longa virtuosa" ass. Iraci Ciro. - "Enviamos grandes abraços parabens desejando muitas felicidades" ass. Idaty Franciscquinho. Telegrafaram ainda: do Recife: Madre Olivete de Palmares; Superiora Comunidade; de Catende, Comunidade, de Olinda, Madre Maria de Jesus de Nova-Cruz. Comunidade e Marieta Medeiros; de Natal telegrafaram: Pe. Umberto Gambarra. Fret Jerenimo Superiora Instituto João Maria, Irmãs Salesianas, Valdemiro Cunha e familia, Marinizia, Lourdes Macedo e familia; de Ceará-Mirim telegrafaram: Paulo e Niza Varela. Consuelo Gusmão, Nil e familia, Herbert Dantas e familia, Agenor e Edite Soraia, Familia Lima, Leovigildo Cavalcanti, e Teresinha Sobral.

O CORRESPONDENTE

Brotoejas Assaduras
POLVILHO ANTISSEPTICO
GRANADO
Frieiras Suores fétidos

CONVITE

Convidamos o empregado **Francisco Ribeiro Viana**, portador da carteira n. 278 serie 17a. respectivamente, para apresentar-se ao trabalho, durante o praso de (8) dias, e exibir documentos que justifiquem o afastamento do emprego, de acordo com a Legislação Trabalhista em vigor.

Natal, 5 de Fevereiro 1952.
(Manoel Cavalcanti Moura)
Diretor Gerente

A PREVIDENCIA DO SUL CUMPRE OS SEUS DEVERES

Natal, 1 de fevereiro de 1952.

Sr. Luis Gonçalves Pinheiro, Inspetor da Companhia de Seguros de Vida "Previdencia do Sul", nesta cidade.

Na qualidade de procurador e advogado de d. Antonia Aurora de Araujo Carvalho, viuva do meu saudoso amigo e colega Dr. Edson Maranhão Ferreira, venho agradecer a V. S. e á Companhia de Seguros de Vida Previdencia do Sul a presteza, bôa-vontade e a criteriosa conduta no pagamento da apolice 71.425, no valor de cinquenta mil cruzeiros, em que a minha constituinte era nominalmente beneficiaria.

Antes mesmo de cumprir o meu dever profissional de procura-lo para saldar a apolice, recebi, poucos dias depois do tragico falecimento do Dr. Edson Maranhão, a atenciosa visita de V.S., comunicando-me então que já havia telegrafado á séde da Companhia, em Porto Alegre, avisando o óbito do segurado e mostrou-me a imediata resposta da direção da Previdencia do Sul na qual se determinava urgentes providencias para o pagamento do seguro.

Nenhuma dificuldade foi oposta á liquidação de um seguro cujo segurado havia pago apenas uma prestação, justamente a inicial; ao contrario disso, a Previdencia do Sul teve todo empenho em saldar a apolice no mais curto espaço de tempo. Além disso, ajudou-me pessoalmente V.S. a conseguir os documentos necessarios, tudo realizando sem qualquer demora. Fatos desta natureza recomendam o conceito publico a Companhia seguradora e a esta atividade de seu Inspetor em Natal.

Pode fazer desta o uso que bem lhe convier.

Atenciosamente.

Ass — Antonio Soares e Araujo Filho.

AVISO

O advogado **JOAO MEDEIROS FILHO** avisa que retardou sine die sua transferencia para o Rio de Janeiro, achando-se a disposição de clientes e amigos a rua Felipe Camarão 612.

Efemérides Estaduais

FEVEREIRO 7

1822 — **Eleição e posse do Governo temporario, presidido por Francisco Xavier Garcia.**

1879 — Creação do municipio de Macaiba. (Lei 832)

1892 — Inauguração do Mercado Público de Natal.

1901 — Falece a poetisa Auta de Souza, nesta cidade.

1915 — Chega á cidade de Mossoró, partido de Porto Franco, o primeiro trem numa viagem de experiencia, sendo festivamente recebido

CASOS & COISAS

Itinerario das Letras

O grupo jovem da "Revista das Letras", á frente o pequeno-gigante Geraldo Carvalho, lançou 3a. feira última, através da rádio Poti, o seu primeiro número do "itinerário das letras".

Completa-se, deste modo, o circulo das atividades intelectuais do chamado "movimento dos novos", no mundo das letras. Mantem a revista, (cujos numeros, digase de passagem, estão demorando a sair), animam o teatro de arte no que ele tem de mais sublime, e, agora, espalham nos ares o programa dedicado ás letras. A nossa emissora estava se ressentindo de um programa desse genero. Geraldo Carvalho, com o seu espirito criteriqiéto e realizador, não se contentou, apenas, com a sua cronica do meio dia. Meteu-se em trabalhos e, ajudado por outros valorosos companheiros, conseguiu estrelar o novo programa da ZYE-5.

Ouvimo-lo, atenciosamente e logo no inicio reconhecemos a voz cheia do Marcelo Fernandes, outro idealista daquele já vitorioso grupo de intelectuais da nova geração potiguar. As palavras do diretor do programa definearam, com segurança, os rumos do mesmo, e ainda, igualmente, suas finalidades.

Para iniciar, achamos o programa razoavel. Vanderlei deu-nos noticias das atividades intelectuais entre nós, comentou assuntos ligados a estas atividades e por fim trouxe-nos a palavra do jovem contista Anisio Furtado, que está de parabens pelo lançamento do seu livro de estréia "Silencio das Horas".

Naturalmente o plano de Geraldo é vasto e interessante. Não ficará apenas em noticias ligeiras e comentários relampagos. A nossa literatura tem margem para um programa mais denso, mais cheio. Os nossos homens de letras do passado, como de atualidade, muita coisa tem de valor á espera de divulgação. As biografias dos nossos maiores escritores, poetas, teatrologos, historiadores poderão fazer parte do programa. Tem ai uma fonte de páginas escolhidas de nossa literatura.

A turma nova deve saber que o nosso povo não se dedica mais com tanto amor á sua literatura. Livros, quem os compra? Jornais e revistas especializadas em literatura tem vida precaria. O publico, a quem procurar [illegible] popular.

[illegible]

M. de A

Ginasio Santa Agueda

CEARA' MIRIM

Pela Legislação do Ensino Secundario, os candidatos, da segunda época serão recebidos até o dia 15 de fevereiro.

CURSO GINASIAL
MATRICULA
Periodo legal: De 1 a 10 de Março
Curso Primario: 15 de Janeiro
ABERTURA DAS AULAS
Curso Primario: 4 de Fevereiro
Curso Ginasial: 1 de Março.

SENAC

Administração Regional do Rio Grande do Norte

CURSOS DO SENAC (diurnos e noturnos)

Matrículas abertas até 29 de fevereiro

Aos filhos de comerciarios e candidatos a emprêgo, entre 11 e 16 anos de idade, o SENAC proporciona nos seus cursos, os conhecimentos indispensaveis à iniciação no comércio, servindo, também, para os candidatos à admissão no Curso Comercial Básico, oficial.

Otima oportunidade para os menores que tenham concluido o Curso Primário e desejem encaminhar-se para as atividades comerciais.

Matrículas abertas no Grupo Escolar Isabel Gondim — Bairro das Rocas para os Cursos de Praticantes — CAP, de Adaptação — CAD e para o Curso de Aprendizagem e Preparação Funcional — CAPF — 2 ano Basico, todos os dias uteis a partir das 19.00 horas, e em igual horario, no Grupo Escolar "Frei Miguelinho" — Bairro do Alecrim, para os Cursos de Adaptação e Praticandos 1 e 2 ano.

O SENAC é uma instituição mantida pelo comercio, para o comércio, atra és do Comerciario.

USINA ILHA BELA S. A.

ASSEMBLEIA GERAL EXTRAORDINARIA

Na qualidade de diretores da USINA ILHA BELA S. A convocamos os srs. acionistas desta empresa para uma assembléia extraordinaria em que se discutira o aumento de capital da organização, tomando conhecimento da proposta da diretoria, e resolvendo sobre a reforma consequente dos estatutos. A reunião sera na sede da Usina, em Ceara-Mirim, no dia 15 de fevereiro, as 15 horas.

Usina Ilha Bela, 5 de fevereiro de 1952

(a) Luiz Ignacio Ribeiro Coutinho — diretor presidente
Odilon Ribeiro Coutinho — diretor-gerente
Aderson Flor de Almeida — diretor-comercial

PANAIR DO BRASIL, S.A.

AGORA OS CONFORTAVEIS MISTOS

— 25 % DE ABATIMENTO —

DIARIAMENTE, PARA AMBAS AS DIREÇÕES, COM

EXCEÇÃO DA SEGUNDA-FEIRA

Agencia no Grande Hotel

TEL. 26-39



LEITURA PRESUMIDA NA LOMBADA MUTILADO

Labim/UFRN

3o. treino do selecionado hoje a noite

Mais um treino do scratch será realizado, hoje, a noite. Ontem os craques foram submetidos a um individual e tudo leva a crer, o comparecimento de todos os elementos convocados.

Não deve haver desinteresse por parte do técnico Barbosa e dos jogadores, pois o que está em causa é o nome esportivo do Estado, havendo por parte dos responsaveis o dever de agir em face dos elementos que faltem sem a necessaria justificativa.

Para o coletivo os ingressos foram cobrados á 5,00.

IODOLINO DE ORH
FORTIFICA, ENGORDA, NUTRE



Para as Mães — no periodo da gestação e da alimentação é prodigioso.
Para os homens — no periodo de vida intensa aumenta o vigor e as fôrças. Evita a perda de energia. Conserva e ativa as funções cerebrais
Vende-se em garrafas ou vidros. O vidro custa menos, a garrafa tem maior quantidade.

Santos e Paraguaio tentados pelos aliciadores

RIO, 6 — Causou espanto nos meios esportivos, a confissão de Santos e Paraguaio ao confirmarem que aliciadores lhe ofereceram grandes vantagens para os dois craques ingressarem no Bangú.

Sabe-se que o clube alvi-negro vai esperar o pronunciamento do Bangú sobre esse caso. Afirma-se que o zagueiro está ameaçando romper, com o Botafogo se as suas pretensões não forem satisfeitas, preferindo então ir para o Gremio suburbano. Quanto o Paraguaio, o ponteiro não participou do treino desta tarde.

Gringo deixou o Flamengo

RIO, 6 — O Flamengo rescindiu amigavelmente o contrato com Gringo, que já participou do treino de S. Cristovam.

SABADO No REX SABADO

Um anjo decandura amadurecido pelas agruras da guerra, lutando destemoradamente contra o destino impiedoso !

PIER ANGELY e JOHN ERICSON em
Teresa

HOJE REX HOJE

Matinée ás 15.30 — Soirée ás 20 horas

JEANNE CRAIN e DAN DAILLEY em
Nasceste para Mim

Um ffilme mais perfeito pelo publico! Cheio de musica suave, alegria e romance!!!.

HOJE São Luis HOJE

Matinée ás 15.30 — Soirée ás 20 horas
VIVIANE ROMANCE e MARCEL DALIO em
Maya a Desejável

São Pedro — Hoje

Somente Soirée ás 20 horas

O CRIME DA ESTRADA — Um filme Policial!

Indicador Profissional

ADVOGADOS

ALVAMAR FURTADO DE MENDONÇA
e
CLOVIS GENTILE
ADVOGADOS
Avenida Duque de Caxias 110.
1.º andar — sala 107
Fone: 1608.
"Edifício Bila"

ANTONIO TOSCANO CAVALCANTI
ADVOGADO
Escritório: Rua Acre, 55 — 5.º andar — sala 507
FONE: 43-1396
Residência: Rua Hilário de Gouvêa, 88-ap. 302
FONE: 37-4662
RIO DE JANEIRO

ADVOGADOS
DJALMA ARANHA MARINHO
Residência: Av. Prudente de Morais, 615. Fone 14-56
DANTE DE MELO LIMA
Residência: Rua Floriano Peixoto, 529
Escritório: Av. Tavares de Lira, 96-1.º. Fone 15-70, Natal

BEL. EWERTON DANTAS CORTÊS
ADVOGADO
Escritório: Av. Duque de Caxias, 114, (Ed. Bila), Sala 206. Fone 22-65
Residência: Rua Trairi, 581

JONAS GURGEL
PROVISIONADO
Aceita causas civis, comerciais. Advocacia em Caraúbas, Martins, Apodi, Portalegre, Patú
Escritório e residência: Praça Getulio Vargas, 69 — Caraúbas

OTTO GUERRA
ADVOGADO
Escritório: Rua Dr. Barata, 216 — Ribeira
FONE — 2076
Residencia: Rua José Pinto, 277 — Cidade Alta
FONE — 1434

VICENTE DE SOUZA
Advogado
Escritório e residência: Rua Pinheiro e Silva, 1105
Fone 2282 — Alecrim — Natal

DENTISTA

ROSALVO P. GALVÃO
CIRURGIÃO DENTISTA
Consultorio: Rua Ulisses Caldas, 38 — Esquina da Praça Augusto Severo, 638-A Terreo
RESIDENCIA: NATAL — Rio G. do Norte

MEDICOS

DR. ANTONIO RAMALHO
CLINICA DE ADULTOS, DA CRIANÇA E PARTOS
Rua Dr. Barata, 216 — 1.º andar
Consultas: das 15 horas em diante
Residencia: Rua Apodi, 327 — Fone 1330

TRATAMENTO DAS FRATURAS
CORREÇÃO DOS DEFEITOS FISICOS
CIRURGIA
DR. EUDES C. MOURA
Ex-Assistente do Serviço de Cirurgia do Prof. Barros Lima — Ex-Assistente da 2.ª Clinica de Ortopedia e Cirurgia do Traumatismo do Hospital Manoel Almeida — Recife
CONSULTAS:
Das 14 ás 17.30 exceto aos sabados
Av. Rio Branco, 596 (1.º andar — sala 3)

CLINICA DE CRIANÇAS
— DO —
DR. FERNANDO MEDEIROS
PUERICULTURA — PEDIATRIA
Consultorio e residencia: Presidente Quaresma, 353 — Alecrim — Fone 1693
Consultas: 10 ás 11 e 15 ás 18 horas

DR. JOSE' ALFRAN
CLINICA MEDICA — DOENÇAS DA PELE — SIFILIS — ALERGIA
CONSULTAS
Das 9 ás 11 horas e das 14 ás 17 horas
Consultorio — Av. Rio Branco, 689 — 1.º
Residenecia — Praça Pio X, 320 — Fone — 1374

DR. GENARO FLORIO
Clínica Médica do adulto e da criança — Doenças de senhoras — Partos — Perturbações da Gravidez — Tratamento das varizes — Ondas Curtas — Eletrocoagulação
Consultório e residência — Avenida Rio Branco, 707.
Fone: 2417 — Horario: 13.30 horas, em diante

DRA. LICY TEIXEIRA
ESPECIALISTA
DOENÇAS DE SENHORAS — PARTOS
(Curso de aperfeiçoamento no Rio de Janeiro e Belo-Horizonte)
Consultorio: Edificio Magaly (acima da Casa Rio) — 1.º andar.
Consultas: das 14 horas em diante
Residência: Av Rio Branco, 440 — Fone: 19-20

DR. MACHADO
DOENÇAS MENTAIS E NERVOSAS
CONSULTAS EM HORARIO PREVIAMENTE MARCADO
Consultório e Residencia: Assú, 419 — Fone 1384

Clinica de crianças
DR. MIRABEAU PEREIRA
PUERICULTOR E PEDIATRA
Consultas: Das 15 horas em diante
Consultorio e residência: Rua João Pessôa, 194
Fone: 21-18

DR. HERMANCE PAIVA
CLINICA MEDICA — VIAS URINARIAS
Consultorio: Rio Branco, 159-1.º — Fone 2477
Residência: General Ozorio, 246
Horario: 15 às 18 horas
NATAL — Rio G. do Norte

DOENÇAS NERVOSAS E MENTAIS
DR. OTTO JULIO MARINHO
DIARIAMENTE DAS 15 AS 17 HORAS
CONSULTORIO:
AV. RIO BRANCO, 599, 1.º ANDAR

DR. PEDRO SEGUNDO
ESPECIALISTA
VIAS URINARIAS — PROTOLOGIA E SIFILIS
Cura Radical das hemorroidas, varizes e hidroceles, sem operação e sem dor. Doenças da uretra, prostata, vesicula, rins, bexiga e ureteres. Tratamento rápido das uretrites agudas e cronicas e suas complicações. Perturbações, Urotroscopia. Galvano Cauterio
DAS 15 HORAS EM DIANTE
Consultorio: Edificio "Nova Aurora", Rua Dr. Barata, 241-1.º andar. Residência: Rua Apodi, 327. Fone: 13-50

DR. PAULO SOBRAL
DA MATERNIDADE JANUARIO CICCO
Ondas curtas — Eletro-coagulação e Bisturi Eletrico
Partos e Doenças de Senhoras
Consultório: Rua Dr. Barata, 210-1.º and. Fone 1120
Residência: Av. Prud. de Moraes, 743
Consultas de 9.30 às 11.30 e das 14 às 17 horas
Natal — Rio Grande do Norte

DR. VICENTE MONTEROSSO
Ex-Gynecalogista e Obstétra do H. C. Aer. do Rio de Janeiro
Ex-Chefe de Equipe da Maternidade Clara Basbaum do Rio de Janeiro
Cirurgia — Doenças de Senhoras — Partos sob Analgesia
CONSULTAS: Das 9 às 11 e Terça, Qui. das 14 às 18 horas
Sabado — das 9 às 11.30 horas
Av. Rio Branco, 596 (1.º andar — Sala 3)

Como você formaria a nossa seleção?

Mais uma resposta á nossa enquete:

Helio Medeiros, torcedor do Santa Cruz assim escalaria o nosso selecionado:

Ribamar, Dico e Barbosa; Pretinho, Amauri e Cuica; Gilvan, Jorginho, Tico, Ozi e Dieb.

Simões reingressou no Fluminense

RIO, 6 — Assinou contrato, hoje, com o Fluminense, o centro-avante Simões, que foi trocado por Flavio e Zilão e mais 50.000,00 ao Bonsucesso.

Do Olaria para o Comercial

RIO, 6 — O Olaria rescindiu os contratos de Lampadinha e Esquerdinha, que foram cedidos ao Comercial de S. Paulo.

Tenis
Resultados dos ultimos jogos do torneio inter - clubes

Na quadra do Cabana foram disputados terça-feira ultima, mais tres jogos do torneio Cabana Aero Clube, cujos resultados foram os seguintes:

A. Araujo — A. Fontes vence. F. Lamas — C. Mota por 6x2 e 6x3.

B. Cunha — A. Vidal vence. W. Carrera — Pte. Barreira. 6x2 e 6x1.

C. Lamas — R. Galindo vence. J. Morais — L. Castanha, 8x6 e 6x0.

Ontem, foram realizados na quadra do Aero Clube os seguintes jogos:

T. Fernandes — F. Salina, vence. W. Grandi — C. Lamas 6x3 e 6x2.

S. Lamartine — E. Lamas, vence. F. Lamas — C. Mota 3x6 6x3 e 6x0.

R. Almeida — A. Muniz vence. J. Morais — L. Castanha 6x4.

Hoje, no "court" do Cabana será cumprido o seguinte programa:

C. Lamas — R. Galindo contra R. Azevedo — D. Coriolano.

J. C. Raulino — J. C. Santos, contra W. Carrera — Pte. Barreira

S. Lamartine — E. Lamas contra B. Cunha — A. Vidal.

O inicio das competições está marcado para ás 20 horas, sendo á entrada livre para todos os que aí quizerem assistir.

Adãosinho á gordo; Hermes fraco

RIO, 6 — Adãosinho vai se submeter a um treinamento especial, por se encontrar muito pesado, enquanto Hermes se apresenta magnifico e bastante fraco.

PETROLINA MINANCORA
CONTRA CASPA, QUEDA DOS CABELOS E DEMAIS AFECÇÕES DO COURO CABELUDO

O SANGUE E' A VIDA
PURGUE O SANGUE DE PREFERENCIA O ESTOMAGO
ELIXIR 914



INOFENSIVO AO ORGANISMO
REUMATISMO! SIFILIS!
AGRADAVEL COMO UM LICOR
Tome o popular depurativo composto de HERMOFENIL, SAMAMBAIA, NOGUEIRA, PE-DE-PERDIZ, SALSAPARRILHA e outras plantas medicinais de alto valor depurativo. Aprovado pelo D.N.S.P. como medicação auxiliar no tratamento da Sifilis e Reumatismo
— da mesma origem —

Copa Rio, este ano
Será disputada nas comemorações do quinquagesimo aniversario do Fluminense

RIO, 6 — A [illegible] Rio [illegible] Clubes será [illegible]

CAFE' RIO GRANDE

O proprietario do Café Rio Grande, avisa a sua distinta freguezia, que continue colecionando os saquinhos vasios. — Cada 10 saquinhos terá direito a valiosos premios. — Junte 10 sacos vasios de Café Rio Grande e va ao Moinho Potiguar, á Rua Dr. Mario Negocio, 1119 e informe-se das grandes vantagens que lhe oferece o PURO E SABOROSO CAFE RIO GRANDE.

Cooperativa Central de Credito Norte Riograndense Ltda.
(Ex-Caixa Rural e Operária de Natal)
Séde - Rua Dr. Barata, 208 - Ribeira
Expediente - 9 às 10,30 e 13,30 às 15 horas
O mais popular dos estabelecimentos de crédito
Propulsor da Economia e do Trabalho
Faça hoje mesmo seu deposito
E' uma prova de confiança no Cooperativismo

MUTILADO

Labim/UFRN

Revolta contra a carestia

O DR. ITALO CARVALHO

Avisa aos seus colegas, amigos e clientes, que a partir do dia 11, iniciará sua clínica de OUVIDOS, NARIZ E GARGANTA na Av. Rio Branco 396 — 1o. Andar sala 7.

A ORDEM

NATAL — Quinta-feira, 7 de Fevereiro de 1952

Centro de ensino de motomecanização da lavoura

Acompanhado pelo diretor da Divisão de Fomento da Produção Vegetal, especialmente designado pelo Ministro da Agricultura, viajaram pelos Estados de São Paulo e Paraná os srs. Dr. Ross E. Moore, assistente técnico da Secretaria dos Estados Unidos, e William Lodwich, membro da Comissão Mista Brasil-Estados Unidos.

De volta dessa excursão, o agronomo Kurt Repsold, diretor da D.F.P.V., deu conta das impressões que os técnicos norte-americanos tiveram na observação dos trabalhos que o Ministério da Agricultura vem realizando naqueles Estados. Reuniram eles os seus estudos em quatro problemas que julgam de maior importância e urgência para o nosso país: intensificação da mecanização da lavoura, armazenamento nas zonas de produção, ampliação e simplificação do financiamento direto ao lavrador e recuperação dos campos de criação, cujo empobrecimento é, em nova parte, responsável pela escassez de carne, leite e derivados, que estamos sofrendo.

Uma última observação, digna de indicar qualquer mudança de orientação no programa posto em execução pela atual administração do Ministério da Agricultura, ao contrário, realça a necessidade de sua continuação, dentro, porem, de moldes muito mais amplos.

Relativamente a Fazenda do Ipanema, em Sorocaba, São Paulo, primeiro estabelecimento visitado, os dois técnicos americanos estiveram os trabalhos em execução durante dois dias. Acompanharam os cursos de engenharia rural e de aradores-tratoristas, visitaram os campos de produção pomar, horta, barragens etc., manifestando franco entusiasmo e aconselhando a que o Ministério da Agricultura transforme a Fazenda em Centro de Ensino e Moto-Mecanização da Lavoura para a América Latina.

Lembraram ainda que já é tempo de dar ao setor de maquinas agricolas maior amplitude, incluindo entre as atribuições daquele centro o estudo tecnico de máquinas e peças, como intuito de aparelhar-se o Ministério para desempenhar o papel de orientador numa futura indústria brasileira de máquinas agricolas. Para tanto, deve o Ministério promover a vinda ao nosso país de especialistas norte-americanos dos centros de Nebraska e Texas, para o exame e orientação do inicio dessas atividades.

Espiritismo, fábrica de loucos

— Conclusão —

E se alguém ainda quiser continuar os experiencias e pretender desocultar outros fenômenos que ainda não o foram, não se esqueça do conselho de "Divoire" em "Porquoi le sui ocultiste?", quando pede ao experimentador que se agarre aos ensinamentos da Igreja Católica como a uma tábua de salvação, sob pena de pôr, gravemente, em perigo o uso de suas faculdades mentais.

Isso equivale dizer que o Espiritismo deve ser considerado como "Uma fábrica de loucos" e que hoje ou dia um homem culto não pode ser espirita. Quando muito, pode, como Divoire, chamar-se de ocultista sincero, desejoso de estudar esses fenomenos á luz da psicanálise e da psiquiatria e dos ensinamentos da Igreja católica.

Com respeito aos centros esotéricos e cavaleiros Rosa-Cruz, que acreditam nas elucubrações fantasticas de Madame Besant, e preferem as suas revelações ás de Nosso Senhor Jesus Cristo, basta, para lhes tirar todo o prestigio, lembrar os fatos seguintes:

Em 1913 Madame Besant publicou um livro intitulado: "Man: Where-Now-Wither", em que, com sociedade infantil, afirmou que ela, tendo chegado a um alto grau de virtude e de ocultismo, podia conhecer todas as reincarnações de sua vida passada. Por exemplo, ela se lembrava de ter tido uma vida lunar, uns milhões de anos atrás, sendo ela então um macaco, fiél servo do homem lunar, em companhia de outros macacos, entre os quais Krishnamurti, o novo salvador do mundo, uma nova reincarnação de Jesus Cristo. (!).

Debalde os amigos da protetiza fizeram desaparecer a edição de um livro tão compromettedor. Escaparam alguns exemplares, que podem ser consultados e que servem de fonte inesgotavel para desopilar o figado á custa dos que pretendem esquecer-se como novos profetas para substituir Nosso Senhor Jesus Cristo.

A historia de Krishnamurti terminou de uma maneira mais comica ainda. Quando esse moço chegou á idade de poder ser apresentado ao mundo como novo Cristo, os cavaleiros Rosa-Cruz, em grande número, atravessaram os mares para assistir á grande apoteose num castelo da Holanda, preparado para tamanha cerimonia. Porém, contra a expectativa geral, o moço, jovem bramane de certa cultura, na sua fala apoteosítica, declinou para longe de si todo e dizião á Divindade, e declarou que era um simples mortal como os mais. E os cavaleiros Rosa-Cruz se dispersaram decepcionados e lastimando terem perdido tanto tempo e dinheiro em viagem longinqua.

Esse epilogo catastrófico podia ter sido previsto por muitos deles, pois um teósofo da nomeada, Eduard Schuré, ao ler a biografia espaventosa que Madame Besant tinha escrito sobre Krishnamurti sob o titulo de "Aos pés do mestre", tinha-se revoltado contra essas excentricidades e qualificara esta biografia de "Romance Folhetim de uma puerilidade Grotesca".

Aí está a historia, em poucos traços dos inovadores de religiões de nosso tempos, esvasiados do Deus verdadeiro e dos ensinamentos de seu Divino Filho Jesus Cristo, que pretendem substituir o Divino Mestre por divindades ridiculas e caricatas. "Justo castigo de quem foge da Verdade!

P.C.T.

Alastra-se a greve das donas de casa - O movimento atinge Recife enquanto em Natal se murmura coisa bem parecida

RECIFE, 7 — As Donas de casa estão articulando-se, no sentido de fazer a realização de um amplo movimento contra a carestia de vida.

A proposito a imprensa publicou um manifesto assinado pela Comissão Central de Preços com os seguintes dizeres:

"As mulheres de todo o Brasil estão em luta contra a carestia. Recusando-se a comprar carne verde as donas de casa do Rio forçaram a baixa do produto. No Rio de Janeiro a greve continua contra os tubarões que fez diminuir em 60 por cento o consumo de carne. Sigam o exemplo. Não compremos carne enquanto o preço não for reduzido.

Iniciai essa luta contra a carestia, foi o que ordenou a Comissão Central de Preços. Apelamos para todas as donas de casa para organisarem comissões imediatamente em luta contra carestia. Não comprem carne verde. Queremos redução de preços".

EM NATAL SURGEM OS PREPARATIVOS

Enquanto o movimento da greve branca das donas de casa se alastra de São Paulo pelo Rio de Janeiro e Recife com ligeira repercussão violenta em Belo Horizonte aqui em Natal já se murmura coisa bem parecida.

Na verdade, nas mercados da cidade existem coisas que merecem mesmo a repulsa das sensatas dirigentes domesticas. E contra essas mesmas não houve comissão de Preço que desse geito. Não tenhamos duvidas que entre muitos existem os comerciantes sensatos, mas mesmo assim, não falta um bom numero de comerciantes que se aproveitam da hora presente, isto é, da escassez para reterem mercadorias para depois venderem por preços exorbitantes.

Retiro do Carnaval de 1952

ABERTAS AS INSCRIÇÕES

A Ação Católica Brasileira e a Federação Mariana desta Diocese avisam que já se acham abertas as inscrições para homens e rapazes que desejem participar do Retiro Fechado do Carnaval, a realizar-se durante os dias 23, 24,25 e 26 do corrente no Colegio Santo Antonio, nesta capital.

Os interessados poderão fazer sua inscrição e colher quaisquer informações na séde da Federação Mariana, á av. Junqueira Aires, (prédio da Escola Técnica de Comércio de Natal), com o sr. Hemetério Serrano Lira, na Cooperativa Central de Credito, na redação de A ORDEM, na séde da Congregação Mariana do Alecrim (prédio do Circulo Operário, anexo ao Salão Paroquial) e no Colégio Santo Antonio.

Natal, 4 de Fevereiro de 1952

Eli e Maneca renovaram com o Vasco

RIO, 6 — Renovaram os contratos com o Vasco, Eli e Maneca, percebendo os craques, 15.000,00 mensais.

O Fluminense premiou os campeões

RIO, 6 — Foram premiados, hoje pelo Fluminense, os seus defensores que se sagraram campeões de 51.

CHUVAS NO INTERIOR . .

Segundo conseguimos apurar de pessoas particulares vindas da cidade de Itaretama, no dia de ontem cairam boas chuvas não somente naquela cidade como em quasi todo o municipio.

Capanema em perigo

B. HORIZONTE, 7 — Comenta-se aqui que a posição do sr. Capanema está correndo o risco de ser ameaçada na liderança, em face da derrota do governo na questão do voto em chapa federal.

Torneio Rio - S. Paulo

Terceira rodada

3a. RODADA

Resultado de ontem

— RIO —

VASCO 3 X BANGU' 3

Goals: — Para o Vasco, Maneca (2) e Ipojucan e para o Bangú, Nivio (2) e Menezes.

— S. PAULO —

Corinthians 2 x S. Paulo 1

Goals: Do vencedor, Baltazar e Julinho e do vencido, Bibe.

Colocação dos pontos perdidos

1. Palmeiras, Fluminense 0 — 2. Flamengo e Vasco 1 — 3. Portuguesa de Desportos, Bangú, Corinthians, Santos e São Paulo 2.

Impurezas do sangue? ELIXIR DE NOGUEIRA Aux. Trat. Sifilis

GRAÇAS

Maria Pereira agradece a N.S. das Graças, uma graça alcançada com promessa de publicar.

Santana do Matos, 14 de Julho de 1951.

Reabre-se o nosso Instituto de Musica

Motivo de justa alegria

O nosso tradicional Instituto de Música não vai morrer. Eis uma grande noticia, que enche de alegria os natalenses.

Podemos até adiantar que as matriculas já estão abertas e que por estes dias retornará do Recife a professora Lourdes Guilherme, responsavel pelo estabelecimento, com outro grupo de professores, que constituirão corpo docente.

INSTITUTO DE APOSENTADORIA E PENSÕES DOS COMERCIARIOS

DELEGACIA DO RIO GRANDE DO NORTE

AVISO

Em cumprimento as instruções recebidas do Departamento Geral deste Instituto no Rio de Janeiro pela Portaria Ministerial N 1 de [illegible] corrente que criou a taxa suplementar de 05% destinada á instalação dos serviços médicos hospitalares desta Delegacia, AVISO [illegible] deste que ficam obrigados a parte da mão-de-obra [illegible] recolhimento daquela taxa sobre os salarios [illegible] dos seus respectivos segurados, compreendendo [illegible] dos.

Assim sendo [illegible] acordo com o Dec. [illegible] 31 de dezembro [illegible] que o salario maximo [illegible] do recolhimento [illegible] de janeiro corrente [illegible] Cr$ 300,00 no [illegible] Cr$ 400,00 mensais [illegible]

Natal, 23 de janeiro de 1952

Manuel Rocha Sobrinho — DELEGADO

DR. HERIBERTO F. BEZERRA

Doenças de criança

Pediatra e Puericultor da "Maternidade Januario Cicco" Ex-interno do Hospital das Clinicas da Universidade da Bahia — (Clinica Pediatrica Médico e Higiene Infantil do Prof. Hosannah de Oliveira)

Consultorio — Rua Ulisses Caldas, 86-1.º andar — Fone 1502 — Das 14 ás 17 horas

Residencia: Rua Mossoro, 521 — Fone 1674

JOÃO WILSON MENDES MELO

ADVOGADO

Escritorio — Avenida Duque de Caxias, 206 — 1º

Residencia — Av. Rodrigues Alves, 770 — NATAL

JUVINO DOS ANJOS

SERVIÇOS DE CONTABILIDADE

Elaboração de planos de organização. Execução de serviços contabeis e acessorios

Ca. teira e Registo n. 6, do Conselho Regional de Contabilidade do R. G. Norte

Rua Dr. Barata, 198 — 1.º andar

Expediente das 8 ás 11 horas

CHEGOU

UMA NOVA PARTIDA DE

CAMINHONETES "PARGO"

DO TIPO "EXPRESSO", CONSTRUIDAS DE

AÇO SUPERIOR.

— CABINE ESPECIAL "DE LUXO" — RESISTENTES, CONFORTAVEIS, ECONOMICAS

DISTRIBUIDORES EXCLUSIVOS:

Importadora Omar Medeiros S.A.

PRAÇA AUGUSTO SEVERO, 252 — Fone: 2652

TELEGRAMAS "ADEMAR"

Antonio Soares Filho

ADVOGADO

Av. Floriano Peixoto, 612

Fones: 1700 — 1722

Humberto Gonçalves Bezerra

Cirurgião Dentista

Edificio Magaly — Av. Rio Branco 564 — 1o. Andar — telef. 21-92 — Expediente 14 as 18 horas.

A noite mediante ajuste previo.

CASA DE SAUDE S. LUCAS

OPERAÇÕES — MATERNIDADE — CLINICA GERAL

INSTALAÇÕES MODERNAS — ENFERMAGEM HABILITADA

APARTAMENTOS

QUARTOS DE 1a. E DE CLASSE INTERMEDIÁRIA

Tratamento especialisado, permitido a qualquer médico da confiança do cliente.

RUA MAXARANGUAPE — TIROL — NATAL —

Cooperativa Agro-Pecuaria de Santa Cruz Limitada

Santa Cruz-Estado do Rio Grande do Norte

Assembleia Geral Ordinaria

O Presidente da Cooperativa Agro-Pecuaria de Santa Cruz Limitada, usando das atribuições que lhe confere o artigo 38 dos Estatutos Sociais, convida os senhores Associados para a ASSEMBLEIA GERAL ORDINARIA a realizar-se em 1a. convocação, no dia 11 de fevereiro de 1952, na séde social á rua Dix-Sept Rosado (antiga 01 de Janeiro) no. 336 desta cidade, afim de ser discutido e aprovado o Balanço Geral, demonstração de conta de Lucros & Perdas, leitura do Relatorio e deliberar sobre o parecer do Conselho Fiscal tudo referente ao exercicio de 1951.

Na citada ASSEMBLEIA, tambem será objeto de deliberação a aprovação de um emprestimo que a COOPERATIVA vai pleitear no BANCO DO BRASIL S/A AGENCIA DE NATAL, financiamento este pela CARTEIRA DE CREDITO AGRICOLA E INDUSTRIAL daquele estabelecimento bancario, como tambem conceder autorisação a Diretoria Executiva para praticar os atos necessarios a concretisação do referido financiamento, mediante garantia de caução de direitos creditorios.

Caso não compareçam 2/3 do numero dos Associados nesta 1a. convocação, fica transferida em 2a. convocação para o dia 15, em qual não comparecendo metade e mais um dos Associados, ficara a mesma transferida para o dia 19 do mesmo mez e ano, em 3a. convocação, funcionando a Assembléia com qualquer numero de Associados.

Santa Cruz, 7 de Fevereiro de 1952

João Bianor Pereira — Presidente

Noticiário Natalense

GEN. TAVORA — Em sua sessão ordinaria o Tribunal Regional Eleitoral prestou ante-ontem significativa homenagem ao General Fernando Tavora.

Assim e que o Presidente do TRE, des. Virgio Dantas propos que todos os membros daquela colenda Corte, fossem incorporados ao embarque do ex-sub comandante da 7a. R.I., com destino ao Rio de Janeiro. Por sua vez o des. Carlos Augusto propos que se consignasse em ata um voto de louvor pela brilhante atuação daquele ilustre oficial a frente do Comando da Guarnição de Natal, comunicando-se essa homenagem ao Ministro da Guerra.

DEP. DIX-HUIT ROSADO — Na manha de ontem regressou de Mossoro a esta capital o deputado Dix-Huit Rosado, lider do Partido Republicano secção deste Estado na Camara dos Deputados.

DR. RAIMUNDO NUNES — Acaba de transferir seu escritorio medico para esta Capital, o dr. Raimundo Nunes, nome largamente conceituado nos meios clinicos e educacionais do Estado.

O dr. Raimundo Nunes que é oto-rino-laringologista, tem cursos de especialização realizados no sul do pais.

CURSO DO SENAC — A administração regional do SENAC, está publicando, em outra secção deste jornal, edital para inscrição de candidatos aos seus cursos, em funcionamento, nesta capital, no corrente. Nesta nova fase de suas atividades o SENAC proporcionara ensino de aprendizagem aos auxiliares do nosso comercio.

FILHAS DE MARIA DO PATRONATO — A diretoria da associação das Filhas de Maria do Patronato avisa que no proximo domingo 11, haverá missa ás 7 horas pelo diretor e as 8 horas sessão ordinaria. Pede encarecidamente a presença de todas as associadas a 1a. sessão do ano, afim de tratar da festa da Obra do Berço.

CINEMA

RIO GRANDE — Fone [illegible] as 15,30 e 22,00 Amigo da onca. Nacional [illegible] censura.

REX — Fone [illegible] as 20,00 Tarzan [illegible] uma aérea. Para adultos.

SÃO LUIZ — Fone [illegible] as 15, 30 e 20,30 A [illegible] para todos. Para adultos.

SÃO PEDRO — Fone [illegible] as 20,00 C[illegible] [illegible] N[illegible] [illegible]

[illegible] ALEGRIA — Fone [illegible] as 15,30 e 20,00 [illegible] [illegible] [illegible]

A Exposição dos tesouros de Arte do Vale do Mosa

PARIS, 7 — Recentemente foi inaugurada em Paris, no Pavilhão de Marsan, a grande Exposição dos tesouros de arte do Vale do Mosa" que tivera [illegible] expedi[illegible] turam [illegible] tadas [illegible] [illegible]

CINEMA

A ORDEM a exemplo dos demais jornais de orientação catolica, do Brasil e do Estrangeiro, esta publicando, atualmente, anuncios de cinemas desta localidade. Isso, não significa absolutamente apoio ou recomendação do jornal a qualquer filme. As pessoas interessadas na orientação crista sobre os filmes, devem procurar a secção competente, em que este jornal publica as censuras dos filmes, geralmente feitas pela Ação Catolica Brasileira.

LEITURA PROIBIDA NA LOMBADA — MUTILADO!

Labim/UFRN

TITOISMO NO P. C. B.
Cisão no comunismo brasileiro

Serviçais de Stalin e "nacionalistas"

SÃO PAULO, 8 — Anuncia-se grave e profunda cisão no extinto Partido Comunista Brasileiro, desta vez motivada pela carta dirigida ao sr. Luis Carlos Prestes, pelo sr. Jacques Duclos, secretário do Comité Central do Partido Comunista Francês. Tendo essa carta sido publicada no jornal "Imprensa Popular" órgão do partido no Brasil, com omissões, inclusive de um trecho em que dizia que Prestes estava trabalhando para a "grande pátria comunista de Stalin", o chefe ver melho teria determinado que a missiva fôsse novamente publicada "na integra", o que foi feito, desgostando porem uma ala ponderavel do partido, ou seja, a chamada ala nacionalista, encabeçada pelos antigos deputados José Maria Crispim, Carlos Marighela e pelo capitão Luiz Rolemberg e outros. Esses tres elementos, que já teriam sido expulsos do partido, estão, ao que se informa em divergência aberta com a orientação nacional do PCB, com numerosos adeptos de Prestes nesta capital, e da cidade de Santo André, onde assentou suas bases de operações, a ala dissidente de Prestes está fazendo intensa propaganda de sua tese nacionalista do "comunismo brasileiro" mandando para todos os pontos do país caravanas de propaganda e esclarecimentos dos seus objetivos.

Trombose da coronaria

LONDRES, 8 — O atestado de obito do rei Jorge VI foi "trombose da coronaria".

PROCLAMADA Rainha Elizabeth II

Esperada em Londres a nova soberana — Pompa e tradição na cerimonia de proclamação oficial

LONDRES, 8 — O Conselho Privado do reino proclamou oficialmente a Princesa Elizabeth II rainha da Grã-Bretanha. A nova soberana conta vinte e cinco anos de idade e está viajando de avião de regresso a Londres procedente de Kenya na Africa.

ESPERADA A NOVA SOBERANA

LONDRES, 8 — Está sendo esperado, por volta das 4,30 horas o avião que traz a rainha Elizabth II e o principe consorte Philipe, de regresso da Africa onde se achavam.

O aparelho partiu de Tobruk do deserto da Libia ás 7 horas da manhã de hoje, e uma hora depois estava a altura de Malta.

A noite passada a princeza recebeu oficialmente o titulo de rainha Elizabth II, que lhe foi atribuido pelo Conselho Privado, em sessão solene, no salão de banquetes do palacio Saint James. A proclamação oficial será lida as 6 horas da tarde de hoje.

A cerimonia se revestirá de pompa e tradição. Um cortejo de arautos, escolhidos pela cavalaria de oficiais brilhantes, levará a proclamação e debaixo de grande cortejo a nova Rainha, que partindo de uma cidade visinha a Londres, pedirá licença ao prefeito da cidade para entrar, dai sendo conduzida acompanhada pelos arautos até o edificio em cuja escadaria farão a leitura solene da proclamação.

A ORDEM
Propriedade do Centro de Imprensa S. A.

ANO XVI — Rio Grande do Norte — Natal — Sexta-feira, 8 de Fevereiro de 1952 — N. 4798

Rendas das empresas aereas

728 milhões de cruzeiros

RIO, 8 — As empresas de navegação aerea que operam em território brasileiro tiveram de 1949 para 1950 um aumento de receita de quase 100 milhões de cruzeiros, segundo informa o ministro Nero Moura, em comunicação ao Congresso.

O total de passagens vendidas pelas companhias em

Conclue na 4.a pagina

Violentos temporais desabam sobre o Rio e Minas Gerais

Cemiterio de automoveis — Avaliados em mais de dez milhões de cruzeiros os prejuizos

RIO, 8 — Depois de um periodo de intenso calor desabou sobre a cidade violento temporal, paralisando os meios de comunicações.

A Praça da Bandeira foi atingida pela chuva que se transformou em um lago, ficando muitas casas inundadas, sobretudo as casas comerciais.

A agua atingiu um metro em Copacabana. Na avenida Niemeier caiu uma barreira impedindo o trafego.

O trafego de bondes somente as 8 horas começou a ser restabelecido. Os trens da Leopoldina em virtude do temporal ficaram paralisados durante varias horas. Uma casa da Rua Visconde de Niteroi, devido a pressão das aguas teve as paredes rompidos e os moveis carregados.

Centenas de casas e barracões a margem da avenida amanheceram inundadas apresentando aspecto desolador. O pulviometro acusou 70mm. para a altura de chuvas.

CEMITERIO DE AUTOMOVEIS

RIO, 8 — Durante o temporal que desabou ontem a capital parecia um cemiterio de automoveis.

O prefeito João Carlos dirigiu pessoalmente os serviços de desobstrução das ruas em companhia de seus auxiliares imediatos. Pontos mais atingidos pelo forte aguaceiro que embora já apresente sinais de diminuição permanece ainda sobre algumas zonas da capital federal.

EM MINAS GERAIS

SANTOS DUMONT, (Minas Gerais), 8 — Segundo informações, violenta enxurrada desabou trinta casas tendo destruido quatro pontes de madeira e uma de cimento [illegible] ras, pe lazende [illegible] e trê [illegible]

(Conclui na 4a. página)

DELEGACIA DO MINISTERIO DO TRABALHO

NOVO HORARIO DE TRABALHO PARA OS ESTABELECIMENTOS BANCARIOS

A Delegacia Regional do Trabalho, neste Estado, torna publico para conhecimento e observancia dos Bancos e Casas Bancarias em geral que pela Lei n. 1.615, de 3-1-52, publicada no Diário Oficial da União de 9 do mesmo mês e ano, foi estabelecido novo horário de trabalho para os empregados em Bancos e Casas Bancarias.

E' o seguinte o teor da Lei acima referida, em vigor a partir do dia 9 de janeiro do corrente ano.

[illegible] das Leis do Trabalho [illegible] dá outras providencias.

O Congresso Nacional decreta e eu [illegible] mos do art. 36 § 1º da Constituição Federal a seguinte Lei:

[illegible] de [illegible] Consolidação das Leis do Trabalho [illegible]

[illegible] e horas [illegible]

[illegible] ras, pe lazendo [illegible] trinta e três [illegible]

Caminhões e tratores Brasileiros

Apresentado ao Ministro da Agricultura planos para sua fabricação

Visitaram o ministro da Agricultura os srs. coronel Ararigboia Macedo, presidente da Fabrica Nacional de Motores, almirante Augusto do Amaral Peixoto, coronel Raul de Albuquerque e dr. Aluizio Pentido, diretores da mesma, que foram apresentar ao sr. João Cleophas o plano organizado por aquele estabelecimento industrial para a fabricação, no Brasil, de caminhões e tratores de diversos tipos.

A Fábrica Nacional de Motores de atuais resultados e de amplo estudo junto ás industrias europeias e norte-americanas, em consequencia do que preferiu as condições tecnicas e economicas propostas pelo consórcio das industrias italianas Fiat, Ansaldo Forsati e Alfa Momeo.

Estas emprêsas terão participação efetiva e responsabilidades nas linhas de fabricação, pretendendo associar-se à F. N. M., com a participação do técnicos ferramentas e capitais trazidos da Itália.

FUNDAR E MANTER UM JORNAL DESTINADO A ESCLARECER E CONGREGAR OS ESPIRITOS E' EM CERTO SENTIDO OBRA TÃO NECESSARIA E MERITORIA COMO LEVANTAR UM TEMPLO — Cardeal Lavigerie

Fundada a Federação

Internacional da Juventude Catolica

VATICANO — Está estabelecida a Federação Internacional da Juventude Católica, tendo sido eleitos o Presidente, o Secretario Geral e um Conselho de 7 membros. O Santo Padre designou para Assistente Eclasiastico Mons. Joseph Devroade, reitor do Colégio Belga em Roma. A FIJC favorecerá o intercâmbio de experiência e estudos e a criação de organizações de jóvens católicos nos paises onde não existam e será a voz dos pensamentos, desejos e necessidade da Juventude Católica", tendo-se filiado a ela associação de inumeros paises sulamericanos e europeus.

Nova estação de expurgo

A nova Estação de Expurgo de Produtos Vegetais, situada á Avenida Rodrigues Alves, no 09, entregue ao Ministerio da Agricultura, é uma das mais modernas existentes na América Latina.

A sua capacidade de armazenamento é de 500.000 sacos de 60 quilos e a de expurgo é de 6.750 sacos diários. Esta produção resulta apenas de rendimento das câmaras a vacuo parcial e que utilizam o brometo de metila. O conjunto de ondas curtas ainda não está funcionando e a sua capacidade é de 13.000 sacos diários

A sua construção teve inicio na gestão do atual presidente da República, destinando-se a obra a atender melhor ao abastecimento local pela boa conservação de cereais e para maior rapidez na remessa ou expedição do cereal beneficiado de sanidade vegetal que é de caráter internacional. O Ministro da Agricultura é incumbido em pôr em pleno funcionamento os trabalhos da Estação o no menor espaço de tempo possivel.

Congregações Marianas

CIRCULO DE ESTUDOS

Domingo ás 8 horas, na séde da Congregação Mariana da Catedral, haverá Circulo de Estudos sôbre Liturgia

Os congregados marianos estarão presentes em qualquer igreja, reunindo-se depois em sua séde

Para o Circulo de Estudos de domingo são convidados os marianos de outros sodalicios da capital.

O QUE OCORRE NO MUNDO

NOTICIARIO DO USIS

POLITICA BASICA DOS ESTADOS UNIDOS PREVENIR A AGRESSÃO

WASHINGTON, 8 — A atitude de tres nações, fazendo advertencia contra a agressão comunista é encarada como intimamente ligada à politica básica dos Estados Unidos de auxiliar os [illegible] independentes.

A [illegible] Unidos, Grã-Bretanha e França a Comissão Politica da Assembléia Geral das Nações Unidas, [illegible] que qualquer agressão desta natureza será considerada como assunto de grave [illegible] exigindo a [illegible] ação das Nações [illegible]

A [illegible] ação, aplicou-se especialmente a Asia Soviética, considerada como ativa e [illegible] pos [illegible] do comunismo. O [illegible] em perigo a segurança [illegible] nacional".

A declaração tri-partite [illegible] um aviso contra qualquer [illegible] ofensiva comunista de repetir [illegible] uma agressão [illegible] Coreia contra a República da Coréia.

O constante fortalecimento da confiança no mundo livre é encarado nos circulos diplomaticos como uma demonstração da superioridade da liberdade individual, das nações como dos povos, sobre o rigido totalitarismo comunista.

CONTINUA O PROGRAMA DE EXPANSÃO ATOMICA NOS ESTADOS UNIDOS

WASHINGTON, 8 — A Comissão de Energia Atomica [illegible] apresentado ao Congresso [illegible] semestre [illegible] relatorio demonstrando [illegible] expansão [illegible] caracterizaram os [illegible] Comissão nesse [illegible] relatorio faz uma [illegible] principais progressos [illegible] que podia ser [illegible] declara [illegible] em perigo a segurança [illegible] nacional".

Sintetizando a [illegible] em três pontos [illegible] adianta o relatório da CEA:

As fabricas existentes [illegible] em sua máxima capacidade, e os estabelecimentos de pesquizas devotaram extraordinario esforço em aumentar o conhecimento básico e solucionar problemas de desenvolvimento da ciencia e engenharia nucleares.

"Ao mesmo tempo a criação e expansão de fabricas, [illegible] autorizadas, [illegible] com [illegible] o [illegible] período [illegible] que abrange [illegible] o desenvolvimento atomico, e quasi 2% da força de trabalho da nação empregou-se em obras da Comissão.

"Enquanto isto, o Departamento de Defesa e a Comissão de Energia Atomica prosseguiram no estudo intensivo da possibilidade de se conseguir maior expansão ao progresso da produção atomica".

O relatório chama atenção para os continuos programas de pesquisas médicas, industriais e outros empregos pacificos da energia atomica, frizando que prosseguiu a procura das relações entre a radiação e a produção de alimentos

A U.D.N. contra

RIO, 8 — Sabe-se que todos os deputados que integram a bancada da União Democratica Nacional vão fazer frente unica contra a propalada reforma constitucional, que proporcionaria a reeleição do [illegible] Getulio Vargas.

Segundo o sr. Afonso Arinos, será requerida a [illegible] ção do mandato ao deputado que apresentar projeto nesse sentido.

Para tentar os deputados foi sugerido que tambem se prorrogasse o mandato dos atuais representantes.

Escola de Aprendizes Marinheiros

CURITIBA, 8 — A Escola de Aprendizes Marinheiros [illegible] ce Paraná vai ser [illegible] ta, segundo informação chegada do Ministerio da Marinha.

O QUE OCORRE NO BRASIL

Noticiario da Radiopress

JOÃO PESSOA, 8 — O governador [illegible] Estado fez doação ao IAPC de um terreno [illegible] para construção do edificio séde da referida autarquia. Por sua vez, o presidente do referido Instituto autorizou a construção de um núcleo residencial de cem casas no bairro de Santa Júlia.

GUERRA AO JOGO

S. LUIZ, 8 O Chefe de Policia determinou o imediato fechamento de todos os jogos a dinheiro que vinham sendo praticados nesta cidade, inclusive roletas.

PORTO VELHO, 8 — O chefe de Policia deste território proibiu terminantemente a continuação do jogo que vinha sendo praticado nesta capital, determinando o banqueiro que a suspenderem imediatamente qualquer jogo. O ato causou a melhor impressão.

CONDENADO O SOLDADO

RIO, 8 — O soldado Milton Paes de Azevedo do QAO da Fortaleza de S. João, que [illegible] tempos atrás [illegible] um automovel [illegible] via [illegible] gindo um passageiro, foi [illegible] hora condenado a dois anos de prisão. Houve debates prolongados.

LIGAÇÃO S. PAULO-RIO

S. PAULO, 8 — A Estrada de Ferro Central do Brasil está levando a efeito um importante serviço de retificação de linhas, findo o qual o trajeto São Paulo-Rio poderá ficar sendo feito em oito horas apenas.

ESCAPOU DUAS VEZES

PORTO ALEGRE, 8 — O [illegible] Gumercindo Saraiva foi apanhado por um bonde da linha Independencia sendo atirado sobre os trilhos a uma distancia de 3 metros. O bonde voltou a alcançá-lo nesse local mas o motorneiro fez funcionar o salva vidas que recolheu o [illegible] Gumercindo, sem maiores danos a não ser escoriações.

EXPANSAO [illegible]

BELO HORIZONTE, [illegible] A Associação Comercial do Estado é de parecer [illegible] e combaterá [illegible] medida que af [illegible] uma ampla campanha [illegible] mento a produção. As classes comerciais [illegible] por uma série [illegible] apelos ao governo [illegible]

DERROTA COMUNISTA

RIO, 8 — Os comunistas recusaram no seu intuito de tratar uma chapa nas eleições para a Associação [illegible] Combatentes. Concorrerá [illegible] chapa democrática.

MUTILADO

Labim/UFRN

CENTRO DE IMPRENSA S. A.

Sédo — Rua Dr. Barata, 216 — NATAL

Presidente — OLIMPIO PROCOPIO DE MOURA
Gerente — YOLANDO COCENTINO

A ORDEM

DIARIO VESPERTINO

(Circula desde 14-7-1935)

Diretor — OTTO GUERRA
Secretario — XAVIER PINHEIRO

TELEFONES

Direção 20-70 — Gerencia 12-40 — Redação 12-22 — Presidencia 19-86

ASSINATURAS

Ano .. .. Cr$ 150,00
Semestre 80,00
Trimestre 45,00

VENDA AVULSA

N. atrazado .. .. .. Cr$ 1,50
N. do dia .. .. .. ,100

PUBLICAÇÕES — TABELA NA GERENCIA

REPRESENTANTES

RIO — A. S. LARA, Senador Dantas, 40-1.º andar — Fone 22-5271
S. PAULO:—Raul Cassamayor, Rua Felipe de Oliveira, 21 8.º andar.

Fone: 2-3813

VERMINOSE

OTTO GUERRA

Um velho sertanejo, desses que já atravessaram muito tempo ruim, ao lado de excelentes quadras invernosas, gostava de dizer-nos, meio pessimista:

— O sertanejo planta "de meia" com a séca.

Essa partilha das suas atividades e rendimentos do sertanejo é tristemente verdadeira. Como tambem é certo que ele partilha com a verminose muito de sua energia.

O desembargador Felipe Guerra dizia-nos que o grande Belisario Pena encontrara apenas duas regiões, em todo o Brasil, quando, ha muitos anos percorrera o pais em missão médica, indenes da verminose. Uma delas em determinada região do Rio G. do Sul. Outra, a região do Seridó.

Não sabemos se ainda hoje continúa assim. Mas o certo é que o sol do sertão em cima de pedras não deve ser muito propicio á verminose.

No agreste não é assim. A gente vê logo, mesmo sem ser médico, que aquele desanimo, aquela amarelidão, aquele cansaço do homem do campo não é natural.

Já existem estatisticas bem modernas sobre o indice de parasitados pela verminose aqui no Brasil. Infelizmente não encontramos dados sobre o Rio Grande do Norte. Por essas estatisticas, no Pará a percentagem encontrada para 45.713 examinados foi de 79,21%; no Maranhão a taxa subiu á 95,5%; no Ceará a taxa varia conforme se tratasse do sertão (32%) ou do litoral (54%); em Pernambuco a taxa ficou em 93,4%. Bahia 98%, Alagôas 94,1% S. Paulo 58,9%, Paraná 31,9%, Rio G. do Sul, 99,6%

O combate á verminose é uma necessidade, para que o nosso homem não trabalhe de meia com os "bichos".

Efemérides Estaduais

FEVEREIRO 8

1890 — Lei no. 13, creando a Escola Normal no Ateneu. Não foi provida.

1905 — O hiate "Margaret", do millionário W. T Brunt arriba em Natal, a falta de combustivel.

CAFE' RIO GRANDE

O proprietario do Café Rio Grande, avisa a sua distinta freguezia, que continue colecionando os saquinhos vasios. — Cada 10 saquinhos terá direito a valiosos premios. — Junte 10 sacos vasios de Café Rio Grande e vá ao Moinho Potiguar, á Rua Dr. Mario Negocio, 1410 e informe-se das grandes vantagens que lhe oferece o PURO E SABOROSO CAFE' RIO GRANDE.

SOCIEDADE

O PENSAMENTO UNIVERSAL

Se o luxo, o exagerado amor das riquezas, o culto da matéria absorvem a sociedade, a sua ruina é certa.

D. Vicente Scherer, Arc. de Porto Alegre.

ORIENTANDO

Os dentes normalmente implantados e bem conservados constituem um atrativo pessoal. Sua limpeza deve ser feita, todos os dias, com escôva e pasta. As melhores escôvas são as de cerdas resistentes, capazes de retirar de entre os dentes, restos de alimentos. A escôva deve ser passada no sentido vertical de cima para baixo, nos dentes de cima, — e de baixo para cima, nos dentes de baixo; no lado da frente e no lado de trás, e, em seguida na borda livre.

Escove os dentes, com rigor, ao levantar-se, pela manhã, depois de cada refeição, e, á noite, antes de deitar-se — (SNES)

RECEITA DO DIA

PETISCO: — Meio quilo de queijo ralado, 1 côco ralado, 12 gemas, crave, canela, 50 gramas de farinha de arroz, algumas amêndoas. Com o açucar, faça uma calda em ponto de espêlho. Deixe esfriar e junte o queijo, o côco, as gemas e as especiarias. Leve ao fogo, mexendo sempre, e retire quando principiar a ferver. Coloque, então, em fôrma forrada com amêndoas peladas e leve ao fôrno, para assar, em banho-maria.

FARMACIAS DE PLANTAO

Farmacia Rocas — Rua Expedicionário José Varela — Rocas.

Farmacia Maia — Rua Junqueiras Aires — 540 Cidade Alta — Fone: 12-34

Farmacia Central — Praça Gentil Ferreira — Alecrim.

FAZEM ANOS HOJE:

SENHORAS:

Sargento José Umbelino de Azevedo — A data de hoje está assinalando o transcurso do aniversario natalicio do snr. José Umbelino de Azevedo, segundo sargento da Policia Militar do estado e genitor do nosso auxiliar de gerencia José Alves de Azevedo.

Por tão grato motivo o aniversariante oferece ensejo para que seja cumprimentado por seus amigos e camaradas do farda.

Jurandir Fernandes Nobrega, viuva de Mário Alves Nobrega.

— Alzira de Sá Pereira, esposa do sr. Francisco Pereira, residente em Ceará-Mirim.

— Adelaide dos Santos, espôsa do sr. José Basilino dos Santos, agricultor fazendeiro em Cabugí.

SENHORES

Dr. Aluisio Camara, médico no Rio de Janeiro.

— João Silva do Comercio desta praça.

— Prof. Paulo Vieira Nobre secretario do Departamento das Municipalidades.

— Giovani Fulco, comerciante nesta praça.

— José Augusto Bezerra, funcionário do Banco do Brasil nesta capital.

SENHORINHAS:

Irene Araujo, filha do sr João Matias de Araujo.

— Clarice Soares de Macedo, filha do falecido Antonio Soares Neto, residente em Assu.

CRIANÇAS:

Mario Salizete, filho do Abner Diniz, paginador de DIARIO.

— Artur Filho, filho do contador Artur da Silva Leandro.

— Aldari, filho do snr. José Gomes.

DIVERSAS:

Transcorreu ontem o aniversario natalicio do jovem Otilio, aluno da 2a. série do Ginasio 7 de Setembro e filho do Sr. Manoel Candido Freire, funcionario dos Correios e Telegrafos e de Da. Raimunda Alves Freire. O aniversariante foi muito cumprimentado por seus amiguinhos colegas e parentes.

FALECIMENTOS:

Faleceu no dia 10, do corrente, em S. José de Mipibu onde residia, Da. Francisca Alice da Costa, viuva do S. Antonio Sabino da Costa.

A extinta que gozava da estima de quantos lhe conheciam, deixa os seguintes filhos: Jurandir Costa, Raimundo Costa, Nadir Costa, Casada com o Sr. Ernani Teixeira de Souza e Sinfronio Sabino da Costa, funcionario da Agencia local do Banco do Brasil.

Pesames á familia enlutada.

INSTITUTO DE APOSENTADORIA E PENSÕES DOS COMERCIARIOS

DELEGACIA DO RIO GRANDE DO NORTE

AVISO

Em cumprimento ás instruções recebidas do Orgão Central deste Instituto no Rio de Janeiro por determinação da PORTARIA MINISTERIAL N. 1, de 5 do corrente que criou a taxa suplementar de 05% (meio por cento) destinada á instalação dos serviços médicos hospitalar e cirurgicos desta Delegacia, AVISO as emprêsas contribuintes deste que ficam obrigadas, a partir do mês em curso ao recolhimento daquela taxa sobre o salario de contribuição dos seus respectivos segurados (empregadores e empregados).

Aviso outrossim de acordo com o Decreto n. 30.342, de 25 de dezembro p. passado, que o salario minimo para efeito de recolhimento a partir de janeiro corrente é de Cr$ 560,00 nesta capital e Cr$ 500,00 nas demais cidades do interior do Estado.

Natal, 23 de janeiro de 1952

Miguel Rocha Sobrinho — DELEGADO

NOTÍCIAS DO INTERIOR DO ESTADO

Mossoró

SEMINARIO SANTA TEREZINHA

Depois de termos escrito sobre as três paroquias da cidade: Santa Luzia, Coração de Jesus e Nossa Senhora da Conceição, reportamo-nos hoje a uma grande obra senão a mais importante da Diocese: O Seminário Santa Terezinha a casa onde se educam e se formam os futuros levitas do Senhor.

Nenhuma diocese para subsistir sem o seu seminário. Quando um bispo assume a direção de uma diocese é seu primeiro cuidado, sua principal preocupação fundar êsse viveiro de almas puras e dedicadas que ali recebem os mais solidos ensinamentos, morais, civicos e religiosos. E foi o que fez o nosso primeiro Pastor D. Jaime de Barros Camara. As dificuldades para a execução desse obra foram inumeras. Mas com trabalho, boa vontade e fé intrépida tudo se consegue. E D. Jaime, possuido, mais do que ninguem, de todas essas qualidades, fez o primeiro milagre em sua diocese. Inaugurou o Seminário Diocesano de Mossoró.

Poderiamos citar os insignes trabalhos e as canceiras de tôda a especie que custaram ao eminente Prelado tão útil e necessário empreendimento. Não se faz preciso. Todos nós bem o sabemos e os padres desta diocese perfeitamente o reconhecem. Vamos apenas nos referir aos primeiros tempos do seminário. Uma grande dificuldade era o prédio onde deveria funcionar êsse educandário. Mas sempre aparecem almas generosas, capazes de ajudar, de promover a solução de magnas iniciativas. E foi o que aconteceu O Cel. Miguel F. do Monte grande bemfeitor desta diocese, fez doação de uma boa casa, que remodelada adaptou-se perfeitamente á instalação do seminário. A inauguração foi modesta pois faltava grande parte do material necessário, bancos, moveis etc. Mas as cousas de Deus são mesmo assim, nascem pequeninas e logo se tornam grandiosas, produzem 100 por 1.

D. Jaime tomou posse da diocese em 26 de abril de 1936 e já em 2 de fevereiro de 37 era inaugurado o seminário. Foi uma solenidade estilo "Relampago". Missa no seminário, transladação da imagem de Santa Terezinha, etc., D. Jaime foi o primeiro Reitor. Matricularam-se 20 alunos e 4 clerigos para auxiliarem. As freiras do Hospital cuidavam da comida, prestando assim um grande concurso. E desta modo marchava aquela casa de formação sacerdotal.

Os salineiros contribuiram com $200 por tonelada de sal, as Tereziphas entram em ação, rezam e angariam donativos. Enfim o comercio ajuda, contribue para a manutenção da grande obra.

Cooperam com o Exmo. Sr. Bispo os revdmos. Mons Luis Mota, mons. Leão Medeiros e Pe. Jorge O'Grady.

Pouco a pouco vai melhorando a situação do estabelecimento. Apesar dos parcos recursos são feitos alguns melhoramentos, é construida a primeira cisterna.

Em 1941 D. Jaime é transferido para Belém do Para. Pe. Miguel Nunes é nomeado Reitor. até 1943. Em seguida Pe. Humberto Bruening e Pe Raimundo Gurgel trabalham heroicamente para sustentar o seminário.

No tempo do Congresso Eucaristico Diocesano vieram os primeiros padres Lazaristas para ajudar no seminário, mas demoraram até fins de 1947. Podemos dizer que por uma verdadeira graça do céu o nosso atual bispo D. João Costa, conseguiu que a Congregação da Missão aceitasse dirigir o nosso seminário. A Congregação possue aqui uma real equi-

(Conclue na 4a pagina)

FRAQUEZAS EM GERAL
VINHO CREOSOTADO
(Silveira)

O JORNALISMO É UM DOS PODERES DO REGIME DEMOCRATICO. — Bowles.

Comemore suas festas oferecendo o afamado "chopp Antartica", distribuido nesta Capital pela firma João Teixeira de Carvalho, Rua Dr. Barata, 235 — Ribeira.

Valeriano já chegou ao Rio

Ficou mesmo no America carioca

Anteontem noticiaramos que Valeriano havia sido convocado para o selecionado pernambucano e ao mesmo tempo divulgamos que o craque mossoroense estaria no America do Rio.

Confirmou-se a ultima informação, pois Valeriano já chegou á Capital do país e logo no primeiro treino carioca

SENAC

Administração Regional do Rio Grande do Norte

CURSOS DO SENAC (diurnos e noturnos)

Matriculas abertas até 29 de fevereiro

Aos filhos de comerciarios e candidatos a emprêgo, entre 11 e 16 anos de idade, o SENAC proporciona nos seus cursos, os conhecimentos indispensáveis á iniciação no comercio, servindo, também, para os candidatos á admissão no Curso Comercial Básico, oficial.

Otima oportunidade para os menores que tenham concluido o Curso Primário e desejem encaminhar-se para as atividades comerciais.

Matriculas abertas no Grupo Escolar Isabel Gondim — Bairro das Rocas, para os Cursos de Praticantes — CAP, de Adaptação — CAD e para o Curso de Aprendizagem e Preparação Funcional — CAPF — 2. ano Basico, todos os dias uteis a partir das 19,00 horas, e em igual horário, no Grupo Escolar "Frei Miguelinho" — Bairro do Alecrim, para os Cursos de Adaptação e Praticantes 1 e 2. ano

O SENAC e uma instituição mantida pelo comércio, para o comércio, através do Comerciário.

Educação do Menor

desamparado em ambiente Rural

Foram recebidos, não faz muito tempo, no Palácio do Catete, em audiencia, pelo Presidente da Republica, os Srs. Levi Miranda, Rodolfo Fuchs e Andrade de Queiroz, respectivamente Provedor, Superintendente e Diretor da Fundação Abrigo de Cristo Redentor, que foram expor ao chefe do Governo o plano que tem em mira para solucionar o grave problema do menor desamparado.

O Sr. Levi Miranda, nessa ocasião, relatou ao Sr. Getulio Vargas, o planejamento organizado para amparar o menor e ao mesmo tempo evitar o êxodo das populações rurais para as grandes cidades, fenômeno que se vem acentuando dia a dia.

Disse que a Fundação Abrigo do Cristo Redentor desejando colaborar com o Governo Federal na solução dos problemas situados no seu campo de trabalho submetia, então, á apreciação do Sr. Getulio Vargas o plano que elaborou para o aproveitamento do menor desamparado das cidades e do interior do Pais, orientado nas seguintes finalidades: recondunir ás atividades agropecuárias os filhos dos emigrados do meio rural e tentar a fixação às mesmas atividades do menor desamparado; estender êsse processo de fixação á familia do menor, a qual será atraida pelo bem-estar conquistado; radicar no meio rural o trabalhador agricola tornando-o pequeno proprietario a fim de evitar a sua proletarização ou o seu êxodo do campo.

O Sr. Levi Miranda, continuando a sua exposição ilustrativa, mostrou ao Sr. Getulio Vargas as plantas das fazendas-modelo que pretende construir em todos os Estados, para a criação tecnica do gado e o cultivo da lavoura, onde serão adaptados os menores desamparados.

Ao finalizar a audiencia o Provedor da Fundação Abrigo do Cristo Redentor entregou ao Sr. Getulio Vargas os planos sobre o assunto, tendo S. Excia. prometido examiná-los com urgência, uma vez que era possivel encontrar naquela nova organização a solução tão desajada para a infancia abandonada.

CONVITE

Convidamos o empregado Francisco Ribeiro Viana, portador da carteira n. 278 serie 17a. respectivamente, para apresentar-se ao trabalho durante o praso de 48 horas e exibir documentos que justifiquem o afastamento do emprego, de acordo com a Legislação Trabalhista em vigor.

Natal, 5 de Fevereiro 1952

(Manoel Cavalcanti Moura)
Diretor Gerente

DIA LITURGICO

HOJE:

São João da Ma...

Missa: Os justi... oração ... ria.

Prefacio comum.

AMANHA

São Cirilo de Alexandria

WILSON GURGEL CUNHA

CLINICA DENTARIA NOTURNA

TERÇAS E QUINTAS — Das 18 ás 21 horas
AOS SABADOS — DAS 14 ás 17 horas
Av. Rio Branco — 638 — A — TERREO FONE — 2051

CASOS & COISAS

VALORIZAÇÃO DO TRABALHO

Dizem que na capital paulista é muito difícil encontrar-se um garoto ou um homem que esteja folgado para querer ganhar um trocó. A vida lá é agitada e de progresso constante, o que equivale afirmar, de trabalho inteiro. Um amigo nosso observou que senhorinhas elegantes, ao saltar de um trem carregam mala com a maior naturalidade dêste mundo.

Aqui em Natal, nesse ponto, a coisa é bem diferente. Desde muito longe da cidade, os trens são invadidos por meninos e homens uns chapeados outros não, á disputarem os freges dos passageiros. Parece que vem na vasilhame o tempo todo, ... nas, esse caro ... chegam dos locais ... nhar um nigel.

Não é apenas ... ferroviárias que ... desta natureza. As ... tão cheias de ... brasis, carregam ... se concentram ... minados pontos ... dos carrões. Não ... se entretanto, que ... lei ... a acolher ... crianças. A lei ... desejavel, aliás, em ... de ... para ... a infancia ... para a infancia abandonada.

ESCOLA DOMESTICA DE NATAL

Praça Augusto Severo, 281 — Ribeira

Aviso para 1952

MATRICULA: á partir do dia 20 de fevereiro de 3 ás 11 e 13 ás 16

EXAMES DE 2a. Epoca: a partir do dia 3 de março

EXAMES DE ADMISSAO: na 1ª. dezena de março

Quaisquer outras informações podem prestadas na Av. Deodoro, 642 — Fone 1847 ou Av. Rio Branco, 471 — Fone 1855

ARMAZEM NATAL

Grandes estoques de Estivas, Molhados e Cereais. Sortimento completo de bebidas nacionais e estrangeiras. Vendas em grôsso e a varejo. Entrega a domicilio. AVENIDA RIO BRANCO 563 — TELEFONE 1210

Galvão, Mesquita Ferragens S. A

CASA QUE NAO TEM COMPETIDORES

Ferragens, artigos sanitários e outros materiais

— Tudo recomendavel em qualidade e preço —

Rua Dr. Barata, 717. — Fone 1158

Adquira um...

Breve Exposição

Farmore

O JEEP AMERICANO QUE MAIS LHE CONVEM

- 15 A 20 KMS. C/1 LITRO DE GASOLINA
- DURAÇÃO
- ESTOQUE DE PEÇAS

JA' RODANDO NO ESTADO

MUTILADO

Labim/UFRN

O Selecionado treinou ontem pela 3a. vez

Vitoria dos titulares por 3 x 1

Continuando o programa traçado pelo tecnico Alvaro Barbosa, os jogadores convocados para a seleção, voltaram ontem a noite, á Juvenal Lamartine, afim de serem submetidos ao 3. treino coletivo. Pela primeira vez, poude o teçnico contar com 25 jogadores, tendo portanto, o seu trabalho facilitado, graças a compreensão e empenho da maioria, que demonstra boa vontade para a formação do onze patiguar, que irá a Terezina em Março. Na pratica de ontem, venceram os titulares por 3x1. Tentos marcados por Abel, Ozi, e Franklin, para os vencedores. Pernambuco, marcou o goal dos Reservas. As equipes formaram assim:

QUADRO "A" — Gerin; Artemio e Barbosa; Amigurí, Pretinha e Cuica; Ozí, Abel, Franklin, Tidão e Tico.

QUADRO "B" — Ribamar, Ramalho e Toré; Dico, Gonzaga e Tatá. Dieb, Renato, Pernambuco, Dedé e Paulo Izidro. Na etapa final, Gordo substituiu Gerin e a zaga Ramalho e Toré, foi substituida por Romão e Gageiro.

SANGUENOL



Contem excelentes elementos tônicos:- Fósforo, Cálcio, Arseniato de Vanadato de Sódio, etc.

OS PALIDOS, DEBAUPERADOS, ESGOTADOS, ANEMICOS, MAES QUE CRIAM, MAGROS, CRIANÇAS RAQUITICAS

RECEBERÃO A TONIFICAÇÃO GERAL DO ORGANISMO COM O

SANGUE-NOL

Espetacular triunfo do Currais Novos F.C.

Derrotado o Santo Antonio pela contagem de 5 x 0

O Currais Novos F. C. colheu domingo ultimo, espetacular vitoria, ao receber em seus dominios, o Santo Antonio F.C., da cidade de igual nome.

A peleja que se travou com franca superioridade dos curraisnovenses, terminou com o triunfo amplo dos locais, por 5x0.

Os tentos foram conquistados por 58 e Toinho no 1. tempo e 58, Doca e R. Cruz na fase final. O quadro vencedor estava assim constituido:

Etinha, Binoca e Maçaroca; Gazeta, Carvalho e Doca; Tavuga (R. Cruz) — R. Cruz(Toinho) — 58, Moisés e Tico.

Os juizes foram os srs. Voltaire Xavier, no 1. tempo e José Bezerra de Araujo na fase final.

Indicador Profissional

ADVOGADOS

ANTONIO TOSCANO CAVALCANTI
ADVOGADO
Escritório: Rua Acre, 55 — 5.º andar — sala 507
FONE: 43-1396
Residência, Rua Hilário de Gouvêa, 88-ap. 302
FONE: 37-4662
RIO DE JANEIRO

OTTO GUERRA
ADVOGADO
Escritório: Rua Dr. Barata, 216 — Ribeira
FONE — 2076
Residencia: Rua José Pinto, 277 — Cidade Alta
FONE — 1434

VICENTE DE SOUZA
Advogado
Escritorio e residencia: Rua Fonseca e Silva, 1105 — Fone: 23-64 — Alecrim Natal.

MEDICOS

DR. ALVARO VIEIRA
Chefe de Clinica cirurgica do Hospital Miguel Couto
CIRURGIA GERAL — DOENÇAS DE SENHORAS
ELETRICIDADE MEDICA
Consultório: — Av. Duque de Caxias, 198 (Terreo)
Horário: Manhã — 9 ás 12 Tarde — 15 ás 18 horas
Fone: 72-84
Residência: Avenida Getúlio Vargas, 704 — Fone: 14-23

Clínica de senhoras
DR. ETELVINO CUNHA
ESPECIALISTA
Curso de aperfeiçoamento no Rio de Janeiro e São Paulo
DOENÇAS DE SENHORAS — PARTOS
Ondas ultra-curtas, Pitocil curtoxo, eletro-coagulação, etc.
CANCER — TUMORES
Consultas: das 15 horas em diante exceto aos sábados
Consultório: Rua Cel. Bonifácio, 222 — Fone 10-62
Residência: Rua Joaquina Manoel, 590 — Fone 14-95
Petropolis — Natal

DR. EUCLIDES FERNANDES GURJÃO
CLINICA GERAL
Das 15 horas em diante
Residência — Rua Ana Neri, 339
Consultório — Rua Princeza Izabel — Edificio Cruzeiro — Fone 2292

DR. EZEQUIEL FONSECA
PARTOS E DOENÇAS DAS SENHORAS
Clinica: Praça João Maria, 64 — 1.º — Tel. 1071
Expediente: das 7 ás 9 diariamente
Residencia — Av. Deodoro, 630 — Tel. 1207

DR. JOAQUIM LUZ
PARTOS — DOENÇAS DE SENHORAS
ESPECIALISTA
Ondas curtas, electro-coagulação — Bisturi eletrico
Consultas das 14 horas em diante
Consultorio — Rua Ulisses Caldas, 82-1.º andar
Residencia — Avenida Prudente de Morais, 630

DR. HERMANCE PAIVA
CLINICA MEDICA — VIAS URINARIAS
Consultorio: Rio Branco, 683 — 1.º andar — Fone 2477
Residencia: Coronel Cascudo, 946
Horario: [illegible]
NATAL — Rio Grande do Norte

DR. EDUARDO CAVALCANTI
MEDICO OCULISTA
Avisa aos seus clientes, que ja chegou a Natal
Informações com o Dr. Hermence Paiva, Av. Rio Branco, 589 - 1º. Cidade Alta e Jorge Mario, Natal Studio, Rua Amaro Barreto, nº 1271 — 1º andar, telefone 2056 — Alecrim.

CLINICA DE CRIANÇAS
— DO —
DR. FERNANDO MEDEIROS
PUERICULTURA — PEDIATRIA
Consultorio e residencia: Presidente Quaresma, 353 — Alecrim — Fone 1693
Consultas: 10 ás 11 e 15 ás 18 horas

DR. OLAVO MEDEIROS
Doenças da pele e sifilis
Chefe da clinica dermatológica do Hospital "Miguel Couto"
Consultório: — Rua Ulisses Caldas, 86-1.º andar
Das 15 horas em diante
Residência: Avenida Campos Sales, 624 — Telefone 17-64

DR. OLAVO MONTENEGRO
DOENÇAS DA NUTRIÇÃO, GLANDULAS ENDOCRINAS
(Obesidade, Magresa, Nervosismo, Diabetes, Reumatismo)
METABOLISMO BASICO
CLINICO DE ADULTOS E CRIANÇAS
Consultório: Cel. Bonifácio, 222 Telef. 10-82
Residência: Avenida Deodoro, 690 Telef. 18-58
— NATAL —

DOENÇAS NERVOSAS E MENTAIS
DR. OTTO JULIO MARINHO
DIARIAMENTE DAS 15 AS 17 HORAS
CONSULTORIO:
AV. RIO BRANCO, 589 — 1.º ANDAR

DR. PAULO SOBRAL
DA MATERNIDADE JANUARIO CICCO
Ondas curtas — Eletro-coagulação e Bisturi Eletrico
Partos e Doenças de Senhoras
Consultório: Praça João Maria, 74
Residência: Av. Prud. de Morais, 743
Consultas de 9.30 às 11.30 e das 14 às 17 horas
Natal — Rio Grande do Norte

DR. RICARDO BARRETO
Diretor do Hospital de Alienados
DOENÇAS MENTAIS E NERVOSAS
Consultório: Rua Dr. Barata, 210-1.º — Fone 11-20
Residência: Av. Deodoro, 638 — Telefone 13-51

DR. PEDRO SEGUNDO
ESPECIALISTA
VIAS URINARIAS — PROTOLOGIA E SIFILIS
Cura radical das hemorroidas, varizes e hidrocele, sem operação e sem dor. Doenças da uretra, prostata, vesicula, seminais; bexiga [illegible] tratamento rapido das uretrites agudas e crônicas e suas complicações. Perturbações. Unha encravada.
Dalvano Cauterio
Das 15 horas em diante
Consultorio: Edificio "Nova Aurora", Rua Dr. Barata, 241 1.º andar. Residência: Rua Apodi, 377. Fone 13-50

DR. TEODULO AVELINO
DOENÇAS INTERNAS
Especialmente
CORAÇÃO E VASOS
Electrocardiografia
Consultas das 14½ em diante
Residência: Av. Prudente Morais, 672 — Fone: 17-21
Consultorio: Edificio Aureliano, sala 103

DR. VICENTE MONTEROSSO
Ex-Gynecalogista e Obstétra do H. C. Anexo do Rio de Janeiro
Ex-Chefe de Equipeda Maternidade Clara Basbaum do Rio de Janeiro
Cirurgia — Doenças das Senhoras — Partos sob Analgesia
CONSULTAS — 2as. e 5as Feiras, das 14 ás 18 horas — Sabados, das 9 as 11.30 horas
Av. Rio Branco, 683 — 1.º andar — Sala 3

DR. TRAVASSOS SARINHO
CIRURGIA GERAL
Consultório: EDIFICIO MOSSORÓ
Residência: Rua Manoel Dantas, 477 — Fone: 14-10

MUTILADO

GRAÇAS

CORINA ROSADO — Agradece com gratidão e vivo amor á Nossa Senhora da Apresentação e Nossa Senhora das Graças, a graça que alcançou em verdadeiro milagre o restabelecimento de sua muito querida sobrinha Corinta de Almeida.

Em 8-2-952.

LIVRE-SE DA TOSSE E DEFENDA OS SEUS BRÔNQUIOS COM

BENZOMEL

AMANHA No REX **AMANHA**

Um anjo decandura amadurecido pelas agruras da guerra, lutando destemoradamente contra o destino impiedoso!

PIER ANGELY e JOHN ERICSON em

Teresa

HOJE REX **HOJE**

Matinée ás 15.30 — Soirée ás 20 horas

JEANNE CRAIN e DAN DAILLEY em

Nasceste para Mim

Um ffilme mais perfeito pelo publico! Cheio de musica suave, alegria e romance!!!.

AMANHA São Luis **AMANHA**

Ela trouxe-lhe amor em logar do estranho ódio que ele alimentava!

DANA ANDREWS, GENE TIERNEY e GARYMERRILL em

Passos da Noite

Em seus olhos ele viu a verdade do que havia cometido!

HOJE S. LUIS **HOJE**

Matinée ás 15.30 e Soirée ás 20 horas

O ESTRANGULADOOR — Um drama policial!

NO mesmo programa! — OS PERIGOS DE NIOKA — Oitava série

São Pedro — Hoje

Somente Soirée ás 20 horas

GEORGE MONTGOMERY, RUTH ROMAN e ROD CAMERON em

A Filha da Foragida

Uma super produção da FOX!

Como você formaria a nossa seleção?

Outra resposta á nossa enquete:

Nilo Maciel, torcedor do ABC, formaria assim, o nosso selecionado: Ribamar, Dico e Toré; Alvaro-ga, Pretinha e Cuica; Dieb, Jorginho, Franklin, Tidão e Tico.

Torneio Rio - S. Paulo

4o. rodada — Amanhã

RODADA AMANHÃ — RIO —

Fluminense x Botafogo
— S. PAULO —
Santos x Flamengo
5a. RODADA
Domingo
— RIO —
Bangú x S. Paulo
— S. PAULO —
Palmeiras x Portuguesa

GINASIO 7 DE SETEMBRO

Escola Técnica de Comércio "7 de Setembro"

RUA SERIDÓ, 419 — TEL. 15-17

JARDIM DE INFANCIA, PRIMARIO E ADMISSÃO — Acham-se abertas as matrículas, começando as aulas no dia 4 de fevereiro

GINASIAL E TECNICO DE CONTABILIDADE — Matrículas na 2.ª quinzena de Fevereiro; Inicio das aulas no dia 3 de Março.

EXAMES DE ADMISSÃO AO GINASIO — Inscrições, de 1 a 18 de Fevereiro; provas, 20 de Fevereiro

SEGUNDA EPOCA — Ginasial e Técnico de Contabilidade — 18, 19 e 20 de Fevereiro

Colegio Santo Antonio
AV. DEODORO, 809
AVISOS PARA 1952

I — ABERTURA DAS AULAS:

1º. Curso de Admissão, 2ª. época: 7 de Janeiro
2º. Curso Primário: 4 de Fevereiro
3º. Curso Ginasial, Colegial e Comercial: 1 de Março

II — MATRICULA:

1º. Exame de Admissão, 2ª. época: 7 de Janeiro a 21 de Fevereiro
2º. Curso Primário: a partir de 2 de Janeiro
3º. Curso Ginasial, Colegial e Comercial: de 15 a 26 de Fevereiro

III — EXAMES DE 2ª. EPOCA:

1º. Admissão ao Curso Ginasial: 21 e 22 de Fevereiro
2º. Curso Ginasial, Colegial e Comercial: 18 e 19 de Fevereiro

Para melhores informações dirija-se a Diretoria.

Fangio e Landi, falam sobre a Corrida da Boa Vista

Transcrevemos do semanario CAMPEAO, de 4 do corrente, as declarações áquele orgão esportivo:

"A PROVA E' DURISSIMA"

E Fangio completa: Estou realmente empolgado com as manifestações públicas

Mal terminou o [illegible] e Fangio [illegible] [illegible] [illegible]

Labim/UFRN

A ORDEM

NATAL — Quarta-feira, 6 de Fevereiro de 1952

Incoerencia Catolica

CASA DE SAUDE S. LUCAS

OPERAÇÕES — MATERNIDADE — CLINICA GERAL
INSTALAÇÕES MODERNAS — ENFERMAGEM HABILITADA
APARTAMENTOS
QUARTOS DE 1ª. E DE CLASSE INTERMEDIARIA
Tratamento especialisado, permitido a qualquer médico da confiança do cliente.
RUA MAXARANGUAPE — TIROL
— NATAL —

BANCO DO BRASIL S. A.

CONCURSO PARA ESCRITURÁRIO-AUXILIAR

O BANCO DO BRASIL S. A. faz público que, até 22-2-52, estarão abertas na Agência desta cidade as inscrições para o concurso acima, a realizar-se em dia, horário e local que serão oportunamente anunciados.

O concurso constará de prova escrita obrigatória e uso de lápis-tinta, em caderno fornecido pelo Banco, das seguintes matérias:

1 PORTUGUES
2 — MATEMATICA COMERCIAL
3 - CONTABILIDADE BANCARIA
4 - FRANCES
5 - INGLES
6 DATILOGRAFIA

Na última, datilografará o candidato à sua escolha a máquina entre as seguintes: Smith-Corona, Remington, Continental, Underwood.

Os exames de PORTUGUES e MATEMATICA COMERCIAL terão caráter eliminatório e nessas disciplinas serão aprovados somente os candidatos que obtiverem 60 (sessenta) pontos ou mais em cada uma.

A nota final para a classificação do candidato resultará da média ponderada das notas conferidas a cada prova, tomando-se por base os seguintes pesos:

PORTUGUES	3
MATEMATICA COMERCIAL	3
CONTABILIDADE BANCARIA	3
FRANCES	2
INGLES	2
DATILOGRAFIA	2

Considerar-se-á aprovado o candidato que obtiver o mínimo de SESSENTA PONTOS.

A inspeção de saúde, também eliminatória, terá lugar no ato da qualificação do candidato aprovado por médico de confiança do Banco.

Não se admitirá candidato do sexo feminino.

A inscrição será solicitada pessoalmente das 8,30 às 15,30 horas, sendo dispensada, até a data do encerramento (22-2-52), a exigência das obrigações militares. Não poderão inscrever-se candidatos com mais de 29 anos de idade.

O candidato que tiver menos de 18 anos só será aprovado, sòmente depois de ser nomeado, depois de completar essa idade.

Pagará o candidato taxa de inscrição (Cr$ 50,00) (cinquenta cruzeiros) e apresentará os seguintes documentos:

a) prova de naturalização, se não for brasileiro nato;
b) certificado de alistamento militar, de quitação do serviço militar ou de isenção do serviço militar, carteira de identidade do Ministério do Trabalho, Indústria e Comércio, carteira de reservista do Exército, da Marinha ou Aeronáutica;
c) dois retratos recentes, tamanho 3x4, sendo um de frente e outro de perfil.

No ato de inscrição, o candidato preencherá, em impresso de modelo apropriado, que será fornecido, os dados para identificá-lo nas chamadas para as provas, e assinará, se nomeado, ou outras de caráter essencial.

O candidato deverá comparecer ao local das provas com antecedência mínima de uma hora, munido de caneta-tinteiro, lápis e borracha, não se admitindo a entrada de retardatários, depois de iniciadas as provas.

Terá o concurso a validade de seis meses, a contar da data do encerramento das provas, caráter irrecorrível.

O candidato aprovado e nomeado será admitido no cargo inicial da carreira de escriturário-auxiliar, com os vencimentos mensais de trezentos e cinquenta cruzeiros.

A inscrição do candidato habilitará a ser removido, a critério do Banco, para exercer em qualquer Agência do Banco no território nacional, por qualquer lapso de tempo, sem direito a ajuda de custo. O contrato de trabalho, porém, só poderá ser rescindido depois de dois anos de serviço.

Natal, R. N., 4 de Fevereiro de 1952.

Pelo CONSELHO DIRETOR:

Theophilo Americo Bezerra — Diretor-Gerente

Felipe Neri de Andrade — Secretário

CHEVROLET

CAMINHONETES "FARGO"
DO TIPO EXPRESSO CONSTRUIDO PARA SERVIÇO SUPERIOR
— CABINE ESPECIAL DE LUXO
RESISTENTES, CONFORTAVEIS
ECONOMICAS
DISPONIVEIS EM TODAS AS CAPITAIS
Importadora Medeiros S.A.
PRAÇA AUGUSTO SEVERO
TELEGRAMAS: MEDEIROS
MUTILADO

MOSSORO'

(Conclusão da 2a. página)

pe de sacerdotes zelosos e bem preparados que dispense aos nossos seminaristas suficiente preparo e ótima formação religiosa. Atualmente o seminário conta com 60 alunos e 12 nos Seminarios Maiores do Rio de São Leopoldo e Nova Roma. Varios ex-alunos já são padres. Mas nesta diocese ficou somente o Pe. Luis Soares de Lima. O ensino consta do curso preliminar (1o. ano) e curso ginasial (6 anos).

Pode-se afirmar que o Seminário tem muito e muito a progredir para preparar a V. S. em todos os ramos de suas atividades, em todas as contribuições das mesmas, e muito de Educação, do comércio e da indústria da fabricação Municipal.

Almoçamos e Pedimos a Benção do Pe. Francisco Jonas, sacerdote culto piedoso e muito estimados dos mossoroenses. S. Revma. é auxiliado pelos padres Batista, Joãozinho, Paulo, João José e pe. Henrique. Todos os professores são dedicadissimos o que muito contribue para o bom aproveitamento dos alunos.

Mossoró — Janeiro de 1952
Correspondente

Orlando Soares Filho
ADVOGADO
Av. Floriano Peixoto, 612
Fones: 1700 — 1722

DR. PEDRO COÊLHO
DOENÇAS NERVOSAS E MENTAIS
— ELETROCONVULSOTERAPIA —
Ex-interno dos Hospitais de Alienados (Tamarineira) e Correia Picanço do Recife
CONSULTAS
Das 15 às 17 horas
CONSULTORIO
Av. Rio Branco, 564-1.º andar
EDIFICIO MAGALY
RESIDENCIA
Rua Seridó, 151 — Fone 25-93

RAIMUNDO DE FREITAS BARROS
ADVOGADO
Rua Princesa Isabel, 702
NATAL — Rio G. do Norte

O DR. ITALO CARVALHO

Avisa aos seus colegas, amigos e clientes que a partir de 11 deste mês sua clínica de OUVIDOS, NARIZ E GARGANTA no Av. Rio Branco 590 — 1o. Andar sala 7

PROPRIEDADE — "IMUNA"

Vende-se esta ótima propriedade, por preço razoável, situada neste Estado, no município de Pista Uruçuca, muito apropriada à criação, bem como a todo e qualquer gênero de culturas.

Tem casa de morada, água potável em abundância, sendo as terras, em grande parte, de vlagadiço; tem muitas árvores frutíferas frutificando, como seja: [illegible] jaqueiras, coqueiros, etc. [illegible] respeito de medidas de [illegible] apropriada à construção de [illegible]

[illegible] 70 vacas, sendo [illegible]

[illegible]

ANGELO MAIA PESSOA
Rua 15 de Novembro, 31
Natal

Violentos temporais...

(Conclusão da 1a. página)

fornecimento de leite. Os prejuizos são calculados em mais de dez milhões de cruzeiros. Somente uma firma comercial sofreu perdas calculadas em um milhão de cruzeiros. A Industria e o comercio estão paralisadas em virtude da falta de energia eletrica porque a usina foi atingida pela agua. Somente daqui a tres dias voltará a funcionar.

Foi encontrado o cadaver de Maria Ferreira do Carmo que teve sua casa destruida pelas aguas.

Rendas...

(Conclusão da 1a. página)

1950 subiu a 728 milhões de cruzeiros, distribuidos da seguinte forma: Panair - 240 milhões; Cruzeiro - 124 milhões; Aerovias - 85 milhões; Real - 79 milhões; Varig - 63 milhões; Vasp - 38 milhões; Nacional - 23 milhões; Lap - 17 milhões; Transcontinental - 15 milhões; Viabras - 6 milhões; Loide - 5 milhões; Lloyd - 2 milhões; Taca - 1,8 milhões; Savag - 1,9 milhões; Aero Geral - 1,1 milhões; Taba - 0,6 milhões.

O maior aumento de passageiros naqueles dois anos coube a Real que passou a receita de 50 milhões para 79 milhões seguindo-se a Varig com 18 milhões, Aerovias e a Cruzeiro, com 16 milhões, a Panair, com 11 milhões, a Nacional e a Lap com 8 milhões e as demais empresas que, em conjunto, registraram o total de cerca de 100 milhões.

DR. JESSE' D. CAVALCANTI
CIRURGIÃO DENTISTA
Consultorio e residencia: Av. Deodoro, 433, Fone 1428
Expediente: das 14 às 18 horas — Aos sabados das 8 às 11 horas

CARLOS FARACHE avisa ao público e á sua distinta freguezia pretender abandonar as atividades comerciais, por motivo de saúde. Deste modo, a partir de FEVEREIRO corrente a MOALHARIA FARACHE passará a vender suas mercadorias com grande redução de preços.

Liturgia refletindo nos tempos

Pe. Emerson de Negreiros

Tempos e costumes, dolorosamente católicos, para os anais a Igreja apresenta [illegible] figuras da sua História [illegible] fatos [illegible] armazenam [illegible] divina.

Realidade, no seio [illegible] acolhe propaladas por seu [illegible] ção materno. Destaca-se [illegible] nas provas de [illegible] [illegible], divina [illegible] cidades, um ser [illegible] aos olhos do mundo [illegible] tudo no malígno, [illegible] uma beleza interior, esperança [illegible] franqueanelas de suas vias [illegible] quentadas pelo grande UNGIDO, nosso querido Cristo.

Uma luz [illegible] manifesto nosso Cristo, nesses dias, após a [illegible] o Verbo feito [illegible] [illegible] conhecer [illegible] pessoa e nascer [illegible] nosso [illegible] assumido a [illegible] humana pela união [illegible] transmite-nos a [illegible] espiritual, [illegible] [illegible] [illegible] [illegible] Cristo e de nova [illegible] [illegible] sua ressurreição gloriosa [illegible] [illegible].

A [illegible] [illegible] [illegible] [illegible]

Labim/UFRN

Incidente na fronteira
Atentado da Argentina ao Brasil

Missões rurais
e sua importancia
Conclusões da II Reunião de Ação Catolica Rural

Encerrou-se, em Cacambé não fez muito a 2a. Reunião Diocesana de Ação Católica Rural, que adotou, entre outras conclusões, a de continuar mantendo permanente contácto com o Ministério da Agricultura, através do Serviço de Informação Agricola promovendo, inclusive, um convenio com o referido Serviço para estabelecimento de atividades mantendo trabalhos de extensão rural, de Missões Rurais, Semanas Ruralistas, Cursos de Educação Rural, Clubes Agricolas, etc

SERVIÇO SOCIAL, COOPERATIVAS E COMBATE A EROSÃO

Por outro lado, a Ação Católica Rural Diocesana, continuará mantendo contácto com outras dependências daquele Ministério e com as secretarias de Saúde e Agricultura do Estado de Minas devendo iniciar, desde logo um movimento junto ao Congresso Nacional para a aprovação do ante-projeto de lei que autoriza a União a criar uma Fundação denominada Serviço Social Rural, bem como providenciará a fundação de cooperativas mistas de consumo e de produção em suas paróquias.

O combate a erosão foi outro ponto que mereceu a atenção da Reunião em apreço, considerando-o um problema nacional, uma vez que a erosão é a causa do depauperando das terras ou tôrna férteis. Nesse sentido, a Ação Católica Diocesana iniciará uma verdadeira cruzada contra esse inimigo da lavoura e que deverá ser levada a efeito por todos os meios e com a cooperação de todas as forças disponiveis, divulgando ou praticando as normas de conservação dos nossos recursos naturais, matas, água e solo, pelo uso racional dos métodos de exploração agricola.

ENSINO RURAL E MISSAO RURAL

Promoverá ainda a A.C.R., em colaboração com o Serviço de Ensino Rural de Minas, o ensino rural, através de cursos de férias para o professorado rural e, considerando o permanente apôio que vem recebendo do Ministério da Agricultura, intensificará o programa de assistencia ás populações do Campo, através das Missões Rurais, cujos primeiros resultados, de acordo com a experiência adquirida, foram os mais animadores.

A ORDEM
Propriedade do Centro de Imprensa S. A.

ANO XVI-Rio Grande do Norte — Natal — Sabado, 9 de Fevereiro de 1952 — N. 4799

Morto na fronteira um
menor brasileiro — O povo de Xapecó pede providencias

PORTO ALEGRE, 9 — Chegam noticias de S. Luiz Gonzaga, informando que um menor que se encontrava na margem brasileira da fronteira com a Argentina, foi atingido por um tiro. Socorrido por outro companheiro, novos tiros foram disparados, sendo que o menor veio a falecer. O governo gaucho determinou abertura imediata de inquerito, sendo voz unanime de que se trata de atitude da gendarmeria argentina.

FLORIANOPOLIS, 9 — Já está em franco andamento o inquerito aberto pela Policia do Estado, em torno da invasão do territorio brasileiro pela gendarmeria argentina em Xapecó.

A POPULAÇAO DE XAPECO' PEDE PROVIDENCIAS

XAPECO', 9 — Chegou aqui viajando no avião um Comando do Quinto Distrito Naval, o snr. Luiz Souza, secretário da Segurança publica, procedente de Florianopolis. Veio em sua companhia o capitão Libero Camilo, da Força Publica estadual, nomeado delegado especial de Xapecó afim de presidir o inquerito instruido em São Miguel deste distrito onde se verificou a invasão do territorio brasileiro por uma escolta de argentinos em 24 de janeiro do corrente ano fato esse ja noticiado...

O secretario de segurança publica avistou-se demoradamente com o prefeito José Miranda Ramos com o delegado de Policia de Xapecó. Após o encontro seguiu de automovel para a zona da fronteira acompanhado até a capital por Libero Camilo, inspetor de armas e munições do municipio bem como de um sargento e de uma praça da Policia. Declarou a reportagem que logo no encerramento do inquerito dará conhecimento de graves incidentes ao Presidente Getulio Vargas. A camara de Xapecó telegrafou ao Presidente da Republica. A população pede providencias as autoridades federais contra nova afronta á soberania brasileira

APROVADAS MEDIDAS

WASHINGTON, 8 — O Conselho Social e Economico Interamericano aprovou uma resolução delineando medidas de cooperação técnica planejada pela Organização dos Estados Americanos para 1952.

Numa reunião do Conselho, realizada nesta capital, foram aprovados o relatório final sobre o assunto e uma resolução de nove pontos referentes ao programa em apreço. A maior parte dos debates referiu-se á questão da autorização para o estabelecimento de um fundo de reserva destinado a fazer frente a todas as despesas de liquidações de projetos cujos orçamentos não estejam incluidos em tais despesas.

Os pontos aprovados foram os seguintes:

1. Autorizar a Comissão Coordenadora de Assistencia Técnica a retirar do fundo de reserva, contra contribuições dadas á conta especial, ficando entendido que o referido fundo será restabelecido.

2. Autorizar a Comissão a usar, em 1952, todas as contribuições de estados afiliados e certos fundos que não hajam sido previamente distribuidos.

3. Autorizar a Comissão a fazer arranjos cooperativos com outras agencias nacionais ou internacionais com o fim de levar avante, em 1952, determinados projetos.

Anteriormente, haviam sido aprovados outros pontos, inclusive o que determina a dotação de 72.000 dólares para as despesas administrativas da Comissão.

Desvio na Caixa de Amortização.
O Diario da Noite descobre o fato gravissimo — Envolvidos funcionarios

RIO, 9 — O Diario da Noite noticia: "Nossa reportagem conseguiu um fato gravissimo que se passou na Caixa de Amortização na dependencia do Ministerio da Fazenda onde são inseneradas cedulas velhas que saiam da circulação.

Outra gravidade foi a de envolver varios funcionarios mas deixaremos por ora os nomes suspeitos sobre os quais depois nos pronunciaremos. As autoridades que dão curso ao inquerito para apurar na fraude todos os seus detalhes. A noticia que nos chegou foi que, só nos ultimos meses foram desviados nada menos de dois milhões de cruzeiros de cedulas velhas recolhidas.

Dinheiro esse que teria sido esbanjado em corridas de cavalos... e outras controversias. O dinheiro é levado para o cofre-forte não sendo devido a ação criminosa que resultou no seu desencatamento.. Investigando no terreno arido o "Diario da Noite" conseguiu saber que os maços de cedulas foram violados. Cada dia um funcionario retirava cedulas de determinada quantia, de um modo que não alterasse o volume. A soma era dividida entre funcionarios"



Com a terminação do Projeto do Vale Central, no Estado da California, vastas regiões de terras até há pouco improdutivas, serão transformadas em ferteis áreas agricolas e industriais, graças a irrigação.

Combinado os diferentes cursos dos rios Sacramento e São Joaquim, o projeto movimenta as aguas captadas na maior distância jamais tentada em projetos dessa natureza ou seja, cerca de 800 quilometros. (Foto USIS)

Manobras de guerra

WASHINGTON, 9 — Cerca de trinta mil soldados do exercito americano estão em manobras de guerra, numa região totalmente coberta de neve

Crise no P.S.D. Pernambucano
Convenção a 15 deste

RECIFE, 9 — Muito embora deputados e senadores o combatessem pelo adiamento, o governador Agamenom Magalhães se mostra disposto a promover no dia 15 a Convenção da Comissão Executiva Estadual do PSD. Esperam-se desentendimentos, caso o sr. Agamenon queira censurar os deputados pela sua atitude do crime de Apipucos. Ha quem diga que o governador se encontra fortalecido com a adesão já assegurada de varios elementos da UDN. Segundo outras fontes, o senador Etelvino Lins estaria disposto, a-fim de evitar o estacelamento do partido, até mesmo a renunciar à politica, antes que ceder ao sr. Agamenom Magalhães.

Agamenom Magalhães

Encontrou Resistencia

RIO, 9 — Voltou para a Argentina o embaixador Batista Luzardo, o qual não encontrou senão resistencia ao pretendido emprestimo que viria negociar para a Argentina, junto ao governo brasileiro.



Soldados combatentes da Força das Nações Unidas e prisioneiros trocados pela Coréia de Pumonjon onde estão sendo feitas as conversações de armistício na Coréia. (Foto USIS)

SEMPRE A SUA ARMA SECRETA



JORNAL DIÁRIO

MUTILADO

O QUE OCORRE NO MUNDO
NOTICIARIO DO USIS

A RISADA DE VISHINSKY CONSIDERADA ERRO CRASSO

PARIS —

AUTO-ACUSAÇÃO COMUNISTA NO CASO OATIS

PARIS, 9 — Pequena

Assembléia Geral

Nações Unidas

Comissão Política

Comissão declarara

Comissão que a atitude

Oatis contra

Oatis demonstrava claramente que

reportagem legitima de

notícias crime é crime.

A delegada brasileira

Bastian Pinto

Pinto declarou que Oatis

ria com o destino traçado

como jornalista, autor

Pinto. O representante

Tchecoslovaquia

Oatis no país

colaborado

ajudar

A representante brasileira

Pinto a tomar

Praga a tomar

volta em relação

julgamento de Oatis

O QUE OCORRE NO BRASIL
Noticiario da Radiopress

S. PAULO, 9 — Rebentou uma greve em Agua Branca, dos operarios da fabrica de Matarazzo. Os operarios querem aumento de salario.

DANTON MANTIDO

RIO, 9 — Encontra-se em plena convenção o PTB, tendo fracassado a tentativa de derrubar o sr. Danton Coelho, que contou com o apoio indireto do sr. Getulio Vargas. Mas também a situação de São Paulo não será modificada, contrariando assim os desejos do sr. Danton Coelho. A convenção está sob a presidencia efetiva, na pessoa do representante do Rio Grande do Norte, sr. José Nicodemus da Silveira Martins.

ADEMAR E A UDN

RIO, 9 — Prosseguem as lutas entre o sr. Ademar de Barros e a UDN, por intermedio do sr. Afonso Arinos. Temendo a impressão de que tanto Ademar como a UDN estão dispostos a fazer frente a qualquer tentativa de reforma constitucional e em particular de admissão da reeleição do presidente da República. O PTB é favoravel á formula de reeleição, argumentando com o exemplo da democracia norte-americana.

GILBERTO FREIRE

RECIFE, 9 — Pelo navio "Serpa Pinto" chegou hoje o sociologo pernambucano Gilberto Freire, que agora percorreu as colonias portuguesas, a convite do governo daquele país.

BISPO DE OLINDA

RECIFE

RECIFE, 9 — Está marcada para o proximo mês de março a posse do novo bispo de Olinda: Recife, d. Antonio Morais. As comissões de sacerdotes e leigos já estão constituidas.

ATO MANDADO DE SEGURANÇA

RIO, 9 — O Instituto dos Advogados iniciou os estudos sobre a nova lei do mandado de segurança, que foi condenada por mal feita. Deixa a autoridade desamparada e tambem não beneficia os impetrantes.

CARNE VERDE

FORTALEZA, 9 — O governo do Estado resolveu intervir no mercado de carne verde, ante a crescente alta do genero.

AUMENTO DO FUNCIONALISMO

RIO, 9 — Foi nomeada a comissão de tecnicos que vai opinar sobre o projeto de aumento do funcionalismo público federal.

Labim/UFRN

CENTRO DE IMPRENSA S. A.

Séde — Rua Dr. Barata, 216 — NATAL

Presidente — OLIMPIO PROCOPIO DE MOURA
Gerente — YOLANDO COCENTINO

A ORDEM

DIARIO VESPERTINO

(Circula desde 14-7-1935)

Diretor — OTTO GUERRA
Secretario — XAVIER PINHEIRO

TELEFONES

Direção 20-70 — Gerencia 13-49 — Redação 13-23 — Presidencia 19-86

ASSINATURAS

Ano .. .. Cr$ 150,00
Semestre 80,00
Trimestre 45,00

VENDA AVULSA

N. atrazado .. .. .. Cr$ 1,50
N. do dia .. .. ,100

PUBLICAÇÕES — TABELA NA GERENCIA

REPRESENTANTES

RIO — A. S. LARA, Senador Dantas, 40-1.º andar — Fone 22-5124
S. PAULO:—Raul Cassamayor, Rua Felipe de Oliveira, 21 8.º andar
Fone: 2-9813

Titoismo no Brasil

OTTO GUERRA

A serem verdadeiras as noticias que nos chegam do Rio e São Paulo, está lavrando uma cisão no seio dos comunistas em nossa terra.

Uma corrente é antes russa do que Brasileira. São os titeres cem por cento, com Luiz Carlos Prstes à frente. Eles têm a vocação do chicote e da dependencia. Querem que o Brasil seja, tão somente, uma colonia da Russia e Stalin o chefe supremo.

A outra corrente, que contraria com o prestigio de alguns ex-deputados, continuaria comunista, mas com um comunismo nacionalista, a exemplo do que instaurou Tito na Iogo-Slávia cada povo tem o seu direito de disposição.

Não estamos defendendo a sua posição, não aplaudimos nenhum dos dois. Se são comunistas, não é possivel acordo com os mesmos, pois comunismo significa odio á religião, afastamento dos principios básicos da dignidade e dos direitos legitimos da personalidade humana.

Apenas, queremos acentuar que esses homens dissidentes não estão de todo perdidos. Ainda vibra neles o patriotismo. Acham absurdo que se queira entregar o pais, de punhos algemados, a uma potencia estrangeira, como quer e trabalham Luiz Carlos Prestes e quantos o acompanham pelo Brasil afóra.

Ainda é cêdo para se prognosticar até onde chegará o movimento de revolta contra o Cominform. Mas se ele fôr deflagrado, corre muitos riscos de pôr em terra o prestigio desse falso cavaleiro da esperança, Luiz Carlos Prestes, de corpo e alma a serviço do csar de todas as Russias. A serviço de um imperialismo estrangeiro, ele que tanto prega contra o imperialismo.

Efemérides Estaduais

FEVEREIRO — 9

1935 — Prolongamento da avenida Rio Branco até o bairro da Ribeira, cortando a "Vila Barreto", ligando a rua Juvino Barreto e a rua do Norte.

FEVEREIRO — 10

1889 — Fundação da Guarda Negra, presidencia de Malaquias Maciel Pinheiro

1890 — Falece em Natal o dr. Luiz Carlos Lins Wanderlei, primeiro médico norte-riograndense.

1909 — Primeiro acidente de bonde em Natal, perdendo uma perna o menor Antonio Pereira Dias.

PROPRIEDADE — "IMUNA"

Vende-se esta ótima propriedade, por preço razoável, situada neste Estado, no municipio de Nisia Floresta, muito apropriada à criação, bem como à toda especie de agricultura.

Tem casa de morada, água potável em abundância, sendo as terras, em grande parte, de alagadiço; tem tambem várias fruteiras frutificando, como sejam laranjeiras, mangueiras, jaqueiras, coqueiros, etc. e mais uma boa mata, composta de madeiras de lei, e de várias outras apropriadas à construção de cercados.

GADO: No negócio entram 70 rezes, sendo 29 vacas e o restante gado miúdo, e ainda mais oito animais da raça cavalar.

O pretendente pode colher informações com o proprietário:

MIGUEL ALVES PESSOA
Rua 15 de Novembro, 71
S. José de Mipibú — RN

SOCIEDADE

O PENSAMENTO UNIVERSAL

Bem-aventurados aqueles pais cristãos, que ao ver chamados seus filhos ao Sacerdócio, não deixam de sentir-se favorecidos com uma insigne honra e crêem ter sua familia recebido do céu um penhor de particular predileção.

PIO XI, Papa

ORIENTANDO

E' prejudicial o hábito de intimidar as crianças para conseguir que se alimentem, adormeçam ou deixem de fazer alguma traquinada. Geralmente, essas pessôas obtêm o desejado, assim satisfazendo seu egoismo e comodidade; mas a criança, por sua vez, torna-se excitada e tomada de medo. Tal uso é, ainda a causa de várias doenças mentais que se traduzem pelo pavor de fazer alguma coisa.

Procure livrar seu filhinho de futuras doenças mentais, não consentindo de modo algum que lhe façam medo (SNES).

A RECEITA DO DIA

SALADA MISTA — Alface — 1 quilo de camarões - 6 cenouras — 1 punhado de vagens — 2 pepinos — 2 maçãs — Algumas uvas pretas e brancas.

Cozinhe os camarões, as cenouras e as vagens; corte esses dois legumes em pedaços pequenos, assim como as maçãs e os pepinos. Misture tudo. Forre cada pratinho com uma bonita folha de alface, deite em cada uma, uma porção de salada, cubra com mayonnaise e enfeite com metades de uvas pretas e brancas.

FARMACIAS DE PLANTÃO

Farmácia Santa Cruz — Rua Dr. Barata, 158 — Ribeira — Fone: 16-20.

Farmá Sertaneja — Rua Ulisses Caldas — Cidade Alta.

Farmácia Bom Jesus — Praça Gentil Ferreira — Alecrim.

PROGRAMA DA B.B.C. DE LONDRES PARA O BRASIL

DOMINGO, 10 de Fevereiro — 20,00 — Sumario das Noticias; 20,05 — Letras e Artes; 20,25 — Resumo dos programas da noite; 20,30 — Orquestra Filarmônica de Londres, regida por Sir Thomas Beecham; 21,00 — Noticiario; 21,15 — A ANGUSTIA OCIDENTAL — "A Desilusão Nacional e o Desengano Internacional", palestra de Salvador de Madariaga; 21,30 — Fim de transmissão.

FAZEM ANOS HOJE:

SENHORAS:

Alice Vieira de Melo, viuva do sr. Anisio Vieira de Melo.

— Cora Pinto Furtado, esposa do dr. Alvamar Furtado, advogado em nossos auditorios.

— Zaira Ramalho, esposa do sr. Julio Ramalho, industrial neste estado.

SENHORES:

Ohotre Soares, industrial e nosso dedicado cooperador em Ceará-Mirim.

— Manoel Coriolano de Medeiros, comerciante apodentado.

— Apolônio Pinheiro e Melo, funcionário estadual.

—Eider Reis, funcionário do Banco do Brasil nesta capital.

SENHORINHAS:

Nancy Pessoa de Carvalho aluna do colegio Imaculada Conceição e filha do Cap. Abdon Nunes de Carvalho falecido, residente em Natal.

— Izabel de Oliveira, filha do sr. Candido Francisco de Oliveira, residente em Areias.

CRIANÇAS:

Aniversaria hoje a menina Italo, filha do snr. Manoel Herodoto de Miranda, comerciante e proprietario em Taipu e de sua exma. esposa, d. Izabel Leite de Miranda.

Por tão grato motivo o aniversariante vem sendo cumprimentado não somente por seus amiguinhos como pelas pessoas que constituem o vasto circulo de relações de amisade de seus pais.

Rosa Maria, filha do Comendador Candido de Oliveira Filho, funcionário Publico Federal, nesta cidade.

AMANHA:

SENHORAS:

Maria Freire da Costa, esposa do sr Raimundo Freire

Vescia Xavier Fernandes, esposa do sr. Vicente Fernandes, chefe das conceituadas firmas Tertuliano F & Cia. e Fernandes & Cia Ltda.

SENHORES:

Dr. Confúcio Barbalho, residente em São Paulo.

— Dr. Laércio Barbalho advogado no Rio de Janeiro

CRIANÇAS:

Carlos Juniser, filho do sr Francisco Porto dos Santos comerciante nesta praça.

— Vanda do Amaral Varela, filha do sr. Virgilio Varela.

VISITAS:

Estiveram ontem na Redação deste Jornal, o Sr. João Antonio de Oliveira, residente em Fernando Serrote, Municipio de Caicara, Estado da Paraiba do Norte. O visitante que é elemento de projeção politica no municipio onde reside e rosa de estima e conceito social mantem demorada palestra com os que aqui trabalham. O sr. João Antonio de Oliveira que aqui se encontra em tratamento de saude particular deverá regressar a Caicara ainda hoje.

Satiro Adelino — Presentemente nesta capital tivemos a satisfação de receber ontem a visita do snr Satiro Adelino, proprietario em S. Paulo do Potengi.

Cooperador dos mais dedicados deste jornal o visitante teve oportunidade de demorar em palestra com os que aqui trabalham.

Arranje novos assinantes para A ORDEM. Do contrario, o sr. ou a sra. não são amigos da imprensa católica de nossa terra.

V domingo depois da Epifania

São Mateus, 13, 16-17

(São Mateus, 13, 16-17)

Naquele tempo disse Jesus ás turbas esta parábola: O reino dos céus é semelhante a um homem que semeou boa semente em seu campo. Enquanto, porém, os homens dormiam, veio o seu inimigo, semeou o joio entre o trigo, e retirou-se. Quando a erva cresceu e deu fruto, apareceu também o joio. E então os criadores do pai de familia foram ter com ele e lhe disseram: senhor proventura não semeaste boa semente em teu campo? Donde vem pois o joio? Respondeu-lhes ele: Algum homem inimigo fez isto. Perguntaram-lhe os servos: Quereis que vamos arrancá-o? Não, respondeu ele, para que não suceda que tirando o joio, arranqueis, juntamente com ele o trigo. Deixai crescer um e outro até a ceifa; e no tempo da ceifa direi aos ceifadores: colhei primeiro o joio e atai-o em feixes para o queimar: o trigo, porém, recolhei-o em meu celeiro. — Credo.

A PALAVRA DE DEUS

COMENTARIO

As várias horas em que o pai de familia convida os operários para trabalharem na sua vinha, representam as diferentes épocas da nossa existencia, isto é, a infância, a mocidade e a velhice. Em tempo algum estamos dispensados de trabalhar na santificação das nossas almas. Embora tenhamos chegado ao termo da nossa peregrinação terrestre, nem por isso devemos perder a confiança ou desesperar. Lembremo-nos de que os operários da undécima hora receberam o mesmo salário que os que trabalharam todo o dia. Jesus conclui o presente evangelho com as seguintes palavras: "Os últimos serão os primeiros e os primeiros, os últimos", palavras estas bem consoladoras para as pessoas que têm uma vida pecaminosa a reparar. Trabalhamos enquanto é tempo e não esperemos os últimos anos da nossa vida para fazer penitência dum passado cheio de crimes e pecados. Em breve virá a noite em que o Pai de familia dirá ao administrador: "Pagai-lhes o que for justo". Essa noite será a hora da nossa morte, em que a nossa alma comparecerá na presença de Jesus, a fim de receber o justo salário das obras praticadas durante a vida.

Congresso Eucaristico internacional

MADRID, 24 De 27 de maio a 1. de junho deste ano será celebrado o 35º. Congresso Eucaristico Internacional, na cidade de Barcelona.

O tema central será "A EUCARISTIA E A PAZ" assim subdividido:

I — A PAZ CRISTA

1º A Paz de Cristo desenhada, anunciada e preparada no Antigo Testamento.

2º A Paz de Cristo revelada, oferecida e realizada no Evangelho.

3º A Paz de Cristo experimentada, praticada e propagada na historia da Igreja.

II. — A EUCARISTIA E A PAZ

ASPECTOS GERAIS

1º A Eucaristia e a Paz entre os homens e Deus.

2º A Eucaristia e a Paz dos homens entre si.

APLICAÇÕES CONCRETAS

1º A EUCARISTIA E A PAZ INDIVIDUAL

a) Nexo teologico-sacrificial-logico dos elementos constitutivos, das condições e atuação da paz individual. A Eucaristia meio sobrenatural de aquisição e aperfeiçoamento da paz no homem.

A IMPRENSA CATOLICA NAO PODE VIVER SEM O APOIO REAL DOS CATOLICOS E SEM IMPRENSA, OS CATOLICOS NAO PODEM TER VOZ ATIVA E SR. NO MENOS ASSINA "A ORDEM"?

Educandario Nossa Senhora do Carmo — Nova-Cruz — R. G. Norte.

AVISOS PARA 1952.

1º. — Abertura das aulas:

Curso primario e Admissão: 5 de Fevereiro.

2º. — Matricula: a partir do dia 15 de Janeiro.

O Educandario manterá os seguintes regimes: internato — semi-internato e externato.

Para melhores informações dirija-se à Diretoria.

Madre Maria Angela — Diretora

ESCOLA DOMESTICA DE NATAL

Praça Augusto Severo, 281 — Ribeira

Aviso para 1952

MATRICULA: a partir do dia 20 de fevereiro de 8 ás 11 e 13 ás 16

EXAMES DE 2a. Epoca: a partir do dia 3 de março

EXAMES DE ADMISSÃO: na 1ª. dezena de março

Quaisquer outras informações podem prestadas na Av. Deodoro, 642 — Fone 1847 ou Av. Rio Branco, 471 — Fone 1855

CASOS & COISAS

"ESTACA ZERO"

Esta foi a conclusão a que chegou o dr. Joaquim Luz, ilustre clinico nesta capital, com relação aos problemas de Saúde Pública, neste Estado.

De regresso de sua recente viagem ao sul do pais, aquele médico conterraneo concedeu interessante entrevista ao órgão "associado" de Natal, focalizando, então, os aspéctos mais importantes desse momentoso assunto. Não queremos, aqui, em nossa despretenciosa coluna, tecer comentários sôbre as impressões gerais do entrevistado, que falou com a autoridade de Diretor do Centro de Saúde da capital.

Por informações e também por visitas in-loco, sabemos que as nossas cidades são abandonadas quase totalmente no tocante á assistencia medico-social. Apesar dos esforços das autoridades competentes, o nosso Estado não dispõe de meios suficientes para a manutenção dos serviços de Saúde pública. Mas isto não poderia levar á situação em que nos encontramos, com relação a outros Estados.

Mas se no interior a coisa é lamentável, podemos nos vangloriar de nossa capital. (Natal)

Temos [illegible] afirmar deles [illegible]

O dr. Joaquim Luz [illegible] sem se aperceber do cargo que ocupa diretor do Centro de Saúde da capital, criticou o estado de higienização da metropole potiguar, culpando a Prefeitura [illegible] serviços de limpeza dos mercados, dos logradouros e das ruas, [illegible] que [illegible] formos [illegible] e o serviço da Prefeitura está [illegible] apagado [illegible] sendo o lixo colhido [illegible] em [illegible] forma disse o Diario [illegible] entrevista foi [illegible] mando que Natal [illegible] guilhar de sua exportação [illegible] moscas para o interior. Estado, através das [illegible] ções ferroviarias [illegible] veiculos que [illegible] sam.

[illegible] vez com [illegible] os outros [illegible] independente [illegible]

DIA LITURGICO

HOJE:

Sao Cirilo de Alexandria.

Missa in medio, orações próprias, 2a. oração de S. Apolonia. Prefácio comum.

AMANHA:

Domingo da septuagésima. Missa própria, 2a. oração de Santa Escolástica

Prefácio da Santissima Trindade.

LEIA A ORDEM e verifique se você não está lucrando claramente alguma coisa para o bem do seu espirito.

O Riso do Diabo...

Monsenhor Mello Rabelo

[illegible] Os escritores [illegible] os cavalos da [illegible] mandando [illegible] no [illegible] dia 19.

A [illegible] Avelino Veloso [illegible] Dr. "Dentro de vinte [illegible] Deus estará em [illegible] dade à Igreja de Adon, [illegible]

Por 1778, vinte anos de [illegible] Voltaire escrevia [illegible]

[illegible] A Razão [illegible] 1949 [illegible] 1951 [illegible] cidade em [illegible] [illegible] [illegible]

Labim/UFRN

Inicio amanhã do Torneio Quadrangular Inter-Municipal

Currais Novos x Ceará Mirim Mossoró x Nova Cruz--Os jogos da primeira rodada

Será iniciado, amanhã, no Estadio Juvenal Lamartine o Torneio Quadrangular Inter-municipal, promovido pela Associação Norte Riograndense de Imprensa contando com a participação de representações de Mossoró, Currais Novos, Nova Cruz e Ceará Mirim.

Até poucos dias atras, a seleção curraisnovense estava ameaçada de não participar do Torneio, porem, com os entendimentos havidos entre o Sr. Djalma Maranhão e o Des. Tomaz Salustino, ficou assegurada a presença dos Campeões do Seridó, graças a boa vontade e colaboração do Des. Salustino.

Deste modo teremos amanhã, uma interessante tarde esportiva, quando medirão forças, autenticos campeões do interior.

Para a rodada inaugural, defrontam-se-ão as equipes de Currais Novos contra Ceará Mirim e Mossoró contra Nova Cruz.

CORRIDA DE S. SILVESTRE

Prova	Ano	N. de Concorrentes	Distancia	Vencedor	Clube	Tempo
I	1925	60	6.200	Alfredo Gomes	Clube Esperia	23'19"4/5
II	1926	340	6.200	Jorge Mancebo	C.R. Tieté	22'35"3/5
III	1927	423	6.200	Heitor Blasi	Clube Esperia	23'
IV	1928	689	8.800	Salim Maluf	A.A. Palmeiras	29'11"2/5
V	1929	890	8.800	Heitor Blasi	Palestra Italia	28'39"2/5
VI	1930	1169	8.800	Murilo de Araujo	Voluntarios da Patria F.C.	25'35"2/5
VII	1931	1360	8.800	José Agnelo	C.A. Paulistano	26'05"3/5
VIII	1932	1228	8.800	Nestor Gomes	C.A. Paulistano	25'23"1/5
IX	1933	3312	7.600	Nestor Gomes	C.A. Paulistano	23'50"3/5
X	1934	3232	7.600	Alfredo Carletti	C.A. Franco Brasileiro	24'10"1/5
XI	1935	3482	7.600	Nestor Gomes	C.A. Paulistano	23'51"2/5
XII	1936	4636	7.600	Mario de Oliveira	A.A. Guarulhense	23'26"2/5
XIII	1937	2500	7.600	Mario de Oliveira	A.A. Guarulhense	23'50"
XIV	1938	3013	7.600	Armando Martins	A.A. Guarani	23'38"4
XV	1939	1520	7.200	Luis Del Grecco	A.A. Ramenzoni	24'50"4/5
XVI	1940	1359	7.000	Antonio Alves	A.A. Guarani	22'14"
XVII	1941	1300	7.000	José T. dos Santos	Estado de Minas Gerais	22'12"
XVIII	1942	1133	5.500	Joaquim G. da Silva	Força Policial	17'02"3/5
XIX	1943	1097	5.500	Joaquim G. da Silva	Força Policial	17'31"
XX	1944	1202	5.500	Joaquim G. da Silva	Força Policial	17'40"2
XXI	1945	1118	7.000	Sebastião A. Monteiro	Força Policial	21'54"
XXII	1946	1499	7.000	Sebastião A. Monteiro	S. Paulo F.C.	21'57"
XXIII	1947	1790	7.000	Oscar Moreira	Uruguai	21'45"
XXIV	1948	1523	7.000	Raul Inostroza	Chile	22'06"1/5
XXV	1949	2046	7.300	Viljo Heino	Finlandia	22'45"5
XXVI	1950	2000	7.200	Lucien Theys	Belgica	22'37"8/10
XXVII	1951	2000	7.200	Erik Krucziky	Alemanha	22'26"5/10

A Corrida de S. Silvestre é realizada em São Paulo, a 31 de Dezembro de todos os anos, organizada pela Gazeta Esportiva, o mais completo jornal esportivo do Brasil.

Vencido o Banfield

MEXICO, 8 — Jogando ontem, aqui, o Banfield, vice campeão argentino foi vencido pela seleção mexicana por 2x0.

Derrotada a seleção paranaense

CURITIBA, 8 — No jogo de ontem a seleção paranaense, perdeu para o Estudiantes de La Plata, por 1x0, tento de Giosa.

11ª vitoria do Flamengo na Europa

Os rubro-negros derrotaram o Atletico de Lisboa por 83 x 29

RIO, 8 — Ontem o Flamengo derrotou o Atletico de Lisboa pela contagem de 83x29. Esta é a 11a. vitoria dos campeões invictos de basket carioca, em quadras europeias. O fivo do Flamengo assinalou 535 pontos nessas pelejas.

Torneio Rio-S. Paulo

4o. rodada --- Hoje

— RIO —
Fluminense x Botafogo
— S. PAULO —
Santos x Flamengo

5a. RODADA — AMANHA
— RIO —
Bangú x S. Paulo
Palmeiras x Portuguesa

O Botafogo ainda não desistiu...

RIO, 8 — Dentro de 5 dias, o Botafogo vai recorrer ao CND contra as decisões sobre o caso do jogo com o Madureira.

JABAQUARA X XV de Novembro

Amanhã em Santos

SANTOS 8 — Domingo proximo Jabaquara e XV de Novembro, de Jaú, realizarão a segunda peleja da serie melhor de três. Caso haja empate estará cenção á 1a. Divisão de garantido ao XV, a sua as-Profissionais, este ano.

NOTICIAS DA EUROPA

(Padre Carlos Borromeau Ebner C. PP. S.)

13 de Outubro em Fatima. "Fomos otimamente recebidos em Fatima. Os portuguêses estimam muito os que deregrinam do Brasil para Fatima. Portugal faz uma impressão otima, tanto na vista economica como na vista politica e cultural. Fatima foi erreada por uma cidade provisoria para os peregrinos, a construção foi feita por conta dos militares. Durante toda a noite de doze a treze havia muitas Missas, assistidas por milhares de pessoas de toda a Europa. Comunhões muitissimas. A Missa Pontifical as dez horas foi celebrada na frente da Basilica em presença de um milhão de fiéis. O entusiasmo cristão não conhece mais limites. Fatima de 1951 [illegible] de muitas [illegible] para todo o mundo.

As casas de America na Alemanha. Ha muitas instituições culturais dos U.S.A na Alemanha atual, mas as casas da America tem uma grande influencia, especialmente sobre a juventude academica. Visitei as casas de America de Hamburgo e de Frankfurt, instaladas nos bairros residenciais Melchior, Mc Cloy, e alto Comissario da Alemanha [illegible] de estava destruida, mas hoje se revela vida reconstrutiva em todos os setores da antiga cidade comercial. O Roemer, antigo palacio municipal está perto a ser concluido, a casa de nascimento de Goethe do heroi da vida intelectual germanica já está reconstruida e goza de alta frequencia de visitas por alemães e estrangeiros. A Igreja de São Paulo já está reformada. O palacio dos Rothschild perto do consulado brasileiro está ainda em chamas. A Catedral "Dom" está reconstruida.

A Igreja de S. Leonardo [illegible] muito danificada e já está reconstruida, talvez hoje a obra mais historica de Frankoforte. A Igreja [illegible] Nossa Senhora dos Frades Capuchinho, foi reconstruida [illegible] de muitas [illegible] para todo o mundo.

As igrejas protestantes de São Nicolai e de Santa Catarina já foram reconstruida. Em todos os setores da vida publica se revela atividade, tanto no comercio como na expressão cultural. Frankoforte perdeu muito dos seus monumentos historicos, mas ainda muito pode ser reconstruido. As grandes casas comerciais são obras mais modernas neste setor em todo o mundo.

Dormimos no Rio Reno Centro de Bayer com mais de dois mil de operarios, a destruição bélica desapareceu deste centro de industria quimica. Fabrica-se hoje sintoticamente a seda. O Supremo de Cupreon e [illegible] Bayer Perlon, o qual mais [illegible] grande resistencia contra a destruição e [illegible] mundial.

Khe Frankfurt. Visitamos a casa de formação dos Padres do Divino Espirito Santo, que trabalham tão [illegible] na Alemanha atual. Ha muitas vocações. Visitei a casa de formação no Brasil no Pará [illegible] Belem.

Na Diocese de Limburgo, [illegible] Alto Jurua e de Tefé e na Diocese de Niteroi. Grandiosa é a obra da antiga Igreja, construida pelos Conegos Premonstratenses em 1138, e reconstruida pelos Padres do Espirito Santo em 1895. Ha muitos jovens que querem trabalhar um dia na Terra da Santa Cruz.

Muenster na Westfalia — A terra da Westfalia deu muitos Sacerdotes Missionarios para o Brasil, especialmente para os Frades Franciscanos. Muenster em grande parte está ainda em chamas, assim a Catedral, a Igreja, de São Lamberto, de São Ludevero e a Igreja dos Dominicanos. Tambem o Palacio de Doste Huelshoff e, a casa municipal, tão historica estão em chamas. No palacio municipal foi assinado o tratado de paz da Westfalia aos 24-X-1648. A [illegible] desta destruição notase [illegible] de reconstrução. As igrejas protestantes de São Nicolai e de Santa Catarina já foram reconstruida. Em todos os setores da vida publica se revela atividade, tanto no comercio como na expressão cultural. Frankoforte perdeu muito dos seus monumentos historicos, mas ainda muito pode ser reconstruido. As grandes casas comerciais são obras mais modernas neste setor em todo o mundo.

Dormimos no Rio Reno Centro de Bayer com mais de dois mil de operarios, a destruição bélica desapareceu deste centro de industria quimica. Fabrica-se hoje sintoticamente a seda. O Supremo de Cupreon e [illegible] Bayer Perlon, o qual mais [illegible] grande resistencia contra a destruição e [illegible] mundial.

Khe Frankfurt. Visitamos a casa de formação dos Padres do Divino Espirito Santo, que trabalham tão [illegible] na Alemanha atual. Ha muitas vocações. Visitei a casa de formação no Brasil no Pará [illegible] Belem.

Na Diocese de Limburgo, [illegible] Alto Jurua e de Tefé e na Diocese de Niteroi. Grandiosa é a obra da antiga Igreja, construida pelos Conegos Premonstratenses em 1138, e reconstruida pelos Padres do Espirito Santo em 1895. Ha muitos jovens que querem trabalhar um dia na Terra da Santa Cruz.

Muenster na Westfalia — A terra da Westfalia deu muitos Sacerdotes Missionarios para o Brasil, especialmente para os Frades Franciscanos. Muenster em grande parte está ainda em chamas, assim a Catedral, a Igreja, de São Lamberto, de São Ludevero e a Igreja dos Dominicanos. Tambem o Palacio de Doste Huelshoff e, a casa municipal, tão historica estão em chamas. No palacio municipal foi assinado o tratado de paz da Westfalia aos 24-X-1648. A [illegible] desta destruição notase [illegible] de reconstrução. As igrejas protestantes de São Nicolai e de Santa Catarina já foram reconstruida. Em todos os setores da vida publica se revela atividade, tanto no comercio como na expressão cultural. Frankoforte perdeu muito dos seus monumentos historicos, mas ainda muito pode ser reconstruido. As grandes casas comerciais são obras mais modernas neste setor em todo o mundo.

Dormimos no Rio Reno Centro de Bayer com mais de dois mil de operarios, a destruição bélica desapareceu deste centro de industria quimica. Fabrica-se hoje sintoticamente a seda. O Supremo de Cupreon e [illegible] Bayer Perlon, o qual mais [illegible] grande resistencia contra a destruição e [illegible] mundial.

Khe Frankfurt. Visitamos a casa de formação dos Padres do Divino Espirito Santo, que trabalham tão [illegible] na Alemanha atual. Ha muitas vocações. Visitei a casa de formação no Brasil no Pará [illegible] Belem.

Na Diocese de Limburgo, [illegible] Alto Jurua e de Tefé e na Diocese de Niteroi. Grandiosa é a obra da antiga Igreja, construida pelos Conegos Premonstratenses em 1138, e reconstruida pelos Padres do Espirito Santo em 1895. Ha muitos jovens que querem trabalhar um dia na Terra da Santa Cruz.

Muenster na Westfalia — A terra da Westfalia deu muitos Sacerdotes Missionarios para o Brasil, especialmente para os Frades Franciscanos. Muenster em grande parte está ainda em chamas, assim a Catedral, a Igreja, de São Lamberto, de São Ludevero e a Igreja dos Dominicanos. Tambem o Palacio de Doste Huelshoff e, a casa municipal, tão historica estão em chamas. No palacio municipal foi assinado o tratado de paz da Westfalia aos 24-X-1648. A [illegible] desta destruição notase [illegible] de reconstrução. As igrejas protestantes de São Nicolai e de Santa Catarina já foram reconstruida. Em todos os setores da vida publica se revela atividade, tanto no comercio como na expressão cultural. Frankoforte perdeu muito dos seus monumentos historicos, mas ainda muito pode ser reconstruido. As grandes casas comerciais são obras mais modernas neste setor em todo o mundo.

Dormimos no Rio Reno Centro de Bayer com mais de dois mil de operarios, a destruição bélica desapareceu deste centro de industria quimica. Fabrica-se hoje sintoticamente a seda. O Supremo de Cupreon e [illegible] Bayer Perlon, o qual mais [illegible] grande resistencia contra a destruição e [illegible] mundial.

Khe Frankfurt. Visitamos a casa de formação dos Padres do Divino Espirito Santo, que trabalham tão [illegible] na Alemanha atual. Ha muitas vocações. Visitei a casa de formação no Brasil no Pará [illegible] Belem.

Na Diocese de Limburgo, [illegible] Alto Jurua e de Tefé e na Diocese de Niteroi. Grandiosa é a obra da antiga Igreja, construida pelos Conegos Premonstratenses em 1138, e reconstruida pelos Padres do Espirito Santo em 1895. Ha muitos jovens que querem trabalhar um dia na Terra da Santa Cruz.

Muenster na Westfalia — A terra da Westfalia deu muitos Sacerdotes Missionarios para o Brasil, especialmente para os Frades Franciscanos. Muenster em grande parte está ainda em chamas, assim a Catedral, a Igreja, de São Lamberto, de São Ludevero e a Igreja dos Dominicanos. Tambem o Palacio de Doste Huelshoff e, a casa municipal, tão historica estão em chamas. No palacio municipal foi assinado o tratado de paz da Westfalia aos 24-X-1648. A [illegible] desta destruição notase [illegible] de reconstrução.

O Espiritismo destruido

pela Biblia e pela logica da razão

Inspirado pelo atual congresso espirita que está se realizando nesta cidade, desejei trazer ao conhecimento dos amigos espirituais, religiosos interessados no assunto, o meu pensamento a respeito de alguns pontos, sem qualquer preocupação de polêmica e com o unico intuito de colaborar desinteressadamente para o esclarecimento da verdade, sem duvidar da sinceridade alheia.

E' um trabalho resumido, que clerece apenas picos especiais para analise e meditação, certo de que só haverá proveito para aqueles que forem desprovidos de fanatismo religioso ou de espirito sectário, intolerante e cégo em todos os seus aspectos.

Primeiramente, vejamos qual a FUNÇÃO especial do Espiritismo: E' INVOCAR OS MORTOS, pretendendo consulta-los, receber suas instruções, os seus conselhos, as suas luzes, a sua proteção e tambem sentir a sua influencia para as necessidades da vida.

Ora, ADMITINDO POR ABSURDO que isto seja possivel, que se possa fazê-lo, e que não creio por muitas razões, abramos a Biblia, a unica revelação escrita de Deus na terra [illegible], este que é aliás o base de todas as religiões [illegible] do mundo, INCLUSIVE DO ESPIRITISMO, e [illegible] nela encontrar, entre [illegible] as seguintes palavras.

"Entre vós se não ache quem faça passar pelo fogo o seu filho, ou a sua filha, nem adivinhador, nem [illegible] nem agoureiro, nem encantador de encantamentos, nem quem consulte um espirito adivinhante, nem magico. NEM QUEM CONSULTE OS MORTOS, pois todo aquele QUE FAZ tal coisa é abominação ao Senhor e por estas abominações O SENHOR TEU DEUS os lança fora diante de ti." (Livro Deuteronomio, Cap. 18 - V. 9 - 12).

Destas palavras vemos [illegible] forma de Deus, como lei que estabeleceu PARA OS VIVOS, cuja lei que é: NÃO INVOCAR OS MORTOS, para nada indagar deles, para não consulta-los, seja para que fim for, notando-se ainda a declaração de que quem tal cousa faz é ABOMINAÇÃO AO SENHOR e será infalivelmente castigado, posto fóra da sua presença, portanto fora da comunhão com Ele. Quem, pois, assim estiver fazendo ou procedendo, está em desobediencia e, se continúa, é rebelde, é indisciplinado e torna-se portanto réu do juizo Divino.

Em segundo lugar, e basta por hoje, apresenta o Espiritismo COMO DOUTRINA FUNDAMENTAL do seu crédo o fenomeno da REINCARNAÇÃO, onde se declara ser o UNICO meio do aperfeiçoamento humano e o UNICO caminho que levará TODOS os homens aos Céus. Afirmam assim que a creatura humana SOFRE HOJE por causa do mal que praticou NA VIDA ANTERIOR, quando ela era pior e que esse é o catsigo que recebe e que, dessa forma, reincarnando sucessivamente, melhora o seu estado espiritual e moral, isto até chegar a atingir a perfeição.

Essa doutrina fundamental do Espiritismo é apenas uma HIPOTESE, unicamente saida do pensamento puramente humano, sem qualquer referencia nos Evangelhos de N. S. Jesus Cristo e quiçá de toda a Biblia.

Mesmo hipotese humana como ela é, consideremo-la agora com a razão e vejamos o absurdo que ela encerra, sem lógica e sem bom senso.

Se o homem ou qualquer creatura humana, por reincarnações sucessivas, viésse de fato a melhorar o seu ESTADO MORAL E ESPIRITUAL, é claro e indiscutivel que, sendo hoje passados já 1951 anos de era Cristã, sem contar com os milenios anteriores, estariamos contemplando um mundo melhor, o caracter cada vez mais puro, maior respeito ás familias e aos direitos alheios, mais disciplina, mais ordem em todas as cousas, mais criterio, menos vicios, menos prostituição, menos crimes, menos negocios inexcrupulosos, menos imoralidades em tudo e mais amor entre os povos etc.

O que vemos porém? Vemos exatamente o contrario, mais gente errada no mundo, a degenerescencia cada vez maior, a corrupção aumentando e tudo em proporção alarmante! Será pois com a reincarnação hipotetica que se conseguirá a perfeição do genero humano? Estará tal doutrina cumprindo sucessivamente o aperfeiçoamento dos homens? Não, não é possivel, é ilogica, é negação absoluta na sua pratica através dos tempos, é impraticavel á vista de todos, desmoralizada nhum fundamento acei... na sua base e sem nenhum fundamento aceitavel.

Amigos espiritas, para finalisar, rogo que leais o que escreveu o Apostolo São Paulo na sua carta aos Herbreus, no Cap. 9 — V. 27, que transcrevo e que merece a vossa atenção, pois vos dar verdadeira luz ao vosso sincero entendimento:

"E, COMO AOS HOMENS ESTA' ORDENADO "MORREREM UMA VEZ" vindo depois DISSO O JUIZO..."

Onde está assim a reincarnação?

Que Deus vos ilumine.

A ORDEM

Preco - Cr$ 1,00

HOJE — No REX — HOJE

Matinée ás 15.30 e Soirée ás 20 horas

Um anjo decandura amadurecido pelas agruras da guerra, lutando destemoradamente contra o destino impiedoso!

PIER ANGELY e JOHN ERICSON em

Teresita

HOJE — S. LUIS — HOJE

Matinée ás 15.30 — Soirée ás 20 horas

Intenso drama de intriga, mistério e suspense, narrando uma história de amor e abnegação!!!

GENE TIERNEY E DANA ANDREWS em

Passos da Noite

Um emocionante drama cheio de suspense e um entretenimento explosivo de primeira classe!

São Pedro — Hoje

Matinée ás 15.30 — Soirée ás 20 horas

GEORGE MONTGOMERY, RUTH ROMAN e ROD CAMERON em

A Filha da Foragida

Uma super produção da FOX!

DR. PEDRO COELHO

DOENÇAS NERVOSAS E MENTAIS

— ELETROCONVULSOTERAPIA —

Ex-Interno dos Hospitais de Alienados (Tamarineira) e Correia Picanço do Recife

CONSULTAS

Das 15 às 17 horas

CONSULTORIO

Av. Rio Branso, 564-1.º andar

EDIFICIO MAGALY

RESIDENCIA

Rua Seridó, 454 — Fone 23-98

RAIMUNDO DE FREITAS BARROS

ADVOGADO

Rua Primeiro de Março, 702

NATAL — Rio G. do Norte

NERVOSO

CABEÇA FRACA — INSONIA — NERVOS

VANADIOL



As dores de cabeça, palpitações, falta de memória e delhar, têm quasi sempre, origem no sistema nervoso — abalado — sintomos, que envenenam a vida, tiram a coragem e a alegria e até impedem de trabalhar.

E' necessário fortalecer os nervos. Tome "VANADIOL". E' conhecido pelos médicos como excelente tônico fosfatado para os nervos

POMADA MINANCORA

NUNCA EXISTIU IGUAL

PARA FERIDAS, ECZEMAS, INFLAMAÇÕES, COCEIRAS, FRIEIRAS, ESPINHAS, ETC.

MUTIRADO

Adquira um...

Breve Exposição

Farmore

O JEEP AMERICANO QUE MAIS LHE CONVEM

15 A 20 KMS C/1 LITRO DE GASOLINA

DURAÇÃO

ESTOQUE DE PEÇAS

JA RODANDO NO ESTADO

Labim/UFRN

Despedida de Pastor
Mensagem de Adeus Emocionante

No dia de sua posse na Diocese de S. Luiz, a 3 do corrente, D. José de Medeiros Delgado enviou aos seus diocesanos de Epis-copado da Provincia, ao povo do Estado e, particularmente, aos seus diocesanos a seguinte mensagem:

Não é com menor amôr que nos despedimos hoje de nossa primeira Diocese, comparando-o ao amor com que nos despedimos antes de a vir dirigir da nossa antiga Paroquia, Campina Grande. Evocando aquela que nos parece distante, por trás de uma década, enche-se nos olhos o vermelho de um mundo de saudade, enche-se nos até a transbordamento, o coração de dôres e amores amor. Nosso unico pezar ao deixar-vos, gente seridoense, é simplesmente não ter podido realizar o que sonhamos para a felicidade maior dos vossos filhos. Vimo-los em todas as horas como filhos que Deus fez tambem nossos. Esta era a força que nos impelia a sacrificios que não teriamos de outro modo feito. Não fosse tal amor, e não existiria o que realizámos convosco, nem muito menos o que sonhamos realizar. Certo é portanto, que o homem vale quanto ama e que infeliz é a vida sem amor. Mais uma lição. Uma convicção a mais. Desgraçados dos que odeiam. Destroem-se, a si proprios, matam-se, suicidam-se.

Obvio está que, num largo gesto de perdão, que é defesa de nossa propria alma e estimulo tambem, estendemos as nossas despedidas até aos que gratuitamente nos ofenderam. De ninguém levamos magua. Quando não tivessemos outros principios em que nos basear para isto, fa-lo-iamos por higiene moral.

Permiti que as despedidas que vos dirigimos, amados seridoenses, sejam estensivas às autoridades judiciarias, civis, legislativas e militares do Estado. Confessamos aqui ao mesmo tempo a nossa gratidão para quantos nos ajudaram desinteressada e generosamente durante os dez anos do nosso pastoreio. Por toda parte divisamos de quanto espirito de cooperação são dotados os riograndenses para com as obras sociais da Igreja. De par com as despedidas, vão aqui os nossos agradecimentos também á Legião Brasileira de Assistencia e aos governos do Estado. A ambos devemos nos ter antecipado na solução de problemas da mendicancia infantil. Devemos-lhes muito de quanto nos foi possivel empreender no terreno assistencial em região tão pobre qual a da Diocese de Caicó.

Estes agradecimentos são igualmente devidos aos que ocuparam nos dois ultimos periodos os elevados postos nas duas casas do Legislativo federal e no Legislativo estadual. Todos sabem quanto nos valeram as subvenções e os auxilios por eles conseguidos espontaneamente em favor das nossas obras.

Não cabe aqui mencionar nomes. Quantos desejariamos declinar com estranha afeição? Não cessaremos de os repetir diante de Deus pedindo-lhes abençoe tambem sem cessar.

Ao povo humilde das carnaubais, aos pobres, aos ignorantes, aos enfermos, a quantos não fizemos chegar nossa maior e mais frequente afeição, deixamos uma sincera benção de despedida.

Ao clero diocesano e aos padres lazaristas que dirigem o Seminário, bem como aos exmos. senhores bispos de Natal e Mossoró, com os respectivos cleros, fazemos chegar tambem estas despedidas. Ao sr. arcebispo da Paraiba e aos outros srs. bispos sufraganeos da Arquidiocese, isto é, de Campina Grande e Cajazeiras, identicos sentimentos, penhorado pela cooperação e estimulo que nos deram durante dois lustros. Diante de nós desfilam igualmente neste momento os irmãos no sacerdocio das três dioceses paraibanas.

Um adeus muito agradecido ás Religiosas que se dedicam entre nos, com inteligencia e amor, á educação e á assistencia.

De todos esperamos a caridade da oração, afim de assumir com as bençãos celestes o novo posto de muito maior sacrificio que nos espera.

Deixamo-vos, sem vos dar as costas, porque vos conduzimos no coração. Seja Deus testemunha de uma tal disposição e ajude-nos a ser fiéis e perseverantes no ardente propósito de os trazer conosco para sempre.

S. LUIS, 3 de fevereiro de 1952.

José, Arcebispo de S. Luis.

Como Caicó se despediu de D. José

José Guará

Não estavamos mais em Caicó. Contou-nos uma pessoa que viu. Foi a 16 de dezembro. D. José determinara que naquele dia se encerrariam as atividades da Ação Católica para o ano de 1951. Mas, o povo não se conformou só com isso e quis homenageá-lo tambem. A idéia encontrou geral apoio. Seriam as despedidas oficiais. Além disso, os caicoenses teriam, mais uma vez, a oportunidade de manifestar de público a gratidão e o apreço merecidos ao pastor dedicado que nesses dez anos, como bispo de Caicó, realisou trabalhos notaveis de assistencia social, recuperação moral e soerguimento espiritual em todos os recantos da diocese, graças ao espirito de luta, à incansavel capacidade de trabalho e ao zeloso carinho na cura das almas, qualidades essas inerentes à personalidade do grande bispo.

Traçam-se os programas da festa. Juramento do primeiro núcleo dos homens de Ação Católica. Missa solene celebrada por D. José na Catedral de Santana de Caicó. Café na sede da Ação Católica. Sessão magna, á noite, na Catedral. Tudo cumprido fielmente. Grande comparecimento.

O café teve caráter festivo. Manhã de sol como sempre. Ambiente jovial. Mixto de alegria e saudade. As associações diocesanas fizeram-se representar. Uma fotografia demoreentou a reunião para a posteridade.

Na sessão solene houve discursos. D. José Delgado, colhido de surpresa na sua simplicidade tantas vezes reconhecida, cedeu ás exigencias de seus amigos. Presidida por S. Excia. a sessão foi iniciada com o Veni Creator. Relatórios das associações de Ação Católica são lidos e aprovados. Com a palavra o Padre João Agrepino Dantas falou em nome do clero. Virtuoso, inteligente e culto, o discurso do Pe. Agrepino foi um hino á obra de D. José no Seridó. Jarbas Diniz falou pela Ação Cattólica. D. Júlia Medeiros pelas associações femininas e Agostinho Brito interpretando o pensamento do povo de Caicó para oferecer, em nome dos diocesanos, custosa lembrança ao seu 1o. bispo.

Agradece D. Delgado. E' mais uma lição. Oportunos ensinamentos. São palavras de sentimento, de fé, de estimulo, de esperança. Ouvidos atentos escutam a sua voz conselheira e amiga, enquanto olhos umedecidos e tristes quasi não delineam os seus gestos paternais. E' a despedida.

Varzea do Açú

Após uma reunião cheia de atropélos, indo ter as mãos do tarefeiro só agora tomo conhecimento da publicação de "Varzea do Açú", do sr. M. Rodrigues de Mélo.

Ignorando quanto o autor dessa involuntária demonora e dos quais o meu nome por haver entrado em contacto com um dos mais sérios e honestos trabalhos, em se tratando de geografia humana e de ecologia de uma vasta região nordestina.

Depois de José Americo de Almeida, de Gilberto Freyre e José Lins do Rêgo, muito poucos estudiosos do assunto têm tratado com tão forte agudeza, profundidade e senso critico, dos homens, das tradições e da paisagem do nordeste brasileiro, como este jovem ensaista norte riograndense.

Lê-se 'Varzea do Açú' com a sensibilidade aguçada, sentindo a distensão dos nervos deante das alegrias e dos sofrimentos de um povo de vontade de ferro. Começa o autor por descrever os contrastantes aspectos da vida e da paisagem da várzea da antiga povoação de Oficinas com uma sobriedade incomum no homem extrovertido, como parece ser, em sua maioria, o brasileiro.

Não se deixa dominar o sr. Rodrigues de Mélo pelos sortilégios de um panorama tropical tão pródigo de espetáculos exuberantes, onde, muitas vezes, o telúrico poder da paisagem fascina de tal forma o sociólogo que a análise dos fatos traz á deturpação dos sentidos desoritados. Antes de ser o contador de historia do homem dentro do cotidiano, êle é o ensaista seguro do fenômeno etnográfico de um povo ainda em formação racial, o desapaixonado cronista de uma região brasileira, onde o homem luta de uma maneira gigantesca, com toda a valentia e simplicidade, sempre vencendo as asperezas e reação da própria terra.

"Varzea do Açú" é um bem feito documentario da vida, das tradições, dos costumes e do folclórico de toda essa imensa região nordestina. Antes de escrever, assistiu o autor todo o drama de uma sociedade de fisionomia ainda um tanto patriarcal, de costumes simplórios e visceralmente honestos, de uma valentia sem basófia, de uma sinceridade comovedora. Vadeou em menino os vastos campos e os grandes tabuleiros que contrastam a paisagem desse pedaço do Rio Grande do Norte, tomou parte, muitas vezes, nas cenas rápidas e quasi sempre de uma agressividade alarmante quando, feridos em sua honra, os homens do nordeste vingam, de maneira primária e brutal, a desfeita, seguindo o seu código e os impetos de sua paixão. E só depois de ter feito tudo isso, é que se resolve, sem nenhuma imaginação, sem qualquer teatralismo nem o menor toque poético, ao contrário, num admiravel ascetismo verbal, descrever o que viu e o que sentiu.

Se os traços etnograficos do homem nordestino de sr. Rodrigues de Mélo não possuem aquele colorido genial e imaginoso de Euclides da Cunha, em que o poder anatômico de homem euclidiano parece ter sido forjado em bronze, encontramos, contudo, uma fixação e um planejamento mais aproximados da realidade, tocados de uma fôrça mais humana e menos genial.

Esse excelente trabalho do talentoso ensaista ma**ranguense é, não resta dúvida, uma das maiores e verificadas** contribuições para a etnografia e sociologia de nosso país.

Explicando os motivos do livro, disse o sr. Manoel Rodrigues de Mélo com aquela modéstia tão do nordestino: "Este livro não tem pretensão a grande sucesso. Não é romance nem ensaio. E' a crônica simples e modesta de um povo. Sendo assim, dispensa atávios, arabescos, circunlóquios, terminologia entrincada, para só falar ao coração e á alma dos leitores. Com isto se contenta o seu autor".

Permita-nos o jovem criador de "Patriarcas e Corretos" violentar essa sua modestia e essa simplicidade, discordando do seu ponto de vista em proclamar o seu livro, simplesmente, como sendo uma crônica de um povo.

Ao contrário, êle se reveste de um horizonte elucidativo muito mais vasto, uma natureza normativa muito mais profunda. E' um ensaio de grande vigor e unidade analítica, um estudo de sociologia de extraordinário poder de penetração em que o seu autor se revela um pesquizador etnográfico honesto e lúcido. Um admiravel contador de histórias acontecidas dentro do cotidiano, onde os episódios mantêm toda a sua autenticidade, em que o homem nordestino aparece em toda a nudez de suas emoções, de seus desvarios e de sua humildade. Um folclorista paciente e minucioso, a fixar, com mão de mestre, os costumes, as crendices, as superstições, a valentia um tanto quixotesca e o fanatismo de uma sociedade em face ainda do mais rudimentar patriarcalismo, em que os seus homens aparecem dentro de uma áurea de heroismo singular e estranho, de que nos dá testemunho êsse versos que o sr. Rodrigues de Mélo diz ser de autoria de Francisco Jerônimo:

"São êstes os homens valentes
Que no meu grupo carrego.
Eu estando com êstes sete
Deu murro em faca de ponta
Agito o mar, tremo a terra,
Acabo o mundo não nego".

Prefaciando a primeira edição dêste livro, escreveu com aquele seu geitão, que encanta e atrai, o sr. Luiz da Camara Cascudo: "O Baixo-Açú, especialmente de Oficinas para o mar, tem o seu saldado para a defesa cultural e o esteio para a sua divulgação literaria".

E de fato, com o sr. M. Rodrigues de Mélo tem a sugestiva Várzea do Açú, toda recortada de córregos e riachos deslizantes cobertos de largos campos, onde os salgadeiras frondejantes e os trepadeiras ondulosas fazem dessa região uma terra magestosa e cheia de encantos, um dos seus mais autenticos defensores e o mais lucido de seus cronistas.

Remessa de livros: Rua dos Médicis, n. 31 — BOA VISTA

Da "Folha da Manhã" do Recife, de 27-1-52

Jesus Cristo, Nicodemus e a Reencarnação

Os partidários da reencarnação costumam apoiar-se no ver. 3 do cap. III do Evangelho de São João onde Jesus fala a Nicodemus: **Em verdade, em verdade eu lhe digo: ninguem entrará no reino de Deus se não nascer de novo.**

Tomam ao pé da letra este pequeno versiculo e concluem: **Jesús Cristo ensinou a reencarnação.** Esquecem-se, porem, que o colóquio de Jesus com Nicodemus não ficou resumido nesse *pequeno* versiculo, mas, vai desde o versiculo 1 do cap. III até o vers. 22 do mesmo capitulo.

E' verdade que Jesus Cristo diz a Nicodemus quem não nascer de novo não entrará no reino de Deus. Mas qua quer Jesus Cristo dizer com ist? Ensinar que o homem precisa ter várias vidas? De uma coisa nós temos logo certeza: Nicodemus, que representava a mentalidade rabinica do seu tempo, desconhecia es se modo de falar entre os doutores de Israel. Dai a sua admiração: como Senhor?! "como pode um homem sendo velho nascer de novo? por ventura pode ele entrar no ventre da mãe e renascer?" — Nicodemus ignora esta linguagem, ele que é sabio de Israel.

Jesus não o sensura por isso, apenas explica, quem não renascer da agua e do Espirito Santo não entrará no reino de Deus. Que concluir dai? Ou Jesus Cristo com o vers. 3 quiz ensinar a reencarnação, e nesse caso não precisava se explicar com o vers. 5 o qual permaneceria, no caso, sem sentido, ou então quiz por meio dessa linguagem ensinar uma doutrina que seria figurada com um novo nascimento. Neste ponto Jesus Cristo é claro, quando se explica: quem não renascer da agua e do Espirito Santo.

Do exposto podemos concluir que Jesus Cristo fala de um novo nascimento mas não um nascimento material; e sim espiritual, ou seja o batismo.

Mergulhado na agua o cristão que é batisado é como que assemelhado com Cristo morto; e quando sai da agua ressusita com o Cristo, em uma vida nova.

São Paulo é muito explicito quando fala na morte e na sepultura do fiel com Cristo para que ele ressurja como Cristo ressurgiu. Portanto, nasça de novo. E' só conferir: "Por ventura ignorais que todos nós que fomos batisados em Cristo Jesus, fomos batisados na morte do mesmo? Isto é, nos fomos com o mesmo? Fomos sepultados com ele pelo batismo para que como Cristo ressuscitou dos mortos pela gloria do Pai, assim andemos numa vida nova. Se pois nos unimos a ele pela semelhança de sua morte, nós tambem seremos parte na sua ressurreição". Ep. Romanos, cap VI — 3-6 A comparação é clara o batismo que lembra a morte de Cristo e do fato a morte do cristão para o pecado a fim de que pelo "banho da regeneração este ja com ele ressusitado isto é, possua uma vida nova depois do batismo. Alias e o que esclarece o vers VI de São João — o que nasce da [illegible]

Nicodemus depois da [illegible] Nicodemus, todavia, [illegible] dizendo que ele agora não tem mais de que se admirar, por lhe dizer que é necessario nascer de novo.

No vers. 8 Jesus faz um confronto entre o poder do Espirito e as graças que advem para aqueles que dele nasceram, os quais podem [illegible] prende a Nicodemus por ele desconhecer o que deveria saber pelas [illegible]

Como se poderia [illegible] em reencarnação, atendo-se do vers. 3 do cap. III do Evangelho de São João?...

P. V.

Retiro do Carnaval de 1952
ABERTAS AS INSCRIÇÕES

A Ação Católica Brasileira e a Federação Mariana desta Diocese avisam que já se acham abertas as inscrições para homens e rapazes que desejem participar do Retiro Fechado do Carnaval, a realizar-se durante os dias 23, 24,25 e 26 do corrente no Colegio Santo Antonio, nesta capital.

Os interessados poderão fazer sua inscrição e colher quaisquer informações na séde da Federação Mariana, á av. Junqueira Aires, (prédio da Escola Técnica de Comércio de Natal), com o sr. Hemetério Serrano Lira, na Cooperativa Central de Crédito, na redação de A ORDEM, na séde da Congregação Mariana do Alecrim (prédio do Circulo Operário, anexo ao Salão Paroquial) e no Colégio Santo Antonio.

Natal, 4 de Fevereiro de 1952

Centros Sociais Rurais

Por iniciativa da Primeira Missão Rural de Educação de Adultos, acaba de ser fundada em Itaperuna, no Estado do Rio, a Associação Médico Social de Nossa Senhora da Penha, congregando tres Centros Sociais Rurais localizados nos povoados de Boa Ventura, Santo Antonio dos Milagres e Aré, na area distrital.

A criação da Associação com objetivo de prestar uma assistência médico-social eficiente e ampla áqueles núcleos de populações, obedece rigorosamente ao critério da densidade demográfica e ao interesse demonstrado pelas comunidades locais. Atende a nova entidade, nas suas finalidades especificas, á necessidade de uma assistência educacional e recreativa permanente ás coletividades rurais, como prevê o acordo entre o Ministério da Agricultura e da Educação, do qual resultou a Primeira Missão Rural de Educação de Adultos.

O plano de atividades da associação, seguindo normas de trabalho semelhantes ás suas congêneres, abrange a utilização de instalações apropriadas, com salão para cinema, festas, reuniões, de capacidade para 100 pessoas além de gabinete médico, salas de economia domestica, biblioteca e outras dependencias complementares. Cêrca de 15.000 pessoas estão dentro do raio de ação da Associação de Itaperuna, estando já em funcionamento todos os centros sociais rurais nela abrangidos.

Humberto Gonçalves Bezerra
Cirurgião Dentista

Edificio Magaly — Av. Rio Branco 564 — 1o. Andar — telef. 21-92 — Expediente 14 ás 18 horas.
A noite mediante ajuste previo.

Juventude Feminina Católica
RETIRO DAS MOÇAS

A' exemplo dos anos anteriores a Juventude Feminina Católica de Natal promoverá nos dias do carnaval, no Ginásio Nossa Senhora das Neves, o Retiro das Moças.

A JFC por nosso intermédio estende o seu convite à mocidade feminina, afim de participar destes tres abençoados dias de recolhimento.

Inscrições deverão ser feitas na Delegacia Regional do Serviço Social onde funciona a séde diocesana da Ação Juvenil Feminina com a Campos Belos, ou pelo telefone 841, com Raimunda Paiva.

Cooperativa Central de Credito Norte Riograndense Ltda.

(Ex-Caixa Rural e Operaria de Natal)

EDITAL DE CONVOCAÇÃO DE ASSEMBLÉA GERAL ORDINARIA

De acordo com os artigos 35 e 37 dos Estatutos, são convidados todos os associados á Assembléia Geral Ordinaria da Cooperativa Central de Crédito Norte Riograndense Limitada, ás 20 horas de 12 de fevereiro, na sede da Escola Tecnica de Comercio de Natal a Rua Junqueira Aires, 3?o, para ouvir a leitura do relatório da Diretoria sobre as contas de 1951, deliberar sobre o balanço e parecer do Conselho Fiscal, proceder a eleição deste e resolver outros assuntos de interesse da Cooperativa.

Não comparecendo pelo menos um terço do numero total dos associados far-se-á segunda convocação para o dia 23, com a presença de um quarto e não atingindo esse limite, com qualquer numero se deliberara no dia 28, em terceira convocação.

Natal, 25 de janeiro de 1952

Miguel Ferreira Neto, Presidente em exercicio
Francisco Oliveira Neto, Gerente.
Pedro Augusto Silva, Secretario

FUNDAR E MANTER UM JORNAL, DESTINADO A ESCLARECER E CONGREGAR OS ESPIRITOS E' EM CERTO SENTIDO OBRA TÃO NECESSARIA E MERITORIA COMO LEVANTAR UM TEMPLO Cardeal Lavigerie

CAFE' RIO GRANDE

O proprietario do Cafe Rio Grande, avisa a sua distinta freguezia, que continua colecionando os saquinhos vasios. — Cada 10 saquinhos terá direito a valiosos premios. — Junte 10 sacos vasios de Café Rio Grande e vá ao Moinho Potiguar, a Rua Dr. Mario Negocio, 1410 e informe-se das grandes vantagens que lhe oferece o PURO E SABOROSO CAFE' RIO GRANDE

SENAC

Administração Regional do Rio Grande do Norte

CURSOS DO SENAC (diurno e noturno)

Matrículas abertas até 29 de fevereiro

Aos filhos de comerciarios e candidatos a emprego, entre 11 e 18 anos de idade, o SENAC proporciona nos seus cursos, os conhecimentos indispensáveis à iniciação no comércio, servindo, também, para os candidatos à admissão no Curso Comercial Básico, oficial.

Otima oportunidade para os menores que tenham concluido o Curso Primário e desejem encaminhar-se para as atividades comerciais.

Matrículas abertas no Grupo Escolar Isabel Condim — Bairro das Rocas, para os Cursos de Iniciantes — CAP. de Adaptação — CAD e Primeiro Curso de Aprendizagem e Preparação Funcional — CAF — 2 ano Basico, todos os dias uteis a partir das 19,00 horas, e em igual horario, no Grupo Escolar "Frei Miguelinho" — Bairro do Alecrim, para os Cursos de Adaptação e Praticantes 1. e 2 ano.

O SENAC é uma instituição mantida pelo comercio para o comercio, através do Comerciário.

MUTIRÃO

Labim/UFRN

Roga a Deus a Rainha Elizabeth II

Discurso da nova soberana — Funerais do Rei Jorge VI

LONDRES, 9 — Durante a cerimonia de ascenção realizada ontem no Palacio Saint Jomes a rainha Elizabeth II fez a seguinte declaração: "Em consequencia da morte repentina de meu pai sou chamada a assumir o dever e a responsabilidade. Num momento de profundo pesar constitue um grande conforto para mim e minha irmã e outros membros da minha familia, ter meu pai crido nosso chefe e muito amado como chefe. O desgosto de sua perda se estende a povo participado por todos. Tenho o meu coração excessivamente preocupado pelo que possa fazer mais do que disse hoje e trabalharei sempre como meu pai durante sua vida, para manter o governo constitucional e contribuir para felicidade e prosperidade dos meus povos repartidos que estão em toda superficie do mundo. Sei que na minha resolução seguirei o brilhante exemplo de serviço e devotamento de meu pai pela lealdade e afeto dos que se chamaram para ser minhas e pelos conselhos de meus parlamentares. Peço a Deus que me auxilie sempre nesta pesada tarefa que me toca. Não cedo na vida".

LONDRES, 9 — Serão na sexta-feira os funerais de ser Jorge VI. Estão chegando representantes de varios pontos do globo.

Economia das Sêcas

UBATUBA

ELOY DE SOUZA

Do antigo Cariri-cará que de dono a dono, foi parar nas mãos do meu amigo Manoel Gurgel, nada resta senão a terra como expressão de quantidade, já bastante aumentada por aquisição posteriores. Melhora-la tem sido uma das suas mais constantes preocupações, atenuando a erosão e defendo o solapamento das varzeas pela construção de açudes e barragens submersiveis nos riachos menores favoráveis ao plantio de vazantes no verão, prática que tem a certidão de batismo no rio Acaraú, em data coincidente com a grande e tormentosa séca de 1825.

Se o açude maior da propriedade ainda não atingiu a cota máxima, os beneficios auferidos já compensam a importancia despedida. O fazendeiro, em obediencia a independencia nativa, não quiz utilizar-se da cooperação com o Governo Federal. O projeto foi seu, sua a construção, seu todo o dinheiro que nele gastou. Conduziu-o a essa deliberação a aproveitosa experiencia de outros reservatórios iniciados e concluidos por antepassados.

A casa que construiu em Ubatuba apesar de ser intermitentemente habitada tem todo conforto. Muito embora distante de Natal, sua aparencia é bem melhor do que a da rua Jundiaí, onde reside.

O jardim circundante é bem traçado; e a variedade das flores e do rosetral vigoso recomendam o bom gosto da senhora Manoel Gurgel, que é tambem fazendeira dedicada a uma atividade que pede vocação. Não sendo sertaneja, gosta do sertão, a cujos habitos depressa se afeiçoou. Se tivesse necessidade de viver ai viveria satisfeita. Bastavam-lhe, como diversão, o jardim e o pomar que ela ajudou a plantar na revenda do açude, as numerosas fruteiras comuns e exóticas viçantes numa área não pequena. Entre estas ultimas figuram vinte tamareiras explendidamente desenvolvidas que em curto espaço de tempo já frutificaram duas vezes. E' digno de ser assinalado esse feitio de dona Vanda porque ele recorda um tempo já bastante antigo em que as familias sertanejas viviam contentes e felizes no sertão, embora sem o conforto dos nossos dias, vindo a Natal de raro em raro e tão somente por motivos imperiosos. A facilidade de comunicações, sobretudo depois da era do automovel, transformou as viagens em passeios, menos por necessidade do que por curiosidades insatisfeitas.

E' verdade que a casa de Ubatuba convida a longas permanencias. E' ampla e bonita; e todos os aposentos servidos por uma distribuição d'agua abundante. O mesmo poço profundo que permite essa comodidade, graças ao catavento no seu rodopiar incessante, é o mesmo que irriga o jardim e abastece os bebedouros, cuja disposição engenhosa serve gradativamente aos animais maiores e menores e garante por um sangradouro permanente a limpeza da água. A distancia desse bebedouro, quase a dois passos da casa de vivenda facilita a fiscalização e contagem de todos os animais da fazenda previdencia altamente vantajosa para a verificação de estado de saude dos rebanhos.

Os bovinos já totalizam mais de mil cabeças, na sua maioria apresentando alta mestiçagem, graças a um lastro bastante numeroso de vacas zebús. Essa seleção vem permitindo desde algum tempo o cruzamento com sangue mais nobre, que sua experiencia fixou na escolha de reprodutores Schwitz de alta linhagem.

Os resultados teem sido os mais vantajosos, não somente em relação á quantidade de leite como de carne, sendo para notar que o teor de gordura do leite é bastante elevado. Interessado, principalmente, na criação do gado tem eliminado gradativamente o tipo crioulo como processo ideneo de maior rendimento.

Antonio Soares Filho
ADVOGADO
Av. Floriano Peixoto, 612
Fones: 1700 — 1722

CHUVAS NO PIAUI'

O dr. Raimundo de Franca, chefe do trafego telegrafico dos Correios e Telegrafos recebeu o seguinte telegrama:

"Teresina, 7 — Inverno continua com regularidade. Abs. Cobral."

CHEGOU
UMA NOVA PARTIDA DE
CAMINHONETES "FARGO"
DO TIPO "EXPRESSO", CONSTRUIDAS DE AÇO SUPERIOR.
— CABINE ESPECIAL "DE LUXO" — RESISTENTES, CONFORTAVEIS, ECONOMICAS
DISTRIBUIDORES EXCLUSIVOS:
Importadora Omar Medeiros S.A.
PRAÇA AUGUSTO SEVERO, 252 — Fone: 2652
TELEGRAMAS "ADEMAR"

Definitivamente contrario

RIO, 9 — O dep. Roberto Simonsen declarou em declarações a varias emissoras sobre a reeleição do presidente da República: Disse que é favoravel a reeleição do supremo magistrado da nação pois acredita que esse continua a merecer a confiança do eleitorado, mas é contrario a prorrogação de mandatos que é absolutamente condenada pelos deputados e senadores.

Para dirigir Laboratorio

RIO, 9 — Para dirigir o Laboratorio do Centro Brasileiro de Pesquisas chegou ao Rio de Janeiro, procedente de Genova o prof. G. Oschialini, fisico nucleoar de renome internacional, e que durante varios anos dirigiu importantes laboratorios entre os quais o de Bristol.

De prontidão

RIO, 9 — A proposito das noticias de que a Policia estivera em rigorosa prontidão o Chefe de Policia declarou: Não estivemos propriamente pelo prontidão, mas de sobreaviso, e isso motivado pelo que houve nas barcas. A medida preventiva logo adottada foi devido a situação.

Escola Técnica de Comercio de Natal

FISCALIZADA PELO GOVERNO DA UNIÃO

INSCRIÇÕES

De 9 a 16 de fevereiro, para:
Exames de 2a. epoca
Exame de Admissão ao Curso Básico
Exame de Escrituração Mercantil, Estenografia Datilografia e Caligrafia aos candidatos ao Curso Técnico de Contabilidade

EXAMES

De 18 a 22 de fevereiro, para:
2a época.
De 20 a 28 de fevereiro, para
Admissão ao Curso Básico
Admissão ao Curso Técnico.

MATRICULAS

De 4 a 28 de fevereiro para:
Alunos pertencentes ao estabelecimento
Dia 29 de fevereiro para
Candidatos aprovados, em exames de admissão aos Cursos Básicos e Técnico de Contabilidade.

QUAISQUER INFORMAÇÕES NA SÉDE DA ESCOLA, AV. AVENIDA JUNQUEIRA AIRES, No. 398, DE 19 AS 21 HORAS

Conferencia do dr. Tito Rozendo

Quinta feira vai ter Confraternização do Comercio

Aos associados da Federação do Comercio do Estado, realizar-se-á quinta-feira proxima, dia 14 ás 20 horas, em sua séde social sita a Praça André de Albuquerque, 572, uma conferencia do ilustre jurisconsulto brasileiro Doutor Tito Resende, subordinada ao tema: "A nova Lei do Imposto de Renda"

O sr. Jessé Pinto Freire presidente daquela entidade de classe, fez distribuir as autoridades locais bem como as pessoas interessadas um atencioso convite nesse sentido, esperando-se portanto, dado ao renome do grande conferencista perante as nossas letras juridicas, o mais completo exito do que vem de fazer a nossa Federação.

DR. HERIBERTO F. BEZERRA
Doenças de criança
Pediatra e Puericultor da «Universidade Januario Cicco»
Ex-interno do Hospital das Clinicas da Universidade da Bahia.— (Clinica Pediatrica Médica e Higiene Infantil do Prof. Hosannah de Oliveira)
Consultorio — Rua Ulisses Caldas, 96-1.º andar — Fone 1982 — Das 14 ás 17 horas
Residencia: Rua Mossoró, 521 — Fone 1674

JOÃO WILSON MENDES MELO
ADVOGADO
Escritorio — Avenida Duque de Caxias 206 — 1º
Residencia — Av. Rodrigues Alves, 776 — NATAL

CASA DE SAUDE S. LUCAS
OPERAÇÕES — MATERNIDADE — CLINICA GERAL
INSTALAÇÕES MODERNAS — ENFERMAGEM HABILITADA
APARTAMENTOS
QUARTOS DE 1ª E DE CLASSE INTERMEDIARIA
Tratamento especialisado, permitido a qualquer médico da confiança do cliente.
RUA MAXARANGUAPE — TIROL
— NATAL —

A ORDEM

NATAL — Sabado, 6 de Fevereiro de 1952

CINEMA

A ORDEM a exemplo dos demais jornais de orientação catolica, do Brasil e do Estrangeiro, está publicando, atualmente, anuncios de cinemas desta localidade. Isso, não significa absolutamente apoio ou recomendação do jornal a qualquer filme. As pessoas interessadas na orientação crista sobre os filmes, devem procurar a secção competente, em que este Jornal publica as censuras dos filmes, geralmente feitas pela Ação Catolica Brasileira

Noticiário Natalense

ESTABILIDADE Conforme noticiamos em nossa edição de ontem realiza-se hoje a reunião que os sargentos das diversas forças armadas sediadas nesta capital promoverão afim de se debaterem em torno do projeto de lei de autoria do deputado Benjamim Farah, assegurando estabilidade para aqueles militares.

A' reunião que terá inicio ás 15 horas contará com a presença de sub oficiais, sargentos e representantes da imprensa, bem como deputados estaduais para assistir a qual foram convidados.

MISSAO RURAL AMBULANTE De acordo com a solicitação do Revmo. Padre Antonio Barros, Vigario de São José de Mipibú, a Missão Rural Ambulante, do Serviço de Assistencia Rural da Ação Católica, da Diocese de Natal, visitou no dia 5 do corrente, o Engenho Tamorda, do Sr. Olavo Tavares de Araujo.

Antes do inicio dos trabalhos da Missão, houve Missa na Capéla local, seguindo-se casamentos e batisados.

Em salões da Escola Rural de Taborda, foram realizados os serviços da Missão, sendo atendidos pelo Medico e pela Dentista, cerca de 100 pessôas, residentes em Taborda Pirangi, Pacatuba e Parnamirim.

Ainda foram realizadas palestras para os homens, pelo Agronomo e pelo Medico, e para as senhoras e senhoritas pela Assistente Social.

COOP. DE CREDITO DOS PROFESSORES Os professores do Estado, continuam dando franca e numerosa adesão á cooperativa de credito que está em organisação no seio daquela classe. Domingo, na sede da Associação de Professores houve uma reunião na qual o Prof. Rivaldo Pinheiro pronunciou uma palestra, a qual mereceu os aplausos dos presentes.. Amanhã, pela manhã haverá nova reunião para a qual são convidados todos os interessados.

HOMENAGEM Por motivo da passagem hoje de mais um aniversario natalicio do Major Luciano Veras, um grupo de oficiais da Policia Militar lhe prestarão significativa homenagem. Assim é que ás 20 horas de hoje haverá, na Praça Pio X um jantar oferecido ao atual Comandante da Policia Militar, após o qual falarão diversos oradores.

Convidando este jornal para se fazer representar esteve ontem nesta redação uma comissão composta pelos Capitão José Gurgel Ferreira Pinto e primeiro tenente Arcirio Trigueiro.

JORNALISTA XAVIER PINHEIRO Apos alguns dias de permanencia em Maceió a onde fora se submeter aos exames vestibulares da Faculdade de Alagoas, retornou ontem a esta capital o Jornalista Xavier Pinheiro, secretario deste Jornal e pessoa bem relacionada nos meios sociais desta cidade..

Hoje pela manhã tivemos a satisfação de abraçar esse nosso companheiro de trabalho o qual ainda se encontra em goso de ferias deste vespertino. .

A provincia Literaria

Maceió -- monumentos datas e inscrições

— 1 —

1) Este é o registro das visitas e das conversas com as estátuas das praças e dos jardins de Maceio.

E', por isso mesmo, a crônica da evocação e do passado, na presença dos monumentos que retratam grandes vidas, fixando-as no silêncio do bronze ou do mármore, no caminho luminoso da imortalidade

Agora, a sombra augusta dessas individualidades, vêm á lembrança datas, acontecimentos e feitos dos seus herois, essas figuras de legenda que se sobrepuseram ás proprias épocas em que vieram, para se projetarem no espaço das idades, pela fôrça e pelo sentido das idéias de que foram expoentes na sua geração e no seu tempo

A' semelhança de tantos outros logares — ha, em Maceio, monumentos sem datas e sem nome inscrito. Lá esta Bráulio Cavalcanti, na Praça do Montepio dos Artistas. Tambem o grande Sinimbú e o Marechal de Ferro. Em nenhum deles aparecem os nomes gloriosos dos seus magnificos titulares

2) Manhãs de sol em Maceio. Clarão Tropicalizadas. Nordestinas.

Dos bairros distantes, os velhos bondes vem rangendo, com os bancos superlotados, condazindo os que vão recomeçar a tarefa de todos os dias.

A cidade desperta, acordando os homens para o afã cotidiano

Por longe, atrando por outros centros de interesse, cortando ruas, cruzando os becos ou avançando pelas longas avenidas suburbanas, vamos, com Edson Zambrano, olhando, perquirindo, reanexemos anotando os quadros pelos recantos da Capital, á procura dos setas leitores das suas armas e da história dos seus monumentos

Aqui, vai, agora, o resultado dessa pesquisa. Trabalho simples, de boa vontade. Sem ansiedade de divulgação. Sem pretensões de boas literaturas, copiando os retratos dos que, por ventura vieram a ter

Maceio - monumentos, datas e inscrições

R. NONATO

3) PRAÇA GENERALISSIMO DEODORO. Ai se encontram, além de conjuntos residenciais, edificios publicos, importantes: o TRIBUNAL DE JUSTIÇA DO ESTADO; o GRUPO ESCOLAR D. PEDRO II, em cujo frontal, ao alto, se lê: "O POVO A INFANCIA" — 1879—, e o predio do TEATRO DEODORO. Ao centro, na parte superior da entrada, há numa placa de bronze, o registo: "Construido na administração do Exmo. Sr. Dr. Euclides Meira Malta — 1910" — Em dois escudos colocados nos pontos extremos da fachada, estão as inscriçoes latinas: ""CASTIGAT RIDENDO MORES" e "ARS LONGA VITA BREVIS"

Nesta praca, os alagoanos rendem o preito do seu civismo a memória do seu grande filho MARECHAL MANUEL DEODORO DA FONSECA, heroi da Guerra do Paraguai, militar com os mais relevantes serviços á Patria, chefe do Governo Provisório, e primeiro Presidente da Republica, no regime constitucional, estabelecido com a carta de 24 de fevereiro.

Filho do Coronel Manuel Mendes da Fonseca e de Dona Rosa Maria Paulina da Fonseca, nasceu na cidade de Alagoas, então Capital da Provincia. (1) Pertencia a uma familia de militares, pois todos os seus sete irmãos seguiram a carreira das armas. (2)

Dotado de proverbial espirito de honestidade, os Fonsecas deixaram na Historia do Brasil uma nova de gloriosa honradez e nome limpo (3)

Em ponto central do logradouro, encontra-se a estátua equestre do Generalissimo. Na parte media do pedestal de granito, em tipos largos, está gravado:

"AO MARECHAL DEODORO DA FONSECA
O POVO ALAGOANO
3 de maio de 1910

Adiante, outro registro:

"Foi comemorado nesta cidade de Maceio o centenário do nascimento do Marechal Deodoro da Fonseca no dia 5 de agosto de 1927, por iniciativa do INSTITUTO ARQUEOLOGICO E GEOGRAFICO ALAGOANO, sendo esta placa aposta pelo Prefeito Municipal"

Em medalhões que se encontram circundando o monumento, na sua parte alta, estão fixadas:

"23 de agosto de 1892" — "5 de agosto de 1827" — "ESTERO BELACO" — "CURUPAITY E ITORORO" — "PASSO DA PATRIA" — "SIC ITUR AD ASTRA" — "SUB LEG LIBERTAS" — "ANGUSTURA" E TUYUTY" — "23 de novembro de 1891" — "15 de novembro de 1889"

Na face do monumento voltada para o Teatro Deodoro, há a seguinte menção

"Esta praca foi reinaugurada em 16 de setembro de 1946, sendo INTERVENTOR FEDERAL do ESTADO, o prof. ANTONIO GUEDES DE MIRANDA e prefeito de Maceió, o dr. Reinaldo Carlos de Carvalho Gama "Outra placa deixa o seguinte.

"O Exmo. Sr. Dr Euclides Malta, Governador do Estado de Alagoas, mandou erigir este monumento, simbolo da veneração civica do povo alagoano. Lei n.º 527 de 13 de julho de 1908."

1) A cidade de ALAGOAS, antiga capital da Provincia, e, hoje, denominada DEODORO, numa justa homenagem do povo do Estado, a memoria do seu ilustre filho.

2) Os sete irmãos, Manuel, Hermes, João, Severiano, Afonso e Hipólito deixaram o marco do seu sangue e da sua bravura, nos campos de batalha do Paraguai. "Os dois últimos, escreve Silvio Romero, eram ainda dois adolescentes: destemidos como aguias, foram os primeiros dos nossos que galgaram os muros de Curupaity; caíram despedaçados pela metralha. De Hipólito nunca foi visto o corpo. Afonso encontrado quase moribundo, enquanto lhe faziam dolorosissima operação, dava vivas ao Brasil, e morria como um verdadeiro heroi". (Silvio Romero — A Historia do Brasil ensinada pela biografia dos seus heroes — Prefacio de João Ribeiro — 9.ª edição — Companhia Melhoramentos de São Paulo — 1929).

3) A Propósito vem a lume, [illegible] do Marechal quando se encontrava enfermo seu irmão Hermes, no Governo da Bahia. Trata-se de um depoimento pessoal de Rui Barbosa, digno de ser conhecido por quantos, verdadeiramente, amam o passado do Brasil e suas tradições

"A tarde, escreve o insigne [illegible] quando foi ao despacho e disse-lhe Deodoro que ia providenciar sobre o assunto da carta, ele mostrou-se constrangido e disse-me, excusando-se, e comovido: — "O Sr. não imagina o meu vexame. Meu irmão é a maior cabeça do exercito. Vi-o no Paraguai coberto de sangue. Esta a morte. Não podia vir-me. Não tinha um conto para dar ao medico. Meu ordenado. Mas fiquei muito aborrecido. Porque o Tesouro não tem nada com as doenças minhas ou do meu irmão. E como eu lhe disse: — "Marechal isso não o desonrar", respondeu-me: "Não perco a fé. Ao contrario, me diminue. Nunca toquei num real que não fosse rigorosamente meu. Ou [illegible] custo de dinheiro não vai ser soldado meu nem padre

E o autor é RUI o Estadista da Republica, concluindo: "Parece estar falando do campo da Historia e entramos na Mitologia" — João Mangabeira — Rui o Estadista da Republica, — vol. 10 da Coleção Documentos Brasileiros — Livraria José Olimpio — Editora)

4) o grifo é nosso

LEITURA PREJUDICADA NA LOMBADA, MUTILADO

Labim/UFRN

Rearmamento da Alemanha

Fracassadas as negociações

BERNA, 11 — Estão ameaçadas de fracasso total as negociações entre as potencias ocidentais e a Alemanha Ocidental para o rearmamento desta última e sua participação no pacto do Atlantico. Isto foi o que declararam fontes aliadas responsaveis, porque o parlamento permanico impôs condições para o rearmamento do país que são considerados praticamente inaceitaveis para as potencias ocidentais. Assim sendo, o plano de rearmamento da Alemanha Ocidental ficará retardado por vários mêses.

A ORDEM

Propriedade do Centro de Imprensa S. A.

ANO XVI-Rio Grande do Nor te — Natal — Segunda-feira, 11 de Fevereiro de 1952 N. 4800

Não teme golpes

O Brasil na comissão das eleições da Alemanha

PARIS, 11 — O sr. Antonio Mendes Vianna, antigo representante do Brasil na Comissão Especial dos Balcãs e atualmente Consul Geral em Antuérpia, é um dos componentes da Comissão Especial das Nações Unidas que investigará a possibilidade da realização de eleições livres em toda a Alemanha. Os outros são os seguintes:

Thor Thors, da Islândia delegado de seu país na ONU e embaixador nos Estados Unidos e Canadá; Ali Haidar Abdasi, delegado do Paquistão na ONU e, tambem, ex-integrante da Comissão Especial dos Balcãs; Max Kohnstamm, chefe do Escritório de Assuntos Alemães no Ministério do Exterior da Holanda e dirigente do movimento anti-nazista durante a 2a. Guerra Mundial.

O quinto país que deveria integrar a Comissão, a Polônia, recusou-se a participar.

A União Soviética e o regime da Alemanha Oriental declararam que não permitirão a entrada da Comissão em suas áreas, ao contrário da República Federal da Alemanha, que se manifestou inteiramente a favor da idéia.

RIO, 10 — O deputado Lúcio Bittencourt declarou a imprensa não acreditar que o sr. Getulio Vargas tenha em vista desferir algum golpe de força, nem decretar o estado de sitio. Disse mais que embora os que cercam o sr. Getulio Vargas possam ter semelhante veleidade, não crê que o sr. Getulio Vargas o deseje. Mas tambem acredita que nem o Congresso, nem a Camara, nem o Senado, outorgarão tais poderes ao presidente. Por sua vez o sr. Paulo Lauro, lider do PSD declarou-se contrario a qualquer concessão de estado de sitio.

Destino dos prisioneiros de Guerra

400.000 japoneses e 200.000 alemães nas mãos dos comunistas

WASHINGTON, 11 — Inúmeras vezes tem sido levantada nas Nações Unidas a questão do destino de milhares de prisioneiros que cairam em mãos dos comunistas durante a 2a. Guerra Mundial. Os russos, sob pressão da ONU, têm dado toda a sorte de respostas evasivas que desanimam milhares de famílias alemãs, italianas e japonesas.

Entretanto, determinado a levar avante a questão, a atual reunião em Genebra da Comissão Ad Hoc de Prisioneiros está trabalhando sob a direção do Dr. José Guerrero, da República do El Salvador.

Até agora, porém, a Rússia Soviética não enviou representantes á reunião, embora seja a União Soviética signatária da convenção de Genebra, de 1948, sobre tratamento aos prisioneiros de guerra.

O Japão calcula em ... 400.000 o número de seus homens ainda em poder dos comunistas. Dirigentes alemães declaram que entre... 200 e 400.000 artigos membros da Wehrmacht acham-se tambem detidos em território russo. As únicas estatisticas fornecidas pelos comunistas datam de 1950 e foram dadas através da agencia oficial Tass. Segundo elas, todos os japoneses foram repatriados, exceto ... 2.467 retidos como "criminosos de guerra" ou por doença. Quanto aos alemães, a Tass informou posteriormente que todos haviam voltado aos seus lares, exceto 13.500 retidos pelas mesmas razões acima.

Enorme diferença. Se os homens já estão mortos, que o digam os comunistas. E, se morreram, onde estão enterrados?

Outro ponto importante que precisa ficar esclarecido perante o mundo livre: si, conforme alegam, os soviéticos, alguns dos prisioneiros estão retidos como "criminosos de guerra", quais são as acusações contra eles, onde se encontram os processos, e que penas foram a eles impostas?

Há boas razões para se acreditar que esses pobres homens foram transformados em espiritos pela propaganda comunista, enquanto seus corpos estão sendo empregados em trabalhos forçados atrás da cortina de ferro.

O mundo livre quer saber a verdade.. Está aberta a reunião de Genebra. Que responda a Russia.

Material Belico

A Yugoslavia recebe o primeiro carregamento

BELGRADO, 11 — A imprensa Yugoslavia anuncia que o primeiro carregamento completo de material militar de procedência norte-americana para a Iugoslavia cheggará no porto Polo Adriatico, amanhã. O referido material bélico conduzido por navio iugoslavo compreende tanques diversos, material de comunicações etc. O General John Armon, chéfe da missão militar Iugoslava superviosionará a entrega e utilização das armas pelos iugoslavos.

Mac Arthur seria candidato

WASHINGTON, 10 — Afirma-se que o general Mas Arthur será um dos candidatos á disputa presidencial nos Estados Unidos.

Lei marcial no Cairo

CAIRO, 11 — Não foi atribuida nenhuma significação particular nos meios autorisados. "Estão Alertas" Foi decretado ontem pelo comando da policia na capital egipcia, estado de sitio sob o regime de lei marcial. O comando da policia proclama que apenas tem, essa medida caráter administrativo e infor ma que nenhuma agravação na situação interna

A' prova de bombardeio e sabotagem

O novo reservatorio das Lages

RIO, 11 Na opinião de destacado industrial norte-americano, que se pronunciou na Quinta-Feira (7 de Fevereiro), o Brasil poderá ser o campo experimental de um método revolucionario para a construção de um sistema de válvulas e encanamentos hidro-eletricos á prova de bombardeio e sabotagem.

O autor dessa declaração foi o sr. Coutlernay N. Aten, vice- presidente e diretor da "United States Tobaco Company", e autoridades em engenharia bastante conhecida.

Em companhia de onze outros homens de negocios norte-americanos, a maioria dos quais se fazia acompanhar de suas esposas, partiram do Rio para Buenos Aires na Quinta-Feira a bordo de um Cliper da Pan American World Airways, depois de uma visita de três dias ao Brasil. A comitiva está realizando uma excursão aérea de vinte dias pela América Latina, organizada pela Pan American, pelas rêdes aéreas da companhia.

O sr. Aten mostrou-se bastante entusiasmado a respeito de uma visita de inspeção feita na ultima Quarta-feira, á represa de Ribeirão das Lages, da Ligth, na proximidades do Rio, e que deverá aumentar consideravelmente o fornecimento de agua e energia eletrica á cidade..

Falando a esse respeito, o sr. Aten, que é graduado pelo Instituto de Technologia de Massachusetts, declarou que a linha de adutoras que está sendo construida é o primeiro projeto subterraneo de válvulas e encanamentos para unidade de geradores hidro-elétricos que êle jamais viu ou cuviu falar. Suas possibilidades — acrescentou — constituem um fator de defesa dos mais importantes em tempos de guerra".

Prosseguiu dizendo o sr. Aten que esse projeto "não somente mantem a chave do sistema de válvulas e encanamentos dos poderosos geradores livre de possiveis sabotagens ou bombardeios como tamebm o limite de fôrça dos encanamentos atuais são tremendamente aumentados pelo encaixamento dos mesmos em subterraneos de cimento."

Disse o sr. Aten que, sua opinião, o sistema de encaixar sistema de válvulas geradores em subterraneos alimentados seria copiado largamente. depois da conclusão do projeto, aumentando o interesse das autoridades construtoras por suas vantagens.

O novo sistema de linhas adutoras do Ribeirão das Lages controla os geradores do reservatorio, inclusive os três novos com capacidade de 35.000 kwa, cada um — ao que declarou o sr. Aten

Nossa união com Cristo

Pe. Emerson Negreiros

Fazemos uma so cousa com Cristo, uma só realidade mistica com a Igreja; revestimos Cristo que nos ensina o caminho, a verdade e a vida com Ele somos crucificados na cruz, morremos e somos sepultados, ressuscitaremos subiremos ao céu.

E' mistério de união realizada no alto da cruz, selada, consagrado pelo sangue Novo Testamento de amor que se promulgou oficialmente no solene dia do Pentecostes.

União misteriosa, real, embora acidental dos fieis com Cristo e por Cristo dos fieis entre si, num todo inteiriço consoante a idéia do corpo mistico: nós somos muitos, mas perfazemos um só corpo, o de Cristo, mistico.

Somos inseparaveis de Cristo pela caridade que nos santifica interiormente as almas e impele a presença em todos os atos pela glorificação suprema de Deus consolida-se essa união inefavel, extremamente pela profissão da mesma fé, recepção dos sacramentos, mormente o batismo que nos introduz na vida sobrenatural da graça e a eucaristia que nos alimenta espiritualmente, corroborando o organismo divino da santidade.

Não há divisão possivel entre Cristo e seus membros pois, alem desses liames sociais, somos juridicamente solidarios pela observancia das mesmas leis, promulgadas por governo espiritual hierarquico e independente do poder temporal e visivel nos seus chefes legitimos, pastores na pessoa do Papa e os Bispos.

A unidade do Corpo Mistico acha suas solidas razões no sacramento do batismo, que imprime caracter indelevel o sinal permanente de Cristo que nos confirma ao ser eterno sacerdotal, consolida-se mais pelo sacramento que realiza e simboliza essa unidade.

Cada sacramento, tendendo á comunicação e conservação da vida divina que nos vivifica á alma a graça, nos seus elementos material e formal e especificamente proprio e caracteristico de cada um deles.

O efeito peculiar da eucaristia e o de unir os fieis entre si pelo agape do amor e á divina Cabeça, no mistério de fé por excelencia que nos anuncia que foi um pão e nos somos um so corpo, pois participamos todos deste pão, pertençamos que se torna [illegible] vivos e inseparaveis pela caridade.

Conferencia do dr. Tito Rosende na Federação do Comercio

Iniciando uma nova fase de trabalhos a Federação do Comercio do Estado do Rio Grande do Norte pretende oferecer ao comercio de nossa terra uma serie de conferenciaas sobre palpitantes assuntos de grande interesse para a classe patronal.

Como inicio desse trabalho o renomado tecnico em assuntos fiscais, dr. Tito Rosende, pronunciará, sob os auspicios da Federação do Comercio, interessante e palpitante conferencia sob o tema "A NOVA LEI DO IMPOSTO DE RENDA".

Como bem expressa o titulo o assunto é deveras atraente, não somente para o comercio, como para os srs Advogados, contadores e funcionarios da Fazenda, motivo por que pedimos prover o maior sucesso para a louvavel iniciativa da Federação do Comercio de nosso Estado.

A conferencia terá inicio as 20 horas do dia 14 do corrente, quinta-feira, na séde da Federação, á praça André de Alburquerque, 572.

Fará a apresentação do dr. Tito Rosende o comerciante Antonio de Azevedo Guerra, vogal dos empregados na Junta de Conciliação e Julgamento do Rio Grande do Norte.

Orações pelo repouso do Monarca

LONDRES, 11 — Milhões de auditos do Rei Jorge Sexto uniram-se hoje para orar pelo depouso do monarca e pelo exito do reinado da rainha Elizabeth segunda. Neste primeiro domingo após o falecimento do soberano britanico as igrejas londrinas estiveram realisando missas de finados. Algumas dessas igrejas tiveram seus ...ços religiosos televisionados. A rainha Elizabeth, rainha mãe e a princesa Margareth ...o duque de Edimburgh e outros ...bros da familia real compareceram na paroquia de sandregiam, onde fizeram suas orações pelo extinto rei. Enquanto isso acontecia, ultimava-se os preparativos para a trasladação dos restos de Jorge Sexto para Londres. O arcebispo de York declarou — "Sem duvida, a Gra-Bretanha teve muitos reis que são lembrados com grandeza e admiração. Poucos são os que são lembrados com tanto afeto como Jorge Sexto. A rainha Elizabeth Segunda é acessora de um grande e famoso traço de reis que deixou sua marca na história. Pedimos á Deus para dar-lhe a sabedoria necessária para o exito de seu mistér."

Fiscalização e não majoração

S. PAULO, 10 — O governador Lucas Nogueira Garcez recomendou que as autoridades fiscais intensifiquem a fiscalização contra os sonegadores. Não quer aumento de impostos, mas que todos paguem impostos, evitando as sonegações.

Desastre de avião

NOVA YORK, 11 — Um aparelho quarenta e seis CC, com trinta e dois paraquedistas a bordo caiu no aeroporto daquela cidade. Um porta-voz oficial declarou que havia alguns mortos entre os paraquedistas que participavam de ajuda às pessoas flageladas pelas nevadas

Energia atomica

WASHINGTON, 11 — O representante Henry Jackson declarou que os norte-americanos se opoem na construção de uma nova usina hidro eletrica na zona do pacifico porque acreditam dentro de pouco tempo será possivel obter energia atomica. Jackson afirma que os Estados Unidos têm necessidade disso e que ...ente tendo solicitado a Dwon Gordon, diretor da Comissão Nacional de energia atomica informações no sentido de ...ssivel a ...ente com energia atomica ...ão cedo.

Estranho caso

NOVA YORK, 11 — Noticias de Navo York, informam que um homem a que os médicos declaram morto várias vezes saiu do hospital após cinco anos de tratamento. Trata-se de Sr. Sidney Grunauer, o qual sofre de uma estranha moléstia cardiaca. A cada ataque do coração, o senhor grunauer fica como morto e os médicos logo passam atestado de óbito, porem, com o tratamento que foi submetido não sofre mais de tais ataques ha seis mêses.

Afonso Arinos explica-se

RIO, 10 — Tendo o jornal "O Estado de São Paulo" estranhado que o sr. Afonso Arinos consentisse em conferenciar com o sr. Ademar de Barros, em nome da UDN, o proceder udenista declarou que tinha autorização do partido para coordenar elementos para a luta contra a reforma da constituição e medidas contrarias ás liberdades individuais. Foi tudo quanto houve.

O QUE OCORRE NO MUNDO

NOTICIARIO DO USIS

RECNICOS DE EDUCAÇAO VISITARAO A AMERICA LATINA

WASHINGTON, 11 — O Dr Fernando Romero, ... Peru Chefe da Divisão de Educação Vocacional da União Pan-Americana, está de partida para uma viagem de um mes pela América Latina, para conferenciar com educadores daquela regiao respeito do Seminário Interamericano sobre Educação Vocacional, a ser realizado na Universidade do Estado de Maryland, em agosto deste ano.

O Seminario será patrocinado pela Uniao Pan-Americana pela Universidade de Maryland pela Organização Internacional do Trabalho das Nações Unidas e pelo Departamento de Estado norte-americano.

O Dr. Romero se avistara com ministros da educação, professores e outros funcionarios. Visitara a Chuade do Panamá (31 de janeiro Lima (3 de fevereiro), Santiago do Chile (11 de fevereiro), Buenos Aires (15 de fevereiro) Assunção (20 de fevereiro), Montevidéu (22 de fevereiro), São Paulo e Rio de Janeiro (de 26 de fevereiro a 1 de março).

O Dr Romero vem dedicando ativamente ao problema da educação vocacional no Peru e nos Estados Unidos desde 1945. E formando pela Academia Naval do Peru e pela Universidade de San Marcos, tendo feito curso de aperfeiçoamento na Escola de Administração da Universidade de Harvard.

NOMEADO NOVO EMBAIXADOR NORTE-AMERICANO NA ESPANHA

WASHINGTON, 11 — Lincoln MacVeagh, atualmente Embaixador dos Estados Unidos em Portugal, foi escolhido pelo Presidente Truman para ser o novo Embaixador norte-americano na Espanha.

Truman já solicitou ao Senado que referende sua nomeação. O posto de Embaixador em Madrid estava vago desde que recentemente o Senador Griffi ... renunciou.

O QUE OCORRE NO BRASIL

Noticiario da Radiopress

S. PAULO, 10. — Vai ser edificado nesta Capital um hotel nos moldes do "Rockefeller Center", de Nova York. Será o maior de S. Paulo, estando orçado em ... milhões de cruzeiros levando capitais nacionais e americanos.

COMERCIO INTERNACIONAL

PORTO ALEGRE, 10 — Recebeu de Buenos Aires o ... do Uruguai, o qual manteve uma serie de conversações com o presidente Peron, em torno de novas normas e facilitação para o comercio limitrofe do Brasil e Argentina, tendo o presidente ... procedido muito ... ser assinado.

AUMENTO DE VENCIMENTOS

RECIFE, 10 — Os funcionarios federais e autarquicos desta cidade reuniram-se no sabado para tratar de assuntos ligados a reivindicação de aumento de vencimentos.

CONGRESSO DE ESPERANTO

RECIFE, 10 — Está em funcionamento o Congresso de Esperanto. Ontem, hoje, ... de fevereiro Antonio ... e ... de fevereiro ... em ...

MATERIAL PARA PETROLEO

RIO, 10 — O Presidente do Conselho Nacional de Petroleo solicitou ao presidente da Republica que os arsenais do Exercito e da Marinha sejam autorizados a fabricar material necessário ... petroleo no Brasil, feito o presidente da Republica não somente ... como louvado a iniciativa.

CONGRESSO ANTI-ALCOOLICO

S. PAULO 10 — De 18 a ... fevereiro vai realizar-se no auditorio da Biblioteca Municipal um Congresso Anti-Alcoolico, o qual vem despertando muito interesse ... importantes adesões.

Labim/UFRN

CENTRO DE IMPRENSA S. A.
Séde — Rua Dr. Barata, 316 — NATAL
Presidente — OLIMPIO PROCOPIO DE MOURA
Gerente — YOLANDO COCENTINO

A ORDEM
DIARIO VESPERTINO
(Circula desde 14-7-1935)
Diretor — OTTO GUERRA
Secretario — XAVIER PINHEIRO

TELEFONES

Direção 20-70 — Gerencia 12-49 — Redação 12-22 — Presidencia 19-86

ASSINATURAS

Cr$ 150,00
Semestre 80,00
Trimestre 45,00

VENDA AVULSA

N. atrasado .. .. .. Cr$ 1,50
N. do dia .. .. .. ,100

PUBLICAÇÕES — TABELA NA GERENCIA

REPRESENTANTES

RIO — A. S. LARA, Senador Dantas, 40-1.º andar — Fone 22-5924
S. PAULO:—Raul Cassamayor, Rua Felipe de Oliveira, 21 8.º andar
Fone: 2-0873

SOCIEDADE

O PENSAMENTO UNIVERSAL

Nada tanto afoita a audácia dos maus, como a pusilanimidade dos bons.

Leão XIII, Papa.

RECEITA DO DIA

SALADA DE REPOLHO — 1 repolho novo — Molho de salada — 1 cebola em rodelas. — 1 pimentão.

Retire as fôlhas externas do repolho. Com a faca bem afiada corte-o em tiras muito fininhas e deixe de môlho em água fria durante meia hora. Escorra bem, acrescente o pimentão picado e a cebola, misturando tudo com bastante môlho de salada bem temperado. Deixe na geladeira até o momento de servir.

ORIENTANDO

Em cada periodo de vinte e quatro horas, oito horas de sono são precisas ao organismo para renovar as energias gastas durante o dia. Os que dormem pouco estão mais sujeitos ao ataque das doenças infecciosas.

Evite tudo que possa desfalcar o tempo de sono necessário á saúde. — (SNES).

PROGRAMA DA B. B. C. DE LONDRES PARA O BRASIL

Segunda-feira, 11 de Fevereiro: 20,00 — Sumário das Noticias. 20,05 — Rádio-Panorama. 20,25 — Resumo dos programas da noite. 20,30 — Boletim Industrial da Semana. 20,45 — Repouse e Escute — gravações. 21,00 — Noticiário. 21,15 Marx e Seus Herdeiros — 1, palestra de Linda Fraser, 21,30 — Fim da transmissão.

FARMACIAS DE PLANTÃO

Farmacia Rocas — Rua Expedicionario José Varela — Rocas.

Farmacia Confiança — Rua Vigario Bartolomeu — 536 — Cidade Alta Fone 12.87.

Farmacia Navarro — Rua Amaro Barreto 13.02 — Alecrim — Fone 11-80.

FAZEM ANOS HOJE:

SENHORAS:

Eulália Cavalcanti Barreto, esposa do sr. Francisco de Moura Barreto, comerciante nesta praça.

— Izabel Leite de Miranda, esposa do sr. Manoel Herotito de Miranda, comerciante em Taipú.

SENHORES:

Dr. Antonio Toscano, advogado no Rio de Janeiro.

JOVENS:

José Tarcisio, filho do sr. João Lourenço de Vasconcelos, comerciante nesta praça.

— Sinfrônio Moura Neto, filho do sr. Severino Moura do Vale, tabelião em Itaretama.

BATIZADOS

Realizaram-se ontem, ás 9,30, na Catedral os batizados de Clea, Clenilde e Cleuma, filhas do snr. Manoel Candido Freire, funcionário dos Correios e Telegrafos e de sua esposa d. Raimunda Alves Freire.

Serviram de padrinhos de Clea o snr. Josué Costa, alto comerciante nesta praça e sua consorte d. Nilde Costa; de Clenilde o snr.. José Coelho Galvão, fazendeiro no municipio de Goianinha e sua irmã d. Maria Natalia Galvão, e de Cleuma o engenheiro Clidenor Coelho Galvao, diretor e professor da Escola de Agronomia de Lavras e esposa d. Chiquita C. de Souza.

VIAJANTES:

Snr.. Aldo Carielho — Atualmente nesta capital, tivemos a satisfação de receber hoje a visita do snr. Aldo Carielo.

Residindo no Rio de Janeiro o ilustre visitante que procede da Capital da Republica se fez acompanhar nessa sua visita do snr. Gumercindo Saraiva, comerciante de conceito nesta capitol e nosso cooperador.

O snr. Cariello que é hospede do dr. Carlos Passos, veio a Natal tratar de interesses particulares e durante sua visita teve a oportunidade de se demorar em palestra com os que aqui trabalham.

RETIRO

OTTO GUERRA

Aprestam-se os foliões para o Carnaval. Dizem eles que é uma necessidade. Passam aqueles dias na mais desenfreada liberdade, soltas as redeas dos instintos. Ainda ha quem chame isso de libertação, de necessaria libertação.

Ora, o mal de que sofremos em nossos dias está nessa frouxidão de costumes que o Carnaval ainda vem acentuar. De maneira que ele não vai contra a onda, mas apenas vem engrossar a onda.

O que precisamos é do contrario. De mais reflexão. De mais juizo. De creaturas que se detenham melhor sobre os destinos de cada um, sobre a missão que nos trouxe a terra.

Ademais, a vida moderna é um suceder de canseiras. O mal do seculo é o cansaço, a hipocondria, o esgotamento, o surmenage. Tudo isso não encontra corretivo no carnaval, que vem apenas trazer mais canseiras, mais esfalfamento.

A' luz destas observações é que vemos como o retiro espiritual, mesmo que não houve nenhum lucro sobrenatural, já de si, humanamente falando, era superior ao Carnaval. Ele sim, o retiro vem corresponder a uma necessidade humana. E' uma parada de atividades, para tomada de contacto com nossa propria personalidade. E tudo isso á luz sobrenatural. Sob a graça divina. Que abre os olhos do homem para a sua propria alma. Escancara as portas do mundo interior. E transforma uma criatura.

EDITAIS

BANCO DO BRASIL S. A.

CONCURSO PARA ESCRITURARIO-AUXILIAR

O BANCO DO BRASIL S.A. faz público que, até 22-2-52, estarão abertas em sua Agência desta cidade as inscrições para o concurso acima, a realizar-se em dias, horário e local que serão oportunamente anunciados.

O concurso constará de prova escrita (obrigatório o uso de lápis-cópia ou caneta-tinteiro) das seguintes matérias:

1 — PORTUGUÊS
2 — MATEMÁTICA COMERCIAL
3 — CONTABILIDADE BANCARIA
4 — FRANCÊS
5 — INGLÊS
6 — DATILOGRAFIA

Na última facultar-se-á ao candidato a escolha da máquina entre as seguintes: Smith-Corona, Remington Continental, Underwood.

Os exames de PORTUGUÊE e MATEMÁTICA COMERCIAL terão caráter eliminatório e nessas disciplinas serão aprovados sómente os candidatos que obtiverem 60 (sessenta) pontos ou mais em cada uma.

A nota final para a classificação do candidato resultará da média ponderada das notas conferidas a cada prova, tomando-se por base os seguintes pesos:

PORTUGUÊS 3
MATEMÁTICA COMERCIAL..... 3
CONTABILIDADE BANCARIA..... 3
FRANCÊS 2
INGLÊS 2
DATILOGRAFIA 2

Considerar-se-á aprovado o candidato que obtiver o mínimo de SESSENTA PONTOS.

A inspeção de saúde, também eliminatória, se fará no ato da qualificação do candidato aprovado, por médico de confiança do Banco.

Não se aceitará candidato do sexo feminino.

A inscrição será solicitada pessoalmente, das 12,30 ás 15,30 (aos sábados de 9,30 ás 11,00), e se deferirá ao candidato que, à data do encerramento (22-2-52), esteja em dia com as obrigações militares e ainda não haja completado 29 anos de idade.

O candidato que tiver menos de 18 anos, se fôr aprovado, sómente poderá ser nomeado depois de haver atingido essa idade.

Pagará o candidato a taxa de inscrição de Cr$ 30,00 (trinta cruzeiros) e apresentará os seguintes documentos:

a) prova de naturalização, se não fôr brasileiro nato;
b) certificado de alistamento militar, de reservista ou de isenção do serviço militar, ou ainda, carteira de identidade do Ministério da Guerra, Marinha ou Aeronautica;
c) dois retratos recentes, tamanho 3x4, tirados de frente sem chapeu e com gravata.

No ato da inscrição, o candidato preencherá impresso de modelo apropriado, que será numerado e servirá para identificá-lo nas chamadas para as provas, qualificação (se nomeado) ou outras de caráter eventual.

O candidato deverá comparecer, no local previamente determinado, com a antecedência mínima de 30 minutos da hora marcada para o início de cada exame. Os que não se apresentarem a tempo serão considerados desistentes e sob pretexto algum se lhes permitirá a entrada depois de iniciadas as provas.

Terá o concurso a validade de dois anos e o julgamento das provas caráter irrecorrivel.

O candidato aprovado e nomeado, será admitido no pôsto inicial da carreira de escritório (escriturário-auxiliar), com os vencimentos mensais de Cr$ 2.350,00 (dois mil trezentos e cinquenta cruzeiros).

A inscrição do candidato implicará aceitação de servir em qualquer Agencia do Banco e de transferencia para qualquer local, em qualquer tempo, durante a vigência do contrato de trabalho. Os pedidos de remoção nos primeiros dois anos serão sumáriamente arquivados.

Natal, R. N. 6 de fevereiro de 1952
Pelo BANCO DO BRASIL S. A. — NATAL (R.N.)
Theophilo Almeida Baptista de Carvalho — Gerente
Felipe Neri de Andrade — Contador

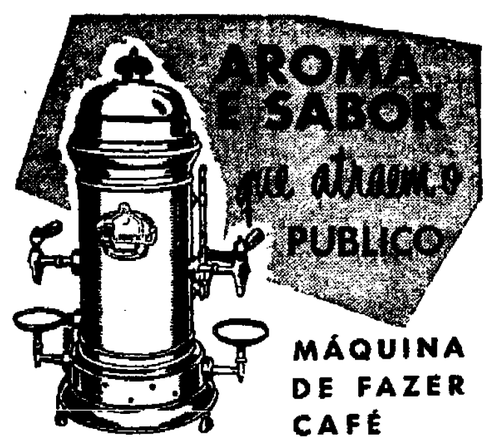

MÁQUINA DE FAZER CAFÉ
"MONARCHA"

Construida em metal brilhante, resistente. 4 tamanhos: para 40, 60, 120 e 180 chicaras. Sistema classico, com depósito de louça. Esterilizadores com 1 e 2 bules esmaltados.

Temos também: Batedeiras, churrasqueiras, cilindros para pastéis, cortadores de frios, engenhos de cana, espremedores de laranja, máquinas de pipocas, moinhos de café etc.

Cia. LILLA de Máquinas — INDUSTRIA e COMERCIO
Fundada em 1918
Rua Piratininga, 1037 - Caixa Postal 230 - São Paulo
Oficinas e Fundição em Guarulhos (São Paulo)
Artust 2283

Cooperativa Central de Credito Norte Riograndense Ltda.

(Ex-Caixa Rural e Operaria de Natal)

EDITAL DE CONVOCAÇÃO DE ASSEMBLEIA GERAL ORDINARIA

De acordo com os artigos 35 e 37 dos Estatutos, são convidados todos os associados á Assembléia Geral Ordinária da Cooperativa Central de Crédito Norte Riograndense Limitada, ás 20 horas de 12 de fevereiro, na séde da Escola Técnica de Comercio de Natal á Rua Junqueira Aires, 398, para ouvir a leitura do relatório da Diretoria sôbre as contas de 1951, deliberar sobre o balanço e parecer do Conselho Fiscal, proceder a eleição deste e resolver outros assuntos de interesse da Cooperativa.

Não comparecendo pelo menos um terço do numero total dos associados far-se-á segunda convocação para o dia 23, com a presença de um quarto e não atingindo esse limite, com qualquer numero se deliberará no dia 28, em terceira convocação.

Natal, 25 de janeiro de 1952.

Miguel Ferreira Neto, Presidente em exercicio
Francisco Oliveira Neco, Gerente.
Pedro Augusto Silva, Secretario.

CASA A' VENDA

Vende-se boa casa de residencia, sita á Rua S. João, 57, Rocas, em local otimamente indicado para o comercio, com instalações de agua recente e transporte abundante á porta. Preço de ocasião. A tratar com Miguel Ferreira, na Cooperativa Central de Credito.

HOMENS DE AÇÃO CATOLICA

Aviso

Amanhã as 19,30 haverá a reunião quinzenal dos H. A. C. no salão terreo do Edificio Divina Providencia.

Entre os diversos assuntos a tratar-se no periodo Retiro do Carnaval, O Presidente espera o comparecimento de todos os militantes.

ESCOLA DOMESTICA DE NATAL

Praça Augusto Severo, 281 — Ribeira

Aviso para 1952

MATRICULA: a partir do dia 20 de fevereiro de 8 ás 11 e 13 ás 16

EXAMES DE 2a. Epoca: a partir do dia 3 de março

EXAMES DE ADMISSÃO: na 1ª. dezena de março

Quaisquer outras informações podem prestadas na Av. Deodoro, 642 — Fone 1847 ou Av. Rio Branco, 471 — Fone 1855

LEITURA PREFERIDA É NA LOMBADA

MUTILADO

LIVROS

DIREITO			
Noções de Finanças e Direito Fiscal	—	De Placido e Silva	Cr$ 100,00
Comentários Cod. Proc. Civil — 4 vol.	—	De Placido e Silva	480,00
Normas Juridicas de Contabilidade	—	De Placido e Silva	150,00
Comentário Cod. Penal	—	Ribeiro Pontes	130,00
O Divorcio	—	Erico Maciel Fo.	50,00
Teoria e Prática do Procisso Fiscal	—	Roque Gadelha de Melo	65,00
O suicidio	—	Napoleão Teixeira	40,00
ROMANCES			
Dinheiro Graudo	—	John dos Passos	45,00
Manhattan Transfer	—	John dos Passos	45,00
Aventuras de um comunista	—	John dos Passos	50,00
3 Soldados	—	John dos Passos	50,00
Paralelo 42	—	John dos Passos	25,00
1919	—	John dos Passos	45,00
Paz de Espirito	—	Joshua Liebman	30,00
A Esperança	—	Andre Malraux	30,00
BIOGRAFIA			
Augusto dos Anjos	—	De Castro e silva	25,00

Pedidos para Representações A. S. Lara Ltda. — Rua Senador Dantas, 40 - 5.º - C. Postal, 1268 — Rio de Janeiro. Acompanhado de vale postal ou cheque pagavel no Rio de Janeiro.

Efemérides Estaduais

Fevereiro 11

1618 — Falece no Maranhão o governador geral Jeronimo de Albuquerque.

1913 — Inauguração da estação telefônica de Jardim de Angicos.

AVISO

O advogado JOÃO MEDEIROS FILHO avisa que retardou sine die sua transferencia para o Rio de Janeiro, achando-se á disposição de clientes e amigos á rua Felipe Camarão 613.

CASOS & COISAS

Revolta Popular

Os jornais e os rádios estão divulgando a reação popular contra a carestia de vida. As noticias são entusiastas, aplaudindo a energica atitude das Donas de Casas, na defesa dos seus direitos, contra a ganancia dos "tubarões".

Achamos justo e até certo ponto digno de nossa solidariedade esse expontaneio movimento popular, de combate á carestia, que infelizmente hoje em dia se constata de norte a sul e de leste a oéste, neste pais maravilhoso, mas tão repleto de contradições.

Mas o povo, já disse alguem, é facil de se conduzir como é perigoso quando em revolta. Daí os excessos que temos tido noticia nessa onda de protestos que se espalha por todo o Brasil. Por mais simpatica que seja esta reação das "donas de casa" nas capitais como no interior, sempre desconfiamos do "sopro" maifazejo desses renitentes inimigos da paz democratica, que são os comunistas.

Ninguem desconhece, atualmente, quais os metodos empregados pelos adeptos da foice e do martelo para se aproveitarem da confusão. E' parte essencial da pré-revolução vermelha a tática de desmoralização do regime, do desrespeito á justiça, do desprezo á moralidade dos costumes, da provocação da desordem, das greves, enfim das agitações populares, pois para eles o povo somente é util para afiar as revoluções.

Acreditamos de boa fé [illegible] que as inteligencias [illegible] reta nos promotores dessas demonstrações públicas de revolta contra a carestia asfixiante em que se debate o brasileiro. Já que o Governo se tornou incapacitado para debelar o mal que dia a dia se alastra com a elevação do custo de vida nada mais natural e democratico do que o gésto do povo saindo as ruas para protestar, para reagir, para forçar uma baixa no preço de determinados produtos, principalmente os generos de primeira necessidade.

Os resultados estão se fazendo sentir, pois a carne está sobrando nos açougues cariocas.

Entretanto, em Belo Horizonte, no Rio e noutras capitais brasileiras os protestos ás vezes se transformam em violencia, numa provocação preconcebida ás autoridades constituidas exigindo o emprego da força para a manutenção da ordem publica.

E podemos perfeitamente responsabilizar as forças [illegible] que somente visam [illegible] a economia domestica [illegible] maria dos "tubarões". Não [illegible] Não.

[illegible] M. de A.

Retiro do Carnaval de 1952

ABERTAS AS INSCRIÇÕES

A Ação Católica Brasileira e a Federação Mariana desta Diocese avisam que já se acham abertas as inscrições para homens e rapazes que desejem participar do Retiro Fechado do Carnaval, a realizar-se durante os dias 23, 24,25 e 26 do corrente no Colegio Santo Antonio, nesta capital.

Os interessados poderão fazer sua inscrição e colher quaisquer informações na sede da Federação Mariana, á av. Junqueira Aires, (predio da Escola Tecnica de Comercio de Natal), com o sr. Hemeterio Setrano Lira, na Cooperativa Central de Credito, na redação de A ORDEM, na séde da Congregação Mariana do Alecrim (prédio do Circulo Operario), no Salão Paroquial e no Colegio Santo Antonio.

Natal, 4 de Fevereiro de 1952.

Ginásio Diocesano Seridoense

Caicó — R. G. do Norte

I Exames de 1a. Epoca.
II Exames de Admissão ao Curso Ginasial
Inscrições: de 10 a 15 de Fevereiro
Realização: 21 e 22 de Fevereiro.
Curso Ginasial.
Realização: de 18 a 23 de Fevereiro.

II Matriculas
1º Curso Primario: a partir de 1º de Fevereiro.
2º Curso Ginasial: de 1 a 28 de Fevereiro.

III Abertura das Aulas: 1º de Março para todos os Cursos.
Qualquer outra informação será fornecida pedido, pela Secretaria do Ginasio.



TENHA SEMPRE A' MÃO UM EXEMPLAR DA A ORDEM.

Labim/UFRN

Iniciado ontem o Torneio Quadrangular Inter-Municipal

Dificil vitoria de Currais Novos sobre Ceará-Mirim por 2x0--Empate de 1x1 entre Mossoró e Nova Cruz, que foi a surpresa da tarde

Teve início ontem, o Torneio Quadrangular Inter-Municipal organizado pela A.N.I. com a realização de duas peleias: Currais Novos x Ceará Mirim e Mossoró x Nova Cruz.

O publico bem numeroso, compareceu ao Estadio Juvenal Lamartine, demonstrando o interesse que despertou a idealização do Torneio e tudo leva a crer um sucesso final, pois os times demonstraram muito equilibrio de forças, o que se poderá prever um renhido duelo entre os quatro disputantes.

CURRAIS NOVOS 2 X CEARA' MIRIM 0

A peleja de abertura do Torneio, reuniu as equipes de Currais Novos e Ceara Mirim. O quadro seridoense triunfou com muita dificuldade, já no periodo derradeiro. Currais Novos, não fez boa partida, entretanto, sua melhor capacidade tecnica e melhor orientação, levaram-no ao triunfo. O time de Ceará Mirim lutou muito e esteve muito perto da vitoria, pois os seus atacantes perderam boas oportunidades de marcar.

MOSSORO' 1 X NOVA CRUZ 1

Grande curiosidade despertava a pugna entre os mossoroenses e novacruzenses, muito embora os primeiros fossem franco favoritos. Na sua equipe, viriam elementos de classe comprovada, entre os quais, Zelelio, que, entretanto, não fez uma grande partida, muito embora demonstrasse ser um legitimo crack.

O quadro de Nova Cruz, modesto, porém lutador, não trazia em suas fileiras elementos de cartaz, mas a torcida gostou da exibição do centro-médio Paizinho, que nos pareceu o melhor do quadro. Outros cracks nossos conhecidos, como Zome, Cicero e Gomes, secundaram a atuação do pivot.

A peleja transcorreu bem movimentada e nos momentos iniciais, os mossoroenses faziam alarde de melhor desempenho, pressionando fortemente. Aos poucos os de Nova Cruz foram se ambientando e passavam ao ataque, até abrirem o escore que sustentaram no primeiro tempo. No periodo final, os da zona Oeste pressionam novamente e logo de saida conseguem empatar e por pouco, não desempataram quando um dos seus atacantes atira na trave um chute em que o arqueiro já estava vencido. Porém, os novacruzenses voltam a equilibrar a contenda, que termina com um empate surpreendente.

OUTROS DETALHES DA RODADA

Goals do 1. jogo — Sena e 58, para Currais Novos — Goals do 2. jogo — Edilson, para os mossoroenses e Mimi, contra, para Nova Cruz.

Juiz de ambas as peleias — Francisco Lamas, com bom desempenho.

QUADROS

C. NOVOS — Didié, Bioca e Magarosa. Kelé, Carvalho e Doca. Moises (Sena), Chaquinhas, 58, Beiano (Toinho) e Bidorá.

C. MIRIM — (Centro Esportivo e Atletico) — Ezequiel, Gaucho e Zezé; Vavala, Djalma e Gabriel; Carité, Mereira, Petronio, Damasio e Humberto.

JhÚlarbou

MOSSORO' — Maninho, Dedito e Mimi; Renato, Zelelio e Julio de Seu Né (Patrocinio). Patrocinio (Edilson), Bira, Edilson (Mundoca), Joao (Cachorrinho) e Cachorrinho (René).

N. CRUZ — Zome — Pereira e Armonior Gomes, Paizinho e Feitosa; Angelo, Cicero, Edinor, Izquilda e Pedro.

Indicador Profissional

ADVOGADOS

ANTONIO TOSCANO CAVALCANTI
ADVOGADO
Escritório: Rua Acre, 55 — 5.º andar — sala 507
FONE: 43-1396
Residência, Rua Hilário de Gouvêa, 88-ap. 302
FONE: 37-4562
RIO DE JANEIRO

VICENTE DE SOUZA
Advogado
Escritório e residencia: Rua Fonseca e Silva, 1105 — Fone: 23-64 — Alecrim Natal.

MEDICOS

DR. ALVARO VIEIRA
Chefe de Clinica cirurgica do Hospital Miguel Couto
CIRURGIA GERAL — DOENÇAS DE SENHORAS
ELETRICIDADE MEDICA
Consultório: — Av. Duque de Caxias, 198 (Terreo)
Horário: Manhã — 9 às 12 Tarde — 15 as 18 horas
Fone: 12-84
Residência: Avenida Getúlio Vargas, 704 — Fone: 14-23

Clinica de senhoras
DR. STELVINO CUNHA
ESPECIALISTA
Ex-assistente de aperfeiçoamento no Rio de Janeiro e São Paulo
DOENÇAS DE SENHORAS — PARTOS
Ondas curtas, Bisturi elétrico, electro-coagulação, etc.
CANCER — TUMORES
Consultas: A's 15 horas em diante exceto aos sábados
Consultório: Rua Dr. Bonifácio, 222 — Fone 10-83
Residência: Rua Joaquim Manoel, 590 — Fone 14-95
Petropolis — Natal

DR. EUCLIDES FERNANDES GURJÃO
CLINICA GERAL
Consultas: 15 horas em diante
Consultório: Rua Ana Neri, 550
Residência: Rua Professor Isabel Gondim (Bairro Cruzeiro)
Fone 2299

DR. EZEQUIEL FONSECA
PARTOS E DOENÇAS DAS SENHORAS
Ex-assistente da Maternidade Pedro Ernesto
Consultas: das 7 as 9 diariamente
Residência: Av. Deodoro, 530 — Tel. 1387

DR. JOAQUIM LUZ
PARTOS — DOENÇAS DE SENHORAS
ESPECIALISTA
Ondas curtas, Electro-coagulação — Bisturi elétrico
Consultas: das 14 horas em diante
Consultório: Rua Ulisses Caldas, 82-1.º andar
Residência: Avenida Presidente de Morais, 630

DR. HERMANCE PAIVA
CLINICA MEDICA — VIAS URINARIAS
Consultório: Rua Rio Branco 189-1.º — Fone 2477
Residência: General Ozorio, 246
Horário: 15 às 18 horas
NATAL — Rio G. do Norte

DR. EDUARDO CAVALCANTI
MEDICO OCULISTA
Tendo regressado ao Clinica, que já chegou a Natal
Instalações com o Dr. Hermance Paiva, Av. Rio Branco 589 — 1.º Cidade Alta e Jorge Mario, Natal Studio, Rua Amaro Barreto, nº. 1311 — 1º. Andar, telefone 2058 — Natal

DR. ITALO CARVALHO
OUVIDOS — NARIZ — GARGANTA
EX-CHEFE DE CLINICA OTORRINO DO HOSPITAL MIGUEL COUTO
Ex-chefe do Hospital Santa Izabel (Bahia) Serviço do Prof. Sousa Leão
Consultas: [illegible]

CLINICA DE CRIANÇAS
— DO —
DR. FERNANDO MEDEIROS
PUERICULTURA — PEDIATRIA
Consultorio e residencia: Presidente Quaresma, 353 — Alecrim — Fone 1693
Consultas: 10 ás 11 e 15 ás 18 horas

DR. OLAVO MEDEIROS
Doenças da pele e sifilis
Chefe da clinica dermatológica do Hospital "Miguel Couto"
Consultório: — Rua Ulisses Caldas, 86-1.º andar
Das 15 horas em diante
Residência: Avenida Campos Sales, 624 — Telefone 17-64

DR. OLAVO MONTENEGRO
DOENÇAS DA NUTRIÇÃO, GLANDULAS ENDOCRINAS
(Obesidade, Magresa, Nervosismo, Diabetes, Reumatismo)
METABOLISMO BASICO
CLINICO DE ADULTOS E CRIANÇAS
Consultório: Cel. Bonifácio, 222 — Telef. 10-82
Residência: Avenida Deodoro, 690 — Telef. 18-58
— NATAL —

DOENÇAS NERVOSAS E MENTAIS
DR. OTTO JULIO MARINHO
DIARIAMENTE DAS 15 AS 17 HORAS
CONSULTORIO:
AV. RIO BRANCO, 589 — 1.º ANDAR

DR. PAULO SOBRAL
DA MATERNIDADE JANUARIO CICCO
Ondas curtas — Eletro-coagulação e Bisturi Eletrico
Partos e Doenças de Senhoras
Consultório: Praça João Maria, 74 — Residência: Av. Prud. de Morais, 743
Consultas de 9.30 às 11,30 e das 14 às 17 horas
Natal — Rio Grande do Norte

DR. RICARDO BARRETO
Diretor do Hospital de Alienados
DOENÇAS MENTAIS E NERVOSAS
Consultório: Rua Dr. Barata, 210-1.º — Fone 11-20
Residência: Av. Deodoro, 638 — Telefone 13-51

DR. PEDRO SEGUNDO
ESPECIALISTA
VIAS URINARIAS — PROTOLOGIA E SIFILIS
Cura Radical das hemorroidas, varizes e hidroceles sem operação e sem dor. Doença da uretra, prostata, vesicula, seminais; bexiga — rins. Tratamento rápido das uretrites agudas e crônicas e suas complicações. Perturbações. Uretroscopia
Galvano Cauterio
Das 15 horas em diante
Consultório: Edificio "Nova Aurora", Rua Dr. Barata, 241-1.º andar. Residência: Rua Apodi, 377. Fone 13-50

DR. TEODULO AVELINO
DOENÇAS INTERNAS
Especialmente
CORAÇÃO E VASOS
Electrocardiografia
Consultas das 14½ em diante
Residência: Av. Prudente Morais, 672 — Fone: 17-21
Consultório: Edificio Aureliano, sala 103

DR. VICENTE MONTEROSSO
Ex-Gynealogista e Obstétra do H. C. Aer. do Rio de Janeiro
Ex-Chefe de Equipeda Maternidade Clara Basbaum do Rio de Janeiro
Cirurgia — Doenças das Senhoras — Partos sob Analgesia
CONSULTAS — 2as. e 5as. Feiras, das 14 as 18 horas — Sabados, das 9 às 11.30 horas
Av. Rio Branco, 683 — 1.º andar — Sala 3

DR. TRAVASSOS SARINHO
CIRURGIA GERAL
Consultório: EDIFICIO MOSSORO
Residencia: Rua Manoel Dantas

HOJE No REX HOJE
Matinée ás 15.30 e Soirée ás 20 horas
Um anjo decandura amadurecido pelas agruras da guerra, lutando destemoradamente contra o destino impiedoso!
PIER ANGELY e JOHN ERICSON em
Teresa

HOJE S. LUIS HOJE
Matinée ás 15.30 — Soirée ás 20 horas
Intenso drama de intriga, mistério e suspense, narrando uma história de amor e abnegação!!!
GENE TIERNEY E DANA ANDREWS em
Passos da Noite
Um emocionante drama cheio de suspense e um entretenimento explosivo de primeira classe!

São Pedro — Hoje
Matinée ás 15.30 — Soirée ás 20 horas
GEORGE MONTGOMERY, RUTH ROMAN e ROD CAMERON em
A Filha da Foragida
Uma super produção da FOX!

PETROLINA MINANCORA
COMBATE CASPA, QUEDA DOS CABELOS E DEMAIS AFECÇÕES DO COURO CABELUDO

Enlutada a cronica esportiva paraibana

Faleceu no dia 8 o cronista Aloisio Rodrigues

JOÃO PESSOA — Está de luto a cronica esportiva da cidade, com o prematuro falecimento, no dia 8 do corrente, do jornalista Aloisio Rodrigues, que já há muito chefiava a secção esportiva de A União. O jovem desaparecido, gosava de grande prestigio nas rodas esportivas da Paraiba e de Estados vizinhos. Era o representante credenciado neste capital, de A Gazeta Esportiva e por três vezes, viajou a São Paulo acompanhando os atletas paraibanos, que disputaram as corridas de São Silvestre.

O seu desaparecimento foi profundamente sentido e já está em franco progresso uma campanha em favor da familia do infeliz cronista. Assim é que o Governador José Americo, num gesto muito simpatico, vem de nomear professora estadual, a viuva de Aloisio Rodrigues, enquanto desportistas e pessoas de todas as classes sociais, têm remetido à redação de O Norte, donativos para a campanha.

DR. EDUARDO CAVALCANTI
MEDICO — OCULISTA
Presentemente nesta Capital dara consultas de 9 às 11 e de 15 às 18 no consultório do Dr. Hermance Paiva, à Avenida Rio Branco.
Por cima da Loja 4206

O SANGUE E' A VIDA
PURGUE O SANGUE DE PREFERENCIA O ESTOMAGO
ELIXIR 914
INOFENSIVO AO ORGANISMO
REUMATISMO! SIFILIS!
AGRADAVEL COMO UM LICOR
Tome o popular depurativo composto de HERMOFENIL, SAMAMBAIA, NOGUEIRA, PE'-DE-PERDIZ, SALSAPARRILHA e outras plantas medicinais de alto valor depurativo. Aprovado pelo D.N.S.P. como medicação auxiliar no tratamento da Sifilis e Reumatismo — da mesma origem —


DORES DO ESTOMAGO
PRISÃO DE VENTRE

As vertigens, rosto quente, falta de ar, vômitos, tonteiras e dores de cabeça, a maior parte das vezes são devidas ao mau funcionamento do aparelho digestivo e consequente Prisão de Ventre. As PILULAS DO ABBADE MOSS são indicadas no tratamento da prisão de Ventre e suas manifestações e nas anglocolites. Licenciadas pela Saúde Pública, as PILULAS DO ABBADE MOSS são usadas por milhares de pessoas. Façam seu tratamento com o uso das PILULAS DO ABBADE MOSS

SENAC
Administração Regional do Rio Grande do Norte
CURSOS DO SENAC (diurnos e noturnos)
Matrículas abertas até 29 de fevereiro
Aos filhos de comerciarios e candidatos a emprêgo, entre 11 e 16 anos de idade, o SENAC proporciona nos seus cursos, os conhecimentos indispensáveis à iniciação no comércio, servindo, também, para os candidatos à admissão no Curso Comercial Básico, oficial.
Otima oportunidade para os menores que tenham concluido o Curso Primário e desejem encaminhar-se para as atividades comerciais.
Matrículas abertas no Grupo Escolar Isabel Gondim — Bairro das Rocas, para os Cursos de Praticantes — CAP, de Adaptação — CAD e para o Curso de Aprendizagem e Preparação Funcional — CAPF — 2. ano Básico, todos os dias úteis a partir das 19,00 horas, e em igual horário, no Grupo Escolar "Frei Miguelinho" — Bairro do Alecrim, para os Cursos de Adaptação e Praticantes 1 e 2 ano
O SENAC é uma instituição mantida pelo comércio, para o comércio, atraves do Comerciário.

Colegio Santo Antonio
AV. DEODORO, 809
AVISOS PARA 1952
I — ABERTURA DAS AULAS:
1º. Curso de Admissão, 2ª. epoca: 7 de Janeiro
2º. Curso Primário: 4 de Fevereiro
3º. Curso Ginasial, Colegial e Comercial: 1 de Março
II — MATRICULA:
1º. Exame de Admissão, 2ª. epoca: 7 de Janeiro a 24 de Fevereiro
2º. Curso Primário: a partir de 2 de Janeiro
3º. Curso Ginasial, Colegial e Comercial: de 15 a 26 de Fevereiro
III — EXAMES DE 2ª. EPOCA:
1º. Admissão ao Curso Ginasial: 21 e 22 de Fevereiro
2º. Curso Ginasial, Colegial e Comercial: 18 e 19 de Fevereiro
Para melhores informações dirija-se à Diretoria.

MUTILADO

Labim/UFRN

CRISE FINANCEIRA

Possivel congelamento de preços e salarios

Fala o Ministro da Fazenda

Outras providencias

RIO, 10 — O Ministro Horacio Lafer concedeu longa entrevista á imprensa carioca, a proposito da atual situação economico-financeira do pais, expondo francamente a posição em que nos encontramos. Disse que o surto inflacionario ainda não foi detido, expondo as suas origens e providencias até agora tomadas. Apezar de ser um fenomeno de ordem internacional, ha causas especiais no Brasil. E se não se tomarem prontas providencias a situação continuará a mesma; alta de salarios e vencimentos, aumento de taxas e fretes, aumento de preços. Falou na politica do Banco do Brasil, relativamente ao problema da exportação, à necessidade de suspensão de emprestimos aos Estados e Municipios, dizendo muito esperar da cooperação dos bancos, da imprensa e do povo em geral.

A ORDEM

NATAL — Segunda-feira, 11 de Fevereiro de 1952

DIA LITURGICO

3ºOH

1.a aparição de Nossa Senhora de Lourdes.

Missa própria, oração própria.

Prefácio de Nossa Senhora

AMANHA

Os sete santos fundadores dos Servitas.



RIO GRANDE — Fone-15-31 ás 15,30 19,00 e 21,00 Sendo hoje o 3.o aniversário deste cinema, pela primeira vez no norte do pais será apresentado o film Resistência heroica. Para adultos

REX — Fone 11-72 ás 15,30 e 20,00 Tereza Para adultos.

SAO LUIZ — 20-08 ás 15,30 e 20,00 Passos na noite Não temos censura.

SAO PEDRO — Fone20-14 ás 15,30 e 20,00 Em busca do perigo. Para adultos.

CINE ALECRIM — Fone 20,46 ás 15,30 e 20,00 Paula e a 3.a série de Terror dos mares. Para adultos.

O Teatro de Estudante

não vem apenas representar

Uma missão de crença e fé — Espetaculos infantis de graça

O Teatro de Estudantes do Brasil chegará semana proxima. E' a sua primeira viajem pelo Brasil afora. E' certo que em 1948 levou "Hamlet" seu maior, á S. Paulo — Foi um triunfo. A mocidade das escolas de S. Paulo rendeu sobre caminhões distribuindo milhares de prospectos convidando o povo a exgotar o Municipal a-fim-de aplaudir o grande cometimento de seus colegas cariocas. Depois "Hamlet" foi levado a Campinas, que fechou todas as suas portas para receber em triunfo a equipe de atores-estudantes e Paschoal Carlos Magno e de sua obra.

Ontem chegaram emissarios de Paschoal Carlos Magno e de sua obra. São Aureo Nonato seu secretário particular e do T.E.B. e o snr Rosalvo Mota. Trouxeram cartazes, material fotografico, programas. Vem preparar a curta temporada de sete dias que o T.E.B. realizará entre nós. O snr. Aureo Nonato nos confessa: — Os animadores e os interpretes do Teatro de Estudantes merecem todo carinho, todo respeito e todo amparo destinados aos que cultivam o ideal e praticam fé. Eles não vem apenas representar, vem reacender nos corações de todos os brasileiros e na descrença que vai destruindo grande parte do pais, a flama a beleza e a crença num destino melhor para nossa patria e nosso povo.

ESPETACULOS PARA CREANÇAS DE GRAÇA

—Alem dos espetaculos classicos, mudando de peça todas as noites traz tambem o Teatro de Estudantes uma peça escrita especialmente para crianças "A Revolta dos Binquedos" de Pernambuco de Oliveira, e Pedro Veiga que será representada diariamente ao ar livre, para crianças, sobre caminhões, absolutamente de graça. Cinquenta instituições nacionais patrocinam essa viagem, e quinhentas figuras ilustres das letras, das artes, das ciências, da politica, em carta aberta a todos brasileiros, recomendarão esses espetaculos de alto valor artistico, literário e educacional. O Teatro de Estudante, que nasceu na Casa do Estudante do Brasil, outra fundação de Paschoal Carlos Magno, tem treze anos de existência e de acôrdo com o que escreveu o famoso critico "é o mais importante movimento de cultura da mocidade do Brasil nestes ultimos vinte anos". Não só tem formarão atores, diretores-cenografos e figurinistas, como tambem contribuiu para renovar completamente o teatro profissional brasileiro em todos os seus aspectos. "E o snr. Aureo Nonato finalizou nossa conversa: Rosalvo Mota e eu viemos na frente dos bandeirantes que desembarcarão num avião especial da FAB colocado a sua disposição pelo Presidente Getulio Vargas. O povo deste grande Estado aplaudirá esses artistas jovens, tenho certeza".

Pautação

As nossas oficinas gráficas estão aparelhadas para executar todo e qualquer serviço de pautação.

Tabela de preço na Gerência deste jornal.

Efeito Sensacional na ASMA com o REMEDIO BRONGATE

"A salvação dos asmáticos" As gotas que dão alivio imediato nas tosses rebeldes, bronquites crônicas e asmáticas, coqueluche, sufocações e ansias, chiados e dôres no peito. Nas drogarias e farmacias locais.

Para ler no onibus

1. Par beneficiar os outros não só é preciso dar-lhes bens quaisquer mas distribui-los com o sorriso que é a alma da caridade e sua melhor expressão.

2. Viver com homens de rigido carater e modos silvestres é penoso em si mas essa atitude quando procura descobrir sua bela alma, encoberta de andrajos desprezíveis, é glorioso e meritorio.

3. No meu proximo, este que está mais perto de mim, na circunstancia precisa em que falo, devo descobrir uma alma de irmão e o coração do filho do meu Pai.

Pe. Emerson Negreiros

AGENTE VENDEDOR

Conceituada firma distribuidora das melhores fábricas de S. Paulo em artigos de casemiras, linhos da sua importação, brins, roupas brancas para senhoras, roupas para cama e mesa ,etc., procura agentes idôneas para vendas diretas e particulares pelo reembolso — Dá-se preferência a quem tenha prática e possibilidade de trabalhar com freguesia selecionada, por se tratar de artigos finos e de lei. Paga-se bôa comissão. Cartas á Caixa Postal, 6.519 — S. Paulo

— Somente dentro destas condições.

WILSON GURGEL CUNHA

CLINICA DENTARIA NOTURNA

TERÇAS E QUINTAS — Das 18 ás 21 horas

AOS SABADOS — DAS 14 ás 17 horas

Av. Rio Branco — 638 — A — TERREO FONE — 2051

Antonio Soares Filho

ADVOGADO

Av. Floriano Peixoto, 612

Fones: 1700 — 1722

Velhos e Moç

Leiam com atenção

A época atual, agitada, fabril e enervante exige do homem grande força de vontade para vencer todas as dificuldades que se lhe deparam na árdua luta pela existencia. Quando um homem tem o sistema nervoso descontrolado, quando sofre de insonia e falta de memoria, ele não póde, de forma alguma, firmar a sua vontade, candidatando-se, assim, a inevitavel fracasso no exercicio da sua profissão. Em tais casos, torna-se imprescindivel o uso de um tonico poderoso, que combata rapida e eficazmente o mal. Esse tonico só poderia ser "Gotas Mendelinas", o surpreendente restaurador do sistema nervoso, o remedio que faz maravilhas pelo seu poder curativo. Nas drogarias e farmacias locais.

Instituto de Aposentadoria e Pensões dos Comerciários

DELEGACIA DO RIO GRANDE DO NORTE

O DELEGADO DO IAPC, mais uma vez, pede a todos que necessitarem de tratar de assuntos relacionados com essa Instituição, que se abstenham de o fazer por intermédio de terceiros e sim pessoalmente, em seu Gabinete, no expediente normal das 12 ás 18 horas, salvo os casos em que o interessado não possa comparecer a séde, sita na Rua Duque de Caxias, 191

Esclarece ser improficua a interferencia de pessoas influentes ou assim julgadas, para a solução favoravel de casos em que o interessado não tenha o seu direito assegurado pelo Regulamento ou instruções do Instituto, pois tais pedidos não poderão ser tomados em consideração por este Gabinete.

Natal, 9 de Fevereiro de 1952.

Miguel Rocha Sobrinho

— Delegado —

DR. PEDRO COÊLHO

MOENÇAS NERVOSAS E MENTAIS

— ELETROCONVULSOTERAPIA —

Ex-Interno dos Hospitais de Alienados (Tamarineira) e Correia Picanço do Recife

CONSULTAS

Das 15 ás 17 horas

CONSULTORIO

Av. Rio Branco, 564-1.º andar

EDIFICIO MAGALY

RESIDENCIA

Rua Seridó, 454- — Fone 23-98

EMPOSSADO COMO VIGARIO CAPITULAR DA Diocese de Caicó o Monsenhor Walfredo Gurgel

Ontem á noite foi empossado no cargo de Vigario Capitular da Diocese de Caicó, o mons. Valfredo Gurgel, para o qual fora eleito em 8 do corrente.

A proposito recebemos o seguinte telegrama:

Caicó, 11 — Jornal A ORDEM — Natal — Autorizado consultores diocesanos tenho grata satisfação de comunicar oficialmente para efeito publicação posse ontem Catedral 19 horas, perante Conselho Diocesano Clero Associações religiosas grande multidão fieis mons. Valfredo Gurgel, Vigario capitular eleito dia 8 corrente Sds. Padre José Galvão.

CARLOS FARACHE avisa ao público e á sua distinta freguezia pretender abandonar as atividades comerciais, por motivo de saúde. Deste modo, a partir de FEVEREIRO corrente a "JOALHARIA FARACHE" passará a vender suas mercadorias com grande redução de preços.

CAFE' RIO GRANDE

O proprietario do Café Rio Grande, avisa a sua distinta freguesia, que continue colecionando os saquinhos vasios. — Cada 10 saquinhos terá direito a valiosos premios. — Junte 10 sacos vasios de Café Rio Grande e vá ao Moinho Potiguar, á Rua Dr. Mario Negocio, 1410 e informe-se das grandes vantagens que lhe oferece o PURO E SABOROSO CAFE' RIO GRANDE.

ESCOLA DE SERVIÇO SOCIAL DE NATAL

(CURSO DE EXTENSAO UNIVERSITARIA)

Forma Assistentes Sociais em curso regular de 3 anos, exigindo para a admissão curso ginasial, normal, ou formação equivalente.

A Escola de Natal é filiada á Associação Brasileira de Escolas de Serviço Social, á União Internacional Catolica de Serviço Social e União Pan-Americana de Serviço Social, as duas últimas com sedes, respectivamente, na Bélgica e em Washington.

Aceita alunos de ambos os sexos e exige idade mínima de 18 anos.

Matriculas a partir de 1o. de março e início das aulas a 15 daquele mesmo mês.

Informações durante o mês de fevereiro na Secretaria da Escola, á Av. Jundiaí (esquina de Campos Sales) todos os dias das 8 as 11,30 horas, exceto aos sabados.

A ORDEM

Preço - Cr$ 1,00

Torneio Rio - São Paulo

QUARTA RODADA

SABADO

NO RIO — Botafogo x Fluminense 3, Vasco x Olaria 1, Flamengo x Zezinho 1.

EM S. PAULO — Corinthians 4 x Flamengo 1, Santos 2 x Portuguesa 2, Palmeiras 2 x Bangu 1, São Paulo 3 x Nacional 1.

QUINTA RODADA

DOMINGO

NO RIO — Fluminense x Botafogo, Bangu x Vasco, Olaria x Flamengo.

EM SÃO PAULO — Portuguesa x Palmeiras, Nacional x Corinthians, Zezinho x São Paulo, Flamengo x Santos.

Colocação por pontos perdidos

Diversos resultados esportivos

MINAS — Seleção Mineira 4 x Vila Nova 0.

RIO — Torneio Paulo Goulart de Oliveira.

D. Federal 4 — São Paulo 1 — Humberto (2) e Rubens para os cariocas e Dinarte para os paulistas. Formou a seleção carioca: Castilho; Pinheiro e Bigode; Jair, Ely e Nilton Santos; Ipojucan, Humberto, Ademir, Rubens e Simão. Os resultados dos demais cotejos agruparam-se assim: Botafogo 3 x Bangu 1; Vasco 3 x Fluminense 1; Flamengo 3 x Olaria 1; Portuguesa 3 x Madureira 1.

SANTOS — Jogando na Vila Belmiro, o Santos venceu o Corinthians por 3 a 1.

Divisão de Profissionais da F.F.F.:

Jabaquara 2 x XV de Novembro de Jaú 0.

CURITIBA — Seleção Paranaense 4 x Estudantes de La Plata 2 — Milton, Taxo, Nelson e Wilson fizeram a seleção da casa. Para o Estudantes, Intuito e Pelegrini.

PIRACICABA — XV de Novembro 4 x São Cristovão do Rio 1.

Futebol Gaucho

Internacional, Campeonissimo em 1951

Legitimo ex[illegible] Sports [illegible] Club Internacional [illegible] tor da maioria [illegible] maximos [illegible] cats.

Em 15, [illegible] bi-campeão [illegible] gre o tambem [illegible] nato Estadual [illegible] nos.

A "selegão [illegible] mo bem poderia [illegible] uma instituição [illegible] Manuel Moreno.

E' ESTE O TEAM BI-CAMPEÃO DE 51

Everton, Florindo, Jair, Paulinho, Salvador, Odorico, Ely, Nilton Santos, Mainho, Manuel Moreno.

Noticiário Natalense

JORNALISTA ALUIZIO MENEZES — Procedente de Alagoas retornou a esta capital o jornalista Aluizio Menezes, redator esportivo desete jornal e pessoa bem relacionada em nossos meios sociais esportivos.

Aquele nosso companheiro de trabalho fora à capital alagoense se submeter aos exames vestibulares da Faculdade de Direito de Alagôas pela a qual foi aprovado com a media 6,5, conseguindo assim o oitavo lugar entre a turma classificada.

DEP. DJALMA MARINHO — Apos alguns dias de permanencia nesta capital retornou ontem á capital da Republica o deputado Djalma Marinho, um dos nossos representantes udenistas na Camara dos Deputados.

HOMENAGEM — Conforme noticiamos em nossa edição de sabado, realizou-se ontem á noite a homenagem que um grupo de Oficiais da Policia Militar pretou ao Comandante daquela corporação Major Luciano Veras, por motivo da passagem do seu aniversario natalicio. Alem de oficiais da ativa e da reserva estiveram presentes ao jantar realizado na Praça Pio X, representantes da Marinha Aeronautica e Exercito, bem como o dr. Americo de Oliveira Costa, secretario geral do Estado, como representante dogovernador do Estado.

Inicialmente falou o major Jose Marinho, em nome dos seus colegas de farda, em seguida o Secretário Geral do Estado, o major José Victoriano de Medeiros o capitão José Gurgel Pinto, tte. Francisco Revoredo e o representante da Policia Militar da Bahia, tte. Durval Tavares. Por fim usou da palavra o homenageado, agradecendo aquela manifestação espontanea de seus comandados.

Comemore suas festas oferecendo o afamado "chopp Antartica", distribuido nesta Capital pela firma João Teixeira de Carvalho, Rua Dr. Barata, 235 — Ribeira.

DR. JESSE' D. CAVALCANTI

CIRURGIÃO DENTISTA

Consultório e residencia
Av. Deodoro, 433
Fone 1428

Expediente
Das 11 as 18 horas — Aos sabados das 8 as 11 horas

CASA DE SAUDE S. LUCAS

OPERAÇÕES — MATERNIDADE — CLINICA GERAL

INSTALAÇÕES MODERNAS — ENFERMAGEM HABILITADA

APARTAMENTOS

QUARTOS DE 1a. E DE CLASSE INTERMEDIARIA

Tratamento especialisado, permitido a qualquer médico da confiança do cliente.

RUA MAXARANGUAPE — TIROL

— NATAL —

JOÃO WILSON MENDES MELO

ADVOGADO

Escritorio — Avenida Duque de Caxias, 206 — 1.º
Residencia — Av. Rodrigues Alves, 776 — NATAL

MUTILADO! LEITURA PRECISA NA LOMBADA

Labim/UFRN

CENTRO DE IMPRENSA S. A.

Séde — Rua Dr. Barata, 216 — NATAL

Presidente — OLIMPIO PROCOPIO DE MOURA
Gerente — YOLANDO COCENTINO

A ORDEM

DIARIO VESPERTINO

(Circula desde 14-7-1935)

Diretor — OTTO GUERRA
Secretario — XAVIER PINHEIRO

TELEPONES

Direção 20-20 — Gerencia 12-42 — Redação 12-[illegible] — Publicidade 15-[illegible]

ASSINATURAS		VENDA AVULSA	
Ano	Cr$ 180,00	N. atrazado	Cr$
Semestre	90,00	N. do dia	
Trimestre	45,00		

PUBLICAÇÕES — TABELA NA GERENCIA

REPRESENTANTES

RIO — A. S. LARA, Senador Dantas, 40-1.º andar — Fone 22-5[illegible]
S. PAULO — Raul Cassamayor, Rua Felipe de Oliveira, 21 8.º and[illegible]

Fone: 2-[illegible]

SOCIEDADE

O PENSAMENTO UNIVERSAL

A experiencia ensina claramente que os homens não se consideram irmãos enquanto não reconhecem antes que todos são filhos de um mesmo Pai. — PIO XII. Papa.

ORIENTANDO

Quando se leva o dedo ao nariz, fere-se com facilidade a mucosa que o reveste interiormente. Os germes encontrados causar infecções locais, que podem trazer complicações graves, como meningites, septicemias etc.

Evite sempre esgaravatar o nariz com os dedos. Procure assoa-lo suavemente. — (SNES).

RECEITA DO DIA

SALADA DE PEIXES — 1 xicara de alface picada — 3 ovos cozidos — 2 xicaras de peixe cozido — 1 colher (sopa) de vinagre — 1 colher (sopa) de azeite. — ½ quilo de batatas — Caldo de meio limão. — Sal, pimenta e cheiro verdes picados. — ½ cebola em rodelas.

Passe na máquina o peixe cozido juntamente com as rodelas de cebola; misture os ovos cozidos picados, as batatas cozidas e picadas em pedaços pequenos, a alface cortada em tiras fininhas, vinagre, azeite e demais temperos. Revolva bastante para tomar gôsto; arrume no prato e leve á geladeira até a hora de ir para a mesa.

FARMACIAS DE PLANTÃO

Farmacia Modelo — Rua dr. Barata 227 — Ribeira Fone — 13-19

Farmacia Rio Branco Av. Rio Branco Cidade Alta.

Farmacia Santo Antonio Rua Amaro Barreto Alecrim 13-86 Alecrim — 20-41

PROGRAMA DA B.B.C. DE LONDRES PARA O BRASIL

TERÇA-FEIRA, 13 de Fevereiro — 20,00 — Summary das Noticias; 20,05 — Rádio Panorama; 20,25 Resumo dos programas da noite; 20.30 — Rádio Teatro; "VIAJANTES PARA O MAR" peça de J.M. Synge (adaptada por Sérgio Viotti); 21,00 — Noticiario; 21,15 — Comentario da Grã-Bretanha; 21,30 — Fim de transmissão.

FAZEM ANOS HOJE:

SENHORES:

Joel Carvalho, agricultor [illegible] Serra-Mirim e nosso cooperador.

Alberto Manso Ma[illegible], socio da Irmandade do Passos e nosso cooperador.

Dr. Caio Barreto, advogado em nossos auditórios.

— Luis de Franca Cardoso, funcionário do Banco do Brasil.

SENHORINHAS:

Maria de Lourdes Macedo, filha do sargento Galdino Antonio de Macedo, já falecido.

— Profa. Maria Gurgel do Colégio Estadual e da Escola de Serviço Social.

CRIANÇAS:

Fernandes, filho do sr. João Martins Viana, funcionario dos Correios e Telégrafos

Carlos Antonio Dantas de Oliveira, filho do sr. Candido de Oliveira.

Transcorrer na data de hoje o seu primeiro aniversario o interessante garoto Luis Gonzaga do filhinho do casal João Goaes Barbosa e d. Maria [illegible], esposa d. Beatriz Moura de Lira.

Por este motivo os pais de Luis Gonzaga recepcionará em sua residencia os seus [illegible] com uma lauta mesa de doces e bolos.

VISITAS:

Recebemos, hoje, a visita do sr. Fraterno Bala, escrivão da Coletoria de Rendas da cidade de Goianinha e nosso cooperador.

CASAMENTO:

Na Igreja de Sta. Teresinha, no Tirol teve lugar, sabado ultimo, o enlace matrimonial da senhorita Janiery Cavalcanti Barreto, filha do Farmaceutico Francisco de Moura Barreto proprietario da Farmacia Coelho, nesta cidade, e de sua esposa d. Eulalia Cavalcanti Barreto, com o contador Rosini Miranda, comerciante nesta praça.

A's 18 horas a nave daquela Igreja encontrava-se completa de convidados quando penetrou a noiva acompanhada de seus padrinhos, dirigindo-se por [illegible] Marcha nuptial [illegible] sohn executada pela [illegible] sob a regencia do maestro Garibaldi Romano, e composta dos professores [illegible] Candido Freire, Josefina [illegible] Queiroz, Francisco [illegible] Raimundo Ferreira [illegible] nio Morais.

O ato religioso [illegible] civil, foi celebrado pelo Monsenhor José Adelino [illegible] acolitado pelo [illegible] Sales e seminarista Paulo [illegible] rando.

Foram paranimfos por parte da noiva o sr. Francisco Barreto e sua esposa d. Eulalia Barreto, e sr. Eulidio Cavalcanti e [illegible] Caporal.

nha professora Teodora Cavalcanti de Albuquerque. O noivo teve como padrinhos, seu progenitor d. Manoel [illegible] Miranda e d. Maria [illegible] Miranda.

[illegible] Secretaria [illegible] Diretoria [illegible] Sociedade [illegible] [illegible] de Caridade [illegible] [illegible] [illegible]

Labim/UFRN

Loteamento de Terras
Experiencias em Campina Grande
Lotes para revenda aos pequenos

Abastecimento de generos

A Prefeitura de Campina Grande vai agóra tentar uma curiosa experiencia.

Foi sancionado o projeto do vereador Manoel Figueiredo, mandando reservar dois por cento da receita municipal destinada à compra de terras nas proximidades da cidade e adjacencias, para revenda, a prazo aos pequenos agricultores.

Os proprietários dos lotes terão, ademais, assistencia técnica e financeira.

O fim principal é assegurar o abastecimento de generos alimenticios.

Queremos crêr que entre nós a assistencia agro-economica, mesmo sem o loteamento, seria uma grande coisa. Que tem os pequenos lavradores no municipio da Capital e ountros? Praticamente nada...

Trama Descoberta
Agora na base gaucha
Inferiores presos---Material comunista apreendido

P. ALEGRE, 13 — Confirmando os que denunciam infiltração vermelha no seio das classes armadas, foi descoberta uma articulação comunista entre inferiores que servem na Base Aerea desta Capital. Começou a diligencia ante a verificação de inscrições e cartazes de propaganda comunista. Abertas as diligencias, foi apreendido farto material de propaganda, inclusive em casa de inferiores. Uma articulação vermelha foi desmontada, a qual se irradiava para o interior.

Os agitadores estão presos.

A ORDEM

Propriedade do Centro de Imprensa S. A.

ANO XVI - Rio Grande do Norte — Natal — Quarta-feira, 13 de Fevereiro de 1952 — N. 1602

Assistencia ao Nordeste
1.- Estatistica do D. N. O. C. S.
2.- Trezentos mil socorridos

RIO, 13 (Radiopress) — O engenheiro Sabóia de Albuquerque mostrou ao ministro da Viação a estatistica que possui, verificando-se que cêrca de.... 300.000 pessoas foram socorridas pelo governo federal, através do DNOCS, dentro do plano em execução em todo o nordeste. Acentuou que a êsse total devem ser acrescentados cêrca de 60 mil operários que estão abrigados nas vazantes de açudes públicos da região, das quais tiram os indispensáveis meios de subsistência.

Essas estatisticas ainda serão elevadas, se incluirmos o número de operários empregados na construção de outros 70 açudes, em regime de cooperação do governo federal com o dos Estados e municipios e dos particulares.

Esclareceu ainda o engenheiro Sabóia de Albuquerque que, nos primeiros dias de janeiro último, as dividas do DNOCS era de ordem de trinta milhões de cruzeiros, representando a insignificante percentagem de 8 por cento dos 374 milhões distribuidos no Nordeste, em 1951, pelo governo federal.

O ministro da Viação mostrou-se satisfeito com as informações que lhe foram prestadas e concitou seu auxiliar imediato a continuar trabalhando com todo o patriotismo.

Personalidades Ilustres



JAMES FENIMORE COOPER, cuja famosa obra "O Ultimo dos Mohicanos", publicada pela primeira vês em 1826, tornou-se um dos livros mais populares de todos os tempos. Cooper nasceu em 1789, em Burlington, Nova Jersey e faleceu em 1851. (Foto USIS) —

Danton Coelho derrotado

RIO, 13 — Apesar do aparente apoio que lhe emprestava o sr. Getulio Vargas, foi redondamente derrotado o sr. Danton Coelho, sendo que seus maiores oposicionistas foram membros da propria familia Vargas, especialmente a sta. Ivete Vargas e Dinarte Dorneles. Praticamente liquidado, Danton Coelho segue sabado para os Estados Unidos, aonde vai espairecer.

Afirma-se que Ademar de Barros, vai oferecer PSP ao sr. Danton Coelho.

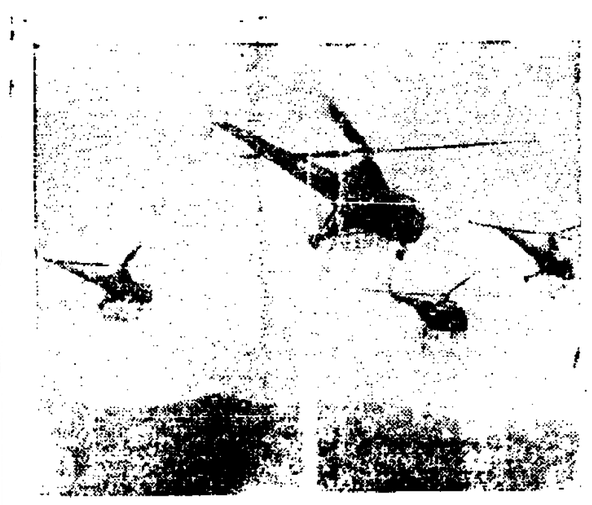

Um comboio de quatro helicopteros transportou a comitiva das Nações Unidas, composta de 5 pessôas, para encontrar a delegação comunista em Kaesong afim de discutir o armistício na Coréia. (Foto USIS) —

Momento Decisivo
Diz o Papa — A Guerra poderá explodir — Dever dos catolicos

CIDADE DO VATICANO, 13 — Por ocasião da solenidade comemorativa do aparecimento da Virgem Santissima em Lourdes, o Papa PIO XII pronunciou importante alocução.

GUERRA A QUALQUER MOMENTO

O Papa pediu "um poderoso despertar" do cristianismo para desviar o mundo "do caminho da ruina" antes que seja tarde demais. Falando pelo radio, o Sumo Pontifice advertiu que a atual tensão do mundo poderá explodir numa guerra a qualquer momento. Acrescentou que "este é momento de se adotar medidas decisivas. Este despertar deve ser de todos, sem exceção, o clero e o povo, as autoridades, as familias e os grupos de individuos".

A mensagem do Santo Padre foi dirigida especialmente aos católicos de Roma, dos quais PIO XII é bispo mas a emissora do Vaticano a transmitiu para todo o mundo.

O Papa expresou sua confiança em que os católicos

DESPERTAR CATOLICO

de Roma respondam ao seu apelo pela [illegible] pensamento e ação" religiosos e dem exemplo [illegible]

Disse que "esperamos sinceramente que esse [illegible] observar seja imediatamente imitado em outras [illegible] nas e remotas para que nossos olhos vejam [illegible] as cidades como [illegible] nações, [illegible] povo [illegible] pode humana a voltar os olhos [illegible] de, em que todas [illegible] ações, receba desta [illegible] de seus [illegible] dem culminante de ser a promessa da salvação [illegible] no momento em que fôrças opostas disputam a supremacia do mundo". O Papa não mencionou os nomes dessas fôrças opostas, dizendo somente que os povos que ficam [illegible] no isolamento da religião são culpados do [illegible] o [illegible] para todo homem [illegible] boa vida [illegible]

(Continua na 4a. pagina)

Colabora na Radio Vaticano
O Sacerdote Pernambu[illegible]

RECIFE, 1[illegible] manario "A Tribu[illegible] blica o seguinte [illegible] forme:

"O Padre Fr[illegible] vice-presidente [illegible] Mariana, [illegible] colabora[illegible] programas [illegible] Radio Vaticano [illegible]

Fracassou a greve geral

PARIS, 13 — Os comunistas viram mais uma vez que perderam o controle da classe operaria, aqui na França. A greve geral por eles decretada redundou em fracasso. Os sindicatos cristãos e os socialistas não aderiram á mesma.

EXTERNATO NOSSA SENHORA DE FATIMA

As Irmãs Franciscanas de Nossa Senhora do Bom Conselho, em tão boa hora idealizaram a fundação nesta Capital de um externato com diversos cursos de formação intelectual. O novo educandario fica localizado no bairro do Tirol e funcionará com os seguintes cursos: Jardim de Infancia, Curso Primário em 5 anos, Curso de Admissão, Flores e Trabalhos Manuais, alem de aulas gratuitas para os pobres. Desde o dia 6 do corrente estão abertas as matriculas para os referidos cursos, e nos primeiros dias de março estarão abertas as aulas naquele educandario. Por outro lado é grande o entusiasmo que se vem notando, principalmente, no seio das familias pobres de Natal em poder desde já contar com mais uma escola onde os seus filhos possam receber ao lado de sólida instrução uma sábia formação religiosa.

Seriedade

Um dos grandes motivos de confiança do povo nos seus governantes consiste em vê-los preocupados com os problemas essenciais da vida da comunidade.

Quando isto acontece, o povo está seguro de possuir governantes á altura dignos da mais completa cooperação.

Infelizmente, os eternos dissipadores de energias procuram envolver nossas mais altas autoridades em problemas que, francamente, não pagam a pena.

Esse caso da discussão da rua para o corso do Carnaval é um deles.

Que por um motivo mais policial, ou de ordem publica, o sr. Chefe de Policia seja chamado a deliberar sobre o assunto, como um fato de rotina, explica-se. Certa porção de povo entende que Carnaval é uma grande coisa e a policia, então, procura arruinar as coisas sem maiores dificuldades.

Mas que se queira envolver no assunto o proprio governo do Estado e mesmo o sr. Prefeito, paciencia. Passa dos limites.

Ha outros assuntos mais graves e mais sérios. Há a fome, a desordem social, a carestia, o fomento á produção, etc. etc.

E' preciso um pouco mais de seriedade na colaboração dos problemas. Carnaval é carnaval. Não procurem inverter a [illegible] [illegible] [illegible] em paz.

O QUE OCORRE NO MUNDO
NOTICIARIO DO USIS

SEGUNDO STALIN, INDEPENDENCIA É UMA "FRASE"

[illegible] governo próprio dos [illegible] alguma vez [illegible] [illegible] países "não [illegible] ção".

[illegible] o veto [illegible] [illegible] sobre a [illegible] (Ao [illegible] por país [illegible] Oriente Medio e da Asia, [illegible] inclusão, no pro[illegible] (Conselho dos Dire[illegible] Comunista um artigo se[illegible] [illegible] [illegible] [

Labim/UFRN

CENTRO DE IMPRENSA S. A.

Séde — Rua Dr. Barata, 216 — NATAL

Presidente — OLIMPIO PROCOPIO DE MOURA
Gerente — YOLANDO COCENTINO

A ORDEM

DIARIO VESPERTINO
(Circula desde 14-7-1935)
Diretor — OTTO GUERRA
Secretario — XAVIER PINHEIRO

TELEFONES

Direção 20-70 — Gerencia 12-48 — Redação 12-22 — Presidencia 19-86

ASSINATURAS

Ano .. .. Cr$ 150,00
Semestre 80,00
Trimestre 45,00

VENDA AVULSA

N. atrazado .. ... Cr$ 1,50
N. do dia 1,00

PUBLICAÇÕES — TÁBELA NA GERENCIA

REPRESENTANTES

RIO — A. S. LARA, Senador Dantas, 40-1.º andar — Fone 22-5924
S. PAULO — Raul Cassamayor, Rua Felipe de Oliveira, 21 3.º andar Fone: 2-2873

SOCIEDADE

O PENSAMENTO UNIVERSAL

Guiar-se pela vontade, divina é ato de toda criatura racional, pois é o reconhecimento prático de deveres seus e dos direitos do Criador. — Card. D. Jaime Câmara.

ORIENTANDO

Certos defeitos da visão fazem a criança mostrar falta de gosto e incapacidade em relação aos estudos. Entretanto, desinteresse pelos trabalhos escolares, preguiça e desleixo podem desaparecer com a correção de tais defeitos, a qual muitas vezes se faz únicamente com o uso de óculos adequados.

Não entristeça nem desanime se seu filho deixa de dar conta dos deveres escolares. Leve-o ao oculista sem perda de tempo. — SNES.

RECEITA DO DIA

SALADA COM OVOS COZIDOS — 6 — ovos cozidos — Alface — Molho de salada — Fatias de carne fria — Fatias de presunto — Tomates, azeitonas e pickles.

Cozinhe os ovos durante 10 minutos; descasque-os, deixe-os esfriar e corte em rodelas. Forre um prato grande com fôlhas de alface, arrume os ovos, intercalando com fatias de carne fria e de presunto. Sôbre cada folha de alface que circula o prato disponha uma rodela de tomate, cebolinha, pickles e azeitonas e regue tudo com bastante molho para salada.

FARMACIAS DE PLANTÃO

Farmacia Santa Teresinha — Praça Augusto Severo 31 — Ribeira Fone 10-44.

Farmacia Almeida Rua Ulisses Caldas Cidade Alta

Farmacia Dutra Rua Amaro Barreto 1311 Alecrim Fone 19-34

PROGRAMA DA B.B.C. DE LONDRES PARA O BRASIL

QUARTA-FEIRA, 13 de Fevereiro — 20,00 — Sumario das Noticias; 20,05 — Rádio Panorama; 20,25 — Resumo dos programas da noite; 20,30 — Agropecuária; 20,45 — GRIEG — Por pianistas famosos: Walter GIESEKING: 21,00 — Noticiario; 21,15 — "Os Tavares em Londres" — aventuras de uma familia brasileira; 21,30 — Fim de transmissão.

FAZEM ANOS HOJE:

SENHORAS:

Maria Margarida Corrêa, esposa do sr. Milton Corrêa, comerciante nesta praça.

SENHORES:

Geraldo Leopoldo, agricultor em Ceará-Mirim.

JOVENS:

William da Cunha, filho do sr. Francisco Cavalcanti Costa.

Colegio Santo Antonio

AV. DEODORO, 809

AVISOS PARA 1952

I — ABERTURA DAS AULAS:

1º. Curso de Admissão, 2ª. época: 7 de Janeiro
2º. Curso Primário: 4 de Fevereiro
3º. Curso Ginasial, Colegial e Comercial: 1 de Março

II — MATRICULA:

1º. Exame de Admissão, 2ª. época: 7 de Janeiro a 21 de Fevereiro
2º. Curso Primário: a partir de 2 de Janeiro
3º. Curso Ginasial, Colegial e Comercial: de 15 a 26 de Fevereiro

III — EXAMES DE 2ª. EPOCA:

1º. Admissão ao Curso Ginasial: 21 e 22 de Fevereiro
2º. Curso Ginasial, Colegial e Comercial: 18 e 19 de Fevereiro

Para melhores informações dirija-se à Diretoria.

ESCOLA DOMESTICA DE NATAL

Praça Augusto Severo, 281 — Ribeira

Aviso para 1952

MATRICULA: a partir do dia 20 de fevereiro de 8 ás 11 e 13 ás 16

EXAMES DE 2a Epoca: a partir do dia 3 de março

EXAMES DE ADMISSAO: na 1ª. dezena de março

Quaisquer outras informações podem prestadas na Av. Deodoro, 642 — Fone 1847 ou Av. Rio Branco, 171 — Fone 1855

Camaras Municipais

OTTO GUERRA

Temos dito e repetido. Enquanto o Prefeito e a Camara Municipal não se decidirem, no respectivo municipio, a levarem a serio os problemas locais, continuaremos a marcar passo no mesmo terreno.

Não adianta o Prefeito para um lado, a Camara para o outro, um dificultando a marcha do outro. Não adianta tambem, os dois do mesmo lado para aprovarem tudo o que é errado e contrario ao legitimo interesse do povo e do municipio.

O que é preciso é que um e outro se ajudem e se fiscalizem mutuamente. O prefeito é o órgão executivo. Ele é delegado do povo para administrar a coisa publica. Os vereadores são igualmente delegados do povo, para representá-lo.

Seria uma coisa irrealizavel cada pessoa viver fiscalizando o Prefeito. Vem daí a existencia do vereador, que representa o povo, cada um dos eleitores do municipio.

Quer dizer que se um Prefeito administra mal, desvia dinheiros, ou se aplica mal, gasta sem juizo, está sendo indigno da confiança dos habitantes do municipio. Mas tambem o mesmo se diga do vereador; quando ele deixa passar tudo ou tambem quando ele tudo dificulta, está igualmente errando e deixando de cumprir o seu dever.

Ha muita irresponsabilidade por aí afóra. Lemos que em Olinda se chegou ao ponto de um vereador comunista renunciar ao cargo, ser convocado o suplente e depois ser o primeiro novamente admitido, ficando, então, dois vereadores para o mesmo cargo. Tudo fruto dessa irresponsabilidade. O fato é de agóra.

Será que os municipios não querem ser dignos da sua autonomia?

DIA LITURGICO

São João de Brito

AMANHA

São Valetim, Presbitero

Missa In Virtute, Orações proprias, 2a. A cunctis, 3a. ad libitum

CINEMA

RIO GRANDE — Fone: 5-31 — "Resistencia heroica", ás 15,30 e 20,00 horas. Com Gregory Peck e Barbara Payton.

Para adultos

REX — Fone: 11-72 — "Passos na noite," ás 15,30 e 20,00 horas. Com Dana Andrews Gene Tierney Merril.

Não Convem a menores

S. LUIS — Fone: 20-08 — "Teresa", ás 15,30 e 20,00 horas. Com Pier Angeli e John Ericson.

Pode ser visto por adulto.

S. PEDRO — Fone: 20-14 — "Nasceste para mim", ás 15,30 e 20,00 horas. Filme Musical. Com Don Daley e Janne Crain.

Para adultos

GRAÇAS

Agradeço de todo coração por intercessão da alma do Padre João Maria, duas graças alcançadas com promessa de publicar.

Aline Camara.

8-2-52.

ÁGUA INGLESA GRANADO

TÔNICA - APERITIVA

Pelos melhores preços V. S. poderá efetuar a sua compra de ferragens, vidros, louças, cutelarias, etc., procurando a

CASA DO PAULINO

— DE —

Paulino & Cia. Ltda.

Rua Dr. Barata, 199 — Natal — End. Teleg. PAULINO

Livros Novos

"Vale das Borboletas Azuis", Rio 1951

Dois conterraneos nossos, desses muitos que emigram para o Sul, mandam-nos agora um interessante livro de versos, imitando aqueles poemas chineses levissimos. O livro em apreço é de autoria de José Janine, que se oculta sob o pseudonimo de Jin Kiang e as ilustrações, por sinal, excelentes, são de autoria de Manoel Coelho, que no livro é o circunspecto Thian Po.

O livro tem uma grande qualidade, que de entrada queremos assinalar. Ele conserva sempre uma atmosfera sadia, não descendo a sensualismos ou atitudes assemelhadas. E' uma poesia leve, agradavel, sendo de salientar a colaboração original do desenhista, que gravou para cada pagina uma ilustração especial, que dá maior vida ainda aos poemas de Jin Kiang.

Eis um exemplo da poesia do nosso autor:

VALE DAS BORBOLETAS AZUIS

"A minha alma era o vale da Desolação
Silencioso e triste
Qual o bosque dos Pinheiros Negros.
Um dia, passaste cantando
Ele se pintou de primavera
E se pintou de borboletas azuis!"

Ou este **"Canto do Homem Prudente"**

"Não te orgulhes do que és,
Porque não sabes o que foste
E muito menos o que serás. .."

Aqui está outro:

"Não cantes ao entardecer"

"Não cantes, agora, ao entardecer.
Espera que anoiteça,
Porque as aves
Precisam se recolher aos ninhos".

As amostras que demos dão ideia do livro, mas as ilustrações, tão a gosto, não é possivel dar ideia as leitoras, infelizmente. Só mesmo a vista.

CASA A' VENDA

Vende-se boa casa de residência, sita á Rua S. João 57, Rocas, em local otimamente indicado para o comercio, com instalações da agua recente e transporte abundante á porta. Preço de ocasião. A tratar com Miguel Ferreira, na Cooperativa Central de Credito.

Prof. Silva Novo

Natal hospeda desde domingo a noite o Maestro EUCLIDES SILVA NOVO, grande figura da Musica e do Folk-lore nacionais. Contando mais de 40 anos de magisterio, regente de varias orquestras e conjuntos orfeonicos no Brasil é o maestro Euclides Silva Novo uma das figuras mais brilhantes da Escola Nacional de Musica e Belas Artes do Rio de Janeiro. Tendo militado muitos anos em Fortaleza no Ceará sempre se distinguiu pelo seu espirito de patriota extremado deixando sua arte sempre á disposição de Igrejas e das festas pois foi durante muito tempo emerito professor de Canto orfeonico do Colegio Militar de Fortaleza, do Seminario Metropolitano do Colegio dos Irmãos Maristas e do Colegio de Imaculada Conceição das Irmãs de Caridade do Ceará. Ultimamente como professor de muitos recursos no Rio de Janeiro vem por cima sol e no Brasil trabalhando grandemente em prol de seu ideal de assistencia á mocidade pobreza, Arnaldo e sua escola entre nos desde sabado no Estabelecimento Os Cruz sendo aqui saudado pela Liga Nacional de Defesa Contra a Lepra para cujos filhos dos lazaros seus bonitos canções patrioticas e motivos folk-loricos de seu repertorio. Hoje, as 20 horas, no salão nobre da Escola Doméstica de Natal, sob os auspicios da Dra. Dona Eunice Weaver, benemerita diretora e supervisora nacional das Sociedades de Defesa contra a Lepra, o maestro Silva Novo dará uma audição para os filhos dos lazaros internados na Colonia Antonio Dias. Nessa audição o maestro Silva Novo cantará com seu conjunto de 30 vozes, acompanhado ao violão pelo professor Murilo Santos, Gobrinho e ele mesmo, varias canções de sua autoria para as criancas dando-lhe mais clara de publico uma prova de sua vocação a serviço da Instituição que patrocina sua vinda ao Rio Grande do Norte. Conhecedor do Norte, conhecedor do Nordeste, um [illegible] os [illegible] os [illegible] o bem da mocidade de [illegible] terra.

FRAQUEZAS EM GERAL VINHO CICLOSOTADO (Silveira)

Instituto de Aposentadoria e Pensões dos Comerciários

DELEGACIA DO RIO GRANDE DO NORTE

O DELEGADO DO IAPC, mais uma vez, pede a todos que necessitarem de tratar de assuntos relacionados com essa Instituição, que se abstenham de o fazer por intermédio de terceiros e sim pessoalmente, em seu Gabinete, no expediente normal das 12 ás 18 horas, — salvo o caso em que o interessado não possa comparecer a sua Séde, sita na Rua Duque de Caxias, 191.

Esclarece ser improficua a interferencia de pessoas influentes ou assim julgadas, para a solução favoravel de casos em que o interessado não tenha o seu direito assegurado pelo Regulamento ou instruções do Instituto, pois tais pedidos não poderão ser tomados em considerações por este Gabinete.

Natal, 9 de Fevereiro de 1952.
Miguel Rocha Sobrinho
— Delegado —

Retiro do Carnaval de 1952

ABERTAS AS INSCRIÇÕES

A Ação Católica Brasileira e a Federação Mariana desta *Diocese* avisam que já se acham abertas as inscrições para homens e rapazes que desejem participar do Retiro Fechado do Carnaval, a realizar-se durante os dias 23, 24,25 e 26 do corrente no Colegio Santo Antonio, nesta capital.

Os interessados poderão fazer sua inscrição e colher quaisquer informações na sede da Federação Mariana, á av. Junqueira Aires, (predio da Escola Technica de Comercio de Natal), com o sr. Hemeterio Serrano Lira, na Cooperativa Central de Credito, na redação de A ORDEM, na séde da Congregação Mariana do Alecrim (predio do Circulo Operario, anexo ao Salão Paroquial) e no Colegio Santo Antonio.

Natal, 4 de Fevereiro de 1952

WILSON GURGEL CUNHA

CLINICA DENTARIA NOTURNA

TERÇAS E QUINTAS — Das 18 ás 21 horas
AOS SABADOS — DAS 14 ás 17 horas
Av. Rio Branco, 638 — TELEFONE [illegible]

RECUPERACAO DO ALGODÃO MOCÓ

Em atenção á carta que lhe dirigiu o Vice-Presidente Café Filho, o Governador Sylvio Pedroza respondeu a S. Excia. nos seguintes termos:

Exmo Sr. João Café Filho D.D. Vice-Presidente da Republica.

Excelencia:

Tenho a satisfação de acusar o recebimento da comunicação de Vossa Excelencia de 10 de janeiro p. findo, na qual Vossa Excelencia presta o seu conhecimento o esboço de projeto para a formação de uma sociedade visando a defesa da cultura do nosso algodão de fibra longa.

Como é do conhecimento de Vossa Excelencia quando se realizou, na Capital da Republica a primeira "Mesa Redonda" para tratar desse mesmo assunto, por interme-dio do Diretor do Departamento de Agricultura deste Estado, tive ensejo a conveniencia da constituição de uma sociedade anonima, objetivando o estimulo a reação do Nordeste, dos explorações de novas linhas textis geodoeiras de fibras longas, o capital social, a meu ver deveria ser constituido por entidades privadas e pelos governos Estaduais empenhados fortemente nesse objetivo.

Pelo lado da parte social o problema é claro e de facil solução, com provas que se prevalecem materializar em fatos concretos esse desejo.

No que diz respeito ao campo de ação deve ser de exclusivo interesse, isto é, empreendimento, e me cabe informar a Vossa Excelencia o seu ponto de plena concordancia.

Queira Vossa Excelencia [illegible] protesto de alta estima e apreço.

Atenciosas saudações.

Sylvio Pedroza
Governador

N. [illegible]
1952

Efemérides Estaduais

FEVEREIRO — 13

1845 — O soldado Alexandre José Barbosa assassinou no Baldo, pela madrugada, a velha Ana Marcelina Clara. conhecida por Hamburguêsa.

1899 — Falece em Fortaleza Almina Alvares Afonso. (Alguns dão 13 de janeiro).

PRODUTOS "CIL"

CIA. QUIMICA INDUSTRIAL "C I L S/A"
Tintas para todos os fins e seus derivados das conhecidissimas marcas "WALKIRIA", "PREDIAL", "COMBATE", "BETONOL", "NEOLIN", etc.
DISTRIBUIDRES PARA TODO O ESTADO DO RIO GRANDE DO NORTE:

SANTOS & CIA. LTDA.

AVENIDA TAVARES DE LIRA, 91-95

SECÇÃO DE TINTAS

RUA NIZIA FLORESTA N. 87 — NATAL
Aceitamos distribuidores para as praças do interior ainda disponiveis

Crucificado

Ao Padre Nivaldo Monte

Pôncio Pilatos lava as mãos e [illegible]
Entre escribas, marchou em [illegible]
O desenlace estava ao público previsto
E a ansia do real tomava [illegible]

Passo a passo seguia, enfraquecido [illegible]
Tombar exausto ao solo, e [illegible]
Se enfurece sem tregua — a [illegible]
Por aqueles que aras choravam [illegible]

Mas Deus assim o quis, [illegible]
Sangrando a sua carne ao martírio [illegible]
Por ter sido na terra o [illegible]

Depois de sua morte o mundo [illegible]
O seu corpo perdura [illegible]
E do horto para o Céu em [illegible]

Nizario Gurgel

SENAC

Administração Regional do Rio Grande do Norte

CURSOS DO SENAC (diurnos e noturnos)

Matrículas abertas até 29 de Fevereiro

Aos tibos de comerciários e candidatos ao comercio, entre 11 e 16 anos de idade, o SENAC proporciona cursos, em que serão ministrados conhecimentos especiais ao comércio, sendo dados candidatos a admissão no Curso [illegible]

Oferece oportunidade [illegible] tambem conhecimentos de [illegible] chatesse para a [illegible] de comercio.

Matrículas abertas na Circunscrição Central — Ribeira das Rocas, proximo aos Grupos — CAPS de [illegible] de Carnaubinha e Pedro Velho — [illegible] Bairros, Cidade Alta, Alecrim, Baldo, e em igual horario, [illegible] Gaelinho — Bairro [illegible] Alto Alegre e [illegible]

O SENAC é uma [illegible] mercio, para o comercio, [illegible]

JUVINO DOS ANJOS
SERVIÇOS DE CONTABILIDADE
Elaboração de planos de [illegible]
Serviços [illegible]
Caixa [illegible]
Rua Dr. Barata, [illegible]
Expediente das [illegible]

AVISO

O advogado [illegible] retardou sua [illegible] Janeiro, achando-se [illegible] gos á rua Felipe [illegible]

CAFE' RIO GRANDE

O propriedade [illegible] de primeira [illegible] gostos [illegible] saborosa [illegible] Rio Grande e Avenida Rio Negro, 1130 [illegible] que lhe oferece a [illegible] GRANDE.

LEITURA PREJUDICADA NA LOMBADA MUTILADO.

Labim/UFRN

FLUMINENSE

Campeão da triplice côroa

Conquistou o tricolor em 1951 o titulo de campeão nas categorias de juvenis, aspirantes e profissionais Zezé Moreira, um grande técnico --- Benicio Filho, o jogador numero 12-- Biografias dos campeões profissionais

Esta reportagem que somente agora vai ser divulgada, para muitos, poderá ter se tornado "caduca". Para os fãs tricolores, no entanto, ela vem mesmo a tempo de satisfazer a curiosidade daqueles que ainda não conhecem os heróis de 1951. Pelo atraso, apresentamos desculpas aos nosso leitores, pois nas ceu ele de motivos alheios á nossa vontade. RIO — Janeiro — 1952 — Um outro título inédito e brilharte, acaba de conquistar o Fluminense Futebol Clube, aumentando assim, o seu incontável acêrvo de glórias. Pela primeira vez no futebol brasileiro, um clube consegue simultaneamente, levantar três campeonatos nas diversas categorias. Assim aconteceu com o tricolor no ano de 51, que foi cognominado o ano do Fluminense. No dia 30 de Dezembro, os meninos das Laranjeiras, conseguiram pela quinto vez consecutiva, o título máximo na Categoria de juvenis. Oito dias depois, chegava pela primeira vez nas Laranjeiras, a vez dos aspirantes. Os profissionais, tiveram de esperar mais duas semanas, para depois de uma "melhor de três" sensacional contra o Bangú, assegurarem ao Fluminense, a conquista do seu 15°. Campeonato de Futebol do Distrito Federal.

Todas estas conquistas excepcionais, são devidas inegavelmente, ao técnico Zezé Moreira, que assumindo a direção do quadro das três cores em principio deste ano, organizou um conjunto que revolucionou a cidade, adotando um sistema de marcação que foi muito combatido mas conseguiu triunfar galhardamente. Ao lado do grande preparador, apareceu tambem a figura de Gradim, colaborador eficiente e a quem deve o Fluminense, o seu quinto título de juvenis.

Ao médico dr. Newton Paes Barreto e seus auxiliares Mauricio Dourado Lopes e Renato Drupat, do Departamento especializado, cabem outras grandes honrarias, bem como aos massagistas Walter Amorim, Alvaro Nogueira, Edwin e o veterano João de Deus, heroi de muitas jornadas gloriosas do tricolor.

Indiscutivelmente um elemento se constituiu no jogador numero 12 do Fluminense: foi ele o sr. Benicio Augusto Ferreira Filho, diretor de futebol. Em todos os jogos, estava firme á boca do tunel do estadio, estimulando os jogadores á vitoria. Sua entrada para o Departamento de Futebol do Fluminense, foi o passo inicial para o arrancada do campeonatos aqui os outros responsaveis pelo exito inconteste dos fluminenses em 51. São eles, o presidente Fabio Carneiro de Mendonça, os srs. Vicente Caruso .Silvio .Neto .Machado, Newton Miranda e Luiz Murgel, este ultimo, defensor das causas tricolores, na FMF.

Para satisfação de toda familia tricolor brasileira passamos a divulgar a seguir, as biografias de todos os campeões do esquadrão profissional:

CASTILHO — Carlos José Castilho, nasceu a 27-11-1927, no Distrito Federal. Veiu do juvenil do Olaria para o tricolor. E' titular desde 1947. Integrante do selecionado brasileiro á Copa do Mundo de 50, sagrou-se vice campeão Campeão do Torneio Municipal em 48. E' solteiro, pesa 73 quilos e mede 1m, 80 de altura. Atuou durante todo o campeonato.

PINDARO — Pindaro Possidente Marconi, é natural de Pádua, E. do Rio onde nasceu a 12-3-1925 Começou a jogar no Paduano E.C., em 1940. Foi scratchman fluminense Desde 48, defende as cores do Fluminense. E' perito-contador e Vice-presidente do Sindicato dos Empregados de Clubes, Federações, Confederações Desportivas e Atletas Profissionais. Disputou vinte e uma pelejas. (Continúa)

Indicador Profissional

ADVOGADOS

ANTONIO TOSCANO CAVALCANTI
ADVOGADO
Escritório: Rua Acre, 55 — 5.º andar — sala 507
FONE: 43-1396
Residência, Rua Hilário de Gouvêa, 88-ap. 302
FONE: 37-4662
RIO DE JANEIRO

VICENTE DE SOUZA
Advogado
Escritorio e residencia: Rua Fonseca e Silva, 1105 — Fone: 23-61 — Alecrim Natal.

OTTO GUERRA
ADVOGADO
Escritorio: Rua Dr. Barata, 216 — Ribeira
FONE — 2076
Residencia: Rua José Pinto, 277 — Cidade Alta
FONE — 1434

MEDICOS

DR. ALVARO VIEIRA
Chefe de Clinica cirurgica do Hospital Miguel Couto
CIRURGIA GERAL — DOENÇAS DE SENHORAS
ELETRICIDADE MEDICA
Consultorio: — Av. Duque de Caxias, 198 (Terreo)
Horario: Manhã — 9 as 12 Tarde — 15 as 18 horas
Fone: 42-84
Residencia: Avenida Getulio Vargas, 704 — Fone: 14-23

Clinica de senhoras
DR. ELVINO CUNHA
ESPECIALISTA
Ex-assistente do Serviço do Dr. Fernando Magalhães, no Rio de Janeiro e São Paulo
DOENÇAS DE SENHORAS — PARTOS
Operações, Diatermia, eletro-coagulação, etc
CANCER — TUMORES
Consultas: das 15 horas em diante exceto aos sabados
Consultorio: Rua Cel. Bonifácio, 222 - Fone 10-82
Residencia: Rua Joaquim Manoel, 590 — Fone 14-95
Petropolis—Natal

DR. EUCLIDES FERNANDES GURJÃO
CLINICA GERAL
Das 15 horas em diante
Residencia — Rua Ary Novo, 134
Consultorio — Rua Princeza Izabel — Edificio Chagas — Fone 2202

DR. EZEQUIEL FONSECA
PARTOS E DOENÇAS DAS SENHORAS
Consultorio: João Maria, 64 — 1.º — Tel. 1071
Especialidade: das 7 as 9 diariamente
Residencia: Av. Deodoro, 520 — Tel. 1387

DR. JOAQUIM LUZ
PARTOS — DOENÇAS DE SENHORAS
ESPECIALISTA
Operações — Eletro-coagulação — Bisturi eletrico
Consultas da 14 horas em diante
Consultorio — Rua Ulisses Caldas, 86-1.º andar
Residencia — Avenida Prudente de Morais, 630

DR. HERMANCE PAIVA
CLINICA MEDICA — VIAS URINARIAS
Consultorio:
Residencia:
NATAL — Rio Grande do Norte

DR. ITALO CARVALHO
OUVIDOS — NARIZ — GARGANTA
Consultorio: — Fone 1721
Residencia:
Ex-Chefe do Serviço de Oto-Rino-Laringologia do Hospital Miguel Couto

CLINICA DE CRIANÇAS
— DO —
DR. FERNANDO MEDEIROS
PUERICULTURA — PEDIATRIA
Consultorio e residencia: Presidente Quaresma, 353 — Alecrim — Fone 1693
Consultas: 10 ás 11 e 15 ás 18 horas

DR. OLAVO MEDEIROS
Doenças da pele e sifilis
Chefe da clinica dermatológica do hospital "Miguel Couto"
Consultório: — Rua Ulisses Caldas, 86-1.º andar
Das 15 horas em diante
Residência: Avenida Campos Sales, 624 — Telefone 17-64

DR. OLAVO MONTENEGRO
DOENÇAS DA NUTRIÇÃO, GLANDULAS ENDOCRINAS
(Obesidade, Magresa, Nervosismo, Diabetes, Reumatismo)
METABOLISMO BASICO
CLINICO DE ADULTOS E CRIANÇAS
Consultório: Cel. Bonifácio, 222 — Telef. 10-82
Residência: Avenida Deodoro, 690 — Telef. 12-58
— NATAL —

DOENÇAS NERVOSAS E MENTAIS
DR. OTTO JULIO MARINHO
DIARIAMENTE DAS 15 AS 17 HORAS
CONSULTORIO:
AV. RIO BRANCO, 589 — 1.º ANDAR

DR. PAULO SOBRAL
DA MATERNIDADE JANUARIO CICCO
Ondas curtas — Eletro-coagulação e Bisturi Eletrico
Partos e Doenças de Senhoras
Consultório: Praça João Maria, 71 — Residencia: Av. Prud. de Morais, 743
Consultas de 9,30 às 11,30 e das 14 às 17 horas
Natal — Rio Grande do Norte

DR. RICARDO BARRETO
Diretor do Hospital de Alienados
DOENÇAS MENTAIS E NERVOSAS
Consultorio: Rua Dr. Barata, 210-1.º — Fone 11-20
Residencia: Av. Deodoro, 638 — Telefone 13-51

DR. PEDRO SEGUNDO
ESPECIALISTA
VIAS URINARIAS — PROTOLOGIA E SIFILIS
Cura Radical das hemorroidas, varizes e hidrocele, sem operação e sem dôr. Doença da uretra, prostata, vesicula, seminais: bexiga — Tratamento rápido das uretrites agudas e crônicas e suas complicações. Perturbações. Uretroscopia
Galvano Cautério
Das 15 horas em diante
Consultorio: Edificio "Nova Aurora", Rua Dr. Barata, 241-1.º andar. Residência: Rua Apodi, 377. Fone 13-59

DR. TEODULO AVELINO
DOENÇAS INTERNAS
Especialmente
CORAÇÃO E VASOS
Electrocardiografia
Consultas: Das 14 às 17 horas
Residencia: Av. Prudente Morais 677 — Fone: 17-21
Consultório: Edificio Aureliano, sala 103

DR. VICENTE MONTEROSSO
Ex-Ginecologista e Obstetra do H. C. Asc. do Rio de Janeiro
Ex-Chefe de Equipe da Maternidade Clara Basbaum do Rio de Janeiro
Cirurgia — Doenças das Senhoras — Partos sob Analgesia
CONSULTAS — 2as. e 5as. Feiras, das 14 às 18 horas — Sabados, das 9 às 11,30 horas
Av. Rio Branco, 683 — 1.º andar — Sala 3

DR. TRAVASSOS SARINHO
CIRURGIA GERAL
Consultorio: EDIFICIO MONTEIRO
Residencia: Rua Manoel Dantas, 457 — Fone: 1-30

NUTILADO

HOJE **REX** HOJE
Matinée ás 15.30 e Soirée ás 20 horas
Passos na Noite

SABADO **S. LUIS** SABADO
O maior "trapalhão do cinema, criando as mais complicadas situações dentro de um hotel ! ! !
CANTINFLAS e JACQUELINE DALYA em
Hotel do Barulho
Mais uma comédia com Cantinflas.

HOJE **São Luis** HOJE
Matinée ás 15.30 — Soirée ás 20 horas
Teresa

São Pedro — Hoje
Soirée ás 20 horas — PROGRAMA DUPLO
O ESTRANGULADOR e EM BUSCA DO PERIGO

SABADO **No REX** SABADO
GREER GERSON, WALTER PIDGEON e LEO GENN em
Romance de uma esposa

POMADA MINANCORA
NUNCA EXISTIU IGUAL
PARA FERIDAS, ECZEMAS, INFLAMAÇÕES, COCEIRAS, FRIEIRAS, ESPINHAS, ETC.

EDITAIS

BANCO DO BRASIL S. A.

CONCURSO PARA ESCRITURARIO-AUXILIAR

O BANCO DO BRASIL S.A. faz público que, até 22-2--52, estarão abertas em sua Agência desta cidade as inscrições para o concurso acima, a realizar-se em dias horário e local que serão oportunamente anunciados.

O concurso constará de prova escrita (obrigatório o uso de lápis-cópia ou caneta-tinteiro) das seguintes matérias:

1 — PORTUGUÊS
2 — MATEMÁTICA COMERCIAL
3 — CONTABILIDADE BANCARIA
4 — FRANCÊS
5 — INGLÊS
6 — DATILOGRAFIA

Na ultima facultar-se-á ao candidato a escolha da máquina entre as seguintes, Smith-Corona, Remington, Continental, Underwood.

Os exames de PORTUGUÊE e MATEMÁTICA COMERCIAL terão caráter eliminatório e nessas disciplinas serão aprovados sómente os candidatos que obtiverem 60 (sessenta) pontos ou mais em cada uma.

A nota final para a classificação do candidato resultará da média ponderada das notas conferidas a cada prova, tomando-se por base os seguintes pesos.

PORTUGUÊS	3
MATEMÁTICA COMERCIAL	3
CONTABILIDADE BANCARIA	3
FRANCÊS	2
INGLÊS	2
DATILOGRAFIA	2

Considerar-se-á aprovado o candidato que obtiver minimo de SESSENTA PONTOS.

A inspeção de saúde, tambem eliminatória, se fará após a qualificação do candidato aprovado, por médico de confiança do Banco.

Não se aceitará candidato do sexo feminino.

A inscrição será solicitada pessoalmente, das 12,30 s 15,30 (aos sábados de 9.30 as 11,00), e se deferirá ao candidato que, á data do encerramento (22-2-52), esteja em dia com as obrigações militares e ainda não haja completado 25 anos de idade.

O candidato que tiver menos de 18 anos, se fôr aprovado, somente poderá ser nomeado depois de haver atingido essa idade.

Pagará o candidato a taxa de inscrição de Cr$ 30.00 (trinta cruzeiros) e apresentará os seguintes documentos:

a) prova de naturalização, se não fôr brasileiro nato;
b) certificado de alistamento militar, de reservista, de isenção do serviço militar, ou ainda, carteira de identidade do Ministério da Guerra, Marinha ou Aeronautica;
c) [illegible] emanado [illegible]
d) [illegible]

O candidato deverá comparecer, no local previamente designado, com a antecedência mínima de 30 minutos da hora marcada para o início de cada exame. Os que não se apresentarem a tempo serão considerados desistentes, [illegible] lhes permitir a entrada de [illegible] provas.

[illegible] a idade de dezoito e o julgamento [illegible] Executivo.

O candidato aprovado e nomeado será admitido no [illegible] em carreira de escriturario (escriturario-auxiliar) [illegible] mensais de Cr$ 550.00 (dois mil [illegible]

A [illegible] candidato implicará a aceitação de ser [illegible] Agencia do Banco e de transferencia para [illegible] qualquer tempo, durante a vigência do [illegible] O pedido de nomeação dos primeiros [illegible] arquivados.

Natal, R. N. 6 de fevereiro de 1952
Pelo BANCO DO BRASIL S. A. — NATAL (R.N.)
Felipe Neri de Andrade — Contador
[illegible] Almeida Baptista de Carvalho — Gerente

O MEDO DE SE ALIMENTAR



Os atrozes sofrimentos produzidos pelas perturbações do aparêlho digestivo, como o engorgitamento do fígado e consequentemente a prisão de ventre, trazem ao enfermo um estado de horriveis sofrimentos, roubando-lhe energias e mesmo com surpreza a vida.

PILULAS DO ABBADE MOSS

removem desde o primeiro momento a causa, anulando todo êsse cortêjo de padecimentos. Licenciadas pela Saúde Pública e indicadas no tratamento das anglo-coliles, Prisão de Ventre e suas manifestações

SANGUENOL



Contem excelentes elementos tonicos:- Fósforo, Cálcio, Arsenio e de Vanadato de Sódio, etc
OS PALIDOS, DEPAUPERADOS, ESGOTADOS, ANEMICOS, MÃES QUE CRIAM, MAGROS, CRIANÇAS RAQUITICAS
RECEBERÃO A TONIFICAÇÃO GERAL DO ORGANISMO COM O

Labim/UFRN

Os trabalhadores de salina de Macau vão ter o seu monumento

Luis da Camara Cascudo visita Macau em companhia de Raul Ramalho, Leonardo Lima e Manoel Rodrigues de Melo

Vitoriosa a campanha pró-monumento ao salineiro

A presença em Natal do escultor Leonardo Lima, detentor de varios premios e autor de inumeros trabalhos de escultura, no sul como no nordeste do Brasil, determinou um novo clima de simpatia e de interesse em torno do patrimonio historico e artistico de nossa terra, estando á sua frente figuras representativas na administração, nas letras, na industria e no comercio, entre as quais podemos citar o governador Silvio Piza Pedroza, o escritor Luis da Camara Cascudo, o Dr. Januario Cicco o sr. Amaro Mesquita, o sr. Raul Ramalho o grupo da revista Bando e muitas outras figuras de destaque em nossos meios sociais, politicos e economicos.

O movimento tem por centro de gravitação o escritor luis da Camara Cascudo que como sabemos, lidera o maior movimento de cultura conhecido no Nordeste.

Em uma das ultimas reuniões do grupo, o sr. Raul Ramalho, macauense e industrial, residente nesta capital, aventou a ideia de erigir-se em Macau uma estatua ao trabalhador de salina, premiando assim o esforço coletivo de uma classe que trabalha há mais de três seculos pela grandeza e prosperidade do Municipio, do Estado e da União.

A ideia foi imediatamente aceita e o seu autor depois de vê-la aprovada unanimemente por todos os interessados poz-se em campo para realizá-la dentro do menor prazo possivel.

Tomadas as primeiras providencias junto ao Prefeito de Macau e demais autoridades relacionadas com o assunto, viajaram sabado passado até aquela cidade o escritor Luis da Camara Cascudo, Raul Ramalho, Leonardo Lima e Manuel Rodrigues de Melo, afim de darem os primeiros passos naquele sentido.

Naquela cidade os caravaneiros foram recebidos pelo Prefeito Municipal, Sr. Albrino Gonçalves de Melo e pelo sr. Nelson Ramalho, além de outras pessoas. Na mesma noite realizou-se no salão da Prefeitura Municipal uma grande reunião á qual compareceram alem do Prefeito Municipal, Vigario da Paroquia, Juiz de Direito, Presidente da Camara Municipal, Presidente do Sindicato dos Trabalhadores de Salinas, varias outras pessoas de igual projeção nas letras, na industria, no comercio, no magisterio publico, etc. Presidida a sessão pelo Prefeito Albino Gonçalves de Melo este convidou para fazer parte da Mesa o escritor Luis da Camara Cascudo, o Monsenhor Joaquim Honorio, o dr. Pereira Nobrega, Juiz de Direito, o sr. Luis Xavier da Costa, o Presidente do Sindicato dos Trabalhadores de Salina, os srs. Raul Ramalho, Leonardo Lima, Manuel Rodrigues de Melo, Alfredo Teixeira, alem de outros.

Explicados os motivos da reunião, o sr. Albino Melo deu a palavra ao escritor Luis da Camara Cascudo que expoz detalhadamente o plano do monumento ao trabalhador de salina, cuja significação na historia cultural e artistica da cidade não precisaria explicar. Depois de outras considerações em torno do assunto, o dr. Camara Cascudo lembrou que a ideia havia partido de um filho de Macau, Sr. Raul Ramalho presente á reunião, com bastante credencial para tornar vitoriosa a campanha que vinha de esboçar-se em todo o Estado pela valorização do homem e das coisas de nossa terra.

Concluindo o seu discurso disse o dr. Camara Cascudo que as palmas e as atenções da assistencia demonstravam por si sós a vitoria da campanha pró-monumento ao trabalhador de salina. Um principio altamente democratico, no entanto, mandava que os presentes confirmassem a sua decisão por voto ou por aclamação. Posto em votação se se deveria erigir um monumento ao trabalhador de salina do municipio foi a proposta aprovada por unanimidade. Aceita a primeira proposta passou-se á segunda que consistia em saber a forma do monumento, isto é, se este deveria representar o salineiro isoladamente ou o conjunto de dois homens em plena função de trabalho, manejando o balaio. O escritor Manuel Rodrigues de Melo, presente á reunião, pediu a palavra para esclarecer o assunto.

Estudou então o assunto sob os três aspectos: a) o salineiro quando desce da varzea do Açu para as salinas de Macau, vestindo camisa de algodãozinho, calça de brim ou de mescla, enxada ou pá as costas, de onde pende o saco de roupa com a rede; b) o salineiro trabalhando no baldo, nu da cintura para cima, vestindo calção, calçando alpercata de pneu ou tamanco; c) o conjunto constituido de dois homens que enchem o balaio e o levam para o aterro; nessa discussão tomaram parte varias pessoas, especialmente Raul Ramalho, Luis da Camara Cascudo, Leão Xavier Filho e outros, saindo vencedora a tese da parelha. Posta em votação foi aprovada contra seis votos. Falaram ainda sobre alguns detalhes da questão o escultor Leonardo Lima, Luis Xavier da Costa e o presidente do Sindicato dos Trabalhadores de salina. O escultor Leonardo Lima comprometeu-se a entregar dentro de poucos dias a maquete do monumento acompanhada do orçamento.

Foi eleita uma grande comissão constituida de figuras representativas na administração, nas letras, na industria, no comercio, nos sindicatos de classe, tendo por presidente o vigario da Paroquia Monsenhor Joaquim Honorio da Silveira. O sr. Raul Ramalho e os escritores Luis da Camara Cascudo e Manuel Rodrigues de Melo foram eleitos representantes nesta capital, com poderes para tratarem do assunto junto aos poderes constituidos. O escultor Leonardo Lima, em virtude dos resultados satisfatorios em torno do monumento ao trabalhador de salina resolveu demorar-se alguns dias em Macau, dando assim inicio ao seu trabalho.

Torneio Rio - S. Paulo

Fluminense x Vasco e Palmeiras x Santos, os jogos desta noite

RIO, 13 — Mais uma jornada será cumprida esta noite, pelo Torneio Rio-S. Paulo. Nesta capital, teremos o clássico Vasco x Fluminense, enquanto no Pacaembú, jogarão o Santos e o Palmeiras. Para o jogo desta noite, os vascainos esperam lançar a sua reserva e aquisição, o ponteiro Sabiá, bem como o centro avante Ademir. Os tricolores, lutarão pela reabilitação, sendo provavel o lançamento de Simões, visto que Carlyle indispôs-se com Zezé Moreira e está disposto a debandar das Laranjeiras. Em S. Paulo, os periquitos vão tentar uma desforra do insucesso sofrido contra a Portuguesa, no ultimo domingo.

Os quadros para os dois jogos de hoje, deverão ser os seguintes:

VASCO DE GAMA. — Ernani — Laerte e Claret. Eli — Danilo e Jorge. Salvini (Neca) — Maneca — Ademir — Ipojucan e Friaça. FLUMINENSE — Castilho — Pindaro e Pinheiro. Vitor — Edson e Bigode. Telé — Orlando — Simões — Didi e Robson. PALMEIRAS. Fabio — Sarno e Juvenal. Fiume — Villa e Dema. Liminha — Aquiles — Ponce — Jair e Rodrigues. SANTOS — Manga — Hélvio e Expedito. Hamé — Formiga e Pascoal. Jair — Antoninho — Odair — Nicacio e Tite.

DR. PEDRO COÊLHO

DOENÇAS NERVOSAS E MENTAIS

— ELETROCONVULSOTERAPIA —

Ex-interno dos Hospitais de Alienados (Tamarineira) e Correia Picanço do Recife

CONSULTAS

Das 15 às 17 horas

CONSULTORIO

Av. Rio Branco, 561-1.º andar

EDIFICIO MAGALY

RESIDENCIA

Rua Seridó, 454 — Fone 23-36

NOTICIAS DAS COOPERATIVAS

Banco Rural de Caicó

O Chefe da Divisão de Cooperativas do Departamento de Assistencia aos Municipios e Cooperativismo, recebeu do Presidente do Banco Rural de Caicó, o seguinte telegrama:

Séde cooperativas para Juvinos dos Anjos

Apraz-nos convidar-vos para presidir trabalhos Assembléia Geral nossa Cooperativa, que se realizara proximo domingo pelas 14 horas. Certos seremos honrados vossa presença antecipamos nossos melhores agradecimentos. Saudações José Inacio Camboim, Presidente.

O Banco Rural de Caicó, é a primeira Cooperativa de Credito do interior do Estado, merecedora de grande confiança do povo de Caicó e dos Municipios visinhos, traduzindo-se esta confiança a grande importancia de depositos. Por outro lado, presta otimos serviços á Agricultura e é criação, proporcionando-lhes credito a juros legais.

Não sabemos ainda o montante dos emprestimos realizados durante o ano de 1951, cujo conhecimento, temos pelo relatorio a ser presentado na Assembléia de domingo proximo.

Entretanto poderá se formar uma ideia desse financiamento pelos emprestimos em Carteira, em 31 de dezembro passado, na importancia de Cr$ 4.354.818,50.

Em virtude de compromisso anterior com a Cooperativa Agro-Pecuaria de São José de Mipibú Ltda., que realizará a sua Assembléia Geral na mesma data, o Chefe da Divisão de Cooperativismo, não poderá corresponder, como desejava, ao convite do Banco Rural de Caicó, embora muito lhe mereça essa Cooperativa, pelos bons serviços que vem prestando para o prestigio da obra cooperativista, em beneficio das nossas atividades agro-pastoris.

Realizada ontem a conferencia do dr. Tito Resende

Por iniciativa da Federação do Comercio do Rio Grande do Norte foi realizada, ontem, a anunciada conferencia do dr. Tito Resende, técnico do Ministerio da Fazenda e brilhante escritor pátricio, que para tal fim veio a Natal.

A reunião teve lugar ás 20,30 horas, na séde da Federação, sob a presidencia do sr. Manoel Gurgel, Presidente da Associação Comercial do Rio Grande do Norte e que representou, na ocasião, o sr. Jessé Freire, Presidente da Federação do Comercio, achando-se presentes altos funcionarios federais, estaduais, comerciantes, industrias, banqueiros, advogados, contadores e pessoas gradas.

Depois da abertura da reunião, foi concedida a palavra ao sr. Antonio de Azevedo Guerra, membro da Federação do Comércio, o qual, em aplaudidas palavras, fez a apresentação do conferencista, ressaltando os meritos do dr. Tito Resende como escritor e técnico em assuntos fazendarios, dizendo, tambem, da satisfação dos natalenses em hospedá-lo em nossa capital.

Em seguida o dr. Tito Resende iniciou a sua brilhante conferencia, que versou sobre a Nova Lei do Imposto de Renda, a todos interessando pela maneira com que o ilustre conferencista desenvolveu aquele tema, citando casos praticos.

Encerrando a reunião, o sr. Manoel Gurgel agradeceu ao conferencista em nome da Federação do Comercio do Rio Grande do Norte, tornando o agradecimento estensivo a todos os que compareceram.

Aos presentes foi servida uma taça de champagne.

VIAJA O DR. TITO RESENDE

Com destino á capital paraibana, viajou hoje o dr. Tito Resende, que atualmente realiza uma excursão pelo norte do país.

A ORDEM

NATAL — Quarta-feira, 13 de Fevereiro de 1952

Momento...

(Conclusão da 1a. página)

NÃO PODEMOS SER ESPECTADORES

Acrescentou que "a persistência do estado geral de tensão, que poderá explodir a qualquer momento — não poderá deixar os homens de bons principios inativos, como simples espectadores de embates do futuro".

Nossa salvação está próxima. Há almas que esperam ardentemente este apelo. Outras estão profunramente adormecidas. Devem ser despertadas. Outras são apreensivas, devem ser estimuladas. Outras estão confusas, devem ser guiadas".

TIBIEZA RELIGIOSA

O Santa Padre declarou ainda que "a tibieza religiosa contribui para a perigosa situação do mundo. Faça-se ver muito claramente que a raiz dos males modernos e de suas perniciosas consequências não é a invencivel ignorância do destino eterno do homem e principal meio de alcançá-lo. E' antes o letargo do espirito, debilidade da vontade e frieza de coração."

Mais adiante, disse que "é hora de despertar do nosso sono".

BANCO DO POVO S/A. — Filial de Natal

Horário único, de acôrdo com a Lei nº. 1540, de 3-1-52.

Informamos aos nossos clientes e amigos desta praça e do interior do Estado que, a partir desta data, resolvemos estabelecer o horário único para os nossos trabalhos, atendendo ao público somente no seguinte periodo que será o nosso expediente de Caixa:—

De 2a. a 6a. feira

De 12,30 as 15,30 horas e

aos sabados

De 9,30 as 11,00 horas

Natal, 12 de Fevereiroo de 1952.

A Administração

Voltarão a treinar amanhã os jogadores da seleção

Dando prosequimento ao treino do nosso selecionado amanhã as 20 horas no estadio Juvenal Lamartine sob as ordens do tecnico Barbosa estarão se movimentando no gramado todos os cracks convocados.

O treino que ja se auspicia com bom movimento tecnico dado o empenho dos entegrantes do quadro A e B é de se esperar um bom comparecimento ao estadio e a entrada será cobrada ao preço de Cr$5,00 preço popular.

CARLOS FARACHE avisa ao público e á sua distinta freguezia pretender abandonar as atividades comerciais, por motivo de saúde. Deste modo, a partir de FEVEREIRO corrente a "JOALHARIA FARACHE" passará a vender suas mercadorias com grande redução de preços.

Cooperativa dos Professores

Caminha para a sua concretização a iniciativa da fundação da Cooperativa de Credito dos Professores do Rio Grande do Norte Ltda.

Ontem, na Associação de Professores, realizou a segunda palestra de preparação, o Sr. Juvino dos Anjos, Diretor da Divisão de Cooperativismo do Departamento de Assistencia aos Municipios e Cooperativismo.

Em seguida a palestra, foi iniciada a subscrição de Capital, que para começo, apresentou resultado animador, uma vez que as 31 pessoas presentes subscreveram Cr$ 14.100,00 de quotas-partes obrigando-se a realizar, no minimo 10% dessa subscrição e a joia de Cr$ 10,00.

Foi deliberado que as quotas-partes saliam de Cr$ 100,00 e o Capital minimo de Cr$ 50.000,00 e que uma vez realizado esse Capital, haveria subscrições sucessivas de igual importancia até atingir um montante de cinco vezes o Capital da Cooperativa.

Depois desse trabalho preliminar será marcada a data da Assembléia de fundação da Cooperativa.

Para o proximo domingo, as mesmas horas, está marcada a palestra do Dr. Otto Guerra, sobre Cooperativismo, havendo tambem a parte pratica de subscrição de Capital.

Depois desse trabalho preliminar será marcada a data da Assembléia de fundação da Cooperativa.

Essa deliberação foi tomada pela suposição de que diante do numero de Bancos e Cooperativas de Credito popular existentes em Natal, a Cooperativa dos Professores não vira contar com depositos de extranhos e deste modo, necessita formar um capital social avultado, conseguido por uma economia forçada dos seus associados, durante um determinado tempo, o qual depois de constituido, poderá satisfazer as necessidades de credito dos associados.

Colabora...

(Conclusão da 1a. página)

da Rádio Vaticana diretamente para Portugal, tôdas as segundas-feiras, ás 21,30 horas de Roma, correspondendo 17,30 horas do Brasil.

S. revdma. já entrou em entendimento com a direção da Emissora Pontificia, para num futuro próximo realizar uma emissão com onda direcional para o Brasil, quando se inaugurarem as novas instalações oferecidas pelos católicos ao Santo Padre.

Para ler no onibus

1. A natureza humana não pode sósinha aspirar á sublime vocação de Cristo pela qual se torna filho amoroso de Deus, irmão legitimo de Cristo sob a ação do Espirito Santo.

2. Uma só atitude tem uma alma para com Deus: considerar humildemente sua condição de criatura e fielmente cumprir com os deveres e obrigações de filho.

3. Tomemos consciencia dos direitos ao nosso respeito e em relação ao universo e teremos nitida concepção da vida e do valor hierárquico que ela possue.

Pe. Emerson NEGREIROS

Noticiário Natalense

ESPETACULO PARA OS TRABALHADORES — Hoje, as 20,30 horas, no Teatro Carlos Gomes, o Teatro do Estudante do Brasil, ora em visita a esta Capital, oferecerá um festival dedicado aos trabalhadores sindicalizados e suas familias. Será encenada a peça grega: "Ekuba", em 3 atos, peça essa que tem alcançado grande sucesso nas principais cidades do Brasil por onde aquele Teatro tem pasado. A Delegacia Regional do Trabalho está distribuindo os ingressos aos diversos Sindicatos de classes do Estado. Tambem os trabalhadores que não receberem os ingressos poderão se apresentar á porta do Teatro que terão facultadas as suas entradas, uma vez provado estarem sindicalizados.

ACADEMIA DE LETRAS — No dia 22 de Fevereiro Corrente as 20,00 horas na sede do Instituto Histórico e Geografico, a Rua da Conceição, reunir-se-a a Academia Norte Rio-grandense de Letras para o fim especial de eleger a sua nova diretoria para o ano de 1952, ouvir a leitura das contas do Tesoureiro e bem assim o relatorio da Presidencia do ano social expediente. Os socios já empossados, quer presentes, quer representados, em carta aberta e fechada dirigida a Presidencia terão direito de voto.

ASSOCIAÇÃO RURAL DO R G DO NORTE — O Presidente da Associação Rural do Rio Grande do Norte, dr. Juvenal Lamartine de Faria, está convidando todos os membros daquela associação a comparecerem todas as quartas feiras á séde da Associação, no 2o. Andar do Edificio Fernando Costa, a cujas reunião, poderão, tambem, comparecer qualquer interessado.

REVISTA "BANDO" — Dentro de poucos dias circulará, nesta Capital, mais um numero da vitoriosa revista "Bando", orgão da Casa Euclides da Cunha e que tem como diretores os jornalistas R Nonato e Helio Galvão. Nesse novo número, "Bando" enfeixara trabalhos de jornalistas e escritores conterraneos alem de notas e reportagens sobre a Casa Euclides da Cunha.

Antonio Soares Filho

ADVOGADO

Rua Floriano Peixoto, 612

Fones: 1700 — 1722

JOÃO WILSON MENDES MELO

ADVOGADO

Escritorio — Avenida Duque de Caxias 208 — 1º

Residencia — Av. Rodrigues Alves, 776 — NATAL

CASA DE SAUDE S. LUCAS

OPERAÇÕES — MATERNIDADE — CLINICA GERAL

INSTALAÇÕES MODERNAS — ENFERMAGEM HABILITADA

APARTAMENTOS

QUARTOS DE 1ª. E DE CLASSE INTERMEDIARIA

Tratamento especializado, permitindo o qualquer medico da confiança do cliente.

RUA MAXARANGUAPE — TIROL

— NATAL —

DR. JESSE' D. CAVALCANTI

CIRURGIÃO DENTISTA

Consultorio e residencia: Av. Deodoro, 133, Fone 1428

Expediente: Das 14 as 18 horas — Aos sabados das 8 as 11 horas

Carlyle com um pé fora do Fluminense

RIO 13 — Esta muito delicada a posição de Carlyle no Fluminense. A situação do jogadores que não era muito bôa, agravou-se mais depois do jogo com o Botafogo e ante-ontem, o crack não compareceu a Alvaro Chaves, para o coletivo. Parece que o jogador não continuará nas Laranjeiras, dada a sua incompatibilidade com o treinador Zezé Moreira. Já apareceu um candidato ao seu concurso. O Santos F.C., ofereceu ao tricolor, a soma de 400 mil cruzeiros, pelo passe do famoso artilheiro de 51. Para o jogo de hoje, contra o Vasco, o Fluminense devera fazer estrear Simões cujo contrato foi ontem registrado na FMF.

MUTILADO — LEITURA PREJUDICADA NA LOMBADA — FALHA DE IMPRESSÃO TIPOGRÁFICA

Labim/UFRN

Não houve desentendimentos entre Getulio e Lafer
Carece de fundamento a noticia divulgada pelos jornais

A ORDEM

Propriedade do Centro de Imprensa S. A.

ANO XVI - Rio Grande do Norte — Natal — Quinta-feira, 14 de Fevereiro de 1952 — N. 4803

Camara Cascudo para Senador
Lançamento original da candidatura



CAMARA CASCUDO

RECIFE, 12 (pelo correio) — O "Jornal do Comercio" publica o seguinte artigo assinado plo escritor Mário Melo:

"Creio nem todos sabem que há no Recife uma corporação, com dezesseis anos de existencia, intitulada "O funje", que se reúne cinquenta e duas vezes por ano, aos sabados.

Perguntarão que é "funje" E' pernabucanismo de origem africana, mais restritamente, angolesa. O nome dado pelos escravos da Angola á papa de mandioca, mexida com colher de pau. Por extensão — e com ela já dicionarisado por Laudelino Freire — festança dançante, onde há comes e bebes.

O "funje" reune-se em almoço, no Clube Português, durante o qual há mais discursos do que na Assembléia Legislativa. Ali se comentam os fatos da semana, quer nacionais quer internacionais. Nele figuram portugueses, que são os sócios contribuintes, e brasileiros, atraidos por aqueles, aberta a exceção para um brasileiro contribuinte, por sinal, o presidente em exercicio.

Na reunião ultima, foi levantada ali uma candidatura á senatoria federal. Não se trata de cadeira pernambucana o que, dentro do regime democratico, seria razoável. Trata-se da indicação dum nome para senador pelo Rio Grande do Norte. O indicado é o escritor Luis da Camara Cascudo — e o fundamento da indicação é que se trata de nordestino com irradiação em todo o Brasil havendo a maior conveniencia em que o eleitorado se faça representar na Politica da República por seus expoentes intelectuais.

A sugestão não é para que se force ou se cambalache a abertura de alguma vaga. E' para que o Rio Grande do Norte indique o nome do seu real valor á senatoria quando, por meio normal, se ache desocupada uma cadeira.

Aliás, condicionei meu apoio a isso, porque dentro da moral republicana.

Tirar do Senado um senador para cargo vitalicio de mais relêvo, com o fim unico de abrir vaga para outrem, é politica de compadresco que nos faz retroceder aos processos da chamada Republica Velha.

Camara Cascudo é nome que se impõe, por seu valor intelectual. Digno, portanto, da mais alta representação politica de sua Provincia. Por isso mesmo, deve chegar á alta Camara pela estrada larga, a fim de que nunca lhe joguem na face a acusação de ali haver beneficiado com processo escusos.

O Presidente e o Ministro entendem-se perfeitamente

RIO, 14 — Radiopress — Podemos informar com absoluta segurança que carece de fundamento a noticia divulgada, hoje, sobre desentendimentos havidos entre Getulio e o Ministro da Fazenda. A noticia foi recebida nos meios politicos com surpresas gerais, visto como nesta semana o sr. Horacio Lafer recebeu as maiores demonstrações de prestigio como a aprovação de três projetos de sua autoria que afetarão profundamente a vida econmoica e financeira do Pais e respectivo envio ao Congresso. Por esse motivo é que os circulos chegados ao Palacio Rio Negro desmentem a veracidade da noticia alegando perfeito entendimento entre Getulio e o Ministro da Fazenda, pois, ambos estão empenhados na grande obra de soerguimento economico do Brasil.

OBRIGADO, DEUS!

Encontram-se nos Estados Unidos o maquinista e o despachante de um trem, com respectivas familias, que fugiram um dia da Theco Slovaquia.

A 11 de setembro do ano passado conduziam no seu pais, até a Alemanha. Passaram além, chegando à zona americana e procurando a proteção da Organização Internacional de Refugiados.

Chegaram agóra aos Estados Unidos, sãos e salvos. Longe da tirania comunista, exclamaram, com fé e gratidão:

— Obrigado, Deus, porque estamos livres!

Mesmo perseguido, o homem não perde a confiança e a certeza de que ha um Poder Divino.

Danton fragorosamente derrotado
Nem Getulio deu jeito

RIO, 14 — Realizou-se ontem a eleição para o cargo de presidente do Diretorio Nacional do P.T.B.. O Senador Alencastro Guimarães fôra encarregado pelo presidente da Republica de acalmar os animos, inclusive conseguindo a retirada da candidatura Dinarte Dorneles. Mas tudo foi impossivel. E o resultado é que Dinarte foi eleito por 33 votos contra 2 a Danton.

Segundo circulos bem informados, o sr. Getulio Vargas teria sugerido a Dinarte que deve renunciar, para unificar o partido. Ontem mesmo o sr. Dorneles fez a sua renuncia, que não foi absolutamente aceita.

Fala-se que é agóra inevitavel o rompimento de Danton, que já começou a ironisar o presidente da Republica.

FERIDO O PREFEITO DA CIDADE DE VALENÇA

SALVADOR, 14 — (Radiopress) — Um automovel procedente da cidade de Valença capotou três vezes seguidas ficando gravemente ferido o prefeito Valenciano.

Homenagem ao Prefeito Creso Bezerra

Anuncia-se que os funcionarios municipais estão preparando uma homenagem ao dr. Creso Bezerra, por motivo de sua nomeação para Prefeito Municipal desta Capital. A homenagem constará de um cock-tail, a ser previamente anunciado. As listas de adesão estão em poder de uma comissão.

Chuvas no Interior do Estado

No interior do Estado, ontem, cairam chuvas em varios pontos, principalmente em Parelhas, 31 mm, Carnauba, Otima Chuva, Serra Negra, 75 mm; Alexandria, 26 mm; Acari, 10 mm, São Vicente, 35 mm; Porto Alegre, Boa Chuva, Panatis, 13 mm; Florania, 53 mm; Martins, Boa Chuva.

Engenheiro J. D'Avila Lins
Sua posse hoje no 5º Distrito

Creado o 5.o distrito do D.N.O.C.S., justa aspiração do nosso Estado, pois que antigamente já fôramos séde de identicos serviços, foi nomeado para sua chefia o ilustre engenheiro J. de Avila Lins, que já vinha dirigindo a comissão autonoma.

Hoje, as 17 horas, o dr. Avila Lins tomará posse no importante cargo.

LEIA A ORDEM e verifique se você não colhe lucrando diariamente alguma coisa para o bem de seu espirito.

Dr. Zacarias Gurgel da Cunha

Por decreto de ontem, o governador do Estado removeu de Mossoró para a 4.a Vara desta Capital, na vaga deixada pelo dos. José Gomes da Costa, o juiz de Mossoró, dr. Zacarias Gurgel da Cunha.

Trata-se de um magistrado estudioso, já tendo servido em varias comarcas do interior e que muito poderá fazer á frente do juizado dos menores.



Gen. Gois Monteiro

Conferencia Gois Monteiro---
Ciro do Espirito Santo

RIO, 14 — (Radiopress) — O General Gois Monteiro conferenciou com o chefe da Casa Militar do presidente da Republica por alguns minutos. Abordado pela reportagem disse "transmiti ao general Ciro do Espirito Santo, as minhas opiniões estas que serão levadas ao conhecimento do Presidente da Republica".

Comunicado
do Ministerio da Aeronautica
1. - Dominadas as perturbações de elementos comunistas
2.--A Base Aerea de Gravataí em Porto Alegre voltou a calma

RIO, 14— (Radiopress) — Comunica-nos o Ministério da Aeronautica que "tendo alguns jornais daqui publicado notas sobre perturbações por elementos comunistas na Base Aerea de Gravataí em Porto — Alegre, este Ministério declara que realmente houve perturbações de fundo comunista naquela unidade da F.A.B., mas que essas perturbações foram prontamente dominadas pelo comando da quinta zona aerea com a prisão dos individuos principais responsaveis e abertura do inquerito. O movimento no entretanto não tem a extensão que alguns orgãos da Imprensa atribuem".

Empossado o desembargador José Gomes da Costa

Tomou posse ontem, no Tribunal de Justiça, o desembargador José Gomes da Costa, achando-se presente o dr. Americo de Oliveira Costa, Secretario Geral e representante do Governador Silvio Pedroza, desembargadores, juizes, advogados, serventuarios da justiça. Falaram o presidente do Tribunal, des. Adalberto Amorim, o dr. Anselmo Cortez, procurador geral substituto, o dr. Alvamar Furtado, em nome da Ordem e Instituto dos Advogados e finalmente o novo desembargador.

O QUE OCORRE NO MUNDO
NOTICIARIO DO USIS

O PONTO IV PODE SERVIR A CAUSA DA PAZ, DIZ ACHESON

NOVA YORK 14 — O Secretario de Estado norte-americano Dean Acheson, ao presidir a Conferencia do Ponto IV no Hotel Waldorf Astoria, pediu aos contribuintes para o programa das areas menos desenvolvidas uma oportunidade para servir aos interesses do povo norte-americano e da paz mundial.

O Ponto Quatro é um programa simples, pratico e auto-auxilio destinado primariamente a ajudar os povos a fomentar a produção de alimentos e outras condições de saude e bem estar educacionais.

Acheson disse que, em conjunto, representativo e responsavel por um mundo livre contribuem para a paz mundial". Os Estados Unidos "não podem ser indiferentes ao destino das nações livres".

Isso "cria um ambiente em que podemos viver pacificamente e continuar a melhorar nossa própria sociedade", disse. "Este é o objetivo central de toda nossa politica externa".

Declarou o ponto Quatro tornou-se parte essencial da politica exterior norte-americana".

Acheson observou que a participação no Programa de Assistencia Tecnica das Nações Unidas é parte essencial do programa do Ponto Quatro. O apoio ao programa das Nações Unidas "é vital para a politica de assistencia tecnica dos Estados Unidos".

Mas o Programa do Ponto Quatro não é, essencialmente, destinado a vencer a ameaça soviética. A ameaça soviética é muito real e perigosa e a operação bem sucedida do Programa do Ponto Quatro ajuda a contrariá-la. Mas isto é um programa de longo alcance que tem um objetivo muito mais duradouro e fundamental do que êsse, e deveriamos levá-lo avante, mesmo que não houvesse a ameaça sovietica".

O Secretario de Estado salientou que são decorridos apenas três anos desde que o Presidente Truman pediu êsse "novo e ousado programa". Atualmente, disse Acheson, existem 619 técnicos norte-americanos servindo em 34 outros paises sob o programa e 372 pessôas do exterior estudando processos técnicos nos Estados Unidos. Atualmente, existem 216 projetos do Ponto Quatro em execução nos paises da Asia, Africa, Oriente Médio e nas outras Américas, disse Acheson ainda fez as seguintes declarações:

Que o Ponto Quatro deve ser considerado como um programa a longo prazo. "Ele não é um remedio maravilhoso que cura da noite para o dia. Pode trabalhar-se com ele durante anos e anos sem ver resultados espetaculares. Mas, se for mantido, o programa tem um grande futuro".

Que o Ponto Quatro não é um programa de caridade. "Não é um programa de dar coisas. Não é um programa de dar dinheiro. Não é um programa de dar alimentos. Não é um programa de dar roupas. Não é um programa de dar remedios. Não é um programa de dar máquinas. Não é um programa de dar fabricas. Não é um programa de dar qualquer coisa. Não é um programa de dar".

Que o Ponto Quatro é um programa de ajuda mutua. "Nós ajudamos os outros a ajudarem-se a si mesmos. Nós ajudamos os outros a ajudarem-se a si mesmos, porque isso é do interesse dos Estados Unidos".

Que o Ponto Quatro é um programa de paz. "Nós não estamos tentando comprar amigos. Nós não estamos tentando comprar votos. Nós não estamos tentando comprar apoio. Nós não estamos tentando comprar nada. Nós estamos tentando ajudar os outros a ajudarem-se a si mesmos, porque isso é do interesse dos Estados Unidos".

Que o Ponto Quatro é um programa de paz. "Nós não estamos tentando comprar amigos. Nós não estamos tentando comprar votos. Nós não estamos tentando comprar apoio. Nós não estamos tentando comprar nada. Nós estamos tentando ajudar os outros a ajudarem-se a si mesmos, porque isso é do interesse dos Estados Unidos".

Adidos militares americanos
Virão hoje a Natal

Ao que se informa estarão hoje nesta Capital os adidos militares dos Estados Unidos junto ao Exercito Marinha e Aeronautica. Os militares americanos viajam pelo Nordeste no desempenho da sua missão.

Irresponsabilidade

Todos nós sabemos com quanta dificuldade lutam por vezes associados dos nossos Institutos de Previdencia e Caixas para manter em dia sua contribuição. Principalmente aqueles que são trabalhadores autonomos, como é o caso detantos motoristas.

Infelizmente, acontece que vez por outra estoura um desfalque ou surge uma irregularidade.

Pelo que está divulgando o Ministro do Trabalho, a ultima agóra descoberta e que vem de administração passada, no IAPETC é que a entidade vendeu muitos caminhões a credito, o que seria de louvar, porém não teve o cuidado, o que seria de louvar, porém não teve o cuidado, em muitos desses negocios, de fazer as devidas anotações necessarias á completa identidade do comprador. O resultado é que, segundo o referido Ministro, o Instituto vai ter um prejuizo que sobe a 27 milhões de cruzeiros.

A gente fica mesmo embatucado. Tudo o foi mesmo falsificado ou foi marmelada?

O QUE OCORRE NO BRASIL
Noticiario da Radiopress

FORTALEZA, 14 — Têm chovido muito no interior do Estado, sendo que tem havido em alguns municipios, enchentes regulares, causando grandes prejuizos.

CARTEIRA IMOBILIARIA

FORTALEZA, 14 — O Ministro da Fazenda deverá chegar hoje, a esta Capital, a fim de inaugurar a carteira imobiliaria. Mas, segundo informa hoje já estava lotada, tal o numero de inscrições. O credito total é de cinco milhões de cruzeiros. Para as inscrições foram feitas [illegible] Para receber a carteira [illegible] Ministro.

BANDOLEIROS

[illegible]

se trata de egressos da penitenciaria de Itamaracá.

PRESO O AGITADOR

BELEM, 14 — [illegible] foi preso [illegible] por um oficial da FAB [illegible] Goias, entregando-o [illegible] ção.

TEATRO DO ESTUDANTE

[illegible]

ESPERANTISTAS

[illegible]

PASCOA DOS MILITARES

RIO, 14 — Em sua última reunião, sob a presidência do almirante Braz Veloso, Diretor Nacional da [illegible] Militar, [illegible] Ministro, solicitou [illegible] corrente ano, por [illegible] Manhã o mesmo [illegible] do rodizio [illegible].

A [illegible] Militares [illegible] Para êste [illegible] o dia 4 [illegible] realiza [illegible] as quatro [illegible] mais.

O REAJUSTAMENTO GERAL DO FUNCIONALISMO

[illegible] que [illegible] ata [illegible] estudos [illegible]

MUTILADO

Labim/UFRN

CENTRO DE IMPRENSA S. A.

Séde — Rua Dr. Barata, 216 — NATAL

Presidente — OLIMPIO PROCOPIO DE MOURA
Gerente — YOLANDO COCENTINO

A ORDEM

DIARIO VESPERTINO
(Circula desde 14-7-1935)
Diretor — OTTO GUERRA
Secretario — XAVIER PINHEIRO

TELEFONES

Direção 20-70 — Gerencia 12-49 — Redação 12-22 — Presidencia 19-87

ASSINATURAS

Ano .. .. Cr$	150,00
Semestre	80,00
Trimestre	45,00

VENDA AVULSA

N. atrazado .. ... Cr$	1,50
N. do dia	1,00

PUBLICAÇÕES — TABELA NA GERENCIA

REPRESENTANTES

RIO — A. S. LARA, Senador Dantas, 40-1.º andar — Fone 22-3621
S. PAULO:—Raul Cassamayor, Rua Felipe de Oliveira, 21 8.º anda. Fone: 2-9873

ESTRANGEIROS NA PROPRIA TERRA

OTTO GUERRA

"O Jornal", do Rio, em sua edição de 12 de fevereiro, abriu colunas para comentar a triste situação do Nordestino.

Segundo informes dignos de crédito, entram em São Paulo, diariamente, mais de quinhentos nordestinos, acossados pela fome e pela séca.

Batem daqui, batem dacolá, findam se arrumando de um geito ou doutro e lutam e se integram no novo meio. Mas depois de quanto sofrimento!

Muito judiciosamente, argumente o colunista que já era tempo de mudar o nosso governo de orientção em assunto de tal natureza. Está demonstrado que o Nordestino não deixará de emigrar. Então é curial que os governos deveriam encaminhar essa gente de maneira regular e não como agóra está acontecendo, por iniciativa de "desalmados *exploradores*", que só têm um fito, "ganhar o dinheiro das passagens lançam as vítimas das sécas como entulho nas ruas do Rio e de S. Paulo".

Pura verdade. Se o estrangeiro tem a Ilha das Flores, onde recebe assistencia oficial, por que se dar um tratamento mais humilhante ao trabalhador brasileiro, que fica ao léo da sorte?

Entende assim "O Jornal" que a migração dos nordestinos deveria ser feita de maneira ornedada. Com assistencia oficial. E se tivermos ainda este ano, o que Deus nos livre, mais um repiquete, ainda com maior razão, urgem essas medidas oficiais. Contanto que não sejam como a triste batalha da borracha.

Instituto de Aposentadoria e Pensões dos Comerciários

DELEGACIA DO RIO GRANDE DO NORTE

O DELEGADO DO IAPC, mais uma vez, pede a todos que necessitarem de tratar de assuntos relacionados com essa Instituição, que se abstenham de o fazer por intermédio de terceiros e sim pessoalmente, em seu Gabinete, no expediente normal das 12 ás 18 horas, — salvo os casos em que o interessado não possa comparecer a sua Séde, sita na Rua Duque de Caxias, 191.

Esclarece ser improficua a interferencia de pessoas influentes ou assim julgadas, para a solução favoravel de casos em que o interessado não tenha o seu direito assegurado pelo Regulamento ou instruções do Instituto, pois tais pedidos não poderão ser tomados em considerações por este Gabinete.

Natal, 9 de Fevereiro de 1952.
Miguel Rocha Sobrinho
— Delegado —

Juventude Feminina Católica

RETIRO DAS MOÇAS

A' exemplo dos anos anteriores a Juventude Feminina Católica de Natal promoverá nos dias do carnaval, no Ginásio Nossa Senhora das Neves, o Retiro das Moças.

A JFC por nosso intermédio estende o seu convite à mocidade feminina, afim de participar dêstes tres abençoados dias de recolhimento.

As inscrições deverão ser feitas na Escola de Serviço Social, onde funciona a séde diocesana da J.F.C., à Av. Jundiaí (esquina com a Campos Sales, ou pelo telefone 1811, com Raimunda Paiva

GINASIO 7 DE SETEMBRO

Escola Técnica de Comércio "7 de Setembro"

RUA SERIDÓ, 419 — TEL. 15-17

JARDIM DE INFANCIA, PRIMARIO E ADMISSÃO - Acham-se abertas as matrículas, começando as aulas no dia 4 de fevereiro

GINASIAL E TECNICO DE CONTABILIDADE — Matrículas na 2.ª quinzena de Fevereiro; início das aulas no dia 3 de Março.

EXAMES DE ADMISSÃO AO GINASIO — Inscrições, de 1 a 18 de Fevereiro; provas, 20 de Fevereiro

SEGUNDA EPOCA — Ginasial e Técnico de Contabilidade — 18, 19 e 20 de Fevereiro

Efemérides Estaduais

FEVEREIRO — 14

1879 — Posse do dr. Vi[illegible] cente Inacio Pereira, vi[illegible]

SENAC

Administração Regional do Rio Grande do Norte

CURSOS DO SENAC (diurnos e [illegible]

Matrículas abertas até 29 de [illegible]

Aos filhos de comerciarios e candidatos [illegible] go, entre 11 e 16 anos de idade, o SENAC nos seus cursos, os conhecimentos [illegible] ciação no comércio, servindo, [illegible] didatos à admissão no Curso Comercial [illegible]

Otima oportunidade para [illegible] nham concluido o Curso Primário [illegible] nhar-se para as atividades [illegible]

Matrículas abertas no [illegible] Condim — Bairro das Rocas [illegible] deantes — CAP, de 14 [illegible] so de Aprendizagem e Preparação [illegible] — 2. ano Básico, todos os [illegible] horas, e em igual horario, no [illegible] guelinho" — Bairro de Petrópolis, para [illegible] Adaptação e Praticante [illegible]

O SENAC é uma instituição [illegible] mércio, para o comercio, através do Comércio

SOCIEDADE

O PENSAMENTO UNIVERSAL

Procuremos na plenitude do Coração de Jesus as graças e bens de que tanto necessitamos. —

Cônego A. Pereira Pinto.

ORIENTANDO

Certas pessoas precisam limpar os ouvidos, de tempos em tempos, para evitar o acúmulo de cêra. Mas tal limpeza não deve ser feita com estiletes, grampos ou palitos, os quais, alem do perigo de ferir o timpano, dão ensejo a sérias infecções.

Quando tiver que limpar os ouvidos recorra a um médico especialista em doenças dêsses órgãos. — SNOS.

RECEITA DO DIA

SALADA RUSSA — 1 lata de palmito — 1 lata de petits-pois — 2 cenouras grandes cozidas — 2 maçãs.

Corte em pedacinhos as maçãs petits-pois e o palmito e misture tudo com o seguinte môlho.

2 colheres (sopa) de creme gelado — 1 gema crua — 1 colher (chá) de açucar — 1 colher (chá) de paprika — Sal e gotas de limão.

Coloque os ingredientes acima em uma vasilha, bata bem até engrossar; leve á geladeira e, uma hora antes de servir incorpore-o á salada

FARMACIAS DE PLANTÃO

Farmácia Rocas — Rua Expedicionario José Varel — Rocas

Farmácia Maia — Av. Junqueira Aires 540 — Cidade Alta — Fone: 12-34

Farmácia Coelho — Rua Amaro Barreto 1321 — Alecrim — Fone: 20-79

PROGRAMA DA B. B. C. DE LONDRES PARA O BRASIL

Quinta-feira, 14 de Fevereiro: 20,00 — Sumário de Noticias. 20,05 — Rádio Panorama. 20,25 — Resumo de programas da noite. 20,30 — A Pedido do Ouvinte. 21,00 — Noticiario. 21,15 — Comentário semanal de Aimberê. 21,3 — Fim da transmissão.

FAZEM ANOS HOJE:

SENHORAS:

Vanda Zaremba Camara, esposa do dr. Adauto Camara, diretor do Colégio Metropolitano no Rio de Janeiro.

— Heloisa Carrilho Penetra, esposa do sr. Francisco Penetra, residente no Rio de Janeiro.

SENHORES:

Sergio Barreto Filho, residente no Rio de Janeiro.

— Cicero Vieira de Melo, escrivão aposentado do 2o. Cartorio Judiciario desta capital.

Dr. Gorgonio Regalado de Medeiros, cirurgião dentista nesta cidade.

SENHORINHAS:

Ruth Lira, filha do sr. Mario Lira, secretario da Prefeitura Municipal.

— Cleonice de Lima, filha de Sergio de Lima, Operario das Oficinas da "Republica"

— Benita Guedes da Fonseca, filha de Joaquim Guedes da Fonseca e residente em Tourcs.

— Luiza de Castro, filha de Joaquim de Castro.

— Maria de Lourdes Alves, filha do sr. Manoel Alves Filho.

JOVENS:

Gorgonio Nobrega, filho de Francisco Gorgonio Nobrega.

VISITAS

Manoel Pereira Filho — Recebemos, hoje, a visita do sr. Manoel Pereira Filho, nosso dedicado cooperador em São Miguel, neste Estado. Esse nosso amigo demorou-se em cordial palestra com os que aqui trabalham.

ENSILAGEM

(conclusão da 4.a pagina)

Diante dessa incompreensão o jovem fabricante, com risco dos proprios interesses, resolveu vende-los pelo prazo de doze meses, findo o qual o comprador só pagaria a importancia da fatura se os cereais neles depositados tivessem imunes dos malicios do gorgulho ou outras pragas habituais. Por esse meio, conseguiu dentro de pouco tempo vender alguns milhares de silos nos municipios seridoenses e circunvinhos. Não tardou que fazendeiros e agricultores da Paraiba, Pernambuco e Ceará comprassem a outros fabricantes residentes nestes Estados, todos discipulos de Manoel Virgilio, numerosos. Hoje essa fabricação é uma indústria bastante lucrativa e tais os beneficios que proporciona aos agricultores e o poder público desde muito tempo facilita sua aquisição.

O dr. Matos Nogueira durante sua longa e proveitosa gestão foi vigilante e dadivoso em prover tanto quanto lhe foi possivel os nossos lavradores e fazendeiros em suas colheitas, construindo as oficinas do Fomento Agricola perto de trezentos silos com o ferro galvanizado e chapas lisas, contribuição da Comissão Brasileira Americana o que lhe permitiu distribui-los gratuitamente pelas diferentes zonas do Estado. Essa mesma Comissão, depois de encerrar sua atividade na última guerra tambem fez cessão de quarenta caminhões que o dr. Matos Nogueira fez destribuir às secções do Ceará, Paraiba, Pernambuco, Alagoas e Sergipe.

Esse gesto de amizade fraternal dos americanos pode ser traduzido como gratidão aos serviços prestados pelo representante do Ministerio de Agricultura em nossa terra que no cumprimento de um alto dever patriotico for ofertar apreciavel quantidade de produtos agro-pecuarios procedentes das Fazendas Rokfeler e Jiqui.

Não deixará de ser interessante registrar que os silos já utilisados em outros Estados só foram conhecidos no Rio Grande do Norte depois do Sulfureto de Carbono, empregado pelo dr. Antonio Proença, na câmara de expurgo de cereais que durante algum tempo manteve em Baixa Verde. Depois, sequiram-se com a mesma finalidade o cianureto de potassa, o gesarol e brometo de metila, todos de eficacia comprovavea mas de manejo que exije técnica operatoria, afim de serem evitados os perigos possiveis.

A melhor indicação na preservação dos cereais é incontestavelmente a utilização dos silos que as Prefeituras poderiam tomar a iniciativa de construir com material apropriado e capacidade para atender à produção dos respectivos municipios, mediante uma taxa razoavel.

Constituindo essa defesa um aspecto muito importante para a economia do Estado, deve ser ele encarado pela mesma utilidade coletiva da construção de açudes.

Armazenar as colheitas com método e preservação das pragas destruidoras é quase tão proveitoso como reter as águas dos invernos para fins agricolas. O caso citado pelo dr. Joaquim Ignacio não se repetiria certamente nos nossos dias no tocante à desvalorização tão violenta do cereal ali referido. A maior facilidade e rapidez dos transportes atuais não permitiria aquela baixa calamitosa, mas não nos devemos esquecer de que essa mesma facilidade favorece a improvidencia nativa dos nossos sertanejos, com prejuizos insanaveis antes que novas colheitas possam ser proporcionadas pelo inverno futuro que nem sempre é uma esperança realizavel.

Humberto Gonçalves Bezerra

Cirurgião Dentista

Edificio Magaly — Av. Rio Branco 564 — 1o Andar — telef. 21-92 — Expediente 14 as 18 horas.
A noite mediante ajuste previo.

ALUGAM-SE QUARTOS, a Praça Pedro II, 1043, vizinho ao Colegio das Neves, em casa de familia, a rapazes, moças e casais sem filho, fornecendo-se refeições.

GRAÇAS

A N. S. da Conceição agradeço uma graça alcançada, com promessa de publicar.

Maria Segunda da Silveira.

Santana do Matos

A Santa Maria Goretti agradeço uma graça alcançada, com promessa de publicar.

Maria Segunda da Silveira.

Santana do Matos.

...

[illegible] agradeço uma graça alcançada, com promessa de publicar.

Currais Novos

DR. RAIMUNDO NUNES

OLHOS, OUVIDOS, NARIZ E GARGANTA

CONSULTORIO: Av. Rio Branco 623-1

NATAL — RIO GRANDE DO NORTE

Cooperativa Central de Credito Norte Riograndense Ltda.

(Ex-Caixa Rural e Operária de Natal)

Séde — Rua Dr. Barata, 208 — Ribeira

Expediente — 12,30 ás 15,30 horas

O mais popular dos estabelecimentos de crédito

Propulsora da Economia e do Trabalho

Faça hoje mesmo seu deposito

Uma prova de confiança no Cooperativismo

LEITURA PREFERIDA NA LOMBADA — MUTILADO

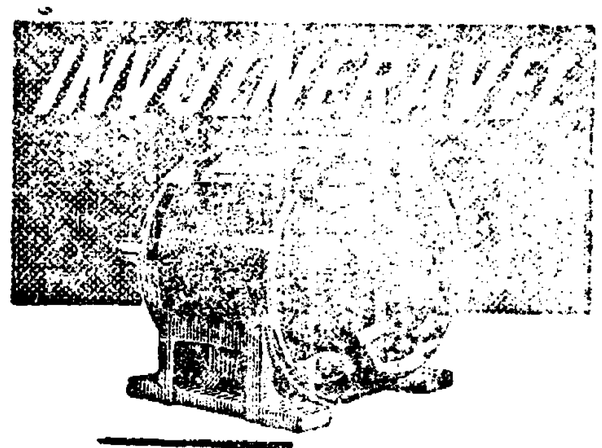

TRI-CLAD

• motor de proteção tríplice

contra: { danos materiais / defeitos elétricos / desgaste e avarias

Os motores TRI-CLAD, garantidos pela qualidade G-E, são submetidos a rigorosas provas que asseguram uma boa serviço.

GALVÃO

JUVINO [illegible]

SERVIÇOS [illegible]

Planos [illegible]

Rua Dr. Barata, [illegible]

Malícia de [illegible]

[illegible] é da nossa psicologia provinciana: quando queremos homenagear um [illegible] para o nosso partido, para o nosso clube, para a nossa cruz, só falamos nos dissolver em elogios.

[illegible] adepto nem dos mortos nem dos vivos [illegible] no mundo. Se não vem não há pior nem mais cheio de defeitos.

Os representantes do [illegible] em Natal [illegible] dias vem posto em prática um método pedagógico que contra [illegible] o seu trabalho [illegible] ano não decide [illegible] começou e [illegible] em [illegible] maldade. Ha vez de [illegible] e da calunia que sempre foi o método [illegible] nos ele esta agora [illegible] fazer as pazes [illegible] o pequeno [illegible] de burgo [illegible] e [illegible] Feira sobre o partido [illegible] Partido Comunista.

Em Natal varias [illegible] que já foram [illegible] ras. Outras há que em vez [illegible] da vista receberam [illegible] ves de cumprimento [illegible] a recomendação de [illegible] ro. Exemplares de [illegible] da Industria [illegible] antes [illegible] [illegible] [illegible]

Labim/UFRN

FLUMINENSE

Campeão da triplice côroa

situação
PINHEIRO — João Batista Carlos Pinheiro, nasceu em Campos, E. do Rio aos 13-1-1932. Iniciou-se no infantil do Americano de sua cidade natal, subindo dessa categoria para a de titular, onde permaneceu até 48. Neste ano, veiu para o Fluminense, como amador. Nessa categoria, no mesmo ano, sagrou-se campeão carioca, brasileiro e sul-americano. E' titular desde 49. Foi considerado o melhor futebolista na presente temporada. Jogou vinte e uma partidas.

NESTOR — Nestor Armond Junior, nasceu em Niteroi, aos 15 de abril de 1929. Começou no Sepetiba, em 48. Integrou a seleção de amadores do E. do Rio, que disputou a Taça Paulo Goulart de Oliveira, em 49. Está no tricolor, desde 1950, jogando pelo quadro de aspirantes. Uma vez atuou no quadro titular, substituindo Pinheiro, no jogo do turno contra o America, cujo resultado foi um empate de 1x1.

VITOR — Vitor Azambuja Monteiro Filho, é fluminense, nascido a 1-1-28, na cidade de São João do Meriti. Iniciou-se no juvenil do Madureira, transferindo-se para o Bonsucesso, em 48, onde ficou até 51. Neste ano, veiu para o Fluminense, conquistando o seu primeiro titulo de campeão. Atuou 17 vezes, tendo inclusive, assinalado um gol, na peleja contra o Madureira, no returno.

EDSON — Edson Caires de Souza, nasceu em São João Del Rei (Minas), no dia 14-7-26. Jogava no Social F.C. de sua terra natal. Transferiu-se posteriormente para o Siderurgica, onde o técnico foi buscá-lo no inicio do ano. Solteiro, mede 1m. 73 e pesa 72 quilos. Atuou em vinte e duas partidas e foi elemento-chave na meiação adotada pelo treinador José Moreira.

LAFAIETE — Lafaiete Costa, nasceu na cidade de Macabu [illegible] 28-30. Em 41, era [illegible] do Bonsucesso Clube e com 15 anos, era titular. Em 42, veiu residir no Rio, ingressando desde logo no Fluminense. Neste mesmo ano foi campeão amador pelo Fluminense e campeão sul americano de igual categoria. Em 49, no Torneio Rio-S. Paulo, fez a sua estreia no quadro titular. Em 50, foi titular da zaga direita ao lado de Pinheiro. Com a volta de Pinheiro, foi deslocado para a ala-média esquerda. Jogou seis vezes nesta posição e a partida inicial do certame, em substituição a Pinheiro.

JAMELLO — Jamesson [illegible] Silva, nasceu no Recife, em 23-12-28. Começou no juvenil do Nautico, em 45. Mais tarde, foi promovido a titular, onde ficou até 51, até que o Fluminense foi buscá-lo. Campeão pernambucano de 50 e integrante do selecionado de sua terra. Pleiteou duas [illegible] no certame, contra o Bonsucesso, Madureira, S. Cristovão, Vasco e Botafogo, todas no turno.

PE' DE VALSA — Arnaldo Machado de Oliveira, nasceu no D. Federal em 1-12-24. Começou no Bonsucesso, em 42 de onde saiu em 15-2-46, para as Laranjeiras. Neste mesmo, levantou o seu primeiro campeonato, juntamente com Ademir, Alcides, Orlando e outros craques. Em 47 [illegible] do Castilho e Olaria, foi campeão [illegible] pelo Municipal, depois de memorável "match" [illegible] pés", contra o Vasco da Gama. Atuou [illegible] [illegible] [illegible] [illegible]

Indicador Profissional

ADVOGADOS

ALVAMAR FURTADO DE MENDONÇA

CLOVIS GENTILE
ADVOGADOS

Avenida Duque de Caxias, 116
1.º andar — sala 107
Fone: 1608.
"Edificio Bila"

ANTONIO TOSCANO CAVALCANTI
ADVOGADO
Escritório: Rua Acre, 55 — 5.º andar — sala 507
FONE: 43-1396
Residência: Rua Hilario de Gouvêa, 88-ap. 302
FONE: 37-4662
RIO DE JANEIRO

ADVOGADOS
DJALMA ARANHA MARINHO
Residência: Av. Prudente de Morais, 615. Fone 14-56

DANTE DE MELO LIMA
Residência: Rua Floriano Peixoto, 529
Escritório: Av. Tavares de Lira, 96-1.º. Fone 15-70, Natal

DEL. EWERTON DANTAS CORTÊS
ADVOGADO
Escritório: Av. Duque de Caxias, 114, (Ed. Bila), Sala 206. Fone 22-65
Residência: Rua Trairi, 581

OTTO GUERRA
ADVOGADO
Escritório: Rua Dr. Barata, 216 — Ribeira
FONE — 2076
Residência: Rua José Pinto, 277 — Cidade Alta
FONE — 1434

JONAS GURGEL
PROVISIONADO
[illegible] comerciais. Advocacia em Caraúbas, Martins, Apodi, Portalegre, Patú
Escritório e residência: Praça Getulio Vargas, 69 — Caraúbas

VICENTE DE SOUZA
Advogado
[illegible] Ribeira e Silva Lima
Fone [illegible] — Natal

DENTISTA

ROSALVO P. GALVÃO
CIRURGIÃO DENTISTA
[illegible] — Molar — Protese
Av. Rio Branco 638-A-Terreo
NATAL—Rio G. do Norte

MEDICOS

DR. ANTONIO RAMALHO
[illegible] MEDICOS DA CRIANÇA E PARTOS
[illegible] Manhã: 8 às 11 — Tarde: 14 às [illegible]
Atende [illegible]

TRATAMENTO DAS FRATURAS
CORREÇÃO DOS DEFEITOS FISICOS
CIRURGIA
DR. HUGO C. MOURA
[illegible]

CLINICA DE CRIANÇAS
— DO —
DR. FERNANDO MEDEIROS
PUERICULTURA — PEDIATRIA
Consultorio e residencia: Presidente Quaresma, 353 — Alecrim — Fone 1693
Consultas: 10 ás 11 e 15 ás 18 horas

DR. JOSE' ALFRAN
CLINICA MEDICA — DOENÇAS DA PELE — SIFILIS — ALERGIA
CONSULTAS
Das 9 ás 11 horas e das 14 ás 17 horas
Consultorio — Av. Rio Branco, 689 — 1.º
Residenecia — Praça Pio X, 320 — Fone — 1374

DR. GENARO FLORIO
Clinica Médica do adulto e da criança — Doenças de senhoras — Partos — Perturbações da Gravidez — Tratamento das varizes — Ondas Curtas — Eletrocoagulação
Consultório e residência — Avenida Rio Branco, 767.
Fone: 2417 — Horario: 13.30 horas, em diante

DRA. LICY TEIXEIRA
ESPECIALISTA
DOENÇAS DE SENHORAS — PARTOS
(Curso de aperfeiçoamento no Rio de Janeiro e Belo-Horizonte)
Consultorio: Edificio Magaly (acima da Casa Rio) — 1.º andar.
Consultas: das 14 horas em diante
Residência: Av. Rio Branco, 840 — Fone: 19-29

DR. MACHADO
DOENÇAS MENTAIS E NERVOSAS
CONSULTAS EM HORARIO PREVIAMENTE MARCADO
Consultório e Residencia: Ataú, 419 — Fone 1384

Clinica de crianças
DR. MIRABEAU PEREIRA
PUERICULTOR E PEDIATRA
Consultas: Das 15 horas em diante
Consultorio e residencia: Rua João Pessoa, 194
Fone: 21-13

DR. HERMANCE PAIVA
CLINICA MEDICA — VIAS URINARIAS
Consultorio: Rio Branco, 165-1.º — Fone 2477
Residência: General Osorio, 246
Horário: 15 ás 17 horas
NATAL — Rio G. do Norte

DOENÇAS NERVOSAS E MENTAIS
DR. OTTO JULIO MARINHO
DIARIAMENTE DAS 15 AS 17 HORAS
CONSULTORIO
AV. RIO BRANCO, 589, 1.º ANDAR

DR. PEDRO SEGUNDO
ESPECIALISTA
VIAS URINARIAS — PROTOLOGIA E SIFILIS
Cura radical das hemorroidas, varises e hidroceles, sem [illegible]
[illegible] Vesicais, Renais e Uretrais. Tratamento rápido das uretrites agudas e crônicas e suas complicações. Perturbações [illegible]
Consultorio: Galvão Cauterio
DAS 15 HORAS EM DIANTE
Edificio "Rio e Ataca", Rua Dr. Barata, [illegible]
Residencia: Rua Apodi, 527. Fone: 13-50

DR. PAULO SOBRAL
DA UNIVERSIDADE DE LAUSARIO CICCO
[illegible] Eletrocoagulação e Bisturi Eletrico
Partos e Operações às horas marcadas
Residencia: [illegible] de Morais, 733
Fone 1-[illegible]
Consultorio: [illegible] — Fone 2477
Horário: 15 às 17 horas
NATAL — Rio Grande do Norte

DR. VICENTE MONTEROSSO
Ex-Ginecologista e Obstetra da H. C. Ass. do Rio de Janeiro
Ex-Chefe de Equipe da Maternidade Clara Basbaum do Rio de Janeiro
Clinica — Doenças de Senhoras — Partos sob Analgesia
CONSULTAS — [illegible] — das 11 às 13 horas
Sabados das 9 às 11.30 horas
Residencia: Rua Silva Jardim, 5

DR. ITALO CARVALHO
[illegible]
[illegible] CIRURGIA
[illegible] NATAL
[illegible]

HOJE **REX** HOJE
Matinée às 15.30 e Soirée às 20 horas
JOHN CARROLL, VERA RALSTON e RUTH HUSSEY em
Sedução Trágica

SABADO **S. LUIS** SABADO
O maior "trapalhão" do cinema, criando as mais complicadas situações dentro de um hotel ! ! ! !
CANTINFLAS e JACQUELINE DALYA em
Hotel do Barulho
Mais uma comédia com Cantinflas.

HOJE **São Luis** HOJE
Matinee às 15.30 — Soirée às 20 horas
Teresa
com PIER ANGELI

São Pedro — Hoje
Somente soirée as 20 horas
Pescos na Noite

SABADO **No REX** SABADO
GEER GARSON, WALTER PIDGEON e LEO GRNN em
Romance de uma esposa

PETROLINA MINANCORA
CONTRA CASPA, QUEDA DOS CABELOS E DEMAIS AFECÇÕES DO COURO CABELUDO.
TONICO E LOÇÃO POR EXCELENCIA

LIVROS

DIREITO		
Noções de Finanças e Direito Fiscal	D. [illegible] Silva	Cr$ 100,00
Comentários ao Cód. Proc. Civil — 4 vols.	D. [illegible] Silva	480,00
Normas Jurídicas de Contabilidade	— [illegible] Silva	150,00
Comentários ao Cód. Penal	— [illegible]	130,00
[illegible]	— [illegible]	50,00
[illegible] do Processo Fiscal	[illegible] do Brasil	65,00
O [illegible]	[illegible]	40,00
ROMANCES		
Dinheiro (2 vols.)	[illegible] Passos	45,00
[illegible]	[illegible] Passos	45,00
[illegible]	[illegible] Passos	50,00
3 Soldados	[illegible] Passos	50,00
Pandora 42	[illegible] Passos	25,00
1919	[illegible] Passos	45,00
Paz de Pequim	[illegible]	30,00
A Esperança	[illegible]	30,00
BIOGRAFIA		
Augusto dos Anjos	— De Castro e Silva	25,00

Pedidos para [illegible] Livraria A. S. Irmão Ltda. — Rua Senador Dantas, 20 — 5.º — C. Postal [illegible] — Rio de Janeiro. Acompanhados de vale postal ou cheque pagavel no Rio de Janeiro

Voltarão a treinar coletivamente os jogadores da seleção potiguar

Logo mais ás 20 horas, no estadio Juvenal Lamartine, os jogadores convocados para a formação do selecionado potiguar que concorrerá ao XXI Campeonato Brasileiro de Futebol, já em andamento, irão um novo treino de conjunto, sob as ordens do técnico Barbosa. Depois disto, o treinador espera contar com a presença de todos os elementos relacionados pela [illegible] Oficial de Esportes, [illegible] dade, "dispensados" [illegible] deram satisfação. Merecem ser punidos.

No ensaio de hoje, que será público, serão cobrados ingressos ao preço unico de cinco cruzeiros.

Comemore suas festas, oferecendo o afamado "Chopp Antartica", distribuido nesta Capital pela [illegible] João Teixeira de Carvalho, Rua Dr. [illegible]

ELIXIR DE NOGUEIRA
[illegible]

CASA A' VENDA
[illegible]

O BANCO E' A VIDA
[illegible] DE PREFERENCIA O ESTOMAGO
4
INOFENSIVO AO ORGANISMO
REMEDIO! SIFILIS!
AGRADA-LHE COMO UM LICOR
Tome o popular depurativo composto de HERMOFENIL, SAMAMBAIA, NOGUEIRA, PE'-DE-PERDIZ, SALSAPARRILHA e outras plantas medicinais de alto valor [illegible] Aprovado pelo D.N.S.P. [illegible] auxiliar no tratamento da Sifilis e Reumatismo [illegible]

UM [illegible] NEGRO
[illegible] Brasileiro
[illegible] DO HOMEM
[illegible] e Saudavel
[illegible] DE ORH
[illegible] APLICAR RAPIDAMENTE O
Vende-se [illegible] contem mais.

MUTUADO

Labim/UFRN

Os trabalhadores de salina de Macau vão ter o seu monumento

Homenagem ao escritor Camara Cascudo

Visita ao Poeta Edinor Avelino — Bodas de Ouro da Ordenação Sacerdotal do Mons. Honório

II

Luis da Camara Cascudo constitui a onde chega um centro de constante simpatia e de interesse. A sua viagem a Macau serviu para que o povo da salinesia demonstrasse ao intelectual norte-riograndense o seu apreço e a sua admiração. Recebido inicialmente, por varios amigos, em casa de D. Juraci Ramalho, grande foi o numero de pessoas que ali afluira para ver e abraçar o escritor norte-riograndense e os seus companheiros de viagem. Logo mais tarde realizou-se no Grande Hotel um jantar em que tomaram parte varias pessoas de destaque, entre as quais podemos registar as seguintes: Dr. Pereira da Nobrega, Juiz de Direito; Adelino da Silveira, comerciante e industrial; Nelson Ramalho, Albino Gonçalves de Melo, prefeito; Raul Ramalho, Leonardo Lima, Manuel Rodrigues de Melo, e outros. Fez-lhe a saudação de boas vindas o dr. Pereira da Nobrega, juiz de direito, que proferiu brilhante discurso, recordando fases de sua vida e da do Luis da Camara Cascudo quando estudavam ambos em Natal. Agradeceu o homenageado dizendo do apreço e da simpatia que tinha pela gente de Macau, representada ali por tão bons e dedicados amigos. Concitou os intelectuais da terra a fundarem uma tradição de cultura que no Estado só o Ago rivalizava nesse idealismo. No dia, seguinte, domingo, recebeu ainda o escritor Camara Cascudo uma homenagem constituida de um cooke-tail, oferecido pelos srs. Nelson Ramalho e Francisco Queiroz Filho. Presentes ás figuras mais representativas da cidade, falou ainda o dr. Pereira da Nobrega, em nome dos manifestantes. O escritor Camara Cascudo respondeu num dos grandes improvisos de sua vida de orador.

Seguiu-se mais tarde o almoço em casa do sr. Nelson Ramalho, na praia de Alagamar, comparecendo o escritor Camara Cascudo e os seus companheiros de viagem. Ai o escritor foi saudado pelo deputado João Fernandes de Melo, respondendo o escritor Manoel Rodrigues de Melo, em nome do Mestre Camara Cascudo e dos demais companheiros de caravana.

VISITA AO POETA EDINER AVELINO

Uma das notas sensiveis da presença de Luis Camara Cascudo a Macau foi, sem duvida, a visita que a sua caravana encorporada fez ao Poeta Ediner Avelino. Como todos sabem, o Poeta macauense está com a visão quase perdida, privação, portanto, de ler, um dos habitos mais salutares de sua vida. Assim sendo com antecedencia, o Poeta Ediner Avelino não se conteve a visita do seu grande amigo, constituindo esse momento um dos mais felizes de sua vida. Depois de uma palestra animada e entrecortada de rimas e episodios da sua vida e dos grandes poetas como Bilac e Hermes Fontes, despediu-se a Caravana para regressar a Natal. O escultor Leonardo Lima, encantado com a cabeça do Poeta Edinor Avelino não se conteve e disse: que grande cabeça! vou esculpi-la em gesso; e Cascudo entusiasmado chamou Ediner e disse: Leonardo acaba de dizer que vai esculpir em gesso a sua cabeça e nós, os seus amigos de Natal mandá-lae-emos gravar em bronze. O Poeta agradeceu comovido, abraçando o escultor Leonardo e o escritor Camara Cascudo.

Estas foram as ultimas e emocionantes horas que a Caravana de Luis Camara Cascudo passou na terra gloriosa de Manuel Gonçalves.

BODAS DE OURO DA ORDENAÇÃO SACERDOTAL DO MONSENHOR HONORIO

A presença do escritor Manuel Rodrigues de Melo em Macau, fazendo parte da Caravana de Luis da Camara Cascudo, motivou uma grande reunião de caracter religioso no salão da Prefeitura Municipal, ás 11 horas do domingo, para tratar das comemorações das bodas de ouro do vigario daquela paroquia, monsenhor Joaquim Honorio da Silveira.

Presentes varios catolicos da cidade, entre os quais se achavam Albino Melo, Dr Pereira da Nobrega, Luis Xavier da Costa, Manuel Justino Bessa, Alfredo Teixeira e tantos outros, falaram Luis Xavier e Manuel Justino Bessa expondo os motivos da reunião e pedindo ao escritor Rodrigues de Melo que lhes orientasse a respeito do programa que deveriam elaborar. Falou em seguida o nosso confrade Manuel Rodrigues de Melo dizendo que numa festa daquela natureza era imprescindivel o movimento do piedoso e opMesvimento de cultura. lembrou a necessidade de uma semana de estudos, tendo por base um intenso movimento de piedade cristã, sacudindo o torpor da mocidade e do povo em geral. As bodas de ouro do monsenhor Honorio serão em novembro, mas como há muita coisa a fazer, inclusive os reparos gerais da Igreja, acharam os presentes que o movimento deve ser intensificado desde agora. Ao lado do movimento de piedade e de cultura cogita-se ali de publicar uma poliantéia em que fique registrado o acontecimento. A Semana de Estudos receberá o concurso do intelectuais leigos e eclesiasticos das três dioceses do Rio Grande do Norte. Provisoriamente ficou constituida uma comissão composta dos srs. Albino Gonçalves de Melo, Prefeito, dr. Pereira da Nobrega, Juiz de Direito, Luis Xavier da Costa, Provedor da Irmandade do Santissimo Leão Xavier da Costa, Presidente da Congregação Mariana, Manuel Justino Bessa, Alfredo Teixeira, João Galvão, para organizar o programa e nomear depois a grande comissão que deverá se encarregar das comemorações. Macau um centro de grama e nomear depois a grande vitalidade religiosa e é preciso que não se pode duvidar de exito das comemorações das bados de ouro do seu velho e santo Vigario, Monsenhor Honorio.

RAIMUNDO DE FREITAS BARROS
ADVOGADO
Rua Princeza Isabel, 702
NATAL — Rio G. do Norte

OBRIGADO SEMINARIO

José Melquiades

Em todo o principio confuciano, o que mais me responsabiliza é a exaltação da justiça, base de sua filosofia.

Para Confucio, "pagar o bem com o bem e o mal com justiça" é idéia manter desconhecimento ao preceito cristão e ao filosofismo da escola eleática.

Agora que volto da Faculdade, onde fiz as provas de habilitação ao curso jurídico, aprovado com boas notas, o que me deu direito em ser o primeiro entre os meus colegas, devo uma satisfação a quem me preparou para as lutas da vida — o Seminario.

A justiça é a distribuição do direito; o direito a distribuição da verdade.

O exito que sempre tenho obtido assim como as recompensas que tenho conquistado devo-o aos meus esforços desmedidos e ao gosto pelo estudo, incentivo dos padres do Seminário que me formaram o caratter e o espirito.

No exame vestibular utilizei os conhecimentos de ex-seminarista, adquiridos no Seminario, ampliado, no serão com as pesquisas literarias, robustecidas no tempo e correr dos dias.

Na prova de portugues a analise de que fui incumbido foi mesma usual pelo Professor da aula; aqui a convicção era cheia de Eduardo C. Pereira.

Em tudo senti a alma do Seminario dentro de mim a me ditar regras, inspirando-me confiança desusada levando-me certeza firme no sucesso triunfal.

Não precisei, graças a Deus, do auxilio indecente do "pistolão", essa praga infame que se espalha pelo Brasil inteiro contaminando os espiritos confundindo os homens, corrompendo os valores.

Os que desejam utilizam como arma politica ou como amparo ao vicio pessoal, não raro tentam a verdade e todos os dias.

Não quero provocar ressentimentos nem ferir suscetibilidades, mas é meu dever de homem honesto comigo mesmo e os outros, dizer a verdade.

Porisso, para pagar o bem que me fizeste, velho Seminario, aqui estou diante de ti afim-de declarar as tuas glorias feito-o por convicção.

Faço o que é de direito estabelecido justiça em nome da verdade.

Deus que me recompense pela sinceridade.

Natal - 7-2-52.

Antonio Soares Filho
ADVOGADO
Av. Floriano Peixoto, 612
Fone - 1709 - 1722

BANCO DO POVO S/A. — Filial de Natal

Horario unico, de acordo com a Lei n°. 1540, de 3-1-52.

Informamos aos nossos clientes e amigos desta praça e do interior do Estado que, a partir desta data, resolvemos estabelecer o horario único para os nossos trabalhos, atendendo ao publico somente no seguinte periodo, que será o nosso expediente de Caixa:

De 2a a 6a feira
De 12,30 as 15,30 horas e

aos sabados
De 9,30 as 11,00 horas

Natal 12 de Fevereiro de 1952

A Administração

Economia das Sêcas

Ensilagem

ELOY DE SOUZA
LVI

O dr. Joaquim Ignácio, de quem me recordo sempre com agradecimento por tudo que ele fez pela nossa coletividade, numa curta e trabalhosa vida, esteve em 1924 numa breve visita à Paraiba, de grande proveito aos nossos mútuos interesses. O relato dessa excursão foi publicado numa brochura que agora reli. Dentre os assuntos ali tratados um dos mais interessantes é o relativo à conservação de cereais e legumes pela ensilagem. A esse propósito há um trecho que define a situação angustiosa do agricultor na espectativa de perder grande parte da colheita destruida pelo gorgulho. Na serra de Luiz Gomes, uma das mais agricolas do Estado, escreveu êle. "Um agricultor vendeu a um tropeiro cem alqueires de milho com a condição de o retirar do proprio roçado, onde ainda permanecia como seára, as espigas na iminencia de pérderem-se, pelo preço de cem mil reis ou fosse a mil reis o alqueire de 160 litros." Esta foi, uma das grandes tragédias dos nossos lavradores no passado, quando os transportes se faziam em costas de animais, da fonte de produção ao centros consumidores distantes. Armazenar esses produtos seria temeridade, entre o gorgulho implacável e os preços que mais das vezes não compensavam o capital imobilizado, salvo na superveniencia de alguma crise climatérica, quando a carestia da vida a todos nivelava.

Naquela época, os sertanejos só defendiam os cereais dessa destruição por processos elementares, via de regra, pouco eficazes. Lembro, me de que numa das fazendas de minha familia em Santo Antonio do Salto da Onça o feijão era preservado das pragas em surrões de couro, costurados com correias e calafetação de uma mistura de cêbo e tijolo pulverizado. Alguns fazendeiros costumavam com o mesmo fim depositar o feijão e o milho em tanques de alvenaria com mistura de areia peneirada. Outro processo tambem usual era engordurar o feijão e guarda-lo em recipientes hermeticamente fechados. A prática de empaiolamento das espigas superpostas e guardadas na propria residencia, era tambem largamente adotada. Alguns agricultores cobriam-nas com cinza para maior garantia.

E' provavel que outros meios seriam usados visando o mesmo fim, todos êles, além, de precarios, anti-economicos pela quantidade a ser preservada e despezas que tais processos acarretavam.

Trouxe dali o dr. Joaquim Ignacio a experiencia dos silos construidos pelo Estado e por particulares fosse de alvenaria zinco ou ferro esmaltado. No relato, o assunto está exposto com o entusiasmo do propagandista. Do exemplar que me ofereceu transcrevo os seguintes recados: Consegui que em Parelhas Antão Elisiário, proprietario muito amante da sua terra e rico, financiasse a primeira fábrica de silos, que teve berço naquela florescente cidade; e dali se espalharam, os silos, não só para todo o Seridó como para o proprio Oeste e Literal. O fabricante dos silos foi o sr. Manoel Virgilio do Nascimento, rapaz progressista e que entusiasmado com a minha publicação, prestou um serviço que ainda está anônimo".

Pedia-me, depois de varias considerações que patrocinas se essa iniciativa, o que procurei fazer de maneira objetiva.

O esforço desse pioneiro não foi pequeno, menos no tocante á aquisição do material então muito barato do que a propaganda pessoal e tenaz empreendida por todo o Seridó. E' talvez oportuno registrar que uma tonelada de ferro galvanizado no porto de destino custava em 1924, um conto e quatrocentos mil reis, quando hoje o seu preço vai além de dez milhões de cruzeiros. Os agricultores e fazendeiros, porém, apesar da baratesa dos silos de evidencia das demonstrações, se recusavam a compra-los.

(Conclue na 2.a pagina)

Escola Técnica de Comercio de Natal

FISCALIZADA PELO GOVERNO DA UNIÃO
INSCRIÇÕES

De 4 a 16 de fevereiro, para:
Exames de 2a. época
Exame de Admissão ao Curso Básico
Exame de Escrituração Mercantil, Estenografia Datilografia e Caligrafia aos candidatos ao Curso Técnico de Contabilidade

EXAMES

De 18 a 22 de fevereiro, para:
2a época.
De 20 a 28 de fevereiro, para:
Admissão ao Curso Básico
Admissão ao Curso Técnico.

MATRICULAS

De 4 a 28 de fevereiro para:
Alunos pertencentes ao estabelecimento
Dia 29 de fevereiro para
Candidatos aprovados, em exames de admissão aos Cursos Básicos e Técnico de Contabilidade.

QUAISQUER INFORMAÇÕES NA SEDE DA ESCOLA, AVENIDA JUNQUEIRA AIRES, No. 398, DE 19 ÀS 21 HORAS

Ilse Maria Cavalcanti Marinho

Vitima de um colaspso cardiaco, faleceu na madrugada de hoje no Rio de Janeiro a menor Ilse Maria Cavalcanti Marinho, filha do deputado Djalma Marinho e de sua exma esposa D. Celina Cavalcanti Marinho. A pequena Ilse embarcara ontem pela manhã, em companhia de sua genitora para o Rio, viajando em avião da Panair do Brasil. Durante a viagem passou muito mal, sendo atacada de nauseas e vomitos. Chegando ao Rio e sendo grave o seu estado, foi imediatamente internada numa Casa de Saude onde veio a falecer. O corpo da inditosa criança deverá chegar ainda hoje a esta Capital de aviao.

O luctuoso acontecimento consterna profundamente a sociedade natalense onde o casal Djalma-Celina Marinho goza de real estima. A ORDEM, envia pezames à familia enlutada.

DR. HERIBERTO F. BEZERRA
Doenças de criança:
Pediatra e Puericultor da "Maternidade Januario Cicco" Ex-interno do Hospital das Clinicas da Universidade da Bahia — (Clinica Pediatrica Médica e Higiene Infantil do Prof. Hosannah de Oliveira)
Consultorio — Rua Ulisses Caldas, 86-1.º andar — Fone 1902 — Das 14 ás 17 horas
Residencia: Rua Mossoró, 521 — Fone 1674

A ORDEM

NATAL Quinta-feira, 14 de Fevereiro de 1952

CASA DE SAUDE S. LUCAS
OPERAÇÕES — MATERNIDADE — CLINICA GERAL
INSTALAÇÕES MODERNAS — ENFERMAGEM HABILITADA
APARTAMENTOS
QUARTOS DE 1ª. E DE CLASSE INTERMEDIÁRIA
Tratamento especialisado, permitido a qualquer médico da confiança do cliente.
RUA MAXARANGUAPE — TIROL
— NATAL —

CINEMA

RIO GRANDE - Fone: 15-31 — ás 15,30 e 20,00 "Os desgraçados não choram".
Para Adultos
REX - Fone: 1172 — ás 15,30 e 20,00 "Sedução trágica"
Prejudicial
S. LUIS — Fone: 20-06 — ás 15,30 e 20,00 "Teresa"
Para Adultos
S. PEDRO — Fone: 20-14 — ás 15,30 e 20,00 "Passou na noite"
Para Adultos
C. ALECRIM — Fone: 20-40 — ás 15,30 e 20,00 "Amei um assassino"
Para Adultos

Obra das Vocações Sacerdotais

Haverá, amanhã, ás 17 horas, na Catedral uma sessão da Obra das Vocações Sacerdotais. Estão sendo convidadas todas as zeladoras.

Novo juiz de Angicos

O juiz Bosco Lopes Soares, da Comarca de Alexandria acaba de ser transferido para a Comarca de Angicos, que se encontrava vaga, com a remoção do titular da comarca de Pau dos Ferros para a de Conguaretama. Tem assim o nosso ilustre colaborador oportunidade de servir numa de nossas movimentadas comarcas.

Dia Liturgico

HOJE

São Valentim Presbitero
AMANHÃ

Ss. Faustino e Jovita

Missa Salus autem. Orações proprias. 2a. A comum. 3a ad libitum

A IMPRENSA CATOLICA NAO PODE VIVER SEM O APOIO REAL DOS CATOLICOS. E SEM IMPRENSA, OS CATOLICOS NAO PODEM TER VOZ ALTIVA. O SR. AO MENOS ASSINA "A ORDEM"?

Valorizemos o "Carlos Gomes"

Apelo que deve ser ouvido

O ilustre escritor e teatrólogo Paschoal Carlos Magno que percorre o Brasil com o seu vitorioso Teatro do Estudante fez do palco do nosso Carlos Gomes um apêlo que não póde ficar em suspenso.

Ele apelou para o nosso ilustre Prefeito, para o Governo do Estado, no sentido de que não se rebaixe o Teatro Carlos Gomes ao triste papel de servir de lugar para bailes carnavalescos. E que bailes, santo Deus!

Mas qualquer que fosse o baile. A casa é de arte e com o Municipal do Rio está se fazendo o mesmo trabalho de reabilitação.

Esperemos que o nosso Teatro deixe de transformar-se em galheira.

Exercicios espirituais durante o Carnaval

Promovem a Ação Católica e a Federação Mariana

A exemplo dos anos anteriores, a Ação Catolica Brasileira e a Federação Mariana deste Diocese promoverão, durante os dias de Carnaval, exercicios espirituais nesta capital.

Os rapazes e homens farão o seu Retiro no magestoso edificio do Colegio Santo Antonio, gentilmente cedido pelos Irmãos Maristas, começando os exercicios no sabado 23, a noite, encerrando-se na 4a. Feira de Cinzas.

As senhoras e senhorinhas participarão do Retiro na sede do Colegio Imaculada Conceição e N. S. da Neves.

Grande já é o numero de adesões dos que vão se recolher durante os dias carnavalescos, podendo os interessados procurar os diretores daqueles colegios e os promotores do Retiro do Carnaval afim de dar suas inscrições.

JOÃO WILSON MENDES MELO
ADVOGADO
Escritorio Avenida Duque de Caxias 206 — 1º
Residencia Av. Rodrigues Alves, 776 - NATAL

Noticiário Natalense

CURSO DE BIBLIOTECONOMIA — A-fim-de visitar as bibliotecas do Estado registradas no Instituto Nacional do Livro, encontra-se entre nós o dr. Jorge Abrantes, assistente Regional daquela Instituição. Durante a sua permanencia nesta Capital o dr. Jorge Abrante ministrara um curso de Biblioteconomia, em que ministrará noções fundamentais de organização de bibliotecas, catalogação e classificação de livros etc. As aulas começarão hoje e os interessados devem dirigir-se ao Departamento de Educação a-fim-de de informarem do horario.

CLODOALDO DE CARVALHO — Retornou hoje a esta Capital o sr. Clodoaldo de Carvalho, diretor Regional dos Correios e Telegrafos neste Estado e pessoa de grande destaque na nossa Capital. O sr. Clodoaldo de Carvalho foi a metropole do País a-fim-de assistir um Congresso dos diretores Regionais dos Correios e Telegrafos.

LEITURA PRECISA NA LOMBADA

MUTILADO

Labim/UFRN

Seria premiar traidores

Caiu o projeto de anistia aos militares

Os inimigos do regime seriam perdoados, inclusive Prestes

RIO, 15 – O Senado regeitou ontem, contriamente ao que opinara o atual ministro da guerra, o projeto já aprovado na Camara, que concedia anistia à todos os militares envolvidos em intentonas a partir de 1934, inclusive, por conseguinte, os traidores de 1935 tendo à frente Prestes

A votação foi cerrada contra, ficando sentado, apenas, o sr. Brochado do Rocha. Depois da votação falou o senador Franciso Galoti congratulando-se com o resultado, que vinha mostrar á Nação que o Senado não pode aprovar um projeto que visa premiar os traidores.

Anunciada a rejeição unanime o povo brasileiro congratula-se com seus representantes pela lealdade e defesa dos principios democraticos e de nossos costumes politicos.

Despede-se o Teatro do Estudante do Brasil

"Edipo Rei" de Sofocles, hoje e amanhã — "Noviço", de Martins Pena, em vesperal e "Antigona" à noite

Despede-se o famoso conjunto de estudantes do Distrito Federal que tanto sucesso está alcançando nesta sua longa excursão através do Brasil. Nenhum dos membros do T.E.B. por força de estudos, disciplina, aprendizado tecnico, tem ar de amador. A critica do Rio e de S. Paulo sempre reconheceu em seus espetaculos uma força conveniente de interpretação. Hoje, nos dará "Edipo Rei", de Sofocles e amanhã, em, despedida, dois espetaculos. Um á tarde com "Noyico" a engraçadissima comédia de Martins Pena e á noite "Antigona", de Sofocles seguida de um ato de adeus com autos de Gil Vicente e numeros por todos os elementos do TEB que de automovel seguirá, segunda-feira para João Pessoa, onde estreiará á noite.

A ORDEM

Propriedade do Centro de Imprensa S. A.

ANO XVI-Rio Grande do Norte — Natal — Sexta-feira, 15 de Fevereiro de 1952 —N.4804

O Caso do laçamento de um Téco - Téco

Expulso do Aero-clube local o piloto irresponsavel

SANTA MARIA, (pelo correio) — Continua sendo motivo de intensos comentarios, a façanha do gaucho Euclides Guterres que laçou um avião em pleno vôo. Esse fato inédito, no mundo, deu-se em Arroio do Só, distrito de Santa Maria.

A façanha do gaucho Euclides Guterres, que parece inacreditável, ocorreu da seguinte maneira: O jovem Irineu Noal resolveu dar um giro no teco-téco de prefixo PP-HFE, pertencente ao Aero Clube local. Ergueu vôo e tomou a direção de Arroio do Só. Chegando nessa vila, começou "perseguir" a Fazenda das Tronqueiras de propriedade do sr. Cacildo Xavier. Nas suas brincadeiras em torno dessa fazenda apanhava folhas do arvoredo, fazia piques, além de outras coisas só admissiveis num irresponsavel. A familia Xavier ficou em panico com as diabruras do téco-téco que sobrevoava sua residencia. A insistencia do aviador Irineu Noal já se estava tornando importuna e perigosa quando o empregado da fazenda Tonqueira, de nome Euclides Guterres, resolveu tomar uma deliberação para terminar com aquele abuso. Tomou de um laço de 15 braças e numa das passagens do téco-téco, laçou-o. Com o susto causado pela corda que envolveu o "pescoço" do avião, Irineu Noal retornou á Base Aérea. Felizmente, apenas uma helice do téco-téco ficou danificada. Temendo as consequencias do seu ato de irresponsabilidade, Irineu Noal nada comunicou ao Aero Clube. Só após 3 dias que a diretoria do Aero Clube tomou conhecimento do grave fato. Este imediatamente se reuniu e resolveu expulsar Irineu Noal de seu quadro de associados, bem como solicitou á Diretoria de Aeronautica Civil a cassação definitiva da carteira do piloto, que não possue senso de responsabilidade.

TENHA SEMPRE A' MÃO UM EXEMPLAR DA A ORDEM.

Novo Regulamento do Imposto de Renda



Agamenom Magalhães

O presidente da Republica assinou a mensagem que encaminhará ao Congresso o ante-projeto modificando o Regulamento do Imposto de Renda.

Não houve, no referido projeto, aumento de taxas, havendo por outro lado, mais rigor contra a fraude. Foram [illegible] **as disposições referentes a documentação, livros, escrituração e racionalização dos balanços, modificados o processo e o lançamento "ex-officio", disciplina a fiscalização, e alterado o criterio de punições.**

A racionalização do balanço, foi inspirada pelas normas prescritas na Lei das Sociedades por Ações. A parte de lançamento "ex-ficio" foram abolidos preceitos que poderiam servir de cilada para o contribuinte. A fiscalização foi enquadrada em moldes mais tecnicos, visando, antes á orientação do contribuinte, e mesmo tempo, a identificação dos verdadeiros sonegadores. Em suma, adotou-se, em substituição ao antigo sistema subjetivo uma serie de medidas objetivas.

MAIS UMA VILA

O DECRETO sobre as subvenções

Getulio não quiz sancionar

RIO, 15 (Radiopress) — Ha dias o Congresso pôs abaixo o veto parcial oposto pelo presidente da Republica ao projeto regulando as subvenções e auxilios. Em consequencia, o chefe do governo devolveu [illegible] com a resolução do Congresso, e devolveu [illegible] presidente do Senado [illegible] razões explicativas, por não querer apôr sua [illegible] dispositivos da lei [illegible] pelo Poder Legislativo. O snr. Café Filho comunicou a resolução [illegible] que é a seguinte:

Fica sabendo que o Congresso Nacional manteve os seguintes dispositivos vetados pelo snr. presidente da Republica no projeto que se [illegible] sob o nº 1.192, de 30 de dezembro de 1941, os quais são promulgados nos têrmos do artigo 70 paragrafo 4o. da Constituição, a fim de completarem a referida lei:

Artigo 11 — Os créditos orçamentarios referentes a subvenções de que trata esta lei serão automaticamente registados pelo Tribunal de Contas e distribuidos ao Tesouro Nacional, que porá no Banco do Brasil, á disposição do Ministério da Educação e Saúde, os referentes a subvenções extraordinárias.

Paragrafo 1º. — Nos dois primeiros meses de cada ano, o Tesouro Nacional distribuirá as Delegacias fiscais, nos Estados as quantias correspondentes a subvenções ordinárias destinadas ás instituições com sede nos mesmos.

Paragrafo 2º. — O ministro da Educação e Saúde solicitará ao Banco do Brasil, à conta dos créditos postos a sua disposição, o pagamento das subvenções extraordinárias, no local das sedes destas ou nas localidades mais proximas, por intedmedio das agencias do referido Banco, deduzidas de cada subvenção extraordinaria as respectivas [illegible] nárias instituições beneficia.

Paragrafo 3º. — As subvenções e auxilios não pagos no exercicio serão inscritos em "restos a pagar". — Senado Federal, 11 de fevereiro de 1952. — João Café Filho, presidente do Senado Federal".

Comissão Estadual da LBA

Nomeados os srs. Ubaldo Bezerra Jessé Freire e Pe. Nivaldo Monte

Vem de ser reorganizada a Comissão Estadual da Legião Brasileira de Assistencia, tendo sido feitas nomeações para os seus diversos cargos.

Assim sendo, o sr. Ubaldo Bezerra de Mélo foi nomeado vice-presidente tesoureiro, o sr. Jessé Pinto Freire, vice-presidente secretario e o revmo. pe. Nivaldo Monte representante do exmo. sr. Bispo e das instituições sociais.

Os recem-nomeados são pessoas que desfrutam de prestigios em nossos meios sociais, motivo porque as nomeações tiveram, bastante repercussão neste Estado.

O JORNALISMO É UM DOS PODERES DO REGIME DEMOCRATICO — Fowlas

Assistencia aos Nordestinos

Quer o Ministro da Agricultura

RIO, 15 — O Ministro de terras dos açudes publicos e agricultura propõe um plano ao longo da estrada Bahia — [illegible] assistencia dos Rio, em nucleos coloniais, emigrantes nordestinos, em [illegible] presidido pelo presidente do autoridades estaduais.



Vice-Presidente Café Filho

SÃO PAULO, 15 — (R.) — Ao que fomos informados, o sr. Café Filho visitará brevemente esta capital, em caráter oficial, em companhia de deputados e senadores, a fim de observar o desenvolvimento industrial do Estado, tirando os ensinamentos que possam concorrer para a melhoria das condições economicas de outras regiões do país principalmente o Nordeste.

A IMPRENSA CATOLICA NAO PODE VIVER SEM O APOIO REAL DOS CATOLICOS E SEM IMPRENSA, OS CATOLICOS NÃO PODEM TER VOZ ALTIVA O SR AO MENOS ASSINA "A ORDEM"?

Comarca em Alagoas

ibunal de Justiça, desemrgador Augusto Galvão, mparecendo ainda altas

QUE OCORRE NO MUNDO

NOTICIARIO DO USIS

PASSOS SUPERIORES [illegible] DOS BLOCOS COMU[illegible]

[illegible] de 156 milhões, produz 106 milhões de toneladas de aço [illegible] 61 milhões de toneladas

SENSIVEL MODIFICACAO NAS "OBRAS" DE MAO-TSE-TUNG

HON-KONG, 15 — Partes significantes de diversas declarações feitas, no passado, por Mao Tse-Tung são consideradas heresias, hoje em dia, pelo partido comunista chinês. Por essa razão, presume-se que certos pronunciamentos [illegible] do regime [illegible] considerados como [illegible] na alguma [illegible] publicados na recente [illegible] obra "Obras se[illegible] de Mao Tse-Tung [illegible] do Partido comunista [illegible] afirma agora [illegible] pronunciamentos [illegible] foram feita pelo seu [illegible] Liu Shao Tsi. Ainda recentemente, em 1949, afirma-se aqui, Pei ping publicou novamente o "famoso" ensaio de Mão sobre os camponeses de Hunan em 1927. Nêle o dirigente comunista chinês referia-se aos camponeses como a principal fôrça da revolução comunista naquela area, dizendo textualmente: "No questão de dar-se crédito na base do espírito conquistador da revolução democrática pelas 30 por cento desse credito deve-se aos residentes na cidade e ás organizações militares (quanto 70 por cento devido a o campones pela sua participação na sua revolução rural". Entretanto, esse parágrafo [illegible] altamente importante [illegible] cortado do ensaio [illegible] aparece [illegible] agora publicado nas "obras" [illegible] a linha comunista é [illegible] a vidade [illegible] e primeiro [illegible] mento da [illegible] coligação



A estreita cooperação [illegible] dos Estados Unidos [illegible] candidatos na [illegible] Nacional [illegible] e demonstra [illegible] da [illegible] fotografia acima [illegible] vem-se mecânicos da Força Aérea [illegible] (USIS)

O QUE OCORRE NO BRASIL

Notícias da Imprensa

FORTALEZA, 15 — Está sendo esperado nesta capital o escritor paraibano José [illegible] Rêgo

NAMENTO DO INTERIOR

PESSOA, 15 — Os municipios de Souza e Cajazeiras vão contratar com o escritorio Saturnino Brito os serviços de agua e esgotos das respectivas cidades.

CONVENÇAO PESSEDISTA

RECIFE 15 — Instalou-se hoje a convenção do PSD em embargano, sob a presidencia de honra do sr. Agamenon Magalhães. Haverá [illegible] e os temas de debate serão [illegible] estando vedada a crise.

NOVO BISPO

S. PAULO, 15 — O Papa nomeou o monsenhor José Pedro Neves para as funções de bispo coadjutor com direito a sucessão, do bispo de Assis, d. Antonio G. dos Santos.

O POVO NÃO E' IDIOTA

[illegible] 15 — O Jornal "A No[illegible] que o presidente [illegible] se propusesse [illegible] os congressistas [illegible] sua liberdade [illegible] a um [illegible] genero tabelado.

"DANTON ROMPERA"

RIO, 15 — Diz-se com [illegible] que o sr. Danton Coelho [illegible] carta ao sr. [illegible] astro Guimarães [illegible] do [illegible] Trabalhista Brasileiro [illegible] o proprio senador Da[illegible] [illegible] o [illegible] [illegible] ta.

DEIXOU A CHEFIA DE POLICIA

BELEM 15 — Pedro [illegible] [illegible] deixou a chefia de policia neste Estado [illegible] encaminhando-se ainda quem se [illegible] o seu substituto.

JOÃO ALBERTO AVERALHADO

RIO, 15 — O [illegible] [illegible] defesa do [illegible] [illegible] Brasil e [illegible] suas relações comerciais [illegible] Russia. Entretanto, [illegible] proprio João Neves não vê [illegible] necessidade e a imprensa [illegible] simpatica ao comunismo discorda de tal orientação. Varios senadores já se [illegible] declararam contrarios até [illegible] mesmo ao envio de representante brasileiro ao congresso economico em Moscou. O sr. Café Filho tambem [illegible] deste contrario, dizendo [illegible] isso não póde acontecer, pois o Brasil está de relações cortadas com a Russia.

RISE DE CIMENTO

PESSOA, 15 — Está mal[illegible] grande a crise de cimento nesta Capital, achando-se paralisadas varias obras.

Labim/UFRN

CENTRO DE IMPRENSA S. A.

Séde — Rua Dr. Barata, 216 — NATAL

Presidente — OLIMPIO PROCOPIO DE MOURA
Gerente — YOLANDO COCENTINO

A ORDEM

DIARIO VESPERTINO
(Circula desde 14-7-1935)
Diretor — OTTO GUERRA
Secretario — JAVIER PINHEIRO

TELEFONES

Direção 20-70 — Gerencia 12-49 — Redação 12-22 — Presidencia 19-86

ASSINATURAS		VENDA AVULSA	
Ano	Cr$ 150,00	N. atrasado	Cr$ 1,50
Semestre	80,00	N. do dia	1,00
Trimestre	45,00		

PUBLICAÇOES — TABELA NA GERENCIA

REPRESENTANTES

RIO — A. S. LARA, Senador Dantas, 40-1.º andar — Fone 22-5021
S. PAULO:—Raul Cassamayor, Rua Felipe de Oliveira, 21 8.º andar
Fone: 2-2873

Medo do Governo

OTTO GUERRA

São Tomaz de Aquino tem uma definição magnifica do governante. Para ele, essa autoridade é o ministro de Deus para o bem.

Realmente, a missão de quem governa é servir. Servo dos servos. Ordenar o bem comum. Isto e não servir-se

Mas como tanto acontece, falta por vezes essa noção real do papel do governo. E a noção de serviço do governo, por exemplo, fica sendo a de esbanjamento, disperdicio, falta de ordem e coisas semelhantes.

Leonardo Mota contava num dos seus livros de viagens pelos sertões do Nordeste, que um sertanejo ranzinza dizia que o 'gunverno' é o piorador de tudo.

Muita vez não ha deshonestidade nenhuma da parte de organizações oficias. Mas ha uma coisa tambem muito ruim, que é o excesso de burocracia.. Esperando as coisas. Enferrujando as pernas de cada processo.

Diz a imprensa que os *industriais do Maranhão* e Piauí estão assombrados com a propalada creação do Instituto do Babaçú. Fala-se tambem no Instituto da Carnaúba.

Até onde será legitimo esse assombro? Que falem os subordinados ao Instituto do Açucar e do Alcool, ao Instituto do *Sal* e digam *se foi um bem ou um mal.*

Não deve haver mêdo do governo. Mas para isso é preciso que o governo saiba antes animar a iniciativa privada, incentivá-la, do que substituir-se a ela. Arranjará mais tempo para cuidar das coisas que lhe são essenciais por natureza.

SENAC

Administração Regional do Rio Grande do Norte

CURSOS DO SENAC (diurnos e noturnos)

Matrículas abertas até 29 de fevereiro

Aos filhos de comerciarios e candidatos a emprêgo, entre 11 e 16 anos de idade, o SENAC proporciona nos seus cursos, os conhecimentos indispensáveis a iniciação no comércio, servindo, também, para os candidatos à *admissão no Curso Comercial Básico, oficial*

Otima oportunidade para os menores que tenham concluido o Curso Primário e desejem encaminhar-se para as atividades comerciais.

Matrículas abertas no Grupo Escolar Isabel Gondim — Bairro das Rocas, para os Cursos de Praticantes — CAP, de Adaptação — CAD e para o Curso de Aprendizagem e Preparação Funcional — CAPF — 2. ano Básico, todos os dias úteis a partir das 19,00 horas, e em igual horário, no Grupo Escolar "Frei Miguelinho" — Bairro do Alecrim, para os Cursos de Adaptação e Praticantes 1. e 2. ano.

• •

O SENAC é uma instituição mantida pelo comércio, para o comércio, através do Comerciário.

Instituto de Aposentadoria e Pensões dos Comerciários

DELEGACIA DO RIO GRANDE DO NORTE

O DELEGADO DO IAPC, mais uma vez, pede a todos que necessitarem de tratar de assuntos relacionados com essa Instituição, que se abstenham de o fazer por intermédio de terceiros e sim pessoalmente, em seu Gabinete no expediente normal das 12 ás 18 horas, — salvo os casos em que o interessado não possa comparecer a sua Séde, sita na Rua Duque de Caxias, 191.

Esclarece ser improficua a interferencia de pessoas influentes ou assim julgadas, para a solução favoravel dos casos em que o interessado não tenha o seu direito assegurado pelo Regulamento ou instruções do Instituto, pois tais pedidos não poderão ser tomados em consideração por este Gabinete.

Natal, 9 de Fevereiro de 1952.
Miguel Rocha Sobrinho
— Delegado —

Associação Rural do Rio Grande do Norte

A Associação Rural do Rio Grande do Norte, que é investida das prerrogativas de Federação das Associações Rurais do Estado, fez agora o seu relatorio de atividades relativas ao ano passado.

A receita ainda foi pequena, mas como também quena foi a despesa ainda um saldo de Cr$ 2.412,[illegible] felizmente a associação não conta com nenhuma subvenção, precisando aumentar assim o numero de contribuintes.

O Patromonio liquido da sociedade é de Cr$ 6[illegible]3,60.

O seu presidente, dr. Juvenal Lamartine de Faria, tomou parte na Mesa Redonda da Bolsa de Mercadorias de S. Paulo, discutindo problemas de interesse do Nordeste, expondo detalhadamente a posição do nosso algodão, credito agricola, assistencia técnica, combate às pragas e seleção.

Foi tambem estudado o problema do sal, merecendo o presidente as grandes dificuldades de transporte e a capacidade inexplorável do fornecimento das salinas do Estado.

As palavras do dr. Juvenal Lamartine foram registradas e publicadas [illegible] o Diario Popular de São Paulo.

SOCIEDADE

O PENSAMENTO UNIVERSAL

De que serve ao homem ganhar o mundo todo, se por fim vier a perder sua alma para a eternidade? Por isso, em todas as tuas obras, lembra-te da morte, do juizo, do paraiso e do inferno e jamais pecarás.

Frei Benvindo Destéfani O. F. M.

ORIENTANDO

A prisão de ventre, em grande parte dos casos, está longe de ser causada por preguiça intestinal. Muitas vezes o intestino está excitado, fortemente contraido, não precisa de purgante ou coisa parecida, mas de tratamento adequado da excitação

Não tente tratar a prisão de ventre com purgantes e laxativos; consulte o médico.. — SNES.

RECEITA DO DIA

HORS D'OEUVRE DE QUEIJO — Queijo parmesão ralado — Azeitonas picadas — Farinha de rosca — Tomates — Mayonnaise, rodelas de pão prêto — Pickles.

Para cada prato individual: 1 colher (sopa) de queijo ralado, 1/2 de farinha de rosca, 1 azeitona picada. Misture com um pouco da mayonnaise bem dura; arrume sobre rodelas de pão prêto, guarneça com uma rodela de tomate cercada de pickles picadinhos.

FARMACIAS DE PLANTAO

FARMACIA SANTA CRUZ — Rua Dr. Barata, 158 Ribeira — Fone: 16-20.

FARMACIA SERTANEJA — Rua Ulisses Caldas, Cidade Alta.

FARMACIA BENRITA — Alecrim.

PROGRAMA DA BBC DE LONDRES PARA O BRASIL

SEXTA-FEIRA, 15 de Fevereiro: — 20,00 — Sumário das Noticias — 20,05 — Radio Panorama — 20,25 — Resumo dos programas da noite — 20,30 — O Mundo da Ciencia — 20,45 — Música de Câmera — 21,00 — Noticiario — 21,15 — Politica Internacional, comentario — 21,30 — Fim da transmissão.

FAZEM ANOS HOJE:

SENHORAS:

Antonia Junita da Conceição.

SENHORES:

José Fernandes de Oliveira, comerciante em Macau.

Dr. Eutiquiano Reis, juiz de Direito da Comarca de Nova Cruz.

— Dr. Edgard Barbosa, juiz de Direito de São José de Mipibú.

— Dr. Godofredo Freire, residente no Rio de Janeiro.

Dr. Osman Silveira, chefe do Serviço de Economia Rural em Pernambuco.

— Luis Gonzaga de Medeiros, funcionario do Departamento da Fazenda Estadual

SENHORINHAS:

Antonia Medeiros, filha do sr. José Soares Filho, funcionário dos Correios e Telegrafos.

NOIVADO

Na residencia da noiva, sita à Avenida Prudente de Morais, 379, contrataram casamento no dia 9 do corrente, a gentil senhorita Joana D'Arc Ribeiro Dantas, filha do Snr. Heitor Ribeiro Dantas e Da. Maria de Lourdes Dantas, ja falecidos, com o Snr. José Geraldo Antunes Furtado, filho do Snr. Raimundo Furtado, já falecido, e Da. Nazaré Antunes Furtado.

VISITAS

Snr. Manuel Henrique de Azevedo — Ontem á tarde tivemos a grata satisfação de receber a visita do Sr. Manuel Henrique de Azevedo, proprietario no municipio de São Paulo do Potengi.

Representante de A ORDEM naquele municipio s.s. que teve a oportunidade de se demorar em palestra com os que aqui trabalham, muito vem fazendo em pról desse jornal, principalmente no que se refere a aquisição de novas assinaturas.

O ilustre visitante que veio a Natal tratar de assuntos de seu particular interesse retornou ontem mesmo a S. Paulo do Potengi.

FALECIMENTOS:

As primeiras horas de manhã de ontem, faleceu na Capital da Republica, a Exma. sra. Ceci Guimarães viva do tenente-coronel Guimarães e filha de dona Antonia Varela de Carvalho e Manoel de Carvalho, já falecidos.

O Papa condena a Ordem Social existente

CIDADE DO VATICANO — O PapaPio XII afirmou que é imperiosa uma maior aplicação do cristianismo e de principios "realmente humanos as relações entre patrões e empregados". O Sumo Pontifice fez tal afirmação ao dirigir a palavra ao Conselho Nacional da União Cristã de Proprietarios e Gerentes de Casas Comerciais, e acrescentou que o que há de mau na ordem social é a insistência que faz em fatores tecnicos e economicos.

"O grande mal da ordem social existente — prosseguiu — é quem nem é profundamente cristã nem realmente humana, mas sim apenas técnica e economica, e que não ascenta no que deveria ser a base e solidos alicerces de sua união, isto é, o caracter comum da humanidade, como filhos de Deus pela graça de Sua divina adoção". O Papa faz uma advertencia contra certas "tendencias que se infiltram no movimento pró-reformas sociais', e referiu-se depois á famosa enciclica de seu prodecessor, Pio XI, que sugeria os remedios para a atual ordem social. A citada enciclica aconselhava salários justos para os trabalhadores e oportunidades para que os assalariados pudessem adquirir certa "posse moderada de bens materiais".

Referindo-se evidentemente aos principios comunistas, o Papa declarou que essa enciclica "não estimula a busca de um caminho que conduzisse a formas de responsabilidades coletivas anônima", e acrescentou:

"Deve-se em troca, seguir o unico caminho seguro, aquele que preserva entre as relações pessoais com o sentimentos de fraternidade cristã. Seguindo esse caminho, poderão chegar a uma maior eficiencia somente de forma mais como tambem, e ao mesmo tempo dando-lhe os valores de uma verdadeira economia".



GRAÇAS

Rauvila Bezerra [illegible] agradece a Nossa Senhora de Lourdes pela graça recebida com a sua Novena, uma [illegible] a em favor de sua Nêta Marlúza, pelo feliz [illegible] de uma operação.

Santana do Matos, 15 — fevereiro — 52

x x x

Rauvila Bezerra Siqueira, agradece a São Judas Tadeu e ao seu grande protetor Santo Antonio, Santa Terezinha a intercessão da alma de P[illegible] João Maria [illegible] em favor de sua Nêta com promessa de publicar.

Santana do Matos 15 — fevereiro — 52

x x x

Rauvila Bezerra Siqueira, agradece a Nossa Senhora de Perpetuo Socorro a Santa Edwiges, São Judas Tadeu e [illegible] da alma de Padre João Maria [illegible] em favor de sua Nêta, em virem bem sucedidos nos exames escolares.

Santana do Matos, 15 — fevereiro — 52

Retiro do Carnaval de 1952

ABERTAS AS INSCRIÇÕES

A Ação Católica Brasileira e a Federação Mariana desta Diocese avisam que já se acham abertas as inscrições para homens e rapazes que desejem participar do Retiro Fechado do Carnaval, a realizar-se durante os dias 23, 24,25 e 26 do corrente no Colegio Santo Antonio, nesta capital.

Os interessados poderão fazer sua inscrição e colher quaisquer informações na séde da Federação Mariana, à av. Junqueira Aires, (prédio da Escola Técnica de Comércio de Natal), com o sr. Henrique Serrano Lira, na Cooperativa Central de Credito, na redação de A ORDEM, na sede da Congregação Mariana do Alecrim (prédio do Circulo Operário, anexo ao Salão Paroquial) e no Colegio Santo Antonio.

Natal, 4 de Fevereiro de 1952

ESCOLA DOMESTICA DE NATAL

Praça Augusto Severo, 281 — Ribeira

Aviso para 1952

MATRICULA: a partir do dia 20 de fevereiro de 8 ás 11 e 13 ás 16

EXAMES DE 2a. Epoca: a partir do dia 3 de março

EXAMES DE ADMISSAO: na 1ª. dezena de março

Quaisquer outras informações podem prestadas na Av. Deodoro, 642 — Fone 1847 ou Av. Rio Branco, 471 — Fone 1855

Galvão, Mesquita Ferragens S/A

CASA QUE NAO TEM COMPETIDORES

Ferragens, artigos sanitarios e outros materiais

Tudo recomendavel em qualidade e preço

Rua Dr. Barata, 217. — Fone 1158

GINASIO 7 DE SETEMBRO

Escola Técnica de Comércio "7 de Setembro"

RUA SERIDO, 419 — TEL. 15-17

JARDIM DE INFANCIA, PRIMARIO E ADMISSAO — Acham-se abertas as matriculas, começando as aulas no dia 4 de fevereiro

GINASIAL E TECNICO DE CONTABILIDADE — Matriculas na 2.ª quinzena de Fevereiro; inicio das aulas no dia 3 de Março

EXAMES DE ADMISSAO AO GINASIO — Inscrições de 1 a 18 de Fevereiro, provas, 20 de Fevereiro

SEGUNDA EPOCA — Ginasial e Tecnico de Contabilidade — 18, 19 e 20 de Fevereiro

FRAQUEZAS EM GERAL VINHO GENEROSO ADO [illegible]

CASA A' VENDA

Efemérides Estadu[illegible]

FEVEREIRO — 15

1868 — Lei provincial elevando á categoria de cidade a vila do Principe, hoje Caicó

1919 — Funda[illegible] em [illegible] tal o [illegible]

NAIR [illegible]

[illegible] ANIV[illegible]

João Francisco da [illegible] Francisca das Chagas [illegible] convidam parentes e [illegible] mandarão celebrar [illegible] do Revdmo. Pe. [illegible] santuario de [illegible] da alma de [illegible]

Confessam-se [illegible] esse dia de [illegible]

Cooperativa Central Norte Riograndense

(Ex-Caixa Rural) [illegible]

ASSEMBLEIA [illegible]

De acordo com [illegible] são convidados todos os [illegible] ral Ordinária da [illegible] do Rio Grande [illegible] [illegible] Fevereiro [illegible] [illegible] Praça [illegible] [illegible] [illegible]

Labim/UFRN

FLUMINENSE

Campeão da triplice corôa

(Continuação

...B — Jair Batista, é ca... tendo nascido a 15... Iniciou-se no S. Cris... em 45, como aspi... Em 47 e 48, foi titu... do quadro alvo e no ... quinto, transferiu-se ... Botafogo, jogando ... mente nos aspi... nos titulares. Es... tricolor desde junho ... jogou quatro vezes ... este ano contra o Bangú, América, Olaria e Flamen... João Del Rei, onde se sa... grou vice-campeão. Em 50 foi titular do quadro juve... nil tricolor, conquistando o titulo máximo. Atuou vinte e dois cotejos, sendo que no ultimo, ocupou o posto go. Teve de ser operado, sendo afastado do quadro titular.

NINO — Avelino Gabri... H, é o seu verdadeiro no... me. Nasceu em Verona (Italia), em 17-4-22. Aos tres anos, veiu residir em São Paulo. Começou a jogar no A's de Ouro, clube var... zeano, em 1937, no infan... til. Em 43, ingressou na Portuguesa de Desportos, onde jogou seis anos se... guidos, como zagueiro es... querdo titular. Veiu em 51 para o Fluminense, por empréstimo e jogou quatro vezes, contra Madureira, C. do Rio, Vasco e Bangú. E' solteiro, mede 1m.73 e pesa 71 quilos.

TELÊ — Telê Santana da Silva, é mineiro, nascido aos 26-7-31, em Itabirito. Principiou no Itabirense, em 45 e depois, transferiu-se para o America de S. de Carlyle, no comando da ofensiva. Marcou onze goals para o seu clube.

ORLANDO — Orlando de Azevedo Viana, o "Pingo de Ouro", nasceu em Recife, aos 4-12-23. Juvenil do Nautico, em 39. Tres vezes scratchaman pernambucano, em 41.43e 44. Campeão pelo Nautico, em 42 e 44. Em 45, veiu para o Fluminense e no ano seguinte, conquistava, o super-campeonato. Integrou as seleções carioca (46), sendo campeão brasileiro, e a nacional em 49, logrando o sul-americano deste ano e em 48, venceu o Torneio Municipal. Juntamente com Pé de Valsa, foi heroi da campanha de 46. Atuou as vinte e duas pelejas disputadas pelo tricolor, tendo marcado oito tentos.

CARLYLE — Carlyle Guimarães Cardoso, o artilheiro do campeonato é mineiro tendo nascido em Almenara, aos 15-6-26. Começou a jogar no Atletico Mineiro, em 47. Foi bi-campeão pelo gremio carioca em 47-48. Está no Fluminense desde 49 e somente este ano, conseguiu se firmar definitivamente. Atuou vinte e uma vezes e marcou 23 goals. E' primeiro anista de Engenharia, solteiro, mede 1m82 e pesa 79 quilos.

DIDI — Waldir Pereira, nasceu em Campos, E. do Rio, aos 8-10-29. Começou no Industrial F. C., como juvenil, em 1946. No ano seguinte, foi titular do Rio Branco. Em 48, veiu para o Madureira e no ano seguinte, estava no Fluminense. E' casado e possui um casal de filhos. Atualmente, percebe 12 mil cruzeiros mensais. Disputou todas as partidas do campeonato e assinalou quatro tentos.

ALUGAM-SE QUARTOS, á Praça Pedro II, 1043, visinho ao Colegio das Neves, em casa de familia, a rapazes, moças e casais sem filho, fornecendo-se refeições.

JUVINO DOS ANJOS
SERVIÇOS DE CONTABILIDADE
Organização de planos de organização. Execução de serviços contabeis e acessorios
Registrado sob o nº 60 do Conselho Regional de Contabilidade do R. G. Norte
Rua Dr. Barata, 198 — 1º andar
Expediente das 8 às 11 horas

"SEU" KILOWATT NA CORTE DO REI

Pedro

"Sensacional embate domingo"

Guanabara x Estrela do Norte
o classico suburbano

Domingo 17 no estádio D. Mario Lamas Farache pela tarde terá o esportivo ensejo de assistir uma das mais movimentadas pelejas de futebol suburbano. Basta aquilatar o valor das duas equipes e a situação como irão entrar em campo para haver ideia desse jogo. Pelo Guanabara quando este quadro entrou em campo disfarçado de seus titulares elementos. Domingo terão dado o empenho da diretoria constituida de Tinoso e Gabriel alinhará o Estrela do Norte todos os seus craques exponenciais em gramado para revidar o primeiro diretor.

O conjunto de Mangabeira conta atualmente com uma das melhores defesas da cidade e seu ataque é constituido de elementos de grande futuro estando citar os nomes de Luis Carlos, Telinha e Ozi, que conduzirão pelos demais irão tentar para brindar a torcida alviverde com mais uma vitoria do grande feito. Ja o público terá ensejo de aplaudir as arrojadas defesas de Mangabeira, e sobretudo de João Fernandes e entusiasmo e garra de Zemaria, a marcação ferrenha de Josué e o futebol de Ferrel que se indiscutivel de Carneiro.

Para este grande encontro que se anuncia para o proximo domingo os quadros alinhará as seguintes jogadores:

E. DO NORTE — Mangabeira; Zemaria e João Fernandes; Vavá, Ferrel e Josué; Bento, Ozi, Pitta Telinha e Luis Carlos.

GUANABARA — Barbosa; Buláu e 17; Adãosinho, Paí e Severino; Djalma, Créso, Pedro, Dequinha e Carneiro.

Avó! Mãe! Filha!
TODAS DEVEM USAR
FLUXO SEDATINA
(O REGULADOR VIEIRA)



A MULHER EVITARA' DORES SENTIRA AS COLICAS UTERINAS
Emprega-se com vantagens para combater as irregularidade das funções periódicas das senhoras. E' calmante e regulador dessas funções. FLUXO SEDATINA, pela sua comprovada eficácia, é muito receitado
DEVE SER USADO COM CONFIANÇA

CAMPEONATO BRASILEIRO DE FUTEBOL
Guaporé e Amazonas triunfaram na rodada de abertura

Juventude Feminina Católica
RETIRO DAS MOCAS

A ... Juventude Feminina ... dias do carnaval, ... Nossa Senhora das Neves, o Retiro das Moças ... intermédio este ... convite a ... deverão ser feitas na Escola de Serviço ... a sede provisoria da J F C, a Av ...

ADVOGADOS

ANTONIO TOSCANO CAVALCANTI
ADVOGADO
Escritório: Rua Acre, 55 — 5.º andar — sala 507
FONE: 43-1396
Residência, Rua Hilário de Gouvêa, 88-ap. 302
FONE: 37-4662
RIO DE JANEIRO

VICENTE DE SOUZA
Advogado
Escritorio: Rua Fonseca e Silva, 1105 — Fone ...
Residencia: Alecrim Natal.

OTTO GUERRA
ADVOGADO
Escritório: Rua Dr. Barata, 216 — Ribeira
FONE — 2076
Residencia: Rua José Pinto, 277 — Cidade Alta
FONE — 1424

MEDICOS

DR. ALVARO VIEIRA
Clinica cirurgica do Hospital Miguel Couto
Consultas: DIARIAMENTE DE SENHORAS
ESPECIALIDADE MEDICA
Clinica — Av. Rio Branco, 138 (Terreo)
Manhã — 8 as 12 Tarde — 15 as 18 horas
Fone: 12-84
Residencia: Getulio Vargas, 704 — Fone: 14-23

Clinica de senhoras
DR. ...
Rio de Janeiro e São Paulo
PARTOS
Consultorio: ...
Fone: ...

DR. ... FONSECA
CLINICA DE SENHORAS
Consultorio: ...
Fone: 1071
Residencia: ...
Fone: 1207

DR. ...
Consultorio: ...
Fone: ...

DR. ...
Consultorio: ...
Fone: ...

DR. ...
Consultorio: ...
Fone: ...

DR. ...
Consultorio: ...
Fone: ...

DR. ...
Consultorio: ...
Fone: ...

DR. ...
Consultorio: ...
Fone: ...

DR. ...
Consultorio: ...
Fone: ...

CLINICA DE CRIANÇAS
— DO —
DR. FERNANDO MEDEIROS
PUERICULTURA — PEDIATRIA
Consultorio e residencia: Presidente Quaresma, 353 — Alecrim — Fone 1693
Consultas: 10 ás 11 e 15 ás 18 horas

DR. OLAVO MEDEIROS
Doenças da pele e sífilis
Chefe da clinica dermatológica do hospital "Miguel Couto"
Consultório: — Rua Ulisses Caldas, 86-1.º andar
Das 15 horas em diante
Residencia: Avenida Campos Sales, 624 — Telefone 17-64

DR. OLAVO MONTENEGRO
DOENÇAS DA NUTRIÇÃO, GLANDULAS ENDOCRINAS
(Obesidade, Magresa, Nervosismo, Diabetes, Reumatismo)
METABOLISMO BASICO
CLINICO DE ADULTOS E CRIANÇAS
Consultorio: Cel. Bonifacio, 222 — Telef. 10-82
Residencia: Avenida Deodoro, 690 — Telef. 12-58
— NATAL —

DOENÇAS NERVOSAS E MENTAIS
DR. OTTO JULIO MARINHO
DIARIAMENTE DAS 15 AS 17 HORAS
CONSULTORIO:
AV. RIO BRANCO, 589 — 1.º ANDAR

DR. PAULO SOBRAL
DA MATERNIDADE JANUARIO CICCO
Ondas curtas — Eletro-coagulação e Bisturi Eletrico
Partos e Doenças de Senhoras
Consultorio: Rua João Maria, 74 — Av. Prud. de Morais, 743
Consultas: de 8.30 as 11.30 e nas 14 as 17 horas
Natal — Rio Grande do Norte

DR. ... BARRETO
Diretor do Hospital de Tuberculose
Consultorio: ... Fone: 11-20
Residencia: Av. ... 630 — Telefone 14-61

DR. ... SEGUNDO
ESPECIALISTA
VIAS URINARIAS — PROSTATOLOGIA E SIFILIS
Consultorio: ... Rua Dr. Barata
Fone: 13-50

DR. ...
Consultorio: Edificio Aureliano, sala 103
Fone: 17-21

DR. VICENTE MONTEROSSO
Fone: ...

DR. TRAVASSOS SARMENTO
Fone: 14-10

BERNARDO PAIVA
DOENÇAS VENEREAS
Rua ...

ARTIGALHO
CLINICA
HOSPITAL
Rua Cabral ...

AMANHÃ REX AMANHÃ
GEER GARSON, WALTER PIDGEON e LEO GRNN em
Romance de uma esposa
HOJE No REX HOJE
Matinée ás 15.30 e Soirée ás 20 horas
JOHN CARROLL, VERA RALSTON e RUTH HUSSEY em
Sedução Trágica

AMANHÃ S. LUIS AMANHÃ
O maior "trapalhão do cinema, criando as mais complicadas situações dentro de um hotel ! ! !
CANTINFLAS e JACQUELINE DALYA em
Hotel do Barulho
Mais uma comédia com Cantinflas.
HOJE São Luis HOJE
Matinée ás 15.30 — Soirée ás 20 horas
SOB O MANTO DA INTRIGA e NOVAS AVENTURAS DE DICK TRACY 1a. série
São Pedro — Hoje
Somente soirée ás 20 horas
Teresa
com PIER ANGELI

Labim/UFRN

Em forma o Instituto de Musica
Abertas as matriculas-Discoteca-Bibliotéca

Funcionarão todos os Cursos

Retornou do Rio de Janeiro, aonde fôra tratar de assuntos ligados ao nosso Instituto de Música, a professora Maria de Lourdes Guilherme, atual diretora daquela entidade, que tão fundas tradições tem nesta cidade e no Estado.

Num encontro com a nossa reportagem, a professora Lourdes Guilherme prestou-nos quantos informes foram pedidos e folgamos em transmiti-los aos nossos leitores, na certeza de que, como nós, estimarão saber que o Instituto não morreu mas vai de vento em pôpa, em sua atual séde, á rua Gonçalves Lêdo 671.

MATRICULAS ABERTAS

Informou-nos a sta. Lourdes Guilherme que as matriculas estão abertas, já sendo grande o numero de alunos inscritos, devendo as mesmas encerrar-se no fim do mês.

— E quais os cursos que funcionarao?

— Os de sempre, isto é, piano, violino, teoria, solfejo, historia da musica, canto orfeonico.

RESULTADOS DA VIAGEM AO RIO

— *Conseguiu muita coisa* no Rio?

— Não fui exclusivamente tratar de negocios do Instituto, mas tambem tratei de interesses do mesmo. Estive em contacto com representantes do Estado e foram prontos em ajudar-me. O deputado Aluisio Alves garantiu-me conseguir para o nosso Instituto uma discoteca de valor. Organizaremos, tambem, a nossa biblioteca, tendo eu trazido livros e musicas.

— E subvenções?

— Temos por hora a do Estado e do Municipio de Natal. Mas é possivel conseguir do Governo Federal e temos a mais fundada esperança.

— Mas o essencial é que o Instituto vai funcionar, não é?

— Perfeitamente. E com um corpo de professores á altura de nossas tradições de cultura.

Assassinado o sub-tte. Eduardo Santos

Morto um dos assassinos do sub-delegado de Macaiba

Foi assassinado, ontem, em Macaiba, o sub-tenente Joaquim Eduardo Santos, suplente de delegado de policia, em exercicio naquele municipio. O delegado, segundo ficou apurado, cumprindo ordem, foi intimar o mercenario Manoel de França a comparecer a Delegacia tendo o mesmo desrespeitado as suas ordens. Quando Manoel de França seguia então para a casa do dr. Enock Garcia foi acompanhado pelo sub-tenente que lhe deu voz de prisão, tendo êle corrido dando então o militar um tiro para amedronta-lo. Ao ouvir o disparo da arma de fogo o individuo Manoel de França, sacou do seu revolver e disparou contra o delegado, que ficou gravemente ferido nas regiões intestinais e pulmonar. Ao prostar-se ao solo Geraldo França irmão do criminoso que chegava na ocasião vibrou-lhe uma peixeirada, produzindo 3 profundos e graves ferimentos. Depois de fratúrar com o cabo do revolver o craneo da vitima que arquejava quasi morta, ambos fugiram. O sub tenente foi transportado para esta Capital, vindo a falecer ás 12 horas de ontem, no Hospital Miguel Couto, sendo sepultamento foi realizado hoje, no Cemiterio do Alecrim.

MORTO GERALDO FRANÇA

Após a consumação do crime, os assassinos do Sub-tenente Santos evadiram-se, escapando á prisão em flagrante. Os soldados do destacamento policial de Macaiba, sob o comando de um cabo, seguiram no encalço dos criminosos indo encontrar um deles, Geraldo França, homisiado no sitio Periperi, de propriedade do sr. Raimundo Brabo. Ali foi êle morto a tiros de fuzil, quando oferecia resistencia. O outro criminoso Manoel França, irmão de Geraldo, encontrava-se até a noite de ontem foragido, não se tendo noticia, ainda, do seu paradeiro.

A ORDEM

NATAL — Sexta-feira, 15 de Fevereiro de 1952

Apenas uma hora de exercicio para os cracks da seleção

Venceram os brancos por 1x0 — O coletivo deixou muito a desejar

Ontem á noite, em Juvenal Lamartine, mais um treino dos jogadores convocados para a seleção, foi realizado. A prática iniciou-se cerca das 21,15, tudo isto, talvez por falta de numero suficiente, pois a maior parte dos jogadores requisitados, não apareceu para treinar. E' préciso uma providencia da FND, punindo devidamente os faltosos, para vêr se assim eles encaram a coisa com mais responsabilidade.

O ensaio de ontem, deixou muito a desejar. O quadro branco, tido como provavel titular, não realizou uma exibição que convecesse. A linha media esteve falha o mesmo sucedendo com relação á ofensiva, que somente uma vez poude penetrar na defesa adversaria. E' preciso, igualmente, que o tecnico exija mais empenho dos craques e para o exercicio sempre que uma jogada não for executada como deve ser. A realização de treinos com portões abertos ao público só é recomendavel quando o time está ás vésperas da estreia. Antes, torna-se um tanto precipitada, pois a assistencia em muitas oportunidades, concorre para que o quadro não produza o esperado, pois os jogadores ao invés de procurar fazer o jogo para o time, realizam mais jogadas para impressionar o público, resultando dai, uma fraca produção. Isto, pelo menos, foi o que pudemos ver no exercicio de ontem. Que se faça um exercicio com portões abertos até está correto, mas não diariamente.

Durante noventa minutos, os jogadores estiveram em ação. O conjunto branco, marcou 1x0, contra o tricolor, tento de Tidão, consignado com um bom tiro de vez que não vinha produzindo fora da area. A ofensiva aldo muito com Abel, ganhou em agressividade, com a entrada de Dieb A ala direita, esta boa, mas é preciso que Jorginho deixe de lado a mania de driblar para trás. Paulo Izidro, não nos pareceu com credenciais para figurar na extrema esquerda e Pretinha, no centro da linha media, não foi o jogador que estamos acostumados a ver. Gavião, é um outro jogador que deve ser aproveitado, mas dentro de sua verdadeira posição: zagueiro ou medio marcador de ponta. Improvisações, principalmente no setor defensivo, tornam-se temerárias e quasi sempre não satisfazem. Aí vão as nossas impressões sinceras, do primeiro ensaio que assistimos, depois do nosso regresso de Maceió. Esperamos que sejam elas recebidas com bons olhos pelos responsaveis do preparo de nossa seleção. Assim agindo, procuramos unicamente colaborar e não desfazer o trabalho do treinador da seleção, conforme muitos pensaram em 1950, quando as nossas advertencias não foram levadas em conta e na Bahia, os nossos prognósticos vieram a se confirmar. O que fazemos agora, é a titulo de colaboração, como bons e sinceros pouguares que somos.

DETALHES TECNICOS DO TREINO N. 5

Placard: 1x0, para os brancos, goal de Tidão — QUADRO BRANCO — Gerin, Ramalho e Barbosa; Dico, Pretinha e Cuica; Abel (Dieb), Jorginho, Franklin, Tidão e Paulo Izidro.

TRICOLOR — Ribamar, Artemio e Gageiro; Euclimar, Gonzaga e Tatá; Pierre, Dieb (Abel) Alemam, Pernambuco (Araken e Tico.

Como se vê muita gente deixou de treinar. E' preciso energicas providencias da FND.

JOÃO WILSON MENDES MELO

ADVOGADO

Escritorio — Avenida Duque de Caxias, 206 — 1.º
Residencia — Av. Rodrigues Alves, 776 — NATAL

JORGE PEREIRA BORGES

Encontra-se em Natal, desde alguns dias, tendo viajado do Sul do País, o Sr. Jorge Pereira Borges, proprietario de importantes empresas comerciais no Rio de Janeiro e em São Paulo.

Nesta viagem de recreio, o Sr. Pereira Borges vem acompanhado de sua esposa e filha, dona Maria Cândida e jovem Andiara Maria, e de sua sogra, dona Maria Silva, esposa do sr, Hilario Silva, do comercio de representações de Mossoró.

Jorge Pereira Borge e nome largamente relacionado, no Estado, conhecido pelos seus atos de filantropia, tendo ainda há pouco, feito grande doação para construção de um ambulatorio para as crianças pobres daquela importante cidade da Zona Oeste.

Por estes dias s.s. viajará até Mossoró, onde demorará um mês.

General Tavora e Familia

Despedem-se das Autoridades e pessoas de suas relações, na impossibilidade de fazê-lo pessoalmente, pela urgência da viagem e dificuldade de condução, imposta á ultima hora.

A partida será do Aéroporto de Parnamirim, ás 8 horas da próxima 2.a feira, dia 18, pelos Serviços Aéreos Cruzeiro do Sul Ltda.

Poeta Manoel de Menezs

Realizará terça-feira um recital em homenagem ao Governador do Estado



Poeta Manoel de Menezes

Encontra-se nesta Capital, tendo-nos dado o prazer de sua visita, na manhã de hoje, o poeta e declamador catarinense Manoel de Menezes. Trata-se de um artista bastante conhecidos nos meios intelectuais dos estados do nordeste e que já percorreu vários estados do Brasil tendo tambem estado na Argentina e Uruguai. Autor de alguns livros entre os quais "Retalhos d'Alma", que tem recebido da critica nacional os maiores elogios tudo indica que na proxima terça feira, á noite, no Teatro Carlos Gomes, assistiremos um espetaculo de verdadeira arte. E nenhuma outra apresentação melhor do poeta que nos visita do que esta feita pelo escritor Osvaldo Alves prefaciando o seu livro "Retalhos d' Alma": E' um livro que nos vem falar a linguagem da arte, num estilo afetivo, levando-nos ao sentimento.

Dia Liturgico

HOJE

Ss. Faustino e Jovita

AMANHÃ

Sancta Maria in Sabbato

Missa Salve III, 2a. do Espirito Santo, 3a. pelo Papa ou pela Igreja.

Et te in veneratione.

BANCO DO POVO S/A. — Filial de Natal

Horário único, de acôrdo com a Lei nº. 1540, de 3-1-52.

Informamos aos nossos clientes e amigos desta praça e do interior do Estado que, a partir desta data, resolvemos estabelecer o horário único para os nossos trabalhos, atendendo ao público sòmente no seguinte periodo, que será o nosso expediente de Caixa:—

De 2a. a 6a. feira
De 12,30 ás 15,30 horas e

aos sábados
De 9,30 ás 11,00 horas

Natal, 12 de Fevereiro de 1952.

A Administração

DR. PEDRO COÊLHO

DOENÇAS NERVOSAS E MENTAIS

— ELETROCONVULSOTERAPIA —
Ex-interno dos Hospitais de Alienados (Tamarineira) e Correia Picanço do Recife
CONSULTAS
Das 15 ás 17 horas
CONSULTORIO
Av. Rio Branco, 564-1.º andar
EDIFICIO MAGALY
RESIDENCIA
Rua Seridó, 451 — Fone 23-98

INAUGURADA NO CHILE A FUNDIÇÃO NACIONAL DE PAIPOTE

SANTIAGO (Serviço RE) Especial para A CRIDEM — Foi inaugurada solenemente a grande Usina Nacional de Paipote, uma das iniciativas de maior vulto e que juntamente com as já existentes, vem colocar o país numa situação privilegiada para o futuro. O ato foi presidido por S. E. Sr. Gabriel Videla, Presidente da Republica, Ministros de Estado, Corpo Diplomatico etc. Na sua oportuna oração o Sr. General Videla disse: "Posso dizer-vos que nesta ocasião sinto-me comovido e orgulhoso por ver-me rodeado de tantos amigos que vieram para esta cidade para participar deste acontecimento que interpreta a vontade e a complacencia [illegible] legas Embaixadores e Ministros de 42 nações de todo o mundo. Como amigo sincero do Chile, do seu povo e do seu Governo permitam dizer-vos [illegible] que me acompanham nesta hora de [illegible] ção e ao engrandecimento [illegible] com o coração [illegible] profundamente [illegible]

Antonio Soares Filho

ADVOGADO

Av. Floriano Peixoto, 612
Fones: 1700 — 1722

Concedido o prazo ao Loide

RIO, 14 — (Radiopress) — O Tribunal de Contas concedeu o prazo até 26 de fevereiro para que o Loide apresente suas contas de 1949, ainda na gestão do Comandante Augusto Amaral Peixoto.

CASA DE SAUDE S. LUCAS

OPERAÇÕES — MATERNIDADE — CLINICA GERAL
INSTALAÇÕES MODERNAS — ENFERMAGEM HABILITADA
APARTAMENTOS
QUARTOS DE 1.ª E DE CLASSE INTERMEDIARIA
Tratamento especialisado, permitido a qualquer medico da confiança do cliente.
RUA SANTABRANGUAPE — TIROL
— NATAL —

Currais Novos

Melhoramento em Currais Novos — Assistimos, ontem, a inauguração de um aparelho de raios X, no hospital que ainda está sendo construido, tendo o Mons. Paulo Heroncio, após haver efetuada a benção ao referido aparelho, pronunciado palavras cordiais sobre a instalação daquele melhoramento social congratulando-se com a pessoas que, de bom grado, deram a sua benevola contribuição para tão importante iniciativa. Em seguida, falou o doutor Silvio Bezerra de Melo Prefeito de Monte Alegre, comovido, agradecendo, ao lembrou Joventino Pereira a lembrança que teve de colher o seu nome para denominação da sala onde está instalado o referido aparelho de quem partiu, tambem, a nobre idéia da aquisição do citado aparêlho de raios X. Congratulou-se com o Mons. Paulo Heroncio [illegible] Mariano Coêlho [illegible] vantes serviços [illegible] gente pobre de nossa terra. Falou, ainda o doutor Pedro Coêlho, conhecido medico, que vem clinicando em Currais Novos [illegible]

Referindo-se, ainda, ao Mons. Paulo Heroncio, disse que, na parte referente em prestar assistencia social, êle servia apenas para ser seu sacristão. Continuando, salientou a personalidade da patrona da Maternidade, a já falecida dona Ananilina Regina, avó paterna do doutor Silvio Bezerra. Concluindo, tornou extensivas as suas congratulações ao senhor Joventino Pereira e ao Governo do Municipio, exaltando a sua larga visão administrativa. Destacavam-se, entre outras pessoas gradas, o senhor Vivaldo Pereira, vice Prefeito do Municipio figura de relevo no nosso meio social. Compareceram também o Bis-

da de Musica Municipal. Convem salientar o desenvolvimento desta terra, com os pioneiros do progresso a frente da administração, os quais, têm se esforçado para exaltar o nome de Currais Novos no conceito dos municipios norteriograndenses, graças a boa compreenção dos componentes desta comuna. Aos promotores de tão feliz idéia e ao povo em geral, os nossos calorosos aplausos, especialmente ao doutor Silvio Bezerra, de ter merecido a honra de ser o patrono da quela sala.

Currais Novos, 3 de fevereiro de 1952.

Manoel Alves dos Santos
Correspondente

DR. JESSE' D. CAVALCANTI

CIRURGIAO DENTISTA

Consultorio e residencia
Av. Deodoro, 133
Fone 1128

Expediente:
Das 14 as 18 horas — Aos sabados das 8 as 11 horas

CARLOS FARACHE avisa ao público e á sua distinta freguezia pretender abandonar as atividades comerciais, por motivo de saúde. Deste modo, a partir de FEVEREIRO corrente a "JOALHARIA FARACHE" passará a vender suas mercadorias com grande reducao de preços.

Noticiário Natalense

CURSO DE CIÊNCIAS ECONOMICAS — Prosseguem animadas as aulas do curso de Ciências Economicas, com grande assistencia. As aulas são ministradas pelo professor José Alcantara e continuarão, ainda, por todo [illegible] das 17 horas do mesmo local.

HOMENAGEM — Em aditamento á homenagem que será prestada, hoje, ao Juiz Laudio Cardoso, o convite do casamento foi o tabelião [illegible] da sobrinha [illegible] Arantes Marinho.

PLAYRETTES — Em aditamento [illegible] as seguintes [illegible]

CURSO DE SOCIOLOGIA — No [illegible] Ciências Sociais, [illegible] Professores [illegible] catarinense, ontem, [illegible] aulas do curso de Sociologia, com grande assistencia [illegible] pelo professor José Alcantara e continuarão, ainda, por todo [illegible] das 17 horas do mesmo local.

HOMENAGEM — Em aditamento á homenagem que será prestada, hoje, ao Juiz Laudio Cardoso, o convite do casamento foi o tabelião [illegible] da sobrinha [illegible] Arantes Marinho.

PLAYRETTES — Em aditamento [illegible] as seguintes [illegible]

uma estudo de sociologia no Rio Grande do Norte, Manoel Rodrigues de Melo: Historias de Lobi-homem, de Raimundo Nonato e Curiosos Aspectos da Poesia Tradicional de Vanderlino de Melo. Estas separatas como tambem o novo numero de "Bando" foram impressos nas Oficinas Graficas de A ORDEM.

RETIRO JOSE WILSON GOMES NETO — Por ato de ontem do Governador do Estado foi nomeado para exercer como substituto o cargo de [illegible] da Justiça Militar durante o impedimento do dr. Antonio Soares Filho, o dr. José Wilson Gomes Neto que é tambem Advogado dos presos pobres.

NOTICIAS DO INTERIOR DO ESTADO

Para ler no onibus

Po. Emerson NEGREIROS

CINEMA

RIO GRANDE Fone 15-31 — "Aventureira", as 15,30 e 20,00 horas.

Para Adultos

REX — Fone 11 72 — "Seducão Tragica" [illegible] 20,00 horas.

Prejudicial.

S. LUIS — Fone 20-05 — "Sob o manto da infamia" as 15,30 e 20,00 horas

Não convem a menores

S. PEDRO Fone 20-14 — "Teresa"

Não convem a menores

Labim/UFRN

xploração dos Flagelados
Grande numero de barracões

Onde o vinho vale dinheiro

Chega-nos uma denuncia grave. Nos barracões dos serviços em estradas, aqui no Estado, já que o dinheiro é curto, está introduzido o seguinte metodo de fazer dinheiro. São expostas à venda garrafas de vinhos e outras bebidas. O pobre flagelado compra a credito aquela bebida, para pagar quando cheger o dinheiro. Mas como precisa logo de moedas, vai trocar aquele vinho comprado por tantos e quanto na cidade mais proxima. Recebe menos do que o valor da bebida, para pagar depois por um preço naturalmente maior, em virtude de ter comprado a credito.

Feita a denuncia, que nos foi trazida por pessoa digna de fé, fazemos um apêlo ás nossas autoridades responsaveis para uma investigação a respeito, tomando as providencias que se fizerem necessarias. Em cima de queda, coice, eis o que está acontecendo com o pobre flagelado.

Primeira Semana Rural de Areia

No mes de abril, de 14 a 18, será realizada na cidade de Areia, Paraiba, a primeira Semana Rural, reunião de estudos para agricultores e fazendeiros.

A iniciativa se deve ao atual Vigario daquela Paróquia o Pe. Rui Vieira que conta com a boa vontade dos agronomos da Escola do Nordeste e patrocinio do Ministro da Agricultura.

O atual diretor daquela Escola o dr. Joaquim Moreira, em entrevista publicada em "A Imprensa" de João Pessoa, assim se expressou sobre a finalidade e oportunidade dessa semana ruralista: "A Semana Rural de Areia será uma realização da mais alta significação para as classes rurais do nosso Estado.

Visará estabelecer um contacto mais estreito entre os nossos agricultores e fazendeiros com os tecnicos especializados que cuidam dos problemas concernentes á lavoura e á pecuária; quebrando o divorcio que infelizmente existe entre eles;

Deste contacto resultará que, não somente as nossas classes produtoras rurais poderão se por ao par dos trabalhos que os nossos agranomos vêm realizando, como estes, por sua vez, apreciarão melhor as dificuldades que afligem aqueles resultando soluções de ordem pratica para os problemas mais prementes".

A ORDEM

Propriedade do Centro de Imprensa S. A.

ANO XVI - Rio Grande do Norte — Natal — Sabado, 16 de Fevereiro de 1952 — N. 4805

Reestruturação
dos Democratas Cristãos
Entrariam Tristão de Ataide e Gustavo Corção



Alceu Amoroso Lima

RIO, 16 — O jornal "Tribuna de Imprensa" noticia que um grande grupo de intelectuais vai agora ingressar no Partido Democrata Cristão, que passará por uma reestruturação. Entre eles figuram João de Scantimburgo, diretor do Diario de São Paulo, Roland Corbisier, ensaista, Almeida Sales e outros. Aqui no Rio, elementos do grupo de "A Ordem", a revista do Centro d. Vital ingressarism, inclusive o proprio sr. Gustavo Corção.

Adianta mais a noticia que será lida uma carta de Alceu Amoroso Lima, escrita dos Estados Unidos, pela qual o conhecido Tristão de Ataide adere à renovação politica empreendida pelo PDC

Folegos de Gato
Teria Danton Coelho

RIO, 16 — Anuncia o sr. Barreto Pinto que será efemera a presidencia do sr. Dinarte Dorneles, que não chegaria a 96 horas. O certo é que o mesmo Barreto Pinto não lerá mais na Camara a carta de Danton Coelho ao presidente da Republica. Fala-se tambem que Danton não embarcará mais para os Estados Unidos e que será novamente prestigiado pelo presidente da Republica. E' sabido porém que Danton Coelho já fez serias acusações do sr. Getulio Vargas.

ruman acusa
pa a URSS de ter impedido
natura do tratado de paz com a Austria



WASHINGTON, 16 — O presidente Truman acusou indiretamente a União Sovietica de impedir que se firme o Tratado de Paz com a Austria e prometeu que os Estados Unidos continuarão em seus esforços para conseguir a independencia austriaca.

Truman fêz essa e outras declarações, ao receber o novo embaixador da Austria, dr. Max Loewenthal Chlumetzky, que nele apresentou credenciais.

Na ocasião afirmou que estão prosperando. Truman disse que desejava reiterar aos Estados Unidos "continuarão apoiando plenamente as aspirações da Austria, de haver de novo sua completa independência".

O presidente referiu-se ainda ao fato de que, "apesar dos esforços das potencias ocidentais", ainda não foi possivel concertar-se o Tratado de Paz com aquele país europeu.

Diligencias ordenadas p ra esclarecimentos de desfalques e outras irregularidades

RIO 16 — O Tribunal de Contas realizou, ontem, mais uma sessão de tomada de contas de responsaveis por bens publicos na qual tomaram parte os ministros Bittencourt Sampaio, Alvim Filho, Silves-Péricles, Bueno Brandão, Vidal da Fontoura, Rogério de Freitas, Vergniaud Wanderley e Ernesto Claudino, os procuradores Cunha Mélo e Alvaro Werneck e o auditor Aprigio Mesquita.

Ontem, ao ser discutida a comprovação do adiantamento de Cr$ ..... 1.194.880,00, posto á disposição do Ministério da Agricultura, o auditor Aprigio Mesquita levantou uma questão interessante: tal dinheiro fora movimentado no Banco do Brasil pelo proprio titular daquela pasta, para compra de material a ser, revendido a agricultores e criadores. Acontece que, até agora, o Tribunal tem-se recusado a examinar as contas dos ministros de Estado, limitando-se a fazê-lo em relação aos funcionários subalternos. Dentre desse entendimento, não há como estudar a licitude do emprego dado ao referido adiantamento.

Suscitada a dúvida, o Tribunal decidiu dar vista do processo ao procurador Cunha Mello, a fim de opinar sobre a competencia daquele Corpo para julgar os gastos dos ministros de Estado.

DILIGENCIAS

Foram ordenadas as seguintes diligencias em processos de tomada de contas:

LOIDE BRASILEIRO, 1949 — Prorrogado o prazo para apresentação das contas do comandante Augusto do Amaral Peixoto, até 26 do corrente.

CONTADORIA DO S. TRIBUNAL MILITAR — Responsavel: capitão Aristarco Siqueira — Apurado um desfalque de 240.000 cruzeiros, o responsavel repôs 344.000 cruzeiros... Em face do "saldo", foi ordenada diligencia, com o prazo de 30 dias, para esclarecer melhor a confusa situação.

COMISSÃO DA MARINHA MERCANTE — Tambem neste caso foi concedido o prazo de 30 dias para esclaercer irregularidades ocorridas em 1950.

Tratores

Divulga a FAO, organismo internacional de Agricultura, que havia, no ano de 1949, nas nações latino-americanas, um total de ... 31.163 tratores.

Ora muito bem. Qual o numero de tratores, nesse total do Mexico, por exemplo? 1.964. E da Argentina? 23.910. E o pequeno Uruguai? 7.405. E do Brasil, tão extenso, tão agricola? Um total de 6.189.

Isso bem demonstra quanto ainda andamos para traz, nesse problema de racionalização do nosso trabalho agricola.

Uma atividade rural semi-colonial, que por isso mesmo, somada á dificuldade dos transportes, nos deixa com serias deficiencias.

Não podem sofrer alterações

RIO, 16 — Radiopress — O Presidente da Republica determinou à Central do Brasil que não podem sofrer quaisquer alterações os fretes dos seguintes produtos alimenticios: Arroz, feijão, banha, sal, acucar, farinha de mandioca, farinha de trigo, carne verde, carnes frigorificadas, leite, manteiga, cebola, batata e milho.

General Tavora e familia

Despedem-se das Autoridades e pessoas de suas relações, por impossibilidade de fazê-lo pessoalmente, pela urgencia da viagem e dificuldade de condução, imposta a ultima hora.

A partida será do Aeroporto de Fernandino, às 8 horas da próxima 2ª feira, dia 18, pelos Batedores Aereos Cruzeiro do Sul Ltda.

Nada tem com a historia

RIO, 16 — O sr. Alberto Pasqualini foi ouvido a proposito da degola de Danton Coelho. Querendo mostrar que está fora de qualquer negociado, disse que não era de Niterói e não se chamava Manoel.

Cooperativismo

INGLATERRA — O armazém atacadista inglês "Cooperative Wholesale Society Ltda." (CWS), continua se desenvolvendo. A importancia total das mercadorias distribuidas em 1948, alcançou a elevada soma de £82.469.693 libras esterlinas. Neste total, a produção propria entra com 76 milhões de libras. O capital social alcança 20 milhões e os fundos de reservas, 15 milhões. O departamento bancário possue depositos em conta corrente e caixa econômica no valor de 28½ milhões de libras.

— A Sociedade Cooperativa de Londres registrou no seu ultimo exercicio vendas no valor de mais de 31 milhões de libras, isto é £ 2.848.000 mais do que no exercicio anterior. Houve tambem um aumento de 37.739 sócios, compreendendo o quadro social, atualmente, 974.240 membros. O retorno foi de um shilling por libra de compras.

HOLANDA — Cerca de 2/3 partes do leite produzido na Holanda, está nas mãos das 462 cooperativas de produtos lácticos existentes no país: 235 dessas sociedades fabricam unicamente manteiga, queijo e leite em pó. A capacidade média de trabalho de uma cooperativa de leite, se eleva a 6.3 milhões de litros de leite por ano. Na relação da produção total do pais as cooperativas elaboram os 82% da manteiga, 81% do queijo e 73% do leite em pó.

SUIÇA — A cooperativa de consumo mais importante deste país é a de Basiléia. As vendas efetuadas durante o ultimo exercicio, alcançaram a soma de 117 milhões de francos suiços e o retorno dado aos associados foi de 8 e meio por cento. A cooperativa conta com 71.491 associados que são atendidos por intermedio de 203 postos de abastecimento, 46 acougues, 10 padarias, 3 grandes armazens e 2 restaurantes, distribuidos em toda a cidade pois não há entregas a domicilio.

IUGOSLAVIA — As cooperativas agrárias intensificaram sua ação em todo o país, estabelecendo diversos tipos de emprezas de produção. Na Eslovênia existem 1.346 cooperativas agricolas, 752 para criação e venda de [illegible] Muitas delas contam [illegible] de maquinas agricolas para o trabalho de seus associados e um bom numero de grupos se constituiram para o cultivo coletivo das terras.

ESTADOS UNIDOS — De acôrdo com as últimas estatisticas, tem os Estados Unidos 2.857 cooperativas de consumo com [illegible] associados: 7.228 cooperativas de [illegible] com 3.379.000 associados, 2.189 cooperativas de [illegible] com 746 mil associados, [illegible] cooperativas [illegible] com 234 mil associados, 927 cooperativas [illegible] fazendeiros e de hortaliças com 168 mil associados, [illegible] cooperativas [illegible] com 800 mil associados, [illegible] cooperativas de [illegible] com 230 mil associados, 127 cooperativas de produtores de lã com [illegible] mil associados.

A ORDEM

Preço Cr$ 1.00

Pastoral do Espanto

RIO, 16 — A Camara dos Deputados aprovou a transcrição nos anais da recente pastoral coletiva do Episcopado. Como era de esperar, o sr. Nelson Carneiro votou contra, pois a mesma faz um veemente combate ao divorcio.

O Diario de Notícias vem publicando diariamente alguns trechos desse documento, lendo-se em seu espirito.

DOCUMENTAÇÃO DA VIDA RURAL

Vai o S.I.A. lançar uma série de publicações

Dando execução ao plano de Documentação da Vida Rural, o S.I.A. iniciará ainda êste ano, a série de publicações através do lançamento de uma monografia sôbre "O enganho do açucar no Nordeste." Incumbiu-se da elaboração desse trabalhos o professor Manuel Diégues Junior, que irá ao Recife e Banguê nas [illegible] de vários outros [illegible] sociologia e economia do açucar, no Brasil.

A série de monografias de caráter informativo e ilustrativo, visa o estudo sociológico e etnográfico de centros econômicos de maior vulto, assim de temas e aspectos sociológicos das diversas [illegible] do Brasil. O [illegible] do açucar no Nordeste [illegible] estudos etnográficos, sociológicamente os diversos aspectos daquele centro de produção, economica apresentará ainda farta ilustração de fotografias e desenhos especialmente preparados pelo apreciado desenhista Percy Lau, a quem se devem excelentes trabalhos documentários da vida brasileira.

Além dessa série de monografias será iniciada, ainda no setor de publicações, a série de estudos. O primeiro será sôbre a região amazônica, estudada em seus aspectos historicos, sociológicos e etnográficos. Foi convidado para elaborar êsse estudo o professor Arthur César Ferreira Reis, conhecida autoridade em assuntos relativos á Amazonia e consagrado autor de vários livros sôbre historia, economia e sociologia daquela região. Ainda este ano estarão no S.I.A. os originais de seu trabalho sôbre a região amazônica.

O QUE OCORRE NO MUNDO
NOTICIARIO DO USIS

A CULTURA POLONESA

LONDRES 15 — O Conselho Politico Polonês [illegible] realizar um estudo destinado a extinção das tradições e da cultura polonesa por programas [illegible] soviéticos. O Conselho [illegible] grupo de [illegible] historiadores e outros [illegible] poloneses, afirmou que [illegible] Polônia [illegible] dos [illegible] para o [illegible] "A atividade [illegible] toma o [illegible] pelos [illegible] Nacional [illegible] ao regulamentadas [illegible] européia.

[illegible] fácil". A pesquisa põe em contraste o tratamento da [illegible] pelos regimes [illegible] liberais da Alemanha nazista e da Russia soviética e conclui que, enquanto os nazistas tentaram a exterminação física da Polônia, os russos procuram realizar um extermínio espiritual. Sob o regime soviético, continua o estudo, o tempo das crianças [illegible] e tão cuidadosamente cheio de "atividades [illegible]" comunistas que [illegible] sobra tempo para desfrutar uma vida juvenil normal. Por exemplo, as crianças [illegible] são regimentadas [illegible] depois da escola. A [illegible] de 11 [illegible] de idade devem participar nos movimentos da juventude, modelados nos que existem na União Soviética. As crianças maiores são forçadas a entrar para a "União da Juventude Poloncsa", que é tambem cópia de uma organização soviética. Ali lhes é ensinado a levar avante o que Moscou chama de "vigilancia revolucionária e preparação de luta" e a denunciar qualquer que não concorde com o regime vigente. Nas escolas, a educação religiosa foi abolida, e isso num país que é fàcilmente [illegible] católico. A religião foi substituida pelo dogma comunista.

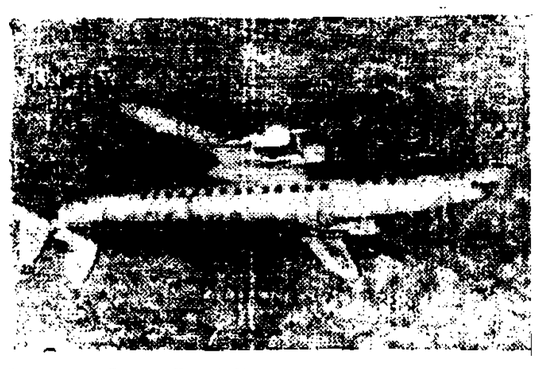

O novo Super-Constellation da Lockheed o maior avião até agora construido para fins comerciais, durante um vôo de experiencia realisado recentemente nos Estados Unidos. Esse gigante dos ares, que pode transportar 110 passageiros, e uma versão maior e mais [illegible] dos Constellations [illegible] pelas companhias de aviação [illegible] Encontra equipado presentemente com motores do "tipo convencional", o novo aviação é calculado para operar com motores [illegible] Propulsão a jato. Acredita-se [illegible] operações para isso [illegible] final. Uma vez assim equipado, o Super-Constellation poderá desenvolver mais de 500 quilometros horarios. [illegible]

O QUE OCORRE NO BRASIL
Noticiario da Radiopress

PORTO ALEGRE, 16 — Já está concluido todo o programa de recepção dos jangadeiros cearenses. O Prefeito os receberá oficialmente, em nome da cidade. Os navios ancorados no porto apitarão á chegada dos homens do mar.

FANATICOS

SALVADOR, 16 — Um grupo de fanaticos e cangaceiros está fazendo tropelias no interior do Estado, assaltando fazendas e praticando incendios. O governo já está tomando providencias para a captura do bando.

TUDO AZUL

RECIFE, 16 — Como estava previsto parte que volta [illegible] no PSD de Pernambuco. O sr. [illegible] Lins e companheiros está acomodado. O crime de Aplicos passou para um segundo plano.

PLANOS VERMELHOS

RIO, 16 — A Ordem Política e Social informa que os comunistas estão procurando que os flagelados do Norte [illegible] o Rio e São Paulo, afim de ocasionar o exodo rural e a insatisfação.

PROJETO DE NELSON CARNEIRO

RIO, 16 — Afirma-se que o projeto Nelson Carneiro sobre o divorcio está prestes a entrar em votação. Se a votação for secreta, não se pode prever o resultado. Se for a descoberto, com certeza [illegible] divorcio será [illegible]

MANTEIGA HOLANDEZA

FORTALEZA, 16 — Pelo navio Tapajoz estão sendo esperadas neste porto 23 toneladas de manteiga vinda da Holanda. Presentemente, a manteiga está por um preço muito alto e ainda assim é exportada.

FUGIU O COMUNISTA

PETEM, 16 — O tenente Bezerra que chefiará a celula comunista de Val de Cães, atualmente preso em Goiaz [illegible] de onde e [illegible] em que fôra colocado na mesma Base.

MAIS PETROLEO

CURITIBA, 16 — Ha indicios de que nas limites entre São Paulo e Paraná existe [illegible]

MUTILADO

Labim/UFRN

CENTRO DE IMPRENSA S. A.
Séde — Rua Dr. Barata, 216 — NATAL
Presidente — OLIMPIO PROCOPIO DE MOURA
Gerente — YOLANDO OCCENTINO

A ORDEM
DIARIO VESPERTINO
(Circula desde 14-7-1935)
Diretor — OTTO GUERRA
Secretario — XAVIER PINHEIRO

TELEFONES
Direção 20-70 — Gerencia 12-40 — Redação 12-32 — Presidencia 19-86

ASSINATURAS
Ano .. .. Cr$ 150,00
Semestre 80,00
Trimestre 45,00

VENDA AVULSA
N. atrazado .. ... Cr$ 1,50
N. do dia 1,00

PUBLICAÇÕES — TABELA NA GERENCIA
REPRESENTANTES
RIO — A. S. LARA, Senador Dantas, 40-1.º andar — Fone 22-5021
S. PAULO:—Raul Cassamayor, Rua Felipe de Oliveira, 21 3.º anda: Fone: 2-9072

SOCIEDADE

O PENSAMENTO UNIVERSAL

Divina eucaristia, tu és o testamento de Jesus; foi ao instituir-te que ele nos estabeleceu por seus herdeiros e nos fez as suas despedidas. — P. Chaignon, S. J.

ORIENTANDO

Para aproveitar convenientemente os alimentos, o organismo precisa de certa quantidade de água, diariamente Sem água, tal como o motor sem lubrificante, todos os órgãos trabalham mal, acarretando sérios prejuizos á saude.

Quando sentir sêde é sinal de que seu organismo necessita de água. Atenda-o, se quiser conservar a saúde. — SNES.

RECEITA DO DIA

Não se deve deixar as garrafas de champanha muito tempo na geladeira ou gelo, porque sua permanencia prolongada á baixa temperatura lhe tira parte do "bouquete" que é um dos seus méritos.

FARMACIS DE PLANTAO

Farmacia Monteiro — Rua Dr. Barata 211 — Ribeira — Fone: 12-02

Farmacia Natal — Rua Ulisses Caldas 96 — Cidade Alta— Fone: 11-03

Farmacia São Pedro — Rua Amaro Barreto — 1335 — Alecrim — Fone: 10-81

AMANHA:

Farmacia Rocas — Rua Expedicionario José Varela — Rocas

Farmacia Confiança — Rua V. Bartolomeu 536 — Cidade Alta Fone: 12-27

Farmacia dos Pobres — Rua Presidente Bandeira — Alecrim — Fone: 20-80.

PROGRAMA DA B.B.C. DE LONDRES PARA O BRASIL

SABADO, 16 de Fevereiro — 20,00 — Sumario das Noticias; 20,05 — A Grã Bretanha de Hoje; 20,25 — Resumo dos programas da noite; 20,30 — Rádio Teatro — repetição; 21,00 — Noticiario; 21,15 — Palestra ou comentário; 21,30 — Fim de transmissão.

x x x

DOMINGO, 17 de Fevereiro — 20,00 — Sumario das Noticias ; 20,05 — Letras e Artes; 20,25 — Resumo dos programas da noite; 20.30 — Orquestra da Opera de Covent Garden, regida por Robert Irving, apresentando "Giselle", de Adolphe Adam, em arranjo de Gordom Jacob; 21,00 — Noticiario; 21,15 — "A ANGUSTIA OCIDENTAL" — 3: "Da Violência a Submissão". Série de palestras por Salvador de Madariaga. 21,30 — Fim de transmissão

FAZEM ANOS HOJE:

SENHORAS:

Cacildade Paula Barbosa, viuva do sr. Antonio de Paula Barbosa, e nossa cooperadora.

— Iolanda Wanderley Fernandes, esposa do sr. Gil Fernandes, residente no Rio de Janeiro.

SENHORES:

Luis Barbalho Bezerra — Completa hoje 58º. aniversario natalicio o snr. Luiz Barbalho Bezerra, funcionario aposentado da Prefeitura Minicipal de Natal. Em regosijo pela grata efeméride o aniversariante está recepcionando em sua residencia, a rua 2 de Novembro 731 Petropolis, as pessôas de sua relações de amisade.

Absalão Simoneti, oficial administrador do Departamento da Fazenda.

— J. Drumon Banhos, funcionario da Western Telegraph Company Limited, no Rio.

SENHORINHAS:

Maria Suleide Tavares, filha do sr. José Alves.

Valdira Bulhões Sobrinho, residente em Macau.

— Regina Gonçalves de Oliveira, filha do sr. Francisco Gonçalves de Oliveira.

— Zuleide Barbalho, da contadoria Geral do Estado.

— Lucinha Coriolano, filha do sr. Manoel Coriolano de Medeiros, comerciante aposentado

CRIANÇAS:

Maria do Socorro, filha do sr. Renato Siqueira, comerciante nesta praça

AMANHA:

SENHORAS:

Cacilda Furtado Wanderley, viuva do sr. Oscar Wanderley.

— Luiaz Carolina Ramos, viuva do sr. Manoel Pereira de Oliveira

— Ernestina Bezerra de Medeiros, esposa do sr. Manoel Lourenço de Medeiros, funcionario da Saúde Publica.

— Isabel Leite de Miranda, esposa do sr. Manoel Herodoto de Miranda, comerciante em Taipú.

SENHORES:

Manoel Liberato da Silva, residente em Campina Grande.

— Faustino Felix de Luna funcionario da Imprensa Oficial.

SENHORINHAS:

Teresinha da Silva Leite, filha do sr. Julio da Silva Leite, residente em Nsa Senhora Floresta

— Maria da Conceição, filha do sr. Montano Emerenciano, Provedor da Irmandade do SS. Sacramento, e nosso cooperador.

— Stania Montenegro, filha do des. Xavier Montenegro, membro aposentado do Tribunal de Justica.

Zuleide Barbosa Lima, filha do sr. Carlos Barbosa de Lima, já falecido.

JOVENS:

Luis da Silva, filho do sr Antonio Felix da Silva, funcionário da Força e Luz.

— José Antunes da Costa, filho do sr. João Antunes da Costa.

CRIANCAS:

Iria Maria, filha do sr. Sinval Lima, comerciante nesta capital.

SENHORES

Sargento Odemar Guilherme — Aniversaria, amanhã, o nosso prezado amigo Sargento Odemar Guilherme, servindo atualmente na 24a C. R., e pessoa bastante relacionada nos nossos meios sociais. Por esse grato motivo o natalicio será muito cumprimentado por parentes e amigos. Em a sua residencia á Rua Ceará-Mirim 269 oferecerá o aniversariante uma recepção aos seus amigos e colegas de farda

Imposto Sindical

OTTO GUERRA

A lei brasileira instituiu o chamado imposto sindical. Sua finalidade é determinar ou forçar que todas as atividades profissionais concorram com essa contribuição para um maior incremento da organização profissional em nosso país.

Referindo-se a esse imposto, diz Segadas Viana, em seu livro "A Organização Sindical Brasileira": "Por meio dele, as regiões mais ricas colaborarão no beneficio aos trabalhadores nas regiões mais pobres, através o Fundo Social Sindical".

Com a nossa minima capacidade associativa, com a nossa inconstancia, realmente os sindicatos ficariam à matroca materia financeira, se não houver uma contribuição conpulsoria. Mas tambem acontecido que os Estados pequenos absolutamente não têm visto beneficio algum à custa do Fundo Social.

Vez por outra, o que ocorre é um escandalo em materia de dinheiros do referido fundo.

Eis porque do Rio Grande do Sul parte agôra um movimento muito simpatico. Querem os gauchos que se proceda a uma descentralisação. Desta forma, serão aplicadas na propria região todas as contribuições do Fundo.

Pois o certo é que os sindicatos dos pequenos Estados continuam na maior pobreza e geralmente na maior desorganização. O dinheiro do fundo sindical não será bastante para dar-lhes vida pronta, porque a doença é mais profunda. Mas ao menos poderá ajudar a um restabelecimento que urge.

VIDA RELIGIOSA

DOMINGO DA SEXAGESIMA

(São Lucas, 8, 4-15)

Naquele tempo, vendo se reunido muito povo, como os habitantes de várias cidades tivessem ido a Jesus, propôs-lhe Ele esta parábola: Saiu o semeador a semear sua semente; e ao semeá-la parte caiu junto ao caminho e foi pisada, e as aves do céu a comeram. Outra parte caiu sôbre a pedra, e quando nasceu, secou logo, por não haver umidade. Outra parte caiu entre os espinhos, e os espinhos nascendo com ela, a sufocarem. E outra parte caiu em boa terra, e depois de nascer deu fruto, cento por um. Dito isto, clamou; quem tem ouvidos para ouvir ouça. Seus discipulos perguntaram-Lhe, pois, que significava essa parábola, E Ele lhes respondeu: A vós é dado conhecer o Mistério do Reino de Deus, porém aos outros se fala em parabolas, para que olhando, não vejam, e ouvindo, não entendam. Este é, pois o sentido da parábola: A semente é a palavra de Deus. Os que estão ao longo do caminho, são os que a ouvem, mas vindo depois o diabo, tira-lhes a palavra do coração, para que não se salvem crendo nela. Os de sôbre a pedra, são os que recebem de gosto a palavra quando a ouviram, porém estes não teem raizes: até certo tempo creem, mas no tempo da tentação desviam-se. A que caiu entre os espinhos são estes os que ouviram, porém indo, afogam-se com cuidados, riquezas e deleites da vida, e não dão fruto. E a que caiu em boa terra: são os que ouvindo a palavra, guardaram-na com o coração bom e perfeito, e dão fruto na paciência — Credo.

A PALAVRA DE DEUS

COMENTARIO

A palavra do sacerdote católico é uma palavra autorizada, pois vem de Deus, E' uma palavra paternal e suave, porque é o eco da voz do divino Mestre. A palavra do sacerdote católico é uma palavra amiga e consoladora que conforta as almas atormentadas pelas dúvidas, pelos escrúpulos e pelas tentações. A palavra do sacerdote católico não é, porém a palavra de quelquer homem. Não é a palavra de qualquer homem que vos faz arrancar do coração aquelas confissões intimas e penosas, só conhecidas de Deus. Não é a palavra do homem que opera em vossas almas aquelas mudanças repentinas e inesperadas, que vos fazem romper com o pecado. Não é a palavra do homem que vos restitui a paz e o sossêgo da consciência; mas sim a palavra do ministro de Cristo, seu embaixador e representante cá na terra. Ouçamos, pois, com respeito e veneração a palavra de Deus, a qual nos é comunicada pela voz autorizada dos ministros da verdadeira Igreja de Cristo. Convém que esta palavra não caia à beira da estrada, isto é em corações ebecados pelo pecado e pelas paixões. — P. J. P. Fusenig.

†

NAIR ROCHA BARBALHO

5º. ANIVERSARIO

João Francisco da Rocha, Luzia Costa da Rocha Francisca das Chagas Rocha e José Taumaturgo Rocha Convidam parentes e amigos para assistirem a Missa que mandarão celebrar, no dia 18 do corrente, segunda-feira, pelo Revdmo. Pe. Heitor de Araújo Sales, ás 6.30 horas, no Santuario de Santa Teresinha, no Tirol, pelo descanso eterno da alma de sua estimada NAIR.

Confessam-se agradecidos a quantos comparecerem a esse ato de piedade cristã

MISSA DE AÇÃO DE GRAÇAS

Na Capela Salesiana, ás 7,30 horas do dia 19 do corrente, será celebrada uma Missa em Acão de Graças pelo transcurso da data natalicia de Sua Alteza Imperial o Principe Dom Pedro Gastão de Orleans e Bragrança.

João Alfredo Pegado de Siqueira Cortez, pede aos amigos e admiradores de Sua Alteza, comparecerem ao ato de Fe Cristã.

DR. EDUARDO CAVALCANTI
MEDICO — OCULISTA
Presentemente nesta Capital dará consultas de 9 ás 11 e de 15 ás 18 no consultório do Dr. Hermance Paiva, á Avenida Rio Branco.
Por cima da Loja 126

Dia Liturgico

HOJE
Sancta Maria in Sabato
AMANHA
Domingo da Sexagésima
Missa propria. 2a. A cauda. 2a. ad libitum. Prefacio de SS. Trindade
Segunda-feira
S. Simeão
Missa Statuit. 2a. A cauda. 2a. ad libitum.

Juventude Feminina Católica

RETIRO DAS MOÇAS

A' exemplo dos anos anteriores a Juventude Feminina Católica de Natal promoverá nos dias do carnaval, no Ginásio Nossa Senhora das Neves, o Retiro das Moças.

A JFC por nosso intermédio estende o seu convite à mocidade feminina, afim de participar dêstes tres abençoados dias de recolhimento.

As inscrições deverão ser feitas na Escola de Serviço Social, onde funciona a séde diocesana da J.F.C., à Av. Jundiaí (esquina com a Campos Sales, ou pelo telefone 1841, com Raimunda Paiva.

ESCOLA DE SERVIÇO SOCIAL DE NATAL

(CURSO DE EXTENSÃO UNIVERSITARIA)

Forma Assistentes Sociais em curso regular de 3 anos, exigindo para a admissão curso ginasial, normal, ou formação equivalente.

A Escola de Natal é filiada à Associação Brasileira de Escolas de Serviço Social, à União Internacional Católica de Serviço Social à União Pan-Americana de Serviço Social, as duas últimas com sedes, respectivamente na Bélgica e em Washington.

Aceita alunos de ambos os sexos e exige idade minima de 18 anos.

Matriculas a partir de 1o. de março e inicio das aulas a 15 daquele mesmo mês.

Informações durante o mês de fevereiro na Secretaria da Escola, à Av. Jundiaí (esquina de Campos Sales) todos os dias das 8 ás 11,30 horas, exceto aos sábados.

PRODUTOS "CIL"
CIA. QUIMICA INDUSTRIAL "C I L S/A"
Tintas para todos os fins e seus derivados das conhecidissimas marcas "WALKIRIA", "PREDIAL", "COMBATE", "BETONOL", "NEOLIN", etc.
DISTRIBUIDRES PARA TODO O ESTADO DO RIO GRANDE DO NORTE:
SANTOS & CIA. LTDA.
AVENIDA TAVARES DE LIRA, 91-95
SECÇÃO DE TINTAS
RUA NIZIA FLORESTA N. 87 — NATAL
Aceitamos distribuidores para as praças do interior ainda disponiveis

DR. RAIMUNDO NUNES
OLHOS, OUVIDOS, NARIZ E GARGANTA
CONSULTORIO: Av. Rio Branco, 623-1.º andar
NATAL — RIO GRANDE DO NORTE

CINEMA

RIO GRANDE — Fone 11-31 as 15,30 e 20,00 — "Sangue, Suor e lágrimas" Para adultos.
REX — Fone: 11-72, ás 15,30 e 20,00 — "Romance de uma espiã". Para adultos.
SÃO LUIZ — Fone: 20-68 ás 15,30 e 20,00 — "Barulho [illegible]". Para adultos.
SÃO PEDRO — Fone: [illegible] ás 15,30 e 20,00 "Tarzan [illegible]".
AMANHA
SÃO GERALDO — Fone: [illegible] ás 15,30 e [illegible]

Reservas de anteação. Pode ser visto por adultos. Nas demais os filmas serão os mesmos.

AUMENTAM AS RESERVAS DO BANCO MUNDIAL

WASHINGTON, [illegible] Banco [illegible] temporariamente para [illegible] [illegible] Empregos [illegible] [illegible] a cifra [illegible] 50.226.000 dólares. Esta [illegible] vão atingir a [illegible] [illegible] a adição de [illegible] [illegible] [illegible] Banco [illegible] [illegible] [illegible] [illegible]

Cooperativa Central de Credito Norte Riograndense Ltda.
(Ex-Caixa Rural e Operária de Natal)
Séde - Rua Dr. Barata, 208 - Ribeira
Expediente - 12,30 ás 15,30 horas
O mais popular dos estabelecimentos de crédito
Propulsor da Economia e do Trabalho
Faça hoje mesmo seu deposito
E' uma prova de confiança no Cooperativismo

Efemérides Estaduais

FEVEREIRO — 16

1630 — Morre em Olinda André Pereira Temudo, ex-capitão mor do Rio Grande do Norte.

1892 — Dec. n. 10 eleva a vila de Arêa Branca.

1909 — Criação do grupo escolar Senador Guerra, de Vila [illegible] Caicó.

FEVEREIRO — 17

1873 — [illegible] tal o [illegible] lando o dr. [illegible] nes.

Protestam [illegible] tituição [illegible] mou, [illegible]

SENAC
Administração Regional do Rio Grande do Norte
CURSOS DO SENAC (diurno [illegible]
Matrículas abertas até [illegible]
Aos filhos de comerciantes [illegible] go, entre 11 e 16 anos de idade, nos seus cursos, os conhecimentos [illegible] ciação no comércio, serviços [illegible] didatos à admissão no [illegible]
Otima oportunidade [illegible] nham concluido o Curso [illegible] nhar-se para as aulas.
Matrículas abertas [illegible] Gondim — Bairro da [illegible] ticantes — CAP. de Aprendizagem — [illegible] so de Aprendizagem e Aperfeiçoamento [illegible] — 2. ano Básico, todos os dias [illegible] horas, e em igual horario, no Campo [illegible] guelipho" — Bairro de Petropolis. Adaptação e Praticantes 1 e [illegible]
O SENAC é uma instituição [illegible] mércio, para o comércio, e [illegible]

Humberto [illegible]
Corretor [illegible]
Edificio Manoel [illegible] dar — telef. [illegible]

GR-CAS [illegible]
Humildemente [illegible] favor de uma palma. [illegible] Deputado [illegible] Monte o Pai Chefe [illegible] cuvê da amizade [illegible] casa para um seu [illegible] com prazer [illegible]

JUVINO DOS [illegible]
SERVIÇOS [illegible]

Julio da [illegible]
Radios de todos os modelos — Maquinas de escrever e Portateis — Maquinas fotograficas [illegible] rellos para bilhar — Arquivos e fichario [illegible] sorios — Refrigeradores — Liquificadores — [illegible] Vitrolas e Pick Ups, etc. [illegible]
Fone 1101 Serviço [illegible]

MUTILADO

Labim/UFRN

FLUMINENSE

Campeão da triplice corôa

(Conclusão)

JOEL — Joel de Zouza Martins, é carioca e nasceu aos 7-9-30. Iniciou-se no Mavilis F.C., no quadro de amadores, em 47. No ano seguinte, estava em Alvaro Chaves, para jogar nos aspirantes, continuando nessa categoria, continuando nessa categoria, até 50. Foi vice-campeão da categoria em 48 e 49. Galgou o primeiro quadro nesta temporada. A' exemplo de Vitor, Nestor, Lino, Quincas e Robson, foi tambem campeão de aspirantes, em 51.

LINO — Adelino Leonardo Alves, nasceu em 3-7-28 na Ilha do Governador. Em 47, pertencia ao S. Cristovão. Jogou nos juvenis, aspirantes e titulares do gremio alvo, até 51, quando se transferiu para o Fluminense. Jogou 17 vezes no quadro de aspirantes e atuou a peleja final do certame, na extrema direita do conjunto titular.

VILLALOBOS — Jesus Villalobos Villegas, peruano, nasceu a 9-1-28, em Tambo de Mora. Vice-campeão peruano de 43, pelo Sucre e estava convocado para o selecionado de seu terra, que disputou a Copa do Mundo. Em 51 veiu para o tricolor. Jogou apenas uma vez na equipe efetiva, substituindo Castilho, no jogo do turno, contra o Botafogo.

QUINCAS — Jesus Albino, nasceu no D. Federal, aos 23-1-31. Começou a jogar nos juvenis do tricolor, em 47, como reserva. Em 48, foi promovido a titular daquela categoria e foi tri-campeão pelo Fluminense. Em 51, foi campeão de aspirantes. Jogou quatro vezes no quadro titular em substituição a Joel.

ROBSON — Robson de Silva, é fluminense de nascimento. Veiu ao mundo em Niteroi, aos 9-5-30. Em 48, veiu para o tricolor, como juvenil. Foi neste mesmo ano, campeão carioca, brasileiro e sul-americano daquela categoria. Campeão de aspirantes e de profissionais, em 51. Atuou no ultimo jogo do campeonato, contra o Bangú.

Indicador Profissional

ADVOGADOS

ALVAMAR FURTADO DE MENDONÇA

CLOVIS GENTILE
ADVOGADOS
Avenida Duque de Caxias, 110.
1.º andar — sala 107
Fone: 1608.
"Edificio Bila"

ANTONIO TOSCANO CAVALCANTI
ADVOGADO
Escritório: Rua Acre, 55 — 5.º andar — sala 507
FONE: 43-1396
Residência: Rua Hilário de Gouvêa, 88-ap. 302
FONE: 37-4662
RIO DE JANEIRO

ADVOGADOS
DJALMA ARANHA MARINHO
Residência: Av. Prudente de Morais, 615. Fone 14-56

DANTE DE MELO LIMA
Residência: Rua Floriano Peixoto, 529
Escritório: Av. Tavares de Lira, 96-1.º. Fone 15-70, Natal

BEL. EWERTON DANTAS CORTÊS
ADVOGADO
Escritório: Av. Duque de Caxias, 114, (Ed. Bila), Sala 206. Fone 22-65
Residência: Rua Trairí, 581

OTTO GUERRA
ADVOGADO
Escritório: Rua Dr. Barata, 216 — Ribeira
FONE — 2076
Residencia: Rua José Pinto, 277 — Cidade Alta
FONE — 1434

JONAS GURGEL
PROVISIONADO
Aceita causas civis, comerciais. Advocacia em Caraúbas, Martins, Apodi, Portalegre, Patú
Escritório e residência: Praça Getulio Vargas, 69 — Caraúbas

VICENTE DE SOUZA
Advogado
Escritório e residência: Rua Fonsêca e Silva, 1105 —
Fone: 2364 — Alecrim — Natal

DENTISTA

ROSALVO P. GALVÃO
CIRURGIAO DENTISTA
Cirurgia Buco — Maxiliar — Protese
Consultorio — Av. Rio Branco, 638-A-Terreo
FONE 20-51 — NATAL—Rio G. do Norte

MEDICOS

DR. ANTONIO RAMALHO
CLINICA DE ADULTOS, DA CRIANÇA E PARTOS
Cons. — Pta. João Maria, 64 — 1.º — Tel. 1071
Das 9 às 11 (Sabados das 14 às 17)
Residencia: Rua Dr. Barata, 970 — Tirol

TRATAMENTO DAS FRATURAS
CORREÇÃO DOS DEFEITOS FISICOS
CIRURGIA
DR. EUDES C. MOURA
Ex-Assistente de Clinica Cirurgica do Prof. Barros Lima — Ex-Assistente de Ortopedia e Cirurgia do Trabalho do Hospital Manoel Almeida — Recife
CONSULTAS
Das 1 às 17.30 (exceto aos sabados)
Av. Rio Branco, 666 — 9.º andar — Sala 1
Res.: Rua Dr. Barata, 970 — Tirol
Rua Dr. Barata, 216 — 1.º andar — Ribeira

CLINICA DE CRIANÇAS
— DO —
DR. FERNANDO MEDEIROS
PUERICULTURA — PEDIATRIA
Consultorio e residencia: Presidente Quaresma, 353 — Alecrim — Fone 1693
Consultas: 10 ás 11 e 15 ás 18 horas

DR. JOSE' ALFRAN
CLINICA MEDICA — DOENÇAS DA PELE — SIFILIS — ALERGIA
CONSULTAS
Das 9 ás 11 horas e das 14 ás 17 horas
Consultorio — Av. Rio Branco, 689 — 1.º
Residenecia — Praça Pio X, 320 — Fone — 1374

DR. GENARO FLORIO
Clinica Médica do adulto e da criança — Doenças de senhoras — Partos — Perturbações da Gravidez — Tratamento das varizes — Ondas Curtas — Eletrocoagulação
Consultório e residência — Avenida Rio Branco, 767.
Fone: 2417 — Horario: 13.30 horas, em diante

DRA. LICY TEIXEIRA
ESPECIALISTA
DOENÇAS DE SENHORAS — PARTOS
(Curso de aperfeiçoamento no Rio de Janeiro Belo-Horizonte)
Consultorio: Edificio Magaly (acima da Casa Rio) — 1.º andar.
Consultas: das 14 horas em diante
Residência: Av. Rio Branco, 440 — Fone: 19-20

DR. MACHADO
DOENÇAS MENTAIS E NERVOSAS
CONSULTAS EM HORARIO PREVIAMENTE MARCADO
Consultorio e Residencia: Assú, 419 — Fone 1384

Clinica de crianças
DR. MIRABEAU PEREIRA
PUERICULTOR E PEDIATRA
Consultas: Das 15 horas em diante
Consultorio e residência: Rua João Pessôa, 194
Fone: 21-16

DR. HERMANCE PAIVA
CLINICA MEDICA — VIAS URINARIAS
Consultorio: Rio Branco, 160-1 — Fone 2477
Residência: General Ozorio, 246
Horário: 15 ás 18 horas
NATAL — Rio G. do Norte

DOENÇAS NERVOSAS E MENTAIS
DR. OTTO JULIO MARINHO
DIARIAMENTE DAS 15 AS 17 HORAS
CONSULTORIO:
AV. RIO BRANCO, 589, 1.º ANDAR

DR. PEDRO SEGUNDO
ESPECIALISTA
VIAS URINARIAS — PROTOLOGIA E SIFILIS
Cura Radical das hemorroidas, varises e hidroceles, sem operação e sem dor. Doença da uretra, prostata, vesiculas, seminais; bexiga e rins. Tratamento rapido das uretrites agudas e cronicas e suas complicações. Perturbações. Urotroscopia Galvano Canterio
DAS 15 HORAS EM DIANTE
Consultorio: Edificio "Nova Aurora", Rua Dr. Barata, 241-1.º andar. Residência: Rua Apodi, 877. Fone: 13-50

DR. PAULO SOBRAL
DA MATERNIDADE JANUARIO CICCO
Ondas curtas — Eletro-coagulação e Bisturi Eletrico
Partos e Doenças de Senhoras
Consultorio: Rua Dr. Barata, 970-1.º and. — Fone 1329
Residência: Av. Prud. de Moraes, 745
Consultas de 9.30 ás 11.30 e das 14 ás 17 horas
Natal — Rio Grande do Norte

DR. VICENTE MONTEROSSO
Ex-Gyncalogista e Obstetra do H. C. Aér. do Rio de Janeiro
Ex-Chefe de Equipe da Maternidade Clara Basbaum do Rio de Janeiro
Cirurgia — Doenças das Senhoras — Partos sob Analgesia
CONSULTAS — 2as. e 5as. Feiras, das 14 ás 18 horas — Sabados, das 9 ás 11.30 horas
Av. Rio Branco, 683 — 1.º andar — Sala 3

DR. ITALO CARVALHO
OUVIDOS — NARIZ — GARGANTA
OTO-RINO LARINGOLOGISTA DO HOSPITAL MIGUEL COUTO
Ex-Interno do Hospital Santa Isabel (Bahia) Serviço do Prof. Dr. Carlos Seidl
CONSULTORIO
Av. Rio Branco, 606 — 1.º andar — Sala 7
Das 14 às 17 horas
Res.: Av. Rio Branco, 683 — Fone 2380

CASA A' VENDA

Vende-se boa casa de residencia, sita á Rua S. João, 57, Rocas, em local otimamente indicado para o comercio, com instalações de agua recente e transporte abundante a porta. Preço de ocasião. A tratar com Miguel Ferreira, na Cooperativa Central de Credito.

Impurezas do sangue? ELIXIR DE NOGUEIRA Aux. Trat. Sifilis

Jair no Fluminense

RIO, 14 — O meia Jair, de propriedade do Olaria [illegible]

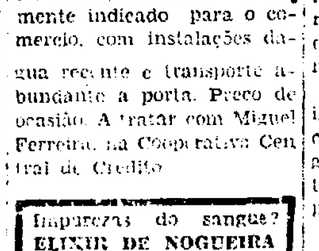

TÔNICA APERITIVA

HOJE **REX** HOJE
Matinée ás 15.30 — Soirée ás 20 horas
GEER GARSON, WALTER PIDGEON e LEO ORNN em
Romance de uma esposa

HOJE S. LUIS HOJE
Matinee ás 15.30 — Soirée ás 20 horas
O maior "trapalhão do cinema, criando as mais complicadas situações dentro de um hotel ! ! !
CANTINFLAS e JACQUELINE DALYA em
Hotel do Barulho
Mais uma comédia com Cantinflas.

São Pedro — Hoje
Matinée ás 15.30 e Soirée ás 20 horas
Somente soirée ás 20 horas
Teresa
com PIER ANGELI

POMADA MINANCORA NUNCA EXISTIU IGUAL
PARA FERIDAS, ECZEMAS, INFLAMAÇÕES, CÓCEIRAS, FRIEIRAS, ESPINHAS, ETC.

Torneio Rio-S. Paulo

Quatro grandes jogos, serão disputados no Pacaembú e no Maracanã

RIO, 16 — A medida que o sensacionalismo vai ganhando o Torneio Rio — São Paulo, vão se passando os dias, mais e mais grandes jogos serão disputados. Hoje e amanhã, á tarde, aqui e em São Paulo o certame vai oferecer jornadas emocionantes, reunindo equipes cariocas, contra bandeirantes. Indiscutivelmente, os prelios mais sensacionais, serão os de amanhã. Todavia, na tarde de hoje, tambem teremos pelejas que despertam grande atenção. No Maracanã, jogarão ás 16,30, os esquadrões do Flamengo e da Portuguesa, enquanto no Pacaembú, defrontar-se-ão os vice-campeões de 51: Bangú e Palmeiras. Na tarde de amanhã, o Pacaembú será palco de emocionante contenda, entre o lider invicto e absoluto — o Botafogo — e o São Paulo F. C., que promete revolucionar com o seu novo conjunto. No Maracanã, o Vasco tentará quebrar a "escrita" contra o campeão paulista, o Corintians, numa outra partida que deverá produzir uma arrecadação excepcional. Como se vê, as rodadas de hoje e amanhã, deverão se constituir nas mais empolgantes, de quantas já têm sido disputadas, pelos concorrentes do Rio — São Paulo. Quadros para os jogos: FLAMENGO — Garcia; Almir e Pavão; Bria — Dequinha e Jordan; Nestor — Adãozinho — Adãozinho — Rubens e Joel. PORTUGUESA — Muca; Nena e Noronha; Santos — Carlos e Cecí; Juvinho — Renato — Bota — Pinga e Simão. BANGU' — Osvaldo, Djalma e Gualter; Ubirim — Barbatana e Alvi — Macacos — Zizinho — Paulo — Deoclo e Nivio PALMEIRAS — Fabio; Pahlo — Juvenal — Fiume — Luiz Vila e Dema; Liminha — Aquiles — Cilas — Canhemho e Rodrigues. VASCO — Barbosa, Augusto e Clarel — Danilo e Jorge; Friaça — Maneca — Ademir — Ipojucan e Jansen. CORINTIANS — Cabeção — Murilo e Julião; Idario — Tomainha e Lero — Luizinho — Cardoso — Jaksom e Cortez — BOTAFOGO — Osvaldo; Carlyle — Santos, Arati — Rubinho e Juvenal; Geraldo — Geraldo — Pirilo — Otavio e Braguinha. S. PAULO — Poy, Pé de Valsa e Mauro; Bauer — Alfredo e Turcão; Alcides — Bibe — Durval — Remo e Maurinho.

Companhia Força e Luz Nordeste do Brasil — Natal

AVISO

A Companhia Força e Luz Nordeste do Brasil — Natal avisa ao público que, a partir de Segunda-feira, 18 do corrente as instalações do seu Escritorio Central serão transferidas da Avenida Tavares de Lira, onde há anos se encontravam, para o Edificio Natal, sito à Praça Augusto Severo.

Natal, 16 de Fevereiro de 1952.

A ADMINISTRAÇAO

Instituto de Aposentadoria e Pensões dos Comerciários

DELEGACIA DO RIO GRANDE DO NORTE

O DELEGADO DO IAPC, mais uma vez, pede a todos que necessitarem de tratar de assuntos relacionados com essa Instituição, que se abstenham de o fazer por intermédio de terceiros e sim pessoalmente, em seu Gabinete, no expediente normal das 12 ás 18 horas, — salvo os casos em que o interessado não possa comparecer a sua Séde, sita na Rua Duque de Caxias, 191.

Esclarece ser improficua a interferencia de pessoas influentes ou assim julgadas, para a solução favoravel de casos em que o interessado não tenha o seu direito assegurado pelo Regulamento ou instruções do Instituto, pois tais pedidos não poderão ser tomados em considerações por este Gabinete.

Natal, 9 de Fevereiro de 1952.

Miguel Rocha Sobrinho
— Delegado —

TENHA JUIZO



TEM SIFILIS OU REUMATISMO DA MESMA ORIGEM?

USE O POPULAR E PREPARADO

SUPERA

VALIOSAS OPINIÕES

"MEDICAÇÃO AUXILIAR NO TRATAMENTO DA SIFILIS — Resultados fantasticos me tem dado o ELIXIR 914 no tratamento da Sifilis, razão porque nunca deixo de recomendá-lo — (a) DR. ALCIDES GARCIA"

"Atesto que tenho empregado com bons resultados o ELIXIR 914, principalmente nas molestias de fundo sifilitico. — (a) DR. ALVINO AGUIAR.

Caixa Bancaria Norte Rio-Grandense S/A

Rua Frei Miguelinho 109 (Edificio Próprio)

DEPOSITOS — COBRANÇAS — OUTROS SERVIÇOS BANCARIOS

	MOVIMENTO GERAL Soma escritural de Movimento e Passivo
DEZEMBRO DE 1949	Cr$ 43.754.423,80
DEZEMBRO DE 1950	Cr$ 58.467.511,50
DEZEMBRO DE 1951	Cr$ 83 791.407,50

FUNDAR E MANTER UM JORNAL, DESTINADO A ESCLARECER E CONGREGAR OS ESPIRITOS E' EM CERTO SENTIDO OBRA TAO NECESSARIA E MERITORIA COMO LEVANTAR UM TEMPLO — Cardeal Lavigerie

MUTILADO

Labim/UFRN

Correios e Telegrafos

O ultimo Congresso dos Diretores

Reformas adotadas - Planos e providencias

Tiveram ontem os jornalistas ocasião de ser recebidos, para uma entrevista coletiva, pelo ilustre dr. Clodoaldo Carvalho diretor regional dos Correios e Telecomunicações, no Rio Grande do Norte.

Havia chegado da recente reunião de todos os Diretores Regionais, na Capital do país e queria dar ao emp... informe das providencias resoluções.

Por coincidencia, era também ontem o dia do primeiro aniversario de administração do Diretor Geral, coronel Emanuel Adelino Pereira de Mélo, que foi [illegible] de animador [illegible] e celebrava-se [illegible] um mês da [illegible] dos chefes regionais.

A conversa foi cordial, franca e proveitosa.

O chefe [illegible] aos jornalistas [illegible] vontade, [illegible] lhe perguntassem [illegible] mapas, estatisticas, [illegible]

PROBLEMAS DE PESSOAL

Todos os serviços, inclusive os do nosso Estado, [illegible] com seria dificuldade de pessoal. Imagine-se [illegible] dade como N[illegible] penas 17 carteiros [illegible] mo porque [illegible] mensageiros [illegible] servico. E o Ca[illegible] Séca, Ogidias, [illegible] tribuição domiciliar.

POSTO AEREO NATALENSE

E' intenção do Diretor Regional fazer com que [illegible] um veiculo dotado [illegible] horario [illegible] fim de distribuir correspondencia aos bairros ainda [illegible] e o porque no [illegible] possivel [illegible] artigos, como [illegible] serio.

MIL MENSAGENS POR DIA

Colhemos, [illegible] palestra, que [illegible] gastam mais de mil [illegible] telegraficas por dia, nas diversas agencias.

Tudo isso mostra [illegible] urgente o problema de pessoal. Mas o Congresso dos Diretores, diante da situação geral já conseguiu [illegible] ninguem dispensado. O aumento de pessoal ficará para depois.

OUTROS ASPECTOS

Com relação [illegible] problema de pessoal foi [illegible] numero de resoluções, a maioria porém de interesse interno, o que de qualquer forma se refletirá em beneficio da coletividade. Uma delas é a volta dos serviços de assistencia social, com medico, dentista etc.

PROBLEMAS DE MATERIAL

Neste particular, o mais importante foi a centralização das compras e distribuição de material pela Diretoria Central, no Rio. Houve tambem uma resolução sobre simplificação e [illegible] modelos, aceitação de propaganda nos [illegible] formulas, aquisição de viaturas (esperamos [illegible] quanto a predios o que ficou resolvido foi que este ano não se iniciará nenhuma construção nova e somente se procurará concluir todas as iniciadas.

Isto, para Natal significa que possivelmente [illegible] nenhum [illegible] ser ainda [illegible] nario do predio [illegible] Geral, [illegible] sendo [illegible] os jornalistas.

POSTOS DE CORREIO

[illegible] que a [illegible] subordinada [illegible] [illegible] [illegible]

Labim/UFRN

Perfurada pelos aliados a frente ocidental coreana

Tanques e tropas de infantaria da ONU penetram nas linhas comunistas

A ORDEM

Propriedade do Centro de Imprensa S. A.

ANO XVI-Rio Grande do Norte — Natal—Segunda-feira, 18 de Fevereiro de 1952

O cinema e os jovens

As imagens da tela tem menos importancia que o exemplo paterno

Um cineasta belga, Henri Storck, acaba de realizar na Europa uma das mais importantes enquêtes sobre as influencias do cinema. Suas observações serão publicadas em volumes através dos serviço de divulgação da UNESCO Le filin recreatif pour spectateurs juvéniles" é o no-



me da obra de Storck. Qual a reação do menino perante o cinema? Quais as influências dum filme sobre a sua vida?

OS "TESTS"

Para observar estas reações entre as crianças Storck imaginou métodos e sistemas os mais hábeis e capazes de poder fazer rigoroso controle sobre as emoções infantis. Um dos mais característicos é o "test" de "Viggle". Os adultos, após ver um filme, devem ir para a sala de projeção examinar atentamente as expressões das crianças durante a fita.

OBSERVAR

Devem prestar o maximo de atenção para como elas reagem aos momentos palpitantes e como se manifestam umas com as outras. As crianças riem, choram e se levantam nas cadeiras. Ficam quase de pé, às vêzes. Atenção aguçada. Inclinadas para a frente. Olhos fixos sobre a tela, e respiração quase suspensa. Passados os momentos fortes, elas recuam, sentam-se, acomodam-se e relaxam os nervos. Vem o fastio.

Ver êsses momentos e anotá-los — ali na escuridão da sala — é muito mais importante que crivar uma criança de perguntas, inquirições e exigir respostas, opiniões, etc. Suas fisionomias já nos disseram tudo sobre o que viram na tela".

O RISO E A ANGUSTIA

Essas observações confirmam que a ação é muito mais importante que o diálogo. Uma intriga clara, cenas movimentadas, agitação, confusão de pessoas em cenas seguidas provoca muito mais angústia e riso que qualquer conversa. O riso é elemento de importancia para êsses estudos sobre a personalidade da criança em relação ao cinema.

ANIMAIS

Os espectadores jovens adoram os filmes que apresentam animais, cães, gatinhos, passarinhos, coelhinhos. Mas exigem uma condição: que o enredo termine favoravel para os bichinhos.

CENAS DE AMOR

As cenas de carnificina violentas e estúpidas não provocam mais que algumas reações. Eles não têm contato com essa realidade que, diàriamente, o adulto enfrenta. As cenas de amor são relegadas a um segundo plano, e devem ser engraçadas para não enfastiar o pequenino espectador.

REAÇÕES

As reações duma criança devem ter o maximo interêsse para um técnico no assunto. Ao educador, o importante é o que fica do filme na mente das crianças. Aquilo que, sobra no inconsciente.

INFLUENCIA

Há muito que se discute a influência do cinema sobre a deliquência infantil. E essa discussão tem apaixonado muita gente. Mas a grande tendência hoje em dia é não exagerar mais as coisas como se fazia há dez, e mesmo cinco.

E' frequente, sabermos que um jovem delinquente esteve num cinema e que ali "aprendeu" o "truc" sensacional. Foi o cinema o culpado, acadam logo. Ali ele viu a "carreira" do crime muito bem desenvolvida e explicada.

A FAMILIA

O estudo serio e cuidadoso desse caso demonstra que os jovens são sobretudo "produtos" do cinema por o que eles vêem na tela, em sua vida particular, na vida que de tem dentro do lar" em contacto com a sua família, na escola, seus amigos. Essa é que é a verdade da coisa, diz Storck.

EXEMPLO DO LAR

Os "pre-deliquentes", ao verem os filmes, "registram" coisas e assuntos paralelos a sua vida. Sentem as injustiças profundamente.

Um menino em Paris assistiu a fita "Poil de carotte" e teve enforcar-se à vaze-



Senador Melo Viana

RIO, 18 — Com destino a Araxá, deverá viajar, no proximo dia 22, acompanhado de sua esposa, em um dos Bandeirantes da "Panair do Brasil", o senador Melo Viana, que vai fazer breve estação de repouso.

Vai a Araxá o sr. Melo Viana

AMIZADE DE UMA SO' DIREÇÃO — PEIPING PARA MOSCOU

HONG-KONG, 17 — A amizade sino-soviética tem uma só direção — Peiping para Moscou.

A agencia de Noticias da nova China comunista, organização oficial, informa que cerca de 20.000 cartas de amizade foram enviadas no ano passado da China para a Russia. Observadores bem informados desta cidade não se lembram de nenhuma informação de cartas de amizade da Russia para o povo chinês. Frisam eles que tais relações uni-direcionais aparentam mais tributo que amizade para a China. O tom das cartas mencionada

O JORNALISMO É UM DOS PONTOS DO REGIME DEMOCRATICO — Bastos

[illegible]

[illegible]

[illegible]

Labim/UFRN

CENTRO DE IMPRENSA S. A.

Séde — Rua Dr. Barata, 216 — NATAL

Presidente — OLIMPIO PROCOPIO DE MOURA
Gerente — YOLANDO COCENTINO

A ORDEM

DIARIO VESPERTINO
(Circula desde 14-7-1935)
Diretor — OTTO GUERRA
Secretario — XAVIER PINHEIRO

TELEFONES

Direção 20-70 — Gerencia 12-49 — Redação 12-22 — Presidencia 19-86

ASSINATURAS		VENDA AVULSA	
Ano	Cr$ 150,00	N. atrazado	Cr$ 1,50
Semestre	80,00	N. do dia	1,00
Trimestre	45,00		

PUBLICAÇÕES — TABELA NA GERENCIA

REPRESENTANTES

RIO — A. S. LARA, Senador Dantas, 40-1.º andar — Fone 22-50
S. PAULO — Raul Cassamayor, Rua Felipe de Oliveira, 21 8.º and. Fone: 2-9873

Papéis e boas palavras

OTTO GUERRA

Estamos agóra nos deliciando com a leitura de um livro muito interessante E de autoria do sr. Costa Porto, de Pernambuco, que vem assim confirmar a justa admiração que já tributavamos ao seu brilhante espirito.

Intitula-se o livro "Pinheiro Macnado e seu tempo", mas começa com um estudo muito bem feito sobre a nossa formação politica, desde os começos. Ha um longo estudo sobre o coronelismo, que o autor defende. Reconhece que ele, pagando mal ao trabalhador e dependente, constituia, entretanto, o unico sustentáculo e ajuda nas dificuldades: dava remedio nas enfermidades, enxovais nos casamentos das filhas, mortalha nos enterros, roupa usada ás parturientes, e para a criançada, emprestava dinheiro, valisava titulos, garantia compra nas casas de comercio, pondo-os ainda a salvo do terror dos destacamentos e volantes, tirando-os da cadeia quando a "aguardente de cabeça" os levava a praticar desatinos nas feiras ou nos torrados e maracatús de fim de ano.

Ainda hoje, guardadas as proporções, a crisa não é muito diferente.

Costa Porto estuda com seriedade e senso de equilibrio realista o fenomeno da nossa vida rural largada dos homens. Naqueles tempos recuados, a civilização da Metropole se resumia, mais, em "papéis e boas palavras".

Hoje, é certo, ha mais alguma coisa. Chegam estradas, chegam escolas, mas ainda falta quasi tudo. Ha mais papel e boa palavra do que nunca em favor do homem do campo. E por isso mesmo o coronel continua sendo chamado "o homem". Cada regime tem "o homem", o "matrão", que reclama, em troca de sua proteção, a fidelidade eleitoral. E pouco ou vai servindo o eleitor de cabresto ainda continua...

AGENTE VENDEDOR

Conceituada firma distribuidora das melhores fábricas de S. Paulo em artigos de casemiras, linhos da sua importação, brins, roupas brancas para senhoras, roupas para cama e mesa ,etc., procura agentes idôneas para vendas diretas e particulares pelo reembolso — Dá-se preferência a quem tenha prática e possibilidade de trabalhar com freguesia selecionada, por se tratar de artigos finos e de lei. Paga-se bôa comissão. Cartas á Caixa Postal, 6.519 — S. Paulo

— Somente dentro destas condições.

Juventude Feminina Católica

RETIRO DAS MOÇAS

A' exemplo dos anos anteriores a Juventude Feminina Católica de Natal promoverá nos dias do carnaval no Ginásio Nossa Senhora das Neves, o Retiro das Moças.

A JFC por nosso intermédio estende o seu convite á mocidade feminina, afim de participar dêstes tres abençoados dias de recolhimento.

As inscrições deverão ser feitas na Escola de Serviço Social onde funciona a séde diocesana da J.F.C., á Avenida Tavares de Lira esquina com a Campos Sales, ou pelo telefone 1.111 com Raimunda Paiva.

DR. EDUARDO CAVALCANTI

MEDICO — OCULISTA

Presentemente nesta Capital dará consultas de 9 ás 11 e de 15 ás 18 no consultório do Dr. Hermance Paiva, á Avenida Rio Branco.

Por cima da Loja 4200

DR. RAIMUNDO NUNES

OLHOS, OUVIDOS, NARIZ E GARGANTA

CONSULTORIO: Av. Rio Branco, 623-1.º andar

NATAL — RIO GRANDE DO NORTE

Retiro do Carnaval de 1952

ABERTAS AS INSCRIÇÕES

A Ação Católica Brasileira e a Federação Mariana desta Diocese avisam que já se acham abertas as inscrições para homens e rapazes que desejem participar do Retiro Fechado do Carnaval, a realizar-se durante os dias 23, 24,25 e 26 do corrente no Colegio Santo Antonio, nesta capital.

Os interessados poderão fazer sua inscrição e obter quaisquer informações na séde da Federação Mariana, á av. Junqueira Aires, (prédio da Escola Técnica de Comércio de Natal) com o sr. Hemetério Fernandes Lira, na Cooperativa Central de Crédito, na redação de A ORDEM, na séde da Congregação Mariana do Alecrim (prédio do Circulo Operário, anexo ao Salão Paroquial) e no Colegio Santo Antonio.

Natal, 1 de Fevereiro de 1952

Malíça, Malicia...

Criei-me ouvindo esse ditado:
"Malica, malica,
Teu Pai morreu
Teu Mãe foi pra Missa".
Melhor seria: Teu Pai morreu
Teu Mãe foi pra Missa
Pertence a Lenda das Sereias e das Sereias mais
Sagumin sas (Netunia dos Gregos

Cooperativa Central de Credito Norte Riograndense Ltda.

(Ex-Caixa Rural e Operario de Natal)

ASSEMBLÉIA GERAL ORDINARIA
2ª. CONVOCAÇÃO

De acordo com os artigos 35 e 37 dos Estatutos, são convidados todos os associados á Assembléia Geral Ordinária da Cooperativa Central de Crédito Norte Riograndense Limitada, em 2ª. convocação, ás 21 horas de 23 de fevereiro corrente, na séde da Escola Tecnica de Comercio de Natal, á Rua Junqueira Aires, 368, para ouvir a leitura do relatorio da Diretoria e Ato as contas de 1951, deliberar sobre o balanço e parecer do Conselho Fiscal, proceder a eleição dêste e resolver outros assuntos de interesse da Cooperativa.

Não comparecendo pelo menos um quarto do numero total dos associados, funcionará a mesma em segunda convocação para o dia 28, quando se deliberará com qualquer numero.

Natal, 13 de Fevereiro de 1952

Miguel Ferreira Neto, Presidente em exercicio
Francisco Oliveira Neto, Gerente
Pedro Augusto Galvão, Secretario.

Humberto Gonçalves Barreira

Cirurgião Dentista

Edificio Macaiba — Av. Rio Branco 384 — 1o. Andar — telef. 21-92 — Expediente 11 ás 18 horas
A noite mediante ligeiro aviso.

WILSON GURGEL CUNHA

CLINICA DENTARIA NOTURNA

TERÇAS E QUINTAS — Das 18 ás 21 horas
AOS SABADOS — DAS 14 ás 17 horas
Av. Rio Branco — 638 — A — TERREO FONE — 2031

ESCOLA DOMESTICA DE NATAL

Praça Augusto Severo [illegible] — Ribeira

Aviso para 1952

MATRICULA: a partir do dia 20 de fevereiro de 8 ás 11 e 13 ás 16

EXAMES DE 2a. Epoca: a partir do dia 3 de março

EXAMES DE ADMISSÃO: no 1º. dezembro de março

Quaisquer outras informações poderão ser prestadas na Av. Deodoro, 612 — Fone 181; ou Av. Rio Branco, 471 — Fone 1355.

CAFE' RIO GRANDE

O proprietario do Café Rio Grande [illegible] distinta freguezia, que continua com [illegible] ainhos variados. — Cada 1º sabado [illegible] variados premios. — Junte 10 sacos [illegible] Rio Grande e vá ao Moinho Popular [illegible] rio Negocio, 1416 e informe-se [illegible] que lhe oferece o PURO [illegible] GRANDE.

GINASIO 7 DE SETEMBRO

Escola Técnica de Comercio

RUA [illegible]
JARDIM DE INFANCIA
[illegible]
no dia [illegible]
FINANCIAL E TECNICO [illegible]
[illegible] com [illegible]
[illegible] no dia [illegible]
EXAMES DE ADMISSÃO [illegible]
[illegible] de fevereiro
SEGUNDA EPOCA [illegible]
[illegible] — 15

Engenheiro Arquiteto
Mario [illegible]

SENAC

Administração Regional do Rio Grande do Norte

CURSOS DO SENAC (diurnos e noturnos

Matrículas abertas até 29 de fevereiro

Aos filhos de comerciarios e candidatos a emprego, entre 11 e 16 anos de idade, o SENAC proporciona nos seus cursos, os conhecimentos indispensaveis á iniciação no comércio, servindo, tambem para os candidatos á admissão no Curso Comercial Básico, oficial.

Otima oportunidade para os menores que tenham concluido o Curso Primario e desejem encaminhar-se para as atividades comerciais.

Matrículas abertas no Grupo Escolar Isabel Gondim — Bairro de Petropolis para os Cursos de Praticantes — CAP. de Vendedores — CAB e para o Curso de Aprendizagem e Preparação Funcional — CAP — 2 ano Basico, todos os dias uteis a partir das 10 horas, e em igual horario, no Grupo Escolar "Frei Miguelinho" — Bairro do Alecrim, para os Cursos de Adaptação e Praticantes 1 e 2 ano

O SENAC é uma instituição mantida pelo comercio, para o comerciario e filhos do Comerciario.

SOCIEDADE

O PENSAMENTO UNIVERSAL

O Padre tem as chaves dos tesouros celestes; é ele que abre a porta destes tesouros; é o homem do bom Deus o administrador de Seus bens; é tudo depois de Deus. O Padre é o amor do Coração de Jesus. — Cura d'Ars.

ORIENTANDO

Na primeira semana de vida, é conveniente vacinar as crianças contra a tuberculose. A vacina B.C.G. não apresenta inconveniente e protege as crianças contra a tuberculose e outras doenças.

Aumente a resistencia de seu filho contra a tuberculose, aplicando-lhe o B.C.G. nos primeiros dias de vida — SNES.

RECEITA DO DIA

Eis uma boa sobremesa para o verão: encha forminhas apropriadas com sorvete. Cubra com suspiro bem batido. Leve ao fórno quente por um ou dois minutos. Sirva logo em seguida.

FARMACIAS DE PLANTÃO

Farmacia Modelo — Rua Dr. Barata — Ribeira 227 — Fone: 12-19.

Farmacia Rio Branco — Av. Rio Branco — Cidade Alta.

Farmacia Central — Praça Gentil Ferreira — Alecrim.

PROGRAMA DA B. B. C. DE LONDRES PARA O BRASIL

Segunda-feira, 18 de Fevereiro: 20,00 — Sumario das Noticias, 20,05 — Rádio Panorama, 20,25 — Resumo dos programas da noite. 20.30 — Boletim Industrial. 20, — Repouse e Escute — gravações. 21,00 — Noticiário. 21,1 — Comentario quinzenal sobre assuntos soviéticos, 21 — Fim da transmissão.

FAZEM ANOS HOJE:

SENHORAS:

Lilia Leal Wanderley, esposa do sr. Olavo Wanderley, funcionário do D.N.O.C.S. em Caicó.

Ana Barbalho, esposa do Deputado Barbalho.

— Palmira Bastos de Carvalho, esposa do Miguel Lourenço de Carvalho, residente em S. Tomé.

Inscrição — Fernandes, esposa do Solon Alves, atualmente no Rio Grande do Norte.

SENHORES:

Tenente-Coronel Genésio Lopes, reformado do Militar.

— Dr. Omar O'Grady engenheiro civil em Fortaleza.

SENHORINHAS:

Maria de Lourdes, filha do Virgilio P. Lopes.

JOVENS:

Fernando, filho do major Severino Raul Gadelha, oficial da Força Policial do Estado.

Completa anos hoje o jovem Adalberto Rodrigues, diligente das Escolas do Centro Leão XIII e Casa de Detenção de Natal e nosso confrade da "Tribuna do Norte".

A QUERIDA SINHORINHA: —

[illegible]

Pimentel Pereira

M. B. DE M.

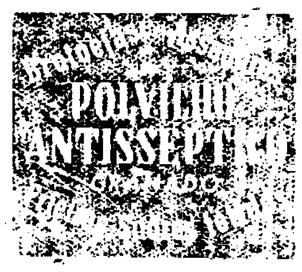

Agencias em Guarabira

LIVROS

DIREITO

[illegible]
Concordância Cód. Pr. Civil — [illegible]
Normas Jurisdicas de Contabilidade — [illegible]
Comentario Cód. Penal — [illegible]
O Direito — [illegible]
Teoria e Prática do Processo Fiscal — [illegible]
[illegible] — [illegible]

ROMANCES

Daniela e Grande — [illegible]
Mandrake, Detective — [illegible]
[illegible] — [illegible]
3 Soldados — [illegible]
Lucro 42 — [illegible]
1929 — [illegible]
Pacto de Sangue — [illegible]
A Pagã — [illegible]

DIVERSOS

Aventuras de Ayres — [illegible]

Pedidos para [illegible] A. S. L. Para [illegible] Digitos
do [illegible] com [illegible] deste jornal [illegible] Cheque pagavel no Rio de Janeiro

MUTIRÃO — LEITURA PREFERIDA NA LOMBADA

Labim/UFRN

O Brejuí levantou o I Torneio

Inter - Municipal sem uma derrota

Vice-campeão o Centro Esportivo e Atletico — Resultados dos jogos de sabado e de ontem

Disse bem assistencias estiveram na noite de sabado e na tarde de ontem, em Lagoa Lamartine, para assistir aos desenrolar dos ultimos jogos do I Torneio Inter-Municipal, promovido pela ANI. Na noite do sabado, tivemos futebol até de madrugada, tudo isto porque o Centro Esportivo queria incluir em seu quadro, os jogadores Abel e Pernambuco, com o que não se conformaram os mossoroenses, que seria os adversarios dos alvi-celestes. Por isto, a turma de Potengi não quis entrar em campo e depois de muita conversa, consegutu-se chegar a um acordo e o jogo do Ceará Mirim, que seria o primeiro, foi disputado em segundo lugar, iniciando-se ás 23,15.

O certame, teve o seu desfecho empolgante na tarde de ontem, quando a turma da mina Brejuí, confirmando o poderio da sua equipe, levou de vencida ao conjunto do Potiguar de Mossoró, pela contagem de 2x1, depois de uma partida arduamente disputada.

A campanha dos "gaviões" no Torneio, foi verdadeiramente sensacional. Nenhuma derrota ou mesmo empate, conheceram os tricolores. Colheram três vitorias magnificas, sendo que a de ontem, principalmente, foi a mais sensacional e que consagrou definitivamente, o conjunto dos Srs. Tomaz Salustino. Em sua luta pelo titulo, o Brejuí marcou cinco tentos, enquanto apenas uma vez, foi vencida a sua meta. Foi meritoria, a conquista do conjunto de Currais Novos

Como vice-campeão, classificou-se o Centro Esportivo e Atletico de quem pouco se esperava, em virtude do revés do ultimo domingo. Todavia, os alvi-celestes de sabado para ontem, tomaram sangue novo e conseguiram as maiores vitorias do certame. Sabado, bateram ao Potiguar por 1x0 e ontem, realizando soberba exibição, "lavaram" os rapazes do S. Sebastião de Nova Cruz por 6x2. Foi o quadro sensação do Torneio. Merecia disputar a finalissima com o Brejuí, mas...

O Potiguar e o S. Sebastião chegaram nos ultimos lugares. Destacou-se o conjunto da terra de Baraúna, que não conseguiu uma unica vitoria. Decepção, sim, porque ninguém entendo como um conjunto integrado por grandes valores, fracasse de modo tão alarmante. O S. Sebastião, disputou um grande jogo contra os mossoroenses e perdeu honrosamente para o Brejuí. Ontem, todavia, caiu de modo contundente diante do Centro Esportivo de Ceará Mirim. Assim como o Potiguar, foi o conjunto mais irregular do Torneio.

Abrimos aqui um parenteses, para agradecer ao Brejuí e ao Centro Esportivo, as gentis referencias a nossa reportagem, pelos microfones das festas alusivas, formulando votos para que em novos torneios possamos estar outra vez presentes. Uma representação de nossa imprensa esportiva, irá assistir outros jogos, que certamente empolgarão.

JOGOS

Sabado — Brejuí 1 x S. Sebastião 0 — Goal de Geraldo, aos 20 minutos do primeiro tempo. Juiz: Eugenio Silva, no 1º. tempo. Na fase final, atuou o sr. Francisco Lamas.

Ceará-Mirim 1 x Mossoro 0 — Goal de Moreira, aos 15 minutos da fase inicial. Juiz — Eugenio Barros.

Domingo — Ceará Mirim 6 x Nova Cruz 2 — Marcadores: Moreira (3), Petronio, Dialma e Cicero, para os vencedores. Carmes e Edilsio, foram os tentos

HOJE **REX** HOJE

Matinée ás 15.30 — Soirée ás 20 horas
GEER GARSON, WALTER PIDGEON e LEO GRNN em
Romance de uma esposa

HOJE S. LUIS HOJE

Matinée ás 15 30 — Soirée ás 20 horas
O maior "trapalhão do cinema, criando as mais complicadas situações dentro de um hotel ! ! !
CANTINFLAS e JACQUELINE DALYA em
Hotel do Barulho
Mais uma comédia com Cantinflas.

São Pedro — Hoje

Matinée ás 15.30 e Soirée ás 20 horas
Somente soirée ás 20 horas
TRES RAPAZES DESTEMIDOS
Grande far-west
com DENNIS MOORE

OS QUE SOFREM DO FÍGADO



Sabem como são atrozes os padecimentos causados pelas perturbações do aparelho digestivo, com o engorgitamento do fígado e consequente prisão de ventre. As

Pílulas do Abbade Moss

Com ação direta sôbre o fígado, estômago e intestino, evitam a prisão de ventre, descongestionando o fígado e normalizam, de modo definitivo as funções do aparêlho digestivo

Indicador Profissional

ADVOGADOS

ANTONIO TOSCANO CAVALCANTI
ADVOGADO
Escritório: Rua Acre, 55 — 5.º andar — sala 507
FONE: 43-1396
Residência, Rua Hilário de Gouvêa, 88-ap. 302
FONE: 37-4662
RIO DE JANEIRO

VICENTE DE SOUZA
Advogado
Escritorio e residencia: Rua Fonseca e Silva, 1105 — Fone: 23-64 — Alecrim Natal.

OTTO GUERRA
ADVOGADO
Escritório: Rua Dr. Barata, 216 — Ribeira
FONE — 2076
Residencia: Rua José Pinto, 277 - Cidade Alta
FONE — 1434

MÉDICOS

DR. ALVARO VIEIRA
Chefe de Clinica Cirurgica do Hospital Miguel Couto
CIRURGIA GERAL — DOENÇAS DE SENHORAS
ELETRICIDADE MEDICA
Consultorio: — Av. Duque de Caxias, 198 (Terreo)
Horario: Manhã — 9 às 12 Tarde — 15 as 18 horas
Fone: 12-81
Residencia: Avenida Getúlio Vargas, 704 — Fone: 14-23

Clinica de senhoras
DR. ETELVINO CUNHA
ESPECIALISTA
Curso de aperfeiçoamento no Rio de Janeiro e São Paulo
DOENÇAS DE SENHORAS — PARTOS
Ondas ultra-curtas, bisturi elétrico, electro-coagulação, etc.
CANCER — TUMORES
Consultas: das 15 horas em diante exceto aos sábados
Consultorio: Rua Cel. Bonifácio, 222 — Fone 10-82
Residencia: Rua Joaquim Manoel, 590 — Fone 14-95
Petropolis—Natal

DR. EUCLIDES FERNANDES GURJÃO
CLINICA GERAL
Das 15 horas em diante
Residencia — Rua Ana Neri, 339
Consultorio — Rua Princeza Izabel — Edificio Cruzeiro — Fone 2292

DR. EZEQUIEL FONSÊCA
PARTOS E DOENÇAS DAS SENHORAS
Rua Dr. Barata, 64 — 1.º — Tel 1071
Consultas das 7 as 9 diariamente
Residencia: Av. Deodoro, 530 — Tel. 1387

DR. JOAQUIM LUZ
PARTOS — DOENÇAS DE SENHORAS
ESPECIALISTA
Ondas curtas, Electro-coagulação — Bisturi elétrico
Consultas das 14 horas em diante
Consultorio: - Rua Ulisses Caldas, 82-1.º andar
Residencia: Avenida Prudente de Morais, 630

DR HERMANCE PAIVA
CLINICA MEDICA — VIAS URINARIAS
Consultorio: Rua [illegible] Fone 2455
Residencia: Rua Cel. Cascudo, 246
Horas: 13 horas
Natal — Rio Grande do Norte

DR ITALO CARVALHO
OUVIDOS — NARIZ — GARGANTA
CIRURGIA DE CABEÇA E PESCOÇO
Ex-Interno do Hospital Santa Izabel (Bahia) Serviço do Prof. Jorge de Carvalho
Consultorio: [illegible]

CLINICA DE CRIANÇAS
— DO —
DR. FERNANDO MEDEIROS
PUERICULTURA — PEDIATRIA
Consultorio e residencia: Presidente Quaresma, 353 — Alecrim — Fone 1693
Consultas: 10 ás 11 e 15 ás 18 horas

DR. OLAVO MEDEIROS
Doenças da pele e sífilis
Chefe da clinica dermatológica do Hospital "Miguel Couto"
Consultório: — Rua Ulisses Caldas, 86-1.º andar
Das 15 horas em diante
Residência: Avenida Campos Sales, 624 — Telefone 17-64

DR. OLAVO MONTENEGRO
DOENÇAS DA NUTRIÇÃO, GLANDULAS ENDOCRINAS
(Obesidade, Magresa, Nervosismo, Diabetes, Reumatismo)
METABOLISMO BASICO
CLINICO DE ADULTOS E CRIANÇAS

Consultório:	Residência:
Cel. Bonifácio, 222	Avenida Deodoro, 690
Telef. 10-82	Telef. 12-58

— NATAL —

DOENÇAS NERVOSAS E MENTAIS
DR. OTTO JULIO MARINHO
DIARIAMENTE DAS 15 AS 17 HORAS
CONSULTORIO:
AV. RIO BRANCO, 539 — 1.º ANDAR

DR. PAULO SOBRAL
DA MATERNIDADE JANUARIO CICCO
Ondas curtas — Eletro-coagulação e Bisturi Eletrico
Partos e Doenças de Senhoras

Consultório:	Residência:
Praça João Maria, 74	Av. Prud. de Morais, 743

Consultas de 9,30 às 11,30 e das 14 às 17 horas
Natal — Rio Grande do Norte

DR. RICARDO BARRETO
Diretor do Hospital de Alienados
DOENÇAS MENTAIS E NERVOSAS
Consultório: Rua Dr Barata, 210-1.º — Fone 11-20
Residência: Av. Deodoro, 638 — Telefone 13-51

DR. PEDRO SEGUNDO
ESPECIALISTA
VIAS URINARIAS — PROTOLOGIA E SIFILIS
Cura Radical das hemorroidas, varizes e hidrocele, sem operação, e sem dor. Doença da uretra, prostata, vesicula, seminais; bexiga e rins. Tratamento rápido das uretrites agudas e crônicas e suas complicações. Perturbações. Uretroscopia
Galvano Cautério
Das 15 horas em diante
Consultorio: Edificio "Nova Aurora", Rua Dr Barata, 241-1.º andar. Residencia: Rua Apodi, 377. Fone 13-56

DR. TEODULO AVELINO
DOENÇAS INTERNAS
Especialmente
CORAÇÃO E VASOS
Electrocardiografia
Consultas das 14½ em diante
Residência: Av Prudente Morais, 672 — Fone: 17-21
Consultório: Edificio Aureliano, sala 103

DR. VICENTE MONTEROSSO
Ex-Gynecologista e Obstétra do H C Aér do Rio de Janeiro
Ex-Chefe de Equipeda Maternidade Clara Basbaum do Rio de Janeiro
Cirurgia — Doenças de Senhoras — Partos — Ob Anoxibeses
CONSULTAS — 2.ª, 4.ª e 6.ª Feiras, das 15 às 18 horas
Sabados das 9 as 11 da tarde
Av. Rio Branco, 683 — Telefone 13-51

DR. TRAVASSOS SARINHO
CIRURGIA GERAL
Consultorio: EDIFICIO [illegible]
Residencia: Rua Manoel Dantas, 477 — Fone: 14-19

PETROLINA MINANCORA
CONTRA CASPA, QUEDA DOS CABELOS E DEMAIS AFECÇÕES DO COURO CABELUDO.

DADOS TECNICOS DOS JOGOS

Sabado — Brejuí 1 x S. Sebastião 0 — Goal de Geraldo, aos 20 minutos do primeiro tempo. Juiz: Eugenio Silva, no 1º. tempo. Na fase final, atuou o sr. Francisco Lamas.

Ceará-Mirim 1 x Mossoro 0 — Goal de Moreira, aos 15 minutos da fase inicial. Juiz — Eugenio Barros.

Domingo — Ceará Mirim 6 x Nova Cruz 2 — Marcadores: Moreira (3), Petronio, Dialma e Cicero, para os vencedores. Carmes e Edilsio, foram os tentos dos S. Sebastião

Juiz — Eugenio Barros.

Quadro vencedor: Ezequiel — Gaucho e Fernandes. Varela — Romão e Gabriel. Moreira (Claudio), — Brabosinha (Moreira) — Petronio (Cacilé) — Dialma e Damasio (Cicero).

Brejuí 2 x Potiguar 1 — Marcou do placard — Renato, aos 8 minutos do primeiro tempo, abriu a contagem com um tiro de fora da area, 58, empatou aos 44 e meio minutos, com uma virada.

No fase final, aos 15 minutos, Mimi, procurando desviar um chute de Baiano, mandou a pelota para o fundo de sua propria meta. Juiz — Francisco Lemos — Quadros: Brejuí — Didé — Kalé e Magero — Elinaldo — Chaguinha — Deusa, Bidiano (Moisés) — Gomes — 58 — Biderá — Tenilo (Solon).

POTIGUAR — Manimbu — Dedito e Mimi. Renato (Geraldo) — Zeleão e Patrocinio. Bira — Louro (Seu Né) Guto (Mundoca) e Cachorrinho — Edilson e Cachorrinho (René).

O SANGUE E' A VIDA
PURGUE O SANGUE DE PREFERENCIA O ESTOMAGO



INOFENSIVO AO ORGANISMO
REUMATISMO! SIFILIS!
AGRADAVEL, COMO UM LICOR
Tome o popular depurativo composto de HELMOTENIL, SAMAMBAIA, NOGUEIRA, PE-DE-PERDIZ, SALSAPARRILHA e outras plantas medicinais de alto valor depurativo. Aprovado pelo D.N.S.P. como medicação auxiliar no tratamento da Sifilis e Reumatismo
— da mesma origem —

40
TABOLEIROS conduzidos por Damas, Sacerdotes, Medicos, Engenheiros, Advogados, Militares, Comerciantes, Funcionarios Publicos, Operarios, Estudantes etc defrontar-se-ão com o mestre Mexicano Sr. Nuñez
RENE PRATT
No AERO CLUBE, na próxima quinta-feira, as 19,30 hs.
O PROF. PRATT DARÁ PREMIOS AOS AMADORES QUE JOGAREM AS MELHORES PARTIDAS
[illegible] MUSCULAR

CACOETES
e outras perturbações nervosas, e intimas no homem e na mulher, deprimem e são complexos de inferioridade. Fuça desaparecer estas manifestações nervosas usando as famosas
GOTAS MENDELINAS
"A Fonte da Juventude"
Restauram os nervos combalidos e restituem as energias perdidas no homem ou na mulher cedo envelhecido. Não tem contra-indicação. Nas farmacias e drogarias. Não encontrando no local, envia antecipado Cr$ 30.00 para o Lab Jordelli, End. Telegrafico Mendelinas Rio, que remete todos. Não atendemos pelo reembolso.

ALUGAM-SE QUARTOS, a Praça Pedro II, 1013, visinho ao Colegio das Neves, em casa de familia, a rapazes, moças e casais sem filho, fornecendo-se refeições.

Efeito Sensacional na
ASMA REMEDIO REYNGATE

MUTILADO

Labim/UFRN

Preito de Pesar ao Coração de Jesus

TENIS

...DISPUTAM AS TAÇAS "CAIXA ECO... ...QUINTA FEIRA O ENCER... ...INTER-CLUBES

...decorrer, realizando-se a cerimônia de entrega das taças aos vencedores. Logo após, ...

Vicente Marlos de Sousa Moninc

...ANIVERSARIO

...

Infancia Soares Pinto

ADVOGADO

Av. Floriano Peixoto, 612
Fones: 1706 — 1792

CASA A' VENDA

...

Casa Branca

...

O Prefeito de Acarí adverte

Calamidade, uma nova seca

S. PAULO, 18 — O Prefeito Municipal de Acarí, sr. José Vinicio Dantas, adverte a nação, por intermedio das emissoras associadas paulistas, para a iminencia duma nova seca no sertão cearense. As chuvas ainda não chegaram e se estiarem se prolongar o ... resto, sub-... produtivas cessarão, com conseqüencias ...

DR. PEDRO COELHO

DOENÇAS NERVOSAS E MENTAIS

— ELETROCONVULSOTERAPIA —
Ex-interno dos Hospitais de Alienados (Tamarineira) e Colonia Pinango do Recife
CONSULTAS
Das 15 as 17 horas
CONSULTORIO
Av. Rio Branco, 564-1.º andar
EDIFICIO MAGALY
RESIDENCIA
Rua Seridó, 454 — Fone 23-98

CARLOS FARACHE avisa ao público e à sua distinta freguezia pretender abandonar as atividades comerciais, por motivo de saúde. Deste modo, a partir de FEVEREIRO corrente a "JOALHARIA FARACHE" passará a vender suas mercadorias com grande redução de preços

As nossas efemerides estaduais

Pedido de colaboração

Já temos recebido muitos apitos pela nossa secção dedicada às efemérides estaduais. Aqui e ... procuram ... que ... e ... na ... ção.

Recordação

Desfôlho o calendario do tempo, mais um dia vencido no misticismo da vida.

Dia 19 de janeiro, primeiro 19 do ano de 1952. Quatro meses se foram da partida do anjo que na terra era minha esperança e minha alegria. Contudo, a morte em seus misterios, desnorteia algo de consolação e lenitivo, e que no céu, onde estão os anjos, ha muito mais alegria, festa eterna.

Noite calma, céu limpido. A brisa fria vem me acariciar o rosto. Na imensidade do infinito contemplo os astros e suas harmonias, fazem-me quedar ante o poder incontrastavel e ...

...

DR. ... D CAVALCANTI

CIRURGIÃO DENTISTA

Consultorio e residencia
Av. Deodoro, 5
Fone ...

Expediente
Das 13 as 18 horas — Aos sabados das 8 as 11 horas

JOÃO WILSON MENDES MELO

ADVOGADO

Escritorio — Avenida Duque de Caxias 206 — 1.º
Residencia — Av. Rodrigues Alves, 776 — NATAL

AVISO

O advogado JOÃO MEDEIROS FILHO avisa que retardou sua ida em transferencia para o Rio de Janeiro afim de atender a de gentileza de clientes e amigos à rua Felipe Camarão 13.

Vicente Maria de Sousa

...

Vasp. Gerente

Vasp. Gerente

Vasp. Gerente

Labim/UFRN

Reaparelhamento dos Portos
Ainda no primeiro semestre deste ano

225 milhões de cruzeiros

RIO, 19 — O presidente da Republica está solicitando 225 milhões de cruzeiros para o inicio dos trabalhos de reaparelhamento de diversos portos brasileiros, ainda no primeiro semestre.

A Lição do Teatro

Que se acentua a decomposição moral em nossa cidade não podemos negar nem temos deixado de cumprir nossa missão denunciando-a.

Somos incomodos, bem o sabemos e para nós, deste vespertino, é uma honra as criticas dos que contribuem para esse desmoronamento social.

O caso do teatro é bem tipico. Mais de uma vêz, protestamos contra a transformação de nossa velha e respeitavel casa de diversões, de passado tão ligado á vida artistica de Natal, em local para almas degradantes. Tudo inutil. E, agora diante dos idealistas do Teatro do Estudante do Brasil fatos desabonadores se repetem. E há apelos, protestos.

E aguardamos uma explicação, uma providencia, uma satisfação, embora tardia.

Realmente, nos tinhamos razão.

Isso aconteceu com o Teatro Carlos Gomes. Queira Deus que surja um outro Pascoal Carlos Magno para certos programas e festas de nossa terra.

Jangadeiros Cearenses
1.- Chegam a Porto Alegre
2. - Delirio Popular

PORTO ALEGRE, 19 — Chegaram ontem, cerca de 17 horas, a esta Capital, os heroicos jangadeiros cearenses, que eram aguardados pelas autoridades e por grande massa popular. Ao desembarcarem, a multidão avançou para tomá-los nos bracos e se não fosse a intervenção da policia, poderiam até haver morrido afixados. Foi organizado um grande desfile pelas ruas da cidade. Todo mundo quer vêr e admirar a fragil jangada Nossa Senhora da Assunção, em que se arrojaram os pescadores.

No Rio o Governador de Minas

RIO, 19 — Chegou a esta capital afim de avistar-se com o Presidente Getulio o Governador de Minas Gerais o qual seguiu logo para Petropolis.

Nossa Senhora na Filatelia

Em comemoração da peregrinação de N. S. de Fatima, a Casa da Moeda da India emitiu uma série de selos, representando a aparição de N. Senhora aos três pastorinhos. São semelhantes aos que, pelo mesmo motivo, apareceram anteriormente em Moçambique. Em Portugal, uma série de selos comemorativos do Ano Santo traz a efigie da Virgem de Fátima rodeada das já clássicas pombinhas. (Reinado do Coração de Maria Lisboa).

Em comemoração do VII Centenário do Escapulário do Carmo a Ilha de Malta lançou uma emissão especial de três selos comemorativos, um verde, outro violeta e outro escuro. Os selos representam a Compadroeira de Malta, Santa A'gata e Nossa Senhora do Carmo, entregando o Escapulário a S. Simão Stock. E' a primeira vez que Nossa Senhora aparece em selos oficiais emitidos em dominios inglêses. Segundo as leis inglêsas cada emissão de selos deve ser aprovada pelo rei da Inglaterra. O Rei Jorge ouviu minuciosa exposição dos acontecimentos sucedidos em Aylesford (Inglaterra), no dia 16 de Julho de 1251, e, anuindo aos pedidos dos católicos, permitiu a emissão desses selos comemorativos. (Bote von Fátima — Bamberg — Alemanha).

Contra a cachaça

BELEM, 19 — A Carteira Agricola do Banco do Brasil deu parecer contrario ao financiamento da produção de aguardente, pedida pelos senhores de engenho do Estado, por se tratar de industria secundaria. O financiamento é apenas para açucar e alcool.

A ORDEM
Propriedade do Centro de Imprensa S. A.

ANO XVI-Rio Grande do Norte Natal — Terça-feira, 19 de Fevereiro de 1952—N. 4807

Deportação em Massa e Trabalho Escravo
Como se esmagam as liberdades humanas por trás da Cortina de Ferro
Como e para onde vão os deportados

Os que vão ser deportados são, em geral, presos em suas casas entre uma e quatro horas da madrugada. Os "grupos de operação" da NKVD (Policia Politica soviética) subitamente cercam as casas das vitimas. Batem á porta com a coronha de fusís com tal força que aterrizam os habitantes, pois o barulho produzido é suficiente para acordar até um morto. Entrando na casa, cinco a dez russos, acompunhados de um "istrebitel" (membro da tropa de choque soviética), primeiro se certificam de que todos os integrantes da familia estão presentes. Depois então lêm a ordem de deportação para a Sibéria ou outros lugares. Nenhuma razão é apresentada para a deportação. Concedem ás suas vitimas meia ou uma hora para arrumarem alguns pertences para sua terrivel viagem. Considerando-se o estado de tensão e de surpresa, muitas vitimas não têm tempo nem mesmo de juntar o indispensavel ás suas necessidades.

Assenhoreando-se das propriedades de suas vitimas, os russos arrebentam janelas e moveis e rasgam quadros religiosos. Sobre a Sibéria, costumam dizer ás mulheres e crianças que estejam chorando: "Para que chorar? Os ursos brancos consolarão vocês". Ou então: "Não se preocupem: se os ursos podem viver lá, vocês tambem podem"!

Em teoria, os deportados podem levar cem quilos de roupas e alimentos, mas, na prática, êsse "privilégio" depende do estado de humor do grupo de operação. Em muitos casos, quando permitem esse "privilégio", os russos tomam os pertences das vitimas nos centros de concentração dos deportados.

O tratamento dispensado pelos bolchevistas aos deportados é dos mais brutais. São espancados, pisoteados, roubados e escarnecidos. Desconhecendo a piedade, os russos tripudiam sobre todos os valores da decencia e do respeito humanos. Para exemplificar, citaremos casos ocorridos na Lituania.

Krilavicius, de Jeznas, doente havia muitos anos, foi arrancado de seu leito de morte para ser levado para um centro de deportação. **Em Rumbonys, uma mulher, cujo marido lá fôra deportado, foi forçada a caminhar a pé varios quilometros de uma estrada montanhosa, com duas crianças pequenas, para ser posta num vagão que a conduziria a um centro de deportação. Para que andasse mais depressa, no caminho de seu calvário, foi brutalmente espancada. Nem mesmo as mulheres que dão á luz em noite anterior á da prisão são poupadas.**

Sabendo o que as esperam, julgando pelas amostras oferecidas pelos russos durante a prisão e concentração, muitas vitimas tentam escapar, embora compreendam ser inutil qualquer tentativa. Mas preferem morrer na fuga dentro do proprio país do que partir para a Sibéria. Este foi o caso do lituano Tomkevicius, da cidade de Slapiku, na provincia de Seirijai, que morreu depois de ser gravemente ferido em sua tentativa de liberdade. Um outro lituano, jovem de 15 anos, Petraska, foi ferido em ambas as pernas ao tentar fugir. Interrogado por que motivo fugia, respondeu: "Afim de ser fusilado aqui para que, mesmo morto, possa permanecer na Lituânia." Mesmo as mulheres e crianças são tiroteadas quando tentam fugir.

Dos locais de concentração, cercados de arame farpado, as vitimas são conduzidas a estações ferrovias e acotoadas em vagões de carga ou de transporte de animais. As portas dos vagões são pregadas e as janelas vedadas.

(Conclui na última página)

Lideres militares do mundo livre reunidos em Lisboa

LISBOA, (USIS) — Proeminentes lideres militares norte-americanos estão em conferencia aqui com seus colegas britânicos e franceses sôbre as propostas destinadas a intensificar o movimento de defesa do Ocidente.

A conferência faz parte de uma série em que os peritos diplomaticos, militares, econômicos e outros estão elaborando os planos para a reunião de vinte de fevereiro do Conselho da Organização do Tratado do Atlântico Norte.

Reunem-se aqui, entre outros, o General Omar N. Bradley, norte-americano, o General Alphonse Pierre Juin, francês, e o Marechal do Ar Sir John C. Slessor, britânico.

Os mesmos realizam um estudo dos problemas de estratégia e de organização. Examinarão igualmente o relatório redigido pela Comissão Temporária do Conselho da Organização do Tratado do Atlântico Norte (NATO) que reconcilia as necessidades da defesa com o potencial econômico da Europa livre.

O relatório será submetido á proxima reunião do Conselho do NATO.

Gustavo Capanema bastante preocupado
Quer que o Congresso produza mais em menor espaço de tempo
O Projeto sobre o Petroleo e o interresse da U. D. N.



Gustavo Capanema

Sabe-se que Gustavo Capanema está preocupado com a produtividade relativamente escassa do Congresso reunido extraordinariamente desde 15 de janeiro. Segundo declarou êle á reportagem pretende que se apresse a votação do projeto relativo ao petroleo oriundo de mensagem do presidente. Tambem a UDN acha-se interessada nessa questão.

Abordado pela reportagem o snr. Odilon Braga adiantou que amanhã deverá haver uma reunião dos representantes do partido nas comissões ligadas ao projeto (Justiça, Segurança Nacional, Economica e Transporte) a-fim-de que sejam fixadas as emendas que a UDN deverá apresentar.

Não creio que o consigamos este ano ou no próximo, mas pelo menos saimos do impasse que criou negociações e discussões serião a respeito, por muito tempo, afirmou o Sr Lin.

Foi um [illegible] que as [illegible] para a [illegible] do encerramento da Assembléia disse o Secretario geral da ONU Mas, continuou, a Assembléia demonstrou [illegible] Nações Unidas [illegible] Coreia em termos honrosos e razoaveis, procurando um acordo pacifico para essa e outras questões do Extremo Oriente.

Também [illegible] ressalta [illegible]

Entrarão em greve os médicos da Bahia

SALVADOR, 19 — Os medicos deste estado tambem irão a greve conforme deliberou agora a Associação Brasileira de medicos. Acentou-se que casos urgentes surgidos durante a greve da associação serão atendidos em postos de emergencia. A classe regional acatará todas as deliberações da Associação Brasileira de Medicina inclusive declaração de greve.

Arranje novos assinantes para A ORDEM. Do contrário, o sr. ou a sra. não são amigos da imprensa católica de nossa terra.

Retiro fechado durante o Carnaval
Começará sábado no Colegio Santo Antonio

Os homens e rapazes da Ação Catolica e das Congregações Marianas desta diocese vão realizar o seu Retiro Fechado durante os dias do carnaval, numa atitude digna de aplausos que já se tornou tradicional em nossa cidade.

Todos os anos, os militantes das organizações masculinas e femininas de Natal, bem assim os congregados marianos e até mêsmos pessoas não pertencentes a estas instituições, dão um exemplo de fé católica, que a uns edifica e a outros surpreende pela repulsa coletiva nos festejos carnavalescos. Nos principais colegios católicos da cidade. — Colegio Santo Antonio, Colegio Imaculada Conceição e Colegio N. S. das Neves, durante os dias dedicados as festas pagãs de momo, rapazes e moças, homens e senhoras fazem penitencia, rezam em sinal de desagravo ao Sagrado Coração de Jesus.

No proximo sabado, ás 20 horas, terá inicio o Retiro, no Colegio Marista, encerrando-se na Quarta-feira de Cinzas com a missa de comunhão geral e benção solene.

Os interessados poderão entender-se com os dirigentes da Ação Católica e da Federação Mariana afim de dar sua adesão ao Retiro de 1952.

LEIA A ORDEM e se [illegible] Você não está [illegible] diariamente alguma coisa para o bem [illegible] do seu espirito

Reunir-se-ão, amanhã, a Diretoria e os Conselhos Fiscal e Consultivo do Centro de Imprensa S. A.

Em nossa séde reunir-se-ão amanhã, ás 10 horas, a Diretoria e os Conselhos Fiscal e Consultivo do Centro de Imprensa S. A.

Para essa sessão, mensal, conjunta, dos orgãos administrativos da sociedade e que pelos Estatutos, tomarão conhecimento dos negocios do Centro, são convidados os srs. Olimpio Procopio de Moura, Yolando Cocentino, José Aveno, Gumercindo Saraiva, Sergio Severo, José Batista Eméreciano, Luiz Veiga, Miguel Ferreira Neto, Sinval Poti Lima, Padre Eugenio Sales, dr. Otto Guerra, prof. Ulisses de Gois, dr. Aldo Fernandes, Oton Osorio, Amaro Mesquita e Felipe de Andrade.

O QUE OCORRE NO MUNDO
NOTICIARIO DO USIS

CELEBRADA NOS ESTADOS UNIDOS A FRATERNIDADE RACIAL

WASHINGTON, 19 — Os Estados Unidos dedicaram o dia 10 de janeiro, domingo, para a comemoração do principio de fraternidade humana. O Presidente Truman foi o principal orador da comemoração.

Congregações de todas as seitas reuniram-se para comemorar as conquistas alcançadas no ano passado no terreno das relações raciais. Enquanto milhares de reparos em templos de minorias raciais e religiosas estão sofrendo perseguições em paises da cortina de ferro, de onde fogem a escuta de asilo nas nações livres, os norte-americanos celebram diversos atos, dedicados para os direitos humanos nos Estados Unidos. No [illegible] [illegible] [illegible]

Labim/UFRN

CENTRO DE IMPRENSA S. A.

Séde — Rua Dr. Barata, 216 — NATAL

Presidente — OLIMPIO PROCOPIO DE MOURA
Gerente — YOLANDO COCENTINO

A ORDEM
DIARIO VESPERTINO
(Circula desde 14-7-1925)
Diretor — OTTO GUERRA
Secretario — XAVIER PINHEIRO

TELEFONES

Direção 20-70 — Gerencia 12-40 — Redação 12-22 — Presidencia 19-36

ASSINATURAS

Ano	Cr$	150,00
Trimestre		45,00
Semestre		80,00

VENDA AVULSA

N. atrazado	Cr$	1,50
N. do dia		1,00

PUBLICAÇÕES — TABELA NA GERENCIA

REPRESENTANTES

RIO — A. S. LARÁ, Senador Dantas, 40-1.º andar — Fone 22-5024
S. PAULO — Raul Cassamayor, Rua Felipe de Oliveira, 21 8.º anda; Fone: 2-9873

SOCIEDADE

O PENSAMENTO UNIVERSAL

A verdadeira liberdade, não a deturpada, inclui respeito a direitos alheios. — Car. D. Jaime Câmara.

ORIENTANDO

Várias substâncias estranhas, alteram a caloração, o cheiro e o sabor da água. Não obstante, a água, sem que se modifiquem sensivelmente seus caracteres naturais, pode conter impurezas prejudiciais à saúde.

Não se deixe levar pelas aparências, e, sempre que houver dúvida sôbre a pureza da água, filtre-a ou ferva-a antes de beber. — SNES

RECEITA DO DIA

Se a carne que você adquiriu no açougue não está macia, deixe-a cozinhando muito tempo, em fôrno brando. Tenha o cuidado de manter a panela fechada. A carne, assim, ficará mais macia e muito mais saborosa!

FARMACIAS DE PLANTÃO

Farmácia Santa Teresinha — Praça Augusto Severo, 81 — Ribeira — Fone: 10-44.

Farmácia Almeida — Rua Ulisses Caldas — Cidade Alta.

Farmácia Bom Jesus — *Praça Gentil Ferreira*, 1382 — Alecrim — Fone: 20-10.

PROGRAMA DA B.B.C. DE LONDRES PARA O BRASIL

TERÇA-FEIRA, 19 de Fevereiro — 20,00 — Sumário das Notícias; 20,5 — Rádio Panorama; 20,25 — Resumo dos programas da noite; 20,30 — Romancistas Britânicos — 3: ROBERT LOUIS STEVENSON. 21,00 — NOTICIARIO: 21,15 — Comentário da Grã Gretanha; 21,30 — Fim da transmissão.

FAZEM ANOS HOJE:

SENHORAS:

Maria Elias da Camara, esposa do Sr. Altino Pinheiro da Camara, solda do reformado da Policia Militar deste Estado e residente em São José de Mipibú.

SENHORS:

Leonidas Pinheiro, esposo de Francisco Pinheiro, comercante em Macaiba.

Méde Matoso Freire, esposo do dr. Leonel Ferreire, proprietario da Farmacia "Modelo" e nosso cooperador.

SENHORES:

Desembargador Manoel Xavier Montenegro, membro aposentado do Tribunal de Justiça.

— Dr. Alvaro Navarro, proprietario da Farmacia Navarro.

— José Ferreira da Rocha, funcionario do Departamento de Segurança Publica.

—José de Oliveira, funcionário da Delegacia Fiscal.

SENHORINHAS:

Ilza Soares, filha do professor Raimundo Soares, funcionário do Departamento de Educação.

—Joanita Monteiro, filha de Firmo Monteiro.

— Maria Silva, filha do sr. Antonio Pereira Silva, comerciante nesta cidade.

— Profa. Iracy Alves de Moura, filha de José Bezerra de Moura, funcionario aposentado da Fazenda.

—Maria [illegible] Pinheiro, filha do Farmaceutico [illegible].

JOVENS

Ivanir [illegible] filho do sr. Pompilio Pinheiro, funcionario da Prefeitura Municipal de Macaiba.

— Tereza Soares, filha do sr. Pedro Soares, funcionario da I. A. P. C.

— Terezinha Rocha, filha do sr. Odecio Rocha, funcionario da Fazenda.

CRIANCAS

Completam hoje mais um ano de vida as meninas [illegible] filhinhas do casal [illegible] Fatima, primeira de nove filhos, e Geraldina Pereira Barbosa. A [illegible]

contecimento seus pais festejaram ainda o aniversario do interessante Carlos Antonio, irmão da [illegible] mungante e no dia seguinte Carlos Antonio recebeu crisma por Dom Marcolino Dantas servindo de padrinho o seu tio Francisco Oliveira Néco.

NASCIMENTOS

Na residencia dos seus avós Sr. Pedro Lopes da Silva e d. Ana Duarte Lopes, nasceu, a interessante Maria Goretti. Os pais da recem-nascida Sr. Acyr Pereira da Silva e d. Alda Lopes Pereira.

Na residencia dos seus pais Sr. Faustino Felix de Lima funcionário da Imprensa Oficial e de sua esposa d. Maria das Dores Araujo, nasceu, ontem, às 7,00 uma criança do sexo masculino que na Pia Batismal receberá o nome de Edimilson. Por esse grato motivo os pais do recem-nascido vêm sendo muito cumprimentados por parentes e amigos em sua residencia a rua Pamari, 720 — Cidade Alta.

FALECIMENTO

Faleceu ontem [illegible] residente a rua Princesa Isabel, n. 817 e [illegible] Santana [illegible] José Fran[illegible] Silva, [illegible]

EMPREGADAS

OTTO GUERRA

Quando duas donas de casa se encontram, dificilmente a conversa não tratará do serio problema de empregadas domesticas. Mais cêdo ou mais tarde o assunto entrará na conversa. Porque de fato nada tão dificil, na vida das familias em nossos dias, do que esse problema.

As empregadas, por sua vez, têm muito de suas conversas *dedicadas* ás patrôas, suas qualidades e defeitos.

E' muito dificil o elogio reciproco. Comumente, ha um tesouro: reciproco.

Não vamos dizer que as patrôas sejam todas boas. Há delas que não consideram a criada como uma pessôa, com alma a salvar, com uma dignidade, enfim, de pessôa humana. Levam-nas de resto e ha mesmo uma comida especial e pior para as empregadas. Mas tambem seria injusto dizer que as empregadas são uns anjinhos. *Ao contrario*, ha uns tantos delas que são um problema serissimo.

Não querem disciplina de especie alguma. Existem uns clubes para empregadas — clubes de dansas, que ainda ploram a situação. E elas querem imitar das patrôas não as boas qualidades, mas o gosto pela futilidade, os exageros das modas.

Claro está que simples lamentações não resolvem problema tão serio. Eis porque as irmãs missionarias de Jesus Crucificado, na Paraiba, estão enveredando pelo caminho certo. Elas fundaram uma escola para empregadas domesticas. Finalidade: a) dar formação integral à empregada domestica, em curso para cosinheiras, copeiras, arrumadeiras, lavadeiras e pagens; b) proporcionar ás donas de casa serviçais moral e tecnicamente preparadas para o desempenho do trabalho domestico. O curso dura 1 ano e dá noções teoricas de economia domestica, higiene, alimentação, formação *domestica*, *preparo de refeições*, alta *confeitaria*, cuidado com crianças, etc. E por cima de tudo isso a imprescindivel formação moral.

Um inquerito entre as nossas domesticas revelaria a alta percentagem das que estão perdidas moral e fisicamente. Vêm do interior, direitinhas, mas se juntam com outras, se soltam, arranjam uns depravados para o namoro e a desgraça está feita.

O curso para empregadas é portanto uma necessidade e uma salvação.

Dom Bosco e Leão XIII

Em meados de fevereiro do ano de 1878, chorava a Cristandade a morte do grande Papa Pio IX, ocorrido no dia 7, e, nos corredores do Vaticano, um exército de operários trabalhava intensamente na construção das celas destinadas aos Cardiais que em breve se reuniriam em Conclave para escolher o novo sucessor de São Pedro. A tudo presidia o Comerlengo. Cardial Joaquim Pecci quando dele se aproxima um velho Sacerdote levado áquele recinto sagrado por um assunto delicado. Trava-se entre êles o seguinte diálogo.

— Permita-me Vossa Eminencia que lhe beije as mãos.

— Quem é o senhor e que o traz aqui?

— Sou um pobre Sacerdote que agora beija as mãos de Vossa Eminencia, rogando ao réu que dentro em pouco, lhe possa beijar os pés sagrados.

— Cuidado com o que diz: proibo-o de rezar para êsse fim.

— Vossa Eminencia não me pode proibir peça a Deus se cumpra a sua vontade.

— Se rezar nessa intenção aplicou o Cardial Pecci, amaco-o com as censuras da greja.

— Oh Eminência por enquanto não tem Vossa Eminência faculdades para infligir censuras. Quando o tiver, saberei respeitá-las.

— Mas, afinal quem é o senhor que me fala dessa maneira?

Son Dom Bosco.

— Vamos! Não diga mais nada. E' hora de trabalhar e não de gracejar.

ALUGAM-SE QUARTOS, á Praça Pedro II. 1043, visinho ao Colegio das Neves, em casa de familia, a rapazes, moças e casais sem filho, fornecendo-se refeições.

CASA A' VENDA

Vende-se boa casa de residencia, sita à Rua S. João, 67, Rocas, em local altamente indicado para o comercio com instalações de agua corrente e transporte abundante à porta. Preço de ocasião. A tratar com Miguel Ferreira, na Cooperativa Central de Crédito.

Tudo da melhor qualidade

Radios de todos os modelos — Maquinas de escrever Remington Standard e Portateis — Maquinas fotograficas — Filmes — Papeis e chapas — Acessorios para bilhar — Arquivos e ficharios de aço — Amplificadores e acessorios — Refrigeradores — Liquificadores — Polias e rolamentos SKF.

Eletrolas e Pick-Ups, etc., etc.

VENDE, AOS MELHORES PREÇOS

Fone 1104 **Sergio Severo** Nisia Floresta, 101

Fabricação de Queijos

O volume está a disposição dos interessados no S. I. A.

"Fabricação de Queijos" acaba de ser novamente editado pelo Serviço de Informação Agricola do Ministério da Agricultura. Destina-se à distribuição gratuita entre os agricultores registrados naquele Ministerio e contem numerosos ensinamentos sobre o segredo da fabricação do bom produto. Trata-se de publicação premiada num dos últimos concursos de monografias promovidos pelo SIA e seu autor, Sr. José Assis Ribeiro aborda o importante assunto em todos os seus detalhes orientando sobre a fabricação de todos os tipos de queijo, de acordo com os processos da mais moderna técnica.

Uma multidão de Crentes

Não é demasiado insistir na nossa união com Cristo e por Ele a todos os homens, afirmando essa realidade de vida comunitaria quando hoje tudo leva a humanidade a uma visão individualista, inspirada do egoismo mais abjeto.

Um só coração e uma só alma, esse foi o lema primitivo dos cristãos que nele se inspiravam aos maiores sacrificios pela grandeza da causa nascente do cristianismo que pedia preliminarmente o sacrificio da propria vida.

Uma multidão incomputavel de crentes unidos indissoluvemente pelos laços invisiveis de uma mesma fé recebida no batismo, de uma unica esperança nos bens infinitos do céu e um só amor, imperecivel para sempre.

Formámos um só bloco ao pé da cruz, remidos pelo sangue do Cordeiro imaculado, em sua obra redentora que nos consumou na reconciliação de filhos adotivos e herdeiros do paraiso.

Estivemos unidos á mesa do primeiro altar do mundo, como ainda hoje nos reunimos em torno do mesmo sacrificio que renova misticamente o da Cruz, do qual é substancialmente identico dele participando igualmente o sobre e o pobre, o servo e o senhor, todos solidarios nos mesmos ideiais de fraternidade e espirito de unidade, fruto da caridade; aí sentados nos dessendentamos, minoramos a fome de amor e bondade.

Rumo ao Pai celeste, peregrinamos a uma pátria gloriosa: dela nos separam delegaçadas conflitos do tempo, embora fenalmos cezteza moral de que amortos com Cristo, nele ressuscitaremos gloriosos no ultimo dia.

Como catolicos, somos adoradores universais e natos do Pai sujeitos do seu culto, com o peso total do corpo e alma e a vida com seus bens internos e externos é atraida por Deus, como por um centro de gravidade: verdadeiros adoradores em espirito e verdade, reconhecendo-lhe supremo dominio sobre todas as criaturas, visiveis e invisiveis. Daí nossa obrigação inata de sermos desfeitos em ação de graças e hinos espirituais por todas as munificencias divinas, desde os dons naturais até a estupefaciente divinização do homem, sua inclusão no plano predestinante á gloria eterna pela inserção maravilhosa no Corpo Mistico de Cristo.

Não é possivel fugir á responsabilidade racial quando os interesses particulares coincidem com os relativos da humanidade, segundo a vontade salvificu que nos englobou, desde os dias primevos, positivamente num só relance salvador.

Olhemos de frente dom de nossa fraternidade no nosso Cristo que de uma multidão nos faz uma só cousa com Ele.

Pe. Emerson NEGREIROS

Efemérides Estaduais

Fevereiro — 19

1819 — Falece em Natal Gonçalo Soares Raposo, da Camara, conhecido como Gonçalo do Morgado.

1888 — Liberta-se o ultimo escravo da cidade do Natal.

1905 — Amanhecem em [illegible] pastelados os jornais [illegible]

[illegible] sicionistas "Diário do Natal", de Elias Souto, á rua da Conceição e "Gazeta do Comercio" de [illegible] volino, á rua 13 de [illegible] depois Irmã Miguelina. Voltaram ambos a circular.

1915 — Inauguração da estação telegrafica de [illegible] ges, hoje Itaretama.

Juventude Feminina Católica

RETIRO DAS MOÇAS

A' exemplo dos anos anteriores a Juventude Feminina Católica de Natal promoverá nos dias de carnaval, no Ginásio Nossa Senhora das Neves, o Retiro das Moças.

A JFC por nosso intermédio estende o seu convite á mocidade feminina, afim de participar destes tres abençoados dias de recolhimento.

As inscrições deverão ser feitas na Escola de Serviço Social, onde funciona a séde diocesana da J F C, a Av. Jundiaí (esquina com a Campos Sales) ou pelo telefone 1841, com Raimunda Paiva.

PRINCIPE DOM PEDRO

TRANSCORRE HOJE O ANIVERSARIO NATALICIO DO CHEFE DA FAMILIA IMPERIAL

Aniversaria hoje Sua Alteza Imperial o Principe Dom Pedro de Orleans e Bragança, atual chefe da Familia Imperial do Brasil. Nasceu o Principe Brasileiro, no exilio por força da lei do banimento, que só foi revogada no governo do Presidente Epitacio Pessoa, no Castelo d'Eu em 1913. Filho do Principe do Grão Pará Dom Pedro de Alcantara, primogenito da Princesa Dona Isabel, a Redentora, e do Principe Gastão de Orleans, Conde d'Eu. Foram seus padrinhos a Princesa Dona Isabel e o Conde João de Dobrzewsky.

Por ocasião das festas do centenário da independencia em 1922, o Principe do Grão Pará, juntamente com toda sua familia, transportou-se para o Brasil, fixando residencia em Petrópolis. Os primeiros estudos do Principe Dom Pedro foram feitos no Colégio dos Padres Premonstratenses, em Petrópolis e mais tarde sob os cuidados do prof. Georges Raeders. Em 1931 formou-se em ciencias politicas, pela Universidade de Sorbonne, de Paris.

Espirito culto o dos belos dias da sua mocidade, viajou por todos os recantos do Brasil, desde o Rio Grande do Sul á Amazonia, tendo em 1936 realizado a famosa viagem descendo os rios Araguaia e Tocantins. Todas as suas feitas são aproveitadas para o conhecimento do interior do pais.

Em 18 de dezembro de 1941 contraiu matrimonio com a Princeza Dona Maria Esperanza de Orleans-Bourbon, filha do Infante Dom Carlos de Bourbon e da Infanta Dona Luiza de Orleans, na cidade de Servilha (Espanha), realizando-se o ato religioso na Catedral, pelo Cardial Segura, de cujo matrimonio teem já cinco filhos: Principe Dom Pedro Carlos, nascido a 31 de outubro de 1945; Princeza Dona Maria da Gloria, nascida a 13 de dezembro de 1946; Principe Dom Afonso, nascido em 24 de Abril de 1948, Principe Dom Manoel nascido em 15 de junho de 1949 e Princeza Dona Cristina, nascida em 18 de Outubro de 1950. São estes os primeiros membros da Familia Imperial do Brasil que nasceram na sua patria, depois do revogação da lei do banimento.

Quando [illegible] Brasil na ultima [illegible], Dom Pedro foi personalidade [illegible] Ministerio da Guerra [illegible] ver seus serviços, em qualquer setor que as autoridades militares julgassem necessario.

E' membro de varias associações culturais, entre o Instituto Historico Brasileiro, os Institutos Historicos de Petropolis, do Ceara, do Amazonas, do Para, Paraiba, Pernambuco, Sergipe, Bahia, Rio Grande do Sul, Minas Gerais, Rio de Janeiro, Mato Grosso e de São Paulo, da Sociedade Brasileira de Geografia, do Instituto Fluminense de Petropolis.

Vivendo no Palacio Grão Para, em Petropolis, [illegible] dedica-se [illegible] estudos. O Principe Dom Pedro esta sempre [illegible]

Vicente Xavier de Sousa Menino

MISSA DE 1. ANIVERSARIO

Joaquina Oliveira de Sousa, Palmira de Sousa Marinho, Manoel Gentil Marinho, Maria Costa, Alba Arioli Gaudenzi, Albanira Marinho Caldas, Auridan Marinho, Ginuino de Sousa Moreno, João e José Freire, Evaristo Roque, Bartolomeu, Ginuino, (ausentes), filhos, genro, nora, netos, irmão, e sobrinhos, convidam parentes e amigos para assistirem a missa que mandam celebrar por alma do saudoso chefe VICENTE XAVIER DE SOUSA MENINO amanhã quarta-feira, na Matriz de São Pedro do Alecrim, as 7,30 horas. Desde já agradecem a todos que comparecerem a este Ato de piedade cristã.

SERGIA RAMOS SANTANA

7º Dia

Olivio Domingues Silva, Profa. Elça Ferrer Santana Silva, Luizinho e Olivio Jorge, Maria Augusta Silva, Tte Pedro Benicio Magalhães, Maria Conceição Santana Magalhães, Isis, Iris, Ivis, Ides, Ilis, Magalhães (ausentes), Raul Silva, Carolina Santana Silva, Alba Santana Pinto Meireles, Airton e Alcemir Silva (ausentes), profundamente compungidos com o falecimento de sua inesquecivel mãe, sogra e avó, SERGIA RAMOS SANTANA, convidam parentes e amigos para assistirem a missa de 7o. dia, que mandarão celebrar no dia 21 do corrente, Quinta-feira, na Catedral.

Confessam-se agradecidos a todos que comparecerem a esse ato de piedade cristã.

Galvão, Mesquita Ferragens S A

CASA QUE NÃO TEM COMPETIDORES
Ferragens, artigos sanitarios e outros materiais
Tudo recomendavel em qualidade e preço —
Rua Dr. Barata, 217, — Fone 1158

Flor Mimosa

A Rosa Maria Dantas de Oliveira, por motivo da sua 1a. comunhão no dia 9 de fevereiro de 1952

Pe. Francisco das Chagas Neves Gurgel

Rosa Maria é flor mimosa
O ceu tem no coração,
Sobe hoje ventarosa
Ao altar da comunhão

Maria do ceu damma
A princezinha e seu Dr
Risonho ate lhe fascer
Teis do ceu vem sandar
A rainha e seu altar!

LIVRE-SE DA TOSSE E DEFENDA OS SEUS BRÔNQUIOS COM **BENZOMEL**

AVISO

SENHORAS DE ACAO CATOLICA

[illegible]

Cooperativa Central de Credito Norte Riograndense Ltda.

(Ex Caixa Rural e Operária de Natal)

Séde — Rua Dr. Barata, 208 — Ribeira

Expediente — 12,30 ás 15,30 horas

O mais popular dos estabelecimentos de crédito

Propulsor da Economia e do Trabalho

Faça hoje mesmo seu deposito

E' uma prova de confiança no Cooperativismo

LEITURA PR[illegible] NO LOMBADO [illegible] MUTILADO

Labim/UFRN

A seleção voltará a treinar hoje a noite

No exercicio de sabado o quadro branco venceu por 3x1

Esta marcado para ás 20 horas de hoje, um novo treino dos jogadores convocados para a formação do nosso selecionado, que disputará o Campeonato Brasileiro de Futebol, já em pleno andamento. Espera-se que os jogadores compareçam cedo ao estadio da FND, evitando assim, as incompreensiveis demoras que se vêm verificando. A exemplo das vezes anteriores, o treino será de portões aberto, com ingressos cobrados ao preço unico de cinco cruzeiros.

O COLETIVO DE SABADO

Sabado á tarde, foi realizado mais um treino da turma convocada. Apezar de ler o seu inicio previsto para ás 15 horas, o ensaio somente foi iniciado ás 17,10, tudo isto, porque os jogadores esquecendo-se dos seus deveres para com a FND, chegaram bastante atrasados ao campo. Durante uma hora exercitaram-se os convocados. A vitoria final pertenceu ao quadro branco que com as alterações porque passou, apresentou uma produção mais positiva. O lançamento de Amauri, como médio de apoio e a inclusão de Dieb ao lado de Jorginho, emprestaram maior potencialidade ao conjunto provavel titular. Para chegar á perfeição, ainda falta um bocado de retoques no conjunto.

Numa analise dos quadros, veremos que Gordo, chamado á intervir com mais constancia do que Gerim, - - que teve pouco trabalho, saiu-se bem, defendendo bolas dificies. As duas zagas, muito boas, sendo que Ramalho, necessita se ambientar melhor, como marcador de ponta. Das intermediarias, a melhor foi a branca, despontando Amauri e Cuica, como os seus melhores elementos. Gonzaga, esteve apenas regular. Necessita caprichar mais na hora de distribuir o jogo. No quadro tricolor, notava-se o pouco empenho dos medios, principalmente Pretinha, que somente joga com disposição, quando enverga a camisa branca. Por que isso? Afinal, ele está ou não integrando a seleção? Entre os atacantes, Jorginho, Franklin, Tidão, Ribamar, e Dedé, foram os mais salientes.

O placard do ensaio foi de 3x1, para os brancos. Franklin, abriu a contagem aos 10 minutos, depois de receber um bom passe do Jorginho. Aos 32 minutos, Tico, fez o segundo goal, depois de boa jogada pessoal. Ozi, aos 40 minutos, marcou o tento de honra dos tricolores, cabendo a Dieb, encerrar a contagem aos 43 minutos, com um goal de boa feitura.

Os quadros que estiveram em ação: BRANCO — Gerim; Ramalho e Barbosa; Amauri, Gonzaga e Cuica; Jorginho, Dieb Franklin, Tidão e Tico.

TRIÇOLOR — Gordo; Artemio e Gogeiro; Dico, Pretinha e Tatá; Ribamar, Renato (Gilvan), Ozi, Dedé (Renato) e Aldemon (Dedé).

Permanentes

Avisa por nosso intermedio, a Secretaria da FND; os portadores de Permanentes, deverão procurar o Erildo Monteiro, afim de providenciarem a substituição dos mesmos. Para isto, deverão levar um retrato 3x4.

Indicador Profissional

ADVOGADOS

ALVAMAR FURTADO DE MENDONÇA

CLOVIS GENTILE
ADVOGADOS

Avenida Duque de Caxias 110
1.º andar — sala 107
Fone: 1608.
"Edificio Bila"

ANTONIO TOSCANO CAVALCANTI
ADVOGADO
Escritório: Rua Acre, 55 — 5.º andar — sala 507
FONE: 43-1396
Residência: Rua Hilário de Gouvêa, 88-ap. 302
FONE: 37-4662
RIO DE JANEIRO

ADVOGADOS
DJALMA ARANHA MARINHO
Residência: Av. Prudente de Morais, 615. Fone 14-56

DANTE DE MELO LIMA
Residência: Rua Floriano Peixoto, 529
Escritorio: Av. Tavares de Lira, 96-1.º. Fone 15-70, Natal

BEL. EWERTON DANTAS CORTÊS
ADVOGADO
Escritorio: Av. Duque de Caxias, 114, (Ed Bila).
Sala 206 Fone 22-65
Residência: Rua Trairi, 581

OTTO GUERRA
ADVOGADO
Escritorio: Rua Dr Barata, 216 — Ribeira
FONE — 2076
Residencia: Rua José Pinto, 277 — Cidade Alta
FONE — 1434

JONAS GURGEL
PROVISIONADO
Aceita causas civis, comerciais, Advocacia em Caraúbas, Martins, Apodi, Portalegre, Patú
Escritório e residência: Praça Getulio Vargas, 69 — Caraúbas

VICENTE DE SOUZA
Advogado
Escritorio e residência: Av. Pomeia e Silva Pinto
Fone: 2361 — Alecrim — Natal

DENTISTA

ROSALVO P. GALVÃO
CIRURGIÃO DENTISTA
Cirurgia Bucco — Anestesia — Protese
Consultorio — Av. Rio Branco 635-A-Terreo
FONE 20-51 NATAL — Rio G. do Norte

MEDICOS

DR. ANTONIO RAMALHO
CLINICA DE ADULTOS, DA CRIANÇA E PARTOS
Consultorio — Praça João Maria, 64 — Fone 1071
Das 9 as 11 (Sabados das 14 as 17)
Atende a domicilio
Residencia — Hermes da Fonseca, 97. — Tirol

TRATAMENTO DAS FRATURAS
CORREÇÃO DOS DEFEITOS FISICOS
CIRURGIA
DR. EUDES C. MOURA
Ex-Assistente do Serviço de Cirurgia do Prof. Barros Lima
Ex-Interno do 2.º e 3.º Clinica de Ortopedia e Cirurgia do Hospital Miguel Couto
CONSULTAS
Das 17.30 (Exceto aos sabados)
Av. Rio Branco, 296 1.º andar — sala 4
Residencia: Rua Felipe Camarão, 615

CLINICA DE CRIANÇAS
— DO —
DR. FERNANDO MEDEIROS
PUERICULTURA — PEDIATRIA
Consultorio e residencia: Presidente Quaresma, 353 — Alecrim — Fone 1693
Consultas: 10 ás 11 e 15 ás 18 horas

DR. JOSE' ALFRAN
CLINICA MEDICA — DOENÇAS DA PELE — SIFILIS — ALERGIA
CONSULTAS
Das 9 ás 11 horas e das 14 ás 17 horas
Consultorio — Av. Rio Branco, 689 — 1.º
Residencia — Praça Pio X, 320 — Fone — 1374

DR. GENARO FLORIO
Clinica Médica do adulto e da criança — Doenças de senhoras — Partos — Perturbações da Gravidez — Tratamento das varizes — Ondas Curtas — Eletrocoagulação
Consultório e residência — Avenida Rio Branco, 787
Fone: 2417 — Horario: 13.30 horas, em diante

DRA. LICY TEIXEIRA
ESPECIALISTA
DOENÇAS DE SENHORAS — PARTOS
(Curso de aperfeiçoamento no Rio de Janeiro e Belo-Horizonte)
Consultorio: Edificio Magaly (acima da Casa Rio) — 1.º andar.
Consultas: das 14 horas em diante
Residência: Av. Rio Branco, 440 — Fone: 19-20

DR. MACHADO
DOENÇAS MENTAIS E NERVOSAS
CONSULTAS EM HORARIO PREVIAMENTE MARCADO
Consultório e Residencia: Assú, 419 — Fone 1384

Clinica de crianças
DR. MIRABEAU PEREIRA
PUERICULTOR E PEDIATRA
Consultas: Das 15 horas em diante
Consultorio e residência: Rua João Pessôa, 194
Fone: 21-18

DR. HERMANCE PAIVA
CLINICA MEDICA — VIAS URINARIAS
Consultorio: Rio Branco 139-1.º — Fone 2177
Residencia: General Ozorio, 218
Horario: 15 as 18 horas
NATAL — Rio G. do Norte

DOENCAS NERVOSAS E MENTAIS
DR. OTTO JULIO MARINHO
DIARIAMENTE DAS 15 AS 17 HORAS
CONSULTORIO:
AV. RIO BRANCO, 589, 1.º ANDAR

DR. PEDRO SEGUNDO
ESPECIALISTA
VIAS URINARIAS — PROTOLOGIA E SIFILIS
Cura Radical das hemorroidas, varises e hidroceles, sem operação e sem dor. Doença da uretra, prostata, vesiculas seminais, bexiga e rins. Tratamento rápido das uretrites agudas e crônicas e suas complicações. Perturbações. Urofroscopia. Galvano Cautelio
DAS 15 HORAS EM DIANTE
Consultorio: Edificio "Nova Aurora", Rua Dr. Barata, 211-1.º andar. Residência: Rua Apodi, 377. Fone: 13-50

DR. PAULO SOBRAL
DA MATERNIDADE JANUARIO CICCO
Ondas curtas — Eletro-coagulação e Bisturi Eletrico
Partos e Doenças de Senhoras
Consultório: Praça João Maria, 71
Residência: Av. Prudente de Morais, 743
Consultas de 9 as 11.30 e das 14 as 17 horas
Natal — Rio Grande do Norte

DR. VICENTE MONTEROSSO
Ex-Ginecologista e Obstetra do H. C. Asr. do Rio de Janeiro
Ex-Chefe de Equipe da Maternidade Clara Basbaum do Rio de Janeiro
Cirurgia — Doenças de Senhoras — Partos
CONSULTAS — Das 15 as 17 horas
Sabados — das 9 as 11 horas
Av. Rio Branco, 675 — 1.º andar — Sala 3

DR. ITALO CARVALHO
OUVIDOS — NARIZ — GARGANTA
OTO-RINO-LARINGOLOGISTA DO HOSPITAL
CLINICA
Ex-Interno do Hospital Santa Izabel — Ex-Assistente do Prof. Dr. Carlos Lins

AMANHÃ REX AMANHÃ
CANTINFLAS e JACQUELINE DALYA em
Hotel do Barulho
Mais uma comédia com Cantinflas.

HOJE No REX HOJE
Matinée ás 15.30 — Soirée ás 20 horas
GREEN GARSON, WALTER PIDGEON e JOHN HODIAK em
Romance de uma esposa

AMANHÃ São Luis AMANHÃ
GREEN GARSON, WALTER PIDGEON e JOHN HODIAK em
Romance de uma esposa

HOJE S. LUIS HOJE
Matinée ás 15.30 — Soirée ás 20 horas
CANTINFLAS e JACQUELINE DALYA em
Hotel do barulho

São Pedro — Hoje
Somente Soirée ás 20 horas
TRES RAPAZES DESTEMIDOS
Grande far-west
com DENNIS MOORE

Casa Bancária Norte Riograndense S/A
Rua Frei Miguelinho 109 (Edifício Próprio)
DEPOSITOS — COBRANÇAS — OUTROS SERVIÇOS BANCARIOS

	MOVIMENTO GERAL (Soma escritural de Ativo e Passivo)
DEZEMBRO DE 1949	Cr$ 48.754.423,80
DEZEMBRO DE 1950	Cr$ 58.467.511,50
DEZEMBRO DE 1951	Cr$ 83.791.407,50

Avó! Mãe! Filha!
TODAS DEVEM USAR
FLUXO-SEDATINA
(O REGULADOR VIEIRA)



A MULHER EVITARA DORES ALIVIA AS COLICAS UTERINAS
Emprega-se com vantagens para combater as irregularidade das funções periódicas das senhoras
E' calmante e regulador dessas funções. FLUXO SEDATINA, pela sua comprovada eficácia, é muito receitado
DEVE SER USADO COM CONFIANÇA

AVISO
O advogado JOAO MEDEIROS FILHO avisa que retardou sine die sua transferencia para o Rio de Janeiro, achando-se a disposição de clientes e amigos a rua Felipe Camarão 613.

— ATENÇÃO —
CURSO PRE-VESTIBULAR
Lecionam-se Quimica, Fisica e Biologia, partes praticas e teoricas, obedecendo os programas oficiais dos vestibulares de medicina, odontologia e farmacia. As matriculas estarão abertas até o dia 29 (vinte e nove) do corrente. Tratar com o Prof. Alvaro Tavares, na Rua Jundiaí 111 — casa n. 5, Vila — Tirol, onde serão prestados quaisquer outros esclarecimentos.

JUVINO DOS ANJOS
SERVIÇOS DE CONTABILIDADE
Elaboração de planos de organização. Execução de serviços contabeis e acessorios
Contabilista — Registro 6 — Secção Profissional
Rua Dr. Barata 198 — 1.º andar
Expediente das 8 as 11 e das

Reune-se 5a. feira, o Conselho Supremo da FND

Será julgado o pedido de licenciamento do A B C F. Clube

Está convocada para s reunir ás 18 horas do dia 21 do corrente (quinta-feira) o Conselho Supremo da FND. Objetivo principal da convocação: apreciar o pedido de licenciamento do ABC F.C. Como se sabe, o clube alvi-negro, insatisfeito com a eleição do novo presidente da FND, ficará de fora da Entidade durante o corrente ano. Está assim criado um "caso" no nosso futebol. Queira Deus tudo se resolva a contento e sejam evitados novos descassos nessa situação parisiliante para o association norte, seja conformada devidamente, afim de que se

SENAC

Administração Regional do Rio Grande do Norte

CURSOS DO SENAC (diurnos e noturnos)

Matrículas abertas até 29 de fevereiro

Aos filhos de comerciarios e candidatos a emprêgo, entre 11 e 16 anos de idade, o SENAC proporciona nos seus cursos, os conhecimentos indispensáveis à iniciação no comércio, servindo, também, para os candidatos á admissão no Curso Comercial Básico, oficial.

Otima oportunidade para os menores que tenham concluido o Curso Primário e desejem encaminhar-se para as atividades comerciais.

Matrículas abertas no Grupo Escolar Isabel Gondim — Bairro das Rocas, para os Cursos de Praticantes — CAP, de Adaptação — CAD e para o Curso de Aprendizagem e Preparação Funcional — CAPF — 2 ano Básico, todos os dias úteis a partir das 19,00 horas, e em igual horario, no Grupo Escolar "Frei Miguelinho" — Bairro do Alecrim, para os Cursos de Adaptação e Praticantes 1 e 2 ano.

O SENAC é uma instituição mantida pelo comercio, para o comercio, através do Comerciario.

Campeões de 1951
De Norte a Sul do Brasil

(Conclui na 4a. página)

ELIXIR DE NOGUEIRA
Aux. Trat. Sifilis

MUTILADO

Labim/UFRN

Canções Carnavalescas

De mal a pior

FORTALEZA, 18 — O jornalista Luiz Sucupira faz as seguintes considerações a propósito das canções do carnaval de 1952:"

Aproxima-se o chamado triduo da folia, e andam enchendo os ares as canções langadas por meia duzia de homens sem critério para serem repetidas pelo povo sem educação nas festas dedicadas ao deus Momo. Cada ano que passa mais e mais decaem essas músicas e as suas letras. Dispondo, porém, do rádio para levá-las a toda parte, contam os fazedores de tais monstruosidades com o apoio certo da patuléia, que passa a entoar essas produções sem qualquer sentido artístico e dosadas do mais baixo imoralismo.

E o que é para lamentar imensamente é que, ainda por causa das irradiações, essas repulsivas canções passam a ser repetidas por crianças e moças decentes, havendo mesmo algumas que têm a coragem de repetí-las em certas "horas de calouro", com a mais completa inconsciência do que há de baixo, nefando e degradante em tais letras.

Só muita coragem ou falta de senso permite cantar em público coisas reputadas do ponto de vista oficial como "Tá ficando", "Que é isto", "Lili tem 17 anos", "Tribo Caramuru". "Bem banana macaco se arranja" ou "Eva", para citar apenas algumas.

Em todas elas resuma a falta de vergonha, os baixos instintos, o elogio do adultério, o incitamento á imoralidade e ao nudismo. E todas elas vêm sendo aprovadas pela censura policial do Rio, dirigida pelo sr. Melo Barreto Filho, que ou não as lê ou quer mesmo transformar o carnaval brasileiro nas mais desregrada bagunça de que se tem noticia.

Interessante é que, enquanto o Serviço de Censura das Diversões Públicas abre as comportas para essa enxurrada de imoralismo provocante e audacioso, proíbe a marchinha "Ele disse", que nada tem de censurável, a não ser uma crítica viva ao govêrno, coisa, aliás, tolerada em todos os carnavais.

Numa das estrofes, assim canta a letra da canção condenada: "Ele disse: vou dar carne a quatro pratas. Ele disse: vou dar casas mais baratas. Ele disse: se ganha na eleição. Mas depois de tanto tempo lá em cima, não tem carne, não tem leite e não há pão".

Como se vê, não há nada de mais nisso. Apenas registra fatos que o próprio Chefe do Govêrno já declarou existentes, dêles culpando os tubarões.

Mas a censura policial acha melhor que o povo cante imoralidades. Coisas dos tempos...

A ORDEM

NATAL — Terça-feira, 19 de Fevereiro de 1952

Tardes de Maio

Vae, meu triste coração,
Por estas tardes amenas,
O'mar o idolo casto
Das tuas intimas penas

Ide, meus sonhos fagueiros,
Buscar a vossa esperança.
Ide ver aspirações
Risonhas, como as da creança.

Oh dias bons de Maria.
Trasei-me o vosso fulgor
— As tardes calmas de Maio
Das phantasias de amor!

Iluminata Beserra.

CASA DE SAUDE S. LUCAS

OPERAÇÕES — MATERNIDADE — CLINICA GERAL
INSTALAÇÕES MODERNAS — ENFERMAGEM HABILITADA
APARTAMENTOS
QUARTOS DE 1ª. E DE CLASSE INTERMEDIARIA
Tratamento especialisado, permitido a qualquer médico da confiança do cliente.
RUA MAXARANGUAPE — TIROL
— NATAL —

Placard esportivo do Brasil e do esterior

TEREZINA — Seleção [illegible] x Interior, final do capital 2 x 2; [illegible] vencendo [illegible] vencendo [illegible] vencendo

Labim/UFRN

Servilismo sem nome
Brasileiros chamam Joseph Stalin de amado

A ORDEM

Propriedade do Centro de Imprensa S. A.

ANO XVI - Rio Grande do Norte - Natal — Quarta-feira, 20 de Fevereiro de 1952 — N. 4808

Assembléia da Cooperativa Agro-Pecuaria de S. José de Mipibu Ltda

Realizou-se no domingo 17 corrente, a Assembléia Geral da Cooperativa Agro Pecuaria de São José de Mipibú Ltda.

A convite do presidente Sr. João Berckmaus Dantas, presidiu a reunião o Diretor de Cooperativas, Sr. Juvino dos Anjos.

Foram aprovados o relatorio e parecer do Conselho Fiscal sobre o balanço, contas e atos dos administradores no exercicio de 1951.

Durante o exercicio de 1951, a Cooperativa Agro-Pecuaria de São José de Mipibú Ltda., concedeu emprestimos a seus associados na importancia de um milhão, cento e trinta e três mil cruzeiros o que representa uma bôa ajuda á agricultura do municipio.

Gratos e fiéis á Russia



JOSEPH STALIN

RIO, 20 — A imprensa livre comenta ironicamente a carta seguinte dos comunistas da "Imprensa Popular" e dirigida aos "camaradas" integrantes do Bureau Politico do PCB.

A redação da "Imprensa Popular", composta de Pedro Mota Lima, Moacir Werneck de Castro, Paulo Mota Lima, Oswaldo Peralva, Egidio Squeff, Maria da Graça e Aylton Quintiliano retratou-se diante do Bureau Politico do Partido Comunista composto por Prestes, Diógenes Arruda, João Amazonas, Mauricio Grabois, Carlos Marighella, Francisco Gomes, Agostinho Oliveira e José Francisco de Oliveira, dirigindo-lhe a seguinte carta, publicada hoje no jornal comunista:

"Estimados camaradas Luiz Carlos Prestes, Diógenes Arruda, João Amazonas, Mauricio Grabois, Carlos Marighella, Francisco Gomes, Agostinho Oliveira e José Francisco de Oliveira:

Temos a satisfação e a honra de responder hoje á vossa carta de 18 de janeiro p. passado, publicada neste jornal a 26 do mesmo mês a respeito do grave truncamento na tradução da mensagem do camarada Jacques Duclos ao camarada Luiz Carlos Prestes, estampada na edição de 13 de janeiro, com a omissão da frase alusiva ao espirito de fidelidade do PCB e de seu secretário geral ao pais do grande Stalin.

Vossa carta, camaradas, constitui para nós um auxilio inestimável. Ela nos despertou a atenção para as nossas deficiências e nos ajuda a localizá-las e a vencê-las.

Examinando nossas edições anteriores, á luz de vossas indicações, pudemos verificar que nem sempre temos aplicado com justeza a orientação política seguida pela "Imprensa Popular". Reconhecemos também que não temos tido a necessária vigilancia para evitar em nossas colunas manifestações de pontos de vista estranhos aos interesses do proletariado e do povo, nem para impedir a infiltração em nosso meio de agentes do inimigo, como já ocorreu mais de uma vez.

Vossa critica fraternal, camaradas, que aceitamos como inteiramente justa, nos faz sentir melhor tôda a gravidade da falta cometida, porquanto a gloriosa União Soviética e seu supremo chefe, nosso grande e amado camarada Stalin representam o que o mundo e a humanidade possuem de mais precioso. Somos gratos e fiéis a U R S S que, com o sacrificio e o heroismo sem par de seus filhos, salvou todos os povos da escravidão nazista. Somos gratos e fiéis a Stalin, que ajuda decisivamente os povos, inclusive o nosso, a conquistar a vitoria na luta pela sua libertação nacional e social. Somos gratos e fiéis a U R S S e a Stalin porque aprendemos com os ensinamentos e o exemplo da própria vida de nosso lider e camarada Luiz Carlos Prestes, que o patriotismo não pode estar separado do internacionalismo proletário, cuja pedra de toque são o amor e a dedicação sem limites a Stalin e a União Soviética.

Sentimos, por isso, tôda a imensa responsabilidade que temos na orientação de um jornal em que o povo vê um defensor constante e intransigente de seus anseios e reivindicações e sua grande trincheira na luta pela paz e a independencia nacional e a democracia popular. Isso nos obriga a tomar providências de modo a evitar a repetição de erros como o que mencionastes em vossa carta e que nos levou a afastar do corpo redacional da "Imprensa Popular" e redator Antunes Almeida, responsavel direto pelo mesmo e por outros de idêntico sentido.

Nós vos asseguramos, estimados camaradas, que tudo faremos no sentido de verser nossas deficiências atuais sob todos os aspectos, a fim de colocar a "Imprensa Popular" á altura de sua missão. E saber que estais acompanhando atentamente o nosso trabalho quotidiano, camaradas, não só nos enche de orgulho como nos dá a certeza de que seremos vitoriosos na realização dessa tarefa.

Ás medidas que começamos a adotar para êsse fim, já revelam os resultados positivos da vossa advertência fraternal, que nos educa no espirito do internacionalismo proletário e da responsabilidade diante de nosso povo. Sentimo-nos hoje mais fortalecidos e entusiasmados para prosseguir na luta pela paz e a libertação nacional, que têm como porta-estandarte o grande Prestes, nosso educador e nosso guia.

Saudações fraternais.

Rio, 11 de fevereiro de 1952

Pela redação: — (ass). Pedro Motta Lima, Moacir Werneck de Castro, Paulo Motta Lima, Osvaldo Peralva, Egidio Squeff, Maria da Graça Aylton Quintiliano".

Contra o Presidente da Republica
Deputados pessedistas do Piauí

TEREZINA, 20 — Radiopress — Continuam as manifestações pessedistas contrarias ao Presidente da Republica que como se sabe faz politica neste Estado com o deputado udenista Candido Ferraz. Ainda ontem o deputado pessedista sr. Constantino Pereira pronunciou da Tribuna da Assembléia Estadual violento discurso atacando Getulio Vargas.

RAID MANAUS - WASHINGTON
DISPOSTOS OS DOIS MOTORISTAS A CONTINUAR A VIAGEM

Em um carro Ford modelo 1917, ofertado pelo sr. Erminio Barbosa, em nome de sua filha srta. Edith Barbosa, em Manaus, chegaram ontem a esta Capital os motoristas Carlos Corrêa da Cunha e Otoni Morais, que estão dispostos a continuar o raid encetado em Manaus e que termina em Washington. Os dois rapazes vêm encontrando, em todas cidades por on de têm passado boa acolhida por parte dos sindicatos da classe motorista, e tambem por parte das autoridades e imprensa. Ontem, acompanhado do sr. Antonio Secundo Sobrinho estiveram em nossa redação os dois motoristas oportunidade em que viemos a saber os objetivos dessa viagem. Segundo declarações suas pretendem conseguir com o Presidente Getulio Vargas a licença de importação para os motoristas de pegas e accessorios indispensaveis aos seus carros, dispensando dessa maneira os intermediarios nesses negocios. Outro objetivo da viagem é a confraternização das classes dos motoristas nas três Americas: Sul, Central e Norte. Que a idéia desses dois corajosos amazonenses seja coroada de pleno exito são os nossos votos.

Não renunciará ao posto o sr. Dinarte Dorneles

RIO, 20 — Radiopress — Falando á reportagem o sr. Dinarte Dorneles, desmentiu as noticias de que renunciaria ao seu posto de dirigente do Diretório Nacional do P.T.B., frisando que não haverá mais nenhuma mudança no Partido, pois, a situação do mesmo acha-se definitivamente consolidada.

Não devem ser desprezados os livros anteriormente adotados no Curso Secundario

Tendo sido reformado o programa do curso secundario, muitos livros anteriormente adotados já não correspondem ao novo curriculo. No entanto, muitos outros dêsses compendios estão perfeitamente adequados ao ensino atual. Assim sendo, apelo-se para os professores no sentido de não indicarem outros livros, desde que os antigos ainda possam ser aproveitados.

Será uma forma de o professorado secundario ajudar os pais de familia na luta pela vida, sabendo-se, aliás, que tambem os professores são pais de familia e enfrentam as mesmas dificuldades de todo mundo.

Bases do Retiro

Tendo em evidencia que a Assembléa atenta para o aperfeiçoamento moral da alma sobreleva-se o papel da meditação como arma indispensavel para fortalecer as energias espirituais desfalecidas nas lutas.

Quem vive agitado pelo trabalho diario de cada profissão sem interrupção, e ao mesmo tempo deseja conservar avida espiritual dentro de normas cristãs, não poderá jamais prescindir desse recurso sempre atual.

Sobretudo os que se entregam aos adeptos do espiritismo com zelo acentuado e total necessidade desse exercicio em face dos perigos que cercam a vida moderna, de ilusões, de vigilancia e de oração.

Quando, que é o caso do mundo atual, nos chegam os tesouros da graça para ser feita a boa parte que cabe a cada um, o contato real [illegible] fonte [illegible] a paz e a [illegible] (Conclui na 4a. página)

Será nomeado Desembargador
Afastar-se-á da Secretaria do Interior de Minas

BELO HORIZONTE, 20 — Radiopress — Anuncia-se que dentro de alguns dias, se afastará do cargo o secretário do Interior de Minas, sr. Pedro Braga qué será nomeado desembargador. A pasta que para vaga é considerada a mais importante do governo mineiro e deverá ser logo preenchida, o que se diz por um politico do sul de Minas ou do Triangulo Mineiro. Entre os nomes indicados para aquela pasta figuram os deputados: Mauricio Andrade, Ribeiro Pena, Tancredo Neves e Emiliano Franklin de Castro.

Novas Cooperativas registradas

A Divisão de Cooperativismo do Departamento de Assistencia aos Municipios e Cooperativismo, recebeu telegramas do Serviço de Economia Rural comunicando terem sido registradas a Cooperativa de Credito Agricola de Cruzeta Ltda., com séde na vila de Cruzeta, a Cooperativa de Acari e a Cooperativa de Credito Agricola de Serra Caiada Ltda., com séde na vila de Serra Caiada, no municipio de Macaiba.

Estão de parabens os diretores e Associados destas Cooperativas, que com o registro concedido, entre outras vantagens, poderão operar com o Banco do Brasil, distribuindo credito aos seus associados, para o desenvolvimento das suas atividades rurais.

Surto de tifo

RECIFE, 20 — As autoridades sanitarias estão tomando severas providencias para reprimir um surto de tifo que acaba de irromper nesta Capital.

Arranje novos assinantes para A ORDEM. Do comércio, o sr. ou a sra. não são amigos da imprensa católica de nossa terra.

2º. Tenente Joaquim Eduardo dos Santos

Na proxima 4a. feira, ás 7.30 horas, na Catedral, será celebrada uma missa em sufragio da alma do 2o. tenente Joaquim Eduardo dos Santos, mandada celebrar pelo Comandante, Oficiais e pracas da Policia Militar do Estado.



Os Chefes do Estado Maior Conjunto Norte Americano antes de uma recente conferencia com os dirigentes congressionais norte americanos em Washington. Da esquerda para a direita: General Omar N. Bradley do exército norte americano, chefe do Estado Maior Conjunto; General Hoyt S. Vandenberg, chefe do Estado Maior da Força Aérea; Almirante William M. Fechteler, chefe das Operações Navais norte americanas e General J. Lawton Collins, chefe do Estado Maior do Exército norte americano. (FOTO USIS)

VIAJANTES ILUSTRES

No proximo sábado, dia 23 viajarão com destino ao Recife os padres Estevam Dolinitowitsch, diretor do Colegio São José, dos Salesianos, desta Capital e o Padre Mario Diorizzi, conselheiro do mesmo Colegio que vão tomar parte no Capitulo Inspetorial dos Salesianos.

Carnaval e Retiro

Enquanto os foliões ofendem a Deus, os católicos se recolhem em oração e penitencia, numa atitude de desagravo ao Sagrado Coração de Jesus.

Os militantes da Acção Catolica e Congregados Marianos vão promover, a exemplo dos anos anteriores, o seu Retiro Fechado, durante os dias de carnaval. Todas as providencias estão sendo tomadas, e graças a bondade dos Irmãos Maristas e das Irmães Doroteias e do Amor Divino, os seus respectivos colegios servirão para agasalhar, de 23 a 27, os rapazes e homens crentes e praticantes da nossa sociedade. Os exercicios e palestras serão feitos de tal maneira, com referencias, leitura espiritual, Via Sacra, orações e outras praticas proprias.

Não somente os militantes da Acção Catolica e os congregados marianos participarão do Retiro Fechado. Outras pessoas dele poderão participar, para o que deve haver entendimentos com os dirigentes daquelas instituições ou com os diretores dos colegios acima mencionados.

LEIA A ORDEM e verifique se você não está liberando diariamente alguma coisa para o bem do seu espirito

O JORNALISMO E' UM DOS PODERES DO REGIME DEMOCRATICO — Bowles

O QUE OCORRE NO MUNDO
NOTICIARIO DO USIS

CONTINUARAO [illegible]

PARIS [illegible]

[illegible] dominada pelos comunistas, principalmente nas áreas alemãs e que mais [illegible] da Checoslovaquia [illegible] contando com os exilados [illegible] milhares de cidadãos russos que vivem na América [illegible] Unidos.

O Chefe Mundial

A [illegible] por mais da Europa oriental [illegible] Stalin.

O QUE OCORRE NO BRASIL
Noticiario da Radiopress

CONGRESSO MUNDIAL DE FISICA

PREMIO DE 50 MIL CRUZEIROS

VIUVA DE JOÃO PESSOA

LOCOMOTIVAS HIDRAULICAS

SACO DE GATOS OU SEIO DE ABRAÃO

[illegible] notícias [illegible] com [illegible] dizem [illegible] Var[illegible] o ar[illegible] [illegible] partido [illegible] o candi[illegible] [illegible] [illegible] [

Labim/UFRN

CENTRO DE IMPRENSA S. A.

Séde — Rua Dr. Barata, 216 — NATAL

Presidente — OLIMPIO PROCOPIO DE MOURA
Gerente — YOLANDO COCENTINO

A ORDEM

DIARIO VESPERTINO
(Circula desde 14-7-1935)
Diretor — OTTO GUERRA
Secretario — XAVIER PINHEIRO

TELEFONES

Direção 20-70 — Gerencia 12-49 — Redação 13-22 — Presidencia 19-?

ASSINATURAS

Ano .. .. Cr$ 150,00
Trimestre 45,00
Semestre 80,00

VENDA AVULSA

N. atrazado .. .... Cr$ 1,50
N. do dia 1,00

PUBLICAÇÕES — TABELA NA GERENCIA

REPRESENTANTES

RIO — A. de SA-LARA, Senador Dantas, 40-1.º andar — Fone 22-5021
SÃO PAULO:—Raul Cassamayor, Rua Felipe de Oliveira, 21 8.º andar
Fone: 2-9873

Servidão humana

OTTO GUERRA

Têm os partidarios do comunismo uma vocação de escravos, E neste ponto se distanciam infinitamente os catolicos, que têm a liberdade de filhos de Deus.

A verdade liberta, o erro escravisa. Ninguem reclama tanto o respeito á dignidade do homem, como o catolicismo.

Já com os comunistas, seu clima é o da servidão e da subserviencia.

Temos agóra mesmo, aqui no Brasil, mais uma triste confirmação. Como se sabe, o "quisling" Prestes mandou a tradução de uma carta para o jornal "Tribuna Popular" que é órgão dos facistas vermelhos do Brasil. A carta não foi publicada na integra, suprimindo-se o trecho em que era exigida fidelidade do PCB a Stalin, que os comunistas só chamam de guia genial para cima.

Prestes bateu o pé. Queria a carta sem tirar uma linha. Se havia titoistas, era preciso um expurgo. E os coitados dos intelectuais marxistas enviaram uma carta que é um modelo de servidão, assinada pelo diretor e principais redatores do jornal. Lamentam ao "camarada" o grave truncamento com que o documento foi publicado. E ante o carão de Prestes e outros camaradas eles dizem que foi uma reprimenda salutar, que ajudou a verem as deficiencias e localizá-las. Nem sempre temos praticado com justeza a orientação politica, nem a necessaria vigilancia sobre nossas manifestações e pontos de vista, nem sobre a infiltração de agentes inimigos, adiantam. Consideram-se culpados, comunicam que expulsaram um redator, Antunes Almeida, e prometem que não cairão noutra. Assinam a carta, que parece coisa de menino apanhado em flagrante, os srs. Pedro Mota Lima, Moacir Castro, Paulo Lima, Osvaldo Peraiva, Egidio Squiff, Maria da Graça e Aylton Quintiliano. Essa é a marca do comunismo. A marca dos escravos ao serviço do erro.

Efemérides Estaduais

FEVEREIRO — 20

1875 — Carta imperial nomeando o dr. Luiz Gonzaga de Brito Guerra, cavalheiro da Ordem da Rosa.

1884 — Creação da freguesia de Currais Novos, sob a invocação de Santana. Lei n. 893.

1892 — Reune-se o 2º congresso constituinte presidido pelo dr. Joaquim Américo Pereira de Lamare.

1900 — O padre da Freguesia de Francisco Pinheiro de Oliveira, promove o entrudo com orgia e mascaras.

NOTICIAS DO INTERIOR DO ESTADO

Parelhas

Ao despedirmo-nos, a poucos dias, através do Calendario, dos ultimos instantes do ano de 1951, muito embora que atrófiados os Parelhenses com a mais dura provação da estiagem de 16 meses de sêca tremenda, periodo em que assistimos a desimação dos nossos pequenos rebanhos e a evolução acelerada do preço brutal de todas as utilidades, — Parelhas parece que milagrosamente, em parte, sobreviveu, graças a permissão devinal e a requeza do seu sob-sólo em material minéralogico. Ajuda da tambem pêlas Obras de Emergencia do Governo em socorro aos flagelados, Parelhas foi beneficiada com a construção do pequeno, porem necessario, açude "Dix-Sept Rosado", a pouco mais de um quilometro desta cidade e a conservação das Estradas Carroçaveis de Parelhas a Pedra Lavrada do Estado da Paraiba; de Parêlhas a Xique-Xique no municipio do Acari e a Variante de Malhada Grande á Vila de Equador. Para esses serviços de emergencia, logo que foi declarada a grande sêca de Abril para Maio de 1951, começaram a engrossar nos trabalhos, á pobreza do municipio, em quanto outros se desiocavam para os Altos e Jazidas de Minérios, com a péle crestada pêlo calor tropical de 28 a 34 gráos, empunhavam heroicamente a ferramenta as mãos calejadas, em busca da riqueza, quase invisivel, da terra, afim de, com esforço e sacrificio, usufruir minguadas quantias que lhes garantissem, materialmente, o pão de cada dia.

E assim se passaram os dias dolorosos de 1951, voltando a cidade, nos ultimos dias do ano á classe proletaria do municipio, com a mais profunda gratidão de amôr e devoção ao Redentor, afim de, com suas orações, compartilhar e festejar as festas do Natal e Ano Novo.

Parelhas, acaba de celebrar a tradicional Festa de São Sebastião, padroeiro da Paroquia, ministrada pelo seu querido Vigario, o Revmo Conego Amancio Ramalho. Teve inicio no dia 10, com hasteamento da bandeira e comparecimento das associações religiosas e povo em geral e terminou no dia 20 com missa as 7 horas e 8 horas, para comunhão do povo. Missa solene com sermão do Evangelho, as 10,1/2 horas e procissão as 17-2, em seguida a Benção do Santissimo Sacramento. O Sermão foi feito pelo brilhante orador sacro o Exmo Revmo. Conego Paulo Herencio.

As festas internas, decorreram dentro da mais viva prova de fé ao Inclito e Glorioso Martir São Sebastião, pois dentro do programa do novenario, contou-se sete votos invocados ao Glorioso Padoreiro desta terra.

Nos festejos externos, foram organisadas, na Praça Armando Bezerra, duas Barracas sob a denominação ENCARNADA E AZUL, entreaciadas com um pastoril infantil composto de creanças da melhor sociedade local e a escolha de duas jovens para a RAINHA DA FESTA, Janira Bezerra pela Barraca Azul, Yolanda Pereira pela Encarnada. [illegible] Vasconcelos Bezerra, [illegible] 33 767 votos, em favor de Janira Bezerra 66 539 votos e Yolanda Pereira, 37 772. A festa foi assistida por uma massa calculada em 10 mil pessoas.

[illegible] Mota Lima [illegible] dia 21 deste mês. Com Sr. Governador do Estado [illegible] Severo, Vem [illegible]

[illegible] Bezerra [illegible] Augusto Severo, [illegible] Jardim [illegible]

(Escreveu N. Carvalho)

FRAQUEZAS EM GERAL
VISHO CRIOSOTADO
(Silveira)

AVISO

SENHORAS DE AÇÃO CATOLICA

A Presidente das S.C.A. convida todas as sócias a comparecerem a uma reunião extraordinária, na qual serão tratados assuntos de maximo interesse.

Essa reunião, realizar-se-a no Centro Social Divina Providencia, ás 16 horas da proxima 5a. feira, 21 do corrente.

Retiro do Carnaval de 1952

ABERTAS AS INSCRIÇÕES

A Ação Católica Brasileira e a Federação Mariana desta Diocese avisam que já se acham abertas as inscrições para homens e rapazes que desejem participar do Retiro Fechado de Carnaval, a realizar-se durante os dias 23, 24,25 e 26 do corrente no Colegio Santo Antonio, nesta capital.

Os interessados poderão fazer sua inscrição e colher quaisquer informações na séde da Federação Mariana, á av. Junqueira Aires, (prédio da Escola Tecnica de Comércio de Natal), com o sr. Hemetério Serrano Lira, na Cooperativa Central de Crédito, na redação de A ORDEM, na séde da Congregação Mariana do Alecrim (prédio do Circulo Operário, anexo ao Salão Paroquial) e no Colégio Santo Antonio

Natal, 4 de Fevereiro de 1952

Pelos melhores preços V. S. poderá efetuar a sua compra de ferragens, vidros, louças, cutelarias, etc., procurando a

CASA DO PAULINO

— DE —

Paulino & Cia. Ltda.

Rua Dr. Barata, 199 — Natal — End. Teleg. PAULINO

DR. RAIMUNDO NUNES

OLHOS, OUVIDOS, NARIZ E GARGANTA

CONSULTORIO: Av. Rio Branco, 623-1.º andar

NATAL — RIO GRANDE DO NORTE

JUVINO DOS ANJOS

SERVIÇOS DE CONTABILIDADE

Elaboração de planos de organização. Execução de serviços contabeis e acessorios.

Carteira e Registo n. 6, do Conselho Regional de Contabilidade do R. G. Norte

Rua Dr. Barata, 198 — 1.º andar

Expediente das 8 ás 11 horas

WILSON GURGEL CUNHA

CLINICA PEDIATRIA NOTURNA

TERÇAS E SEXTAS — Das 19 ás 21 horas

AOS SABADOS — DAS 14 ás 17 horas

Av. Rio Branco — 1 8 — 3 — TERREO FONE —

SOCIEDADE

O PENSAMENTO UNIVERSAL

Devo ter a maior reverência, amor e veneração pela Mãe de Jesus e que é tambem minha Mãe.

Mons. J. F. Stedman

ORIENTANDO

Os dentes normalmente implantados e bem conservados constituem uma atrativo pessoal. Sua limpeza deve ser feita, todos os dias, com escôva e pasta. As melhores escôvas são as de cerdas resistentes, capazes de retirar, de entre os dentes, restos de alimentos. A escôva deve ser passada no sentido vertical, de cima para baixo, nos dentes de cima, — e de baixo para cima, nos dentes de baixo; no lado da frente e no lado de trás e, em seguida, na borda livre.

Escove os dentes, com rigor, ao levantar-se, pela manhã, depois de cada refeição, e, à noite, antes de deitar-se.

— SINES.

RECEITA DO DIA

Eis um bom método de lavar rendas claras, enrole-as em tôrno de uma garrafa e mergulhe-a numa mistura de água e sabão, sem esfregar. Para enxaguar, torne a mergulhar a garrafa dessa vez em água limpa e quente.

FARMACIAS DE PLANTÃO

Farmácia Rocas — Rua Expedicionário José Varela — Rocas.

Farmácia Maia — Av. Junqueira Aires 540 — Cidade Alta — Fone 12-34

Farmácia Central — Praça Gentil Ferreira — Alecrim.

PROGRAMA DA B.B.C. DE LONDRES PARA O BRASIL

QUARTA-FEIRA, 20 de Fevereiro — 20,00 — Sumário das Noticias; 20,05 — Rádio Panorama; 20,25 — Resumo dos programas da noite; 20,30 — Agropecuária; 20,45 — Grieg por Pianista Famosos: ELLEEN JOYCE; 21,00 — Noticiário; 21,15 — Os Tavares em Londres — aventuras de uma familia brasileira. 21.30 — Fim da transmissão.

FAZEM ANOS HOJE:

SENHORAS:

Ana Barbosa dos Santos, esposa do sr. Joaquim Barbosa.

SENHORES:

Dr. Avelino Freire Filho, residente no Rio de Janeiro.

— Dr. Silvio Veiga, quimico industrial, residente no Rio de Janeiro.

SENHORINHAS:

Bernardina Lemos, filha do falecido dos. Vicente Lemos.

— Zuleica Vasconcelos, funcionaria dos Correios e Telegrafos no Rio.

— Réa Silvia Moreira de Aguiar, filha do falecido Manoel Raimundo de Aguiar, e de nossa cooperadora d. Maria Luiza Aguiar.

JOVENS:

Claudo Barreto, filho do sr. Francisco Assis Barreto

CRIANÇAS:

Carlos Mesquita Lopes filho de Cicilio Mesquita de Oliveira Lopes e d. Maria Guilhermina Lopes, auxiliar do Moinho de Ouro Industria e Comercio Ltda Nesta Capital. Residente a Rua Manoel Miranda n.º 1531. Alecrim.

Aliany Costa, filha do sr. Manoel E. Costa, comerciante nesta praca.

(Conclui na 4a. pagina)

Cooperativa Central de Credito Norte Riograndense Ltda.

(Ex-Caixa Rural e Operaria de Natal)

ASSEMBLEIA GERAL ORDINARIA
2ª. CONVOCAÇÃO

De acordo com os artigos 35 e 37 dos Estatutos, são convidados todos os associados á Assembléia Geral Ordinária da Cooperativa Central de Crédito Norte Riograndense Limitada, em 2ª. convocação, ás 20 horas de 23 de fevereiro corrente, na séde da Escola Tecnica de Comercio de Natal, á Rua Junqueira Aires, 398, para ouvir a leitura do relatorio da Diretoria sobre as contas de 1951, deliberar sobre o balanço e parecer do Conselho Fiscal, proceder a elcição deste e resolver outros assuntos de interesse da Cooperativa.

Não comparecendo pelo menos um quarto do numero total dos associados, far-se-á terceira, convocação para o dia 28, quando se deliberará com qualquer numero.

Natal, 13 de Fevereiro de 1952

Miguel Ferreira Neto, Presidente em exercicio
Francisco Oliveira Neco, Gerente.
Pedro Augusto Silva, Secretario.

Juventude Feminina Católica

RETIRO DAS MOÇAS

A' exemplo dos anos anteriores a Juventude Feminina Católica de Natal promoverá nos dias do carnaval o Ginásio Nossa Senhora das Neves, o Retiro das Moças.

A JFC por nosso intermédio estende o seu convite á mocidade feminina, afim de participar destes tres abençoados dias de recolhimento

As inscrições deverão ser feitas na Escola de Serviço Social, onde funciona a sede diocesana da J F C á Av. Tundiai (esquina com a Campos Sales ou pelo telefone 1841, com Raimunda Paiva.

SENAC

Administração Regional do Rio Grande do Norte

CURSOS DO SENAC (diurnos e noturnos)

Matriculas abertas até 29 de fevereiro

Aos filhos de comerciarios e candidatos a emprêgo, entre 11 e 16 anos de idade, o SENAC proporciona nos seus cursos, os conhecimentos indispensaveis à iniciação no comércio, servindo, também, para os candidatos à admissão no Curso Comercial Básico, oficial

Otima oportunidade para os menores que tenham concluido o Curso Primario e desejem encaminhar-se para as atividades comerciais.

Matriculas abertas no Grupo Escolar Isabel Gondim — Bairro das Rocas, para os Cursos de Praticantes — CAP, de Adaptação — CAD e para o Curso de Aprendizagem e Preparação Funcional — CAPF — 2 ano Basico, todos os dias uteis a partir das 19,00 horas, e em igual horario, no Grupo Escolar "Frei Miguelinho" — Bairro do Alecrim, para os Cursos de Adaptação e Praticantes 1 e 2 ano

O SENAC é uma instituição mantida pelo comercio para o comerciario e seus dependentes do Comerciário.

ESCOLA DOMESTICA DE NATAL

Praça Augusto Severo, 281 — Ribeira

Aviso para 1952

MATRICULA: a partir do dia 20 de fevereiro de 8 ás 11 e 13 ás 16

EXAMES DE 2a Epoca: a partir do dia 3 de março

EXAMES DE ADMISSÃO: na 1ª. dezena de março

Quaisquer outras informações podem prestadas na Av. Deodoro, 642 — Fone 1847 ou Av. Rio Branco, 471 — Fone 1855

DR. EDUARDO CAVALCANTI

MEDICO — OCULISTA

Presentemente nesta Capital dará consultas de 9 ás 11 e de 15 as 16 no consultorio do Dr. Hermance Paiva, á Avenida Rio Branco

Por cima da Loja 4200

— ATENÇÃO —

CURSO PRE - VESTIBULAR

Lecionam-se Quimica, Fisica e Biologia, partes praticas e teoricas, abrangendo os programas oficiais dos vestibulares de medicina, odontologia e farmacia. As matriculas estarão abertas até o dia 29 (vinte e nove) do corrente. Tratar com o Prof. Alvaro Tavares, na Rua Jundiai 111 — casa n. 5, Vila—Tirol, onde serão prestados quaisquer outros esclarecimentos

LEITURA PREFERIDA NA LOMBADA MUTILADO.

SERGIA RAMOS SANTANA

7o. Dia

Olicio Domingues [illegible], Paulo Ulca Ferrer Santana, Silva, Luizinho e Olivia [illegible] Maria [illegible] Silva, Pedro Benicio Magalhães, Maria [illegible], Magalhães, Isis, Iris, Ivis, Ilca, Ilca, Magalhães, Fiuentes, Silva, Carolina Santana Silva, Nilia Santana Paiva Medeiros, Airton e Aldenir [illegible] compungidos com o fal[illegible] da [illegible] gra e avo, SERGIA RAMOS SANTANA, convidam parentes e amigos para assistirem a missa de 7o dia, que mandam celebrar no dia 21 do corrente [illegible] Quarta-feira, Catedral [illegible] 7 horas.

Contam [illegible]

José Segundo de Moraes Barreto

MISSA DO 7º DIA

Antonio de Moraes Barreto e esposa e filhos, Francisco de Moraes Barreto e esposa, Instituto de Medicina [illegible] parentes [illegible] missa de 7º dia, que mandam celebrar na Catedral [illegible] 8 horas, e convidam [illegible] SOCIAL BAR [illegible] 3FTO, as 7 horas do dia 21 [illegible] corrente mes [illegible] Praça Pedro Velho.

Antecipadamente [illegible] comparecimento [illegible]

Humberto Gonçalves Bezerra

Cirurgião Dentista

Edificio Magalhães — Av. Rio Branco [illegible] 1º Andar — Telef. [illegible] — Expediente 14 [illegible] 18 horas

Atende [illegible]

Dia Litúrgico

[illegible]

FUNDAR E [illegible]

[illegible]

[illegible]

[

Labim/UFRN

Amanhã, a reunião do Conselho Supremo da FND

Vai ser apreciado o pedido de licenciamento do ABC

Já foi publicada no Diário Oficial, a convocação do Conselho Supremo da FND, para ás 18 horas de amanhã. Nessa oportunidade, o orgão máximo da Entidade, julgará o pedido de licenciamento por um ano, solicitado pelo ABC F. Clube. O relator da matéria, é o conselheiro Manoel Augusto Bezerra. A resolução do caso, vem sendo aguardada com vivo interesse, pois, como se sabe, o proposito dos alvi-negros em deixar a FND por um ano, nasceu por causa da eleição do novo presidente da Entidade.

A situação que se criou com tal eleição e dado o fim propósito dos dirigentes alvi-negros, vai trazer negras consequencias para o nosso futebol. Já em 48, tivemos todo aquele "frêvo" e todos os bons desportistas jamais esquecerão os nomes dos responsaveis pela embrulhada. Este ano, a coisa parece que vai se repetir. Tudo isto é muito triste, exclusivamente, porque falta compreensão a muita gente que faz esporte em nossa terra. Vamos aguardar a reunião do Conselho, para ver em que resulta...

POMADA MINANCORA
NUNCA EXISTIU IGUAL
PARA FERIDAS, ECZEMAS, INFLAMAÇÕES, COCEIRAS, FRIEIRAS, ESPINHAS, ETC.

AGUA INGLESA GRANADO
TÔNICA-APERITIVA
NAS CONVALESCENÇAS

CASA A' VENDA

Vende-se boa casa de residencia, sita á Rua S. João, 57, Rocas, em local otimamente indicado para o comercio, com instalações dagua recente e transporte abundante á porta. Preço de ocasião. A tratar com Miguel Ferreira, na Cooperativa Central de Credito.

ALUGAM-SE QUARTOS, á Praça Pedro II. 1043, visinho ao Colegio das Neves, em casa de familia, a rapazes, mocas e casais sem filho, fornecendo-se refeições.

HOJE REX HOJE
Matinée ás 15.30 — Soirée ás 20 horas
CANTINFLAS e JACQUELINE DALYA em
Hotel do Barulho
Mais uma comédia com Cantinflas.

HOJE S. LUIS HOJE
Matinée ás 15.30 — Soirée ás 20 horas
GREEN GARSON, WALTER PIDGEON e JOHN HODIAK em
Romance de uma esposa

São Pedro — Hoje
Somente Soirée ás 20 horas
Sedução Trágica

AGUARDEM No REX AGUARDEM
A cena do crime

SANGUENOL
Contem excelentes elementos tônicos:- Fósforo, Cálcio, Arseniato de Vanadato de Sódio, etc.
OS PALIDOS, DEPAUPERADOS, ESGOTADOS, ANEMICOS, MAES QUE CRIAM, MAGROS, CRIANÇAS RAQUITICAS
RECEBERAO A TONIFICAÇAO GERAL DO ORGANISMO COM O
SANGUENOL

GRAÇAS

GRAÇAS

Por intercessão da alma do glorioso Pe. João Maria, para maior honra e gloria de Deus, agradecemos duas graças alcançadas com promessa de publicar.

José Afonso e Francisca Leite.

Indicador Profissional

ADVOGADOS

ANTONIO TOSCANO CAVALCANTI
ADVOGADO
Escritório: Rua Acre, 55 — 5.º andar — sala 507
FONE: 43-1396
Residência, Rua Hilário de Gouvêa, 88-ap. 302
FONE: 37-4662
RIO DE JANEIRO

VICENTE DE SOUZA
Advogado
Escritorio e residencia: Rua Fonseca e Silva, 1105 — Fone: 23-64 — Alecrim Natal.

OTTO GUERRA
ADVOGADO
Escritório: Rua Dr. Barata, 216 — Ribeira
FONE — 2076
Residencia: Rua José Pinto, 277 — Cidade Alta
FONE — 1434

MEDICOS

DR. ALVARO VIEIRA
Chefe de Clinica cirurgica do Hospital Miguel Couto
CIRURGIA GERAL — DOENÇAS DE SENHORAS
ELETRICIDADE MEDICA
Consultório: — Av. Duque de Caxias, 198 (Terreo)
Horario: Manhã — 9 às 12 Tarde — 15 as 18 horas
Fone: 12-84
Residência: Avenida Getúlio Vargas, 704 — Fone: 14-23

Clínica de senhoras
DR. ETELVINO CUNHA
ESPECIALISTA
Curso de aperfeiçoamento no Rio de Janeiro e São Paulo
DOENÇAS DE SENHORAS — PARTOS
Curas ultra-curtas, bisturi elétrico, eletro-coagulação, etc.
CANCER — TUMORES
Consultas: das 15 horas em diante exceto aos sábados
Consultorio: Rua Cel. Bonifácio, 222 — Fone 10-82
Residência: Rua Joaquim Manoel, 590 — Fone 14-95
Petropolis—Natal

DR. EUCLIDES FERNANDES GURJÃO
CLINICA GERAL
Das 15 horas em diante
Residencia — Rua Ana Neri, 339
Consultorio — Rua Princeza Izabel — Edificio Cruzeiro — Fone 2292

DR. EZEQUIEL FONSÊCA
PARTOS E DOENÇAS DAS SENHORAS
Cons. Praça João Maria, 64 — 1.º — Tel. 1071
Expediente: — das 7 ás 9 diariamente
Residencia — Av. Deodoro, 330 — Tel. 1387

DR. JOAQUIM LUZ
PARTOS — DOENÇAS DE SENHORAS
ESPECIALISTA
Cirurgia curtas, electro-coagulação — Bisturi elétrico
Consultas das 14 horas em diante
Consultorio — Rua Ulisses Caldas, 82-1.º andar
Residência — Avenida Prudente de Morais, 630

DR. HERMANICE PAIVA
CLINICA MEDICA — VIAS URINARIAS
Ex-Cirurgião Rio Branco (Natal) — Ex-Interno
Residencia: General Osorio, 216
Horário: 14 às 18 horas
NATAL — R. G. do Norte

DR ITALO CARVALHO
OUVIDOS — NARIZ — GARGANTA
OTO-RINO-LARYNGOLOGISTA DO HOSPITAL MIGUEL COUTO
Ex Interno do Hospital Santa Izabel (Bahia) Serviço do Prof. dr. Carlos Lera
CONSULTORIO
Av. [illegible] — Sala 7
Das [illegible]
[illegible]

CLINICA DE CRIANÇAS
— DO —
DR. FERNANDO MEDEIROS
PUERICULTURA — PEDIATRIA
Consultorio e residencia: Presidente Quaresma, 353 — Alecrim — Fone 1693
Consultas: 10 ás 11 e 15 ás 18 horas

DR. OLAVO MEDEIROS
Doenças da pele e sifilis
Chefe da clinica dermatológica do Hospital "Miguel Couto"
Consultório: — Rua Ulisses Caldas, 86-1.º andar
Das 15 horas em diante
Residência: Avenida Campos Sales, 624 — Telefone 17-64

DR. OLAVO MONTENEGRO
DOENÇAS DA NUTRIÇAO, GLANDULAS ENDOCRINAS
(Obesidade, Magresa, Nervosismo, Diabetes, Reumatismo)
METABOLISMO BASICO
CLINICO DE ADULTOS E CRIANÇAS
Consultório: Cel. Bonifácio, 222 Telef. 10-82
Residência: Avenida Deodoro, 690 Telef. 18-58
— NATAL —

DOENÇAS NERVOSAS E MENTAIS
DR. OTTO JULIO MARINHO
DIARIAMENTE DAS 15 AS 17 HORAS
CONSULTORIO:
AV. RIO BRANCO, 589 — 1.º ANDAR

DR. PAULO SOBRAL
DA MATERNIDADE JANUARIO CICCO
Ondas curtas — Eletro-coagulação e Bisturi Eletrico
Partos e Doenças de Senhoras
Consultório: Praça João Maria, 74
Residência: Av. Prud. de Morais, 743
Consultas de 9,30 às 11,30 e das 14 às 17 horas
Natal — Rio Grande do Norte

DR. RICARDO BARRETO
Diretor do Hospital de Alienados
DOENÇAS MENTAIS E NERVOSAS
Consultório: Rua Dr. Barata, 210-1.º — Fone 11-26
Residência: Av. Deodoro, 638 — Telefone 13-51

DR. PEDRO SEGUNDO
ESPECIALISTA
VIAS URINARIAS — PROTOLOGIA E SIFILIS
Cura Radical das hemorroidas, varises e hidroceles, sem operação e sem dor. Doença da uretra, prostata, vesicula, seminais; bexiga e rins. Tratamento rápido das uretrites agudas e crônicas e suas complicações. Perturbações. Uretroscopia
Galvano Cauterio
Das 15 horas em diante
Consultorio: Edificio "Nova Aurora", Rua Dr. Barata, 241-1.º andar. Residência: Rua Apodi, 377. Fone 13-50

DR. TEODULO AVELINO
DOENÇAS INTERNAS
Especialmente
COLAÇAO E VASOR
Electrocardiografia
Consultas das 14½ em diante
Residencia: Av. Prudente Morais, 672 — Fone: 17-21
Consultório: Edificio Aureliano, sala 103

DR. VICENTE MONTEROSSO
Ex-Ginecalogista e Obstétra do H. C. Aér. do Rio de Janeiro
Ex-Chefe de Equipeda Maternidade Clara Basbaum do Rio de Janeiro
Cirurgia — Doenças das Senhoras—Partos sob Analgesia
CONSULTAS — 2as. e 5as. Feiras, das 14 ás 18 horas — Sabados, das 9 as 11.30 horas
Av. Rio Branco, 682 — 1.º andar — Sala 3

DR. TRAVASSOS SARINHO
CIRURGIA GERAL
Consultório: EDIFICIO MOSSORO'
Residência: Rua Manoel Dantas, 477 Fone: 14-10

MUTILADO

Vasco x Flamengo e Santos x Corintians,

os embates noturnos de hoje

RIO, 20 — Antes de ser interrompido devido os festejos carnavalescos, o torneio RIO — S. PAULO oferecerá na noite de hoje, uma rodada cheia de sensação. No Maracanã, vamos assistir ao classico entre o Flamengo e o Vasco, peleja essa, que deverá proporcionar uma arrecadação superior a um milhão de cruzeiros. No Pacaembú, duelarão os dois lideres paulistas: Corintians e Santos. São dois jogos de importancia, para a colocação dos clubes do formoso.

No Maracanã, o juiz será mr. Mead, enquanto em S. Paulo, Mr. Hartless, deverá apitar o coleio entre o campeão e o quinto colocado do ultimo certame bandeirante. Quadros para os jogos de hoje: FLAMENGO — Garcia — Almir e Pavão, Bigode — Esquinha e Jordan, Hostalio — Alcides — Adãozinho — Rubens e Joel. VASCO — Barbosa — Laerte e Clarel, Ely — Danilo e Jorge, Salvim — Friaça — Ademar — Ipojucan e Jansen. CORINTIANS — Cabeção — Murilo e Julião, Idario — Roberto e Lorena, Carbone — Luizinho — Baltazar — Jackson e Mario. SANTOS — Manga — Julio e Olavo, Nenê — Formiga e Pascoal, 109 — Antoninho — Oasir — Nicacio e Tite.

FLAMENGO O INVICTO DA EUROPA

O five rubro-negro, campeão invicto de 51, empreendeu uma campanha brilhante nas quadras européas, de onde voltou sem conhecer uma derrota.

O invicto da Europa, levou o basquete nacional, através de exibições maravilhosas, não deixando dúvidas sobre as qualidades do nosso cestobal.

Foi esta a campanha rubro-negra no Velho Mundo:

BÉLGICA
Bruxelas — Flamengo 78 x Amicales 56
Liége — Flamengo 47 Seleção 29

FRANÇA
Paris — Flamengo 53 Racing 39
Lion — Flamengo 56 x Villeubane 35
Marselha — Flamengo 56 x Olimpia 34

ESPANHA
Barcelona — Flamengo 53 x Barcelona 43
Flamengo 50 x Seleção Catalã 43
Flamengo 58 x Juventud 32

Instituto de Aposentadoria e Pensões dos Industriários

FINANCIAMENTO PARA CONSTRUÇAO DE MORADIA

A Delegacia do I.A.P.I., chama a atenção dos associados interessados, para o Aviso publicado no Diário Oficial do Estado, em data de 19-2-52, sôbre a abertura de inscrições para obtenção de financiamento, no periodo de 20-2-a 10-3-52.

GINASIO 7 DE SETEMBRO

Escola Técnica de Comércio "7 de Setembro"

RUA SERIDÓ, 419 — TEL. 15-17
JARDIM DE INFANCIA, PRIMARIO E ADMISSÃO — Acham-se abertas as matriculas, começando as aulas no dia 4 de fevereiro
GINASIAL E TECNICO DE CONTABILIDADE — Matriculas na 2.ª quinzena de Fevereiro: Inicio das aulas no dia 3 de Marco
EXAMES DE ADMISSÃO AO GINASIO — Inscrições, de 1 a 13 de Fevereiro: provas, 20 de Fevereiro
SEGUNDA EPOCA — Ginasial e Técnico de Contabilidade — 18, 19 e 20 de Fevereiro

AVISO AO PUBLICO

O Sr. Antonio Gomes de Oliveira, proprietário da Fabrica de Tacos, situada a Rua João Carlos, 1418, avisa ao publico que estando sendo vendidos produtos de outra procedencia e falsificados no mercado como de sua fabricação, avisa ao publico em geral que não passa de falsificação, conforme exemplares apreendidos e que se acham em seu poder.

Igualmente, avisa que desta data em diante, os seus produtos serão vendidos com a sua marca acompanhada de Nota de Inscrição no [illegible]

Seu filho está crescendo e essa idade é perigosa



A criança fica pálida, fraca, sem resistência.
E' preciso, mais do que nunca, ajudar o crescimento com fósforo e cálcio, para a anemia não invadir o organismo.
TODOS OS GRANDES MEDICOS RECEITAM PARA AS CRIANÇAS
VANADIOL
O FORTIFICANTE QUE FORTIFICA
Ajude seus filhos com VANADIOL e veja que êles têm mais apetite, ficam corados e fortes, engordam e crescem sadiamente

PRODUTOS "CIL"
CIA. QUIMICA INDUSTRIAL "C I L S/A"
Tintas para todos os fins e seus derivados das conhecidissimas marcas "WALKIRIA", "PREDIAL", "COMBATE", "BETONOL", "NEOLIN", etc.
DISTRIBUIDRES PARA TODO O ESTADO DO RIO GRANDE DO NORTE:
SANTOS & CIA. LTDA.
AVENIDA TAVARES DE LIRA, 91-95
SECÇÃO DE TINTAS
RUA NIZIA FLORESTA N. 87 — NATAL
Aceitamos distribuidores para as praças do interior ainda disponiveis

Campeonato Brasileiro de Futebol

Classificados Guaporé e Amazonas

[illegible]

AVISO
O advogado JOAO MEDEIROS FILHO avisa que retardou sua viagem para o Rio de Janeiro, achando-se a disposição de clientes e amigos [illegible]

Labim/UFRN

As moças não podem

Banhos com rapazes "biquinis" e concursos

BUENOS AIRES, 20 — A alta direção da Ação Católica da Argentina proibiu, terminantemente, às moças suas associadas que frequentem banhos de mar com rapazes e que, mesmo sozinhas, usem maiôs "biquini". Também foram as moças da Ação Católica argentina proibidas de tomar parte em concursos de beleza ou rainha, com a apresentação do corpo semi-despido.

Vice-Consulado Britânico

AGRADECIMENTO

O Vice-Consul Britânico no Estado do Rio Grande do Norte vem agradecer ao público, na impossibilidade de fazê-lo individualmente, a todos os que pessoalmente, por carta ou por telegrama, expressaram condolências pelo falecimento de Sua Majestade, o Rei Jorge VI.

Natal, 19 de fevereiro de 1952.

Picadas de cobras

Um dos acidentes mais comuns ao trabalhador do campo é ser picado por uma cobra.

E por isso é para todos de utilidade conhecer a conduta a assumir num caso de picada por cobra.

Os gêneros mais comuns de cobras venenosas em nosso país são: o Crotalus, do qual faz parte a cascavel, frequente em todos os Estados do Brasil e especialmente no Norte, distinguindo-se pela existencia de um apêndice na extremidade da cauda (a campainha ou guizo), que produz um ruido característico. 2) o gênero Lachesis, a que pertence a surucucú, uma das maiores cobras existentes em nosso país. 3) o gênero Bothrops, (a jararaca, o urutu, a caissaca). A distinção morfológica de tais espécies se faz por dêsses caracteres, mas êstes são bem conhecidos por qualquer pessoa que viva no campo.

A Ação do Veneno

O veneno inoculado pela picada da cobra atua, conforme o gênero da cobra que picou, de diferentes maneiras (e por isso é necessário reconhecer a cobra). Existe o veneno chamado do tipo "crotálico", que atua com predileção sobre o sistema nervoso e sobre o sangue.

Reconhecemos logo uma picada crotálica (por cascavel), pelo fato de serem discreto os sintomas locais, enquanto que os sintomas gerais são alarmantes; para o lado do sistema nervoso surge torpor e coma, paralisias graves, podendo atingir os músculos respiratorios e ocasionar asfixia.

Os demais gêneros, por outro lado, são reconhecidos mais pelos sintomas locais, que são muitas vezes alarmantes. Assim, a picada por jararaca, surucucú, urutú, etc., causa dôr intensa no local da picada, inchando a região abingada, hemorragias, e não demorando em sobreviver gangrena, a principio limitada à zona da picada, depois por todo o membro, obrigando a sua amputação.

Nestes casos, os sinais gerais são mais discretos e mais raros. Quando existem assumem a forma de hemorragias internas, devidas à ação do veneno sobre o sangue, retardando em muito a coagulação.

Com estes sintomas, e como a marca da mordida, que tem a forma de dois pontos separados por 3 a 5 cms., reconhecemos a picada, o tipo de cobra que picou, e podendo passar ao tratamento especifico para o gênero de cobra que atuou.

Tratamento

O tratamento contra o ofidismo abrange cuidados gerais e especiais. Em primeiro lugar, cumpre evitar que o veneno se difunda no organismo. Coloca-se, então, um garrote acima da picada que terá êsse papel.

Em segundo lugar, procurar a região picada, tentando assim retirar pelo menos parte do veneno inoculado. Faz-se, então uma ventosa ou, à falta de melhores meios, aspira-se com a boca o sangue do local picado (tomando-se o cuidado de cuspi-lo e lavar cuidadosamente a boca). O doente deve ser colocado em repouso, imobilizando a região atingida, a fim de evitar a disseminação do veneno.

Entre os cuidados especificos, deve ser feita, com a maior brevidade possivel, e em quantidades suficientes, a aplicação do sôro anti-ofidico do qual existem três variedades, para cada género de cobra, e preparados pelo Instituto Vital Brasil e o Instituto Butantan de S. Paulo: o sôro antibotrópico, para as picadas de jararaca, urutú, etc. o sôro anticrotalico, para as picadas da surucucú e outras, e o sôro anti-ofidico, que é um soro válido para qualquer género e que é indicado quando não se reconhece a cobra que picou.

Além do sôro, o medico procura garantir o estado geral do doente, administrando tônicos cardiacos, oxigênio, pequenas transfusões, etc.

Antonio Soares Filho
ADVOGADO
Av. Floriano Peixoto, 812
Fones: 1700 — 1722

A Sul America Terrestres, Maritimos e Acidentes

PAGA AO SR. JOSE HERONCIO DE MELO UMA INDENIZAÇÃO DE

CR$. 103.000.00

PAGA AO SR. JOSE HERONCIO DE MELO UMA INDENIZAÇÃO

Natal, 8 de fevereiro de 1952

SUL AMERICA T. M. E ACIDENTES
NESTA

Apraz-me agradecer a essa Companhia a maneira criteriosa e leal como procedeu para comigo, na qualidade de segurado pela apólice contra ACIDENTES PESSOAIS nº. 299.054, dessa mesma Companhia, indenizando-me, integralmente, pelas perdas fisicas que sofri, em consequencia do acidente de que fui vitima, no dia 30 de março do ano proximo findo.

Assim, cumpro o dever moral de externar, aqui, minha satisfação e declarar, ainda, que continuarei sempre pronto a recomendar a "SUL AMERICA TERRESTES, MARITIMOS E ACIDENTES" a todos quantos precisam viver seguros e tranquilos. Que o meu caso sirva-lhes de exemplo.

Pode a "Sul America" fazer uso desta como bem lhe aprouver.

(A) JOSÉ HERONCIO DE MELO
(Firma reconhecida no 4º. Cartorio Judiciario

O que eu vi em Pedregulho

Reportagem de Manuel de Aguiar GUSMÃO

Domingo, em companhia do Deputado Onofre Soares, Cel. Manoel Emidio de França, Ten. Luiz Gonzaga de Freitas, Dr. Jose Calazans, Coletor José Bonifacio Filho, Abel Antunes Pereira e Murilo Pacheco, rumamos ao Engenho Pedregulho de Ary Alecrim Pacheco para, a convite deste, assistirmos uma experiencia com o novo serviço de irrigação das uberrimas varzeas da propriedade.

Ao chegarmos nos dominios do Ary fomos logo observando que a terra tinha dono e alguem se interessava pela sua produtividade: largo trecho de varzeas estava arado e preparado, pronto para receber a semente.

No "Casa Grande", alpendrado e solarengo, aguardava a caravana dona Iglecia Pacheco que nos recebeu com a distinção e simplicidade das antigas damas da aristocracia canavieira. Eram doze horas.

Após breve descanso no alpendre entramos em magnifica buchada de carneiro gordo, regada a bom vinho.

Terminado o almoço, fomos ao pomar e lomos ver as instalações hidraulicas situadas no Engenho "Nascente", onde está o manancial. Sobre esta concessão feita à propriedade de Pedregulho pelos conservadores do "Nascente" e "Olho d'Agua da Nascente" e uma nova fonte de onde corria toda agua que forma o rio "Agua Azul", o qual serve para irrigação das propriedades do vale do Curimataú.

A vista das instalações ficamos meio decepcionados. Nada estava concluido. Apenas existiam a estrada de rodagem e o gradiente hidraulico, e uma ligeira elevação de agua.

E' que esqueciamos que o Ary é dinamico e não estatico. Quando inicia um empreendimento tem certeza em realisa-lo. Não lhe importam os meios. Lança-se ao emprehendimento com todo o seu entusiasmo e vence.

Foi o que aconteceu com a irrigação. Em Fevereiro, quando lá estivemos, a agua já corria em abundancia, molhando a varzea. A agua é canalizada através de canos de cimento amianto de seis polegadas, com 1.200 metros de extenão, sendo a vazão horaria da bomba de 366 mil litros dágua, horaria.

A area apropriada à cultura da cana é de trezentos mil covas, segundo informação do proprietário, podendo toda ela ser cultivada com igual proveito pelas atuais possibilidades de irrigação já positivamente demonstrada na experiencia.

O sistema de irrigação a ser adotado será misto, isto é, por inundação e infiltração, estando os canais devidamente locados no terreno e abertura de canais a cargo do Engenheiro José Calazans.

Todos que visitam a Casa Pedregulho ficam maravilhados em reconhecer o grande alcance economico do empreendimento, pois as varzeas do "Pedregulho" que são muito ferteis, como ainda todas as terras de varzea do municipio, não produzir em abundancia tudo que nelas se plantar, sem receio de prejuizo pela seca. Esta certeza é devido ao elemento adquirido fabricado em Recife pela Cia Brasil" que garante até 7 atm sob a pressão interna, e que em todo reservatorio dessa Estação a fio, Wanderlei Lopes.

Merece uma visita o que se vai feito em Pedregulho que servirá como campo experimental para os nossos agricultores das varzeas, motivo que nos leva a escrever estas notas.

Ceara-Mirim, Fevereiro de 1952.

DR. JESSE' D. CAVALCANTI

CIRURGIÃO DENTISTA

Consultório e residencia
Av. Deodoro, 433
Fone 1428

Expediente:
Das 11 às 13 horas — Aos sabados das 8 às 11 horas

A ORDEM

NATAL — Quarta-feira, 20 de Fevereiro de 1952

DR. PEDRO COELHO

DOENÇAS NERVOSAS E MENTAIS

— ELETROCONVULSOTERAPIA —

Ex-interno dos Hospitais de Alienados (Tamarineira) e Correia Picanço do Recife

CONSULTAS
Das 15 às 17 horas
CONSULTORIO
Av. Rio Branco, 561-1.º andar
EDIFICIO MAGALY
RESIDENCIA
Rua Seridó, 451 — Fone 23-38

40

CAVALHEIROS de todas as classes, Damas, Sacerdotes, Medicos, Engenheiros, Advogados, Militares, Funcionarios Publicos, Operarios, Estudantes, etc. defrontar-se-ão com o mestre Mexicano de Xadrez

RENE PRATT

No AERO CLUBE, amanhã, ás 19,30 hs.

O PROF. PRATT DARÁ PREMIOS AOS AMADORES QUE JOGAREM AS MELHORES PARTIDAS

A RADIO [illegible] tem a honra de participar ao [illegible] desta sensacional evento, de [illegible] grande atração e comemorativo para os DESCONHECEDORES do Real Jogo.

[illegible] ver gente [illegible] desde espetaculo [illegible] Recordamos [illegible] a oportunidade natalense [illegible] de apreciar uma apresentação social, esportiva e cultural [illegible] fazem nas cidades mais populosas do mundo.

[illegible] Xadrez [illegible]

Aspectos da produção de mármore do Brasil

Possui o Brasil várias jazidas de mármore, sendo que as principais estão localizadas em Minas Gerais. Nesse Estado existem mármores filitados de tonalidades claras e brancas, marchetados de cores aproximadas e avermelhadas (minas de Sete Lagoas). Outros vermelhos, brancos e cinzentos, provêm das minas de Gandarela. Ainda outros, brancos e cristalinos, são produzidos pelas minas de Mar de Espanha. O mármore branco do Espirito Santo assemelha-se ao "Carrara".

De acordo com os dados apresentados pelo Departamento Nacional da Produção Mineral, do Ministerio da Agricultura, o mármore é tambem produzido pelos Estados do Rio de Janeiro, São Paulo, Santa Catarina, Paraná, Rio Grande do Sul, Alagôas e Mato Grosso.

Em 1943 — segundo os dados do Serviço de Estatistica do Ministerio da Agricultura — a produção brasileira de mármore foi de 17.461 toneladas, no valor de Cr$ 5.862.498,00. Em 1949 o total subiu para 20.269 toneladas, na importancia de Cr$ 9.507.246,00. Essa quantidade foi apresentada pelos Estados de Minas Gerais, Rio de Janeiro, Santa Catarina, São Paulo e Alagôas.

Quanto à produção dos municipios, a maior é a de Mar de Espanha, em Minas Gerais (6.091 toneladas), seguindo-se-lhe a de Sete Lagoas, no mesmo Estado (5.408 toneladas). A produção do Estado do Rio de Janeiro prevem de Campos (3. lugar na ordem dos municipios, com 3.849 toneladas).

RAIMUNDO DE FREITAS BARROS
ADVOGADO
Rua Princeza Isabel, 702
NATAL — Rio G. do Norte

PADRE JOSÉ PEREIRA NETO

Acha-se de passagem por esta cidade o Padre José Pereira Neto, Diretor do Colegio Dom Bosco de Manaus, que vai ao Recife tomar parte no Capitulo Inspetorial dos Salesianos.

CASA DE SAUDE S. LUCAS

OPERAÇÕES — MATERNIDADE — CLINICA GERAL
INSTALAÇÕES MODERNAS — ENFERMAGEM HABILITADA
APARTAMENTOS
QUARTOS DE 1ª. E DE CLASSE INTERMEDIARIA
Tratamento especialisado, permitido a qualquer médico da confiança do cliente.
RUA MAXARANGUAPE — TIROL
— NATAL —

Sociedade

(Conclusão da 2a. pagina)

Iris, filha [illegible] com Dantas Cortês.

Carlos Umbert[illegible], filho do sr. Jessé Café

— Jandira, filha [illegible] Jose Rodrigues Gomes, membro do Conselho Fiscal do Sindicato de Panificação e Confeitaria de Natal.

JOÃO WILSON MENDES MELO

ADVOGADO

Escritorio — Avenida Duque de Caxias 206 — 1º
Residencia — Av. Rodrigues Alves, 776 — NATAL

Bases do Retiro

(Conclusão da 1a. pagina)

[illegible] pelo meditando [illegible] EGO dispersa [illegible] [illegible]

[illegible]

Pe. Emerson NEGREIROS

Noticiário Natalense

DR. JOSE' NICODEMUS Regressou, ontem, a esta Capital, viajando por via aerea, o dr. José Nicodemus da Silveira Martins, advogado, Presidente da Secção Estadual do Partido Trabalhista Brasileiro e membro do Conselho Administrativo da Caixa Economica. Ao desembarque do dr. Jose Nicodemus compareceram amigos e admiradores.

EM NATAL O VICE-PRESIDENTE DA SINGER Sexta-feira ultima, chegou a esta Capital viajando no aviao da Carreira da Panair, o vice-presidente da tradicional Companhia Singer. Percorrendo atualmente a America do Sul, em visita às agencias daquela importante empresa industrial, foi aquele cidadão recebido em Manaus por M. Denchfield superintendente geral da Central de Pernambuco que vem acompanhando M. Bixby. Os dois intinerantes demorar-se-ão varios dias nesta cidade, devendo depois seguirem viagem com destino a João Pessoa e Recife. O sr. Pedro Marinho de Carvalho agente dessa importante companhia ofereceu aos representantes da Singer uma recepção.

LEILÃO DE PENHORES No dia 1o. de março do corrente ano, as 9,30 horas, na sede da Caixa Economica Federal do Rio Grande do Norte, a Avenida Duque de Caxias 124, nesta Cidade, serão levadas a leilão as joias e mercadorias que constam na publicação feita pela Administração da Caixa Economica Federal, no Diario Oficial e que estão com datas vencidas de 1o de fevereiro de 1952.

MESA REDONDA Na Liga Artistico e Operaria de Natal a Avenida Rio Branco, 821, nesta Capital realizar-se-a sexta-feira uma mesa redonda das donas de casas a fim de discutir o problema dos preços dos generos de primeira necessidade.

Para ler no onibus

[illegible]

Pe. Emerson NEGREIROS

LEITURA PREJUDICA NA LOMBRIGA MUTILADO

Labim/UFRN

Nada com a Russia
Nova tatica Vermelha

Sangria do Nordeste
Exodo em massa - Matrizes biologicas

RIO, 21 (Radiopress) — Na ultima reunião da Comissão de Politica Agraria, o sr. Loureiro da Silva, diretor da Carteira de Crédito Agricola do Banco do Brasil, examinou o problema do êxodo rural, que no momento sangra o Nordeste. Acentuou o snr. Loureiro da Silva que antigamente emigravam os cmar o caboclo com promes-
moços do Nordeste, mas ago- sas de fortuna rápida, e há
ra emigram familia inteiras, as próprias matrizes biológicas da região. Estamos deante de um despovoamento". Lembrou, como exemplo, que há miragens como Londrina, no Paraná, a fascinar o caboclo com promessas de fortuna rápida, e há o apêlo das cidades em geral, onde as leis trabalhistas dão mais segurado que a do homem do campo. Daí o fato de ser indispensavel formar uma realidade o Serviço Social Rural.

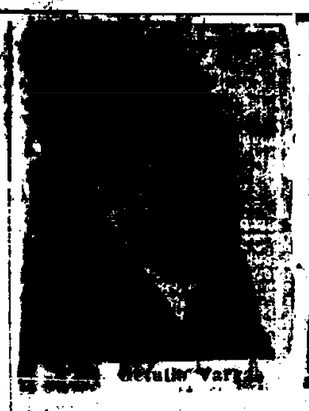

Getulio Vargas

Situação Delicada
A posição do Presidente da Republica

RIO, 21 — O cronista político Murilo Marroquim faz uma demorada anásile em torno da atual situação politica, achando que o presidente Getulio Vargas se encontra numa posição delicada, em face ao Congresso, pois até mesmo deputados dos partidos que o apoiam têm tido atitudes contrarias.

Diz o cronista que o sr. Getulio Vargas tem que formar uma força em torno de si, pois do contrario poderia chegar mesmo a sofrer desaprovação em suas contas, a serem brevemente apresentadas.

Denuncia Hamilton Nogueira

RIO, 21 (Radiopress) — Novamente ocupou a tribuna do Senado, para tratar da Conferência Económica de Moscou o senador Hamilton Nogueira. Referiu-se à entrevista de Pierre Leblum que se achava no Rio aliciando elementos para aquela reunião tendo ontem viajado para o Chile, achando curioso que o referido itinerante, em tão poucas horas de estada no Brasil, já se encontre tão familiarizado com a questão. Acentuou que essa conferencia, aparentemente económica constituia uma outra etapa da ação comunista ao mundo, de vez que os famigerados Congressos da Paz estavam completamente desmoralizados. A seu ver, representava um insulto ao Brasil julgar-se que não estávamos percebendo a natureza desse movimento.

NENHUMA INTERFERENCIA DO ITAMARATY

Disse então, o senador Ivo de Aquino.

— A propósito do assunto, tive oportunidade de entender-me, na semana passada, com o ministro das Relações Exteriores, pedindo-lhe que me informasse qual a interferencia do Itamaraty na questão. Declarou-me o sr. João Neves da Fontoura que seu Ministério não terá qualquer interferencia direta nessa representação que porventura for a Moscou. Nem o govêrno, nem o ministro proibiram nem tomaram conhecimento oficial da matéria. Declarou-me, ainda, que não haverá, da parte do Itamaraty, qualquer colaboração. Trata-se, apenas, de uma delegação de caráter meramente familiar.

SITUAÇÃO DO OPERARIO RUSSO

O sr. Hamilton Nogueira disse que folgava ouvir tais declarações, esperando que as mesmas correspondessem as realidades dos fatos. Em seguida, leu editoriais de jornais contra a iniciativa e teve, então, oportunidade de relembrar uma declaração sua, feita na Constituinte de 1946 e confirmada por Prestes, de que a situação do proletáriado Norte-Americano era definitivamente melhor do ponto de vista economico, do que a do proletáriado russo. A verdade é que não iriamos encontrar na Rússia nenhuma solução para os nossos problemas económicos.

INFILTRAÇÃO COMUNISTA NO PAIS

Terminou chamando a atenção do governo para uma denúncia fundamentada feita pelo "Correio da Manhã", de domingo, relativamente à infiltração comunista no país, através da entrada de milhares de propagandistas do credo vermelho, travestidos de desiocados de guerra.



HAMILTON NOGUEIRA

Quebra quebra em Curitiba

CURITIBA, 21 — As donas de casa nesta cidade passaram da greve branca á violencia. Houve ontem um quebra quebra, promovido pelas mesmas donas de casa, não havendo piores danos ante a intervenção oportuna da policia. Ainda assim foram jogadas ás ruas balanças e generos dos açougues

FUNDAR E MANTER UM JORNAL, DESTINADO A ESCLARECER E CONGREGAR OS ESPIRITOS E' EM CERTO SENTIDO OBRA TÃO NECESSARIA E MERITORIA COMO LEVANTAR UM TEMPLO — Cardeal Lavigérie

A ORDEM

Propriedade do Centro de Imprensa S. A.

ANO XVI - Rio Grande do Norte — Natal Quinta-feira, 21 de Fevereiro de 1952 — N. 4809

Crèdito para a Lavoura
O homem do campo corresponderá á confiança--Diz o Ministro da Agricultura

RIO, 21 (Radiopress) — Realiza-se mais uma reunião da Comissão Nacional de Politica Agraria. Falando por essa ocasião, disse o ministro da Agricultura:

"Considero que teremos feito um dos mais uteis e mundano se providenciarmos para que o lavrador consiga o dinheiro de que necessitar em maiores dificuldades. Se digo tranquilamente que o Tesouro pagaria a divida contraida pelo lavrador é porque tenho certeza de que tal coisa só aconteceria raríssimamente. Conheço o homem do campo. Se lhe dermos crédito fácil ele corresponderá à nossa confiança. Eu me sentiria realmente feliz se obtivessemos com brevidade a tal recurso".

Controle Economico Norte - Americano

WASHINGTON, (USIS) — O Presidente Truman está convencido de que a prorrogação da Lei de Produção da Defesa norte-americana é necessaria para criar uma força defensiva invencivel no mundo livre". O controle governamental sôbre certos assuntos económicos, previsto pela lei, "será necessário pelo menos durante mais dois anos", disse Truman em mensagem dirigida ao Congresso. "Estamos agora entrando no periodo de maior dificuldade em nosso esforço de mobilização e é por isso que a Lei de Produção cujo prazo de expiração está previsto para 30 de junho, se torna necessária para permitir ao govêrno canalizar os materiais para a defesa, ajudar a ampliar a produção de artigos essenciais e auxiliar o pequeno comércio na contribuição para o Programa de Defesa. A lei também autoriza a estabilização dos preços, salários, creditos e aluguéis como freios aos altos preços.

"Desde o ataque à Coréia — disse Truman — vimos construindo fabricas para produzir maior número de aeroplanos e tanques e outros artigos militares. E temos aumentado rapidamente nossa capacidade de produção de artigos militares. Em muitos casos, estamos produzindo equipamento tres ou quatro vezes mais rapidamente do que há um ano atrás". Entretanto, acrescentou, "o máximo da proporção da produção de complexos artigos militares ainda está à nossa frente em quase todos os casos. E, quanto a certos items, particularmente novos modelos de aviões a jato, não alcançaremos volume de produção a não serem 1953 ou 1954. Isto significa, disse Truman, que o emprêgo militar de muitos materiais exigirá ainda restrição substancial dos mesmos para uso menos essencial.

Caixa de Beneficiencia dos Servidores do Estado

O Diario Oficial de hoje publica o régulamento da Caixa de Beneficiencia dos Servidores do Estado, mantida pelo Montipio Estadual

Ela tem por finalidade prestar assistência social e financeira aos contribuintes e suas familias, funcionando com duas carteiras, uma de assistencia social, outra de emprestimos.

A contribuição é de 0,75% sobre os vencimentos ou salarios.

Os emprestimos poderão ser pela forma de pequenas operações ou tambem para construção, reconstrução ou compra de casa, mediante a taxa 9% ao ano.

A carteira de Assistencia proporcionará:

a) auxilio maternidade;
b) auxilio doença;
c) auxilio funeral;
d) auxilio reclusão;
e) outros auxilios compatíveis.

A Administração da Caixa competirá a um Conselho Administrativo, formado por dois: diretor de Carteira, nomeado pelo Governador, dois membros escolhidos por eleição, sob a presidencia do Diretor da Fazenda.

Posto de Higiene

JOAO PESSOA, 20 — Estão prestes a ser concluidos os trabalhos de instalação do Posto de Higiene [illegible].

Divórcio e Reajustamento Familiar

Circulam, hoje, nesta Capital, o livro "Divorcio e Reajustamento Familiar", de autoria do dr. Otto de Brito Guerra, diretor deste vespertino, membro da Academia Norte-Riograndense de Letras, professor de Sociologia e doutrina social catolica e advogado em Natal. E' um livro sério e deve ser lido por todos que desejam saber alguma coisa sobre o divórcio, essa chaga social que tem infelicitado tantos lares

Arranje novos assinantes para A ORDEM. Do contrário, o sr. ou a sra. não são amigos da imprensa católica de nossa terra.

Começara sábado o Retiro do Carnaval
Grande numero de inscrições

Numerosas adesões estão sendo dadas ao Retiro Fechado do carnaval, nesta capital, promovido pelas organizações da Ação Católica e pela Federação dos Congregados Marianos da Diocese de Natal.

Os rapazes e homens farão o seu Retiro, a partir de sábado proximo, no Colegio Santo Antonio, gentilmente cedido pelos Irmãos Maristas. Será pregador o Revdmo Mons. Paulo Heroncio. As senhoras e senhorinhas participarão dos exercicios nos colegios Imaculada Conceição e N.S. das Neves, sob o patrocinio das Senhoras de Ação Católica e da Juventude Feminina Católica.

Conhecidos pregadores dirigirão o Retiro, com a presença dos respectivos Assistentes Eclesiasticos da A.S. revmos. Conego Eugenio Sales e Padre Nivaldo Monte.

Ate o sábado à tarde serão aceitas inscrições das pessoas interessadas em participar do Retiro do carnaval deste ano

LEIA A ORDEM e verifique se você não está lucrando diariamente alguma coisa para o bem do seu espirito.

Filhas de Maria do Patronato – da Medalha Milagrosa

A diretoria da Associação das Filhas de Maria, pede o comparecimento das associadas no proximo domingo a[illegible] para assistir da festa da Obra do Berço Sta. Luzia em Macahiba

Ainda a emboscada do sr. Eugenio Regis

Há dias foi vitima de uma emboscada, em São Paulo de Potengi, o sr. Eugenio Regis, vereador à Camara Municipal daquela cidade e administrador da Fazenda "Oiticica" de propriedade do sr. Manoel Gabriel do Amaral. A policia continua em [illegible] diligencias, afim de descobrir os autores do atentado.

O JORNALISMO E UM DOS PODERES DO REGIME DEMOCRATICO — Govaes

O QUE OCORRE NO MUNDO
NOTICIARIO DO USIS

FEIRA INTERNACIONAL DE CHICAGO

CHICAGO, 21 — A Feira Internacional de Chicago se [illegible] de 2 de abril [illegible] de 1952 [illegible] preparar-se [illegible] Ilinois. [illegible] Ocupará [illegible] 70.000 metros quadrados [illegible] para [illegible] Europa. Acentuou-se [illegible] Coronel Ga[illegible]

O [illegible]

COOPERAÇÃO ECONOMICA DAS NAÇÕES UNIDAS

[illegible] CHILE, 21 [illegible] da Comissão [illegible] Nações U[illegible] a America La[illegible] nesse [illegible] Estados Unidos [illegible] Conselho Economico [illegible] Nações Unidas [illegible] Organização dos Estados Americanos [illegible] passo que a [illegible] Africa [illegible] comissões regionais que [illegible] Nações Unidas organizou [illegible] varias [illegible] regiões [illegible] 21 [illegible] a [illegible] Africa [illegible] Europa [illegible] Africa [illegible] Ásia [illegible] Africa [illegible] Ásia [illegible] Africa [illegible] Ásia

Labim/UFRN

CENTRO DE IMPRENSA S. A.

Séde — Rua Dr. Barata, 216 — NATAL

Presidente — OLIMPIO PROCOPIO DE MOURA
Gerente — YOLANDO OCCENTINO

A ORDEM

DIARIO VESPERTINO
(Circula desde 14-7-1935)
Diretor — OTTO GUERRA
Secretario — XAVIER PINHEIRO

TELEFONES

Direção 20-70 — Gerencia 12-49 — Redação 12-22 — Presidencia 19-86

ASSINATURAS		VENDA AVULSA	
Ano .. .. Cr$	150,00	N. atrazado .. ... Cr$	1,50
Trimestre	45,00	N. do dia	1,00
Semestre	80,00		

PUBLICAÇÕES — TABELA NA GERENCIA

REPRESENTANTES

RIO — A. S. LARA, Senador Dantas, 40-1.º andar — Fone 22-5924
S. PAULO:—Raul Cassamayor, Rua Felipe de Oliveira, 21 8.º and.
Fone: 2-9873

SOCIEDADE

O PENSAMENTO UNIVERSAL

O Coração de Jesus é a sede daquele amor imenso em que Jesus Cristo se sentiu sempre abrasado pelos homens. — Pe. Croiset.

ORIENTANDO

Na primeira semana de vida, é conveniente vacinar as crianças contra a tuberculose. A vacina B.C.G. não apresenta inconveniente e protege as crianças contra a tuberculose e outras doenças.

Aumente a resistência de seu filho contra a tuberculose, aplicando-lhe o B C G nos primeiros dias de vida — SNES.

RECEITA DO DIA

Nunca deixe o arroz de mólho antes de cozinhá-lo ele deve ser lavado numa peneira, sob a água corrente. Nunca mexa o arroz enquanto ele está cozinhando.

FARMACIAS DE PLANTÃO

Farmácia Santa Cruz — Rua Dr. Barata, 158 — Ribeira — Fone: 16-20

Farmácia Sertaneja — Rua Ulisses Caldas — Cidade Alta.

Farmácia Navarro — Rua Amaro Barreto, 13-61 — Alecrim — Fone: 11-89

PROGRAMA DA R. C. DE NATAL PARA O DIA
QUINTA-FEIRA, 21 de Fevereiro — 20,00 — Sumário das Notícias; 20,05 — Hora Exata; 20,05 — Resumo dos programas da noite; — 20,20 — A Pedido do Ouvinte — gravações; 21,00 — NOTICIARIO; 21,15 — Comentário do Almberê; — 21,30 — Fim de transmissão.

FAZEM ANOS HOJE:

SENHORAS:

Alice Moura, esposa do sr. Gabriel Moura.

— Emilia Pinheiro Melo, esposa do sr. Graciano Melo.

— Edite Gomes de Oliveira, esposa do saudoso Tabelião Inácio de Souza.

— Dinorá Cavalcanti Martins, viuva do Cel. [illegible] Lamartine.

SENHORES:

Angelo [illegible] de Almeida.

SENHORINHAS:

Maria [illegible]

Otto [illegible]

JOVENS:

[illegible] do Comercio [illegible]

[illegible] Tavares.

ANIVERSARIOS:

Dona [illegible] em Maxaranguape.

CASAMENTOS:

[illegible]



Assistência [illegible] Social do Rio G[illegible]

Corrida para o Sul

OTTO GUERRA

Não resta dúvida. Ha uma vocação de bandeirismo no homem do Nordeste. Antes era a Amazonia. Ganharam os igarapés, meteram-se pelos seringais, desbravando um imenso territorio, dando-nos o proprio Acre.

Agora, a marcha é para o Sul. Uma marcha instigada pelo acicate das sêcas.

Ontem mesmo o diretor da Carteira Agricola do Banco do Brasil, sr. Loureiro da Silva assinalava que é preciso fixar esse homem á terra, para evitar deslocamentos em massa.

Antes já dissera esse ilustre homem público que está se processando o exodo sem obediencia a qualquer principio. Saem todos, numa fuga desesperada, tangidos pela inclemencia, pela séca, mulheres, crianças velhos, rapazes.

O Nordeste esvae-se. Aqui no Rio Grande do Norte bem o sabemos. Diminuem a olhos vistos as populações. E quando vierem os anos das vacas gordas os claros não serão preenchidos. A piramide populacional vai ficar sem base segura. Porque se emigram todos, principalmente seguem os elementos mais jovens.

De certo não se póde deter pela força a corrida para o Sul. Como não foi detida a marcha para o Norte. O que é preciso é melhorar a assistencia ao homem no seu proprio meio. Ou isso ou o exodo irá num crescendo assustador.

LIVROS

DIREITO			
Noções de Finanças e Direito Fiscal	—	De Placido e Silva	Cr$ 100,00
Comentários Cod. Proc. Civil — 4 vol.	—	De Placido e Silva	480,00
Normas Juridicas de Contabilidade	—	De Placido e Silva	150,00
Comentário Cod Penal	—	Ribeiro Pontes	130,00
O Divorcio	—	Erico Maciel Fo.	50,00
Teoria e Prática do Processo Fiscal	—	Roque Gadelha de Melo	65,00
O suicidio	—	Napoleão Teixeira	40,00
ROMANCES			
Dinheiro Graudo	—	John dos Passos	45,00
Manhattan Transfer	—	John dos Passos	45,00
Aventuras de um comunista	—	John dos Passos	50,00
3 Soldados	—	John dos Passos	50,00
Paralelo 42	—	John dos Passos	25,00
1919	—	John dos Passos	45,00
Paz de Espirito	—	Joshua Liebman	30,00
A Esperança	—	Andre Malraux	30,00
BIOGRAFIA			
Augusto dos Anjos	—	De Castro e silva	25,00

Pedidos para Representações A. S. Lara Ltda. — Rua Senador Dantas, 40 — 5.º — C. Postal, 1268 — Rio de Janeiro. Acompanhado de vale postal ou cheque pagavel no Rio de Janeiro.

Ginásio Imaculada Conceição

(Conclusão da 4a. pagina)

Os anos decorreram e em 1906, numa belissima e comovente procissão em que Mestras e alunas cantavam hinos glorificando a Imaculada Conceição, foi transferido o Colegio para um novo edificio á Avenida Deodoro.

Quando do superiorato da Revda. Madre Honorina Pinto, foi construida a primeira capelinha (hoje demolida), — oberta ao público — primeiro lirio aberto a expandir o seu perfume por Natal.

Em 1937 uma nova aragem de progresso, passa, como um sopro de Deus, sobre os velhos muros deselegantes do Colegio: Fiat! e uma nova construção transforma-o num belo e vasto edificio moderno. As mãos quase miraculosas das Madres Superioras Maria Rosa Andrade e Cecilia Barreto, sucessivamente fizeram a promissora ressurreição. Ainda sob a direção da Madre Cecilia Barreto, no ano de 1943, foi o Colegio equiparado ao "Pedro II" do Rio de Janeiro. Era a justa aspiração das alunas e Mestras, entre as quais figurava a sabia e saudosa Madre Esmeralda, "serafico da Virgem" puro e delicado, que foi viciar no céu, na estufa azul do manto da Imaculada.

A' inteligencia e operosidade da Revda. Madre Maria Goncalves, nenuhima Superiora do Ginasio fez expandir de um modo eficiente o seu âmbito intelectual-social.

Semelhante a uma flôr de luz de quatro petalas, floresceram no Ginásio quatro corporações — "A Pia União das Filhas de Maria Imaculada" a primeira criada no Rio Grande do Norte, a qual celebrou as suas "Bodas de Ouro" em março de 53, e cuja primeira presidente é hoje a suave "Madre Simões".

A "Escola de Maria Auxiliadora" fundada a 10 de fevereiro de 1910 ,no priorato da Revda. Madre Maria Escolastica Miranda, tendo como primeira diretora a Revda. Madre Ana Leinchs. Essa instituição muitos bens ha feito entre a classe feminina, humilde, da capital.

A "Ação Catolica" que reunia as senhoras mais distintas da sociedade natalense e a "Juventude Feminina do Natal" — esboço escrito entre sorrisos e preces.

Dos capelães que pontificaram no Colegio e depois Ginasio Imaculada Conceição — tendo sido o primeiro deles o Pe. Moisés Coêlho, hoje S. Excia Revda. D. Moisés Coêlho, Arcebispo da Paraiba — dois sobrelevam pela bondade, dedicação e caridosa amisade que lhe dispensaram: foram eles o Mons. Alfredo Pegado e o Conego Luis Gonzaga do Monte, ambos já falecidos, cujas memorias o Ginasio cultua no templo da Gratidão.

E' o seu atual capelão, o virtuoso Pe. Emerson Nogueira. No Ginasio funcionam os "Cursos Comercial" e "Ginasial" a cargo dos mais eximios professores de Natal.

Andorinhas de Deus, as Irmãs Dorotéas aportaram pela primeira vez na terra-presepio, a 2 de fevereiro do mesmo ano de 1903 e, nesse ano celebraram as "Bodas de Ouro [illegible] Geral [illegible] silenciosa como as [illegible] segundo.

E' [illegible] Madre Eudoxia Peixoto e [illegible] Madre Valentina Pessoa. Mestra Geral de Classe, que a [illegible] do convento das Dorotéas a hora e festa da fundação do seu inesquecivel Colegio.

Ex-alunas do Ginasio Imaculada Conceição! E' nosso, o dia 22 de Fevereiro! E' nosso, porque é também dos nossos filhos e dos filhos dos nossos filhos! Não deixeis passar esse marco tão precioso da nossa vida, sem levardes ao Colegio da Imaculada, o testemunho da vossa gratidão e a saudade do vosso coração.

Haverá uma Missa de Acão de Graças, as 7 horas, celebrada na capelinha provisoria do Colegio. A ela comparecei, levando a prece da vossa gratidão, será um consolo para os corações das Mestras e uma flor para os pés de Imaculada. A festa será simples, a outra... a grande festa será depois, a 22 de outubro, dia de Paulo Frassinete, quando o sol de Natal echoprece ante o sol da Eucaristia... quando as estrelas do céu empalidecerem ao fulgôr das doze estrelas que circulam a fronte da Imaculada... quando a voz do sino anunciar que um novo templo, foi consagrado a Deus... e quando Aquela Religiosa, tão grande na sua humildade silenciosa, a quem coube — por vontade de Deus levantar por suas frageis mãos a nova Capela do Ginasio — MADRE ESTEFANIA PEIXOTO — elevar para os céus os olhos cansados, marejados de lagrimas e de mãos umidas numa prece, como dois lirios brancos entrelaçados falar assim ao Espaso Divino: — "Graças, meu Deus! "Para a tua Maior Gloria", eis edificado o teu templo sagrado!... Eis o teu nicho de amor, ó Maria concebida sem pecado!"

Madre Peixoto! Mestra incomparavel... Mãe dulcissima... filha exemplar de Paula Frassinete! Vós que, como Salomão construis um formoso templo para a Mãe do Nosso Deus, com o marmore da vossa tenacidade as pedras preciosas dos vossos sacrificios e o cedro da vossa piedade, o vosso nome bendito ficará como uma gota rubra do coracão na taça de Ouro da Historia do Ginasio S. Conceição, da Historia do Rio G. do Norte.

.....

Ao longe... no recinto silencioso do tempo, vibram os sons argentinos de uma sineta... ajoelhemos... E' a hora do terço da Gratidão!

Natal, 20-2-52.

Instituto de Aposentadoria e Pensões dos Industriários

FINANCIAMENTO PARA CONSTRUCÃO DE MORADIA

A Delegacia do I.A.P.I. chama a atenção dos associados interessados, para o aviso publicado no Diário Oficial do Estado, em data de 19-2-52, sôbre a abertura de inscrições para obtenção de financiamento, no periodo de 20-2-a 19-3-52.

Galvão, Mesquita Ferragens S. A.

CASA QUE NÃO TEM COMPETIDORES

[illegible] e ferragens e outros materiais

[illegible] Fone 1153

DR. EDUARDO CAVALCANTI

MEDICO — ALERGISTA

[illegible] Consultas [illegible] residencia do Dr. [illegible]

Cooperativa Central de Crédito Mutuo Ribeirgadense Ltda

(Entidade [illegible] Estado do Rio Grande do Norte)

Séde — Rua Dr. Barata, 206 — Ribeira

Funcionamento [illegible] das 12 [illegible] às 17,30 horas

Contas [illegible] estabelecimento de crédito.

[illegible] Banco do Brasil

Taxas [illegible] Sem [illegible] desconto

[illegible] Cooperativismo

MUTUALISMO

Efemérides Estaduais

FEVEREIRO — 21

1614 — Data do auto de repartição de terras da Capitania do Rio Grande.

1914 — Morre em Miguel Calmon (Ceará) o conhecido José da Penha.

— ATENÇÃO —

CURSO PRE-VESTIBULAR

Lecionam-se Quimica, Fisica e Biologia, partes praticas e teoricas, abrangendo os programas oficiais dos vestibulares de medicina, odontologia e farmacia. As matriculas estarão abertas até o dia 29 (vinte e nove) do corrente. Tratar com o Prof. Alvaro Tavares, na Rua Jundiai 414 — casa n. 5, Vila—Tirol, onde serão prestados quaisquer outros esclarecimentos.

Hoje ás 18 horas a resolução do licenciamento do A B C

Voltam-se as atenções do publico esportivo da cidade, para a reunião desta tarde do Conselho Supremo da FND, convocado para apreciar o pedido de licenciamento do ABC Futebol Clube, pelo praso de um ano.

O relator da materia, é o conselheiro Manuel Augusto Bezerra. A sessão será convocada para ás 18 horas e dado o interesse que vem sendo aguardada deverá levar á sede da F. N.D. imensa legião de curiosos. Esperamos que fique resolvido a contento, evitando-se, consequentemente, outras situações de disabrido no seio do futebol norte-riograndense.

O SANGUE E' A VIDA

PURGUE O SANGUE DE PREFERENCIA O ESTOMAGO

EXPECTA



INOFENSIVO AO ORGANISMO
REUMATISMO! SIFILIS!
AGRADAVEL COMO UM LICOR
Tome o popular depurativo composto de HERMOFENIL, SAMAMBAIA, NOGUEIRA, PE'-DE-PERDIZ, SALSAPARRILHA e outras plantas medicinais de alto valor depurativo. Aprovado pelo D.N.S.P. como medicação auxiliar no tratamento da Sifilis e Reumatismo
da mesma origem

ARMAZEM NATAL

Grandes estoques de Estivas, Molhados e Cereais. Sortimento completo de bebidas nacionais e estrangeiras
Vendas em grôsso e a varejo. Entrega a domicilio.
AVENIDA RIO BRANCO, 565 — TELEFONE 1210

†

José Segundo de Moraes Barreto

MISSA DE 7º DIA

Antonio de Moura Barreto, esposa e filhos; Francisco de Moura Barreto e familia; Ana Barreto de Medeiros e familia; Osvaldo Guedes de Figueiredo e Familia, convidam os seus parentes e amigos para assistirem á missa de 7o. dia, que mandam celebrar por alma do seu inesquecivel filho, irmão e sobrinho JOSE' SEGUNDO DE MORAES BARRETO, as 7 horas do dia 2º do corrente mês, sexta-feira na Igreja do Bom Jesus.

Antecipadamente agradecem a todos que comparecerem a esse ato de religião e caridade

†

ASSOCIAÇÃO COMERCIAL DO RIO GRANDE DO NORTE

[illegible] VISITA

MISSA DE 7º DIA

A Associação Comercial do Rio Grande do Norte por [illegible] convida [illegible] associados e [illegible] em geral, para assistirem a missa de 7o. Dia que mandará celebrar [illegible] as 7 horas na Catedral desta capital pelo [illegible] JOSE' SEGUNDO DE MORAES BARRETO.

Antecipadamente [illegible] a quantos comparecerem [illegible]

JUVINO DOS ANJOS

SERVIÇOS DE CONTABILIDADE

Habilitação de [illegible] Execução de [illegible]
[illegible] Registro [illegible] Regional de [illegible] do Rio G. Norte
Rua Dr. Barata, 198 — 1º andar
Expediente das 8 as 11 horas

Contemplare suas festas oferecendo o afamado "chopp Antartica", distribuido nesta Capital pela firma João Teixeira de Carvalho, Rua Dr. Barata, 235 — Ribeira

LEITURA PREFERIDA NA LOMBADA

Labim/UFRN

Voltarão á cancha esta noite, os jogadores potiguares

Depois do exercicio os cracks ficarão livres durante oito dias

Um novo treino de conjunto será realizado esta noite, com os jogadores convocados pela FND, para a formação do nosso selecionado, que disputará o Campeonato Brasileiro de Futebol. O ensaio vem sendo aguardado com vivo interesse, tendo em vista que pouco a pouco, vão se definindo as posições na equipe tida como provavel titular. No ensaio desta noite, o preparador norte-riograndense, deverá fazer uma nova experiencia na intermediária, pois Gonzaga não rendeu o desejado. Fala-se no lançamento de Tatá, entre os brancos, no ensaio de hoje. Aliás, tem sido dos melhores, o rendimento do jogador atletico no nos treinos até agora realizados. Muito justo, portanto, que Tatá tenha a sua oportunidade. Neste caso, a intermediaria contaria com Tatá, Amauri e Cuica. No ataque, parece que o unico problema, é o da ponta esquerda, pois Tico, está fora de forma e Paulo Isidro não preenche totalmente as exigencias. Sobram para aquele setor, os nomes de Dedé e Ozi, que talvez cheguem a resolver o "X" da questão.

Depois do treino de hoje, os jogadores entrarão de ferias, em virtude dos festejos carnavalescos. Na proxima quinta-feira, entretanto, a turma voltará aos treinos, pois nos primeiros dias de março, a selecção vai enfrentar o Santa Cruz do Recife, num jogo-teste, que muito preocupa ao treinador Barbosa.

Para o ensaio de hoje, estão convocados os seguintes jogadores do ABC — Rubemar — Terê — Dico — Gonzaga — Tico — Abel — Jorginho — Tadeu e Paulo Isidro. Do América: Garim — Antonio — Barbosa — Pretinho — Cuica — Dido — Renato — Franklin e Pernambuco. Do Santa Cruz: Gordo — Ramalho — Ivanildo — Amauri e Ozi. Do Riachuelo: Romão — Gageiro e Herondino. Do Atletico: Zeca — Tatá e Dedé. Do Potiguar: Amauri.

O inicio da pratica está marcado para ás 20 horas, cobrando-se ingresso de preço unico de cinco cruzeiros. Os jogadores deverão se encontrar no ramal... exatamente ás 19,0... Avisa-se o torcedor que os fal... serão sendo severamente...

Indicador Profissional

ADVOGADOS

ALVAMAR FURTADO DE MENDONÇA

CLOVIS GENTILE
ADVOGADOS

Avenida Duque de Caxias, 110.
1.º andar — sala 107
Fone: 1608.
"Edifício Bila"

ANTONIO TOSCANO CAVALCANTI
ADVOGADO
Escritório: Rua Acre, 55 — 5.º andar — sala 507
FONE: 43-1396
Residência: Rua Hilário de Gouvêa, 88-ap. 302
FONE: 37-4662
RIO DE JANEIRO

ADVOGADOS
DJALMA ARANHA MARINHO
Residência: Av. Prudente de Morais, 615. Fone 14-56

DANTE DE MELO LIMA
Residência: Rua Floriano Peixoto, 529
Escritório: Av. Tavares de Lira, 96-1.º. Fone 15-70, Natal

BEL. EWERTON DANTAS CORTÊS
ADVOGADO
Escritório: Av. Duque de Caxias, 114, (Ed. Bila), Sala 206. Fone 22-65
Residência: Rua Trairí, 581

OTTO GUERRA
ADVOGADO
Escritório: Rua Dr. Barata, 216 — Ribeira
FONE — 2676
Residencia: Rua Jose Pinto, 277 — Cidade Alta
FONE — 1434

JONAS GURGEL
PROVISIONADO
Aceita causas civis, comerciais. Advocacia em Caraúbas, Martins, Apodi, Portalegre, Patú
Escritório e residência: Praça Getulio Vargas, 69 — Caraúbas

VICENTE DE SOUZA
Advogado
Escritório e residência: Rua Fonsêca e Silva, 1105
Fone: 2364 — Alecrim — Natal

DENTISTA

ROSALVO P. GALVÃO
CIRURGIÃO DENTISTA
Cirurgia Buco — Maxilar — Protese
Consultorio — Av. Rio Branco, 638-A-Terreo
FONE 20-51 NATAL—Rio G. do Norte

MEDICOS

DR. ANTONIO RAMALHO
CLINICA DE ADULTOS, DA CRIANÇA E PARTOS
Cons. — Praça João Maria, 64 — 1.º — Tel 1071
Das 9 as 11 (Sabados das 14 ás 17)
(Atende a domicilio)
Residencia — Hermes da Fonsêca, 971 Tirol

TRATAMENTO DAS FRATURAS
CORRECÃO DOS DEFEITOS FISICOS
CIRURGIA
DR. EUDES C. MOURA
Ex-Interno (Serviço) de Cirurgia do Prof. Bezerra Lima — Hosp. São Amaro e da 2.ª Clinica de Ortopedia e Cirurgia Infantil do Hospital Manoel Almeida — Recife
CONSULTAS
... 12.30 ... sabados
... andar ...
... 6

CLINICA DE CRIANÇAS
— DO —
DR. FERNANDO MEDEIROS
PUERICULTURA — PEDIATRIA
Consultorio e residencia: Presidente Quaresma, 353 — Alecrim — Fone 1693
Consultas: 10 ás 11 e 15 ás 18 horas

DR. JOSE' ALFRAN
CLINICA MEDICA — DOENÇAS DA PELE — SIFILIS — ALERGIA
CONSULTAS
Das 9 ás 11 horas e das 14 ás 17 horas
Consultorio — Av. Rio Branco, 689 — 1.º
Residenecia — Praça Pio X, 320 — Fone — 1374

DR. GENARO FLORIO
Clinica Médica do adulto e da criança — Doenças de senhoras — Partos — Perturbações da Gravidez — Tratamento das varizes — Ondas Curtas — Eletrocoagulação
Consultório e residência — Avenida Rio Branco, 767.
Fone: 2417 — Horario: 13.30 horas, em diante

DRA. LICY TEIXEIRA
ESPECIALISTA
DOENÇAS DE SENHORAS — PARTOS
(Curso de aperfeiçoamento no Rio de Janeiro e Belo-Horizonte)
Consultorio: Edificio Magaly (acima da Casa Rio) — 1.º andar.
Consultas: das 14 horas em diante
Residência: Av Rio Branco, 440 — Fone: 19-20

DR. MACHADO
DOENÇAS MENTAIS E NERVOSAS
CONSULTAS EM HORARIO PREVIAMENTE MARCADO
Consultório e Residencia: Assú, 419 — Fone 1384

Clinico de crianças
DR. MIRABEAU PEREIRA
PUERICULTOR E PEDIATRA
Consultas: Das 15 horas em diante
Consultorio e residência: Rua João Pessôa, 194
Fone: 21-16

DR. HERMANCE PAIVA
CLINICA MEDICA — VIAS URINARIAS
Consultorio: Rio Branco, 189-1.º — Fone 2477
Residência: General Ozorio, 246
Horário: 15 às 18 horas
NATAL — Rio G. do Norte

DOENÇAS NERVOSAS E MENTAIS
DR. OTTO JULIO MARINHO
DIARIAMENTE DAS 15 AS 17 HORAS
CONSULTORIO:
AV. RIO BRANCO, 589, 1.º ANDAR

DR. PEDRO SEGUNDO
ESPECIALISTA
VIAS URINARIAS — PROTOLOGIA E SIFILIS
Cura Radical das hemorroidas, varises e hidroceles, sem operação e sem dor. Doença da uretra, prostata, vesiculas seminais; bexiga e rins. Tratamento rápido das uretrites agudas e crônicas e suas complicações. Perturbações. Urotroscopia. Galvano Cauterio
DAS 15 HORAS EM DIANTE
Consultório: Edificio "Nova Aurora". Rua Dr. Barata, 241-1.º andar. Residência: Rua Apodi, 377. Fone: 18-50

DR. PAULO SOBRAL
DA MATERNIDADE JANUARIO CICCO
Ondas curtas — Eletro-coagulação e Bisturi Eletrico
Partos e Doenças de Senhoras
Consultório: Residência:
Av. Prud. de Morais, 745
Praça João Maria 74
Consultas de 9,30 as 11,30 e das 14 ás 17 horas
Natal — Rio Grande do Norte

DR. VICENTE MONTEROSSO
Ex-Gynecologista e Obstetra do H. C. Aér. do Rio de Janeiro
Ex-Chefe de Equipe da Maternidade Clara Basbaum do Rio de Janeiro
Cirurgia — Doenças das Senhoras—Partos sob Analgesia
CONSULTAS — 2as. e 4as. Feiras, das 14 ás 18 horas — Sabados, das 9 ás 11,30 horas
Av. Rio Branco, 683 — 1.º andar — Sala 3

DR. ITALO CARVALHO
OUVIDOS — NARIZ — GARGANTA
OTO-RINO-LARINGOLOGISTA DO HOSPITAL "MIGUEL COUTO"
Ex-Interno do Hospital Santa Izabel (Bahia) Serviço do Prof. Dr. Carlos Lery
(CONSULTORIO)
Av. R... ... 1... ...
... 1... ... 30

MUTIRÃO

HOJE **REX** HOJE
Matinée ás 15.30 — Soirée ás 20 horas
CANTINFLAS e JACQUELINE DALYA em
Hotel do Barulho
Mais uma comédia com Cantinflas.

HOJE **S. LUIS** HOJE
Matinée ás 15.30 — Soirée ás 20 horas
GREEN GARSON, WALTER PIDGEON e JOHN HODIAK em
Romance de uma esposa

São Pedro — Hoje
Somente Soirée ás 20 horas
Sedução Trágica

AGUARDEM No REX AGUARDEM
VAN JOHNSON em
A cena do crime


A MAGREZA, O FASTIO
A FRAQUEZA, A ANEMIA
Desaparecem rapidamente com uso do
IODOLINO DE ORH
O IODOLINO DE ORH FORTALECE O SANGUE, ENGORDA E DESENVOLVE AS ENERGIAS
VENDE-SE EM GARRAFA OU VIDRO — O VIDRO CONTEM MENOS, A GARRAFA CONTEM MAIS.

HOJE AS 19,30 NO AERO CLUBE 40
TABOLEIROS conduzidos por Damas, Sacerdotes, Médicos, Engenheiros, Advogados, Militares, Comerciantes, Funcionários Públicos, Operários, Estudantes, etc. defrontar-se-ão com o mestre Mexicano de Xadrez
RENE PRATT
O PROF. PRATT DARÁ PREMIOS AOS AMADORES QUE JOGAREM AS MELHORES PARTIDAS
A RADIO POTY fez a tres meses [illegible] nacional evento, de forma [illegible] movimentado, atraente e compreensivel para os DESCONHECEDORES do Rei dos Jogos
Será tão empolgante ver como cairá a irradiação dêste espetáculo, que produzirá gratas recordações e lerá á sociedade natalense a grande oportunidade de apreciar uma [illegible] social, esportiva e cultural, uma diversão que se fazem nas cidades mais prestigiosas do mundo.
Entre outros enfrentamentos do Natal vemos:

Dr. Silvio Pedrosa	Walter Lack	
Cmt. Raul Vidal	[illegible]	Miguel Arcade Filho
Teofilo Barbosa	[illegible]	Milton Vieira
Des. Carlos Augusto	Anisio Braz da Cunha	Manoel Coutinho
W. Scott	[illegible] Silva	Severo Amauri
Carlos Lamas	D. Giuseppe Leite	[illegible] Pinto
Jamil Calfe	João Bezerra	José Fernandes Macedo
Maj. Ulysses Cavalcanti	Waldredo Pereira	Celso da Silveira
Amadeu Grandi	Ten. Olit Cunha	Manoelito Moreira
Dr. Amauri Fernandes	Cap. Ten. Brando	Antonio Rafael
Cap. Luciano Bahia	Ten. Walter	Diogo Almeida Galvão
Dr. Onofre Lopes	Paulo Garcia de Oliveira	Dr. José da Silva Salazar
Dr. Sergio Guedes	Mozart Pallede	Ten. José Geraldo de Souza
Dr. Lourival Farias	João Netto	Asp. Bruno B. Dinelli
Dr. Ricardo Barreto	[illegible] Costa	Asp. Silvio de Camargo Filho
Dr. Waldemiro Cunha	Sub-Of. Alarico	Asp. Hermann Otto Thiell
Dr. Mario Brusque	Dr. Vicente Panache	Cap. Gualter Gonçalves Lopes
Arnaldo Dantas	N. Borba	Cap. Ivan M. Pereira
Olavo Sombra	Ten. Augusto Pereira da Silva	Ten. F. A. Toledo Franca
Milton Amaral	Ten. Adolfo Ramiro	Ten. Eroy Assunpção
	Ten. Dantas	

VENDEM-SE PREDIOS MODERNOS, no centro da cidade a tratar na Av. Tavares de Lira, 97

Depurezas do sangue
ELIXIR DE NOGUEIRA
Aux. Trat. Sifilis

CASA A' VENDA
Vende-se boa casa de [illegible] residencia, sita á Rua S. Jo... 57 Rocas, em local ótim... indicado para o ... moderna, com instalações ... [illegible]nte e transporte ... [illegible] á porta. Preço ... [illegible]. A tratar com Migu... Pereira, na Cooperativa C... [illegible] Credito

Torneio Rio-S. Paulo

Vitoria do Vasco sobre o Flamengo-... Hoje, o jogo Corintians x Santos

... pelejou noturna de sabado no Maracanã. Foi uma vitoria justa, muito embora o juiz houvesse anulado um tento legitimo do ruibro negro, marcado por Ala... ... aos primeiros minutos do segundo tempo. Impedimento inexistente. O Vasco, outrora ... cado de saguim, atual ... pratica um bom futebol. A ... [illegible] ... [illegible] ... [illegible]

Labim/UFRN

NOSSO TEATRO

A Sul America Terrestres, Maritimos e Acidentes

PAGA AO SR. JOSE HERONCIO DE MELO UMA INDENIZAÇÃO DE

CR$. 103.000,00

Natal, 8 de fevereiro de 1952
A
SUL AMERICA T. M. E ACIDENTES
NESTA

Venho por este agradecer a essa Companhia a maneira criteriosa e leal como procedeu a meu comigo, na qualidade de segurado pela apólice contra ACIDENTES PESSOAIS nº. 299.054, dessa mesma Companhia, indenizando-me integralmente, pelas perdas físicas que sofri, em consequencia do acidente de que fui vitima, no dia 30 de março do ano proximo findo.

Ao mesmo tempo cumpro o dever moral de externar, aqui, minha satisfação e gratidão, pelo que continuarei sempre pronto a recomendar a "SUL AMERICA TERRESTRES, MARITIMOS E ACIDENTES" a todos quantos precisam viver seguros e tranquilos. Que o meu caso sirva-lhes de exemplo.

Para "Sul America" fazer uso desta como bem lhe aprouver.

(A) JOSÉ HERONCIO DE MELO
(Firma reconhecida no 4º. Cartório Judiciário)

GRAÇAS

GRAÇAS

Maria Vale Monteiro, agradece, a Pio X, uma graça alcançada com promessa de publicar.

Natal, 21-2-52.

Agradeço a N. S. das Graças, N.S. do Perpetuo Socorro e S. Francisco de Assis, uma graça alcançada em favor de meu filho, Francisco de Sales. A mesma agradece a N.S. das Graças e por intercessão da alma de D. Vital, varias graças alcançadas com promessa de publicar.

Adalgisa Casado

Canto do Mangue (Açú) Rio G. do Norte.

Maria J. G., agradece uma graça alcançada por intercessão de S. Bras, com promessa de mandar resar missa e publicar a graça.

CASA DE SAUDE S. LUCAS

OPERAÇÕES — MATERNIDADE — CLINICA GERAL
INSTALAÇÕES MODERNAS — ENFERMAGEM HABILITADA
APARTAMENTOS
QUARTOS DE 1ª. E DE CLASSE INTERMEDIÁRIA
Tratamento especializado, permitido a qualquer médico da confiança do cliente.
RUA MAXARANGUAPE — TIROL
— NATAL —

Ginasio Imaculada Conceição

Bella WANDERLEY

A 22 de fevereiro de 1902, "para maior gloria de Deus, foi solenimente instalado em Natal, sob os auspicios do Snr. Bispo Diocesano, D. Adauto Aurelio de Miranda Henriques, o Colegio Imaculada Conceição, a cargo das religiosas de Santa Dorotéa, sendo acolitado nesse cerimonia pelo vigario Pe. João Maria de Brito e Pes. José Tomás Gomes da Silva, secretario do Bispado, Agnelo Fernandes coadjutor de Ceará-Mirim e José de Calazans Pinheiro.

Eis, resumidamente o primeiro topico da ata da fundação do Colegio Imaculada Conceição, cujas Bodas de Ouro as suas ex-alunas celebrarão no dia 22 do mês decorrente, na jubilosa alvorada dos seus corações e na expansão de uma iluminada Ação de Graças.

E assim rezam outros trechos da ata que foi escrita pelo Pe. José Tomás Gomes da Silva, depois Bispo de Sergipe: — Teve a iniciá-lo a Revda. Madre Luiza Lucente, Provincial das Dorotéas, Irmãs Maria das Dores Lira e Severino Melo. — A solenidade contou com a presença do que havia de mais seleto na sociedade natalense".

D. Adauto Aurelio de Miranda Henriques, Pe. José Tomás Gomes da Silva, Pe. João Maria Cavalcante de Brito foram os principais componentes das belissimas cerimonias da benção do edificio e primeira Missa celebrada no recinto bendito, destinado a ofertar, na magnificencia da sua virtude e na amplitude da sua intelectualidade, um troféu de gloria educacional ao Rio Grande do Norte.

Não admira, portanto, a pujança do progresso sempre crescente do mais antigo educandario da nossa terra, tendo como teve nos seus primordios, as bençãos de dois grandes Bispos e de um grande santo — o primeiro santo da terra potiguar! Desde aquele momento, a bandeira azul da Imaculada, tremulou, borriada de estrelas, na fachada eburnea do Colegio, e, desde aquele momento um novo horisonte ampliou-se, no âmbito da instrução da mocidade feminina natalense.

O primeiro livro de matricula, depressa esgotou as suas paginas seletas, timbradas com o sinête puro da Virgem e, ha 50 anos o Colegio vem burilando a inteligencia e o coração das suas jovens alunas.

De inicio, instalou-se o "Colegio das Dorotéas", no prédio onde atualmente funciona a "Escola Industrial" á Avenida Rio Branco, tendo como Superiora a Revda. Madre Irene Daniell.

Muitas lutas tiveram que enfrentar as pobres religiosas para levar avante a missão altruistica a que se destinavam: mas, a sua Fé inabalavel, coadjuvada pela bôa vontade e alta compreensão de alguns patricios da bôa causa, fizeram-nas conquistar a palma da Vitoria.

(Conclui na 2a. pagina)

Reintegração

em suas verdadeiras finalidades

Ao que alheu nossa reportagem, um grupo de pessoas interessadas em negociar com a folia, conseguiu locar o nosso Teatro Carlos Gomes para as festas carnavalescas, situação que já foi encontrada pelo atual prefeito dr. Creso Bezerra.

Nestas condições, temendo alguma indenização que viria recair sobre a Municipalidade, o atual prefeito preferiu não rescindir unilateralmente o contrato, mas está disposto a não renovar contratos dessa natureza, atendendo a que o velho Teatro é digno de melhor sorte, do que servir de palco a tantos escandalos e indignidades.

Não temos certeza de que um contrato de locação em que a Camara Municipal não foi ouvida tenha valor juridico. Mas pelo sim, pelo não, que ao menos valha esta boa noticia. O Teatro servirá pela ultima vez para tão triste e ingloria finalidade.

JOÃO WILSON MENDES MELO

ADVOGADO

Escritorio — Avenida Duque de Caxias, 206 — 1.º
Residencia — Av. Rodrigues Alves, 776 — NATAL

DR. HERIBERTO F. BEZERRA

Doenças de criança:

Pediatra e Puericultôr da "Maternidade Januario Cicco" ex-interno do Hospital das Clinicas da Universidade da Bahia — (Clinica Pediatrica Médica e Higiene Infantil do Prof. Hosannah de Oliveira)

Consultorio — Rua Ulisses Caldas, 86-1.º andar — Fone 1982 — Das 14 ás 17 horas

Residencia: Rua Mossoró, 521 — Fone 1674

A ORDEM

NATAL — Quinta-feira, 21 de Fevereiro de 1952

Futebol Cearense

O Ceará Sporting Club, campeão de 1951

Já terminou o certame cearense do ano passado, com a conquista pelo Ceará Sporting Clube, do título máximo. Cumprio o alvi-negro de Fortaleza, uma campanha brilhantissima em todo o seu transcorrer.

Na ultima peleja o "glorioso" derrotou o Ferroviário, mantendo a invencibilidade, num campeonato que o alvi-negro demonstrou possuir um grande quadro.

O time campeão de 51, com as alterações que teve sofrido, foi este: Ivan — Oxigenado e P. Matos, Purunga — Vianinha e Gil Mauro — Pipiu — Alencar — Cezar e Antonino.

TENHA SEMPRE A' MÃO UM EXEMPLAR DA A ORDEM.

Economia das Sêcas

Lavoura e criação na Varzea

Eloy de SOUZA
LVIII

Os habitantes ribeirinhos do rio Assú e seus afluentes, igualmente ferteis, não esperaram, pacientemente, os beneficios incalculaveis da irrigação sistemática.

A maior parte abriu poços á beira do rio e com o suprimento aquifero bastante volumoso, começou a fazer a irrigação das lavouras mais rendosas por meio de motores fabricados com elementos de ferro local, a exemplo dos agricultores da jaguaribana da varzea de Apodi.

Esse processo durante a iniciativa daqueles conterraneos que trabalhosamente abriram o leito do rio, único meio de preservar as culturas de vossantes da continua devastação dos animais em liberdade.

E' bem verdade que uma lei municipal procurou defendê-los desses prejuizos anuais, resultando dos beneficios decorrentes de sua aplicação a iniciativa da decretação de uma medida de ordem geral, determinando o cêrco de toda planicie da varzea do Assú a partir do Sertão para o Litoral, interessando também os agricultores dos municipios de Pendencias, Santana do Matos e Carnaubas.

O que ha de interessante nessa lei é que ela não obedeceu a forma "Decreto". Foram os proprios lavradores, na sua maioria, bem criados, que trabalharam a realização da finalidade colimada, e as disposições foram lavradas mediante discussão em sessão geral publica, com todos, na residencia do prefeito que teve lugar por ocasião da passagem do governador Rafael Fernandes, que aprovou tendo o projeto sido depois transformado em lei.

Essa lei, de certo modo inoperante aquela providencia de tão alto valor economico. A iniciativa daquela coletividade foi tanto mais louvavel quanto os beneficios redundaram em maior proveito aos pequenos proprietarios dedicados quasi exclusivamente ao plantio de algodão e cereais. Os criadores, em muito maior numero, arcaram com maiores despesas no levantamento das cercas, de vez que os pequenos agricultores da varzea precisaram, apenas, cercar vinte braças para segurança de suas lavouras quando, por outra forma, devido a disposição geométrica das áreas respectivas teriam de construir seis mil braças que seria impossivel dada a situação economica de todos.

O maior desenvolvimento agricola das varzeas do Assú continúa na dependencia do exato cumprimento das regras estabelecidas no aludido decreto pelas vantagens simultaneamente asseguradas á lavoura á criação na vigencia de sua prática, embora não totalmente tornada efetiva. E a experiencia embora curta demonstrou não apenas sua exequibilidade, mas tambem resultados economicos imensos e simultaneos agricultores e criadores sendo assim de toda conveniencia o restabelecimento integral daquelas regras salutares. Além do que diz respeito como vantagem a lavoura e a criação ha tambem a considerar que a medida representa para a industria extrativa da carnaúba fonte economica tão valiosa na região e ao comercio do Estado. Como se sabe a carnaubeira nasce expontaneamente por mercê de frutos caidos no solo. Se esses caem em campo aberto os rebentos vicejantes são prematuramente vitimas da roiça dos animais em liberdade com imenso prejuizo para uma das maiores riquezas da região.

Dia Liturgico

AMANHÃ

Cadeira de São Pedro em Antioquia.

Missa própria, 2a. de São Paulo. Prefácio dos Apostolos.

CINEMA

RIO GRANDE — Fone: 15-31 — "Escrava da coleça", ás 15,30 e 20,00 horas. Para adultos.

REX — Fone: 11-72 "Hotel do Barulho", ás 15,30 e 20,00 horas. Para adultos.

SÃO LUIZ — Fone: 20-09 "Romance de uma esposa" ás 15,30 e 20,00 horas. Para adultos.

SÃO PEDRO — Fone: 20-14 — "Seducão tragica", ás 15,30 e 20,00 horas. Prejudicial a menores.

Reune-se a Assembleia da FMF

RIO 20 — A ordem dos trabalhos da assembleia de quinta-feira vindoura, convocada pela presidencia da FMF para tratar do assunto do convenio da transferencia de jogadores, será a seguinte:

a) — apreciação de uma exposição do Botafogo de Futebol e Regatas;
b) — homologação do nome a ser indicado pelo sr. presidente da Federação para preenchimento do cargo de secretario da Entidade;
c) — interesses gerais.

Os clubes contarão com o seguinte numero de votos:

Fluminense	13
Vasco da Gama	12
Flamengo	11
Botafogo	10
America	7
Madureira	7
Bangú	6
Bonsucesso	5
S. Cristovão	5
Canto do Rio	4
Olaria	4
Dept°. Autonomo	3
Total	93

Pautação

As nossas oficinas gráficas estão aparelhadas para executar todo e qualquer serviço de pautação.

Tabela de preço na Gerência deste jornal.

Em Natal os primeiros volumes de "Roteiros da Zona Oeste"

Satisfeito o escritor R. Nonato com a apresentação gráfica do livro

Repositório de crônicas sobre pessoas e fatos dos 12 municipios da zona limitada pela chapada do Apodi — Um pouco de história, sociologia e folk-lore — Um outro trabalho do romancista de "Quarteirão da Fome" acaba de ser publicado, separata da revista "Rando"

Escreveu Xavier PINHEIRO

Editado pelos irmãos Pongetti, do Rio de Janeiro e apresentando boa feição gráfica acaba de chegar a esta Capital os primeiros volumes de "Roteiros da Zona Oeste", novo livro do escritor Raimundo Nonato e que difere profundamente de sua de estréia: "Quarteirão da Fome", [illegible] do escritor papa-gerimun é sobre uma [illegible] importantes zonas do nosso Estado motivo porque será sobremaneira esperado. Estudando os fatores da Zona Oeste, desde a Chapada do Apodi [illegible] do Rio Grande do Norte com a Paraíba e [illegible] o outro curioso relato da vida das 12 cidades daquela região. Assim sendo, estão vivos e se movimentando [illegible] os antigos e respeitaveis coronéis ao lado [illegible] populares como Vitorino da Caieira, a verve sempre [illegible] Bilaca, mostra na arte de fazer bolos e [illegible] como mania consiste em ser político. O compendio [illegible] podemos dizer, contem de tudo um pouco. [illegible] privilegio esse já descoberto no [illegible] pois foi instantaneamente [illegible] a atenção do mestre de Apipucos. [illegible] nestas duas matérias o escritor andou [illegible] que havia de melhor servindo-se também [illegible] do Instituto Histórico e Geografico. [illegible] foi buscar nas estorias e diversos [illegible] motivos para algumas cronicas, porem, [illegible] e um estudo sobre nomes, apelidos [illegible] da zona Oeste. Em suma o livro é [illegible] que será bem recebido tanto [illegible] quanto lerão e vem assim comprovar [illegible] Literaria de Pedro Velha, [illegible] jornalista alagoano Arnaldo Jambeiro batalhando pela engrandecimento [illegible] a fim de poligrafar fatos ricos de tradições [illegible] Velho tomou o jornal "A Republica" antes de [illegible] e os arautos republicanos em pleno Brasil [illegible]

A PROPOSITO, COMO O PROF. RAIMUNDO NONATO

Estivemos com o escritor R. Nonato uma ligeira palestra [illegible] pois tratava-se de um nosso colega respeitável [illegible] pelos relatos que publicamos nos [illegible] Provincia Literaria". Raimundo é um [illegible] de tudo, motivo porque ficamos [illegible] nossa conversa. A ousadia roupa permitido economia do seu primeiro livro, [illegible] pouco sensacional vai respondendo: "Na parte [illegible] dita houve deficit. Quero no momento [illegible] ao banqueiro Sebastião [illegible] devo a publicação de "Quarteirão da [illegible] pois sem o auxilio do mesmo jamais o livro teria sido publicado". Por outro lado, levando em conta o seu êxito de livraria, pois a edição está totalmente esgotada, a publicação alcançou assim o seu ponto alto, numa esplendida vitória para o escritor de Provincia, sem maiores pretensões no mundo da letras. A essas alturas houve como é muito natural uma verdadeira chuva de perguntas, às quais ia o escritor respondendo pausadamente. Perguntámos se tinha ficado satisfeito com a impressão da critica sobre "Quarteirão da Fome". "Perfeitamente. De todas as partes escritores sobre ele se manifestaram, em termos que me deixaram lisonjeados". E alguma opinião divergente, como a recebeu? "Do mesmo modo, sem preocupação. Quem não gosta é porque não gosta mesmo". Satisfeitos com as repostas aventamos uma outra. Acha que "Roteiros da Zona Oeste" poderá ter alguma repercussão? "Espero que o livro seja bem recebido. E' honesto e trata de assunto de interesse geral de importante zona do Estado, e por outro lado sua apresentação gráfica impressionou a quantos têm vistos os exemplares, especialmente, os donos de livrarias de nossa Capital, Henrique de Santana Walter Pereira, João Nicodemus e Joao Rodrigues, todos foram unanimes em afirmar a excelente forma material do mesmo". Vem o livro antecipado de algum juizo critico? Vem, sim, e os mais valiosos. Traz uma nota do escritor Camara Cascudo sobre o autor e três pareceres, do Prof. Severino Bezerra, do Academico M. Rodrigues de Melo e do folk-lorista Verissimo de Melo, sobre os favores da lei Alberto Maranhão". O motivo da capa é original? E' sim. Tive a idéia de fixar ali, aquela faixa da zona Oeste. Devo ao engenheiro Wilson Miranda, meu ex-aluno no Grupo Escolar "30 de Setembro", de Mossoro a confecção daquele levantamento que Irmãos Pongetti aproveitaram para aquela interessante capa".

Nesta ocasião ocorreu-nos a idéia de perguntar algo a respeito de um trabalho seu publicado em separata da "Revista Rando" orgão da Casa Euclides da Cunha, e que se acha em circulação nesta Capital, editada pelo Centro de Imprensa S.A., e intitulado Historias de Lobishomem. "A melhor e mais certa é aquela que vem no Verbete, sobre as conversas do Secretario da Escola Normal de Mossoró, Manoel de Assis. Ali vem tudo. Desde as mais simples conversas, as mais tarde esclarecidas, até as mais duvidosas sobre temas decadentes e perdidos." E qual a intenção de divulgá-las? "Simplesmente o desejo de colecionar para que algumas das nossas conversas e lendas não se percam na inevitavel sequencia dos dias." Satisfeitos com tudo agradecemos ao Professor R. Nonato as declarações, e cada vez mais admirando esse notavel homem que aos 12 anos era analfabeto, e hoje, numa avançada escala de janeiros está no rol dos bons escritores brasileiros.

Instantaneos da cidade

Apresentação da nova secção

A vida agitada das metropoles, com seus atropelos, a falta de tempo para muita coisa, inclusive para a leitura de artigos longos, fazem com que os jornais criem suas "secções", de materia variada e condensada, tão a gôsto dos leitores.

Este diário já mantem algumas secções, é verdade. Mas sabemos que nos falta uma que venha completar aquela do "Noticiario Natalense". Ali registramos as noticias que de mais perto interessam á vida da cidade. Nesta, iremos focalizando outros aspétos, mas acompanhados de uma figura comentada. Será uma especie de [illegible] sua criação.

Como a questão é de poupar o precioso tempo dos nossos leitores, e economizar o papel, o que vem a ser um menos insignificante [illegible] do jornal, a nova coluna de A ORDEM apresentará diariamente apenas três instantaneos. Por ai vê-se o contrario isto é, se esta coluna fosse maior não teriamos instantaneos e sim verdadeiros [illegible]

II — A praça Pio X [illegible] libertando definitivamente do [illegible] a que lhe impuseram os progressos de [illegible] tas publicas, mas, com certa [illegible] la pagam. Dizem que o "cercado" [illegible] provisorio, mas, deixando [illegible] aqueles que já pensavam em promover "bailes carnavalescos", no cimentado que foi destinado a [illegible] ring de patinação!

Naturalmente que a Prefeitura mandará [illegible] praça até então [illegible] esquecendo de pedir [illegible] zação pelos estragos que [illegible] fizeram.

o o o o o

III — Por conta da [illegible] ferencia do corso carnavalesco da [illegible] Rio Branco [illegible] a Deodoro, os inocentes [illegible] estão pagando por [illegible] rem, ao que parece [illegible] nunciado a respeito [illegible] sunto que tanto [illegible] sobre [illegible]

O farão e a [illegible] peraros da emissão [illegible] impiedosamente [illegible] lhes as fronhas [illegible] mo se estas atrapalhas [illegible] as toinas carnavalescas [illegible] ra que desejam [illegible] a amores.

o o o o o

IV — O comunis[illegible] tam do "farol". Tudo dos inimigos da democracia [illegible] zem e com o fim de desmoralizar o nosso regime [illegible] paramentos nas mudanças [illegible] dade e um dos meios de [illegible] se utilizam.

E por falar nisto, por [illegible] não se apagam as frases [illegible] xadas no edificio do Tribunal de Justiça? A [illegible] mora dessa providencia [illegible] compensou, por certo, a [illegible] dinheiro dos russetinhos.

LEITURA PROIBIDA NA LOMBADA

MUTILADO

Labim/UFRN

Combate a mendicancia

Apoio ao Dispensario "Sinfronio Barreto"

Campanha necessária

Quando a cidade se enche de mendigos — e agôra mesmo, se encontram por tôda parte, inclusive mulheres com crianças, até se amamentando, surgem as mil e uma soluções ou providencias que se reclamam.

A mais pratica, entretanto, ainda não fôra tomada, qual a de maior soma de recursos ao Dispensário "Sinfronio Barreto", a cargo das irmãs de Caridade.

Agora porém, um grupo de idoneos comerciantes e industriais desta cidade tomou esta resolução e está percorrendo as casas comerciais e industriais pedindo a todos que aumentem a sua contribuição mênsal.

Nenhuma casa comercial ou industrial segundo esse plano, daria menos de trinta cruzeiros por mês, o que equivale apenas a um cruzeiro por dia, importancia hoje em dia minima e que se gasta com a maior facilidade. **A reunião de todos esses recursos, e mais, um aumento a ser pleiteado igualmente nas contribuições das familias, irá permitir que o Dispensário aumente sua capacidade de assistencia.**

Damos nosso inteiro apoio a essa campanha, que é digna de aplausos e incentivos.

Sem isto, sem organização, sem responsabilidade — e tudo isto o Dispensário tem, nunca sabemos se o esmoler que socorremos na rua é um verdadeiro ou um falso mendigo. Esse cuidado de fiscalização e controle ficará a cargo das irmãs.

LEIA A ORDEM e verifique se você não está lucrando diariamente alguma coisa para o bem do seu espirito.

Otávio Mangabeira para Senador

SALVADOR, 22 — As forças politicas do Estado já estão se articulando para o proximo pleito que se realizará para a renovação do terço do Senado.

Em 1954, a Bahia, como os outros Estados, terá que eleger dois novos senadores, para as vagas dos srs. Aluísio de Carvalho Filho e Renato Pinto Aleixo. As primeiras sondagens feitas dão como certa a candidatura do sr. Otavio Mangabeira para o lugar do sr. Aluisio de Carvalho, atualmente sem partido e sem possibilidade de ingressar em qualquer agremiação politica antes do pronunciamento das urnas.

Sobre a outra vaga, existe certa discordância. Alguns politicos desejam a reeleição do sr. Pinto Aleixo. Outros acham que o candidato deve ser o governador do Estado, sr. Regis Pacheco.



Otávio Mangabeira

O dinheiro da Nação será gasto no escuro

RIO, 22 (Radiopress) — O matutino "Diário Carioca", ligado aos circulos politicos da oposição udenista, publicou, hoje, sob a manchette "O dinheiro da nação será gasto no escuro", a seguinte matéria:

"Prepara-se o Executivo para iniciar a aplicação do chamado "Plano Lafer", apesar de o respectivo programa de obras e realizações continuar inteiramente desconhecido do pais.

Os titulares das pastas da Viação e Fazenda examinaram, ontem, os primeiros projetos concluidos pela Comissão Mista Brasil-Estados Unidos que, amanhã, mesmo serão, submetidos a aprovação do snr. Presidente da República. Como os trabalhos dos técnicos oficiais foram cercados de inexplicavel sigilo, ignora-se a maneira pela qual será gasto o dinheiro dos contribuintes. Sabe-se porém, que as despesas gerais com serviços e aquisições elevam-se a uma quantia quase igual à do atual Orçamento Federal".

D. João Batista Portocarrero Costa

Há pessôas que encerram em torno de si um conjunto harmonioso de excelentes qualidades podendo-se dizer, com justiça, que são criaturas verdadeiramente privilegiadas.

Entre estas acha-se, sem nenhum favor, o Exmo. Revdmo. Sr. D. João Batista Portocarreno Costa, nosso dignissimo Pastor. S. Excia. reune predicados que o dignificam e elevam fazendo de sua pessoa um dos mais ilustres principes da Igreja Católica. Inteligencia, cultura e excessiva bondade são as caraterísticas predominantes de nosso querido Prelado. Mas, ao lado de todos êsses atributos sobrepuja uma simplicidade quase invulgar.

Quer nas funções sagradas quer no trato particular com seus diocesanos e amigos o seu semblante reflete constantemente a tranquilidade e a pureza que ornam seu grande coração. De maneira que recebe a trata com os abastados acolho e acata os pequeninos que lhes batem á porta.

Não há em Mossoró uma só pessoa que não admire e estime êsse fiel representante de Cristo entre nós. S. Excia. toma todo interesse no sentido de amenisar o sofrimento dos necessitados. Tem verdadeiro entusiasmo pelas obras sociais da diocese e procura com as pessoas de recursos, com as firmas mais importantes da cidade e com os poderes publicos dotar Mossoró de ambulatórios que cuidem dos pequenos abandonados. S. Excia. vem conseguindo bastante nêsse sentido. E êssas obras estão tomando grande desenvolvimento em nossa terra. Um Bispo da envergadura de D. Costa bem merece o apoio e a ajuda de todos os elementos de bôa vontade afim de que muito em breve se jam grandemente melhoradas as condições sociais de nossa gente.

Em outubro deste ano D. João vai fazer 25 anos de sacerdocio. E Mossoró prepara-se para comemorar condignamente êsse acontecimento tão significativo e tão caro a todos os filhos desta diocese. Nesse longo periodo de trabalhos pelo bem das almas e pela gloria da Santa Igreja tem o nosso eminente Bispo palmilhado uma trajetoria de grandes triunfos e vitórias.

Ninguem desconhece a obra grandiosa levada a efeito no Recife quando ainda Padre cuidava, com eficiencia e rara capacidade da organização da Ação Católica. S. Excia. escreveu obras que demonstram o seu profundo conhecimento nesse assunto eminentemente necessário e atual para recristianisar a sociedade moderna quase totalmente divorciada do Cristo e de seus salutares ensinamentos. Por si só êsses trabalhos já lhe dariam um mérito verdadeiramente digno de todos os encomios. Mas não é só. A solicitude do S. Excia. Revdma. desenvolvido nesta diocese tem sido das mais fecundas e proveitosas. No terreno das realizações religiosas como nos empreendimentos sociais tem D. Costa obtido admiraveis resultados. E por todos êsses méritos vai S. Excia. receber, em outubro próximo, de seus diocesanos e de grande número de amigos e admiradores que possue em nossa terra a mais viva demonstração da amizade que lhe devotamos. As Bodas de Prata sacerdotais de nosso querido bispo serão brilhantemente comemoradas nesta diocese. Para êssas solenidades está sendo elaborado um magnifico programa que muito preve será publicado.

Personalidades Ilustres



THORNTON WILDER, notavel escritor e teatrólogo norte-americano, já por três vezes vencedor do Premio Putzer, nasceu em Madison, estado de Wisconsin, em 1897. Seu primeiro livro, "The Cabala", em 1926, foi uma novela espirituosamente escrita sobre a sofisticada, mas decadente nobreza italiana, no periodo de após guerra.

Após levar a cena a peça "The Trumpet Shall Sound", em 1926, alcançou grande popularidade com o livro "The Bridge of San Luis Rey", êste estudo delicadamente irônico sobre a humanidade.

Nos anos seguintes escreveu além de peças teatrais de um só ato, muitas outras novelas, tais como: "The Woman of Andros", "Heaven's, My Destination", "The Angel That troubled the waters", "The Long Christmas Dinner", "The Merchant of Yonkers", etc.

A ORDEM

Propriedade do Centro de Imprensa S. A.

ANO XVI - Rio Grande do Norte — Natal, Sexta-feira 22 de Fevereiro de 1952 — N. 4810

Banco do Nordeste

Deu parecer o sr. Carlos Saboia

RIO, 22 (Radiopress) — O snr. Carlos Saboia deu parecer na Comissão de Justiça do Senado, sôbre o projeto de criação do Banco do Nordeste. O representante cearense opinou a favor da iniciativa, tal como foi votada pela Câmara dos Deputados, manifestando-se contra a emenda que deixa a critério do govêrno a instalação do Banco em outra capital que não seja Fortaleza. O fundamento é que Fortaleza é a única capital nordestina localizada no polígno das sêcas.

Transferido o Diretor do Departamento de Imigração

RIO, 22 — "Nao temo a Justiça", declarou o sr. Osvaldo Costa Miranda, diretor do Departamento Nacional de Imigração do Ministério do Trabalho, que foi acusado num desfalque de novo milhões de cruzeiros havido no Serviço de Estatistica da Previdência do Trabalho.

O sr. Osvaldo Costa Miranda declarou que apresentará recibos de quitação do Tribunal de Contas.

No desfalque estão envolvidos tambem os srs Charles Esberard, antigo chefe da Secção de Mecanização do SEPT, e João de Almeida, ex-chefe dêsse serviço.

Arranje novos assinantes para A ORDEM. Do contrário, o sr. ou a sra. não são amigos da imprensa católica de nossa terra.

MANÓBRA RUSSA

Num artigo muito bem lançado, o jornalista Carlos Lacerda deixa provado, por a mais b, que a anunciada conferencia ou encontro de Moscou, a que o util não inocente sr. João Alberto procura dar todo apoio, não passa de uma das muitas manobras do comunismo internacional.

Embora o sr. João Neves tenha desmentido qualquer apoio oficial, o certo é que o engenheiro Otto da Rocha alega que comparecerão 12 membros e que o Itamarati não será estranho.

Quem promoveu esse ajuntamento de Moscou? Nada mais, nada menos do que o Conselho Mundial da Paz, organização que a Rússia mantém para fazer face à ONU. E' portanto uma anti-ONU, como diz muito bem Carlos Lacerda. E o Brasil que é da ONU procuraria com isto acender duas velas...

Qual a agenda da "conferencia"? 1 — As consequencias economicas do rearmamento. 2 — O ressurgimento do comércio entre o Ocidente e o Oriente.

Mesma linha das "conferencias" de paz. Essas mesmas que o governo brasileiro não concorda se realizem no seu territorio.

"A Russia realiza, neste momento, um esforço consideravel para a penetração comercial no Ocidente, tendo atraz dessa a outra penetração, a politica e eventualmente militar". O engodo para o Brasil é negociar com o nosso café e recebermos trigo. Mas na realidade, eles querem nossas materias primas, que depois de empregadas na industria militar soviética, será empregada contra o proprio Brasil.

Puro jogo da quinta coluna. Quem fôr ingenuo que acredite em qualquer sinceridade da Rússia. Nós que desde 1935, quando surgimos, bem conhecemos o comunismo e suas mascaras, no Brasil e no Mundo, denunciamos mais esta manobra. A mascara de agóra é uma conferencia economica.

Gilberto Freyre e Getulio Vargas

RIO, 22 — Ante-ontem à tarde, no Palácio Rio Negro, Gilberto Freire entregou ao sr. Getulio Vargas o presente que lhe fôra enviado pelo presidente de Portugal.

Getúlio, depois de abrir a bela caixa de madeira incrustada de pedras preciosas e folhear o antigo exemplar dos "Lusiadas" teve as seguintes palavras para o senhor Gilberto Freire:

— "E' um grande presente trazido por um grande escritor".

Várias autoridades estiveram presentes à cerimonia entre as quais o sr. embaixador de Portugal.

Dr. Gentil Barreto

Em visita a sua familia, aqui residente, acha-se entre nós o Dr. Gentil Barreto, conceituado clinico e grande industrial em Cachoeira de Itapemirim no Estado do Espirito Santos. A Ordem apresenta ao ilustre viajante os seus votos de boas vindas extensivos a sua exma esposa e familia.

O QUE OCORRE NO MUNDO

NOTICIARIO DO USIS

O NEGRO CONQUISTA GRANDES PROGRESSOS

PARIS 22 — O negro nos Estados Unidos "Está progredindo mais rapidamente do que qualquer grupo anteriormente privilegiado em qualquer época da historia", declarou a Senhora Edith Sampson, eminente advogada e antiga delegada norte-americana às Nações Unidas.

Esse progresso e reveinco pelas conquistas realizadas pelos negros norte-americanos nos ultimos anos, disse a Senhora Sampson, que também é negra em discurso aqui proferido.

"Permanam-me bíossitantes porque olhamos para o futuro com tal espirito de auto-confiança" disse "Nunca se verificou tão pronunciadas modificações nas relações humanas, em tão curto período e com tão pouca violencia como as que ocorreram nos Estados Unidos".

A Senhora Sampson a seguir, mencionou as oportunidades que se ofereciam aos negros nos Estados Unidos, com que na Assembléia Geral das Nações Unidas que poderão se realisar aqui, porta-vozes do bloco soviético, desde Vishinsky até os seus graduados, vertem lagrimas de crocodilo pela "terrivel condição" dos negros norte-americanos".

"Um dos objetivos principais da campanha soviética, salientou, era desviar a atenção dos colegios comunistas "Particularmente lembrar-lhes-ei um desses objetivos são: melhorar as condições dos negros" acrescentou. O regime bolchevista também [illegible]

A Comissão de Direitos Civis, criada pelo Presidente Truman, declarou a Senhora Sampson, "pôs em fôco todas as formas de discriminação e de incapacidade sofridas pelos negros nos Estados Unidos".

Os negros norte-americanos de modo nenhum vivem numa democracia "perfeita", disse, nem o Presidente dos Estados Unidos é "infalivel" nem o governo "sem falta".

"Como disse no principio, estou livre para afirmar que os negros norte-americanos estão longe de estar satisfeitos. Têm longa lista de proximas reivindicações pelas quais estão lutando".

Salientou a oradora que em 1950 mais de mil negros se matricularam em instituições de ensino superior norte-americanas que, antigamente, excluiam estudantes negros. Cento e vinte e oito mil negros norte-americanos agora frequentam [illegible]

QUEROSENE BRASILEIRO

De acôrdo com os dados [illegible] e Produção de Petróleo [illegible] Nacional de Petróleo, o País produziu 2.733.587 litros de querosene, no valor de Cr$ 3 651 587.00.

Baseados nas informações do Conselho Nacional do Petróleo, noticiou o SEP que a maior quota de produção ocorreu no mes de maio quando atingiu 481 131 litros.

SOCIEDADE DE MEDICINA E CIRURGIA

SESSÃO EXTRAORDINARIA PARA RESOLVER SOBRE A "GREVE DOS MEDICOS".

Devendo a Sociedade de Medicina e Cirurgia do Rio Grande do Norte participar da reunião do Conselho Deliberativo da Associação Medica Brasileira, a que se acha filiada e que terá lugar, no dia 1o de Março proximo, no Rio de Janeiro, quando será tratada a questão da proclamada "Greve dos Medicos", o Presidente da entidade [illegible] convocar uma sessão extraordinária para [illegible] afim de ser debatida a posição dos clinicos conterraneos.

Dada a importancia do assunto, o Presidente da Sociedade de Medicina e Cirurgia do Rio Grande do Norte convoca, para essa reunião, todos os associados desta Capital e do interior, convidando, igualmente, todos os medicos, mesmo não associados, a participarem dos debates.

O QUE OCORRE NO BRASIL

Noticiario da Radiopress

PESSOA 22 — No municipio de Mendeiro em um [illegible] do Aero Clube [illegible] Pequena. O aparelho [illegible] descia na cidade, tendo [illegible] Morreram o piloto e um passageiro que ia no téco-téco.

PROIBIDO O BAILE EXISTENCIALISTA

RIO, 22 — A policia [illegible] realizações de um baile existencialista no Leme, que havia sido organizado. Declarou mais a policia que proibirá qualquer baile que se pretenda realizar.

NOVOS ONIBUS

FORTALEZA, 22 — Acaba de chegar nesta capital, [illegible] novos carros [illegible] substituirem os velhos veículos que aqui trafegam.

DANTON E A DISSIDENCIA

[illegible] tem Coelho estiveram [illegible] Assembléia Nacional em visita a Prestes afim de [illegible] sôbre a atual situação politica. Posteriormente [illegible] representante da UDN propôs que o Marechal fosse recebido oficialmente. Houve protesto do líder da maioria mas a [illegible] discursou qualificando [illegible] tanto. O sr. Dario [illegible] discurso [illegible]

VIOLENCIAS NA CENTRAL

RIO [illegible]

MINISTRO DA AGRICULTURA

[illegible] - Chegou [illegible] capital, o [illegible] Cleofas, ministro [illegible] pronosticou novos [illegible] Agricultura, havendo [illegible] politicos [illegible] Estado.

ATIVIDADES COMUNISTAS

[illegible] - Denunciou [illegible] Uruguai [illegible] elementos [illegible] comunistas [illegible] departamento [illegible]

MUTILADO

Labim/UFRN

CENTRO DE IMPRENSA S. A.

Séde — Rua Dr. Barata, 216 — NATAL

Presidente — OLIMPIO PROCOPIO DE MOURA
Gerente — YOLANDO COCENTINO

A ORDEM

DIARIO VESPERTINO
(Circula desde 14-7-1935)
Diretor — OTTO GUERRA
Secretario — XAVIER PINHEIRO

TELEFONES

Direção 20-70 — Gerencia 12-49 — Redação 12-22 — Presidencia 19-86

ASSINATURAS

Ano .. .. Cr$ 180,00
Trimestre 45,00
Semestre 90,00

VENDA AVULSA

N. atrasado .. ... Cr$ 1,50
N. do dia 1,00

PUBLICAÇÕES — TABELA NA GERENCIA

REPRESENTANTES

RIO — A. B. LARA, Senador Dantas, 40-1.º andar — Fone 22-50
S. PAULO — Raul Casamayor, Rua Felipe de Oliveira, 21 8.º and. Fone: 2-9873

Ganancia

OTTO GUERRA

O monstro da ganancia apresenta-se com mil pernas. Com mil formas.

Diminui o peso dos generos, para ganhar na diferença. Vende o pior pelo melhor. Esconde estoques.

De todas essas formas, uma das mais criminosas é a que falsifica os genéros alimenticios, introduzindo substancias nocivas á saúde.

Assim é que em Pernambuco, aqui no Rio Grande do Norte, no Ceará, já se tem apreendido manteiga com vaselina. Na Paraiba, segundo recentes telegramas, estão misturando gesso e araruta no açucar. E quem não sabe o que fazem com o queijo do sertão, misturado com batata, de doce de goiaba com outras substancias e assim por diante?

No comércio de produtos industrializaveis não tem sido diferente. Cêra de carnauba, borracha, algodão, couros e peles, tudo tem sido motivo de exploração. O fato é tão triste que um estrangeiro nos contava, não faz muito, um episodio lamentavel.

Levara para a Europa excelentes amostras de fibra de agave. Teve oportunidade de avistar-se com o dono da maior fabrica de artigos feitos com agave. O industrial ficou maravilhado com o produto e quiz logo fechar negocio. Mas quando soube que era do Brasil, recuou. Dali, não. Porque não mandam conforme a amostra. Faço negocio se o sr. comprar e me fornecer. O sr. assume os riscos. Eu só recebo o de primeira, que deve ser todo. Já tive dissabores e não quero repeti-los.

Eis um grave problema. O da honestidade comercial. O da palavra, enfim.

ESCOLA DOMESTICA DE NATAL

Praça Augusto Severo, 281 — Ribeira

Aviso para 1952

MATRICULA: a partir do dia 20 de fevereiro de 8 ás 11 e 13 ás 16

EXAMES DE 2a. Epoca: a partir do dia 3 de março

EXAMES DE ADMISSÃO: na 1ª. dezena de março

Quaisquer outras informações podem prestadas na Av. Deodoro, 642 — Fone 1847 ou Av. Rio Branco, 471 — Fone 1855

Humberto Gonçalves Bezerra

Cirurgião Dentista

Edificio Magaly — Av. Rio Branco 564 — 1o. Andar — telef. 21-92 — Expediente 14 ás 18 horas.
A noite mediante ajuste previo.

SOCIEDADE

O PENSAMENTO UNIVERSAL

Recuar diante do inimigo, ou calar-se, quando de tal parte se ergue tanto alarido contra a verdade, é próprio de homem covarde ou de quem vacila no fundamento da sua crença. — Leão XIII, Papa.

ORIENTANDO

O cancro sifilitico constitui o primeiro sinal da agressão ao organismo pelo micróbio da sifilis. Nem sempre, porém, aparece com o aspecto caracteristico. As vêzes é tão pequeno que passa despercebido ou se apresenta como uma feridinha que não chama a atenção.

Notando qualquer ferida nos órgãos genitais, procure imediatamente o médico para determinar-lhe a causa.

SNES.

RECEITA DO DIA

Para retirar manchas em flanela: derrame uma colher de café de amoniaco numa tigela, embeba uma escovinha de unhas nêsse liquido e com ela esfregue o lugar sujo. Logo que se produzir uma espécie de espuma, retire esta com um bastão ou colher de pau. Enxague com água pura e seque com um pano sêco, branco e sem pêlos. .. ..

FARMACIAS DE PLANTAO

Farmacia Monteiro — Rua Dr. Barata 211 — Ribeira — Fone: 12-02.

Farmácia Natal — Rua Ulisses Caldas, 96 — Cidade Alta — Fone: 11-03

Farmacia Santo Antonio — Rua Amaro Barreto, 1306 — Alecrim — Fone: 20-41

x x x

PROGRAMA DA B.B.C. DE LONDRES PARA O BRASIL

SEXTA-FEIRA, 22 de Fevereiro — 20,00 — Sumário das Noticias; 20,05 — Rádio Panorama; 20,25 — Resumo dos programas da noite; 20,30 — Progressos Recentes da Medicina; "OS ANTIBIOTICOS", palestra pelo Dr. S. F. Beaumont; 20,45 — Música de câmara com Carmem del Rio (soprano); 21,00 — NOTICIARIO: 21,15 — Comentário Internacional, por John Whitehouse; 21,30 — Fim da transmissão.

FAZEM ANOS HOJE:

SENHORAS:

Rita Pereira, esposa do sr. Vivaldo Pereira de Araújo, presidente do Banco Rural de Currais Novos e nosso cooperador; Maria Rocha Cavalcanti, esposa do Prof. Mário Cavalcanti, Diretor do Grupo Escolar "Augusto Severo"; Teresa Galvão de Oliveira, esposa de Evandro Orlando de Oliveira, sócio da firma Evandro & Medeiros desta praça.

SENHORES:

Pedro Urquiza Campos comerciante aposentado Franklin Colares Moreira funcionário do Banco do Brasil; Emani Farache, comerciante em Mossoró, José Porfirio da Silva, funcionário do Departamento de Segurança Publica desta Capital.

SENHORINHAS:

Leonor Cavalcanti, filha do Dr. Abilio Cavalcanti, juiz de Direito em Boa Vista; Alba Fernandes, filha de Jorge Fernandes, Ivone Barbalho, proia. do Colegio Estadual; Dorcas Santiago França, filha do Adolfo França funcionário do Departamento de Segurança Publica.

JOVENS:

José Cosme da Silveira, comerciante desta praça.

CRIANÇAS:

Sueto, filho do Dr. Felix de Lima Junior, gerente da Imprensa Oficial.

NOIVADOS

Adolfo Bonic Weigert — Nette Lucia Medeiros Furtado. — Contrahirá casamento no dia 29 do corrente, nesta capital, o jovem Adolfo Bento Weigert, aeronauta da FAB, atualmente servindo no Rio. A noiva é filha do sr. Fernando Furtado, [illegible] Abril [illegible] Weigert [illegible] Alvino Weigert [illegible] sidentes nesta capital. Nata [illegible] Farache [illegible] de Porto [illegible] comerciante [illegible] Jorge Farache [illegible] cidade.

[illegible] relacionadas [illegible] nos meios sociais, vêm sendo bastante cumprimentados, os quais nos associamos.

Elzevir Rodrigues — Elita Alves de Andrade — Na cidade de Santana dos Matos compromoteram-se em casamento no dia 20 de janeiro p. passado o jovem Elzevir Rodrigues de Medeiros, Gerente da S. A. Wharton Pedroza naquela cidade com a srta. Elita Alves de Andrade, filha do snr. José Felix de Andrade, proprietario ali e da sua exma. esposa d. Maria Alves de Andrade.

Figuras bem relacionadas que são nos meios sociais tanto daquela como desta cidade os noivos veem sendo largamente cumprimentados pelas pessoas que constituem o seu circulo de relações de amizade.

(Silveira)
VINHO CREOSOTADO
FABRICADO EM CASA

GINASIO 7 DE SETEMBRO

Escola Técnica de Comércio "7 de Setembro"

RUA SERIDÓ, 419 — TEL. 15-17

JARDIM DE INFANCIA, PRIMARIO E ADMISSÃO — Acham-se abertas as matrículas, começando as aulas no dia 4 de fevereiro

GINASIAL E TECNICO DE CONTABILIDADE — Matriculas na 2.ª quinzena de Fevereiro; inicio das aulas no dia 3 de Março.

EXAMES DE ADMISSAO AO GINASIO — Inscrições, de 1 a 18 de Fevereiro; provas, 20 de Fevereiro

SEGUNDA EPOCA — Ginasial e Técnico de Contabilidade — 18, 19 e 20 de Fevereiro

Tenente MOACIR ALVARENGA

Conforme publicação no "Diario Oficial", foi transferido do Núcleo do Parque de Aeronáutica do Recife para o 1º. Grupo de Transporte da Base Aérea do Galeão, o 2º. Tenente Esp. Av. MOACIR ALVARENGA, e, em consequência, vem de se afastar do Comando do Destacamento de Natal, em cujas funções se encontrava, já ha dois anos.

Esse Oficial teve, neste periodo, uma atuação relevante na boa diretriz que imprimiu aos serviços que lhe estavam afetos, dadas a sua inteligência e honestidade, como também, pelo conceito em que soube situar-se perante a opinião de todos os funcionários com os quais lidou.

Em suas normas administrativas, era praxe do Tenente ALVARENGA orientar e estimular a todos quantos com êle trabalhavam, criando um ambiente em que a ordem, a disciplina e a moral constituiam a palavra mágica no sentido mais alto do têrmo.

As qualidades postas em evidência por êsse digno Oficial da Fôrça Aérea Brasileira no convivio diário com os seus cooperadores de serviços, aliava êle as de homem bondôso e fraterno no trato particular em relação aos que lhe solicitassem qualquer favor, dentro ou fóra da Repartição, procurando sempre satisfazê-los em tudo ao seu alcance, despendendo imenso desvelo e acentuada boa vontade.

Com a transferencia dêsse digno Oficial, os funcionários do Destacamento experimentam profunda emoção ante a dura realidade do desligamento de tão prestimôso chefe e tão dedicado Amigo, de quem se habituaram a receber as atenções e provas inequivocas de sinceridade e distinção.

Essa inusitada bondade, — para qualidade entre os que se orgulham de ter um bastão de chefia —, é bem a principal peculiaridade do caráter dêsse fetichista do Trabalho, mas verdadeiro Homem de coração, merecedor, por êsses e outros titulos de nobreza dalma de que é possuidor, da lealdiha estima e perfeita consideração de todos aqueles que perderam, temporária ou definitivamente, — por um imperativo de rotina de serviço — um dedicado guia e protetor.

E' desejo sincero de todos os servidores civis e militares do Destacamento de Natal que o Tenente ALVARENCA continue sendo bem sucedido nas novas funções que vai exercer.

Aqui ficam modestos companheiros que lhe deixam, funcionarios de todas as categorias do Destacamento, apresentam-lhe, além de outras credenciais de seu reconhecimento e gratidão, o proposito de que as sinceras palavras emitidas neste preludio esboço de sua destacada atuação no Rio Grande do Norte servam-lhe de abonação caridosa nos momentos de sua brilhante vida de oficio de Militar e de Cidadão.

CASA A' VENDA

Vende-se boa casa de residencia, sita a Rua S. João 37 Rocas em local altamente indicado para o comercio, com instalações de agua corrente e transporte a [illegible]. A tratar com Manoel [illegible] da Cooperativa Central de Credito.

Cooperativa Central de Credito Norte Riograndense Ltda.

(Ex-Caixa Rural e Operaria de Natal)

ASSEMBLÉIA GERAL ORDINARIA
2ª. CONVOCAÇÃO

De acordo com os artigos 35 e 37 dos Estatutos, são convidados todos os associados á Assembléia Geral Ordinária da Cooperativa Central de Crédito Norte Riograndense Limitada, em 2ª. convocação, as 20 horas de 23 de fevereiro corrente, na sede da Escola Tecnica de Comercio de Natal, á Rua Junqueira Aires, 398, para ouvir a leitura do relatorio da Diretoria sobre as contas de 1951, deliberar sobre o balanço e parecer do Conselho Fiscal, proceder a eleição deste e resolver outros assuntos de interesse da Cooperativa.

Não comparecendo pelo menos um quarto do numero total dos associados, far-se-a terceira, convocação para o dia 28, quando se deliberara com qualquer numero.

Natal, 13 de Fevereiro de 1952

Miguel Ferreira Neto, Presidente em exercicio
Francisco Oliveira Neco, Gerente.
Pedro Augusto Silva, Secretario

Intolerancia Protestante

Francisco COSME
(Da C.M. do Alecrim)

Os nossos amigos protestantes, lançaram domingo ultimo a pedra fundamental de seu Hospital Evangélico. Grande podia ter sido o entusiasmo, a alegria de todos em assistir tão auspicioso acontecimento, que antes de tudo vem marcar mais um passo no progresso da cidade.

Acontece que a solenidade serviu de otima oportunidade para os filhos de Lutero lançarem aos quatro ventos o seu odio aos católicos especialmente as religiosas do Hospital Miguel Couto. (Marcação com as freiras).

O caso de um hospitalizado que não podia receber visitas é tipico. O autor dessas linhas foi um dos que estiveram no Hospital dirigido pelas bondosas Irmãs de Santana a fim de fazer uma visita ao sr. Joaquim Gomes da Costa, por coincidencia no mesmo dia que um chefe protestante para lá se dirigiu acompanhado de nada menos de uma duzia de pessoas. E por que era proibida a visita ao doente? Pela superiora, sim; era a informação que nos prestava a familia do enfermo. E de ordem de quem? Do medico assistente, Dr. Onofre Lopes. E em proveito de quem? Do próprio doente, tão somente. E por que o pastor apesar dos protestos de que está investido de tanto direito, entendeu tão bem agindo bem para prejar os seus rebanho, que a medida era um expediente das irmãs para a finalidade de manterem os relacionamentos? Voltamos aos protestos de agouros e advertencias a não visitar presos.

Não faltou tempo ao referido pastor, lançando seus vigorosos protestos contra o nosso jornal "A Ordem" pelo simples fato deste vespertino haver ventilado em suas colunas o caso [illegible] que os protestantes [illegible] diziam para [illegible] frase "Dai a [illegible] de Deus e a [illegible] [illegible] [illegible]

Labim/UFRN

Voltou a treinar de modo decepcionante o conjunto branco

Um novo ensaio dos jogadores da seleção, foi realizado ontem à noite em Juvenal Lamartine. O quadro branco, que vem sendo apontado como o mais provavel, voltou a treinar deduzindo uma atuação cheia de defeitos. Na intermediária, residiu toda incorreção do conjunto, pois o centro-medio Gonzaga voltou a treinar de modo fraquissimo. Não marcou e nem distribuiu, resultando, consequentemente, o desmoronamento total do sistema defensivo. Esperavamos que, na etapa final, o preparador Barbosa fezesse algumas experiencias, para corrigir os defeitos do quadro. Nada disso, porém foi feito pelo treinador. O quadro continuou com os mesmos defeitos e assim foi até o final do exercicio, quando saiu de campo derratado por 2 x 1. Pensavamos que com Tatá, Amauri e Cuica, houvesse melhora na produção da intermediária branca, mas o time durante os noventa minutos, treinou com uma unica formação. É preciso que o treinador faça novas experiencias, pois ha muita gente "velha", precisando de dar o lugar ao pessoal moço. Tico, foi outro elemento que não aprovou na extrema esquerda. Abel, deu um magnifico treino entre os tricolores, o mesmo sucedendo com relação a Tatá, que vem se portando com acerto nos ensaios e Dedé, que ontem esteve como nos seus melhores dias. Notamos muitos defeitos no quadro e temos certeza de que tais falhas, foram observadas pelo treinador. Agora, vamos aguardar que nos proximos ensaios, tais incorreções sejam corrigidas a tempo, do contrario, vamos ter muita coiza má em Terezina...

O placard do ensaio foi de 2 x 1, para o conjunto tricolor, que durante todo o troino foi superior tecnica e territorialmente ao quadro branco. Abel e Dedé fizeram os tentos tricolores, enquanto Jorginho, marcou o unico goal dos brancos. Elementos destacados, no bando vencedor, Ribamar, apezar da falha do goal, Artemio Gageiro, Dico, Tatá, Dedé, Gilvan e Abel. No branco: Gordo, a zaga com altos e baixos, Amauri, Cuica, Jorginho e Franklin. Dieb, esteve muito fraco nos arremates finais e Tidão não distribuiu o jogo como devia. Eis como treinaram os conjuntos: TRICOLOR — Ribamar — Artemio e Gageiro. Dico — Pretinho e Tatá. Gilvan — Abel — Aldeman — Dedé — Carioca (Paulo Izidro), BRANCO — Gordo — Ramalho e Barbosa; Amauri — Gonzaga e Cuica. Jorginho (Dieb) — Dieb (Jorginho) Franklin, Tidão e Tico

DR. EDUARDO CAVALCANTI

MEDICO — OCULISTA

Presentemente nesta Capital dará consultas de 9 ás 11 e de 15 ás 18 no consultório do Dr. Hermance Paiva, á Avenida Rio Branco.

Por cima da Loja 4200

Indicador Profissional

ADVOGADOS

ANTONIO TOSCANO CAVALCANTI
ADVOGADO
Escritório: Rua Acre, 55 — 5.º andar — sala 507
FONE: 43-1396
Residência, Ruá Hilário de Gouvêa, 88-ap. 302
FONE: 37-4662
RIO DE JANEIRO

VICENTE DE SOUZA
Advogado
Escritorio e residencia: Rua Fonseca e Silva, 1105 — Fone: 23-64 — Alecrim Natal.

OTTO GUERRA
ADVOGADO
Escritório: Rua Dr. Barata, 216 — Ribeira
FONE — 2076
Residencia: Rua José Pinto, 277 — Cidade Alta
FONE — 1434

MEDICOS

DR. ALVARO VIEIRA
Chefe de Clinica cirurgica do Hospital Miguel Couto
CIRURGIA GERAL — DOENÇAS DE SENHORAS
ELETRICIDADE MEDICA
Consultório: — Av. Duque de Caxias, 198 (Terreo)
Horario: Manhã — 9 às 12 Tarde — 15 as 18 horas
Fone: 12-84
Residência: Avenida Getúlio Vargas, 704 — Fone: 14-23

Clínica de senhoras
DR. ETELVINO CUNHA
ESPECIALISTA
Curso de aperfeiçoamento no Rio de Janeiro e São Paulo
DOENÇAS DE SENHORAS — PARTOS
Ondas ultra-curtas, bisturi elétrico, eletro-cosgulação, etc.
CANCER — TUMORES
Consultas: das 15 horas em diante exceto aos sábados
Consultório: Rua Cel. Bonifácio, 222 — Fone 10-82
Residência: Rua Joaquim Manoel, 590 — Fone 14-95
Petropolis—Natal

DR. EUCLIDES FERNANDES GURJÃO
CLINICA GERAL
Das 15 horas em diante
Residencia — Rua Ana Neri, 339
Consultorio — Rua Princeza Izabel - Edificio Cruzeiro — Fone 2292

DR. EZEQUIEL FONSÊCA
PARTOS E DOENÇAS DAS SENHORAS
Cons. Praça João Maria, 64 — 1.º — Tel. 1071
Expediente: — das 7 às 9 diariamente
Residencia — Av. Deodoro, 520 — Tel. 1387

DR. JOAQUIM LUZ
PARTOS — DOENÇAS DE SENHORAS
ESPECIALISTA
Ondas curtas, eletro-coagulação — Bisturi elétrico
Consultas das 14 horas em diante
Consultório — Rua Ulisses Caldas, 82-1.º andar
Residência — Ave. da Prudente de Morais, 630

DR. HERMANCE PAIVA
CLINICA MEDICA — VIAS URINARIAS
Consultorio: Rio Branco, 189-1.º — Fone 2477
Residência: General Ozorio, 246
Horário: 15 as 18 horas
NATAL — Rio Grande do Norte

DR. ITALO CARVALHO
OLHOS — NARIZ — GARGANTA
Ex-Assistente Archimedes Lima do Hospital Miguel Couto
Interno do Hospital Santa Izabel (Bahia) Serviço do Prof. dr. Carlos Fera

CLINICA DE CRIANÇAS
— DO —
DR. FERNANDO MEDEIROS
PUERICULTURA — PEDIATRIA
Consultorio e residencia: Presidente Quaresma, 353 — Alecrim — Fone 1693
Consultas: 10 ás 11 e 15 ás 18 horas

DR. OLAVO MEDEIROS
Doenças de pele e sifilis
Chefe da clinica dermatológica do Hospital "Miguel Couto"
Consultório: — Rua Ulisses Caldas, 86-1.º andar
Das 15 horas em diante
Residência: Avenida Campos Sales, 624 — Telefone 17-64

DR. OLAVO MONTENEGRO
DOENÇAS DA NUTRIÇÃO, GLANDULAS ENDOCRINAS (Obesidade, Magresa, Nervosismo, Diabetes, Reumatismo)
METABOLISMO BASICO
CLINICO DE ADULTOS E CRIANÇAS
Consultório: Cel. Bonifácio, 222 — Telef. 10-82
Residência: Avenida Deodoro, 690 — Telef. 18-58
— NATAL —

DOENÇAS NERVOSAS E MENTAIS
DR. OTTO JULIO MARINHO
DIARIAMENTE DAS 15 AS 17 HORAS
CONSULTORIO:
AV. RIO BRANCO, 589 — 1.º ANDAR

DR. PAULO SOBRAL
DA MATERNIDADE JANUARIO CICCO
Ondas curtas — Eletro-coagulação e Bisturi Eletrico
Partos e Doenças de Senhoras
Consultório: Praça João Maria, 74 — Residência: Av. Prud. de Morais, 743
Consultas de 9,30 às 11,30 e das 14 às 17 horas
Natal — Rio Grande do Norte

DR. RICARDO BARRETO
Diretor do Hospital de Alienados
DOENÇAS MENTAIS E NERVOSAS
Consultório: Rua Dr. Barata, 210-1.º — Fone 11-20
Residência: Av. Deodoro, 638 — Telefone 13-51

DR. PEDRO SEGUNDO
ESPECIALISTA
VIAS URINARIAS — PROTOLOGIA E SIFILIS
Cura Radical das hemorroidas, varises e hidroceles, sem operação e sem dor. Doença da uretra, prostata, vesicula, seminais; bexiga e rins. Tratamento rápido das uretrites agudas e crônicas e suas complicações. Perturbações. Uretrocistite
Clivano Cauterio
Das 15 horas em diante
Consultorio: Edificio "Nova Aurora", Rua Dr. Barata, 241-1.º andar. Residência: Rua Apodi, 377. Fone 13-50

DR. TEODULO AVELINO
DOENÇAS INTERNAS
Especialmente
CORAÇÃO E VASOS
Electrocardiografia
Consultas das 14½ em diante
Residência: Av. Prudente Morais, 672 — Fone: 17-21
Consultório: Edificio Aureliano, sala 103

DR. VICENTE MONTEROSSO
Ex-Gynealogista e Obstétra do H. C. Aér. do Rio de Janeiro
Ex-Chefe de Equipeda Maternidade Clara Basbaum do Rio de Janeiro
Cirurgia — Doenças das Senhoras—Partos sob Analgesia
CONSULTAS — Ruas 6 de Fevereiro, das 14 ás 18 horas — Sabados, das 9 ás 11,30 horas
Av. Rio Branco, 633 — 1.º andar — Sala 3

DR. TRAVASSOS SARINHO
CIRURGIA GERAL
Consultorio: EDIFICIO MOSSORO
Residência: Rua Manoel Dantas, 477 — Fone: 14-10

HOJE **REX** HOJE
Matinée ás 15.30 — Soirée as 20 horas
CANTINFLAS e JACQUELINE DALYA em
Hotel do Barulho
Mais uma super-comedia com o inimitavel Cantiflas ! ! !

AMANHA No REX AMANHA
Matinée ás 15.30 — Soirée ás 20 horas
Terra de Bandido

HOJE S. LUIS HOJE
Matinée ás 15.30 — Soirée ás 20 horas
Terra de Bandido
com WILLIAMS ELLIOTT
Juntamente NOVAS AVENTURAS DE DICK TRACY (primeira e segunda serie)

AMANHA **São Luis** AMANHA
Matinée ás 15.30 e Soirée ás 20 horas
Capturado

São Pedro — Hoje
Somente soirée ás 20 horas
GREEN GARSON e WALTER PIDGEON em
Romance de uma esposa

O America dispensou 7 jogadores do quadro titular

Motivo: Economia — Intrega de circular distribuida aos elementos atingidos

Andam ruins as coisas do nosso futebol. Este ano de 52, tem sido negros horizontes para os nossos esportes. Tivemos inicialmente, a debandada do "veterano" ABC, do seio da F. N.D. a qual não foi consentizada, porque o Conselho Supremo da Entidade, negou licença ao alvi negro. Mas, ainda não se sabe o que acontecerá futuramente, quando for iniciado o campeonato regional.

Agora, outro golpe vamos enfrentar. A diretoria do America, **por motivo de ordem economica**, vem de dispensar nada menos que sete dos seus titulares. São eles: Artemio, Barbosa, Renato, Ernani, Dieb Pernambuco e Gilvandro. A resolução da direção rubra, é um tanto drástica, mas não nos cabe comenta-la aqui. Não sabemos será ela aprovada pelo Conselho Deliberativo do Clube, [illegible] vem amparada pela aldeia [illegible] dos contratos de jogadores. Assina o documento, o secretario do mesmo Campos Sales.

Do documento, consta que os jogadores dispensados, receberão a importancia de 8 mil cruzeiros, mensalmente, até o final do campeonato.

Segundo a diretoria do America, a medida foi tomada, em virtude da crise financeira que atravessa o clube, e que não tem meios de pagar os seus jogadores, que estão em atraso com os seus vencimentos.

Ainda segundo a diretoria do America, os jogadores dispensados, poderão ser aproveitados pelo clube, quando for iniciado o campeonato, pois, a medida é apenas provisoria.

Os jogadores dispensados, receberão a importancia de 8 mil cruzeiros aproximadamente. Tudo isto, por causa do "amadorismo marron".

A cada jogador atingido pela medida, a diretoria do America, distribuiu uma circular, nos seguintes termos: Prezado senhor Levamos ao seu conhecimento que, a partir desta data, fica cancelada a gratificação mensal que vinha sendo abonada a V.S. por este clube. Na ausencia de outros assuntos, valemo-nos do ensejo para apresentar-lhe as nossas cordiais saudações. Assina o documento, o secretario do mesmo Campos Sales.

SANGUENOL
Contem excelentes elementos tônicos:- Fósforo, Cálcio, Arseniato de Vanadato de Sódio, etc.
OS PALIDOS, DEPAUPERADOS, ESGOTADOS, ANEMICOS, MAES QUE CRIAM, MAGROS, CRIANÇAS RAQUITICAS
RECEBERAO A TONIFICAÇAO GERAL DO ORGANISMO COM O
SANGUENOL

AVISO AO PUBLICO

O Sr. Antonio Gomes de Oliveira, proprietário da Fabrica de Tacos, situada á Rua João Carlos, 1418, avisa ao publico que estando sendo vendidos produtos de outra procedencia e introdusidos no mercado como de sua fabricação, avisa ao publico em geral que não passa de falsificação, conforme exemplares apreendidos e que se acham em seu poder.

Igualmente, avisa que desta data em diante, os seus produtos serão carimbados com a sua marca acompanhada de Nota de Inscrição no. 45.

Juventude Feminina Católica

RETIRO DAS MOÇAS

A exemplo dos anos anteriores a Juventude Feminina Católica de Natal promoverá nos dias do carnaval, no Ginasio Nossa Senhora das Neves, o Retiro das Moças.

A JFC por nosso intermédio estende o seu convite á mocidade feminina, afim de participar destes tres abençoados dias de recolhimento.

As inscrições deverão ser feitas na Escola de Serviço Social, onde funciona a sede diocesana da J F C., a Av. Jundiaí esquina com a Campos Sales, ou pelo telefone 1341, com a Senhorinha Paiva.

Negado o pedido de licença do A B C

3 x 2 o resultado de votação

Instituto de Aposentadoria e Pensões dos Industriários

EMPRESTIMO PARA CONSTRUÇÃO DE MORADIA

A Delegacia do I A P I [illegible] associados interessados, para o fim de [illegible] Social do Estado, em data de 19 [illegible] inscrições para obtenção de [illegible]

SENAC

Administração Regional do Rio Grande do Norte

CURSOS DO SENAC (diurnos e noturnos)

Matriculas abertas até 29 de fevereiro

Aos filhos de comerciarios e candidatos a emprêgo, entre 11 e 16 anos de idade, o SENAC proporciona nos seus cursos, os conhecimentos indispensáveis à iniciação no comércio, servindo, também, para os candidatos à admissão no Curso Comercial Básico, oficial.

Otima oportunidade para os menores que tenham concluido o Curso Primário e desejem encaminhar-se para as atividades comerciais.

Matrículas abertas no Grupo Escolar Isabel Gondim — Bairro das Rocas, para os Cursos de Praticantes — CAP, de Adaptação — CAD e para o Curso de Aprendizagem e Preparação Funcional — CAPF — 2 ano Básico, todos os dias úteis a partir das 15,00 horas, e com igual horário, no Grupo Escolar "Frei Miguelinho" — Bairro do Alecrim, para os Cursos de Adaptação — Praticantes 1.º e 2.º ano

O SENAC e uma instituição mantida pelo comercio, para o comércio, através do Comerciário.

AVISO

O advogado JOAO MEDEIROS FILHO avisa que retardou sine die sua transferencia para o Rio de Janeiro, acchando-se á disposição de clientes e amigos na Rua Felipe Camarão 613.

— ATENÇAO —

CURSO PRE-VESTIBULAR

[illegible] Quimica, Fisica e Biologia, partes programaticas [illegible] programas oficiais dos [illegible] As matriculas [illegible] do corrente [illegible] Rua Jundiaí [illegible] quaisquer [illegible]

MUTILADO LEITURA PREJUDICADA NA LOMBADA

Labim/UFRN

A Universidade não pode ser uma força mumificada

Fala o Pe. Helder Camara

RIO, 22 — Entrevistado pelo jornal "Tribuna de Imprensa" o mons. Helder Camara declarou.

Feliz do Brasil no dia em que a Universidade preencher as suas reais finalidades.

Eis o que nos declarou o padre Helder Câmara, interrogado a respeito dos objetivos da Segunda Semana de Intelectuais Católicos no Brasil, a ser realizada nos primeiros dias de março.

— Esta é a nossa segunda iniciativa — continuou o padre Helder, um dos idealizadores da Semana. — A primeira foi efetivada em São Paulo, ano passado, patrocinada pela Liga Universitária Católica de São Paulo, cujo tema central foi "O testemunho cristão nas profissões liberais", e que teve ampla sucesso.

A SEGUNDA SEMANA

O tema desta ano é "A Missão da Universidade", que considero importantíssimo. As Universidades estão-se multiplicando e fundamental que elas sejam uma realidade a prestar [illegible] espírito cristão [illegible].

Com esse fim foi elaborado um programa de estudos e de [illegible] a cargo de importantes nomes de intelectuais [illegible] discutirão sôbre os principais problemas da Universidade e apontarão os elementos indispensáveis para a formação integral do espírito universitário.

O PROGRAMA

Vamos dividir o programa em vários itens, abrangendo os mais variados assuntos. Serão estudados [illegible] os problemas [illegible] científicos, filosóficos, artísticos, jurídico-sociais, científicos, filosóficos e teológicos.

Enfim, todos os problemas aos quais uma verdadeira Universidade não se pode furtar sob pena de não cumprir satisfatoriamente a sua missão, que é talvez a mais importante de um país.

Esclareceu ainda que, para melhor aproveitamento e compreensão dos temas tratados [illegible] serão preparados em estudos especializados.

O PROBLEMA DA [illegible]

[illegible] em que a Universidade [illegible] Brasil [illegible] Porto Alegre [illegible] Recife [illegible] Horas [illegible] Fe'30 [illegible] [illegible] [illegible]

Labim/UFRN

Assistencia ao Nordeste Vales humidos -- Colonização

Preço do algodão

RECIFE, 23 — Encontra-se nesta capital o sr. João Cleofas, Ministro da Agricultura, o qual veio repousar estes dias. Falando á reportagem, declarou que o presidente Getulio Vargas está firmemente interessado em atender à angustia dos Nordestinos, tendo levado em consideração o plano traçado pelo Ministro da Agricultura para a fixação do homem ao solo, nos vales humidos, nas basias de irrigação e na margem da estrada Bahia-Rio. Adiantou, finalmente, que o presidente concorda em que seja fixado o preço mínimo do algodão.

Começa hoje o Retiro fechado do Carnaval

No Colegio Santo Antonio e no Colegio Nossa S. das Neves

Com inicio marcado para 20 horas ,começa hoje, nesta capital, o Retiro Fechado do Carnaval, promovido pela Ação Católica e pela Federação Mariana desta diocese.

Repetir-se-á, assim, aquela edificante demonstração de catolicidade dos nossos jovens e adultos, que, compenetrados da grande responsabilidade que lhes pesa sobre os ombros, na qualidade de militantes da Ação Catolica, vão desagravar o Sagrado Coração de Jesus, nestes dias de loucuras carnavalescas.

Nada mais necessario, em nossos tempos do que atitudes como estas, em que se afirmam as convicções e se definem propositos. Enquanto a maioria se deixa levar pelos prazeres mundanos, em festas pagãs e revestidas de todas as formas pecaminosas, um grupo de católicos decididos se internam em colegios, afim de ouvir a palavra de Deus e elevar-Lhe orações fervorosas em desagravo pelas ofensas dos que somente vivem para o mundo.

O Retiro para os rapazes e homens será realizado no Colegio Santo Antonio, graças á bondade sempre pronta dos dedicados Irmãos Maristas, tendo como pregador o revmo. Paulo Heroncio de Mélo, virtuoso vigario de Currais Novos, apreciado orador sacro e ilustrado escritor conterraneo. Tambem assistirá aos exercicios espirituais o revmo. conego Eugenio Sales, assistente eclesiastico das organizações masculinas da Ação Catolica.

No Colegio N. S. das Neves terá lugar o Retiro das senhorinhas, promovido pela Juventude Feminina Católica. Será pregador o revmo. pe. Hugo Lopes, lazarista do Recife, auxiliado pelo revmo. pe. Nivaldo Monte, Assistente Eclesiastico da organizações femininas da Ação Catolica.

O Retiro encerrar-se-á na 4a. Feira de Cinzas, com missa de comunhão geral e benção do SS. Sacramento.

Não apoiará Getulio Vargas Diz a U. D. N.

RIO, 23 — O sr. Odilon Braga, presidente da UDN, declarou que tudo está azul, em seu partido. Adiantou que o presidente Getulio Vargas está sendo arrastado para um naufragio e que a UDN não irá em seu auxilio.

Ministério do Trabalho, Industria e Comercio

6ª. DELEGACIA REGIONAL DO TRABALHO O TRABALHO DURANTE O CARNAVAL

Tendo em vista as condições particulares do trabalho nos dias de carnaval, principalmente nos hoteis, bares, clubes e estabelecimentos congêneres e o abuso que se tem verificado em vezes anteriores, esta Delegacia, a exemplo da medida tomada pelo Diretor da Fiscalização do M. T. I. C., avisa os interessados de que a admissão de "extras", isto é, empregados exclusivamente para os dias do carnaval, deverá ser feita somente por intermedio do Sindicato dos Empregados do Comercio Hoteleiro e Similares do Rio Grande do Norte, com séde na Av Duque de Caxias — Edificio "Bila" nesta cidade.

Esta Delegacia chama a atenção dos senhores empregadores para o fato — que durante o carnaval o horario será normal, sendo, terminantemente, proibido o trabalho no domingo, salvo nos estabelecimentos constantes da tabela a que se refere o art. 7º. do Decreto n. 27.048, de 12-8-49. O Trabalho aos domingos poderá ser prorrogado, nos dias úteis por mais duas horas, mediante acordo firmado, por escrito, entre empregado e empregador, do acordo com o art. 59 da Consolidação das Leis do Trabalho.

Cicero MENDONÇA
Delegado

Dia Liturgico

HOJE

São Pedro Damião

AMANHA

Domingo da Quinquagesima.

Missa propria. 2a. A cuncta. 3a. ad libitum. Prefácio da Trindade.

A ORDEM

Durante os dias de Carnaval, não haverá trabalho neste vespertino. Somente 4a. feira é que este jornal voltará a circular.

EXAME DAS REIVINDICAÇÕES

DOS USINEIROS PAULISTAS PELO I. A. A. SITA DE GILENO DE CARLI A S. PAULO - CONFERENCIA

S. PAULO, 23 — O sr. Gileno de Carli, presidente do Instituto do Açucar e do Alcool, e que participou de uma palestra com os usineiros paulistas, declarou aos jornalistas que manteve uma entrevista com o governador Lucas Nogueira Garcez sobre problemas açucareiros.

— "Sai desse encontro —disse o sr. Gileno de Carli — imensamente satisfeito, porque encontrei o governador preocupado com a situação do consumidor, agravada com o aumento ocorrido no preço do açucar. Remeterei ao governador paulista o "dossier" completo do inquerito de custo da produção de açucar cristal, promovido pelo IAA, com todas as majorações constantes dos diversos itens componentes dos custos industriais. Remeterei, tambem, a documentação que levou o orgão controlador de preços a concordar com o aumento do preço do açucar refinado, bem como a participação do comercio varejista nesse aumento.

NA CAMARA

O udenista Herbert Levy voltou a atacar o Instituto do Açucar e do Alcool pela elevação do preço de açucar, em bases superiores a 40%. Disse que estranho admitisse o governo esse aumento num instante em que se empenha na batalha do barateamento do custo da vida. Adiante o orador protestou contra uma ameaça que o presidente daquele Instituto teria dirigido aos usineiros paulistas que não desejavam a majoração: a de requisitar e vender o produto diretamente.

O pessedista pernambucano Oscar Carneiro e o socialista sergipano Orlando Dantas defenderam a politica do Instituto, salientando que a mesma era uma garantia de sobrevivencia para a industria açucareira do Nordeste. Como o orador insistisse na defesa do ponto de vista dos usineiros paulistas contra a majoração, o sr. Oscar Carneiro lhe dirigiu a acusação de estar defendendo interesses regionalistas. Por isso mesmo — lembrou ainda o aparteante — é que o sr. Altamar Baleeiro já havia, por duas vezes, da tribuna, feito referencias á sentimentos separatistas que poderia romper no norte.

O sr. Herbert Levy seguiu com a citação uma serie de usinas pernambucanas que estão em excelentes condições financeiras e auferindo lucros razoaveis, mesmo qualquer aumento. Concluiu dizendo que o Instituto não tem plano algum sentido da fertilização das terras e modernização dos processos de produção.

S. PAULO, 23 — Tendo pouco antes das 17 horas, prolongou-se até as 2 horas d odia 21, a reunião dos usineiros paulistas com o presidente do IAA, realizada na séde da Delegacia Regional de São Paulo dessa autarquia.

Da reunião ,em que foram debatidas varias disposições, contidas na resolução n. 619 do IAA, participaram além do sr. Gileno De Carli, presidente daquele Instituto, o de Area Leão, delegado regional, os srs. Fulvio Morganti, presidente eleito da Associação dos Usineiros de São Paulo, e Antonio do Salles Filho, presidente em exercicio dessa entidade.

ACORDO COM OS USINEIROS

Apezar da reunião ter sido realizado a porta fechada, pode a reportagem apurar que caminha para um acordo a divergencia provocada por aquela portaria do IAA. Os usineiros, segundo soube a reportagem, apresentaram diversas reivindicações que o sr. Gileno De Carli prometeu estudar, tendo sempre a necessidade de uma perfeita harmonia entre os produtores e autarquia que representa. Entre essas reivindicações, destaca-se a referencia á participação de São Paulo no fundo de reaparelhamento das usinas, criado pela resolução 619.

Terminada a reunião, a reportagem ouviu o sr. Fulvio Morganti, que declarou que a mesma transcorreu cordialmente, tendo sido debatidos assuntos assumptos referentes ao fomento da lavoura canavieira, soluções essas que dependem ainda de uma consulta aos demais elementos da classe".

A ORDEM

Propriedade do Centro de Imprensa S. A.

ANO XVI-Rio Grande do Norte — Natal — Sabado, 23 de Fevereiro de 1952 — N.4311

Dutra excursionará Ligação politica?



Gen. Enrico Dutra

TENHA SEMPRE A' MÃO UM EXEMPLAR DA A ORDEM.

RIO, 23 — No mes de junho, o ex-presidente Dutra visitará os Estados do Rio Grande do Sul, São Paulo, Bahia e Pernambuco, a convite de velhos amigos. Ha quem diga que o caso é para ligações politicas.

Academia Norte-Riograndense de Letras

Na reunião de ontem da Academia Norte-Riograndense de Letras, foi eleito presidente perpetuo o memorialista Tomaz Adelino Reitor do Seminário São Pedro e figura de projeção nas letras norte-rio-grandenses. Foi eleito para o cargo de secretario geral o 1o. secretario em exercicio, Nestor Lima e para orador oficial Ezequiel Wanderley.

Beratará a manteiga

RIO, 23 — Anunciou-se hoje que o ministro da Fazenda vai baixar portaria proibindo a exportação de manteiga.

4ª. Feira de Cinzas

O proximo 27 do corrente é 4a. Feira de Cinzas dia de Jejum e Abstinencia.

O Comercio comemora o 24 de Fevereiro

Aniversario da firma M. Martins & Cia

O dia de amanhã assinala uma das mais gratas efemerides do comercio local, qual seja a passagem de mais um aniversário da importante e tradicional firma M. Martins & Cia.

Fundada em 1924, com o modesto capital de 30 contos de reis tornou-se, com o rolar dos anos, uma das firmas lideres do comercio potiguar.

Ainda está bem viva na lembrança do povo de Natal a comemoração do jubileu de prata de M. Martins & Cia., cujos festejos excederam a tudo quanto se possa imaginar em magnificiencia.

Atingiu a firma seu apogeu no ano transato quando, através de varios planos de venda inteligentemente elaborados as vendas superaram de muito as dos anos anteriores.

Assinalando a passagm de tão auspiciosa data, desejamos apresentar à gerencia do M. Martins & Cia., nossas congratulações e ardentes votos de felicidade.

O QUE OCORRE NO MUNDO

NOTICIARIO DO USIS

NOVO DIRIGENTE DO CENTRO DE ESTUDOS DO PACIFICO DO CLUBE DE MAIO

"Adquiriu [illegible] No seu novo posto, continuará [illegible] Assembléia Legislativa [illegible]

A LUZ MUNDIAL E A NOVA ESPERANÇA DE TRUMAN

WASHINGTON, 23 — A [illegible] vestes especiais do Presidente [illegible]

MUITO BOM

O QUE OCORRE NO BRASIL

Noticiario da Radiopress

CURITIBA, 23 — O [illegible] Vereador [illegible] Republica, [illegible] que [illegible] elementos [illegible] agitadores comunistas [illegible] infiltraram [illegible] povo á desordem.

DRAMA DO NORDESTINO

SALVADOR, 23 — Mais um desastre com [illegible] de flagelados do Nordeste acaba [illegible] da Bahia [illegible] um de [illegible] estarrecido [illegible]

TEATRO DO ESTUDANTE

J. PESSOA, 23 — [illegible] a nesta Capital o Teatro [illegible]

INVERNO

FORTALEZA, 23 — [illegible] chuvas [illegible]

GREVE DE AÇOUGUEIRO

BELEM, 23 — Os acougueiros desta capital estão ameaçando entrar em greve por estarem presos varios colegas, arrastados em flagrantes forjados pelos fiscais da [illegible]

PROTEÇÃO A' JUTA

MANAUS, 23 — Recebeu [illegible] satisfação [illegible] do Superintendente [illegible] Defesa [illegible] em face [illegible] estudado [illegible] Brasil.

DINARTE DORNELES

P. ALEGRE, 23 — Está sendo esperado nesta Capital, na proxima quarta feira o sr. Dinarte Dornelles, agora presidente [illegible] Executivo [illegible] PTB.

DESCEU O TECO-TECO

BELEM, 23 — Informam [illegible]

Labim/UFRN

CENTRO DE IMPRENSA S. A.

Séde — Rua Dr. Barata, 316 — NATAL

Presidente - OLIMPIO PROCOPIO DE MOURA
Gerente — YOLANDO OCORENTINO

A ORDEM

DIARIO VESPERTINO
(Circula desde 14-7-1933)
Diretor — OTTO GUERRA
Secretario — XAVIER PINHEIRO

TELEFONES

Direção 30-70 — Gerencia 12-48 — Redação 13-22 - Presidencia 19-26

ASSIGNATURAS

Ano ..... 15$ 150$00
Trimestre ..... 45$00
Semestre ..... 80$00

VENDA AVULSA

N. atrazado ..... Cr$ 1$50
N. do dia ..... 1$00

PUBLICAÇÕES — TABELA NA GERENCIA

REPRESENTANTES

RIO — A. S. LARA, Senador Dantas 40-1.º andar — Fone 22-5874
S. PAULO — Raul Cassemiro, Rua Felipe de Oliveira, 21 3.º andar. Fone: 2-9873

Fé nos Governos

OTTO GUERRA

Deu-se um jornal cearense ao cuidado de entrevistar flagelados, procurando indagar por que tanto emigram.

E então colheu de um deles esta frase desalentada e desalentadora:

— Vamos embora enquanto ainda temos forças nas pernas e nos braços para trabalhar e ganhar dinheiro. Se ficarmos aqui, acabaremos perdendo tudo e passando fome, como os outros .E depois será a morte de nossos filhos.

Por fim, a frase terrivel, que encerra um mundo de recriminações:

— Não temos mais fé nos governos...

Seria parcialidade flagrante sustentar que nada se tem feito, mesmo da parte dos governos, para debelar ou enfrentar a crise. Ela, porém, é muito maior do que todos os recursos reunidos.

O mal não vem de agora .Ele vem se acumulando. A atenção menor ao problema no suceder dos governos é que dá lugar a recriminações daquela natureza. Não se fez tudo quanto era possivel. E esse menos de cada governo é que dá um vulto crescente ao problema. A desgraça cresce mais do que os recursos. A população é maior, as terras em consequencia têm que fornecer maior soma de sustento.

Eis porque é preciso aos governos de agora fazerem muito mais do que os de antes, se querem que volte a fé das populações.

Essa denuncia que demos ha poucos dias é tristissima. Os dinheiros para o pagamento dos flagelados tarde. Então eles compram vermouth e outras bebidas nos barracões, a trinta cruzeiros, para vender a comerciantes a vinte.

SENAC

Administração Regional do Rio Grande do Norte

CURSOS DO SENAC (diurnos e noturnos)

Matrículas abertas até 29 de fevereiro

Aos filhos de comerciarios e candidatos a emprêgo, entre 11 e 16 anos de idade, o SENAC proporciona nos seus cursos, os conhecimentos indispensáveis à iniciação no comércio, servindo, também, para os candidatos à admissão no Curso Comercial Básico, oficial.

Otima oportunidade para os menores que tenham concluido o Curso Primário e desejem encaminhar-se para as atividades comerciais.

Matriculas abertas no Grupo Escolar Isabel Gondim — Bairro das Rocas, para os Cursos de Praticantes — CAP, de Adaptação — CAD e para o Curso de Aprendizagem e Preparação Funcional — CAPF — 2. ano Básico, todos os dias úteis a partir das 19,00 horas, e em igual horário, no Grupo Escolar "Frei Miguelinho" — Bairro do Alecrim, para os Cursos de Adaptação e Praticantes 1. e 2. ano.

O SENAC é uma instituição mantida pelo comércio, para o comércio, através do Comerciário.

SOCIEDADE

O PENSAMENTO UNIVERSAL

O S. Coração de Jesus ama-vos com tanta ternura, que deseja sejais santo, seja por que preço for. Quer fazer-vos chegar á alta perfeição, uma vez que correspondais aos seus designios.

S. Margarida a seu mano sacerdote

ORIENTANDO

A indisposição para o trabalho, de que tanto nos queixamos nos dias quentes, principalmente depois do almoço ,corre á conta, em grandes parte, das refeições copiosas, ricas em alimentos gordurosos, de mais dificil digestão.

Organize racionalmente os seus cardápios, de acôrdo com as estações, preferindo nos dias quentes os alimentos de origem vegetal aos de dificil digestão, os muitos saiirados e gordurosos. — SNES.

RECEITA DO DIA

Para retirar manchas na gabardine, molhe um pano limpo, (sem pêlos) em benzina, cubra a parte manchada com outro pano limpo e dê ligeiras pancadinhas sobre este com o pano embebido de benzina. Em seguida, espalhe talco por cima e sacuda.

FARMACIAS DE PLANTÃO

Farmacia Rocas — Rua Expedicionario José Varela — Rocas.

Farmacia Confiança — Rua Vigário Bartolomeu, 536 — Cidade Alta — Fone 12.27.

Farmacia Dutra — Rua Amaro Barreto 1311 — Alecrim — Fone: 1934.

PROGRAMA DA B. B. C. DE LONDRES PARA O BRASIL

Sábado, 23 de Fevereiro: 20,00 — Sumário das Noticias. 20,05 — A Grã Bretanha de hoje. 20,25 — Resumo dos programas da noite. 20.30 — Documentário — repetição. 21.00 Noticiário. 21,15 — Palestra. 21.30 — Fim da transmissão.

FAZEM ANOS HOJE:

SENHORAS:

Lecnila Rafael Fernandes esposa do dr. Rafael Fernandes.

SENHORES:

Pedro Sussuna, cirurgião dentista nesta Capital.

SENHORINHAS:

Italia filha de Francisco Fulco.

— Maria Francisca, filha do sr. Pio José da Silva, comerciante nesta praça.

JOVENS:

Ademar Rubens, filho do falecido Oscar Rubens.

AMANHÃ:

SENHORAS:

Maria Fonseca Leite, esposa de Antonio Leite.

SENHORES:

Montano Emerenciano, procurador da Irmandade do Santissimo Sacramento e nosso cooperador.

— Manoel Cassemiro de Andrade funcionario Publico Estadual.

— Dr. Genil Ferreira de Souza, industrial neste Estado.

— Matias Frederico de Oliveira, auxiliar da firma Gurgel Amaral & Cia.

— José Almeida Vale, funcionario do I. A. P. C.

SENHORINHAS:

Maria Moura, filha do Manoel Moura.

— Professoras Amelia Manoel de Souza.

CRIANÇAS:

Francisco Gabriel, filho de João Dias de Oliveira.

— Francisca Teresa, filha do sr. José Freire da Silva, motorista nesta Capital.

SEGUNDA-FEIRA:

SENHORAS:

Inezilda Carvalho, esposa de José Carvalho, residente em Ceará Mirim.

— Elza Miranda Freire, esposa do Jessé Pinto Freire, presidente da Associação Comercial de Natal, diretor-presidente do Banco Auxiliar do Comercio e vereador à Camara Municipal de Natal.

SENHORES:

Arlindo da Rocha Bezerra, auxiliar do comercio em Afonso Bezerra.

SENHORINHAS:

Geovanina, filha de Luis Gonzaga Silva, funcionário da Estrada de Ferro "Sampaio Correia".

— Marlene Morelli da Silva, filha do falecido Antonio Pereira da Silva.

CRIANÇAS:

Diniz, filha de José Matias de Araujo, comerciante em Campestre.

— Maria Auxiliadora da Silva, filha de Manoel Camilo da Silva.

TERÇA-FEIRA:

SENHORAS:

Maria Adelaide de Medeiros, esposa de Carlos Augusto de Medeiros.

— Maria Osila, filha do sr. Francisco Amancio Pereira, residente em Itaretama.

SENHORES:

Dr. Pedro Segundo, lente do Colegio Estadual do Rio Grande do Norte.

— Francisco Soares de Moura, proprietario em Currais Novo.

Josafa Mamede, mecanico eletricista nesta Capital.

Julio Ovidio Vale, comerciante em Itaretama.

— João Ferreira de Araujo, comerciante em Campo Redondo.

JOVENS:

Leonel Dantas, filho de Manoel Pedro Dantas, residente em São Paulo da Potengi.

CRIANÇAS:

Maria Suzete, filha do sr. Domicio Guerra, funcionario do Banco do Brasil.

— Gilson, filho do sr. Gil-

(Conclui na 4a. pagina)

Velhos e Moços
Leiam com atenção

A época atual, agitada, febril e desorientada exige do homem grande força de vontade para vencer todas as dificuldades que se lhe deparam na árdua luta pela existencia. Quando um homem tem o sistema nervoso descontrolado, quando sofre de insonia e falta de memoria não pode, de forma alguma, firmar a sua vontade, candidatando-se, assim, a fatidico fracasso na realização de sua emprêsa. Em tais casos, é imprescindivel o uso de um tonico poderoso, que controle, acalme e efficazmente o mal. Esse tonico só poderá ser "Gotas Mendelianas" o supreendente restaurador do sistema nervoso, o remedio que faz maravilhas pelo seu poder curativo. Nas drogarias e farmacias locais.

VIDA RELIGIOSA

Domingo da Quinquagésima

(S. Lucas, 18, 31-43)

Naquele tempo, tomou Jesús consigo os doze e disse-lhes: Eis que subimos a Jerusalem, e cumprir-se-á tudo o que os Profetas escreveram acerca do Filho do homem. Porque os gentios há de ser entregue, e será escarnecido acoitado e cuspido: e, havendo-O acoitado, mata-Lo-ão, e ao terceiro dia ressuscitará. Eles nada entenderam, pois êsse discurso era para êle obscuro: e não penetravam o que lhes dizia. E aconteceu que, chegando Êle perto de Jericó, estava um cégo sentado junto ao caminho, e mendigar. E ouvindo muita gente passar, perguntou que era aquilo. Disseram-lhe que passava Jesus Nazareno. Êle clamou, dizendo: Jesús, Filho de Davi, tende piedade de mim. E os que iam adiante o reprendiam para que se calasse. Êle, porem, cada vez mais clamava: Filho de Davi, tende piedade de mim. Jesus parou e mandou que o levassem à sua presença. E quando ele se aproximou interrogou-o com estas palavras: Que queres que te faças? Êle respondeu: Senhor, que eu veja. E Jesus lhe disse: Vê a tua fé te salvou. E logo o cégo viu, e O foi seguindo glorificando a Deus. E todo povo, vendo isto, rendeu louvores a Deus.

A PALAVRA DE DEUS

COMENTÁRIO

Pe. J. P. Fusenig

Jesus é o médico espiritual das nossas almas. Para alcançarmos a nossa cura pronta e imediata, é a Êle que havemos de recorrer. Jesús nos indicará todos os remédios necessarios e urgentes para a nossa cegueira espiritual. O remédio para a nossa cegueira espiritual é estudar seriamente os dogmas e as demais verdades da nossa santa Religião, interrogando as pessoas que possam dissipar as nossas dúvidas. O remédio para a nossa cegueira espiritual é descobrir com humildade, ao nosso diretor espiritual, as chagas dos nossos coracões, seguindo cegamente os seus conselhos paternais. E', por sua vez, a frequência assidua dos santos Sacramentos da Penitência e da Eucaristia. Jesus é o médico espiritual das nossas almas, o qual deseja a nossa cura; mas, para isso, Êle exige da nossa parte boa vontade e firmes propósitos de deixar o pecado e as ocasiões próximas de pecar. Durante os dias do carnaval, conservemo-nos no recolhimento e na oração; visitemos a Jesus exposto no SS. Sacramento; pecamos-lhe perdão de tantos crimes que se cometem no mundo.

JUVINO DOS ANJOS
SERVIÇOS DE CONTABILIDADE
Elaboração de planos de organização. Execução de serviços contabeis e acessorios
Carteira e Registo n. 6, do Conselho Regional de Contabilidade do R. G. Norte
Rua Dr. Barata, 198 — 1.º andar
Expediente das 8 ás 11 horas

— ATENÇÃO —

CURSO PRE-VESTIBULAR

Lecionam-se Quimica, Fisica e Biologia, partes praticas e teoricas, abrangendo os programas oficiais dos vestibulares de medicina, odontologia e farmacia. As matriculas estavao abertas até o dia 29 (vinte e nove) do corrente. Tratar com o Prof. Alvaro Tavares, na Rua Jundiai 411 — casa n. 5, Vila—Tirol, onde serão prestados quaisquer outros esclarecimentos.

PRODUTOS "CIL"

CIA. QUIMICA INDUSTRIAL "C I L S A"
Tintas para todos os fins e seus derivados das conhecidissimas marcas "WALKIRIA", "PREDIAL", "COMBATE", "PETONOL", "NEOLIN", etc.
DISTRIBUIDRES PARA TODO O ESTADO DO RIO GRANDE DO NORTE:
SANTOS & CIA. LTDA.
AVENIDA TAVARES DE LIRA, 91-95
SECÇÃO DE TINTAS
RUA NIZIA FLORESTA N. 87 — NATAL
Aceitamos distribuidores para as pracas do interior ainda disponiveis

Tudo da melhor qualidade

Radios de todos os modelos — Maquinas de escrever Remington Standard e Portateis — Maquinas fotograficas — Filmes — Papeis e chapas — Acessorios para bilhar — Arquivos e ficharios de aco — Amplificadores e acessorios — Refrigeradores — Liquificadores — Polias e rolamentos SKF.

Eletrolas e Pick-Ups, etc., etc.

VENDE, AOS MELHORES PREÇOS

Fone 1104 **Sergio Severo** Nisia Floresta, 101

Cooperativa Central de Credito Norte Riograndense Ltda.

(Ex-Caixa Rural e Operária de Natal)

Séde - Rua Dr. Barata, 208 - Ribeira

Expediente - 12,30 ás 15,30 horas

O mais popular dos estabelecimentos de crédito

Propulsor da Economia e do Trabalho

Faça hoje mesmo seu deposito

E' uma prova de confiança no Cooperativismo

LEITURA PREJUDICA NA LOMBADA MUTILADO

Efemérides Estaduais

Fevereiro 23

1687 Carta do Senado da Camara ao governador de Pernambuco comunicando o levante dos indios no Açú.

1857 - Luiz Gonzaga de Brito Guerra toma posse do ministro do Supremo Tribunal de Justiça do Imperio.

Fevereiro 24

1808 - O bispo de Olinda, José Maria de Araujo, declara a petição do capitão mór Cipriano Lopes Galvão para erigir uma capela dedicada a Santana, em sua fazenda Currais Novos.

1818 - No bergantim S. Miguel seguem para Pernambuco 13 reus da revolução de 1817, entre os quais o vigario Felicíano José Dornelas Joaquim José do Rego Barros e Antonio da Rocha Bezerra.

Fevereiro 25

1551 - Creação da diocese do Salvador, a que ficaria pertencendo espiritualmente o territorio do Rio G. do Norte.

1901 - E' assassinado em Santo Antonio o padre José Luiz Cervera.

1908 - A Prefeitura Municipal do Natal denomina Petropolis o arrabalde Monte do Bel Monte.

1939 - Inauguração da Western Telegral em Natal.

Fevereiro 26

1815 — Falece, no Rio, o senador padre Francisco de Brito Guerra.

1845 - Falece, no Rio, o senador padre Francisco de Brito Guerra.

1898 - Falece em Natal o comendador Joaquim Guilherme de Souza Caldas.

1942 - Inauguração do novo edificio do 16 R. I. no Tirol.

Juventude Feminina Católica

RETIRO DAS MOÇAS

A' exemplo dos anos anteriores a Juventude Feminina Católica de Natal promoverá nos dias do carnaval, no Ginásio Nossa Senhora das Neves, o Retiro das Moças.

A JFC por nosso intermédio estende o seu convite à mocidade feminina, afim de participar destes dias consagrados dias de recolhimento.

As inscrições deverão ser feitas na Escola de Serviço Social, onde funciona a séde diocesana da J F C à Av. Jundiai esquina com a Campos Sales, pelo telefone 1841, com Raimunda Paiva.

Mestre de gerações

(Conclusão da 4a. pagina)

1) Foi aluno matriculado na Escola Normal de Natal, em 1912, numa turma de 22 candidatos, sendo 11 de cada sexo. Vários desistiram em meio da viagem. Terminou o curso quase só, pois apenas uma colega, de quantos haviam iniciado o curso, teve quatro anos depois, ao termo da jornada. Foi a professora Maria da Penha Mendonça, da Paraiba que serviu no Grupo Escolar Quintino Bocaiuva, em Santa Cruz, e veio aposentar-se, depois de quinze anos de atividades no magisterio.

O professor Antonio Gomes da Rocha Fagundes iniciou suas lides no ensino, no Grupo Escolar "Te. Cel. Lins Correia", da cidade de Assú, no dia 20, de janeiro de 1916. Teve, ali, de enfrentar dificuldades, pois o povo não aceitava, facilmente, o ensino pelo novo método. O pais queria ver coisas escritas sobre a lousa e não na lousa e papel.

Em virtude de seu gosto de provas, em janeiro de 1923, foi promovido para a capital, passando a servir no Grupo Escolar "Frei Miguelinho", no Alecrim. Lecionou até 1924, era removido para o Grupo Escolar "Augusto Severo", na Ribeira, onde em seu serviço foi designado para Escola Normal nas cadeiras de Geografia e Corografia.

Em 1927 foi nomeado para diretor a Escola Normal de Mossoró, onde ficou até 1930, quando foi demitido pelo governo provisorio, em consequencia do movimento revolucionario de 1930, e quando se encontrava à frente do Departamento de Educação, o Dr. Luiz Antonio foi chamado para a Direção da Escola Normal de Natal, cargo onde permaneceu, até fins de 1931, quando dali se afastou para dedicar-se ao ensino particular. Durante o referido periodo estevo tambem na regencia de Português do educandario. Em 1932 foi efetivado naquela cadeira. Em 1936, com a administração Rafael Fernandes, voltou a direção da Escola Normal, de onde saiu, em 1938, para assumir o cargo de Diretor do Departamento de Educação. Em 1943 assumia a direção do Ginásio "7 de setembro", cargo em que ainda permanece, prestando os melhores serviços à causa do ensino e da educação.

2) A edição foi apenas de 500 exemplares. Impressa na Typografia Jaguaribe, em Aracati, Ceará. Para isso, o Governo Antonio de Souza deu ao autor, um prêmio de 2$500 (trezentos cruzeiros), apenas ao interesse que, pelo caso tomou o Dr. Vicente Chaves.

3) Trabalho confeccionado pela editora Calvino Filho, do Rio de Janeiro. Para sua confecção, pedia os favores da lei de 1900 n. 115 de 2 de Janeiro de premio, o Coronel Miguel Carneiro deu-lhe, apenas a importancia de Cr$ 1.000,00. Não fôra como se propos a editora e o autor teria pedido mais. Mas

Labim/UFRN

Regatas a 4 de Maio e 28 de Setembro

Já fixadas as datas para as duas competições pré-campeonato

O diretor de desportos nauticos da FND sr. Moisés Dieb, depois de uma reunião com os representantes dos clubes Sport Club de Natal e Centro Náutico Potengi, vem de se dirigir ao presidente da Entidade comunicando o resultado daquela reunião, no que concerne á designação de datas para a realização das regatas pré-campeonatos.

Para a aprovação do cap. Fernando Leitão, submetidas as datas de 4 de maio e 28 de setembro, para a realização das provas pré-campeonato. A primeira, patrocinada pelo Sport e a segunda, pelo Centro Náutico. Quanto a data da regata de campeonato, nada ainda foi assentado.

Como se vê, as coisas caminham bem para o lado dos desportos náuticos Quetra Deus, tudo se realize nas épocas aprazadas.

USE PASTA DENTIFRICIA
Forhan's
NÃO CUSTA MAIS QUE OS DENTIFRICIOS COMUNS

Tenis

TERMINOU QUINTA FEIRA O TORNEIO INTER-CLUBES. RESULTADOS GERAIS

Quinta-feira última, na quadra do Cobana, foi disputado o jogo final do torneio inter-clubes, de que participará raquetistas do "Cobana" e do "Aero Clube".

Durante 40 dias, as competições prenderam a atenção dos simpatisantes do elegante esporte e que se revestiram de invulgar brilhantismo.

Os resultados gerais foram os seguintes:

1º. lugar Dupla Rosiel Azevedo-Democrito Coriolano (Aero Clube)

2º. lugar dupla Fuad Salha-Tulio Fernandes (Aero Clube)

3º. lugar dupla Alcides Araújo-Alberto Fontes (Aero Clube)

4º. lugar dupla Rodolfo Galindo-Carlos Lamas (Aero Clube)

5º. lugar dupla José C. Santos-Cleber Valverde (Cobana)

6º. lugar dupla Walter Grandi Salvador Lamas (Aero Clube)

7º. lugar dupla Silvino Lamartine-Eddie Lamas (Aero Clube)

8º. lugar dupla Clovis Motta-Francisco Lamas (Aero Clube)

8º. lugar dupla Reinaldo Almeida-Aguinaldo Muniz (Aero Clube)

8º. lugar dupla Advaldo Vidal-Antonio B. da Cunha (Cobana)

9º. lugar dupla J. Morais-A. Castanha (Cobana)

9º. lugar dupla W. Carrer-Fernando Barreira (Cobana).

Encerrados os jogos, foi procedida á entrega dos premios aos vencedores. As taças "Caixa Economica Federal" foram entregues á dupla Rossini Azevedo-Democrito Coriolano Cabendo aos demais colocados medalhas de prata e bronze até o 5º. lugar. Foi contemplado a dupla de "bretinhas" Walter Grandi-Salvador Lamas com duas medalhas a titulo de menção honrosa pelo brilhante desempenho durante o certame.

'AS DORES DO ESTOMAGO



As enxaquecas, vômitos, gases, flatulências, ânsias, vertigens, são efeitos das doenças do estômago, fígado e intestinos. Curando essas doenças, cessarão aqueles sintomas

As Pílulas do ABBADE MOSS são indicadas no tratamento da angio-colites e da prisão de ventre e suas Manifestações

PILULAS DO ABBADE MOSS

São licenciadas pela Saúde Pública e conhecidas por milhares de pessoas

POMADA MINANÇORA
NUNCA EXISTIU IGUAL
PARA FERIDAS, ECZEMAS, INFLAMAÇÕES, COCEIRAS, FRIEIRAS, ESPINHAS, ETC.

Torneio Rio-S. Paulo

Nova derrota do Corintians

S. PAULO, 22 — Transferido da ultima quarta-feira para a noite de ontem, o jogo entre o Corintians e o Santos, apresentou um resultado que surpreendeu a grande torcida corintiana, pois o quadro campeão contrariando todos os prognósticos, baqueou de forma desastrosa frente ao esquadrão santista, pela contagem de 4x2. O placard poderia ter sido mais elevado, não fosse o desinteresse dos praianos, quando chegaram ao quarto goal. Nicacio (2), Odair e Tite, fizeram os pontos dos vencedores, enquanto Baltazar ,marcou os dois goals do Corintians. A renda foi superior aos 200 mil cruzeiros e a peleja foi arbitrada por Mr. Herless. Os quadros: SANTOS — Manga — Helvio e Olavo. Penê — Formiga e Pavão 109 — Antoninho — Ilmar cio — Odair e Tite.

CORINTIANS — Goleção — Murilo e Julião. Dario — Touguinha (Lorena) Lorena (Roberto). Cubas — Luizinho Baltazar — Jackson (Nardo) e Már...

ÁGUA INGLESA GRANADO
TÔNICA-APERITIVA
CONVALESCENÇAS

O SANGUE E' A VIDA
PURGUE O SANGUE DE PREFERENCIA O ESTOMAGO
ELIXIR 914
INOFENSIVO AO ORGANISMO
REUMATISMO! SIFILIS!
AGRADAVEL COMO UM LICOR
Tome o popular depurativo com apoio de HERMOFENIL, SAMAMBAIA, NOGUEIRA, PE'-DE-PERDIZ, SALSAPARRILHA e outras plantas medicinais de alto valor depurativo. Aprovado pelo D.N.S.P. como medicação auxiliar no tratamento da Sifilis e Reumatismo
da mesma origem

Sofre de Asma?

Só a expectativa de um acesso de tosse e asfixia asmatica, com o seu cortejo aterrador, abate o espirito mais resistente. Ser asmatico é viver sempre debaixo dessa obcessão nervosa e dissolvente. O REMEDIO DO DR. REYNGATE, a salvação dos asmaticos, combate eficazmente não só a propria asma, como qualquer bronquite cronica ou não, tosses, chiados, etc Com o REMEDIO DO DR. REYNGATE, o preparado puramente vegetal, o doente adquire imediato alivio, voltando sua respiração logo ao ritmo natural. Distribuidor: Araujo Freitas. Não encontrando no local, enviem antecipado, Cr$ 30,00 para o Lab. Jardim endereço telegrafico MANDELINAS. Rio, que remeteremos. Não enviamos pelo reembolso postal.



Futebol Pernambucano

Nautico campeão de 51

Um feito brilhantissimo alcançou o Náutico, no certame do ano passado, que terminou a 17 do corrente. Após as primeiras exibições que foram decepcionantes, chegando o alvi-rubro ao ultimo lugar, reagiu extraordinariamente e marcou aquele triunfo espetacular de 5x1, contra o Sport. Daí em diante, o quadro "timbú" não conheceu reveses. Porém, teve que disputar com o rubro-negro a supremacia e o fez com invejada galhardia, merecendo assim, de todos, os aplausos e as homenagens. Foram realmente os merecedores do titulo que conquistaram com brilhantismo e galhardia.

PALMEIRA, O ARTIFICE DO TRIUNFO

O [illegible] Palmeira [illegible] no momento e que muito tem a lucrar com os seus ensinamentos.

O QUADRO CAMPEÃO

O Náutico apresentou o seguinte time, até o certame final: Vicente — Lula — Caicara — Ivanildo — [illegible] berto — Jamildo — [illegible] melo — Fernandinho — Dialma — Helio Mota e Vieira.

GRATIFICAÇÃO EXCEPCIONAL

Os profissionais do alvi-rubro não receberam a gratificação de [illegible] mil cruzeiros, pela conquista do [illegible] campeonato. Será [illegible] pagamento do Norte [illegible]

TENHA JUIZO



TEM SÍFILIS OU REUMATISMO DA MESMA ORIGEM?

USE O POPULAR PREPARADO

Elixir 914

VALIOSAS OPINIÕES

"MEDICAÇÃO AUXILIAR NO TRATAMENTO DA SÍFILIS — Resultado satisfatório me tem dado o ELIXIR 914 no tratamento da Sífilis, razão porque não ponho dúvida em recomendá-lo. — (a) DR. ALCIDES GARCIA".

"Ateste que tenho empregado com bons resultados o ELIXIR 914, principalmente nas moléstias de fundo sifilitico. — (a) DR. ALVINO AGUIAR.

Impurezas do sangue?
ELIXIR DE NOGUEIRA
Aux. Trat. Sifilis

Brotoejas Assaduras
POLVILHO ANTISSEPTICO GRANADO
Frieiras Suores fetidos

Indicador Profissional

ADVOGADOS

ALVAMAR FURTADO DE MENDONÇA

CLOVIS GENTILE
ADVOGADOS

Avenida Duque de Caxias, 110
1.º andar — sala 107
Fone: 1608.
"Edificio Bila"

ANTONIO TOSCANO CAVALCANTI
ADVOGADO
Escritório: Rua Acre, 55 — 5.º andar — sala 507
FONE: 43-1396
Residência: Rua Hilário de Gouvêa, 88-ap. 302
FONE: 37-4662
RIO DE JANEIRO

ADVOGADOS
DJALMA ARANHA MARINHO
Residência: Av. Prudente de Morais, 615. Fone 14-56

DANTE DE MELO LIMA
Residência: Rua Floriano Peixoto, 529
Escritório: Av. Tavares de Lira, 96-1.º. Fone 15-70, Natal

BEL. EWERTON DANTAS CORTÊS
ADVOGADO
Escritório: Av. Duque de Caxias, 114, (Ed Bila), Sala 206. Fone 22-65
Residência: Rua Trairí, 581

OTTO GUERRA
ADVOGADO
Escritório: Rua Dr. Barata, 216 — Ribeira
FONE — 2070
Residencia: Rua José Pinto, 277 — Cidade Alta
FONE — 1434

JONAS GURGEL
PROVISIONADO
Aceita causas civis, comerciais. Advocacia em Caraúbas, Martins, Apodi, Portalegre, Patú
Escritório e residência: Praça Getulio Vargas, 69 — Caraúbas

VICENTE DE SOUZA
Advogado
Escritório e residência: Rua Fonsêca e Silva, 1105
Fone: 2364 — Alecrim — Natal

DENTISTA

ROSALVO P. GALVÃO
CIRURGIÃO DENTISTA
Cirurgia Buco — Maxilar — Protese
Consultorio — Av. Rio Branco, 636-A-Terreo
FONE 20-51 — NATAL — Rio G. do Norte

MEDICOS

DR. ANTONIO RAMALHO
CLINICA DE ADULTOS, DA CRIANÇA E PARTOS
Cons. Praça João Maria 64 — 1.º — Tel. 1071
Das 9 às 11 (Sábado) das 14 às 17
Atende a domicilio
Residencia [illegible] — Tirol

TRATAMENTO DAS FRATURAS
CORREÇÃO DOS DEFEITOS FISICOS
CIRURGIA
DR. EUDES C. MOURA
Ex-Interno do Serviço de Cirurgia do Prof. Barros Lima — Hosp. Sto. Amaro — da 2.ª Cadeira de Ortopedia e Cirurgia Infantil do Hospital Manoel Almeida — Recife
CONSULTAS
das 13 às 17:30 — Atende aos sabados
Cons. Av. Rio Branco, 596 1.º andar — Sala 3
Resid. Rua [illegible] — 645

CLINICA DE CRIANÇAS
— DO —
DR. FERNANDO MEDEIROS
PUERICULTURA — PEDIATRIA
Consultorio e residencia: Presidente Quaresma, 353 — Alecrim — Fone 1693
Consultas: 10 às 11 e 15 ás 18 horas

DR. JOSE' ALFRAN
CLINICA MEDICA — DOENÇAS DA PELE — SIFILIS — ALERGIA
CONSULTAS
Das 9 ás 11 horas e das 14 ás 17 horas
Consultorio — Av. Rio Branco, 689 — 1.º
Residencia — Praça Pio X, 320 — Fone — 1374

DR. GENARO FLORIO
Clinica Médica do adulto e da criança — Doenças de senhoras — Partos — Perturbações da Gravidez — Tratamento das varizes — Ondas Curtas — Eletrocoagulação
Consultório e residência — Avenida Rio Branco, 767.
Fone: 2417 — Horario: 13.30 horas, em diante

DRA. LICY TEIXEIRA
ESPECIALISTA
DOENÇAS DE SENHORAS — PARTOS
(Curso de aperfeiçoamento no Rio de Janeiro e Belo-Horizonte)
Consultorio: Edificio Magaly (acima da Casa Rio) — 1.º andar.
Consultas: das 14 horas em diante
Residência: Av. Rio Branco, 440 — Fone: 19-20

DR. MACHADO
DOENÇAS MENTAIS E NERVOSAS
CONSULTAS EM HORARIO PREVIAMENTE MARCADO
Consultório e Residencia: Assú, 419 — Fone 1384

Clinica de crianças
DR. MIRABEAU PEREIRA
PUERICULTOR E PEDIATRA
Consultas: Das 15 horas em diante
Consultorio e residência: Rua João Pessôa, 194
Fone: 21-16

DR. HERMANCE PAIVA
CLINICA MEDICA — VIAS URINARIAS
Consultorio: Rio Branco, 189-1.º — Fone 2477
Residência: General Ozorio, 246
Horário: 15 às 18 horas
NATAL — Rio G. do Norte

DOENÇAS NERVOSAS E MENTAIS
DR. OTTO JULIO MARINHO
DIARIAMENTE DAS 15 AS 17 HORAS
CONSULTORIO:
AV. RIO BRANCO, 589, 1.º ANDAR

DR. PEDRO SEGUNDO
ESPECIALISTA
VIAS URINARIAS - PROTOLOGIA E SIFILIS
Cura Radical das hemorroidas, varises e hidroceles, sem operação e sem dor. Doenças da uretra, prostata, vesiculas, seminais; bexiga e rins. Tratamento rápido das uretrites agudas e crônicas e suas complicações. Perturbações. Urotroscopia. Galvanio Cauterio
DAS 15 HORAS EM DIANTE
Consultório: Edificio "Nova Aurora", Rua Dr. Barata, 241-1.º andar. Residência: Rua Apodi, 377. Fone: 18-50

DR. PAULO SOBRAL
DA MATERNIDADE JANUARIO CICCO
Ondas curtas — Eletro-coagulação e Bisturi Eletrico
Partos e Doenças de Senhoras
Consultório: [illegible] Residência: Av. Prudente de Morais, 743
Praça João Maria, 74
Consultas de 9:30 a 11:30 e das 14 às 17 horas
Natal — Rio Grande do Norte

DR. VICENTE MONTEROSSO
Ex-Ginecologista e Obstetra da M. C. Aer. do Rio de Janeiro
Ex Chefe de Equipe da Maternidade Clara Basbaum do Rio de Janeiro
Cirurgia — Doenças de Senhoras — Partos sob Analgesia
CONSULTAS: [illegible]
Av. Rio Branco [illegible] Sala 3

DR. ITALO CARVALHO
[illegible]
Ex-Interno do Hospital [illegible]

CASA A' VENDA

Vende-se boa casa de residencia, sita á Rua S. João, 57, Rocas, em local ótimamente indicado para o comercio com instalações de agua corrente e transporte abundante a porta. Preço de ocasião. A tratar com Miguel Ferreira, na Cooperativa Central de Crédito.

ALUGAM-SE QUARTOS, a Praça Pedro II, 1043, visinho ao Colegio das Neves, em casa de familia, a rapazes, moças e casais sem filho, fornecendo-se refeições.

VENDEM-SE PREDIOS NO DECNOS [illegible]

Casa Bancária Norte Riograndense S/A
Rua Frei Miguelinho 109 (Edificio Proprio)
DEPOSITOS — COBRANÇAS — OUTROS SERVIÇOS BANCARIOS

	MOVIMENTO GERAL (Soma escritural de Ativo e Passivo)
DEZEMBRO DE 1949	Cr$ 48.754.422,80
DEZEMBRO DE 1950	Cr$ 58.467.511,50
DEZEMBRO DE 1951	Cr$ 83.791.407,50

MUTILADO

Labim/UFRN

Melhoramentos na "Sampaio Correia"

Declarações do dr. João Galvão Medeiros

(I)

A reportagem de A ORDEM esteve presente a uma mesa redonda promovida pelo sr. Diretor da Estrada de Ferro "Sampaio Correia", Dr. João Galvão de Medeiros, em que S. S. expos aos presentes, Diretores de Secções e jornalistas, os planos traçados para o exercicio de 1952, tratando, inclusive, de outros importantes assuntos ligados á Estrada tais como o do anti-projeto da Proposta Orçamentaria para 1953.

O Dr. João Galvão de Medeiros, ao expor-nos o referido Plano, deu-nos a conhecer muitas e promissoras novas.

Nas suas palavras iniciais, o Diretor da "Sampaio Correia", disse-nos de como cuidava dos assuntos ligados áquela repartição, estudando-os e discutindo-os, democràticamente, com os seus auxiliares. Lembramo-nos bem de uma das suas frases em que ele afirmou acreditar que: "várias cabeças pensam melhor que uma". Frisou, tambem, o seu desejo de estar sempre em contacto com os jornalistas para assim, auscultar as opiniões, estudá-las para atendê-las.

Comunicou-nos o Dr. João Galvão de Medeiros estarem em franco andamento os serviços de reparo na linha, citando o da variante de Barro Branco, em Estivas, e a variante de Sarapo entre Goianinha e S. José de Mipibú, compreendendo 14 curvas.

Falou-nos da sua viagem ao Rio de Janeiro aonde fora defender a proposta Orçamentaria para 1953, onde, com sinceridade, expoz a situação da EFSC em sessão conjunta do DNEF e do DASP, encarecendo o apoio daqueles dois órgãos que mantiveram os creditos indicados pela direção da "Sampaio Correia", quase que inteiramente, tendo o corte atingido apenas 6%, o que se constitui uma vitoria.

Deverá, aos esforços do engenheiro João Galvão de Medeiros, o homem que trabalha na nossa principal ferrovia, a inclusão de uma verba de Cr$ 5.000.000,00 a-fim-de ser construido um grupo de 100 a 150 casas ou apartamentos, dotados de requisitos modernos indispensáveis ao conforto dos operários. Se perseverarmos, o nucleo de construções for construido de apartamentos, isto concorrerá inclusive, para o embelezamento da cidade, sendo a construção em tal estilo a primeira do Nordeste. Planeja, igualmente, o Diretor "Sampaio Coreria", a construção das casas de turmas pois até o presente não as há. As mesmas serão construidas na linha Natal-Nova Cruz, linha essa que tem um percurso de 121 quilometros. Cada grupo terá cinco casas e dada a extensão da linha serão construidos, aproximadamente 10 grupos. Tambem, promete a construção das casas dos chefes de Estações de Ceará-Mirim e São José de Mipibú, unicas onde a Estrada não possue casas. Nas principais estações do interior serão instalados os serviços de energia eletrica e de agua, estando comprados os aparelhos eletronicos. Será reabastecido o serviço de agua achando-se o material destinado a esse fim, atualmente, imprestavel, sendo as locomotivas obrigadas a levar de um a dois tanques daquele liquido para que possam voltar. As oficinas serão reformadas e reparadas as locomotivas, pela Mafesa, firma supervisionadora e construtora de locomotivas. O numero de locomotivas a oleo será acrescido, pois, atualmente, existe apenas uma que vem dando excepcionais resultados. A "Sampaio Correia" com o apoio da

A ORDEM

NATAL — Sabado, 23 de Fevereiro de 1952

Instantaneos da cidade

I — Continua o "mercado negro" do pescado, nesta cidade.

As filas não se organizam nem no Canto do Mangue nem nos mercados, porque o que vale é o preço alto. Compra peixe quem tiver bolsa cheia. Quem esperar pelo preço da tabela jamais saboreará um bom peixe.

SACEFF — Serviço de Assistencia e Cooperação Educacional a Familia dos Ferroviarios, orgão da CACEFF divisão autonoma do Departamento Nacional de Estradas de Ferro — supervisionará o serviço de Assistencia Social, médica e educacional á familia ferroviária.

Por outro lado o aspecto educacional está melhorando existindo nesta Capital, duas escolas que vinham sendo dirigidas por professores estaduais e que passarão a ter assistencia direta da Direção da Estrada. Aliás, convem salientar que o dr. João Galvão de Medeiros, mostrou-se entusiasmado com os resultados obtidos no ano de 1951, pelo que viu na exposição das alunas daquelas duas escolas após quatro meses de aulas.

(continúa)

A cooperativa dos pescadores acabou e a colonia destes anda entregue as moscas. Os que se arriscam, em alto mar, vendem o produto de seus esforços aos "atravessadores", que são os beneficiados no fim da historia.

Como vêmos, este instantaneo poderia se transformar num feio retrato de "tubarão"...

II — O atual Prefeito assumiu o seu cargo numa época grandemente favoravel a sua administração. Não que a situação financeira da edilidade estivesse folgada. Nem pela organização dos seus serviços burocráticos e de fiscalização. Mas pela chance de encontrar a cidade suja e ter ordenado a sua imediata limpeza.

Somente isto, para começar, já recomenda o novo governador da cidade. Mas a cidade tem outros problemas que exigem as atenções do médico que hoje a governa.

III — Depois da brilhante temporada do Teatro do Estudante, que fez reviver em nosso tradicional "Carlos Gomes" o verdadeiro espirito da arte teatral, voltará aquele casa de diversão a merecer, outra vez, na sordida temporada dos chamados "bailes populares".

Nem apêlos dos artistas de Parceval Carlos Magno, nem os comentários da imprensa nem os protestos dos homens de bem valerão perante os promotores do **fobó** que se realiza no recinto daquele proprio municipal.

A justificativa é por demais demagógica: o povo precisa se divertir! Mas não se fala no interesse monetário dos que exploram esse mesmo povo!

Será coisa do carnaval?...

Sociedade

(Conclusão da 2a. pagina)

com Gomes, comerciante nesta praça.

AMANHA

CRIANÇAS

Registram-se, nesta data, o aniversario natalicio do interessante menino Paulo Roberto, filho do sr. Pedro Gusmão Rosas e sua exma. esposa d. Iracema Rosas a quem apresentamos os nossos parabens por esse grato motivo, sendo para oferecimento a todos seus amiguinhos uma festa movimentada de frios dogs e salgadinhos.

FALECIMENTOS:

Foi sepultada [illegible] tarde [illegible] residencia [illegible] Santo Antonio 645, nesta Capital, a sra. José Sucupira, comerciante [illegible] de relêve na sociedade local. O sepultamento realizou-se hoje, às 10 horas no Cemiterio do Alecrim, com grande acompanhamento de parentes e amigos da finada senhora.

João Carvalho Pereira — Faleceu, no dia 20 do corrente [illegible] Rua Presidente Bandeira 536, no Alecrim [illegible] João Carvalho Pereira, [illegible] Maria [illegible]

[illegible] da amizade de todos. O extinto pertencia a tradicional familia, era notavel praticante e seu falecimento causou profunda consternação a todos que o conheciam de perto. Deixou viuva a exma. Sra. Nicacia Carvalho de Oliveira. São suas filhas as exmas. sras. Francisca Carvalho de Oliveira, esposa do sr. Juvenal Bandeira de Oliveira, comerciante [illegible] Maria de Lourdes Pereira, [illegible]

ESCOLA DE SERVIÇO SOCIAL DE NATAL

(CURSO DE EXTENSÃO UNIVERSITARIA)

Formará Assistentes Sociais em curso regular de 3 anos, exigindo para a admissão curso ginasial, normal, ou formação equivalente.

A Escola de Natal é filiada a Associação Brasileira de Escolas de Serviço Social, à União Internacional Catolica de Serviço Social à União Pan-Americana de Serviço Social, as duas ultimas com sedes, respectivamente, na Belgica e em Washington.

Aceita alunas de ambos os sexos e exige idade mínima de 18 anos.

Matriculas a partir de 1o de março e inicio das aulas a 15 daquele mesmo mês.

Informações durante o mês de fevereiro na Secretaria da Escola, à Av. Jundiaí esquina de Campos Sales todos os dias das 8 às 11.30 horas, exceto aos sabados.

CASA DE SAUDE S. LUCAS

OPERAÇÕES — MATERNIDADE — CLINICA GERAL
INSTALAÇÕES MODERNAS — ENFERMAGEM HABILITADA
APARTAMENTOS
QUARTOS DE 1a. E DE CLASSE INTERMEDIARIA
Tratamento especialisado, permitido a qualquer medico da confiança do cliente.
RUA MAXARANGUAPE — TIROL
— NATAL —

Oração á Santa Dorotéia

A' Revda. Madre Peixoto e as religiosas da Santa Doroteia, no cinquentenario do Ginasio da Imaculada Conceição.

Minha santa e formosa Doroteia!
Virgem martir, que a Deus toda te deste,
Como a estrela, do ceu, singela e pura ..
Derrama o teu olhar azul celeste
Sobre a tribulação que nos tortura!
Minha santa e formosa Doroteia!
De tunica muito branca e tão florida,
De tranças louras como o querubim
A' terra seca, dos sertões da vida,
Enche-a de magnolia e de jasmim.
Minha santa e formosa Doroteia!
Mãe virginal dos cravos e das rosas,
Padroeira bendita dos florais,
No vale escuro desse mundo triste,
Desabrocha os botões dos teus rosais.
O' milagrosa, que fizeste, outrora,
Da flôr silvestre, uma emissora tua,
Tê como vive abandonada, agora,
A flôr humilde, que ninguem cultúa.
Contempla a Natureza!... E' diferente.
As frondes não dão cacho nem dão palma,
Calou-se a voz das aguas, na torrente,
Secaram as fontes luminosas dalmas...
Sopram os ventos contrarios à esperança,
Não voam as borboletas da campina,
A paz que todos querem, não se alcansa,
Onde havia um vergel, hoje é ruina.
Todo mundo estremece e se arrecéia,
Não se vê pirilampos pelo ar...
Deixa briar a rosa da bonança,
Sobre as ondas, que agitam a maré cheia
Da noite escura, em proceloso mar.
Minha santa e formosa Doroteia!
Santa das flores, Virgem das roseiras.
Tu, que tens um jardim cheio de estrelas,
Plantado no teu claustro imaculado.
Afasta do perigo as tuas plantas,
Deixa cair o orvalho abençoado,
Sobre as tuas benditas sementeiras...
Unge as corolas de um perfume nôvo,
Não deixes que o mau tempo permaneça
Matando a flor da fé, no coração do póvo.
Minha santa e formosa Doroteia!
Olha os canteiros, que desolação !..
Enche de aroma o calix da tristeza,
Brota uma flor, em cada coração!...
Tu, que voltaste á terra, luminosa,
E trouxeste uma rosa purpurina.
Para entrega-lo, um dia, ao teu algóz,
Que ao teu olhar, amado do Senhor,
Floresçam as acucenas da campina,
E, o mundo inteiro desabroche em flôr!

Minha santa e querida Doroteia!
Que me ensinaste a ler e a Deus amar,
Quando eu era, tão fragil e pequenina,
Como a flor que brotasse em tua mão--

Não te posso esquecer Virgem divina
Sem magoar, meu pobre coração...
Tudo passou... A infancia tão fugaz,
Foi-se com os dias claros e risonhos...
Com a Primavera tambem foram os sonhos
E o passado feliz, não voltou mais.
Passou-se o tempo, entristeceu meu canto.
As asas pesam, tantas são as penas...
E essa saudade, que maltrata tanto,
Mudou em canto chôro, as cantilenas.
Minha santa e querida Doroteia!
A minha alma se arrima no teu braço,
No suave refugio do teu manto...
E outra vez, pequenina, em teu regaço,
Enxuga o travo amargo do meu pranto.

Palmyra WANDERLEY

DR. HERIBERTO F. BEZERRA
Doenças de criança:
Pediatra e Puericultor da "Maternidade Januario Cicco" ex-interno do Hospital das Clinicas da Universidade da Bahia — (Clinica Pediatrica Médica e Higiene Infantil do Prof. Hosannah de Oliveira)
Consultorio — Rua Ulisses Caldas, 86-1.o andar — Fone 1902 — Das 14 as 17 horas
Residencia: Rua Mossoro, 521 — Fone 1674

JOÃO WILSON MENDES MELO
ADVOGADO
Escritorio — Avenida Duque de Caxias 268 — 1o
Residencia — Av. Rodrigues Alves, 770 — NATAL

Cooperativa de Crédito dos Servidores da L.B.A. No Rio Grande do Norte Ltda.

ASSEMBLÉIA GERAL ORDINARIA
1a. CONVOCAÇÃO

De acôrdo com o art. 36 dos Estatutos, são convidados todos os associados à Assembléia Geral Ordinária da "Cooperativa de Crédito dos Servidores da L.B.A. no Rio Grande do Norte Limitada, em 1a. convocação, as 20 horas do dia 29 de fevereiro corrente, na sede da Legião Brasileira de Assistencia, à av. Rio Branco, 111, para ouvir a leitura do relatório da Diretoria sobre as contas de 1951, deliberar sobre o balanço e parecer do Conselho Fiscal, proceder a eleição desde que resolver outros assuntos de interesse da Cooperativa.

Não comparecendo pelo menos dois terços do numero total dos associados, far-se-á a segunda convocação para o dia 1 de março futuro, as mesmas horas. Ainda não havendo o número legal, correspondente à metade e mais um dos associados, far-se-á terceira convocação, para o dia 10 do mesmo mês, as 20 horas, quando deliberará a Assembléia com qualquer numero.

Natal, 19 de fevereiro de 1952
João Wilson Mendes Melo — Presidente
Romeu Martins Pinheiro — Gerente
Leda Batista (Gurgel de Melo — secretario

Conego Pedro Paulino

Transcorre no dia 26 [illegible] um aniversario de ordenação sacerdotal de [illegible] revma o conego Pedro Paulino, atual vigario de [illegible]

RONDA DIARIA

CARNAVAL

Vamos entrar no período do carnaval. A cidade vai como todos os anos, viver sob o império da folia. Não faltarão por certo, os embriagados a dizer pilherias e nem tão pouco os partidarios do entrudismo. O Carnaval deste ano [illegible] recordação dos outros carnavais passados, onde a alegria reinou e a mocidade tomou conta das ruas. Não [illegible] olhos. O que [illegible] sentira é que para [illegible] dias não falta dinheiro, quando temos [illegible] bens sem poder [illegible] palma por cada [illegible]

[illegible] ADVOGADO

[illegible] Floriano [illegible] Fone [illegible]

Á [illegible] outra notícia auspiciosa para as letras do Rio Grande do Norte. Por estes dias, o prof. Antonio Fagundes estará entregando ao editor, os originais de um novo livro de sua autoria, que, possivelmente, deverá entrar em circulação, ainda este ano.

O fato em si, não poderia deixar de ser acolhido, senão com a natural e espontânea manifestação de simpatia e de aplausos, de parte dos que militam nas letras, especialmente, por se ter em conta que, a publicação de um livro nos dias atuais, quando o autor não dispõe de serviços de propaganda e distribuição das grandes empresas, é sempre encargo de sacrifício, cujo resultado representa prova de [illegible] verdade, uma autêntica vitória do esforço e da [illegible]

Ao prof. Antonio Fagundes cabe, [illegible] outros [illegible] o recomendável [illegible] historia desse [illegible] de [illegible] acabamento de [illegible] formato, capa e tipo de papel, [illegible] por [illegible] livrarias e casa do editor, esse romance [illegible] movimentado, intrigante nos pontos de vista e nos [illegible] [illegible] nas [illegible] disposições de um capítulo do Tabloid, que possibilitou o despertar [illegible] ao trabalho despretensioso [illegible] e criação da aldeia, [illegible] [illegible] [illegible] [illegible] encontram [illegible] [illegible] [illegible] [illegible]

Labim/UFRN

Dinheiro para os municipios

Mais de seiscentos mil para cada

A "visão" de Stalin

Um jornal sueco ridiculariza --- Ziguezague de sua politica



JOSEPH STALIN

ESTOCOLMO, 27 — A afirmativa publicada no órgão oficial do Partido Comunista suéco, de que a "visão de Stalin" foi a responsável pelas vitórias soviéticas na 2ª Guerra Mundial, não chegou a impressionar o jornal desta capital "Morgon-Tidningen". Comentando a referida afirmativa, disse ele:

"Stalin também teve visão suficiente para concluir um pacto de amizade com Hitler enquanto a Inglaterra e seus aliados tinham que lutar sem auxilio.

"Enquanto isso, a Russia dividia a Polonia com a Alemanha, ocupava a Estonia, Letonia e Lituania atacava a Finlandia e dava apôio á Alemanha até que os exércitos de Hitler ocupassem a França, Holanda, Belgica, Dinamarca, Noruega, Iugoslavia e Gré cia.

"Sim, sem duvida Stalin teve visão."

Cônego Luis Monte

Comemorando o 8o. aniversário de falecimento do Cn. Luis Monte, a Ação Cultural Diocesana mandará celebrar Missas na Catedral amanhã, dia 28 as 7 horas, em sufragio da alma do seu (saudoso) 1o. Assistente Eclesiastico, havendo no decorrer do dia visitas em seu túmulo.



NOSSAS OFICINAS ESTÃO APARELHADAS COM MAQUINAS MODERNAS
PARA —
Confecção de quaisquer serviços graficos e de PAUTAÇÃO
NOSSOS PREÇOS DESAFIAM COMPETIDORES

MILHÕES DESAPARECIDOS

RIO, 27 — Ao que já se sabe, é muito grande o número de pessoas desaparecidas sobretudo menores.

TINHA COMPRE A MÃO EM EMPREGADA DÊ A ORDEM.

A CORTINA DE FERRO E' UMA BARREIRA AO DESARMAMENTO

PARIS, 27 — Na opinião do Sr. Philip C. Jessup, embaixador itinerante norte-americano, a cortina de ferro e a inflexibilidade comunista, de um modo geral, são as maiores barreiras ao desarmamento mundial. Isto ficou provado, acrescentou Jessup, na recente Assembléia Geral das Nações Unidas, quando os Estados Unidos, França e Grã Bretanha tentaram fazer face ás objeções soviéticas contra a proposta tri-partite de redução de armamentos

Que farão de bom com tanto dinheiro?

RIO, 27 — Ainda não concluida a apuração do imposto de renda, no ano passado, espera-se, entretanto, que a cota federal aos municipios será de cerca de 650 mil cruzeiros. Já existe credito de 333 mil cruzeiros que deverá ser distribuido ás Prefeituras até abril.

O PTB paraibano terá

candidatos a senador e suplente

J. PESSOA, 27 — O vereador petebista José João Torres declarou que o seu partido vai apresentar os nomes do escritor João Lelis e do snr. João Raposo, para respectivamente, senador e suplente, nas eleições de 9 de março próximo. Disse ainda que o P. T.B. contará com o apoio da UDN visto a escolha da suplencia ter recaido sobre um elemento da UDN.

NOSSAS OFICINAS ESTÃO APARELHADAS COM MAQUINAS MODERNAS
— PARA —
Confecção de quaisquer serviços graficos e de PAUTAÇÃO
NOSSOS PREÇOS DESAFIAM COMPETIDORES

Não existe dissidencia na UDN

RIO 27 (Radiopress) — O snr. Soares Filho, depois de manifestar condenação a qualquer movimento que viesse alterar a linha política traçada pela UDN, procurou os jornalistas para desmentir que esteja em dissidio com o sr. Afonso Arinos, de quem partiu a inspiração do movimento de oposição radical contra o governo.

A ORDEM

Propriedade do Centro de Imprensa S. A.

ANO XVI-Rio Grande do Norte Natal — Quarta-feira, 27 de Fevereiro de 1952 — N. 4812

A marcação do gado

Legislação oficial em defesa dos interesses do criador

Nos tempos antigos os criadores marcavam o seu gado de qualquer maneira, ora com ferro em braza de varias formas e desordenadamente, ora com alguns cortes nas orelhas dos animais.

Modernamente, a prática de marcar os animais já evoluiu bastante, muito embóra ainda se marque á fogo como antes e se continúe o sistema de assinalar nas orelhas...

No que tange ao emprêgo da *marca á fogo*, o método é o mesmo de outrora, apenas a sua localização é que foi objeto de uma lei especial, visando defender o couro dos animais de uma desvalorização certa quando o ferro é aplicado na área denominada do "grupão", que é a mais valorizada do couro.

O dispositivo legal objetiva preserva esta parte do couro das cicatrizes que se forma, após a queimadura. Permitindo o emprego do ferro em braza, a lei entretanto, localizou as áreas permitidas entre a cara, o pescoço, junto a inserção da coxa e nos membros. Com isso o couro é defendido na sua parte mais util e de maior valor comercial ou industrial.

O REGISTRO DAS MARCAS

Instituiu, ainda, a lei um registro de marcas, o qual é feito no Departamento Nacional da Produção Animal do Ministério da Agricultura, mediante requerimento do interessado, e ao qual se junta um atestado do Prefeito municipal local declarando que o peticionário é realmente criador. Na falta desse atestado pode ser juntado um documento de pagamento de impostos estaduais ou municipais pelo criador interessado ou ainda o certificado da sua inscrição no Registro de Lavradores e Criadores do Ministerio da Agricultura.

Juntará ainda o interessado a sua marca impressa num pequeno pedaço de sola ou madeira compensada, devidamente selado, devendo o ferro estar limitado por uma circunferencia de 11 centimetros de diametro, de acordo com a lei citada que tem o Número 4.854, de 21 de outubro de 1942.

O ferro devidamente registrado estabelece em favor do seu dono a propriedade do animal ferrado, até prova em contrario como é claro.

Ao lado da marca a fogo, criadores mais modernos costumam marcar os seus animais, principalmente os de raça, com chapas numeradas, com tatuagem no interior das orelhas e até com sinais feitos com pequenos cortes e buracos, numa combinação orientada pelo sistema australiano de marcar os animais.

A maioria dos criadores, entretanto utiliza somente o ferro em braza para marcação dos seus animais.

De acordo com a legislação mencionada, a marcação ou ferra do gado maior bovinos, equinos é obrigatória a partir do primeiro ano de idade, enquanto que o gado menor ovinos, caprinos, deverá ser assinalado, tambem obrigatóriamente.

Marcado o gado e determinada a sua propriedade, cada vez que fôr o mesmo vendido a outrem, deverá ser contramarcado uma vez que não será permitida a existencia de dois sinais iguais num mesmo municipio.

Diz o artigo 95 da lei citada: "O animal a marcar pela primeira vez, selo-á na parte superior da perna trazeira esquerda, e nos casos de transmissão de propriedade, as contramarcas far-se-ão, sucessivamente, de trás para diante, em idêntico local na perna dianteira, no pescoço e na cara e abaixo de uma linha reta imaginária, ligando as articulações fêmuro-rótulo tibial e úmero rádio cubital".

Como se vê, a marcação dos gados já está racionalizada em nosso país, e o conhecimento da legislação que rege o assunto é indispensável aos criadores interessados, que podem, a respeito, solicitar esclarecimentos das repartições do Departamento Nacional da Produção Animal, no interior, ou ao Serviço de Informação Agricola, Ministério da Agricultura, Rio.

(Comunicado N. 120 do Serviço de Informação Agricola Ministerio da Agricultura — Outubro de 1951)

Quaresmais (1)

A voz da divina misericordia chega mais uma vez aos nossos ouvidos. O dia das Cinzas é a palavra do Cristo que há milenios a Igreja vem repetindo num convite a penitencia. Palavra que recorda o ultimo fim do homem, que diz a cada um de nós que somos pó: que a vida terrena não é mais do que o pó erguido pela fantasia das ilusões que desenham os espaços da nossa existencia honras, glorias prazeres — castelos que o sopro frio da morte desfaz.

E porque a vida que passa é cinza, nuvens de pó levantam-se dentro da consciencia humana, impedindo a visão da eternidade.

Turvam-se os horizontes, e os homens não veem mais do que cinzas. Restrigem, poristo, o seu ideal ao pó, a terra que os absorve.

Além dos nevoeiros que as cinzas produzem, há, no entanto, sol, luz que alarga os horizontes, estendendo-os até as margens da eternidade, onde começam com a vida que o coração deseja e que a alma sonha, em horas de recolhimento e reflexão. E' a vida em Deus, iniciada pela incorporação ao Cristo, no momento em que nos batisamos.

Para possui-la é preciso que guardemos imaculada a veste nupcial da graça.

Se a conspurcamos pelo pecado, pelo esquecimento de que Deus é o nosso principio e o nosso ultimo fim detemos preferido ao amor de um Pai o olhar severo de um juiz que tudo sabe e que tudo vê, resta-nos trilhar os caminhos da penitencia, atirando-nos aos pés do Pai Celestial, como filhos prodigos, para que exclamemos com sinceridade e com a mais absoluta confiança: "pequei contra os ceus e contra vós".

Que se ilumine o pó que lembra a morte, como se ilumina as nuvens aos clarões do sol que morre, dando-nos a certeza de que no outro hemisferio há luz e vida. Para alem da vida que a morte esconde, existe um dia sem horas que é a eternidade. E a vida eterna conquista-se pela penitencia.

Deputado Aluisio Alves



Encontra-se, entre nós, o deputado Aluisio Alves, representante da U.D.N., Norte-riograndense na camara dos deputados, e figura de projeção no jornalismo, sendo, atualmente, diretor de "Tribuna do Norte" desta Capital, e diretor-gerente de "Tribuna da Imprensa" do Rio de Janeiro.

FUNDAR E MANTER UM JORNAL, DESTINADO A ESCLARECER E CONGREGAR OS ESPIRITOS E' EM CERTO SENTIDO OBRA TÃO NECESSARIA E MERITORIA COMO LEVANTAR UM TEMPLO — Cardeal Lavigerie

O QUE OCORRE NO MUNDO

NOTICIARIO DO USIS

O VETO SOVIETICO

PARIS 27 — A União Sovi[ética] ...ação de vetar o pe... de admissão da Itália ... Nações Unidas. Foi ... que os soviéticos ... Fora os outros ... do Conselho que se ... vetaram a favor ... ção italiana, soviético ... declarou que ... favor da Itália ... ao mesmo tempo ... votou favoravelmente ... admissão de treze ... cidades, incluindo cinco ... interesses dos soviéticos ... Conselho tem onze ...

AUXILIO DAS NAÇÕES UNIDAS

PARIS, 27 — Cinco[enta e ...] ...ram ... princípios de ... das Nações Unidas".

... 13.700.000 dolares para o ... Auxilio Técnico ... Nações Unidas aos países ... pouco desenvolvidos. As ... capital a se ... Conferencia de Auxi... ficou que o ob... objetivo para es... será, no ano, 29 milhões ... Dez nações não ... contribuir o montante de ... prometidos. O presidente da Conferência, Sr. ... declarou, ao encerrar-se ...

O PROGRAMA

... Conferencia ... programa ... Nações Unidas ... desenvolvimento ... bem estar. Os Estados Unidos comprometeram-se a contribuir com 12 milhões de dolares ... total alcançou 19 mi...

Isso é carnaval...

E' triste dizer. Mas é preciso.

Vimos a sociedade natalense misturada com prostitutas.

As "escandelarias" emendando gritos com marchas que deviam prezar o recato em plena rua. E diziam: "Isso é carnaval".

E os ladrões? Gente com menos roupa do que pelo decoro.

Depois, quando vêm desgraças, ficam estarrecidos sem encontrar explicação.

Não se diz tanto que o pior cégo é o que não quer ver.

Ano a ano a sociedade vai rasgando. Vai marchando para abismos insondaveis. Até quando, não sabemos.

O carnaval deste ano foi uma bofetada nos sertanejos. Nos pequenos que curtem fome e sêde de justiça.

Não resta duvida. Neste ponto a analise de Marx, o comunista tem toda razão: "Ha muita gente que é roveira de si propria".

Quem semeia ventos colhe tempestades. As con... ...a pureza à moralidade, não serão ... ...s. A porta fica aberta para novas ...

O QUE OCORRE NO BRASIL

Noticiario da Radiopress

SANTOS, 27 — ... ...es de carga ... ...arcaram na manhã ... da de 23 deste, as ... do Banco do Comercio ... Industria do Estado de Minas Gerais, situado na rua ... quinze de novembro. ... Os ladrões se limitaram ... ...ro de arrombar uma ... e escravaninha ... te José Petrarilla Ribeiro ... retirando a quantia ... 2.000 e fugiram ...

VIOLENTO TEMPORAL

RIO, 27 — Violento ... ...o temporal ... ...pre o rio ... ...de dois ... ...

COISAS DE CARNAVAL

RIO, 27 — ...

CARNAVAL DESANIMADO

...

...ra... ...irregu... ...ticias ... ...mansa nas ... ...mover. Foi no... ...a pobreza ... ...tando dimi... ...de nenhuma ... ...

... ...Fardos ... ...ção de ... ...na agen... ...Economica ... ...Navegara. ... ...abri... ...de che... ...rem, im... ...A dire... ...comunica que ... ...serão ... ...técnicos ... ...de... ...se re... ...reiar

MUTILADO

Labim/UFRN

CENTRO DE IMPRENSA S. A.

Séde — Rua Dr. Barata, 216 — NATAL

Presidente — CLIMERIO PROCOPIO DE MOURA
Gerente — TOLANDO COCENTINO

A ORDEM

DIARIO VESPERTINO
(Circula desde 14-7-1935)
Diretor — OTTO GUERRA
Secretario — XAVIER PINHEIRO

TELEFONES

Direção 20-76 — Gerencia 12-40 — Redação 12-22 — Presidencia 19-86

ASSINATURAS

Ano .. .. Cr$	150,00
Trimestre	45,00
Semestre	80,00

VENDA AVULSA

N. atrasado .. ... Cr$	1,50
N. do dia	1,00

PUBLICAÇÕES — TABELA NA GERENCIA

REPRESENTANTES

RIO — A. S. LARA, Senador Dantas, 40-1.º andar — Fone 22-5024
S. PAULO — Raul Cassamayor, Rua Felipe de Oliveira, 21 8.º and. Fone: 2-9873

A 25ª. HORA

OTTO GUERRA

Por obsequio dum amigo, acabamos de lêr este notavel depoimento sobre nossa época, o romance de Constantin Virgil Gheorghiu, rumeno.

Desde o prefacio maravilhoso de Gabriel Marcel se pode verificar a profundesa do documentacio. Um romance vivo, opressivo como os dias que vivemos.

Falta apenas um pouco da alegria que o cristianismo pode emprestar à vida, mesmo em meio dos tormentos. Um dos personagens tem esta frase amarga.

— Bem analisada e em relação ao conjunto, toda a alegria humana é um ato de profanação.

E' certo que os sofrimentos de Traian Koruga e da esposa, Nora, são tremendos. Como os de Iohann Moritz e de Susana. Como o de todos os personagens que se movimentam nesse mundo de plena guerra e de um após guerra ainda mais confusa. As aldeias mudando de donos, em ocupações e saques. Os campos de concentração. A burocracia sufocante sempre chegando tarde para corrigir erros sobre erros. A conformidade dos funcionários com a ordem do fato consumado. A indiferença aos sofrimentos. A indistinção dos homens como individuos, valendo todos como um rebanho, um conjunto...

Traian Koruga tem reflexões notaveis sobre este mundo moderno, sem alma e sem coração.

— Pouco a pouco, sem mesmo darmos por isso, diz ele, renunciamos ás nossas qualidades humanas, ás nossas leis proprias. Desumanizamo-nos, adotamos o estilo de vida dos nossos escravos técnicos.

E noutra passagem: A civilização ocidental, na sua ultima fase de progresso, não tem consciencia do individuo. E nada nos permite esperar que a venha a ter jamais. Esta sociedade só conhece algumas dimensões do individuo. O homem integral, individualmente tomado, já não existe para ela...

E' assim o livro. Profundo. Denso. Mas triste, desalentado, porque lhe falta, como a tantos, a esperança cristã. A fé liberta...

Pelos melhores preços V. S. poderá efetuar a sua compra de ferragens, vidros, louças, cutelarias, etc., procurando a

CASA DO PAULINO

— DE —

Paulino & Cia. Ltda.

Rua Dr. Barata, 199 — Natal — End. Teleg. PAULINO

LIVRE-SE DA TOSSE E DEFENDA OS SEUS BRÔNQUIOS COM

BENZOMEL

Efemérides Estaduais

FEVEREIRO 27

1880 — Começam os trabalhos da E. de Ferro Natal — Nova Cruz (Imperial Brazilian Natal and Nova Cruz Railway Co. Ltd.)

1937 — A pianista Guiomar Novais dá um concerto em Natal.

GINASIO 7 DE SETEMBRO

Escola Técnica de Comércio "7 de Setembro"

RUA SERIDÓ, 419 — TEL. 15-17

JARDIM DE INFANCIA, PRIMARIO E ADMISSAO — Acham-se abertas as matriculas, começando as aulas no dia 4 de fevereiro

GINASIAL E TECNICO DE CONTABILIDADE — Matriculas na 2.ª quinzena de Fevereiro; início das aulas no dia 3 de Março.

EXAMES DE ADMISSÃO AO GINASIO — Inscrições, de 1 a 18 de Fevereiro; provas, 20 de Fevereiro

SEGUNDA EPOCA — Ginasial e Técnico de Contabilidade — 18, 19 e 20 de Fevereiro

SOCIEDADE

O PENSAMENTO UNIVERSAL

As pinturas de rosto, o luxo, os adornos podem ter mais não dão beleza. A beleza que se toma com o trajo e se deixa ao despir-se, é a das vestes e dos enfeitos, mas não é a da pessoa. — S. Bernardo.

ORIENTANDO

O doente mental não é um ser que definitivamente "adquiriu" ou "perdeu" alguma coisa. Como os doentes do figado, dos rins ou do coração, êle precisa de tratamento adequado para a cura completa de seus males.

Encaminhe os doentes mentais aos especialistas, para que não lhes falte a assistência médica de que precisam. — SNES.

RECEITA DO DIA

Creme de ervilhas frescas. — Deitam-se dois litros de ervilhas frescas em água fervendo, durante cinco minutos, escorrem-se e se passam no coador. Faz-se um molho branco bechamel, muito leve, acrescentando as ervilhas. Deixa-se cozer durante um quarto de hora, coa-se, no passador, deita-se um pouco de leite e um pouco de manteiga antes de servir.

FARMACIAS DE PLANTÃO

Farmacia Serteneja — Ulisses Caldas — Cidade Alta.

Farmacia Santa Cruz — Rua Dr. Barata — Ribeira — Fone: 16-40.

Farmacia Dos Pobres — Rua Presidente Bandeira — Alecrim — Fone: 20-30.

X X X

PROGRAMA DA B.B.C. DE LONDRES PARA O BRASIL

QUARTA-FEIRA, 27 de Fevereiro: — 20,00 — Sumário das Noticias: 20,05 — Rádio Panorama: 20,25 — Resumo dos programas da noite: 20,30 — Acompanhamento: 20,45 — Grieg por Pianistas Famosos: WALTER GIESEKING: 21,00 — NOTICIARIO: 21,15 — "Os Tavares em Londres" — aventuras de uma familia brasileira: 21,30 — Fim da Transmissão.

FAZEM ANOS HOJE:

SENHORAS:

Maria Julieta Fernandes Pessoa, viva de Joaquim Pessoa Nogueira, residente em Recife.

— Penedita Filgueira, esposa de Francisco Romão Filgueira, proprietário em Mossoró.

— Dulce Marques Lustosa Afonso, esposa de Manoel Antonio Alves Afonso, comerciante nesta praça e vice-consul de Portugal.

SENHORES:

Francisco de Paula Rodrigues, da firma Tertuliano Fernandes & Cia., em Mossoró.

— Arlindo Barbosa Lima, funcionário da Estrada de Ferro "Sampaio Correia."

— Manoel Carrilho da Silva.

JOVENS:

Jo é Tarcisio, filho de Horacio da Silveira, residente em Mariú.

CRIANÇAS:

[illegible] filha do senhor [illegible] Tavares de Sousa [illegible] nesta praça.

Francisco, filho de Francisco Pinheiro, comerciante em Macaiba.

BATIZADOS:

Ontem, ás 9 horas, teve lugar na Casa da Maternidade "Januario Cicco", a cerimonia do Batismo do pequeno Walfran José Gurgel Carneiro, filho do sr. Vicente Gurgel Carneiro, inspetor de alunos do Colégio Estadual e de sua exma. esposa dona Sebastiana Gurgel Carneiro tendo servido de padrinhos o Dr. Amauri Fernandes, Juiz Municipal e sua exma. esposa, Dra. Adamir Peixoto de Alencar Fernandes. Na cerimônia de Consagração foi madrinha Isabel Gurgel Solon.

NASCIMENTOS:

Na casa de Saude "São Lucas", nasceu, no dia 24 deste, a interessante Iédis, filhinha do nosso prezado amigo dr. Ewerton Dantas Cortez e de sua exma. esposa d. Genara Ramalho Cortês. Por [illegible] bastante cumprimentados.

NOTICIAS DO INTERIOR DO ESTADO

Caraubas

Vivita governamental — Municipio de Caraubas, como os demais da zona oeste, tambem teve a satisfação de receber a honrosa visita do governador Silvio Pedroza que se fez acompanhar do Senador Georgino Avelino, Deputados Dioclecio Duarte, Mota Neto, Dix-Huit Rosado, sr. Boanerges Leitão Vereador Vingt Rosado, Major Ulisses Cavalcanti, Major Sebastião Revoredo, alem de fotografos e jornalistas. Assim é que pela manhã do dia 20 de janeiro ultimo, a caravana governamental entrava na cidade sendo recebida festivamente na residencia do sr. Jão Gurgel Guerra onde S. Excia. foi homenageado com um banquete ocasião em que foi saudado pelo Promotor da Comarca Jonas Gurgel e Professora Maria do Socorro. O governador, com palavras repassadas de emoção, mais uma vez, agradeceu aquela prova de reconhecimento do povo sertanejo.

Estiveram preesntes ás manifestações, o Juiz de Direito da Comarca, dr. Mozart Menescal, Prefeito Municipal, sr. Leovigildo Fernandes Pimenta, Eng. Avila Lins, Chefe do 5 distrito das Secas, neste Estado, alem de outras autoridades.

Neste Municipio o governador Silvio Pedroza, apos visitar a fonte termica de Olho Dagua do Milho, o Distrito de S. Geraldo e bem assim os serviços de reconstrução do Açude Apanha Peixe cujos trabalhos estão entregues á direção do engenheiro Fernando Cisneiros prosseguiu viagem para Apodi.

Necrologio — No dia 11 de janeiro ultimo, faleceu nesta cidade, a centenaria Francisca Maria da Conceição, com 101 anos e 1 mes de idade. A veneranda macróbia era viuva do sr. Manoel Antonio de Oliveira, deixando diversos filhos. Exemplar mãe de familia, ela era viuva de Vicente Firmino Dantas e de Vicencia Maria da Conceição, falecidos. Paz á sua alma.

Jornalismo — O cidadão Reginaldo Fernandes Pimenta Filho, M D Escrivão do segundo Oficio deste Termo, acaba de publicar o "A Tribuna do Norte", de Natal, edição de 20-1-52, um bem elaborado artigo sobre o Regimento de Custas Judiciarias, para o qual chamamos a atenção [illegible] nos pelas custas concedidos nele emitidos. A proposito aquele dedicado e inteligente Serventuario defende seus pontos de vista com pleno conhecimento de causa. Louvamos a atitude do Escrivão do 2. Oficio pelo oportuno artigo. "Com vistas a quem de direito".

Pensão Motorista — Por ocasião das festas em homenagem ao Padreiro da cidade, foi inaugurada a Pensão Motorista de propriedade da senhora Floriza Macedo, num ambiente de festividade cordialidade. Essa inauguração, vem, certamente, de encontro ao progresso sempre crescente desta cidade sertaneja.

A Pensão Motorista está localizada na Praça Getulio Vargas, 169, pronto para atender com fina hospitalida de aos senhores hospedes e viajantes que por aqui transitarem.

No Foro — O Promotor Jonas Gurgel se deu por suspeito na ação criminal que a Justiça move contra Pedro Galdino da Silva, acusado como autor do crime de homicidio praticado na pessoa de Luiz Gonçalves da Silva, conhecido tambem por Luiz Valentim, fato ocorrido ás 17 horas do dia 12 de janeiro ultimo, no lugar denominado "Lages", desta Comarca e Municipio.

O Juiz dr. Mozart Menescal conhecendo da suspeição no meiou para servir como Adjunto de Promotor Ad-Hoc, no feito, o dr. Ataulfo Fernandes a quem foram entregues os respectivos autos para os fins de direito.

Correios e Telegrafos

RELAÇÃO DOS TELEGRAMAS RETIDOS DO MES DE FEVEREIRO DE 1952

Gonçalves Lêda 497 Cidade Alta, Walmir Targino Pça. André Albuquerque 562, Zaerson Chagas Pça João Maria 648, Maria Mota Moura, Pensão Centro Avenida Rio Branco 461 Joana Barbosa de Araujo Rua Comandante Gentil 561 Parnamirim.

Antonio Bernardino Sobra, rua Antonio Glicerio 6[illegible] Antonio Neves dos Santos, Antonio Batista Filho, rua Alvaro Franco 79, Alcira Rua Vigario Bartolomeu 606, Aluisio Rodrigues, rua Princesa Isabel 527, Ana Maria Pinheiro, rua Mirabú 355, Adilson Aquiar, rua Ulisses Caldas 33, Coralia Conceição Martins Prado André Albuquerque Coelho Cavalcante, Delta Silva Brito rua Alberto Maranhão 894, Dumarex, Deputado Dioclecio Duarte Palacio Governo, Edilson Juvino Oliveira, Elisabeth Mesquita Brandão, Francisco Higino de Aquino, Praia do Meio 7, Francisco Bezerra, Avenida Junqueira Aires 355, Francisco Barreto, Grande Hotel, Geraldo Pereira Silva, rua Santo Antonio 200 Gaudencio, Iracl Bezerra, rua Miribu 29, Ismura Emilia Freitas, Iracema Alves, rua Ceará Mirim 348, Jean Ferreira, rua Potengi 376 Petropolis, Jacinto, José Barbosa Nascimento Luciano, Hotel Municipal São Paulo rua Frei Miguelinho 33 salas 105/108, Lia, Gonçalves Dias 34, Miranda, Hotel Rio Branco, Manoel Cornelio, Manoel Vieira de Freitas Vila João Pessoa Milton Barata, Hotel Natal Mary, rua Cel Bento [illegible] 788 Mario, rua 7 de Setembro 131 Natalia Cia. Grande Hotel, Nazinha 98 via Jardim 177, Odilon Martins, rua Julio Pessoa 1[illegible] Oliveira Brito, rua Dr. [illegible] 818 Geraldo [illegible] Oliveira, rua Frei Miguelinho [illegible] Pedro Pinto Costa Agrional, Pedro Pinto Costa Postal 141, Romualdo Galvão Tirol 1500, Raimundo Felix, rua Frei Miguelinho 381, Romulo Joaquim Pereira rua Princesa Isabel [illegible] Isabel 480, Rosalia Avenida Rio Branco, Roseu Alcantara, rua Gonçalves Lima [illegible] Pereira Costa [illegible] Vicente Costa [illegible] Vasco Tavares Sotilo

VITIMAS DO CARNAVAL

Marcos Falcão.

Certo casal, dois filhos possuia,
Dois peraltinhas, trêfegos, medonhos,
Mas para os pais, os gêmios, todavia,
Eram portas-bandeiras de dois sonhos.

Ivan, queria o pai, fosse afamado.
Um grande aviador pela conquista.
Enquanto a mãe, de tanto haver sonhado,
Já via Ivône a mais famosa artista

Três anos tinham só esses crianças
Dois colibris que célebres voejavam
Pelos vergeis do lár, e lhe auguravam
As mais belas, fagueiras, esperanças.

Num domingo de mômo, esse casal
Segue a bailar num club a fantasia.
Deixando os dois brincando em companhia
Da âma, tambem é fã do carnaval.

Pois o mômo que tanto lhes fascina
Tinha chegado, entre êles se acertou
A mulher se vestisse á Columbina,
E o marido trajasse de Pierrôt...

E vão e dansam, bebem, fazem tudo
No calôr da folia, descuidados.
São nada mais que um par de namorados,
Que o rei momo permite pois forte entrudo

E enquanto o vinho e mêlem, o confête
E a volupia do baile os tem no [illegible]
No próprio lár a âma pinta o sête,
Deixa os bêbês e vai cair no passo.

Ivône acorda e desperta o irmão:
— Rina Rita, onde estas? — [illegible]
— Vamos, nerem, ver Rita [illegible]
— E dão busca na casa... tudo em vão.

Só falta agora o quarto da empregada,
Correm pra lá... bloquem... Rina Rita,
Méxem, remexem tôda essa tragedia,
Quando um estrondo [illegible] ouvir!

Tinha ali uma bomba-dinamite
Para o esporte da pessa, destinada,
Que por fatal, cruel fio papire,
Foi, por Ivan, [illegible] arranjada

Vão dar parte ao [illegible]
Que inda aos braços de morte delirava,
Desse sucesso horrivel, desgraçado
Que por tôda a existencia [illegible]

E quando os pais reinam na [illegible]
Os corpos de seus filhos mutilados.
Dêram gritos de angustia, e desmaiados,
Cáem no chão Pierrot e Columbina.

PRODUTOS "CIL"

CIA. QUIMICA INDUSTRIAL "C I L S/A"
Tintas para todos os fins e seus derivados das conhecidissimas marcas "WALKIRIA", "PREDIAL", "COMBATE", "BETONOL", "NEOLIN", etc.
DISTRIBUIDRES PARA TODO O ESTADO DO RIO GRANDE DO NORTE:

SANTOS & CIA. LTDA.

AVENIDA TAVARES DE LIRA, 91-95

SECÇÃO DE TINTAS

RUA NIZIA FLORESTA N. 87 — NATAL
Aceitamos distribuidores para as praças do interior ainda disponiveis

— ATENÇÃO —

CURSO PRE-VESTIBULAR

Lecionam-se Quimica, Fisica e Biologia, partes praticas e teoricas, abrangendo os programas oficiais dos vestibulares de medicina, odontologia e farmacia. As matriculas estarão abertas até o dia 29 (vinte e nove) do corrente. Tratar com o Prof. Alvaro Tavares, na Rua Jundiai 411 — casa n. 5, Vila—Tirol, onde serão prestados quaisquer outros esclarecimentos.

AVISO

O advogado JOAO MEDEIROS FILHO avisa que retardou sine die sua transferencia para o Rio de Janeiro, achando-se a disposição de clientes e amigos á rua Felipe Camarão 613.

SENAC

Administração Regional do Rio Grande do Norte

CURSOS DO SENAC (diurnos e noturnos)

Matrículas abertas até 29 de fevereiro

Aos filhos de comerciarios e candidatos a emprego, entre 11 e 16 anos de idade, o SENAC proporciona nos seus cursos, os conhecimentos indispensaveis á iniciação no comércio, servindo, também, para os candidatos a admissão no Curso Comercial Básico, oficial.

Otima oportunidade para os menores que tenham concluido o Curso Primário e desejem encaminhar-se para as atividades comerciais.

Matriculas abertas no Grupo Escolar Isabel Gondim — Bairro das Rocas, para os Cursos de Praticantes — CAP, de Adaptação — CAD e para o Curso de Aprendizagem e Preparação Funcional — CAPF — 2 ano Básico, todos os dias úteis a partir das 19,00 horas, e em igual horário, no Grupo Escolar "Frei Miguelinho" — Bairro do Alecrim, para os Cursos de Adaptação e Praticantes 1 e 2 ano

O SENAC é uma instituição mantida pelo comércio, para o comércio, através do Comerciário.

Cooperativa Central de Credito Norte Riograndense Ltda.

(Ex-Caixa Rural e Operaria de Natal)

ASSEMBLEIA GERAL ORDINARIA
3ª. CONVOCAÇÃO

De acordo com os artigos 35 e 37 dos Estatutos, são convidados todos os associados a Assembléia Geral Ordinária da Cooperativa Central de Crédito Norte Riograndense Limitada, ás 20 horas de 28 de fevereiro corrente, na séde da Escola Técnica de Comercio de Natal, á Rua Junqueira Aires, 398, para ouvir a leitura do relatorio da Diretoria sobre as contas de 1951, deliberar sobre o balanço e parecer do Conselho Fiscal, proceder a eleição deste e resolver outros assuntos de interesse da Cooperativa.

Tratando-se de terceira convocação a Assembleia deliberará com qualquer numero.

Natal, 25 de fevereiro de 1952

Miguel Ferreira Neto, Presidente em exercicio
Francisco Oliveira Neco, Gerente.
Pedro Augusto Silva, Secretario

Humberto Gonçalves Bezerra

Cirurgião Dentista

[illegible] Rio Branco 361 — 1o. Andar [illegible] Especialista 11 as 18 horas [illegible] mediante aviso previo

AVISO

EDUARDO CAVALCANTI

MEDICO — OCULISTA

Presentemente nesta Capital dará consultas de 11 de 15 as 18 no consultorio do Dr. Hermenegildo [illegible] Avenida Rio Branco

Fone 1900

Ex-Assistente da Clinica Oftalmologica da Faculdade Nacional de Medicina da Universidade do Brasil

DR. RAIMUNDO NUNES

OLHOS, OUVIDOS, NARIZ E GARGANTA

CONSULTAS [illegible]

NATAL [illegible]

LEITURA PRE[illegible] NA LOMBADA MUTILADO

Labim/UFRN

Avó! Mãe! Filha!

TODAS DEVEM USAR

FLUXO-SEDATINA

(O REGULADOR VIEIRA)



A MULHER EVITARA' DORES ALIVIA AS COLICAS UTERINAS Emprega-se com vantagens para combater as irregularidade das funções periódicas das senhoras. E' calmante e regulador dessas funções. FLUXO SEDATINA, pela sua comprovada eficácia, é muito receitado

DEVE SER USADO COM CONFIANÇA

Pioneiros da educação da mulher no Brasil

Os nossos colégios de meninos ensinam muito francês, muita filosofia, mas não explicam o Padre-Nosso. Ainda é mais grave o ensino em colegios de meninas. A mulher pode e deve ser o grande instrumento da regeneração; mas para isso cumpre substituir sua posição atual de ídolo ou máquina reprodutora. Uma nação é um agregado de familias: lar doméstico é a mulher...

"A nova educação feminina é hoje exclusivamente a dos bailes, das salas, das ostentações e as que vivem fora das cidades, ou não possuem fortuna, vegetam na ignorancia por se entender que a mulher de per si é nada!"

Isto dizia Monsenhor Joaquim Pinto de Campos, em Carta que dirigiu ao Excelentissimo Senhor Ministro dos Negocios Eclesiásticos, publicada no Rio de Janeiro em 1881.

Foi o eminente prelado do tempo do Imperio uma das primeiras vozes, depois da do Bispo Azevedo Coutinho, que se levantaram, no Brasil patriarcal, contra o critério, então dominante, de conservar-se a mulher um "ídolo"; ou, então, simples "maquina reprodutora". O que mostra não ter sido sempre a Igreja ou o clero em nosso país o "poço estagnado", o "inimigo do Progresso", e "opressor dos fracos" de que fala a retória dos liberalões.

Padres como Pinto de Campos bradaram a favor da melhor educação da mulher, embora entendendo que nem nos colegios de meninos nem nos de meninas devia-se negligenciar, sob o muito ensino de francês ou de filosofia, o ensino do Padre-Nosso. Outros padres da época não só bradaram a favor desse ensino como conseguiram organizá-lo.

E organizá-lo sob critério democratico e com sentido rural: lembrando-se das meninas que viviam "fora das cidades" e daquelas que não "possuiam fortuna". Pois não. teve outro sentido nem se processou sob outro critério a obra admirável do Padre Ibiapina. Grande figura de educador brasileiro para quem a educação da mulher rural era a chave de toda uma renovação d avida, d cultura e da paisagem do país.

GILBERTO FREIRE

SABADO **REX** SABADO

RICHARD WIDMARK e LINDA DARNELL em

O odio é cégo

HOJE No REX HOJE

Matinée ás 15.30 — Soirée ás 20 horas
VAN JOHNSON e ARLENE DAHL

A cena do crime

HOJE S. LUIS HOJE

Matinée ás 15.30 — Soirée ás 20 horas
GEORGE RAFT e ELLA RAINES em

Capturado

São Pedro — Hoje

Somente soirée ás 20 horas
WILLIAM ELLIOTT

Terra de Bandido

POMADA MINANCORA
NUNCA EXISTIU IGUAL

PARA FERIDAS, ECZEMAS, INFLAMAÇÕES, COCEIRAS, FRIEIRAS, ESPINHAS, ETC.

Indicador Profissional

ADVOGADOS

ANTONIO TOSCANO CAVALCANTI
ADVOGADO
Escritório: Rua Acre, 55 — 5.º andar — sala 507
FONE: 43-1396
Residência, Rua Hilário de Gouvêa, 88-ap. 302
FONE: 37-4662
RIO DE JANEIRO

VICENTE DE SOUZA
Advogado
Escritorio e residencia: Rua Fonseca e Silva, 1105 — Fone: 23-64 — Alecrim Natal.

MEDICOS

DR. ALVARO VIEIRA
Chefe de Clinica cirurgica do Hospital Miguel Couto
CIRURGIA GERAL — DOENÇAS DE SENHORAS
ELETRICIDADE MEDICA
Consultorio: — Av. Duque de Caxias, 198 (Terreo)
Manhã — 9 as 12 Tarde — 15 ás 18 horas
Fone: 12-21
Residencia: Avenida Getulio Vargas, 704 — Fone: 14-23

Clinica de Senhoras
DR. ETELVINO CUNHA
ESPECIALISTA
Curso de aperfeiçoamento no Rio de Janeiro e São Paulo
DOENÇAS DE SENHORAS — PARTOS
Ondas ultra-curtas, bisturi elétrico, eletro-coagulação, etc.
CANCER — TUMORES
Consultas: das 15 horas em diante exceto aos sábados
Consultorio: Rua Cel. Bonifácio, 372 — Fone 10-82
Residencia: Rua Joaquim Manoel, 550 — Fone 14-95
Petropolis—Natal

DR. EUCLIDES FERNANDES GURJÃO
CLINICA GERAL
Das 15 horas em diante
Residencia — Rua Ana Neri, 339
Consultorio — Rua Princeza Izabel — Edificio Cruzeiro — Fone 2292

DR. SEVERINO LOPES
DOENÇAS MENTAIS E NERVOSAS
Assistente da Clinica Neurológica da Faculdade de Medicina da Universidade da Bahia e do Hospital Judiciario Nina Rodrigues — Serviço de Assistência a Psicopatas da Bahia)
Médico Psiquiatra do Hospital de Alienados de Natal
Consultas — Preferivelmente em sua residencia — Rua dos Palmares, 1378 — Antiga Av. 10 — Alecrim
Das 15 Horas as 18 — Diariamente

DR. EZEQUIEL FONSÊCA
PARTOS E DOENÇAS DAS SENHORAS
Cons. Praça João Maria, 64 — 1.º — Tel. 1071
Expediente: — das 7 as 9 diariamente
Residencia — Av. Deodoro, 530 — Tel. 1387

DR. JOAQUIM LUZ
PARTOS — DOENÇAS DE SENHORAS
ESPECIALISTA
Ondas curtas, eletro-coagulação — Bisturi elétrico
Consultas das 14 horas em diante
Consultório — Rua Ulisses Caldas, 82-1.º andar
Residência — Avenida Prudente de Morais, 630

DR. HERMANCE PAIVA
CLINICA MEDICA — VIAS URINARIAS
Consultorio, Rio Branco, 189-1.º — Fone 2477
Residencia: General Ozorio, 246
Horário: 15 ás 18 horas
NATAL — R. G. do Norte

DR. ITALO CARVALHO
CIRURGIA — PARTOS — GINECOLOGIA
Interno do Hospital Santa Izabel (Bahia) Serviço do Dr. [illegible]

CLINICA DE CRIANÇAS
— DO —
DR. FERNANDO MEDEIROS
PUERICULTURA — PEDIATRIA
Consultorio e residencia: Presidente Quaresma, 353 — Alecrim — Fone 1693
Consultas: 10 ás 11 e 15 ás 18 horas

DR. OLAVO MEDEIROS
Doenças da pele e sífilis
Chefe da clinica dermatológica do Hospital "Miguel Couto"
Consultório: — Rua Ulisses Caldas, 86-1.º andar
Das 15 horas em diante
Residência: Avenida Campos Sales, 624 — Telefone 17-64

DR. OLAVO MONTENEGRO
DOENÇAS DA NUTRIÇÃO, GLANDULAS ENDOCRINAS
(Obesidade, Magresa, Nervosismo, Diabetes, Reumatismo)
METABOLISMO BASICO
CLINICO DE ADULTOS E CRIANÇAS
Consultório: Cel. Bonifácio, 222 Telef. 10-82
Residencia: Avenida Deodoro, 650 Telef. 12-38
— NATAL —

DOENÇAS NERVOSAS E MENTAIS
DR. OTTO JULIO MARINHO
DIARIAMENTE DAS 15 AS 17 HORAS
CONSULTORIO:
AV. RIO BRANCO, 609 — 1.º ANDAR

DR. PAULO SOBRAL
DA MATERNIDADE JANUARIO CICCO
Ondas curtas — Eletro-coagulação e Bisturi Eletrico
Partos e Doenças de Senhoras
Consultorio: Praça João Maria, 74
Residencia: Av. Prud. de Morais, 723
Consultas de 9,30 as 11,30 e das 14 as 17 horas
Natal — Rio Grande do Norte

DR. RICARDO BARRETO
Diretor do Hospital de Alienados
DOENÇAS MENTAIS E NERVOSAS
Consultorio: Rua Dr. Barata, 370 — Fone 1550
Residencia: Av. Deodoro, 638 — Telefone 17-64

DR. PEDRO SEGUNDO
ESPECIALISTA
VIAS URINARIAS — PROTOLOGIA E SIFILIS
Cura Radical das hemorroidas, varizes e hidrocele, sem operação e sem dor. Doença da uretra, prostata, vesicula, seminais; bexiga e rins. Tratamento rápido das uretrites agudas e crônicas e suas complicações Perfurações Uretroscopia
Galvano Cauterio
Das 15 horas em diante
Consultório: Edificio "Nova Aurora", Rua Dr. Barata, 241-1.º andar. Residência: Rua Apodi, 377. Fone 13-50

DR. TEODULO AVELINO
DOENÇAS INTERNAS
Especialmente
CORAÇÃO E VASOS
Electrocardiografia
Consultas das 14½ em diante
Residência: Av. Prudente Morais, 672 — Fone: 17-21
Consultório: Edificio Aureliano, sala 103

DR. VICENTE MONTEROSSO
Ex-Gynecalogista e Obstétra do H. C. Aer do Rio de Janeiro
Ex-Chefe de Equipeda Maternidade Clara Basbaum do Rio de Janeiro
Cirurgia — Doenças das Senhoras
CONSULTAS — das 2 as 5 horas
Sabados, das 2 as 4 horas
Av. 1 — Esquina 09 — Telefone 14-19 — Natal

DR. TRAVASSOS SARINHO
[illegible]
Fone: 14-19

CASA A' VENDA

Vende-se boa casa de residencia, sita á Rua S. João, 7, Rocas, em local ótimamente indicado para o comercio, com instalações da ua recente e transporte abundante á porta. Preço de ocasião. A tratar com Miguel Ferreira, na Cooperativa Central de Credito.

A Tóga do Magistrado

O magistrado deve ser hodiernamente o sacerdote de Temis, por seu amôr, por sua devoção, em seu templo, qual apostolo distribuindo justiça á proteção do direito.

Faz-nos recordar os antigos pretores romanos e os velhos juizes persas.

Prevaricar, significa corromper a santidade dum apostolado sublime que paira sôbre o caos da vida.

Ser juiz é ser sacerdote, e sê-lo, representa abnegação e despreendimento na pratica do bem.

Conta-nos a história, manancial inexgotavel das coisas idas e vividas, que os antigos pretores romanos que prevaricavam eram apedrejados pela plebe na via publica. Os juizes persas que não comprissem bem o seu mistér eram mortos e sua pele ia forrar a catedra do novo juiz como advertencia e uma exortação.

Ainda quando o mundo conturbado se degladia pela ambição humana, é a justiça, que pairando altaneira sobre todos e tudo, "dá a Cesar o que é de Cezar e a Deus o que é de Deus".

Seu prestigio, vale pela confiança, e esta, deve ser depositada pelos jurisdicionados, que assim, cooperam como verdadeiros fieis para que a santidade de Temis, á sombra da grandeza divina, seja realmente a razão de ser do equilibrio social.

Ser justo e humano é a obrigação do fôro juiz.

Doanerges Soares

CANSAÇO, PALIDEZ
VANADIOL



Sabe porque vive sem coragem sempre indisposto e sem força? Sabe a causa do cansaço e da fraqueza? A anemia invadiu seu organismo. Se quer ter força e energia ajude seu corpo com Vanadiol, o fortificante que fortifica. Licenciado pela Saude Publica e indicado nos casos de fraqueza e neurastenia.

JOSÉ SUASSUNA

MISSA DE 7º. DIA

CONVITE

Francisca Suassuna, Aliete, Alba, Valdir, Geraldo e José, Josefina Tavares, Francisco das Chagas Carvalho, Irio Duarte Cavalcanti, e Mariana Brandão Suassuna, convidam seus parentes e amigos para assistirem a missa que mandam celebrar pela alma de seu esposo, pai, sogro, genro e sogro. JOSÉ SUASSUNA, a ser rezada domingo 2S (5ª. Feira), na Catedral.

Agradecem antecipadamente a todos que comparecerem a esse ato de fé cristã.

CANQUENOL



Contem excelentes elementos tônicos:- Fósforo, Cálcio, Arseniato de Vanadato de Sódio, etc.
OS PALIDOS, DEPAUPERADOS, ESGOTADOS, ANÊMICOS, MÃES QUE CRIAM MAGROS, CRIANÇAS RAQUITICAS
RECEBERAO A TONIFICAÇÃO GERAL DO ORGANISMO COM O

CANQUENOL

F. Sertã Industria e Comercio S. A.

1ª Convocação

PEPINO DOS ANJOS
[illegible]
Expediente das 7 as 11 horas

PEGOA INGLESA GRANADO
TÔNICA-APERITIVA
EM TODAS BOAS BOTICAS

NOSSAS OFICINAS ESTAO APARELHADAS COM MAQUINAS MODERNAS
CASA
Encarrega-se de quaisquer serviços relativos a PINTURA
NOSSOS PREÇOS DESAFIAM COMPLETAMENTE
VENDEM-SE PRODUTOS
[illegible] na Av. Tavares de Lira, 67

FRAQUEZAS EM GERAL VINHO CREOSOTADO (Silveira)

ESCOLA DOMESTICA DE NATAL

Praça Augusto Severo, 281 — Ribeira

Aviso para 1952

MATRICULA a partir do dia 20 de fevereiro de 8 as 11 e 13 ás 16

EXAMES DE 2a. Epoca: a partir do dia 3 de março

EXAMES DE ADMISSAO: na 1ª. dezena de março

Quaisquer outras informações podem ser pedidas na Av. Deodoro, 642 — Fone 1847 ou Av. Rio Branco, 171 — Fone 1855

WILSON GURGEL CUNHA

CLINICA DENTARIA NOTURNA

CONSULTAS — Das 18 as 21 horas
RAIOS — Das 14 as 17 horas
RESIDENCIA — TELEFONE — 2051

MUTILADO

Labim/UFRN

Grande comparecimento ao Retiro do Carnaval
Desagravo ao Sagrado Coração de Jesus

Foi pregador o Revmo. Mons. Paulo Heroncio

Congratulações do Comendador Ulisses de Gois — Visita ao Sr. Bispo Diocesano

Como acontece todos os anos, os militantes da Ação Catolica e a Federação das Congregações Marianas desta diocese promoveram, durante os dias de carnaval, exercicios espirituais, no Colegio Santo Antonio, gentilmente cedido pelos bondosos Irmãos Maristas.

Durante os dias do Retiro, grande foi o comparecimento de pessoas, outras tantas daquelas sacrificam que comparecem as conferencias do revmo. mons. Paulo H. de Melo, Vigario da paroquia de Currais Novos, que foi o pregador dos exercicios dos homens e rapazes. Mais de sessenta retirantes fizeram o retiro interno, ficando, no ambiente doce de modesto educandário, a mais verdadeira espiritualidade, penitencia e renuncia de coisas mundanas. As conferencias do mons. Paulo Heroncio a todos encantaram pela maneira da exposição do ilustrado sacerdote, pelo fervoroso, como pelos temas desenvolvidos todos girando em torno do amor de Jesus para com os homens e o grande poder da oração, sintetizado, pelo conferencista, no Padre Nosso.

Os atos de piedade, as orações em comum, o terço, o oficio de Nossa Senhora, a Via Sacra, a santa missa e a hora santa do SS. Sacramento foram edificante demonstração de fé e em sinal de desagravo ao Sagrado Coração de Jesus pelas ofensas publicas que nos dias de carnaval lhe são praticadas.

Os Irmãos Maristas, como acontece todos os anos, foram solicitos na sua hospedagem, distinguindo a todos os exercitantes a sua tradicional amizade.

Hoje, depois da missa de cinzas e da santa missa de comunhão geral, foi o Retiro encerrado. No refeitorio, depois do café falou o dr. Otto Guerra, em nome dos exercitantes, agradecendo a Deus e Virgem Maria pelos frutos do Retiro, em primeiro lugar, e expressando, em seguida, o agradecimento ao benfeitor [illegible] pelas [illegible] dadas. Tomou em seguida a palavra o revmo. mons. Paulo Heroncio, que [illegible] dos irmãos Maristas, [illegible] apresentados pelo presidente Estevam. Agradeceu, depois, a [illegible] e, [illegible] vibrantes palavras [illegible] contra o [illegible] e [illegible] do reinado social de N.S. Jesus Cristo e pela salvação das almas. O mons. Paulo Heroncio recebeu, ao terminar, calorosos aplausos. Falou, em agradecimento, o Irmão Estevam, que reafirmou os bons propositos de sempre hospedar, ali, os ranchos e no mês de Natal, durante os dias do Retiro do carnaval, afirmando que a casa era de todos.

Congratulações do Comendador Ulisses de Góis:

Do Rio de Janeiro, onde se encontra, o Comendador Ulisses de Gois, Presidente da Federação Mariana desta diocese e destacado lider de nossas forças catolicas, endereçou as seguintes mensagens aos militantes da Ação Catolica e Congregados Marianos:

RIO, 23 — Acompanhamos vivo interesse Santo Retiro valorosos militantes Ação Católica e Congregados Marianos e pelo completo exito aos pés Nossa Senhora Aparecida erguerei viva Cristo Rei. — Ulisses".

"Aparecida 26 — Em Aparecida acompanhando Santo Retiro saudamos nosso Bispo Pregador Sacerdotes Irmãos Maristas Ação Católica Congregações Marianas outros sodalicios participaram exercicios espirituais pedindo inclita Padroeira Brasil sua valiosa proteção medianeira junto Nosso Senhor. Viva Cristo Rei. — Ulisses.

Durante os dias do Retiro esteve em contacto com os exercitantes o revmo. pe. Eugenio Salez, Assistente Eclesiastico das organizações masculinas da Ação Catolica.

— Pelo telefone, o Exmo. Sr. Bispo Dom Marcolino Dantas manteve contacto com o pregador do Retiro, mandando por intermédio do Mons. Paulo Heroncio uma benção especial para os que se acharam no Retiro.

— Hoje, ás 16 horas os congregados e militantes de Ação Catolica farão [illegible] comporão uma visita de cortezia ao sr. Bispo Diocesano, no Palacio Episcopal, como já se tornou tradicional depois do Retiro.

Domingo, apos a missa de 7 horas, na Catedral, haverá festiva reunião na séde da Federação Mariana, com o comparecimento de todos os sodalicios marianos da capital e das organizações masculinas de Ação Catolica em regosijo pelo exito do Retiro do carnaval de 1952.

Como internos, participaram dos santos exercicios espirituais, os seguintes militantes da Ação Católica e das Congregações Marianas:

Dr. Otto Guerra, Dr. Ricardo Barreto, professores Felipe Neri de Andrade, Helio Galvão, dr. João Wilson Mendes Mélo, Pedro Augusto Silva, José Nazareno M de Aguiar, Valdemiro Fonseca e Cunha, Artur Vilar de Mélo, Geraldo Magela de Andrade, Sinfronio Costa, Afonso Medeiros, Americo Micussi, Brasiliano Gomes Coelho, Candido Oliveira Filho, Climerio Varela Camara, Edson Albuquerque Guimarães, Francisco Oliveira Neco, Geraldo Gilberto de Oliveira, Hemetério Serrano Lira, João Urbano de Araujo, Joaquim de Oliveira, José [illegible]elino de Mélo, José da Cunha Pinheiro, José de Franco Monte, Luis Gonçalves Pinheiro, Manoel Guedes da Silva, Matias Francisco Oliveira, Odemar Guilherme Caldas, Pedro Barbalho, Fabiano Monte, Severino Martins, Severino Tomaz de Oliveira, Antonio Crispim Pontes, Edivaldo dos Santos, Geraldo Henrique de Lima, Francisco Assis de Franca, Jorge Medeiros de Albuquerque, Cleando Cortez Gomes, Valdemiro do Nascimento, Paulo Queiroga Ramos, Luis Gonzaga Dantas, Severino Marques, José de Souza Machado, Jaime Silva, Almir Pereira da Silva, Celio Bastos Oliveira, Ordival Bastos Oliveira, Miguel Cortez Gomes, dr. João Manoel de Maria, Paulo Bezerra, Luis Gonzaga Tavares, Luis Gonzaga Castro Guerra, José Bessa Nogueira, José Bonifacio A Filho, José Pedro Neto, Moacir Gomes, João Ferreira da Costa, Floriano Benevides, Euclides E. Damasceno, Adalberto Rodrigues da Silva, Antonio do Nascimento Franca, Francisco de Assis Bezerra, Francisco Cosme da Silva, Berenilano Lopes Morais, João Antonio de Souza, João Batista do Nascimento, Jose Cardoso Neto, Jose Costa Sobrinho, Jose Firmino Carneiro, Juvenal Escrivão de Andrade, Luis Rodrigues da Silva, Manuel Alexandrino da Silva, Manoel Alves [illegible], Manoel Lopes Pi[illegible], Manoel Antonio da [illegible], Manoel Gomes de Ba[illegible], Oranildo Bezerra [illegible], Raimundo Nascimento Rei[illegible], Raimundo Nonato de Andrade [illegible], Sebastião Pereira de Oliveira [illegible], Sinval Pereira de Oliveira [illegible].

Como ouvintes, os Srs. Otacilio Tavares, José de Reis, José Ferreira da Costa, Maximiano Guerra, Gonçalo Severino, José Antonio Vicente Alves Carneira, Nivaldo Pereira, Cicinato Carneiro, Raimundo França Monte, Omar Furtado Azevedo Andrade, Mario Vaz, Marcos Falcão, Manoel Andre, José Romeiro, Carlos Serrano, Luis de Franca Monte, Manoel Gomes de Castro, Gonçalo.

Além destes, assistiram às conferencias os Srs. dr. Luis Lira, Adalberto Amorim, dr. Otacilio Coelho, Antonio Gomes Vieira e José Siqueira. P[illegible]dro Oliveira, prof. Luis Soares, Odir Costa, João Pinheiro, Emidio Bastos, José Rabelo, Eucenio Caetano da Silva, Bruno Ferreira de Lima, Jose Francisco dos Santos, Amaro Macedo, Pedro Pereira, Jose Bernardo, Ubaldo Bezerra, [illegible], Joaquim Senor Monteiro, Francisco Miranda Galvão, Mario Cabral, Teofilo Menezes, Mesquita, além de outros pessoas cujos nomes escaparam o reporterism

Penhor mercantil para o mercado do algodão

Apelo do comercio exportador ao Governo Federal

A Associação Comercial, a Federação do Comercio e o comercio exportador de Natal, dirigiram, telegramas ao Presidente da Republica, presidente do Banco do Brasil, representação federal do Estado e vice-presidente Café Filho, apelando para que o Banco do Brasil reinicie as operações de penhor mercantil do algodão, afim de evitar os efeitos, no Rio G. do Norte, de manobras boxistas no mercado algodoeiro.

Duas exibições do Santa Cruz do Recife nesta Capital

Sábado, estréia contra a seleção B — Domingo contra a seleção A

Foram coroados de exitos os entendimentos entre o Presidente do FND Capitão Fernando Leitão e a Diretoria od Santa Cruz, de Recife, para a vinda do esquadrão tricolor a esta capital a fim de fazer duas exibições contra os nossos selecionados A e B.

A primeira partida dos pernambucanos será contra o quadro B, que envergará a camiseta do Santo Cruz local, no sabado proximo.

No domingo, o Santa Cruz pernambucano enfrentará a equipe principal ou seja o selecionado A, que por sua vez jogará com a camisa do America.

Para esses dois sensacionais prelios, que servirão de um verdadeiro teste para a nossa representação no Campeonato Brasileiro que se aproxima, é de prever-se o mais completo exito, cujos resultados financeiros serão em beneficio do aprimoramento tecnico da seleção.

Por isto o público esportivo deve prestigiar a iniciativa da FND.

A equipe do tricolor recifense, vem integrada de todos os seus titulares, inclusive os craques convocados para o selecionado pernambucano.

O juiz Argemiro Felix (Sherlock) acompanhará a delegação do Santa Cruz.

A ORDEM

NATAL — Quarta-feira, 27 de Fevereiro de 1952

RAIMUNDO DE FREITAS BARROS
ADVOGADO
Rua Princeza Isabel, 702
NATAL — Rio G. do Norte

Dia Liturgico

HOJE
Quarta-feira de Cinzas
AMANHÃ
São Gabriel da Virgem Dolorosa

Missa [illegible], Preface da Santissima, Prefacio do Quaresma, Ultimo Evangelho [illegible] Missa do [illegible] de S. Gabriel. Prefacio da Quaresma.

GRAÇAS

Maria do Rosario de Oliveira, agradece de joelhos a Nossa Senhora das Candeias e por intercessão das almas do Cunhaú, uma graça alcançada em momento de afliição, por seu restabelecimento.

Canguaretama 27-2-52

Amelia Fagundes de Oliveira agradece uma graça alcançada a Nossa Senhora das Candeias, pelo restabelecimento de sua filha.

Canguaretama 27-2-52

Antonio Soares Filho
ADVOGADO
Av. Floriano Peixoto, 812
Fones: 1700 — 1722

DR. JESSE' D. CAVALCANTI
CIRURGIÃO DENTISTA
Consultório e residencia: Av. Deodoro, 433 — Fone 1428
Expediente: Das 14 as 18 horas — Aos sabados das 8 as 11 horas

Socialização da Medicina

Pe. Leopoldo FERNANDES

Quando de sua permanencia em Fortaleza, o ano passado, sugeriu-me o dr. Euclides Gurjão, distinto médico residente nesta Capital, a idéia de escrever alguma cousa sobre a socialização de algumas profissões, fato que, segundo o ilusire clinico, a carretaria, uma vez verificado, grandes e graves desvantagens, não só para os respectivos profissionais como para a comunidade. Lembrei-me de abordar, nesta minha grata permanencia, nesta Capital, o assunto de que me falou o dr. Euclides, iniciando minhas considerações sobre a socialização da medicina. Não sei qual o sentido geral da classe médica de Natal a respeito do assunto, posso, no entanto, dar meu testemunho de que a maioria dos médicos de Fortaleza é plenamente favoravel, não sem espanto de minha parte, á tese da socialização da medicina. E' possivel que alguem me relembre, dada a distancia que separa a natureza dos estudos do sacerdote e do médico, a famosa advertencia de Apeles: "Ne sutor ultra crepidam" Mas, se tal acontecesse, não seria o caso de retrucar com o reparo de Venjilio "Audaces fortuna juvat?" Sim, porque se a sentenção do pintor é verdadeira, por que o hemistiquio do poeta não seria pelo menos aceitavel? Parodiando São João Bosco, posso dizer que quem quizer ser compreendido faça-se primeiramente amado. As palavras e os exemplos não penetram senão por este preço. O medico que cura [illegible] doentes, reserva-se sempre a despeito dos dissabores inevitaveis, uma longa e formosa messe de simpatia. O Professor Grasset dizia que todo doente é um doubie de doente fisico e moral. Isso quer dizer, naturalmente, que ao médico cabe a dupla tarefa, árdua mas nobilissima, de tratar os dois. Contudo, no dia em que o médico se transformar, pela socialização da medicina, em méro funcionario do governo ou de outra instituição qualquer, a que se reduzirá essa nota de piedade que germina e nasce do coração?

Todos conhecem a cara de um funcionario. Em geral é um homem sêco, de semblante fechado, de alma estéril, limitando os seus serviços ás horas restritas do expediente. E', portanto, explicavel que um medico funcionario acabe perdendo as mais nobres qualidades de sua profissão. Cuidaria do corpo, das dores fisicas do doente, mas não enxergaria a alma, não sentiria o grito mais doloroso, que é aquele que nasce das torturas morais. Inquieto, apressado, correndo de um doente para outro doente, o tempo mal lhe chega para firmar uma receita. Ao doente não faltariam os cuidados exigidos pela moléstia, mas faltaria o tratamento ou melhor, a solicitude moral, porque esta supõe paciencia, bondade doçura, todo um conjunto de excelsas qualidades que, de costume, não possui um homem apressado, pago pelo governo. Quem conhece o nosso regime hospitalar sabe que, em geral, aos doentes são assegurados tratamentos, tanto quanto possivel eficazes. Os diagnósticos teem exatidão possivel, e a medicação é prescrita com o necessario cuidado. Mas onde a palavra vai animar, reconfortar o infeliz? E' sempre amargurado que assisto a esses encontros de médicos com doentes de hospitais. Ele espera o pobre enfermo, uma palavra de animo e lenitivo, e quando o médico o interroga, ele atende pressuroso, na ansiedade dessa palavra de encorajamento e compaixão. Como arranca lágrimas a nossa compaixão o olhar súplico e aflitivo, com que o doente penetra então o olhar do médico. Mas este diz duas palavras magras e inexpressivas e passa a outro leito. E o triste enfermo na sua pungente desilução, deixa cair melancolicamente a cabeça sobre o travesseiro, esperando que se escoem 24 horas para nossa pungente desilusão. Quem poderia assegurar que no dia em que a medicina fosse executada por médicos funcionarios, a tristeza e a amargura dos hospitais, de todos aqueles que gemem e solução entre muralhas, testemunhas que só falam ao coração a linguagem do abandono e da morte, não se estenderam a grande maioria dos doentes?

A medicina é uma função de que vivem seus profissionais. Tem, pois, como todas as profissões, sua face material. Será esta a sua função, a mais nobre e edificante. Não, certamente. Por sobre o lado material se eleva a expressão espiritual, e para esta só conheço um molde — o espirito de caridade.

Sei que os sofistas modernos preferem o termo "solidariedade social", inversão frustada do sr. Leon Bourgeios, de muito reduzida a duas devidas proporções. E' que a caridade é só a caridade, tem o sentido pleno do dom de efusão, de alguma cousa que comova, que penetra e consola. Desde 20 séculos o exemplo do Cristo esparge em suas manifestações um perfume de doçura intima e sempre igual. Não foi, com certeza o Cristo quem ensinou a solidariedade, essa singular "dívida social", mas o politico do dia, que, nos ensinou em nome talvez da moral do interesse, a estendermos a mão a outrem que, por sua vez, nela estende tambem. Simples troca de atitude corretas e polidas com algo de comercial, em sua reciprocidade antecipadamente calculada. E' principalmente em nossa civilização contemporânea, tão apressada em suas invenções descorberias quanto pródigas na distribuição da desolação e da dor, é que cabe ao médico a missão santificadora de compreender e consolar. E quando o individualismo tiver dado os seus verdadeiros frutos, quando a humanidade tão rudemente cerceada e entristecida, quando essa nossa mesquinha sociedade burguesa tiver sido eliminada, então a sociedade libertada de seu sonho de demencia abrirá os olhos.

E todos quantos lhe seguiram a nota que é o caminho da verdade ouvirão sua voz, anunciando o seu reconhecimento nos transportando dessa ressurreição.

Natal, janeiro de 1952.

ALUGAM-SE QUARTOS á Praça Pedro II, 1043, visinho ao Colegio das Neves, em casa de familia, a rapazes moças e casais sem filho fornecendo-se refeições.

Para ler no onibus

1 [illegible] torias em [illegible] dizer um sim [illegible] um não as [illegible] [illegible] [illegible] [illegible] [illegible] de Deus.

2 Deus o que [illegible] de viverem [illegible] de todos os [illegible] a onipotencia [illegible] almas [illegible] [illegible] [illegible] [illegible] [illegible]

Labim/UFRN

Novo desastre de avião

Caiu um D C - 3 da Panair — 17 mortos

Causas prováveis

BELO HORIZONTE, 29 — Chegam pormenores do terrivel desastre de ontem, com um DC-3 da Panair. O aviãc vinha de Goiaz, com destino ao Rio, trazendo 31 passageiros. Ou por ter caido num vácuo, ou porque o trem de aterrisagem não funcionou na hora e o piloto procurou ganhar novamente altura, ou por causa de pesadas nuvens baixas, pois chovia torrencialmente, o certo é que o aparelho se espatifou ao solo, em Uberlandia. Perderam a vida o comandante, o co-piloto e o radio telegrafista, salvando-se o comissario. Morreram ta todo dezessete pessoas, inclusive o diretor da Faculdade de Direito de Goiania. Ha gente com pernas quebradas, braços, outros com grandes pancadas, sendo alguns levemente feridos.

Embaixador junto ao Vaticano

O Presidente Truman insiste

WASHINGTON, 29 — Apezar da intensa oposição dos meios protestantes, o presidente Truman insiste em designar um embaixador dos Estados Unidos junto ao Vaticano. Não tendo o general Clark querido aceitar a incumbencia, o presidente está pensando noutro nome.

Acôcho no Imposto de Renda

Agora com as firmas importadoras

RIO, 29 — A Diretoria do imposto de renda está procedendo aqui e recomendou para todos os Estados, um retido exame nas firmas comerciais importadoras, pois está evidenciado que praticaram grandes sonegações muitas delas.

NOSSAS OFICINAS ESTÃO APARELHADAS COM MAQUINAS MODERNAS
— PARA —
Confecção de quaisquer serviços graficos e de PAUTAÇÃO
NOSSOS PREÇOS DESAFIAM COMPETIDORES

A ORDEM
Propriedade do Centro de Imprensa S. A.
ANO XVI — Rio Grande do Norte — Natal — Sexta-feira, 29 de Fevereiro de 1952 — N. 4614

Realizada a Assembleia Geral da Cooperativa Central de Crédito

Grande assistencia-Aprovação do Relatório da Diretoria-Outros assuntos

Conforme estava amplamente noticiado pela imprensa e pelo rádio, foi realizado, ontem, ás 20 horas, na séde da Escola Técnica de Comércio de Natal, a Assembléia Geral Extraordinaria da Cooperativa Central de Crédito Norte-riograndense Limitada.

Grande numero de associados compareceu á reunião, notando-se a presença do des. Adalberto Amorim, Presidente do Tribunal de Justiça do Estado, sr. Mario Lira, representante do Prefeito Cresio Sezerra, sr. Felipe Nery de Andrade, Contador da Agencia do Banco do Brasil, sr. Hélio Galvão, diretor do DERAS, sr. Jovino dos Anjos diretor do Serviço de Cooperativismo do Estado, alem dos diretores, funcionários e associados daquela Cooperativa Central de Crédito.

Declarando abertos os trabalhos, o sr. Miguel Ferreira Néto, Presidente em exercicio da instituição, disse das finalidades da Assembléia, que se destinava a aprovação do Relatorio e contas apresentadas pela diretoria da Cooperativa, referentes ao exercicio de 1951. Em seguida, convidou o sr. Jovino dos Anjos para dirigir os trabalhos, o qual ao faze-lo pronunciou aplaudidas palavras sobre o progresso do cooperativismo no Rio Grande do Norte, destacando, de modo especial a ação da Cooperativa Central de Crédito, antiga Caixa Rural e Operária, a cuja frente se achava, desde sua fundação, o Comendador Ulisses de Góis, pioneiro do movimento cooperativista no Estado. Dando prosseguimento aos trabalhos, o presidente convidou o associado José Nazareno M. de Aguiar para secretariar a sessão, de acordo com os Estatutes.

Em seguida, o Presidente Miguel Ferreira Néto passou a ler o Relatorio da diretoria, o qual de maneira clara e concisa deu uma ampla idéia do sempre crescente progresso de nosso principal estabelecimento de credito cooperativista. Em proximas edições, A ORDEM divulgará o Relatorio, balanço e demonstrações de contas. O Secretario procedeu a leitura do Parecer do Conselho Fiscal, tendo a Assembléia aprovado, com salva de palmas, o Relatorio e Contas apresentados pela diretoria da Cooperativa.

Procedeu-se, em seguida, a aclamação dos novos membros do Conselho Fiscal e seus suplentes, sendo escolhidos os srs. Jeremias Limeira, Felizardo Firmo Moura e Aldo Noronha Figueira, membros efetivos, e suplentes os srs. Oriando Gadelha Simas, Aurino Alexandrino Vila e Sali Gomes da Costa. A chapa foi apresentada pelo associado Manoel Proconio de Moura.

A Assembléia decidiu assuntos relativos á aplicação do Fundo Social da instituição, cedulas de presença para os conselheiros e suplentes, substituições de membros da Diretoria-administrativa, e outros de interesse da Cooperativa Central de Crédito.

Facultada a palavra, dela fêz uso em vibrante saudação aos diretores e funcionarios da Central de Crédito o dr. Hélio Galvão, que ressaltou a obra social-economica da instituição, cuja ação a todos beneficia, sem distinção de classe.

O presidente Miguel Ferreira Néto leu o telegrama enviado pelo Comendador Ulisses de Góis, de São Paulo, congratulando-se pela realização da Assembléia, tendo o associado José Nazareno de Aguiar proposto que se respondesse a mensagem daquele lider católico de nossa terra, o que foi aprovado. O sr. Miguel Ferreira Néto agradeceu a colaboração dos membros do Conselho Fiscal que fôram substituidos, após o que o presidente dos trabalhos agradeceu o comparecimento dos presentes, desenrolando-se, de acordo com os estatutos, dois associados para assinarem a Ata da Assembléia.

Após a reunião, os presentes cumprimentaram os diretores e funcionarios da Cooperativa Central de Credito.



Ante o número sempre crescente de orfãos e crianças desolacadas pela furia da luta na Coréia, o Exercito dos Estados Unidos e varia organizações de auxilio procuram encontrar refugio para eles. Inumeros orfanatos estão sendo construidos na República da Coréia, sob os auspicios das Nações Unidas.

Na gravura, vêm-se o Sargento Charles A. Isaac, do Exercito norte-americano e o pequeno King Yong, [illegible] de guerra em frente [illegible] que lhe servirá de novo lar. (Foto USIS).

O Governador de Teresopolis

rompeu com o Governador Fluminense

Motivo: Falta de apoio do sr. Amaral Peixoto

a sua campanha contra o jogo



Amaral Peixoto

RIO, 29 — **Radiopress** — O Prefeito de Teresopolis afastou-se do P. S. D. e rompeu com o sr. Amaral Peixoto por não ter dado o Governador Fluminense apoio à campanha que vem movendo naquela cidade serrana contra o jogo. A decisão do Prefeito foi por ele mesmo comunicada por telegrama tido na Assembléia Fluminense pelo deputado Alberto Torres.

Verdadeira industria o transporte dos nordestinos para o Sul

RIO, 29 (Radiopress) — Ainda sobre o desastre de caminhão que transportava nordestinos, perto de Petropolis, foram renovados os comentários em torno do exodo dos homens do nordeste através da estrada Rio — Bahia, dando alguns circulos que ninguem é responsavel pela saida dos nordestinos em busca de melhor vida no sul.

No entanto, esta se tornando uma grande industria o transporte, especialmente para São Paulo a razão de algumas centenas de cruzeiros por cabeça.

Foram pedidas providencias ao governo no sentido de identificar e punir os exploradores dos ingenuos e pobres Nordestinos, pois quando chegam nos locais indicados pelos exploradores verificam o logro em que cairam e criam novos problemas para o Governo.

Chuvas Copiosas

RIO, 29 — Radiopress — Segundo informações do Departamento Nacional de Obras Contra as Secas, começam a cair copiosas chuvas no nordeste incluindo o sul do Ceará, leste da Paraiba e Pernambuco e, finalmente centro e leste do Piauí.

Estudará as informações

RIO, 29 — Radiopress — A comissão incumbida de estudar a situação do funcionalismo estudará, hoje, as informações prestadas pelos Chefes de Serviço, Diretores do Pessoal dos Ministérios, procedendo-se, logo, o levantamento dos dados referentes as despesas com o aumento definitivo. Em seguida será apreciada a situação dos funcionários autorizados.



GEN. ENRICO G. DUTRA

Não terá carater politico

A excursão do Gen. Eurico Dutra

RIO, 29 — **Radiopress** — Amigos do ex-presidente General Eurico Gaspar Dutra, que ora Excia não pretende fazer nenhuma excursão aos Estados Unidos, com caracter [illegible] Radiopress político.

Encorajadores os resultados do ponto 4 na America Latina

WASHINGTON, 29 — Um dos sinais mais encorajadores do sucesso da aplicação do Ponto 4 no Brasil, — disse Kenneth R. Iverson, presidente do Instituto de Assuntos Inter-Americanos, ao regressar de uma viagem de inspeção pelo Panamá, Equador e Brasil — é o fato de não haver americanos no Vale do Amazonas. Lá — continuou — todo o programa é dirigido e posto em prática por brasileiros treinados por nossos Institutos. Passou depois a explicar o vasto programa de saneamento do Vale do Amazonas, onde mais de [illegible] mil brasileiros [illegible] serão gastos [illegible] em 18 hospitais [illegible] regiões. Além disso [illegible] que quase todas as despesas do projeto vêm sendo pagas pelo governo brasileiro. A seguir, o encarregado da cooperação técnica do hemisfério discorreu sobre o Panamá, onde os objetivos do aprimoramento técnico estão sendo completamente atingidos. — No Equador — finalizou o sr. Kenneth R. Iverson suas declarações a Imprensa — o Instituto dos Assuntos Inter-Americanos está desenvolvendo grandiosos planos de saneamento, hospitais instalações de ensino, reorganização e melhoramento do sistema de comunicações, além de encorajar a algumas industrias tais como a Industria Textil e a da Ceramica.

O QUE OCORRE NO MUNDO

NOTICIARIO DO USIS

EXPERIENCIA DE UM FUGITIVO DE UM CAMPO DE TRABALHO ESCRAVO RUSSO

[illegible]

COMISSÃO SOBRE ELEIÇÕES LIVRES NA ALEMANHA

[illegible] BRA 29 [illegible] Antonio Mendes Viana do Brasil, Kurt Alexander da Israel, Max Kohnstamm da Holanda, Ali Haider Abdul-el-Kaquistani. A Comissão [illegible] permitam eleições livres simultaneas [illegible]

O QUE OCORRE NO BRASIL

Noticiario da Radiopress

S. PAULO, 29 — A policia [illegible] uma [illegible] contra os [illegible] [illegible] as [illegible] [illegible]

CONTRA O INSTITUTO DO AÇUCAR

S. PAULO, 29 — O [illegible] [illegible] [illegible] [illegible] com o [illegible] [illegible] [illegible] [illegible]

Labim/UFRN

CENTRO DE IMPRENSA S. A.

Séde — Rua Dr. Barata, 216 — NATAL

Presidente — OLIMPIO PROCOPIO DE MOURA
Gerente — YOLANDO COCENTINO

A ORDEM

DIARIO VESPERTINO

(Circula desde 14-7-1935)

Diretor — OTTO GUERRA
Secretario — XAVIER PINHEIRO

TELEFONES

Direção 20-70 — Gerencia 12-49 — Redação 12-22 — Presidencia 19-26

ASSINATURAS		VENDA AVULSA	
Ano	150,00	N. atrazado	Cr$ 1,50
Trimestre	45,00	N. do dia	1,00
Semestre	80,00		

PUBLICAÇÕES — TABELA NA GERENCIA

REPRESENTANTES

RIO — A. S. LARA, Senador Dantas, 40-1.º andar — Fone 22-5926
S. PAULO:—Raul Cassamayor, Rua Felipe de Oliveira, 21 S.º and. Fone: 2-9673

Reunião de Governadores

OTTO GUERRA

Telegrama de Campina Grande diz que o Ministro da Agricultura tenciona promover naquela importante cidade nordestina uma reunião dos governadores da região, a que estaria presente, igualmente, o sr. Assis Chateaubriand.

Como é obvio, a reunião visaria o estudo em conjunto dos problemas do Nordeste, para solução de suas dificuldades.

Francamente, não acreditamos em reuniões desta natureza. As mesas redondas, as conversas, os congressos têm se multiplicado e nada de pratico se faz depois. Fica só um papelorio sem fim, uns anais, os discursos, as manifestações, os banquetes se multiplicam.

E o povo, que tem o direito de esperar coisa mais concreta, fica no ora veja.

Ademais, os problemas do Nordeste já estão mais do que conhecidos. Não faltam exposição lúcidas e planos adequados. O que falta é coragem e decisão de levá-los a bom termo, numa ação conjunta que parta da União, Estados e atinja os municipios.

Mas cada um faz o seu pedaço, descoordenadamente e com gastos supérfluos, muita vez.

Para essa coordenação não é preciso nenhuma conferencia mais. Isto é apenas para gastar mais dinheiro e para fitas e farois. Cada governador leva o seu séquito, dá uma meia duzia de entrevistas, o radio se encarrega de fazer um barulho ainda maior e na hora da precisão o agricultor não tem siquer veneno para matar lagartas, que lhe devoram o algodão. Ou se tem o veneno, faltam as maquinas. Ou não tem sementes.

Esse dinheiro da reunião tem melhor aplicação na ampliação de verbas para assistencia ao povo. E na rigorosa fiscalização da aplicação dos dinheiros publicos.

Escola de São Vicente de Paulo

CURSO NOTURNO

Acham-se abertas as matriculas da Escola de São Vicente de Paulo, de preferencia para adultos alfabetizados.

Os interessados serão atendidos de 19,30 ás 21 horas, á Rua Voluntarios da Pátria, 706.

ESCOLA DOMESTICA DE NATAL

Praça Augusto Severo, 281 — Ribeira

Aviso para 1952

MATRICULA: a partir do dia 20 de fevereiro de 8 ás 11 e 13 ás 16

EXAMES DE 2a. Epoca: a partir do dia 3 de março

EXAMES DE ADMISSÃO: na 1ª. dezena de março

Quaisquer outras informações podem prestadas na Av. Deodoro, 642 — Fone 1847 ou Av. Rio Branco, 471 — Fone 1855

Apesar de vencedor...

(Conclusão da 3a. pagina) esteve meio embaraçado, com a atuação do ataque adversario. A intermediaria teve em Amaur, o seu elemento mais positivo. Pretinha distribuiu bem o jogo, mas pecou na marcação. Cuica, começou muito bem e no final do exercicio, tornou-se displicente parando consecutivas veses. O ataque esteve falho. Jorginho, não foi o mesmo elemento de outras jornadas. Na extrema, o seu trabalho torna-se pouco eficiente. Ele deve retornar ao seu posto de meia de ligação. Abel, não foi nem a sombra daquele jogador do ensaio passado. Franklin, severamente vigiado por Gageiro, fez o que poude. Tidão, marcou um tento de belo feitura, mas para cumulo do azar, deu um "passe" de primeira a Dedé, que resultou num goal contra o seu quadro. Paulo Izidro, fez muita força na extrema canhota, mas ainda está novo para figurar no scratch. O treino terminou quando verificou-se um ligeiro incidente entre Diel e Barbosa.

No primeiro tempo, tivemos um unico goal. Gageiro, marcou contra, o primeiro tento dos brancos. Na fase final, Paulo Izidro amplicu a contagem, cabendo a Dedé, diminui-lo. Tidão, com um belissimo arremesso, fez o terceiro goal, enquanto Cuica, marcou contra a sua própria meta, o segundo goal dos tricolores. Anteriormente, Carioca, assinalára mais um goal para os tricolores, que foi anulado ilegalmente pelo treinador (Olha a pateação..). Os quadros que treinaram: BRANCO — Gordo (Gerim) — Artemio e Barbosa. Amaurì — Pretinha e Cuica. Jorginho — Abel — Franklin — Tidão e Paulo Izidro. TRICOLOR — Ribamar — Dico e Gageiro. Ganzaga — Paisinho e Tutá. Ozi — Dalo — Pernambuco (Aldemam) — Dedé e Tico (Carioca).

"Paineira"

(De Euclides da Cunha)

Pe. Sinzenando Silva

Paineira que eleva pelos ares
Como um lenço de adeus em despedida
Foste a sombra mais bela dos olhares
Do afamado escritor que não se olvida

Sob as tuas folhagens singulares
Um dia descansou de sua lida.
E ao teu pé recordou todos pesares
Do rude sertanejo e a sua vida

Os pursos arrojados e afronte ar[illegible]
Contigo repartiu as suas horas
De trabalho, de canto e de beleza

E contigo se uniram aforo
O artista, teu amigo, que tu chora.
E o mágico "Seriões" que o mundo exp[illegible]

Mossoró — Fevereiro — 1952

AVISO

O advogado JOÃO M[illegible]OS FILHO avisa que retardou sine die sua [illegible] para o Rio de Janeiro, achando-se á disposição [illegible] amigos á rua Felipe Camarão 617

Sessão conjunta das Congregações Marianas

Em regosijo pelo exito [illegible] naval, as Congregações Mariana[illegible] domingo proximo na [illegible] são convidas.

Comparecerão os [illegible] matrizes ao Alecrim e R[illegible] falando diversos oradores.

Antes das 7 horas [illegible] tirão missa na Catedral [illegible]

FRAQUEZAS EM GERAL
VINHO CREOSOTADO
(Silveira)

Senhoras de Ação Catolica

Ativa

SOCIEDADE

O PENSAMENTO UNIVERSAL

Devemos dar conta a Deus dos pecados alheios, en quanto deles tenhamos sido causa por mandato, conselho consentimento, ou pelos não haver evitado, quando tivéramos podido ou devido fazê-lo. — Mons. J. F. Stedman.

ORIENTANDO

Chama-se potável a água em condições de ser bebida Quando modificada em sua composição, por substâncias estranhas, ou quando contem germes, a água deixa de ser potável e deve ser convenientemente depurada. A depuração doméstica é feita, principalmente, pela filtração e pela fervura.

Proteja a saúde, bebendo únicamente água depurada — SNES.

RECEITA DO DIA

Peixe Châtelaine. — Cozinha-se peixe branco e soca se bem, tempera-se e acrescenta-se um bom molho de tomates. Abrem-se os peixes e recheiam-se com ovos duros põe-se no forno a cozer com manteiga, numa panela coberta. Serve-se com torradas.

FARMACIAS DE PLANTÃO

Farmacia Confiança — Rua Vigario Bartolomeu — Cidade Alta — Fone: 12-27.

Farmacia Rocas — Rua Expedicionário José Varela — Rocas.

Farmacia Bom Jesus — Praça Gentil Ferreira — Alecrim — Fone: 20-10

FAZEM ANOS HOJE:

SENHORES:

Tomaz Pereira, agricultor no Municipio de Angicos.

— Joaquim Teixeira de Carvalho, funcionario aposentado da Prefeitura Municipal do Natal.

— Manoel Lourenço, funcionário do Departamento de Saude Pública.

SENHORINHAS:

Gelsa Delgado Pignataro.

JOVENS:

José Cândido Filho, filho do snr. José Cândido da Câmara, comerciante em Maxaranguape e nosso cooperador.

FALECIMENTOS:

RODOLFO HENRIQUES — No dia 26 deste, em Belo Horizonte, na casa de Saude "São Lucas", onde se submetera a melindrosa operação, faleceu o sr. Rodolfo Henriques, cidadão bastante relacionado nesta Capital, filho do "Coronel Rocha", Paraiba [illegible] ca de trinta anos residiu em Natal, aqui se dedicando ao comercio. Deixa viuva D. Felisbela Diniz Henriques, atualmente, na Capital mineira. São seus filhos: Guiomar H. Cortêz, esposa do sr. Luiz de Castro Cortêz, funcionario do Departamento de Educação; Romualde D. Henriques, comerciante em Afonso Bezerra; Professor Sebastião D. Henriques, sr. Miguel D. Henriques, Sr. Valdemar D. Henriques, Vereador á Camara Municipal de Belo Horizonte e ali residente; cirurgião-dentista, Ascendino D. Henriques lente da Faculdade de Odontologia e Farmacia de Natal; Professora Anita D. dos Santos, esposa do sr. João dos Santos, Professora Antonia Henriques Jaltino esposa do sr. Antonio Henriques Jaltino, comerciante em Salvador; Eliza H. B. Menezes, esposa do sr. Francisco de Assis Bittencourt, residente em Baixa Verde. Deixa ainda 45 netos e [illegible] bisnetos. Nesta hora a familia enlutada.

Ao apertar das mãos

Geraldo José de Mélo

...E' como se eu vos tivesse a vós todos junto a mim.

Cada um que vier poder falar falará. As palavras serão de um jovem; não sei se, como ele, serão jovens, também.

Não sei por via de que ou de quem: sei que, por conta desse quem ou qué, os pensamentos não são tão moços quanto eu sou moço.

Talvez seja isto mesmo: terei envelhecido nas idéias, ou, talvez, houve uma regressão na marcha da vida de tal modo que, enquanto as idéias se desenvolvem normalmente, ela veio-lhes ao encontro e a vida regrediu tanto que encontrou os pensamentos. Logo quando eu vos devia dizer frases entremeadas de ilusões fagueiras e sonhos e castelos e esperanças.

x x x

Não vos digo de que vos hei-de falar; e, se não o faço, é porque, como vos, não o sei.

Digo-vos que conversaremos amigamente; eu contar-vos-ei umas coisas e apreciarei conhecer das que me quizerdes vós contar.

Comentaremos juntos o que formos julgando oportuno; juntos conheceremos das necessidades da terra; auscultaremos os quereres do povo; lado a lado estudaremos os erros, censurando-os; as medidas acertadas, aplaudindo-as. Falaremos de qualquer coisa, conversaremos, enfim.

x x x

Creio que só isso basta para dizer-vos de como arrumaremos as palavras neste canto de jornal.

E por hoje, acredito, que basta. Bastame mesmo dizer-vos:

— Muito prazer meus amigos...

MOVIMENTO DO INTERIOR DO ESTADO

MACAU

Transcorreram auspiciosamente [illegible] dias das Santas Missões [illegible] dadas nesta Cidade [illegible] dias 16 e 21 de janeiro ultimo, [illegible] pregadas e conhecimento [illegible] dor sacro — o illustre Missionario Revmo. Frei Dermião de Bozzano.

Acompanhavam-no na tarefa tão divina e tão [illegible] lia, o illustre Cavalheiro Frei Fernando de Maceo.

Os dois filhos de São Francisco, aqui chegaram [illegible] tarde de 15 de janeiro vindos da laboriosa cidade de Barbalha no Estado do Ceará, onde [illegible] nham são no desempenho [illegible] de seus altos ideais [illegible] vos.

As pregações [illegible] Missionarios [illegible] verdadeiramente [illegible] foram [illegible] por [illegible] culavel assistencia [illegible] lica, predominando [illegible] nistros religiosos [illegible] Capitania [illegible] Vindam [illegible] [illegible] pio de Pinto [illegible] [illegible] Cantalice [illegible] [illegible] [illegible]

Labim/UFRN

Estreia amanhã contra o quadro reserva, o Santa Cruz do Recife

Promete bastante movimentação o prelio da noite de amanhã --- Os natalenses, com a camizeta do tricolor potiguar — Chega hoje, a delegação pernambucana

Indiscutivelmente, foi das mais acertadas a medida tomada pela FND, trazendo a Natal o quadro de profissionais do Santa Cruz do Recife, para duas exhibições, contra os jogadores convocados para a formação do nosso selecionado. Desta forma, teremos oportunidade de aquilatar as possibilidades dos valores convocados para a seleção, e; ao mesmo tempo, tirar conclusões do trabalho que vem sendo executado pelo preparador Alvaro Barbosa

O quadro pernambucano, vem a Natal precedido de grande cartaz. Não foi muito feliz no campeonato regional do grande Estado nordestino, mas, recentemente, obteve triunfos espetaculares, quando bateu em Maceió, ao conjunto do C.S.A. e a propria seleção alagoana, em pelejas movimentadissimas, nas quais evidenciou o poderio incontraste do seu pelotão. Integrado por grandes cartazes do futebol nacional, o onze pernambucano deverá se constituir numa autentica atração para a nossa torcida e num "sparring" ercelente, para a nossa provavel seleção.

No jogo da noite de amanhã, os corais farão a sua estreia em nossos gramados, enfrentando a rapaziada que vem treinando no quadro B, a qual, pisará o gramado, envergando a camizeta do glorioso Santa Cruz de Natal. Vamos ter um autentico choque entre tricolores de Natal e Recife. Na tarde de domingo, os pernambucanos farão suas despedidas de nossas canchas, enfrentando o provavel conjunto titular, que jogará com a camisa do campeão invicto de 51, o poderoso America Futebol Clube. Serão duas grandes pelejas que iremos assistir e tudo indica que o nosso publico comparecerá em massa ao estadio da FND, para levar o seu indispensável estimulo á nossa rapaziada.

A delegação do tricolor pernambucano, chegará hoje á Natal, viajando pelo interestadual da Companhia Correia estando preparada festiva recepção aos pebolistas recifenses.

Para esta sensacional temporada que o publico esportivo de nossa terra terá ensejo de assistir sabado e domingo será estabelecido um posto de venda de ingresso na sede da Federação a av. Rio Branco, e que funcionará a partir das 13 horas e os ingressos serão cobrados na seguintes ordem:

Geral Cr$ 10,00
Populares Cr$ 15,00
Arquibancada Cr$ 20,00
Cadeira Numerada Cr$... 50,00

AMANHA **REX** AMANHA

O pior assassino, o homem mais deshumano que ja existiu, no entanto ela o arrebatava e teve de perdê-lo !

RICHARD WIDMARK, LINDA DARNELL e STEPHEN McNALLY em

O odio é cégo

E' um fato ou uma provocação — uma pergunta ou uma resposta ?

HOJE No REX HOJE

Matinée ás 15.30 e Soirée ás 20 horas
GEORGE RAFT e ELLA RAINES em

Capturado

AMANHA S. LUIS AMANHA

Um grande far-west de luxo, repleto de ação e aventuras vividos numa terra de paixão e prazeres

WILLIAM ELIOTT e ADELAM BOOT em

Legião de Bravos

História heroica de homens que lutaram e desafiaram os mais perigosos transgressores da lei !

HOJE **São Luis** HOJE

Matinée ás 15.30 — Soirée ás 20 horas
MULHER DILINGER Policial! e NOVAS AVENTURAS DE DICK TRACY 3.ª serie

São Pedro — Hoje

Matinée as 15.30 — Soirée ás 20 horas

A cena do crime

Apesar de vencedor no ensaio o quadro branco continua precisando de retoques

Mais positivo o desempenho do conjunto tricolor — Elementos que mereciam uma oportunidade

Voltou a treinar da noite de ontem, a seleção potiguar. Como novidades, apresentava o quadro branco, Pretinha, no centro da linha media, Abel, na meia direita e Paulo Izidro, na extrema canhota. Estes três jogadores, anteriormente, haviam treinado nestas mesmas posições, e delas tinham sido afastados, porque não corresponderam á expectativa. Ontem, novamente, evidenciaram poucas qualidades para figurarem naqueles postos. O centro-medio, apezar de regular distribuidor do jogo, não desponta como bom marcador, pois no jogo de corpo a corpo, é envolvido facilmente. Abel, com o fisico que possui poderia ser um elemento de grande valor. Todavia, as suas atuações são bastante irregulares. Um dia executa grandes jogadas; no outro, torna-se um jogador quasi nulo. Paulo Izidro, apezar de ventanioso, não tem a classe indispensável para figurar numa seleção. Ainda ontem muito "verde" para o cargo. Outra vez, insistimos em dizer que o treinador Barbosa, — no decorrer de exercicios —, sempre que observasse a fraca atuação de conjunto prevalecendo titulares, deveria introduzir modificações no quadro, pois assim, consequentemente pouco a pouco, resolver os problemas que parecem insolaveis. Entre os tricolores, nada menos que quatro jogadores mereciam ser experimentados no time branco. Tata e Dico, talvez resolvessem o "caso" da linha media, promovendo-se o deslocamento de Amauri, para o centro da intermediaria, enquanto Cuica permanecería em seu posto. Tanto o medio abecedista como o craque atleticano vem atuando com acentuado destaque entre os supientes e nada mais justo que o senhor lhes desse uma oportunidade. Notamos tambem que a ala esquerda do branco numa não esta correta. Zezé e Dede, poderiam ser aproveitados naquele setor e talvez fornecessem mais subsidios que os elementos que vem atuando. Tatão e Gonçalo, apezar de experimentados no quadro, acompanham, sem o destaque de outras ocasiões. O ritmo de jogo dos demais companheiros é mais bem em dia, estando que a gente nota [illegible]

GINASIO 7 DE SETEMBRO

Escola Técnica de Comércio "7 de Setembro"

RUA SERIDO, 419 — TEL. 15-17
JARDIM DE INFANCIA, PRIMARIO E ADMISSÃO — Acham-se abertas as matriculas, começando as aulas no dia 4 de fevereiro
GINASIAL E TECNICO DE CONTABILIDADE — Matriculas na 2.ª quinzena de Fevereiro; Inicio das aulas no dia 3 de Março.
EXAMES DE ADMISSÃO AO GINASIO — Inscrições, de 1 a 18 de Fevereiro; provas, 20 de Fevereiro
SEGUNDA EPOCA — Ginasial e Técnico de Contabilidade - 18, 19 e 20 de Fevereiro

— ATENÇÃO —

CURSO PRE VESTIBULAR

Lecionam-se Química, Fisica e Biologia, partes praticas e teoricas, abrangendo os programas oficiais dos vestibulares de medicina, odontologia e farmacia. As matriculas estarão abertas até o dia 29 (vinte e nove) do corrente. Tratar com o Prof. Alvaro Tavares, na Rua Jundiaí 414 — casa n. 5, Vila—Tirol, onde serão prestados quaisquer outros esclarecimentos.

DR. RAIMUNDO NUNES

OLHOS, OUVIDOS, NARIZ E GARGANTA

CONSULTORIO: Av. Rio Branco, 623-1.º andar
NATAL RIO GRANDE DO NORTE

WILSON GURGEL CUNHA

CLINICA DENTARIA NOTURNA

TERÇAS E QUINTAS - Das 18 as 21 horas
AOS SABADOS — DAS 14 as 17 horas
Av. Rio Branco — 638 — 1 — TERREO FONE - 203
NATAL Sexta-feira 23 de Fevereiro de 1942

V. S. VAI A RECIFE?

O Hotel Boa—Vista instalado em confortavel Palacete no coração de Recife, dispõe de aposentos confortaveis.

Diarias 60,00

Recomendamo-lo familiar

Ha ônibus para cercar automoveis

HOTEL BOA - VISTA

Rua Barão São Borja 36

Proximo a Radio Tamandaré

RECIFE

Indicador Profissional

ADVOGADOS

ANTONIO TOSCANO CAVALCANTI
ADVOGADO
Escritório: Rua Acre, 55 — 5.º andar — sala 507
FONE: 43-1396
Residência, Rua Hilário de Gouvéa, 88-ap. 302
FONE: 37-4662
RIO DE JANEIRO

VICENTE DE SOUZA
Advogado
Escritorio e residencia: Rua Fonseca e Silva, 1105 — Fone: 23-64 — Alecrim Natal.

MEDICOS

DR. ALVARO VIEIRA
Chefe de Clinica cirurgica do Hospital Miguel Couto
CIRURGIA GERAL — DOENÇAS DE SENHORAS
ELETRICIDADE MEDICA
Consultório: — Av. Duque de Caxias, 198 (Terreo)
Horário: Manhã — 9 às 12 Tarde — 15 as 18 horas
Fone: 12-84
Residência: Avenida Getúlio Vargas, 704 — Fone: 14-23

Clínica de senhoras
DR. ETELVINO CUNHA
ESPECIALISTA
Curso de aperfeiçoamento no Rio de Janeiro e São Paulo
DOENÇAS DE SENHORAS — PARTOS
Ondas ultra-curtas, bisturi elétrico, eletro-coagulação, etc.
CANCER — TUMORES
Consultas: das 15 horas em diante exceto aos sábados
Consultório: Rua Cel. Bonifácio, 222 — Fone 10-82
Residência: Rua Joaquim Manoel, 590 — Fone 14-05
Petropolis—Natal

DR. EUCLIDES FERNANDES GURJÃO
CLINICA GERAL
Das 15 horas em diante
Residencia — Rua Ana Neri, 339
Consultorio — Rua Princeza Izabel — Edificio Cruzeiro — Fone 2292

DR. SEVERINO LOPES
DOENÇAS MENTAIS E NERVOSAS
Ex-interno por concurso da Clinica Neurologica da Faculdade de Medicina da Universidade da Bahia e do Hospital Juliano Moreira — Serviço de Assistência a Psicopatas da Bahia)
Medico Assistente do Hospital de Alienados de Natal)
Consultas — Provisoriamente em sua residencia — Rua Pamonguas, 1378 — Antiga Av. 10 — Alecrim
Das 15 horas às 18 — Diariamente

DR. EZEQUIEL FONSÊCA
PARTOS E DOENÇAS DAS SENHORAS
Cons. Praça João Maria, 64 — 1.º — Tel. 1071
Expediente: das 7 á 9 diariamente
Residencia — Av. Deodoro, 630 — Tel. 1387

DR. JOAQUIM LUZ
PARTOS — DOENÇAS DE SENHORAS
ESPECIALISTA
Ondas curtas, Eletro-coagulação — Bisturi elétrico
Consultas das 14 horas em diante
Consultório — Rua Ulisses Caldas, 82-1.º andar
Residência — Avenida Prudente de Morais, 630

DR. HERMANCE PAIVA
CLINICA MEDICA — VIAS URINARIAS
Consultorio: Rua Braz — 1a [illegible] — Fone [illegible]
Residencia: 66 [illegible] Ogiva, 216
Horario: 15 — 18 horas
NATAL — Rio Grande do Norte

DR ITALO CARVALHO
OLHOS — NARIZ — GARGANTA
[illegible] NO Edificio [illegible] HOSPITAL
[illegible]
Interno do Hospital Santa Izabel (Bahia) Serviço do Prof. dr. Carlos Lera
CONSULTORIO
[illegible]
Das 14 [illegible]
[illegible] Rua [illegible] Fone [illegible]

CLINICA DE CRIANÇAS
— DO —
DR. FERNANDO MEDEIROS
PUERICULTURA — PEDIATRIA
Consultorio e residencia: Presidente Quaresma, 353 — Alecrim — Fone 1693
Consultas: 10 ás 11 e 15 ás 18 horas

DR. OLAVO MEDEIROS
Doenças da pele e sífilis
Chefe da clinica dermatológica do Hospital "Miguel Couto"
Consultório: — Rua Ulisses Caldas, 86-1.º andar
Das 15 horas em diante
Residência: Avenida Campos Sales, 624 — Telefone 17-64

DR. OLAVO MONTENEGRO
DOENÇAS DA NUTRIÇÃO, GLANDULAS ENDOCRINAS (Obesidade, Magresa, Nervosismo, Diabetes, Reumatismo)
METABOLISMO BASICO
CLINICO DE ADULTOS E CRIANÇAS

Consultório:	Residência:
Cel. Bonifácio, 222	Avenida Deodoro, 690
Telef. 10-82	Telef. 18-58

— NATAL —

DOENÇAS NERVOSAS E MENTAIS
DR. OTTO JULIO MARINHO
DIARIAMENTE DAS 15 AS 17 HORAS
CONSULTORIO:
AV. RIO BRANCO, 589 — 1.º ANDAR

DR. PAULO SOBRAL
DA MATERNIDADE JANUARIO CICCO
Ondas curtas — Eletro-coagulação e Bisturi Eletrico
Partos e Doenças de Senhoras

Consultório:	Residência:
Praça João Maria, 74	Av. Prud. de Morais, 743

Consultas de 9,30 às 11,30 e das 14 às 17 horas
Natal — Rio Grande do Norte

DR. RICARDO BARRETO
Diretor do Hospital de Alienados
DOENÇAS MENTAIS E NERVOSAS
Consultório: Rua Dr. Barata, 210-1.º — Fone 11-20
Residência: Av. Deodoro, 638 — Telefone 13-51

DR. PEDRO SEGUNDO
ESPECIALISTA
VIAS URINARIAS — PROTOLOGIA E SIFILIS
Cura Radical das hemorroidas, varises e hidroceles, sem operação e sem dor. Doença da uretra, prostata, vesicula, seminais; bexiga e rins. Tratamento rápido das uretrites agudas e crônicas e suas complicações. Perturbações Uretroscopia
Galvano Cauterio
Das 15 horas em diante
Consultório: Edificio "Nova Aurora", Rua Dr. Barata, 241-1.º andar. Residência: Rua Apodi, 377. Fone 13-50

DR. TEODULO AVELINO
DOENÇAS INTERNAS
Especialmente
CORAÇÃO E VASOS
Electro-cardiografia
Consultas das 14½ em diante
Residência: Av. Prudente Morais, 672 — Fone: 17-21
Consultório: Edificio Aureliano, sala 103

DR. VICENTE MONTEROSSO
Ex-Ginecalogista e Obstétra do H. C. Aér. do Rio de Janeiro
Ex-Chefe de Equipeda Maternidade Clara Basbaum do Rio de Janeiro
Cirurgia — Doenças das Senhoras—Partos sob Analgesia
CONSULTAS — 2as. e 5as. Feiras, das 14 ás 18 horas — Sabados, das 9 ás 11,30 horas
Av. Rio Branco, 683 — 1.º andar — Sala 3

DR. TRAVASSOS SARINHO
CIRURGIA GERAL
Consultorio: EDIFICIO MOSSORO'
Residência: Rua Manoel Dantas, 477 — Fone: 14-16

LIVRE-SE DA TOSSE E DEFENDA OS SEUS BRÔNQUIOS COM
BENZOMEL

DOCUMENTOS PERDIDOS

O Capitão Bombeiro Prudencio gratifica a quem tiver encontrado [illegible] documentos [illegible] do Estado [illegible] Educação [illegible] Medicamentos [illegible] Rio Branco [illegible] Joaquim [illegible] Cidade [illegible]

(Conclui na 2a. página)

MUTILADO

Labim/UFRN

O Centenário de Mossoró
Solenidades programadas

CONFERENCIA
do prof. N. Nonato

Segundo telegrama ... foi mostrado, ... convidado para ... uma ... [illegible] ... 18 horas — patrí... ré, o ... Nonato, ... [illegible] ... ra as solenidades ... [illegible] ... [illegible] ... [illegible]

Labim/UFRN

Flagelados e Expoliados

O drama do Nordeste, tratado no Senado

Aumento de salarios

para os trabalhadores da Light

Mais de 50 mil operarios serão beneficiados

RIO, 1. — Foi autorisado o aumento de salarios para os trabalhadores da "Light" em despacho que assinou hoje, o Presidente da Republica. A-fim-de tratar do assunto estiveram no Palacio Rio Negro, presidentes, tesoureiros, e secretários dessa entidade de Santos e São Paulo, os quais foram solicitar do Chefe do Governo o seu interesse junto aos ministros no sentido de que seja apressada a publicação das respectivas portarias ministeriais sobre o assunto e que o aumento passe a vigorar já a partir do dia primeiro de março. Mais de cincoenta mil brasileiros serão beneficiados.

A ORDEM

Propriedade do Centro de Imprensa S. A.

ANO XVI-Rio Grande do Norte - Natal — Sabado 1 de Março de 1952 — N. 4815

O problema da mendicancia

Entre as obras de caridade, destacam-se em primeira divisão, a correção, fraterna e a esmola. Parece que esses rabiscos pertencem mais a primeira parte do que propriamente á segunda, a saber, ao problema da mendicancia.

O fato que confrange a todo pedestre, ao percorrer as ruas de Natal, de modo habitual sujas e esburacadas, é a incrivel avalanche de pedintes que, em cada esquina, se postam, estirando-nos as mãos, em atitudes comoventes.

Não posso negar o dever que obriga a todos os homens, o de socorrer corporalmente aos necessitados, tirando do superfluo para os que clamam na miseria.

Não quero ventilar a questão no sentido de saber se todos os pedintes são dignos de esmola ou não são. Como norma pratica, conforme aliás reza o bom exemplo dou a todos que me pedem e essa roupagem já me consistiu [illegible] suficiente. Não podemos distinguir os verdadeiros falsos.

[illegible] comum a [illegible] de caridade [illegible] esmola [illegible] sempre [illegible] que fazem da esmola [illegible] profissão ou até meio [illegible] viver sem trabalhar.

Vir [illegible] comercial, [illegible] a [illegible] só pela esperança de que [illegible] a curiosidade ou pelo menos desta felicidade [illegible].

O problema da mendicancia se diz de grande complexidade e custa ser de dificil solução. Mas o que é certo que não se resolve simultaneamente pela deficiencia de quem queira resolvê-lo, [illegible] preparando os meios normais [illegible] soluções desse genero ou outros recursos, a serem postos [illegible]. Em todos os quadros, maximé nas capitais, esse problema está se resolvendo ou em materia de solução.

Aqui em Natal, de ano para ano, os jornais anunciam o combate aos pedintes, em grandes manchetes. Interessante é o metodo empregado até agora. Prendem-se os pobrezinhos e são levados a um interrogatorio universal: exigi-se a promessa de não voltar ao asfalto mas regressar aos seus redutos; recebe ali uma pequena ajuda em dinheiro e legumes, enfim, soltam-se estrada a fora, ou se lhes dá a passagem para serem recambiados ao querido torrão natal. Não se sabe se encherão as promessas. De uma velhinha cuvi-se este testemunho: "eu moço, eu lhe garanto não vir mais aqui nem depois de morta e só voltarei depois de morta se minha alma não tiver perconha". Assim sendo, esperemos a [illegible] dessas promessas, [illegible] a nossa vida?

TENHA SEMPRE À MÃO UM EXEMPLAR DA A ORDEM.

Gado humano

empilhado em caminhão

RIO, 1º. — O drama dos nordestinos foi tratado ontem no Senado, a propósito de mais um desastre de caminhão carregado de Nordestinos, que virou na estrada Bahia—Rio. Falaram os senadores Apolonio Sales e Ivo d'Aquino. Entende este que é preciso aplicar o Codigo de Transito e o Codigo Penal, a-fim-de que seja proibido o transporte irresponsavel de nordestinos sem colocação certa. Os donos de caminhões vão aos lugares sêcos aliciar os retirantes, cobrando 400 cruzeiros pelo transporte de adultos e 200 pelo de crianças, empilhando-os como gado nos veiculos.

Tambem falou sobre o assunto o senador Kerginaldo Cavalcanti.



Sen. Kerginaldo Cavalcanti



Lançada uma bomba

Na residencia do Juiz de Andrelandia

ANDRELANDIA, — (Minas) — Pindorama — Foi lançada uma bomba na residencia do Dr. André Sarmento, Juiz de Direito desta Comarca, provocando danificações no predio. Este é o [illegible] dos ultimos dias que se [illegible] o primeiro ocorreu a 29 de dezembro quando uma bomba lançada de madrugada destruiu o muro junto ao escritorio que fica anexo a sua residencia.

Instituto Historico

Deverá reunir-se no proximo domingo, dois de março, ás 14 horas, em sua séde social, á Rua da Conceição, 6?, o Instituto Historico e Geografico, afim de deliberar sobre a comemoração da data que assinala o primeiro cincoentenario de sua fundação a 29 de março deste ano e tomar as medidas e providencias acerca das solenidades que serão promovidas no dia, ou na semana daquela comemoração.

A diretoria pede encarecida a presença de todos os consocios de presente nesta capital para aquela reunião que tem a maxima importancia.

Reabertura das aulas

da Academia Militar de Agulhas Negras

Conferencia do sr. João Neves da Fontoura

[illegible] Realizou-se, ante-ontem, a solenidade de reabertura das aulas da Academia Militar de Agulhas Negras, [illegible] Governo do sr. João Neves da Fontoura e [illegible] Ministro da Guerra, o sr. João Neves da Fontoura [illegible] conferencia sobre [illegible]. Tambem [illegible] a palavra [illegible] falando o general [illegible].



Dr. José Leo

[illegible] por satisfação que registramos o regresso de sua [illegible] do Rio de Janeiro, [illegible] capital e figura [illegible] [illegible] [illegible]

Labim/UFRN

CENTRO DE IMPRENSA S. A.

Séde — Rua Dr. Barata, 216 — NATAL

Presidente — OLIMPIO PROCOPIO DE MOURA
Gerente — YOLANDO COCENTINO

A ORDEM

DIARIO VESPERTINO
(Circula desde 14-7-1935)
Diretor — OTTO GUERRA
Secretario — XAVIER PINHEIRO

TELEFONES

Direção 20-70 — Gerencia 12-49 — Redação 12-22 — Presidencia 19-26

ASSINATURAS

Ano .. .. Cr$	150,00
Trimestre	45,00
Semestre	80,00

VENDA AVULSA

N. atrasado .. ... Cr$	1.50
N. do dia	1,00

PUBLICAÇÕES — TABELA NA GERENCIA

REPRESENTANTES

RIO — A. S. LARA, Senador Dantas, 46-1.º andar — Fone 22-5924
S. PAULO:—Raul Cassamayor, Rua Felipe de Oliveira, 21 8.º andar
Fone: 2-9873

SOCIEDADE

O PENSAMENTO UNIVERSAL

E' o Coração de Jesus "porta do Céu", por isso que, pe os seus trabalhos, vigilias e instituição da S. Eucaristi restituiu ao genero humano a glória celeste que Adão e Ev tinham perdido pelo pecado.

Conego A. Pereira Pinto

ORIENTANDO

Os meios de evitar a sifilis são muito simples, rápi dos e pouco dispendiosos. O medico não levará mais d quinze ou vinte minutos ensinando-lhe, praticamente, que fazer para evitar a doença.

Procure saber, de seu médico, o que fazer para evi tar a sifilis — SNES.

RECEITA DO DIA

SOUFFLE' DE BACALHAU, — Tire as peles e espinhe de 1/2 quilo de bacalhau, cozinhe, passe na maquina, jun te 250 gramas de batatas cozidas e passadas, 1/2 xicara d leite, 1 colher de manteiga, 2 de queijo, 6 gemas e 6 cla ras em neve. Despeje tudo numa forma untada com bastan te manteiga e polvilhada com pó de pão. Polvilhe com quei jo e leve a asar em forno quente.

FARMACIAS DE PLANTAO

HOJE — Farmacia Rio Branco — Avenida Rio Bran co — Cidade Alta.

Farmacia Modelo — Rua Dr. Barata — Ribeira — Fo ne: 13-19.

Farmacia São José — Av. Presidente Quaresma — Ale crim — Fone: 21-85.

AMANHA — Farmacia Almeida — Praça 7 de Setem bro — Cidade Alta — Fone: 12-34.

Farmacia Santa Terezinha — Praça Augusto Severo — Ribeira — Fone: 10-44.

Farmacia Navarro — Rua Am[illegible]o Barreto — Alecrim — Fone: 11-80.

PROGRAMA DA BBC DE LONDRES PARA O BRASIL

SABADO, 1 de Março: — 20,00 — Sumario das Noticias. 20,05 — A Grã Bretanha de Hoje. — 20,25 — Resumo dos programas da noite. — 20,30 — "A Desavença", de Guy de Maupassant. — Repetição. — 21,00 — NOTICIARIO. — 21,15 — Palestra ou comentario. — 21,30 — Fim da transmissão.

FAZEM ANOS HOJE:

SENHORES:

Euclides Augusto do Nascimento, funcionário da Recebedoria de Rendas.

— Manoel Augusto Alves Afonso, alto comerciante nesta praça e Vice-Consul de Portugal.

SENHORINHAS:

Maria da Paz Fernandes de Oliveira, filha de Adauto Fernandes de Oliveira, residente em Ceará-Mirim.

— Beatriz Lopes da Costa, auxiliar do comércio em S José de Campestre.

JOVENS:

Francisco de Assis Cavalcanti.

CRIANÇAS:

Jurandir, filho de João Paulino de Souza

— Neide Penha, filha de João Penha de Souza

AMANHA:

SENHORAS:

Lili Freire Caldas, esposa do Tenente Gustavo Caldas

— Enelda Rosa Siqueira, esposa do snr Renato Siqueira, funcionario da Força e Luz.

SENHORES:

Dr. Honório Carrilho, residente no Rio de Janeiro

— Dr Ernesto Fonseca, clinico nesta capital e Vice-presidente da Sociedade de Assistencia Hospitalar

Jaime Aranha

— Manoel Pereira Rosa, comerciante nesta praça

— Diógenes do Nóbrega Chaves, auxiliar do Comercio

— Prof Mario Cavalcanti, Diretor do Grupo Escolar "Augusto Severo" desta cidade

Dr Roberto Luiz Vieira, economista

BATISADOS:

No dia 13 do [illegible] tuno, foi levada a Pia Batismal, na Opeia da Maternidade "Januario Cicco" a interessante crianca Celia Maria, filha do vereador José Fleshôa de Medeiros e de Ma[illegible] de Lourdes Seabra Medeiros. Foram padrinhos o sr. Abelirio Ferreira da Rocha e sua exma. esposa d. Marluce Ramalho da Rocha. Foi madrinha de apresentação a gentil senhorinha Maria Zelia Amorim. O ato foi oficializado pelo Revmo Frei Thomé de Leopoldina.

(Conclui na 4a. pagina.

Impurezas do sangue
ELIXIR DE NOGUEIRA
Aux. Trat. Sifilis

Caminhões Negreiros

OTTO GUERRA

Precisa-se de um Castro Alves. De um poeta que venha sacudir a patria, acordando-a para o sofrimento do Nordeste. Esse mercado de gado humano precisa acabar.

Ontem, no Senado, o assunto foi mais uma vez tratado. um caminhão carregado de Nordestinos virou na estrada Bahia Rio, morrendo um magote de cabocios nossos.

Mas êxodo continúa. Ainda ontem, conversavamos com um sertanejo idoneo, do Acari, e este nos informava:

Um conhecido acaba de vir por terra, do Rio até Acarí. Contou, na estrada, 304 caminhões cheios de gente. Mulheres e meninos chorando, homens apertados, sem ter nada de certo com a chegada no destino. Vão aventurar.

Estamos pagando caro a morosidade com que andam os trabalhos por estas bandas do Brasil. Perdemos muito tempo. O plano de obras contra as sêcas não tiveram o ritmo que fôra aconselhado.

Preferiram-se obras suntuarias. Lá fóra e tambem no Estado. Dinheiros que vinham para obras contra as sêcas eram aplicadas em Natal. Calçaram-se ruas, fizeram-se praças egueu-se o Teatro. Quando os recursos maiores vieram, para nós chegaram migalhas, salvo rarissimas excessões.

E o nosso Estado se despovôa. Braços de que tanto precisamos. Os numeros estão aí, como prova incontestavel. Florania tinha 12.692 habitantes em 1940. Dez anos depois, 12.444. O maior vasio foi no distrito de S. Vicente. Sempre sai menos gente das cidades. São Tome foi outro arraso. De 20.969 em 1940 passou a 17.850 no ano de 1950.

As chuvas não oferecem ainda nenhuma certeza de inverno. E' preciso muita parcimonia nos gastos. Podemos ter outro ano de vacas magras. Principalmente para os pequenos. Porque ha dos que engordam com a crise, muito embora para os flagelados não exista mais nem calango para matar a fome na expressão dum deputado cearense.

I DOMINGO DA QUARESMA
(S. MATEUS, 4. I-II)

Naquele tempo foi Jesús levado pelo Espirito (San-) ao deserto para ser tentado pelo demônio. Depois de ver jejuado quarenta dias e quarenta noites, teve fome. chegando-se, o tentador disse-Lhe: Se és Filho de Deus ordena que estas pedras se convertam em pães. Ao que esús respondeu, dizendo: Nem só de pão vive o homem. as de toda palavra que sai da boca de Deus.

Então o demônio O levou cidade santa, colocou-O obre o pináculo do templo disse-Lhe: Se és o filho de eus, lança-te daqui abaixo. orque está escrito: Aos seus njos ordenou acêrca de ti, e nas mãos te tomarão, para ue com teu pé jamais tropeces em alguma pedra. E esús disse-lhe: tambem está escrito: Não tentarás ao Senhor, teu Deus. De novo, levou-O, o demônio, a um monte uito alto e mostrou-lhe todos os reinos do mundo com eu esplendor, dizendo-Lhe: Tudo isto Te darei, se, prosrado me adorares. Então disse-lhe Jesús: Vai-te satanaz. orque está escrito: Adorarás ao Senhor, teu Deus, e só Ele servirás. Então O deixou o demônio; e eis que os Anos se chegaram e o serviram.

A PALAVRA DE DEUS

COMENTÁRIO

Nos católicos, jejuamos, rque queremos fazer penincia e reparar os nossos cados. Todos nós confessaos que somos pecadores. Quantos pecados cometidos contra Deus, contra o próximo e contra nós mesmos! — Jejuamos outrossim, porque desejamos dominar as hossas paixões e refrear os nossos maus instintos. S. Paulo dizia: "Eu castigo meu corpo e o reduzo á escravidão, a fim de que não seja reprovado". — Finalmente, Jejuamos porque devemos mostrar-nos obedientes a Santa Igreja. Declara o Novo Testamento em caracteres indeleveis, que o divino Salvador conferiu a sua Igreja todo o poder de fazer leis. Por isso, aos olhos dos verdadeiros católicos, as leis do jejum e da abstinência não são leis humanas mas sim leis divinas, que devem ser respeitadas e observadas. Cumpramos, pois, com estas santas prescrições Assim fazendo, seremos verdadeiros católicos e daremos provas inconcussas do nosso amor, da nossa dedicação e obediencia á Santa Igreja Católica.

Pe. J. P. Fuscnig

VENDEM-SE PREDIOS MODERNOS, no centro da cidade, a tratar na Av. Tavares de Lira, 97.

AVISO AO PUBLICO

O Sr. Antonio Gomes de Oliveira, proprietário da Fabrica de Tacos, situada á Rua João Carlos, 1418, avisa ao publico que estando sendo vendidos produtos de outra procedencia e introdusidos no mercado como de sua fabricação, avisa ao publico em geral que não passa de falsificação, conforme exemplares apreendidos e que se acham em seu poder.

Igualmente, avisa que desta data em diante, os seus produtos serão carimbados com a sua marca acompanhada de Nota de Inscrição no. 45.

SENAC

Serviço Nacional de Aprendizagem Comercial —

"BOLSAS DE ESTUDO"

A Administração Regional do SENAC, no Estado do Rio Grande do Norte, avisa que, a partir do dia 1º. até 10 de março, estarão abertas as inscrições para os candidatos a Bôlsas de Estudo, diariamente, no horário de 8 ás 12 horas, na sua séde, á Praça André de Albuquerque, 572.

De acôrdo com a Resolução n. 1/1949, do Sr. Presidente do Conselho Nacional, serão as seguintes as condições essenciais para inscrição:

a) Prova de ser empregado no comércio, mediante a apresentação da Carteira Profissional devidamente anotada e quitação com o IAPC;

b) Ser filho ou dependente diretamente de comerciario;

c) ser matriculado em Escolas Comerciais ou Técnicas de Comércio, reconhecidas e fiscalizadas pelo Govêrno.

O serviço leva ao conhecimento dos interessados que, as Bôlsas de Estudo do SENAC, beneficiarão, somente, àqueles que, além de satisfazerem ás exigências acima, ainda forem classificados em prova de seleção.

Fica também esclarecido que, as referidas Bôlsas atenderão, exclusivamente, o pagamento da anuidade escolar, em cada curso.

Natal, 28 de fevereiro de 1952
as) Fernando de Miranda Gomes
Secretário Geral do SENAC

Instituto de Aposentadoria e Pensões dos Industriários

AVISO AOS SRS. MÉDICOS

A Delegacia do I. A. P. dos Industriários avisa aos srs. Médicos, residentes nêste Estado, que as fichas para o Cadastro Médico dêste órgão serão recebidas até o dia 15 de março p. vindouro.

Os interessados deverão se dirigir ao Serviço de Assistência desta Delegacia, á rua Dr. Barata nº. 210, 1º. andar.

Natal, 28 de fevereiro de 1952.
PAULO PIRES — DELEGADO

NOSSAS OFICINAS ESTÃO APARELHADAS COM MAQUINAS MODERNAS
— PARA —
Confecção de quaisquer serviços graficos e de PAUTAÇÃO
NOSSOS PREÇOS DESAFIAM COMPETIDORES

Hora Santa Via-Sacra

Todas as sextas-feiras da Quaresma haverá Via-Sacra ás 20 horas na Catedral

Efemérides Estaduais

MARÇO 1.o

1874 — Instala-se uma Escola Normal de Natal.

1882 — Inaugura-se o trafego ferroviario entre Natal e Nova Cruz.

1859 — Inaugura-se o Atheneu no seu Atual predio.

1881 — Falece,em São Francisco, o Barão do Ceará Mirim.

1960 — Instala-se a Junta Comercial.

2 DE MARÇO

1893 — Falece em Natal, João Cursio Wanderley.

1922 — Instala-se a Escola Normal de Mossoró.

1942 — Realiza-se em Natal o primeiro exercicio de defesa aerea, inaugurase em Angicos o Colegio Padre Felix.

1957 — [illegible]

1960 — [illegible]

ESCOLA DE SERVIÇO SOCIAL DE NATAL

(CURSO DE EXTENSÃO UNIVERSITARIA)

Forma Assistentes Sociais em curso regular de 3 a[illegible]os, exigindo para a admissão curso ginasial normal ou formação equivalente.

A Escola de Natal é filiada [illegible] Escolas de Serviço Social, á União Internacional [illegible] olica de Serviço Social á União Pan-Americana de Serviço Social, as duas últimas [illegible] na Bélgica e em Washington.

Aceita alunos de ambos [illegible] dima de 18 anos.

Matriculas a partir de [illegible] as a 15 daquele mesmo mês

Informações durante o mês [illegible] taria da Escola, á Av. Jundiaí [illegible] dos os dias das 8 as 11,30 horas.

— ATENÇÃO —

CURSO PRE-VESTIBULAR

Lecionam-se Quimica, Fisica e Biologia [illegible] icas e teoricas, abrangendo as [illegible] estibulares de medicina, odontologia e farmacia. As matriculas estarão abertas até o dia 5[illegible]nte e [illegible] ente. Tratar com o Prof. Mauro Tavares, na Rua Jundiaí 114 — casa n. 5, Vila—Tirol, onde serão prestados outros esclarecimentos.

JUVINO DOS ANJOS
SERVIÇOS DE [illegible]
Elaboração de plantas de [illegible] serviços particulares e [illegible]
Carteira [illegible] n. 6, [illegible]
Contribuinte [illegible]
Rua Dr. Barata, [illegible]
Expediente das [illegible]

ALZIRA DA COSTA ALECRIM

1º DIA

Francisco da Costa Alecrim e familia, Octavio Costa e familia, Leoncia Costa e familia, [illegible] Costa e familia, convidam parentes e amigos para assistirem a missa de 7º. dia, que mandam celebrar na Pa. Luz, as 7 horas do dia 2 do corrente, em sufragio da alma de sua [illegible] esposa, sobrinha e irmã — [illegible] ALECRIM.

Antecipadamente agradecem [illegible] comparecimento a esse ato de piedade [illegible]

MAGNIFICA RESIDENCIA
[illegible]

ÁGUA INGLESA GRANADO
TÔNICA-APERITIVA
NAS CONVALESCENÇAS

ALUGAM-SE QUARTOS, a Praça Pedro II, 1043, visinho ao Colegio das Neves, em casa de familia, a rapazes, moças e casais sem filho, fornecendo-se refeições.

Tudo da melhor qualidade
Radios de todos os modelos — Maquinas de escrever Remington Standard e Portateis — Maquinas fotograficas — Filmes — Papeis e chapas — Acessorios para bilhar — Arquivos e ficharios de aço — Amplificadores e acessorios — Refrigeradores — Liquificadores — Polias e rolamentos SKF.
Eletrolas e Pick-Ups, etc., etc.
VENDE, AOS MELHORES PREÇOS
Fone 1104 Sergio Severo Nisia Floresta, 101

Cooperativa Central de Credito Norte Riograndense Ltda.
(Ex-Caixa Rural e Operária de Natal)
Séde - Rua Dr. Barata, 208 - Ribeira
Expediente - 12.30 ás 15.30 horas
O mais popular dos estabelecimentos de crédito
Propulsor da Economia e do Trabalho
Faça hoje mesmo seu deposito
E' uma prova de confiança no Cooperativismo

Escola de São Vicente de Paulo

CURSO NOTURNO

Acham-se abertas as matriculas [illegible] Vicente de Paulo de prefer[illegible] [illegible]
[illegible]
Rua Voluntarios da Patria [illegible]

AVISO

O advogado JOAO MEDEIROS FILHO avisa que retardou sine die sua transferencia para o Rio de Janeiro, achando-se a disposição de seus amigos e constantes a rua Felipe Camarão 613.

BANCO DE MOSSORÓ S A.

São convidados os Snrs Acionistas do BANCO DE MOSSORO' S/A. a se reunirem em Assembléa Geral Ordinaria a se realizar no dia 10 (dez) de Março proximo futuro, as 16 (dezesseis) horas em sua Sede Social a Rua Cel Vicente Saboia, nº. 52, nesta cidade afim de tomarem conhecimento e deliberarem sobre a seguinte ORDEM DO DIA: a) Relatorio, Balanço Contas e Demonstração de "LUCROS A PERDAS" [illegible] findo em 31 de Dezembro de [illegible] Conselho Fiscal, do Diretor [illegible] bem como, arbitramento [illegible] respectivos honorarios.

Mossoró 13 de Fevereiro de 1952

Osmydio Jovino de Oliveira — Dir[illegible] Presidente
Henrique Maciel de Luna — Dir[illegible] ente
Pedro Fernandes Ribeiro — Di[illegible] Secretario
Francisco Pereira Sant'Filho — Dir[illegible] Tesoureiro

CASA [illegible] VEN[illegible]

Arranje nova [illegible] ionista para A Ordem. Entregamos [illegible] em [illegible] imprensa. Ofereça [illegible] sua terra.

[illegible] Liturgico

[illegible]
SANTO [illegible]
[illegible]
[illegible]
[

Labim/UFRN

Esta noite contra o homonimo natalense; amanhã, frente ao campeão de 1951

Prometem sensaçao, as apresentações do Santa Cruz do Recife — Os quadros potiguares, formados á base de nossas seleções -

Finalmente, vamos ter lugar em Natal, dentro de [illegible] equipe do Santa Cruz FC, do tricolor pernambucano ensejo de voltar a ver jogar mais algumas horas, a [illegible] do Recife. Uma temporada em nossas canchas, é sempre aguardada com interesse, pois o onze de Floi, sempre desfrutou de grande cartaz no seio de nossa torcida, desde os aureos tempos de Vicente, Sidinho, o incomparavel Tará e os "malabaristas" Sidinho e Siduca. Possuidor de uma das mais credenciadas equipes do socer pernambucano, o quadro do Santa Cruz deverá se constituir numa autentica atração para a nossa torcida. Traz até aqui, uma rapaziada moça e bem disposta, figurando dentre os seus valores, elementos consagrados no association nacional, tais como o goleiro Milton, Palito, Maurl, Santos, Eloi e o "cerebral" Amaurí. Ninguem em Natal, está esquecido da recente prôsa dos cobrinhas do Mauricéa, batendo o veterano ABC aqui mesmo, quando o alvi negro atravessava um periodo de longa invencibilidade, Pois bem, este mesmo esquadrão voltou até nós, e, por cima de tudo, veiu mais reforçado.

Hoje á noite, os pernambucanos farão a sua estreia, enfrentando o seu homonimo natalense, o temível conjunto da Rua João Pessoa. Na tarde de amanhã, os visitantes se despedirão de nossas canchas, lutando contra o campeão invicto de 51, o America F. C. Tanto o conjunto de Nato Guimarães, como a rapaziada rubra- pisarão a cancha, formados á base da seleção norte-riograndense, que intervirá no Campeonato Brasil. Assim é que, no pleito de hoje, Gageiro, Paizinho, Tatá, Dodó e Tico, deverão atuar entre os tricolores natalenses, enquanto Ribamar, Amaurí, Ivanildo, Abel, Tidão e Paulo Isidro estarão dominando os lados dos demais integrantes da [illegible] pequeto sanguinem. Sin duas peleias de grande importancia, pois constituirão autenticos teste para o nossa representação. Esperar, nos leva a crer que os estadais do FND, [illegible] ta este nome e na tarde de amanhã, duas grandes assistencias, proporcionarão, consequentemente, arreca dações compensadoras.

Todas as providencias foram tomadas pela FND para que a temporada do Santa Cruz alcance exito fora do comum. Para facilitar aos torcedores que moram em bairros distantes, haverá perfeito serviço de onibus até ás 24 horas, para todas as linhas. Visando possibilitar a quantos queiram assistir aos embates a venda de ingressos será iniciada na tarde de hoje, através um posto que será instalado na séde da FND á Av. Rio Branco. Atendendo ao alto custo da temporada, os ingressos tiveram de sofrer uma ligeira majoração. Assim sendo, obedecerão á seguinte tabela: Cadeira numerada Cr$.. 20,00 — Arquibancada Cr$. 10,00 — Populares Cr$. 15,00 e Geral Cr$. 10,00.

Para dirigir o encontro de hoje estava sendo cogitado este nome [illegible] do apito [illegible] da FPD. Caso [illegible] pernambucano [illegible] elemento [illegible] da Bahia, que se encontra [illegible]

Indicador Profissional

ADVOGADOS

ALVAMAR FURTADO DE MENDONÇA

CLOVIS GENTILE
ADVOGADOS

Avenida Duque de Caxias, 116.
1.º andar — sala 107
Fone: 1608.
"Edificio Bila"

ANTONIO TOSCANO CAVALCANTI
ADVOGADO
Escritório: Rua Acre, 55 — 5.º andar — sala 507
FONE: 43-1396
Residência: Rua Hilário de Gouvêa, 88-ap. 302
FONE: 37-4862
RIO DE JANEIRO

ADVOGADOS
DJALMA ARANHA MARINHO
Residência: Av. Prudente de Morais, 615. Fone 14-56

DANTE DE MELO LIMA
Residência: Rua Floriano Peixoto, 529
Escritório: Av. Tavares de Lira, 96-1.º. Fone 15-70, Natal

BEL. EWERTON DANTAS CORTÊS
ADVOGADO

Escritório: Av. Duque de Caxias, 114, (Ed. Bila), Sala 206. Fone 22-65
Residência: Rua Trairí, 581

OTTO GUERRA
ADVOGADO
Escritório: Rua Dr. Barata, 216 — Ribeira
FONE — 2076
Residencia: Rua José Pinto, 277 — Cidade Alta
FONE — 1434

JONAS GURGEL
PROVISIONADO

Aceita causas civis, comerciais. Advocacia em Caraúbas, Martins, Apodi, Portalegre, Patú
Escritório e residência: Praça Getulio Vargas, 69 — Caraúbas

VICENTE DE SOUZA
Advogado

Escritório e residência: Rua Fonsêca e Silva, 1105 —
Fone: 2364 — Alecrim — Natal

DENTISTA

ROSALVO P. GALVÃO
CIRURGIÃO DENTISTA
Cirurgia Buco — Maxilar — Protese
Consultório — Av. Rio Branco, 638-A-Terreo
FONE 20-51 — NATAL—Rio G. do Norte

MEDICOS

DR. ANTONIO RAMALHO
CLINICA DE ADULTOS, DA CRIANÇA E PARTOS
Cons. — Praça João Maria, 64 — 1.º — Tel 1071
Das 9 ás 11 (Sabados das 14 ás 17)
Atende a domicilio
Residencia — Henrique da Fonsêca 971 — Tirol

TRATAMENTO DAS FRATURAS
CORRECÃO DOS DEFEITOS FISICOS
CIRURGIA
DR. EUDES C. MOURA
Ex-Interno do Serviço de Cirurgia do Prof. Barros Lima — Hosp. Sto. Amaro e da 2.ª Clinica de Ortopedia e Cirurgia Infantil do Hospital Manoel Almeida — Recife
CONSULTAS
Das 15 ás 17.30 (exceto aos sabados)
Av. Rio Branco, 638 1.º andar — sala 1
Resid. Rua Felipe Camarão — 645

CLINICA DE CRIANÇAS
— DO —
DR. FERNANDO MEDEIROS
PUERICULTURA — PEDIATRIA
Consultorio e residencia: Presidente Quaresma, 353 — Alecrim — Fone 1693
Consultas: 10 ás 11 e 15 ás 18 horas

DR. JOSE' ALFRAN
CLINICA MEDICA — DOENÇAS DA PELE — SIFILIS — ALERGIA
CONSULTAS
Das 9 ás 11 horas e das 14 ás 17 horas
Consultorio — Av. Rio Branco, 689 — 1.º
Residenecia — Praça Pio X, 320 — Fone — 1374

DR. GENARO FLORIO
Clinica Médica do adulto e da criança — Doenças de senhoras — Partos — Perturbações da Gravidez — Tratamento das varizes — Ondas Curtas — Eletrocoagulação
Consultório e residência — Avenida Rio Branco, 767.
Fone: 2417 — Horario: 13.30 horas, em diante

DRA. LICY TEIXEIRA
ESPECIALISTA
DOENÇAS DE SENHORAS — PARTOS
(Curso de aperfeiçoamento no Rio de Janeiro e Belo-Horizonte)
Consultorio: Edificio Magaly (acima da Casa Rio) — 1.º andar.
Consultas: das 14 horas em diante
Residência: Av. Rio Branco, 440 — Fone: 19-20

DR. MACHADO
DOENÇAS MENTAIS E NERVOSAS
CONSULTAS EM HORARIO PREVIAMENTE MARCADO
Consultório e Residencia: Assú, 419 — Fone 1384

Clinica de crianças
DR. MIRABEAU PEREIRA
PUERICULTOR E PEDIATRA
Consultas: Das 15 horas em diante
Consultorio e residência: Rua João Pessôa, 194
Fone: 21-16

DR. HERMANCE PAIVA
CLINICA MEDICA — VIAS URINARIAS
Consultorio: Rio Branco, 189-1.º — Fone 2477
Residência: General Ozorio, 246
Horário: 15 ás 18 horas
NATAL — Rio G. do Norte

DOENÇAS NERVOSAS E MENTAIS
DR. OTTO JULIO MARINHO
DIARIAMENTE DAS 15 AS 17 HORAS
CONSULTORIO:
AV. RIO BRANCO, 589, 1.º ANDAR

DR. PEDRO SEGUNDO
ESPECIALISTA
VIAS URINARIAS — PROTOLOGIA E SIFILIS
Cura Radical das hemorroidas, varises e hidroceles, sem operação e sem dor. Doença da uretra, prostata, vesículas, seminais; bexiga e rins. Tratamento rápido das uretrites agudas e crônicas e suas complicações. Perturbações. Urotroscopia. Galvano Cauterio
DAS 15 HORAS EM DIANTE
Consultório: Edificio "Nova Aurora", Rua Dr. Barata. 241-1.º andar. Residência: Rua Apodi, 377. Fone: 13-50

DR. PAULO SOBRAL
DA MATERNIDADE JANUARIO CICCO
Ondas curtas — Eletro-coagulação e Bisturi Eletrico
Partos e Doenças de Senhoras
Consultório: Residência:
Av. Prud. de Moraes, 745
Rua João Maria, 64
Consultas de 9,30 ás 11,30 e das 14 ás 17 horas
Natal — Rio Grande do Norte

DR. VICENTE MONTEROSSO
Ex-Gynecalogista e Obstétra do H. C. Aér. do Rio de Janeiro
Ex-Chefe de Equipe da Maternidade Clara Basbaum do Rio de Janeiro
Cirurgia — Doenças das Senhoras — Partos sob Analgesia
CONSULTAS — 2as. e 5as. Feiras, das 14 ás 18 horas — Sabados, das 9 ás 11.30 horas
Av. Rio Branco, 683 — 1.º andar — Sala 3

DR. ITALO CARVALHO
OUVIDOS — NARIZ — GARGANTA
OTO-RINO-LARIGOLOGISTA DO HOSPITAL "MIGUEL COUTO"
Ex-Interno do Hospital Santa Izabel (Bahia) Serviço do Prof. Dr. Carlos Fér
CONSULTORIO
Av. Rio Branco, 596 — 1.º andar — Sala 7
De 14 ás 17 horas
Res. — Av. Rio Branco, 871 — Fone 2290

HOJE **REX** HOJE

Uma pelicula que talvez nunca se repita ! ! ! E' uma apresentação inegualavel de um problema humano e profundo

RICHARD WIDMARK e LINDA DARNELL em
O odio é cégo

Matinal — AMANHÃ — ás 9 horas no cine REX !
O DELEGADO ASTUTO um filme far-west!

HOJE **São Luis** HOJE
Matinée ás 15.30 — Soirée ás 20 horas.
Matar ou morrer, eis a lei suprema daqueles homens ! ! !
WILLIAM ELIOTT e ADELAM BOOT em
Legião de Bravos
Segredos jamais mencionados sobre um dos mais importantes setores da lei ! ! !

AMANHÃ no S. LUIS em Matinal ás 9 horas
MULHER DELINGER — Um filme Policial ! Juntamente a (terceira série)
NOVA AVENTURAS DE DICK TRACY

São Pedro — Hoje
Matinée ás 15.30 — Soirée as 20 horas
VAN JOHNSON e ARLENE DAHL em
A cena do crime

POMADA MINANCORA
NUNCA EXISTIU IGUAL
PARA FERIDAS, E C Z E M A S, INFLAMAÇÕES, COCEIRAS, F R I E I R A S, ESPINHAS, ETC.

Casa Bancária Norte Riograndense S/A
Rua Frei Miguelinho 109 (Edifício Próprio)
DEPOSITOS — COBRANÇAS — OUTROS SERVIÇOS BANCARIOS

	MOVIMENTO GERAL (Soma escritural de Ativo e Passivo)
DEZEMBRO DE 1949	Cr$ 48.754.423,80
DEZEMBRO DE 1950	Cr$ 58.467.511,50
DEZEMBRO DE 1951	Cr$ 83.791.407,50

TEM SÍFILIS OU REUMATISMO DA MESMA ORIGEM?


USE O POPULAR PREPARADO
Elixir 914
VALIOSAS OPINIÕES
"MEDICAÇÃO AUXILIAR NO TRATAMENTO DA SÍFILIS — Resultado satisfatório me tem dado o ELIXIR 914 no tratamento da Sífilis, razão porque não ponho dúvida em recomendá-lo. — (a) DR. ALCIDES GARCIA".
"Atesto que tenho empregado com bons resultados o ELIXIR 914, principalmente nas moléstias de fundo sifilitico. — (a) DR. ALVINO AGUIAR

O CEREBRO E OS NERVOS FRACOS
REQUEREM O USO DO FORTIFICANTE
VANADIOL

PORQUE OCASIONAM:
Depressão nervosa, insonias, fraqueza e neurastenia, sendo pronta e eficaz nos casos de fraqueza, magreza, cansaço, falta de ânimo e mal estar. VANADIOL contem elementos de ação, sua fórmula licenciada pela Saúde Pública conhecida dos médicos mais ilustres. Tome VANADIOL, o fortificante que fortifica

TENHA JUIZO

FUNDAR E MANTER UM JORNAL, DESTINADO A ESCLARECER E CONGREGAR OS ESPIRITOS E' EM CERTO SENTIDO OBRA TÃO NECESSARIA E MERITORIA COMO LEVANTAR UM TEMPLO — Cardeal Lavigerie

CINEMA

A ORDEM a exemplo dos demais jornais de orientação catolica, do Brasil e do Estrangeiro, está publicando, atualmente, anuncios de cinemas desta localidade. Isso, não significa absolutamente apoio ou recomendação do jornal a qualquer filme. As pessoas interessadas na orientação cristã sobre os filmes, devem procurar a secção competente, em que este jornal publica as censuras dos filmes, geralmente feitas pela Acão Catolica Brasileira

PRODUTOS "CIL"
CIA. QUIMICA INDUSTRIAL "C I L S/A"
Tintas para todos os fins e seus derivados das conhecidissimas marcas "WALKIRIA", "PREDIAL", "COMBATE", "BETONOL", "NEOLIN", etc.
DISTRIBUIDRES PARA TODO O ESTADO DO RIO GRANDE DO NORTE:
SANTOS & CIA. LTDA.
AVENIDA TAVARES DE LIRA, 91-95
FABRICAÇÃO DE TINTAS
RUA NIZIA FLORESTA N. 87 — NATAL
Aceitamos distribuidores para as praças do interior ainda disponiveis

MUTIRÃO

Labim/UFRN

Atividades do SENAC em Natal

Reabertura dos cursos de aprendizagem

Defende-se o sr. Manoel Gurgel prestando as seguintes declarações:

Sr. Redator:

Ninguem de boa vontade no Rio Grande do Norte, ignora o meu [illegible] nome de minha familia, todos [illegible] e especialmente [illegible] familia, [illegible] ha criminosos.

Na chefia policial de S. P. do municipio de São Paulo do Potengi, nesse [illegible] a minha [illegible] Agora ja estou [illegible] a policia que eu tenho [illegible] retrospecto a clandestinidade dos [illegible] a politica [illegible] triste memoria, [illegible] te se ver [illegible] ço de [illegible] sos inimigos [illegible] Lopes, [illegible] de uma [illegible] membro [illegible] correligionario [illegible] morte [illegible] deia de [illegible] E como [illegible] pria residencia [illegible] o nosso [illegible] as vistas [illegible] tarde [illegible] da. Outra [illegible] seria [illegible]

Mesmo [illegible] ta em [illegible] vernador [illegible] corrente [illegible] do municipio [illegible] foram [illegible] versaria [illegible] menor [illegible] todas as [illegible] mendações [illegible] fazem oposição.

Quanto [illegible] tanto [illegible] 24 e 25 [illegible] vez que [illegible] versarios [illegible] para as [illegible] na realidade [illegible] mas como [illegible] tarem Jeronimo [illegible] dor Eurico [illegible] mente e [illegible] Marmorista [illegible] Catulão [illegible] pode [illegible] ainda não foi [illegible] der a [illegible] lida nesta [illegible] comunicado [illegible] res.

Sobre [illegible] que ha [illegible] O sr. [illegible] lo alto [illegible] destino [illegible] propriedade [illegible] arma de [illegible] teve o [illegible] apontado [illegible] tem [illegible] tinha [illegible] pedio. O [illegible] Janeiro [illegible]

[illegible] belos [illegible] onde se [illegible]

Nesse [illegible] dor, [illegible] tedral de [illegible] lantes de [illegible] de um [illegible] a pequena [illegible] todo [illegible] cia [illegible]

[illegible] no Dr. [illegible]

[illegible] de Natal [illegible] ... [illegible] ... [illegible] ...

Labim/UFRN

Agrava-se a sêca no Nordeste
Continua o êxodo dos Nordestinos

Ganharam ilicitamente dezenas de milhões de cruzeiros
Informa a Divisão do Imposto de Renda que vai proceder rigoroso exame na contabilidade das firmas

RIO, 3 — Informa a Divisão do Impôsto de Renda que promoverá, a partir de hoje rigoroso exame nos livros e documentos de contabilidade das firmas importadoras e exportadoras desta capital, a vista de elementos colhidos, confirmando denuncias de que houve graves irregularidades naqueles negócios, dos quais resultou elevada sonegação. Informa ainda, que foi organizado um cadastro completo que permitiu evidenciar como se praticou, em larga escala, o enriquecimento ilicito, de numerosas firmas, de dezenas e dezenas de milhões de cruzeiros, sem nenhum risco, e com pequena aplicação de capital.

No início do mês de março, serão, também, fiscalizadas, rigorosamente, as sociedades anônimas.

Idênticos trabalhos de fiscalização já vêm sendo executados nos Estados, onde é considerável a sonegação apurada.

NOSSAS OFICINAS ESTÃO APARELHADAS COM MAQUINAS MODERNAS PARA — —

Confecção de quaisquer serviços graficos e de PAUTAÇÃO NOSSOS PREÇOS DESAFIAM COMPETIDORES

Arcebispado de Natal
D. Marcolino Dantas primeiro Arcebispo
Demonstrações de regosijo

Desde o sabado, nossos confrades de "Tribuna do Norte" haviam publicado uma noticia telegrafica, dando como certa a creação da Arquidiocese de Natal.

Para o Paço Episcopal acorreram imediatamente muitas pessoas, o telefone igualmente não parava, mas sua excia. d. Marcolino Dantas nada exclarecia. Depois, veio a saber-se o motivo. Sua excia. recebera uma carta "subsecreto", ainda em fevereiro, do sr. Nuncio Apostolico, comunicando o fato, mas recomendando absoluta reserva, até o dia 1º. de março, quando seria publicado o decreto da Arquidiocese e da sua nomeação no "Osservatore Romano".

COMUNICAÇÃO AOS NORTE RIOGRANDENSES

Ontem, ás 11 horas, sua excia d. Marcolino Dantas fez a seguinte comunicação pela Radio Poti:

Norte Riograndenses,

Ao Vigário Capitular de Caicó; ao exmo. sr. Bispo de Mossoró, Ao Governo do Estado, Tribunal de Justiça, Assembléia Legislativa, Prefeitura Municipal e Camara dos Vereadores; ao Clero secular e regular, Seminário e Comunidades Religiosas; Consules e Autoridades civis e militares, federais, estaduais e municipais; Imprensa e Radio, Instituto e Associação da Igreja, da União e do Estado; ao Povo Potiguar, comunico que Sua Santidade o Papa Pio XII, gloriosamente reinante, acába de criar a Arquidiocese de Natal e elevar-me á dignidade de Arcebispo.

E' uma vitoria de 23 anos! E' um sonho, felizmente, sonhado! E' uma velha aspiração do Povo Potiguar, coroada, agora, de pleno exito!

Que tudo seja para a maior gloria de Deus e salvação das almas!

Congratulo-me com todos e a todos envio, comovido, a minha primeira benção arquiepiscopal.

Natal, 2 de Março de 1952.

† Marcolino, Arcebispo de Natal

PROVINCIA ECLESIASTICA

Está, assim, constituida a Provincia Eclesiastica do Rio G. do Norte, com as dioceses de Natal, Mossoró e Caicó.

DEMONSTRAÇÃO DE JUBILO

Ante essa comunicação, começaram as demonstrações de regosijo da população. Inumeras pessôas e associações já tem comparecido ao Paço Episcopal, a-fim-de levarem a sua excia. revma. os seus cumprimentos, inclusive representações da Juventude Feminina Católica, bem assim os paroquianos da Catedral, tendo á frente o seu vigario.

HOMENAGEM DO CLERO

Hoje, ás 16 horas, o revmo. clero secular e regular comparecerá ao Paço Episcopal, incorporado, a-fim-de apresentar suas congratulações, falando por essa ocasião mons. João da Matha Paiva, vigario geral da Arquidiocese de Natal

HOMENS DE ACÃO CATÓLICA E MARIANOS

CONVITE

São convidados todos os militantes dos H. A. C. e os marianos da Catedral, Alecrim e Ribeira para, incorporados, comparecerem hoje ás 17,15 ao Paço Episcopal afim de apresentarem as suas congratulações ao nosso Arcebispo.

Audiencia com Pio XII



PIO XII

CIDADE DO VATICANO, 3 — O Santo Padre Pio XII, recebeu em audiencia um grupo de estudantes da Universidade Católica de São Paulo.

TENHA SEMPRE Á MÃO UM EXEMPLAR DA A ORDEM.

A pecuaria está sendo dizimada

FORTALEZA, 3 – Radiopress – Vem causando serias preocupações ás autoridades estaduais o agravamento da seca no interior do Estado e consequentemente a emigração da população do "hinterland" que está abandonando assustadoramente o interior do Estado.. Mais de meia centena de caminhões carregados de flagelados, cruzam diariamente, as fronteiras transportando emigrantes para os estados do sul: O Governador Raul Barbosa, reuniu, on-

(Conclui na última pagina)

A ORDEM
Propriedade do Centro de Imprensa S. A.
ANO XVI-Rio Grande do Norte — Natal — Segunda-feira, 3 de Março de 1952 — N. 4816



O general Dwight D. Eisenhower já deixou o Supremo Comando das Forças Aliadas na Europa, exercendo-o agora o general Matthew Ridgway. Eisenhower e Ridgway são veteranos da Segunda Guerra Mundial. Eisenhower é da Força Aérea e Ridgway é da Infantaria. Ambos são generais de quatro estrelas. Eisenhower é candidato em Novembro à Presidência dos Estados Unidos.

O general Eisenhower já deixou o Supremo Comando das Forças Aliadas na Europa, exercendo-o agora o general Matthew Ridgway. Eisenhower e Ridgway são veteranos da Segunda Guerra Mundial. Eisenhower é da Força Aérea e Ridgway é da Infantaria. Ambos são generais de quatro estrelas. Eisenhower é candidato em Novembro à Presidência dos Estados Unidos.

Em relação à ausência do general das manobras combinadas pelas tropas inglesas, francesas, americanas, portuguesas, holandesas, belgas, dinamarquesas, italianas, canadenses e turcas, vemos com Eisenhower o general Sir John Harding, comandante em chefe interino das Forças Aliadas e encarregado das manobras. (USIS).

Comunicado das três potencias

LONDRES, 3 — É o seguinte o texto do comunicado dado a público pelos Ministros do Exterior dos Estados Unidos, Grã-Bretanha e França: Durante seus encontros no Ministério do Exterior a 17, e 18 e 19 de fevereiro, os Ministros do Exterior do Reino Unido, Estados Unidos e França consideravam uma série de questões que foram subsequentemente discutidas com o Chanceler da Rebública Federal Alemã. Tambem examinaram a relação a ser estabelecida entre a comunidade de defesa européia e a NATO.

Os Ministros do Exterior do Reino Unido e dos Estados Unidos declararam ter interêsse permanente no estabelecimento e na integridade da comunidade de defesa européia e, juntamente com o Ministro do Exterior da França, estudaram os meios pelos quais seus governos possam associar a comunidade e com ela cooperar.

Um escritor fala sobre a mecanização da lavoura
Louis Bromfield em viagem de estudos pela America do Sul – Poderá o Brasil transformar-se num celeiro do mundo

RIO, 3 — Alto e sólido, com a simpatia fácil do homem que ama e vive da terra, um aperto de mão de dedos rudes e fortes, o fazendeiro-escritor Louis Bromfield é dessas pessoas de contacto fácil e despido de cerimonias inúteis.

Na Maquina de escrever portatil, vê-se o seu artigo em meio — "This is your country" — que escreve semanalmente para uma cadeia de 80 jornais, em seu país. Duas maçãs uma janela aberta para a baía de Guanabara, a clássica máquina fotografica de turista e uma mala pequena de viajante que sabe viajar.

Louis Bromfield está de volta de uma viagem de boa vizinhança e estudo pelos países da América do Sul, chefiando um grupo de 35 fazendeiros e criadores dos Estados Unidos.

"No meu grupo há desde o milionário até o pequeno agricultor", informa Bromfield. "Todos êles têm o seu problema e numa viagem dessa há muito que aprender.

Já visitaram o Panamá o Peru e Argentina e o Uruguai, e sexta-feira seguirão para São Paulo, visitando a capital e algumas fazendas. Bromfield ficará por mais duas outras semanas em visita a amigos que tem aqui.

Quando lhe perguntamos se trocou a literatura pela agricultura e se a vida de fazenda lhe deixa mais tempo livre para escrever, responde:

— Muito menos.

Mas parece muito satisfeito com a troca. Conta que é de uma familia de fazendeiros e não sabe mesmo entre os seus antecedentes quem não vivia da terra e para a terra.

Faz questão de frisar que a sua fazenda experimental "Malabar", em Lucas, no Ohio, é de iniciativa puramente privada, sem nenhum apoio oficial. A ela chegam visitantes, o ano inteiro, ansiosos por conhecer e estudar os métodos, por êle aplicados.

A ESPERANÇA DOS POVOS SUBDESENVOLVIDOS

Indagado sobre a mecanização da lavoura, acha que ela é uma necessidade, sem dúvida, principalmente em seu país, mas nas regiões em que o trabalho humano ainda é barato, êste deve ser aproveitado, integralmente, pois ainda é insubstituivel.

Informa que a agricultura venceu o ano passado, nos Estados Unidos a quantia fabulosa de 30 milhões de dolares, e que continua sendo ali uma fonte de riquezas Quanto a América do Sul,

(Conclui na 4a. página)

O QUE OCORRE NO MUNDO
NOTICIARIO DO USIS

COMEMORA-SE A 22 ANIVERSARIO DE WASHINGTON

O QUE OCORRE NO BRASIL
Noticiario da Radiopress

S. PAULO, 3 — Foi criada a Caixa de Mobilização Econômica do Estado. A importância da Caixa será de Cr$ 500.000.000,00.

MOINHO DE TRIGO

JOÃO PESSOA, 3 — O Interventor Federal João Machado e os demais membros do governo estadual estão empenhados na construção de um moinho de trigo no Estado com sede em Cabedelo. Os trabalhos de terraplenagem já foram iniciados.

FLOGIA DANTON

PORTO ALEGRE, 3 — Durante sua permanência nesta Capital, o ministro da Viação foi homenageado com um almoço no Palácio Piratini. Dr. [illegible] Alegre a esta Capital [illegible] virão de avião.

REUNIÃO DOS GOVERNADORES

CAMPINA GRANDE, 3 — No próximo dia 6 estarão aqui os governadores do Nordeste, afim de estudarem os problemas da região. A reunião foi provocada pelo sr. Assis Chateaubriand. O governador do Ceará não poderá comparecer em virtude de deposito constitucional.

FUNDO RODOVIARIO

RIO, 3 — [illegible] do fundo rodoviário [illegible] ano. A contribuição para o Rio Grande do Norte será de 9 milhões 261 mil cruzeiros. O Ceará terá [illegible]

DR. OCRITO DE SOUZA

RECIFE, 3 — Passa hoje mais um aniversario do bravo lutador do soerguimento do nosso Democrito Souza Filho, [illegible] Pernambuco.

JANGADEIROS CEARENSES

RIO, 3 — Estão sendo esperados nestes dias os jangadeiros cearenses, os quais vêm [illegible]

MUTILADO

Labim/UFRN

CENTRO DE IMPRENSA S. A.
Sede — Rua Dr. Barata, 216 — NATAL
Presidente — OLIMPIO PROCOPIO DE MOURA
Gerente — YOLANDO COCENTINO

A ORDEM
DIARIO VESPERTINO
(Circula desde 14-7-1925)
Diretor — OTTO GUERRA
Secretario — XAVIER PINHEIRO

TELEFONES
Direção 20-70 — Gerencia 12-49 — Redação 12-22 — Presidencia 19-86

ASSINATURAS
Ano .. .. Cr$ 150,00
Trimestre 45,00
Semestre 80,00

VENDA AVULSA
N. atrasado .. .. Cr$ 1,50
N. do dia 1,00

PUBLICAÇÕES — TABELA NA GERENCIA

REPRESENTANTES
RIO — A. S. LARA, Senador Dantas, 40-1.º andar — Fone 22-5924
S. PAULO — Raul Cassamayor, Rua Felipe de Oliveira, 21 S.º andar — Fone: 2-9073

SOCIEDADE

O PENSAMENTO UNIVERSAL

A religião esclarece o problema do além, porque é da resolução do problema da morte que depende a resolução do problema da vida. — Cardeal Cerejeira.

ORIENTANDO

Só depois de ter-se completado a digestão no estômago, cêrca de quatro horas após a refeição (almôço ou jantar), é que estamos em condições de ingerir nova porção de alimentos. Se o fizermos antes de esgotado êsse tempo, perturbamos a digestão e cansamos o órgão.

Evite as perturbações digestivas, procurando espaçar de quatro horas suas refeições. — SNES

RECEITA DO DIA

Bolos de Chocolate. — 200 g de açucar, 125 g de chocolate raspado, 70 g. da farinha de trigo, 4 claras de ovos. Bata-se as claras em neve, acrescenta-se o açúcar, o chocolate e a farinha de trigo depois de ter batido tudo bem. Fazem-se suspiros sobre bandeijas. Cozê em fogo brando.

FARMACIAS DE PLANTÃO

Farmacia Maia — Praça 7 de Setembro — Cidade Alta — Fone: 12-34.

Farmacia Santo Antonio — Rua Amaro Barreto — Alecrim — Fone: 20-41.

Farmacia Rocas — Rua Expedicionário José Varela — Rocas.

FAZEM ANOS HOJE

SENHORAS:

Maria Pureza de Mélo viuva de Severo Honório de Mélo, comerciante em Macáu.

SENHORES:

Francisco Ribeiro Dantas, escrivão Federal aposentado.

— Dr. Hemetério Fernandes Queiroz, advogado na cidade do Rio de Janeiro.

— Dr. Lauro Wanderley, clínico na cidade de João Pessôa.

SENHORITAS:

Maria de Lourdes, filha do snr. Nelson Patriota, residente em Sta. Cruz.

— Jerusa, filha do snr. João Bezerra de Mélo, comerciante nesta praça.

JOVENS:

Paulo Mendes, filho do Sr. Severino de O. Mendes, oficial do Exército Nacional.

— Custódio, filho do Dr. Custódio Toscano, causidico em nossos auditórios.

Está transcorrendo nesta data o aniversário natalicio da senhorinha Ivaneida Gadelha de Lára, filha do sr. Domingos Martins de Lára, proprietario no Estado, e de sua Exma. esposa da. Maria Dalila Gadelha de Lára.

Pelo grato acontecimento vem a aniversariante sendo bastante cumprimentada

CRIANÇAS:

Jacira, filha do snr Carlos Gondim alto comerciante desta praça e nosso cooperador

— Wellington, filho do a Severino Moura do Vale

Rogério Luz, filho do sr Pitágora Carrilho, funcionário dos Correios e Telegrafos

Festeja-se hoje, o aniversário natalicio da menina Clia Freire, aluna do "Externato São Luis" e filha do sr [illegible] Candido Freire e de sua exma esposa d. Raimunda Alves Freire

— Antonio Medeiros Dantas, filho do sr Honorio B Dantas

Brotoejas Assaduras
POLVILHO ANTISSEPTICO
GRANADO
Frieiras Suores fetidos

FALECIMENTO:

MANOEL EDUARDO DO NASCIMENTO. — Faleceu a 16 de Fevereiro findo, na cidade de Acari, deste Estado, o senhor Manoel Eduardo do Nascimento. O desaparecido, homem muito conhecido e estimado naquela região, pelas suas qualidades de cidadão honesto e trabalhador, teve a sua morte muito sentida por quantos o conheceram ou tiveram noticia da sua [illegible] de março de 1855, falecendo, assim, aos 98 anos de idade, longa e exemplar peregrinação nesta terra. Nascera a 30 deixando vivos 13 filhos, 111 netos e 91 bisnetos.

Espiritismo

OTTO GUERRA

Constituém os espiritas uma pequena minoria em nosso Estado. Eram 920 no ano de 1940 e dez anos depois, em 1950, chegavam apenas a 1.744. Para quem quer ser a religião da verdade, está muito fraco.

Procuram ás vezes os adeptos de Alan Kardec fazer um movimento que parega sejam eles um grande número. Foi o que se viu, ha pouco, com um "congresso espirita".

Discutem muito os entendidos se o Espiritismo é mesmo religião ou ciencia.

Religião cristg, muito embora se intitulem, na verdade não póde ser. Pois eles diminuem a figura de Cristo Nosso Senhor. Quanto a ciencia, o numero de medicos contrarios ao espiritismo é muito significativo.

Na Argentina, acaba de ser aprovada uma lei contraria ao espiritismo como ciencia e ás suas praticas. Foi projeto do deputado Virgilio Filipo, o qual justificou e provou que o espiritismo não póde mais ser considerado ciencia, á luz dos conhecimentos atuais. E acrescentou: "Não podemos, pois, consentir em processos que repugnam á consciencia e estão em atrito com a razão". Mostrou, ademais, o perigo das sessões espiritas para as pessoas nervosas e impressionaveis, provando que é grande o numero de doentes mentais recolhidos a enfermarias de psicopatas, em consequencia de praticas do espiritismo.

Se uma coisa destas se fizesse no Brasil o mundo vinha abaixo. Falava-se logo em liberdade de consciencia, em constituição, em sagrados direitos. Mesmo que muitos se intoxiquem mentalmente.

GINASIO

EM 1 OU 2 ANOS

Por correspondencia (pontos de acôrdo com o novo programa de Ensino Secundario).

CURSO "JOSE' BONIFACIO"

Diretor: — Prof. Antonio R. Rollo Sec. Tesoureiro: Profa. Gilda Rodrigues — Praça da Sé, 28 — Caixa Postal, Nº. 6.374.

SAO PAULO

ALUGAM-SE QUARTOS, á Praça Pedro II. 1043, visinho ao Colegio das Neves, em casa de familia, a rapazes, moças e casais sem filho, fornecendo-se refeições.

LIVROS

DIREITO

Noções de Finanças e Direito Fiscal	—	De Placido e Silva	Cr$ 100,00
Comentários Cod. Proc. Civil — 4 vol.	—	De Placido e Silva	480,00
Normas Juridicas de Contabilidade	—	De Placido e Silva	100,00
Comentário Cod. Penal	—	Ribeiro Pontes	130,00
O Divorcio	—	Erico Maciel Fo.	50,00
Teoria e Prática do Processo Fiscal	—	Roque Gadelha de Melo	65,00
O suicidio	—	Napoleão Teixeira	40,00

ROMANCES

Dinheiro Graudo	—	John dos Passos	45,00
Manhattan Transfer	—	John dos Passos	45,00
Aventuras de um comunista	—	John dos Passos	50,00
3 Soldados	—	John dos Passos	50,00
Paralelo 42	—	John dos Passos	25,00
1919	—	John dos Passos	45,00
Paz de Espirito	—	Joshua Liebman	30,00
A Esperança	—	Andre Malraux	30,00

BIOGRAFIA

Augusto dos Anjos	—	De Castro e silva	25,00

Pedidos para Representações A. S. Lara Ltda. — Rua Senador Dantas, 40 — 5.º — C. Postal, 1268 — Rio de Janeiro. Acompanhado de vale postal ou cheque pagavel no Rio de Janeiro.

GINASIO 7 DE SETEMBRO

Escola Técnica de Comércio "7 de Setembro"

RUA SERIDO, 419 — TEL. 15-17

JARDIM DE INFANCIA, PRIMARIO E ADMISSÃO — Acham-se abertas as matriculas, começando as aulas no dia 4 de fevereiro

GINASIAL E TECNICO DE CONTABILIDADE — Matriculas na 2.ª quinzena de Fevereiro; Inicio das aulas no dia 3 de Março.

EXAMES DE ADMISSÃO AO GINASIO — Inscrições, de 1 a 18 de Fevereiro; provas, 20 de Fevereiro

SEGUNDA EPOCA — Ginasial e Técnico de Contabilidade — 18, 19 e 20 de Fevereiro

VELHOS

MOÇOS - VELHOS

Velhos portadores da descrença, moços combalidos pelo esgotamento, moças indiferentes aos prazeres da vida, não desesperem! Combatam estes males de fundo nervoso usando o remedio de plantas indigenas "Gotas Mendelinas", cujo efeito extraordinario esta assombrando o mundo. Energicas e de efeito segro, sem contra-indicação, podendo ser usado até por pessoas de idade avançada, as famosas "Gotas Mendelinas", "A fonte da Juventude", adotadas nos hospitais e receitadas diariamente por centenas de medicos ilustres, é o espantalho da velhice, do esgotamento nervoso e da neurastenia. Distribuidores: Araujo Freitas. Não encontrando no local, envie anteciPado Cr$ 30,00 para o Lab. Jardim, End. Telegrafico "Mendellinas", que remeteremos. Não atendemos pelo Reembolso postal.

CASA A' VENDA

Vende-se boa casa de residencia, sita á Rua S. João, 57, Rocas, em local otimamente indicado para o comercio, com instalações dagua recente e transporte abundante á porta. Preço de ocasião. A tratar com Miguel Ferreira, na Cooperativa Central de Credito.

MAGNIFICA RESIDENCIA

Aluga-se a confortavel casa da Avda. Hermes da Fonseca, 960, ampla e luxuosa com grande quintal, fruteiras, garage etc.

Tratar pelo telefone 1159 ou na Rua Dr. Barata 233.

VENDEM-SE PREDIOS MODERNOS, no centro da cidade, a tratar na Travessa de Lira, 97.

GRAÇAS

Beatriz Caminha Bezerra, agradece por intermedio da [illegible] de Fr. José Maria [illegible] que [illegible] de seu [illegible] [illegible] [illegible]

Labim/UFRN

PLACARD ESPORTIVO DO BRASIL E DO EXTERIOR

NATAL

Sábado — Santa Cruz (Natal) 1 x Santa Cruz (Recife) 1.

Domingo — America 1 x Santa Cruz (Recife) 1.

C. GRANDE

Seleção potiguar 4 x Treze 2.

RECIFE

Auto Esporte 4 x Seleção pernambucana 1

MACEIO'

Seleção alagoana 4 x Auto Esporte 1.

SALVADOR

Seleção baiana 3 x Galicia 2.

B. HORIZONTE

Seleção Mineira 5 x Metalurzina 0.

GRAMADOS (R.G.S.)

Seleção gaucha 11 x Sul de Gramados 1.

BOGOTA'

Madureira 5 x Milionários 2

VALPARAISO

Desportivos de Calli 2 x Seleção chilena 1.

Escola de São Vicente de Paulo

CURSO NOTURNO

Acham-se abertas as matriculas da Escola de São Vicente de Paulo, de preferencia para adultos alfabetizados.

Os interessados serão atendidos de 19,30 ás 21 horas, á Rua Voluntarios da Pátria, 706.

Paulistas campeões brasileiros de natação

Para os cariocas os titulos de Wates-polo e saltos ornamentais

B. HORIZONTE 3 — Com os resultados das provas de ontem terminou o Campeonato Brasileiro de Natação, apresentando este panorama: 1º. — Paulistas, 334 pontos. 2º. Cariocas, 316. 3º. Mineiros, 112 e 4º. Gauchos, 22 pontos. Os bandeirantes venceram a parte masculina, e os guanabarinos a feminina. Nos certames de polo aquatico e saltos ornamentais, os cariocas foram os vencedores.

NOSSAS OFICINAS ESTAO APARELHADAS COM MAQUINAS MODERNAS — PARA — Confecção de quaisquer serviços graficos e de PAUTAÇÃO NOSSOS PREÇOS DESAFIAM COMPETIDORES

Dia Liturgico

AMANHA

S. CASSIMIRO

Nasceu em 1458 em Vilna; era filho de Cassimiro IV, Rei da Polônia e foi eleito Rei da Hungria. Preferiu uma vida de oração e piedade á vida brilhante da côrte, distinguindo-se por sua grande pureza e devoção a Nossa Senhora

CINEMA

A ORDEM a exemplo dos demais jornais de orientação catolica, do Brasil e do Estrangeiro, está publicando, atualmente, anuncios de cinemas desta localidade. Isso, não significa absolutamente apoio ou recomendação do jornal a qualquer filme. As pessoas interessadas na orientação exista sobre os filmes, devem procurar a secção competente, em que este jornal publica as censuras dos filmes, geralmente feitas pela Ação Catolica Brasileira

NOSSAS OFICINAS ESTAO APARELHADAS COM MAQUINAS MODERNAS — PARA — Confecção de quaisquer serviços graficos e de PAUTAÇÃO NOSSOS PREÇOS DESAFIAM COMPETIDORES

HOJE REX HOJE

Uma pelicula que talvez nunca se repita ! ! ! E' uma apresentação inegualavel de um problema humano e profundo

RICHARD WIDMARK e LINDA DARNELL em

O odio é cégo

HOJE São Luis HOJE

Matinée ás 15 30 — Soirée ás 20 horas

O odio é cégo

São Pedro — Hoje

Matinée ás 15.30 — Soirée ás 20 horas

VAN JOHNSON e ARLENE DAHL em

A cena do crime

Indicador Profissional

ADVOGADOS

ANTONIO TOSCANO CAVALCANTI
ADVOGADO
Escritório: Rua Acre, 55 — 5.º andar — sala 507
FONE: 43-1390
Residência, Rua Hilário de Gouvêa, 68-ap. 302
FONE: 37-4662
RIO DE JANEIRO

VICENTE DE SOUZA
Advogado
Escritorio e residencia: Rua Fonseca e Silva, 1165 — Fone: 23-64 — Alecrim Natal.

MEDICOS

DR. ALVARO VIEIRA
Chefe de Clinica cirurgica do Hospital Miguel Couto
CIRURGIA GERAL — DOENÇAS DE SENHORAS
ELETRICIDADE MEDICA
Consultório: — Av. Duque de Caxias, 198 (Terreo)
Horário: Manhã — 9 ás 12 Tarde — 15 ás 18 horas
Fone: 12-84
Residência: Avenida Getúlio Vargas, 704 — Fone: 14-23

Clinica de senhoras
DR. ETELVINO CUNHA
ESPECIALISTA
Curso de aperfeiçoamento no Rio de Janeiro e São Paulo
DOENÇAS DE SENHORAS — PARTOS
Ondas ultra-curtas, bisturi elétrico, eletro-coagulação, etc.
CANCER — TUMORES
Consultas: das 15 horas em diante exceto aos sábados
Consultório: Rua Cel. Bonifácio, 222 — Fone 10-82
Residência: Rua Joaquim Manoel, 590 — Fone 14-95
Petropolis—Natal

DR. EUCLIDES FERNANDES GURJÃO
CLINICA GERAL
Das 15 horas em diante
Residencia — Rua Ana Neri, 339
Consultorio — Rua Princesa Izabel — Edificio Cruzeiro — Fone 2292

DR. SEVERINO LOPES
DOENÇAS MENTAIS E NERVOSAS
(Ex-interno por concurso de Clinica Neurologica da Faculdade de Medicina da Universidade da Bahia e do Hospital Juliano Moreira — Serviço de Assistencia a Psicopatas da Bahia)
(Medico Assistente do Hospital de Alienados de Natal)
Consultorio — Rua [illegible] 1378 — Ribeira Av. 16 — Alecrim
Das 15 horas ás 18 — Diariamente

DR. EZEQUIEL FONSECA
CLINICA E DOENÇAS DAS SENHORAS
Consultorio: Praça João Maria, 61 — 1.º — Tel 1071
Especialmente — 2as. e 5as. diariamente
Residencia: Av. Deodoro, 630 — Tel. 1387

DR. JOAQUIM LUZ
PARTOS — DOENÇAS DE SENHORAS
ESPECIALISTA
Ondas curtas, [illegible] — Bisturi elétrico
Consultas: das 14 horas em diante
Consultorio — Rua Ulisses Caldas, 82-1.º andar
Residência — Avenida Prudente de Morais, 630

DR. HERMANCE PAIVA
CLINICA MEDICA — VIAS URINARIAS
Consultorio: [illegible] — 1.º — Edificio [illegible] — Sala 306
Residencia: [illegible] — Fone 1436
Consultas: [illegible] — 14 horas
NATAL — Rio Grande do Norte

DR. ITALO CARVALHO
OLHOS — NARIZ — GARGANTA
[illegible] — [illegible] — [illegible] PELE
Operações
Ex-Interno do Hospital Santa Izabel (Bahia) Serviço do Prof. Dr. Carlos Lima
Consultorio: [illegible]
[illegible]

CLINICA DE CRIANÇAS
— DO —
DR. FERNANDO MEDEIROS
PUERICULTURA — PEDIATRIA
Consultorio e residencia: Presidente Quaresma, 353 — Alecrim — Fone 1693
Consultas: 10 ás 11 e 15 ás 18 horas

DR. OLAVO MEDEIROS
Doenças da pele e sifilis
Chefe da clinica dermatológica do Hospital "Miguel Couto"
Consultório: — Rua Ulisses Caldas, 86-1.º andar
Das 15 horas em diante
Residência: Avenida Campos Sales, 624 — Telefone 17-64

DR. OLAVO MONTENEGRO
DOENÇAS DA NUTRIÇÃO, GLANDULAS ENDOCRINAS
(Obesidade, Magresa, Nervosismo, Diabetes, Reumatismo)
METABOLISMO BASICO
CLINICO DE ADULTOS E CRIANÇAS
Consultório: Cel. Bonifácio, 222 — Telef. 10-82
Residência: Avenida Deodoro, 600 — Telef. 18-58
— NATAL —

DOENÇAS NERVOSAS E MENTAIS
DR. OTTO JULIO MARINHO
DIARIAMENTE DAS 15 AS 17 HORAS
CONSULTORIO:
AV. RIO BRANCO, 589 — 1.º ANDAR

DR. PAULO SOBRAL
DA MATERNIDADE JANUARIO CICCO
Ondas curtas — Eletro-coagulação e Bisturi Eletrico
Partos e Doenças de Senhoras
Consultório: Praça João Maria, 74 — Residência: Av. Prud de Morais, 743
Consultas de 9,30 ás 11,30 e das 14 ás 17 horas
Natal — Rio Grande do Norte

DR. RICARDO BARRETO
Diretor do Hospital de Alienados
DOENÇAS MENTAIS E NERVOSAS
Consultório: Rua Dr. Barata, 210-1.º — Fone 11-20
Residência: Av. Deodoro, 638 — Telefone 13-51

DR. PEDRO SEGUNDO
ESPECIALISTA
VIAS URINARIAS — PROTOLOGIA E SIFILIS
Cura Radical das Hemorroidas, varizes e hidrocele, sem operação e sem dor. Doença da uretra, prostata, testiculo, seminais; bexiga e rins. Tratamento rápido das uretrites agudas e cronicas e suas complicações. Perturbações. Uretrocistite
Galvano Cauterio
Das 15 horas em diante
Consultorio: Edificio "Nova Aurora", Rua Dr. Barata, 241-1.º andar. Residencia: Rua Apodi, 377. Fone 13-50

DR. TEODULO AVELINO
DOENÇAS INTERNAS
Especialmente
CORAÇÃO E VASOS
Electrocardiografia
Consultas das 14½ em diante
Residência: Av. Prudente Morais, 672 — Fone: 17-21
Consultorio: Edificio Aureliano, sala 103

DR. VICENTE MONTEROSSO
Ex-Ginecologista e Obstetra do H. C. Afr. do Rio de Janeiro
Ex-Chefe de Equipe da Maternidade Clara Basbaum do Rio de Janeiro
Cirurgia — Doenças das Senhoras — Partos sob Analgesia
CONSULTAS — 2as. e 5as. Feiras, das 14 ás 18 horas
Sabados, das 9 ás 11,30 horas
Av. Rio Branco, 603 — 1.º andar — Sala 3

DR. TRAVASSOS SARINHO
CIRURGIA GERAL
[illegible] — PARTOS — MOLESTIAS
Residencia: Rua Manoel Dantas, 477 — Fone: 14-10

MUTILADO

Torneio Rio-S. Paulo

Resultados dos jogos de sabado e domingo

SABADO

No Paçaembú — Botafogo 2 x Corintians 0 — Gols: Corintians, 6, 6º. Palmeiras, 7 n. perdidos.

No Maracanã — Bangú 3 x Santos 2 — Marcadores: Nivio, Calixto e Meneses, para os alvinegros e Odair e Nicacio para os santistas. Juiz Mr. Hartley. Renda 211.130 cruzeiros.

DOMINGO

No Paçaembú — Vasco da Gama 3 x São Paulo 2. Ademir (2) e Ipojucan para os vascainos, e Turcão (penalty) e Bibe, para o tricolor. Juiz — Mr. Mould. Renda 903.005 cruzeiros.

No Maracanã — Flamengo 3 Palmeiras 2 — Servilio e Orlando (penalty) para o campeão. Pedro [illegible] para o [illegible] Juiz [illegible]. Renda [illegible] cruzeiros.

COLOCAÇÃO

1 Botafogo [illegible] Bangú, 3.º Flamengo, Santos, Vasco e [illegible], 4.º [illegible] e São Paulo.

ARTILHEIROS

T. Rodrigues, 6 goals, 2º Nivio, 5. 3º. 109, Meneses e Nicacio, 4 goals.

ARRECADAÇÃO

No Paçaembú — Cr$ 4.891.905,00 — No Maracanã — Cr$ 3.938.788,40 — Total Cr$ 8.820.693,40 — Diferença em favor do Paçaembú — Cr$ 943.116,40

PROXIMA RODADA

Dia 5 — A' noite.
No Maracanã — Flamengo x Botafogo.
No Paçaembú — Santos x Fluminense.

Arranje novos assinantes para A ORDEM. Do contrário, o sr. ou a sra. não são amigos da imprensa católica de nossa terra.

PETROLINA MINANCORA

CONTRA CASPA, QUEDA DOS CABELOS E DEMAIS AFECÇÕES DO COURO CABELUDO

A PRISÃO DE VENTRE



TORNA O INDIVIDUO COLERICO, GLUTÃO E SONOLENTO. NESTAS CONDIÇÕES DE SAÚDE NÃO PODE PROSPERAR

EVACUAR todos os dias, tonificar e curar o estômago, descongestionar o Figado, facilitar a circulação do sangue, sei o que é preciso para tornar a vida normal e triunfar pela atividade

PILULAS DO ABBADE MOSS

ELIMINA A PRISÃO DE VENTRE

AVISO

O advogado JOÃO MEDEIROS FILHO avisa que retardou sine die sua transferencia para o Rio de Janeiro, achando-se á disposição de clientes e amigos a rua Felipe Camarão 613.

TOSSES, ESCARROS SANGUINEOS COQUELUCHE ?

[illegible] respiração, dado [illegible] e bem cedo [illegible] dissolvido e a calma volta ao normal. Quem tem bronquite, encontra no REMEDIO REYNGATE a sua salvação. Distribuidor: Araujo Freitas. Não encontrando nas farmacias, [illegible] o produto do local, envie Cr$ 20,00 para o Laboratorio Rui Felix Mendelines — Rio, que o remete. Não atendemos pelo reembolso postal.

AVISO AO PUBLICO

O Sr. Antonio Gomes de Oliveira, proprietario da Fabrica de Fitas, situada á Rua João Carlos, 1418, avisa ao publico que estando sendo vendidos produtos de outra procedencia e introduzidos no mercado como de sua fabricação, avisa ao publico em geral que não passa de falsificação, conforme exemplares apreendidos e que se acham em seu poder.

Igualmente, avisa que desde nesta em diante, os seus produtos serão carimbados com a sua marca acompanhada de Nota de Inscrição no. 45.

O SANGUE E' A VIDA

PURIFIQUE O SANGUE DE PREFERENCIA O ENTOMACO

ELIXIR 914



INOFENSIVO AO ORGANISMO
REUMATISMO! SIFILIS!
AGRADAVEL COMO UM LICOR
Tome o popular depurativo composto de HERMOFENIL, SAMAMBAIA SOQUEIRA, PAU DE PERDIZ, SALSAPARRILHA e outras plantas medicinais de alto valor depurativo. Aprovado pelo DNSP como medicação auxiliar no tratamento da Sifilis e Reumatismo — de mesma origem —

JUVINO DOS ANJOS
SERVIÇOS DE CONTABILIDADE
Elaboração de planos de mecanização. Escrituração de serviços contabeis e livros
Exames, Revisão e Reorganização de Contabilidade de Firmas
Contabilidade do R. G. Norte
Rua Dr. Barata, 193 — 1.º andar
Expediente: das 8 as 11 horas

Humberto Gonçalves Bezerra
Cirurgião Dentista
Edificio Magaly — Av. Rio Branco 564 — 1o. Andar — 1 — Atende 14 as 18 horas
E mais mediante ajuste previo.

Brasil, Vice - campeão Sul-americano de Remo

DR. RAIMUNDO NUNES
OLHOS — OUVIDOS, NARIZ E GARGANTA
CONSULTORIO: Av. Rio Branco, 623-1.º andar
NATAL — RIO GRANDE DO NORTE

Labim/UFRN

Maternidade de Itaretama

Festas ontem no Seminario de São Pedro

Homenagens ao Santo Padre e ao Sr. Arcebispo de Natal

Grandes festas foram realizadas, ontem, ás 10 horas, no Seminário Diocesano de São Pedro, em homenagens ao aniversário natalicio de Sua Santidade o Papa Pio XII e em regosijo pela elevação de Natal á Arquidiocese e consequente nomeação do exmo. e revmo. Dom Marcelino Dantas.

Compareceu á festividade grande numero de pessoas gradas, destacando-se a representação das Senhoras da Ação Católica, que muito contribuiram para o exito da festa.

A sessão especial comemorativa foi presidida pelo revmo. Mons. José Adelino Dantas, Reitor do Seminário iniciando-se a mesma com o Hino do Papa entoado pelos seminaristas. Ouviu-se, em seguida, a palavra sempre autorizada do Reitor do estabelecimento que disse do significado das festas do dia, rendendo suas homenagens ao Papa gloriosamente reinante e ao nosso Arcebispo. Depois, o seminarista José Sanderson, da 4a. serie, fêz aplaudida saudação ao Santo Padre, sendo a assistencia brindada com a nova marcha Pontificia e a gravação de propria voz de Pio XII da oração do Ano Santo.

Pelo seminarista Francisco de Assis Coelho foi prestada homenagem ao revmo. Pe. Emerson Negreiros, vice-reitor do Seminário, por motivo da passagem do seu aniversário natalicio, dias antes, sendo aquele sacerdote aclamado pelos presentes. O homenageado agradeceu, proferindo eloquente improviso.

Antes do término da sessão, foi procedido o sorteio de uma batina e um livro, entre os seminaristas, por iniciativa das Senhoras da Ação Católica, sendo premiados os jovens Manoel Severino e Antonio Maux.

O Mons. Adelino Dantas encerrou a solenidade, agradecendo a presença das familias, ouvindo-se, finalmente, o Hino Nacional.

— Durante todo o dia, o Seminario esteve com festas, recebendo visitas e havendo audição com discos de sua selecionada discoteca.

Um escritor...

(Conclusão da 1a. pagina)

por tudo que sabe e viu vê possibilidade espantosas para o Brasil, que se poderá transformar num celeiro para o mundo, na hora em que as suas riquezas em potencial sejam aproveitadas devidamente.

Tem ocasião de se referir ao célebre Ponto IV, de ajuda aos paises insuficientemente desenvolvidos, e frisa que a ajuda em dinheiro apenas não resolve. Como em tudo o mais importante é educar, ensinar, fazer com que cada um deles saiba aproveitar ao máximo as suas possibilidades e as suas riquezas.

— Num mundo que cresce, o problema da alimentação está sempre em primeiro lugar, e essa alimentação se vem da velha mãe-terra. Há que cuidá-la então! Será que os homens não se dão conta disso?

ESCREVE MEMORIAS

Seu ultimo livro "Mri Smith" publicado em setembro nos Estados Unidos, já está sendo traduzido para o português. Está escrevendo as suas "Memórias" que vão do ano de 1923 a 1939 e que espera terminar breve.

Escola Prática de Agricultura de Jundiaí

Reabertura das aulas

Reabriu suas aulas, hoje, a Escola Prática de Agricultura de Jundiaí, estabelecimento destinado a diplomar praticos agricolas. A matricula deste ano foi a maior até agora registrada, pois acha matriculados mais de 45 alunos procedentes de varios municipios do interior do Estado deverão cursar o primeiro ano, o que demonstra o crescente desenvolvimento daquela Escola. A reabertura das aulas deu-se ontem com a presença do dr. Cristovam Dantas, Diretor Geral do Departamento de Agricultura, dr. Nilo Albuquerque, diretor da Escola, alem de professores e pessoas gradas.

Noticias Esportivas do Chile

CICLISMO INTERNACIONAL

Santiago 2 — O Chile ganhou o titulo latino-americano de ciclismo nas provas internacionais realizadas em Montividéo.

CAMPEONATO PANAMERICANO

Foram contornadas as dificuldades na Federação Peruana de Futebol, de modo que os peruanos resolveram participar do campeonato panamericano de futebol que terá lugar em Março em Santiago.

DERROTADO O CAMPEÃO AMERICANO

Nas competições tenistas internacionais levadas a efeito em Santiago, o campeão americano Richards Bolsin foi derrotado pelo tenista chileno Ricardo Balbiers.

RAIMUNDO DE FREITAS BARROS

ADVOGADO

Rua Princeza Isabel, 702

NATAL — Rio G. do Norte

Cinquentenario da fundação do Apostolado da oração em Jardim do Seridó

Decorreu no dia 21 do mês de Fevereiro findo, o cinquentenário da fundação do Apostolado da Oração, na paróquia de Jardim de Seridó, deste Estado, que foi solenemente comemorado, graças ao zelo e aos esforços do vigário local, padre Aloisio Rocha.

Em preparação, as festividades foram precedidas de um novenário em honra do Sagrado Coração de Jesus, que foi bastante concorrido.

No dia 21, acima aludido, foi celebrada missa, ás 6 horas, com comunhão geral dos fiéis e, ás 7 1/2 horas, formou-se um grande cortejo que, tendo á frente a imágem do Santissimo Coração de Jesús saiu da matriz para a Igreja do referido santo, sendo acompanhado pelas associações religiosas, o Seminário Diocesano, seus sacerdotes e o povo em geral, dando um cunho de imponencia ao fervoroso préstito.

Chegado o cortejo á Igreja do Coração de Jesús, foi celebrada missa solene, em acção de graças, pelo vigário da paróquia, cantada pelo Seminário Diocesano de Caicó, pregando ao Evangelho o padre Fernando Van-Dyk, reitor do Seminário.

Houve ainda, ás 14 horas do mesmo dia, assembléia geral da Apostolado da Oração, sendo, após a leitura da ata da sessão anterior, exposta, em artistico quadro, a ata da instalação do Apostolado da Oração, ha cinquenta anos passados.

Sobre o significado da solenidade falou aos presentes o revmo. Amancio Ramalho, vigario de Parelhas, que, em palavras eloquentes e repassadas de verdadeiros ensinamentos, congratulou-se com todos pelo esplendor e brilhantismo daquela solenidade.

JOÃO WILSON MENDES MELO

ADVOGADO

Escritorio — Avenida Duque de Caxias, 206 — 1.º
Residencia — Av. Rodrigues Alves, 776 — NATAL

Instantaneos da cidade

Os belenenses estão enfiando de camisa molhada. Não por chuva tomada no lombo, mas pelo calor sufocante que está fazendo em nossa cidade. Por chuva é que suspiramos todos os dias. Não muita para Natal, e sim para o interior que continúa sêco em sua maior parte.

Mas como diz o rifão que um dia é o da caça e outro o do caçador, tem gente gostando desse calorão. Exemplo: os proprietarios de bares e sorveterias. Até o Teixerinha está satisfeito, pois a saida do **choup** aumenta diariamente. E os refrigerantes em geral têm um consumo compensador para quem os vende. Até os sorvetes DK são procurados em seus postos fixos. Foi gelado, serve neste calor de matar.

Nesta epoca é que sentimos falta de uma arborização densa e bem distribuida pela cidade.

0-0-0

II Como acontece todos os anos, os nossos colegios e escolas realizaram seus exames de admissão para os jovens que desejam iniciar seus cursos. Mas para tristeza nossa, e naturalmente para os respectivos pais dos candidatos, baixa sempre o nivel de aproveitamento dos que se submetem ás provas.

A "prova de fógo" sempre é a de portuguez. O ditado entretanto, é **que bota no páu** muito cabra metido a sabido danado. Muitos não escrevem uma só palavra de mais de duas silabas com acêrto. E' uma lastima. Entretanto, as ruas estão cheias de rapazes e moças, noite e dia, num batepapo sem providencia onde o assunto futebol e cinema têm privilegio. Melhor seria, ao que parece ficar em casa fazendo exercicios ortograficos treinando para os exames vindouros.

0-0-0

III Os onibus [illegible] Natal [illegible] os coletivos não demoram tanto nos pontos de parada. Entretanto a situação continúa como dantes exclusive com os cobradores [illegible]

O cinema é uma [illegible] Natal [illegible] bem alunos se [illegible] Natal [illegible]

O JORNALISMO E' UM DOS PODERES DO REGIME DEMOCRATICO — Bowles

Solenidades do lançamento da pedra fundamental

A cidade de Itaretama viveu, ontem, momentos de justas alegrias motivadas pelo lançamento da pedra fundamental do edificio da futura Maternidade, que será construida e mantida pela Sociedade de Proteção e Assistencia á Maternidade de Itaretama, com séde naquela cidade. Em complemento ás solenidades programadas realizou-se á noite uma sessão magna na séde da União Caixeiral, gentilmente cedida pelos seus diretores, verificando-se grande comparecimento de autoridades e elementos destacados da sociedade local, entre os quais o Prefeito Paulo Teixeira, padre Raimundo Gomes Barbosa, Manoel Antunes de Souza, Izaias Marques de Lima, Francisco de Oliveira Cabral, Manoel Alves de Paiva, Francisco Amancio Pereira, Manoel Januario Cabral, Julio Ovidio Vale, José Ovidio Vale, Antonio da Fonseca Cabral, Getulio Costa, Manoel Camilo da Silva, Miguel Antunes de Souza, José de Oliveira Cabral, Francisco Leandro, Francisco das Chagas Secundo, Cazuza Barbalho, Honorio Antunes de Souza, Manoel Francisco de Albuquerque, Francisco Teixeira dos Anjos, Severino Moura do Vale, Dr. Cesario, cirurgião dentista local, Rodolfo Rodopiano Rocha, Manoel Telmo da Rocha Barros, José Evaristo de Araujo, Manoel Francisco de Arruda, além de familias e outras pessôas que escaparam á nossa reportagem. Dos municipios visinhos anotamos a presença do industrial Ratnél Pereira, Farmaceuticos Pedro Moura de Vasconselos e Manuel Guedas. Estiveram presentes tambem o doutor Ruy Lago, Olimpio Procopio de Moura e Tenente Jaime Queiroz. Abriu a sessão a exma sra. Carmelita Cabral, presidente efetiva, que convidou o Reverendissimo Padre Raimundo Barbosa, vigario local e um dos presidentes de honra da sociedade, para presidi-la. A reunião foi honrada com a presença do deputado Aluizio Alves, grande incentivador e bem feitor daquela sociedade que o tem no seu quadro da Diretoria de Honra o qual, em eloquentes palavras repassadas do mais sadio entusiasmo congratulou-se com os dirigentes da novel sociedade, animando-os a prosseguirem trabalhando sem desfalecimento pelo completo exito de tão meritoria obra social de que tanto carecem os habitantes daquele prospero municipio, com a promessa categórica de dar todo o seu apoio e ajuda para a completa concretização de tão útil empreendimento, sendo as suas ultimas palavras recebidas com entusiastica salva de palmas. Após a brilhante palavra do deputado Aluizio Alves foi encerrada a sessão. "A ORDEM" que se fez apresentar naquelas solenidades, congratula-se sinceramente com os animadores daquela magnifica obra social.

BOLETINS E AVULSOS

Podemos imprimir com

A MAXIMA RAPIDEZ

PROCUREM "A ORDEM"

Noticias de chuvas

DIA 2 de Patú chuvas caidas ontem 105 Mm. de Jardim Pinhas caiu ontem boa chuva todo Municipio; Serra Negra chuveu 18 Mm; ACARI; Ontem noite choveu calculadamente 50 Mm. nesta cidade Acari; P. Avelino muita chuva nesta cidade e em grande parte Municipio; San ana de Matos choveu ontem None Atingindo boa parte Municipio; Currais Novos choveu ontem aqui 98 Mm.. ASSU — Tivemos hoje boa chuva; S. Miguel chuva caiu de ontem aqui 63 Mm.; Pau dos Ferros chuva caiu noite aqui 28 Mm.; Teresina Piauhy Inverno recomeçou desde ontem vem chuvendo bastantemente e quase todo Estado. DIA 3 de Serra Negra choveu todo Municipio pluviometro registrou 70 Mm. rio cheio.

Dia 3 de Campo Redondo cairam esta noite chuvas regulares durante 20 Mm.

Dia 3 de Fortaleza Ceará — Desde Ontem. Madrugada chove copiosamente em todo Estado.

Dia 3 de Caraubas — Pela 1 hora caiu torrencial chuva nesta cidade e em todo municipio pluviometro acusou 126 Mm.

Dia 3 de Rio Grande do Norte [illegible]

Salesianos em transito

Estiveram em Natal, tendo ontem seguido com destino, a Belem, os revmos padres Natal de Lugan, diretor do Colegio Salesiano N. S. do Carmo da capital paraense e o pe. Manoel Nazareno vigario de Anamarina, proxima á capital, os quais juntamente com o pe. Celestino Barros passaram rapidamente a cidade natal.

Agrava-se a sêca...

(Conclusão da 1a. pagina)

tem, todos os secretários estaduais estudando na ocasião varias medidas a-fim-de conter o exodo da população assolada pelas secas.

Ficou resolvido pedir ao Governo Federal maiores auxilios, pois os flagelados estão morrendo no interior pela fome, enquanto a pecuaria está sendo dizimada de maneira asustadora.

A ORDEM

NATAL — Segunda-feira, 3 de Março de 1952

Regressou a esta capital o dr. João Galvão de Medeiros

Regressou, ontem, a esta Capital, viajando de automovel o dr. João Galvão de Medeiros, diretor da Estrada de Ferro "Sampaio Correia" que fora a Recife encontrar-se com o dr. Tei o Pereira diretor do Departamento Nacional de Estradas de Ferro a-fim-de tratar de assuntos ligados a ferrovia que dirige.

DR. PEDRO COELHO

DOENÇAS NERVOSAS E MENTAIS

— ELETROCONVULSOTERAPIA —

Ex-interno dos Hospitais de Alienados (Tamarineira) e Correia Picanço do Recife

CONSULTAS

Das 15 ás 17 horas

CONSULTORIO

Av. Rio Branco, 561-1.º andar

EDIFICIO MAGALY

RESIDENCIA

Rua Seridó, 434 — Fone 23-53

Cinema

RIO GRANDE — Fone 15-31 — "Imagem da Vida" as 15.30 e 20.00 horas. Para Adultos.

REX — Fone 11-72 — "O Odio é Cego", ás 15,30 e 20.00 horas. Para adultos.

S. LUIS — Fone 20-03 — "O Odio é Cego", ás 15,30 e 20.00. Para adultos

S. PEDRO — Fone 20-14 — "Cena do Crime" as 15,30 e 20.00 horas. Para Adultos.

CINE ALECRIM — Fone 20-46 — "Os Inesquecíveis", ás 15.30 e 20.00 horas. Aceitavel com restrições

OS INCONQUISTAVEIS

Paramount. Cary Cooper, Paulette Goddard, Howard Da Silva, Bert Hollt, Katherine De Mille. Direção de Cecil B. De Mille. Mais uma vez [illegible] De Mille apresenta um [illegible] culo aproveitando [illegible] conhecido. Trata-se [illegible] sódio épico da conquista [illegible] dá conquista [illegible] indios na ultima [illegible] seculo XVIII mostrando [illegible] tambem, os [illegible] cravos brancos [illegible] dificuldades [illegible] meio de colonos [illegible] rio de Ohio. A [illegible] ciente no mercado [illegible] masses, principalmente [illegible] cenas do incendio [illegible] de Pittsburgh [illegible] tantemente [illegible] cao psicologica [illegible] cena dentro [illegible] ambiente. A [illegible] acompanhe [illegible] durante [illegible] nais personagens [illegible] les. Apesar [illegible] mes do "cast" [illegible] destaca [illegible] [illegible] cortes bem [illegible]

Para maiores [illegible] um ponto cansativo, [illegible] cenas de muita violencia, [illegible] prejudica a recatados. Aceitavel com restrições — G. P.

X X X

O ODIO E' CEGO

Sucedeu ontem [illegible] no Rio São Luis, assistiremos, hoje, a pelicula "O odio é cego". O assunto é tirado por diversas [illegible] sobre [illegible] Para adultos.

Antauro Soares Filho

ADVOGADO

Av. Floriano Peixoto, 617

Fones: 1700 — 1722

LEIA A ORDEM e verifique se você [illegible] esta [illegible] fazendo diariamente alguma coisa para o bem de seu espirito.

Fizeram retiro no Carnaval

RIO, 3 (Radio) — No [illegible] cios, entre os quais os srs. [illegible] Jardim Botanico, sob a direção do jesuita Monteiro da Cruz, fizeram seu retiro espiritual [illegible] brigadeiro Eduardo Gomes, Gabriel Braga, Plinio Salgado e o senador Apolonio Salles, [illegible] varios proceres pol[illegible]

DR. JESSE' D. CAVALCANTI

CIRURGIÃO DENTISTA

Consultorio e residencia — Av. Deodoro, 433 — Fone 1128

Expediente — das 14 as 18 horas — Aos sabados das 8 as 11 horas

Paulação

[illegible]

LEITURA PREJUDICA NA LOMBADA

MUTILADO

Permanentes

[illegible]

FUNDAR E MANTER UM JORNAL DESTINADO A ESCLARECER E CONGREGAR OS ESPIRITOS E EM CERTO SENTIDO ORIENTAÇÃO NECESSARIA E MERITORIA COMO LEVANTAR UM TEMPLO Cardeal Lavigerie

Labim/UFRN

Dragagem do Porto de Natal
8 metros abaixo do nivel da menor maré

Assinado o contrato

RIO, 4 - Foi ontem assinado o contrato para a dragagem de varios portos do Brasil, inclusive Belém, Mucuripe e Natal. Por esse contrato, a quota para o porto de Natal será de 8 metros abaixo do nivel da menor maré.



Silvio Pedroza

Pavoroso desastre
70 mortos e 150 feridos

RIO, 4 — Mais um desastre de grandes proporções deu-se hoje, cerca das 8 horas da manhã, na estrada Rio-Belo Horizonte. Pavoroso sinistro positivou-se em consequencia de tremendo choque entre um trem eletrico e um expresso de Juiz de Fora. O numero de mortos se eleva a 70 e os feridos atingem a 150. Os hospitais de Marechal Hermes, suburbio do Rio, estão abarrotados de feridos. Foi lançado um apelo pedindo meiros de licença. O corpo de bombeiros do Rio foi logo mobilizado e estão o comparecimento de todos os médicos e enfer- ajudando na procura de cadaveres e feridos entre os escombros. Desconhece-se a causa do lutuoso acontecimento.

Aprovado o véto

RIO, 4 — Radiopress — O Senado acaba de aprodois, o véto do Prefeito Carlos Vital aposto ao projeto de lei que nivela os vencimentos nas carreiras dos quadros permanente da Prefeitura desta Capital.

NOTICIAS DE CHUVAS

Em vários pontos do interior do Estado, vêm caindo boas chuvas. Da Chefia do Trafego Telegrafico comunicaram-nos haver chovido, hoje, nos seguintes lugares: Itaú, boa chuva; Florania, boas chuvas, rio tomou bastante agua; Jucurutú; choveu mais de uma hora; Pau dos Ferros, otima chuva; José da Penha, otima chuva; Panatis, 34 mm.; Jardim de Piranhas, Serra Negra, São João do Sabogí, Santana do Matos, Afonso Bezerra. Todo o Oeste choveu bàstante. O Seridó está, tambem, muito chovido.

Aumento de Salarios

RIO, 4 — Radiopress — O presidente da Republica já assinou o decreto de aumento de salarios dos trabalhadores da "Ligth". Serão beneficiados vinte e sete mil operarios. O decreto ainda não foi publicado no "Diario Oficial"

Novo juiz para Mossorò

Foi ontem enviada pelo Tribunal de Justiça ao Chefe do Executivo a lista triplice, de onde seria escolhido o novo titular da 2a. Vara da Comarca de Mossoró, vaga com a remoção do juiz Zacarias Gurgel da Cunha.

A lista ficou composta como segue: drs. Eutiquiano Reis (Nova Cruz) Jaime Jemer de Aquino (Pau dos Ferros) e Edgar Barbosa (S. José de Mipibú).

Por decreto de ontem, o governador do Estado nomeou o primeiro da lista, juiz Eutiquiano Reis.

Alastra-se a Seca
Campeia a miseria—A reunião dos Governadores

SALVADOR, 4 — Radiopres — A Bahia atravessa, um periodo de crise das mais agudas em virtude da grande séca que assola aquele Estado. Foi esta a impressão com que voltou, sábado daquele estado o Ministro Simões Filho, titular da Pasta da Educação. Alarmado com o que lhe foi dado observar, ontem, mesmo, o sr. Simões Filho, procurou avistar-se com o Presidente da Republica ao qual expos a situação fazendo-lhe minuncioso relatório. Em face da exposição do Ministro Simões Filho, o Governo resolveu tomar medidas urgentes. Preliminarmente, será nomeado um alto funcionário com poderes especiais para enfrentar a crise no que diz respeito aos problemas de transportes, abastecimento e saude. A designação do referido funcionário é esperada dentro das proximas horas.



Agamenon Magalhães

AMPARO AOS NORDESTINOS

S. PAULO, 4 — Radiopress — O Governador Lucas Garcez acaba de tomar sérias providencias visando amparar os nordestinos, que, diariamente, chegam a esta Capital, tangidos pela miséria. São Paulo está recebendo uma média de 1.236 emigrantes por dia.

REUNIAO DOS GOVERNADORES

JOAO PESSOA, 4 — Radiopress — Os Governadores do Nordeste, reunir-se-ão no proximo dia seis, em Campina Grande, para debater os problemas nordestinos constando entre outros assuntos o problema do êxodo das populações nordestinas. A reunião, como se noticia será presidida pelo Ministro da Agricultura e dela participarão os governadores Arnon de Melo, Agamenom Magalhães, Silvio Pedroza, Raul Barbosa e José America.

A ORDEM
Propriedade do Centro de Imprensa S. A.

ANO XVI-Rio Grande do Norte — Natal — Terça-feira, 4 de Março de 1952 — N. 4817

Regressa ao Brasil
Oficial da FEB — Ferido em combate

RIO, 4 — Radiopress — Dentre os passageiros chegados, hoje, a esta cidade no navio "Rio de la Plata", encontra-se o capitão do nosso Exercito Afranio Viscoso Jardim que participou da Força Expedicionária Brasileira e esteve na tomada de monte Castelo, tendo sido gravemente ferido na perna esquerda e em consequencia ficou internado no hospital Norte-America no durante 5 anos.

Em sua narrativa referiu-se aquele oficial aos 'horrores que assistiu durante a guerra e desculpou-se por não poder prestar melhores esclarecimentos, dizendo, apenas, sentir satisfeitissimo em regressar a sua patria.

Arranje novos assinantes para A ORDEM. Do contrário, o sr. ou a sra. não são amigos da imprensa católica da nossa terra.

Eisenhower viaja



GEN. EISENHOWER

PARIS, 4 — O General Eisenhower deixou o aerodromo de Oslo, ás 8,00 horas de ontem, com destino a Ancara. O Comandante supremo das forças atlanticas que conferenciará em Ancara e depois Atenas com membros do governo responsavel pela defesa da Turquia e Grécia deverá regressar "no fim semana em data ainda não fixada.

Nos Estados Unidos
o Chefe de Policia de São Paulo

WASHINGTON, 4 — O Diretor Geral da Policia Estadual do Estado de São Paulo ,sr. Osvaldo Silva, está em Washington desde janeiro p.p. onde foi em viagem de estudos sobre os metodos policiais norte-americanos. Sua estada no país amigo prolongar-se-á por quatro meses e pretende o criminalista patricio desenvolver um programa de viagens que lhe permita observar os pontos do país de maior interesse para sua especialidade. E' intenção do sr. Silva observar particularmente os métodos relacionados com os casos criminais e fazer um estudo comparativo das leis penais. Além disso está interessado no estudo de programas preventivos contra a criminalidade.

O sr. Osvaldo Silva ingressou na Policia Estadual em 1929 e desde então vem sendo distinguido com as mais honrosas comissões tais como reorganizar a policia de seu estado e o estabelecimento de leis e regras das transgressões penais

Homenageado Albino Imparato

RIO, 4 — Radiopress — Foi homenageado com um almoço, na Cidade de Caxias, o delegado local Albino Imparato, inimigo do deputado Tenório Cavalcanti. A homenagem foi organizada por figuras representativas do comercio e industria. Compareceram representantes da imprensa fluminense carioca. A cerimonia foi encerrada com a inauguração do busto daquela autoridade.

Australianos para a Coréia

WASHINGTON, 4 — Mil e quatrocentos soldados australianos embarcaram, ontem, para o Japão, onde realizarão treinamentos antes de seguir para a Coréia. Esses soldados constituirão o segundo de dois batalhões australianos destinados aos combates na Coréia.

Empastelado
o jornal O LIBERAL
Comentarios a respeito

BELÉM, 4 — Radiopress — Na madrugada de hoje foi empastelado o jornal "O Liberal" O caso serviu de assunto para os mais diversos comentários surgindo as mais variadas opiniões. Segundo uns o jornal teria sido empastelado por elementos governistas enquanto outros dizem que "O Liberal teria sido destruido pelos proprios donos que com essa medida procuraram evitar a devolução de suas maquinas á Imprensa Oficial. As maquinas do referido jornal eram de propriedade do Estado e encontravam-se, ali, desde a administração passada.

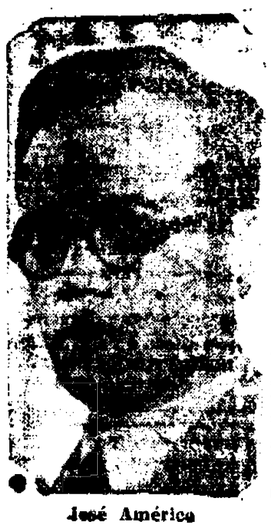

José América

Perseguições Religiosas

CIDADE DO VATICANO, 4 — Já estão encarcerados em campos de concentração, na Theco Slovaquia, nada menos de dois mil sacerdotes católicos.

Quaresmais VI

A penitencia que a Igreja nos recomenda é um combate e uma reparação á triplice tirania que se implantou no espirito humano, em consequencia do pecado original. Essa triade, fonte de tantos males e causa de tantas quedas, S. João assim a classificou: a concupiscencia da carne, a concupiscencia dos olhos e a soberba da vida.

O mundo e o demonio exploram a fraqueza humana, atiçando o fogo das paixões e do orgulho.

O prazer não é um mal. Deus no-lo deixou como um meio para conseguir-se uma finalidade. O mal está no abuso, no desvirtuamento desse prazer, quando procurado como um fim. Ha, então, uma inversão de valores. Dá-se primasia ao corpo, á satisfação dos sentidos, em detrimento da alma. Deixando de haver o equilibrio entre o espirito e a materia, é natural que prazer baixe, de nivel e o homem viva mais dos instintos do que da razão, seja menos homem do que animal.

A concupiscencia dos olhos foi a derrota de Eva. O excessivo desejo de conhecer o bem e o mal, como é, também, a sêde dos bens terrenos, esse apêgo ao dinheiro o que se chama avareza.

A soberba da vida é esse orgulho, que Bossuet classifica de profunda depravação, pois o homem, pelo seu amor proprio, julga-se seu proprio Deus, e que Alexandre Herculano não sabe o que mais é, se feroz, se estúpido, se ridiculo.

A arma para as grandes vitorias contra os inimigos que se levantam contra a fidelidade do homem ao seu Criador é a penitencia

O QUE OCORRE NO MUNDO
NOTICIARIO DO USIS

O PONTO QUATRO GARANTE LIBERDADE

WASHINGTON, 4 — Falando no banquete anual da Sociedade Americana de Engenheiros Civis, o dr. Alberto Lleras, secretario da Organização dos Estados Americanos e ex-presidente da Colombia, declarou hoje que os Estados Unidos, ajudando os países menos desenvolvidos dentro do "Ponto 4" do programa do presidente Truman, não estão apenas cumprindo uma obrigação moral, mas estão também dando um passo pratico para garantir a paz mundial. Ressaltando o perigo que ameaça a liberdade, o dr. Lleras declarou que os Estados Unidos, ao ajudar os países menos desenvolvidos, estão fazendo uso completo de seus direitos e da liberdade. Acrescentou que os Estados Unidos, ao dar assistência técnica com os resultados colhidos no passado, demonstrou "A pobreza, baixos padrões de vida, ignorancia e doença não são mais problemas internos que cada país pode resolver da melhor maneira possivel. Eles são problemas de todo o mundo livre e os governos dos Estados Unidos acreditam que condições sociais adversas podem ser corrigidas com qualquer parte do globo pelos meios técnicos usados para fazer desenvolvido e com a melhor padrão de vida de cada país".

O MARÇO A LIQUIDAÇÃO FINAL DA ORGANIZAÇÃO DOS REFUGIADOS

GENEBRA 4 — A primeiro de março proximo vindouro, iniciar-se-á o processo final de liquidação da OIR (Organização Internacional de Refugiados). Esta liquidação será supervisionada por Oliver E. Cound, ex-chefe da missão da IRO na Italia, e, será iniciada no dia seguinte á designação de J. Donald Kingsley, atual Diretor Geral.

Para suprir a lacuna aberta, foi formada uma nova organização com a participação de 16 países — Comite Inter-Governamental Provisorio — que tomará a seu cargo os movimentos migratorios da Europa. Consta dos planos dessa nova entidade, da qual é membro os Estados Unidos, o deslocamento de 115.000 europeus para América Australia e Nova Zelandia.

O QUE OCORRE NO BRASIL
Noticiario da Radiopress

JOAO PESSOA, 4 — Está sendo esperado nesta Capital no proximo dia 6 o senador Rui Carneiro, presidente do PSD paraibano. O politico paraibano assistirá ao pleito do proximo dia 9, em que será eleito o novo senador, que tudo indica será o sr. Assis Chateaubriand.

TEATRO AMBULANTE

S. PAULO, 4 — Vão ser inaugurados neste Estado, á semelhança do que se observa na America do Norte, teatros rodantes montados em caminhões com carroceria especialmente adaptada. A Secretaria de Educação e Cultura do Municipio tomou essa iniciativa, que promete muito exito

BANCO DO ESTADO

BELEM, 1 — Foi aprovado pela Assembléia Estadual o projeto de criação do Banco do Estado do Pará, com o capital de vinte milhões de cruzeiros.

DISSIDIO DOS AEROVIARIOS

RIO, 4 — No proximo dia 10, as 13 horas, deverá ser julgado o dissidio dos aeroviarios pelo Tribunal Superior do Trabalho. Consta o processo de 17 volumes.

NELSON CARNEIRO

RIO, 4 — O deputado Nelson Carneiro, zangado com o fato de um parecer contrario ao seu projeto divorcista, na Camara, agora do Sr. Alberto Deodato, disse, para todos ouvirem, que ninguem pode deter a onda divorcista no Brasil

TRAIÇAO COMUNISTA

PORTA ALEGRE, 4 — O inquerito policial militar a- respeito a proposito, da articulação comunista na Base Aérea descobriu que havia oficiais envolvidos juntamente com sargentos. Foi ainda busca na residencia dum capitão, que está agora preso pois foi encontrado abundante material de propaganda comunista em sua casa.

CODIGO COMERCIAL

RIO, 4 — O Ministro da Justiça convidou o sr. Francisco Campos para elaborar o ante-projeto do futuro Codigo Comercial

FUNDAR E MANTER UM JORNAL, DESTINADO A ESCLARECER E CONGREGAR OS ESPIRITOS E' EM CERTO SENTIDO OBRA TÃO NECESSARIA E MERITORIA COMO LEVANTAR UM TEMPLO — Cardeal Lavigerie

MUTILADO

Labim/UFRN

CENTRO DE IMPRENSA S. A.
Sédo — Rua Dr. Barata, 216 — NATAL
Presidente — OLIMPIO PROCOPIO DE MOURA
Gerente — YOLANDO OCCHIPINTI

A ORDEM
DIARIO VESPERTINO
(Circula desde 14-7-1935)
Diretor — OTTO GUERRA
Secretario — XAVIER PINHEIRO

TELEFONES

Direção 20-70 — Gerencia 12-22 — Redação 12-22 — Presidencia 19-36

ASSINATURAS

Ano .. .. Cr$ 150,00
Trimestre 45,00
Mensal 20,00

VENDA AVULSA

N. atrasado .. ... Cr$ 1,50
N. do dia 1,00

PUBLICAÇÕES — TABELA NA GERENCIA

REPRESENTANTES

RIO — A. S. LIMA, Senador Dantas, 40-1.º andar — Fone 22-5924
S. PAULO — Raul Cassamayor, Rua Felipe de Oliveira, 21 S.º anda: Fone: 2-9873

SOCIEDADE

O PENSAMENTO UNIVERSAL

O Coração de Jesus é o modelo completo dessa "justiça eterna" que Ele mesmo desejava ver praticada pelos discípulos. —

Cônego A. Pereira Pinto.

ORIENTANDO

A tuberculose pulmonar pode ser totalmente silenciosa, evoluir sem dar sinais, ou dá-los tão disfarçados que o doente não se apercebe da moléstia. Nesses casos, estão as lesões mudas, *difícilmente notadas, só descobertas no* exame pelos raios X.

Faça examinar os pulmões pelos raios X, ao menos duas vêzes no ano. — SNES.

RECEITA DO DIA

CREME CARAMEL. — Queimam-se 250 g. de açúcar mexendo até ficar pardo escuro. Despeja-se em cima meio litro de leite fervendo no qual se diluiram duas colherinhas de maizena para engrossar. Depois acrescentam-se seis gemas bem batidas. Vai ao fogo e mexe-se muito até o creme ficar bem grosso.

FARMACIAS DE PLANTÃO

Farmacia Sertaneja — Rua Ulisses Caldas — Cidade Alta.

Farmacia Santa Cruz — Rua Dr. Barata — Ribeira — Fone: 16-20.

Farmacia Dutra — Rua Amaro Barreto — Alecrim — Fone: 19-34.

FAZEM ANOS HOJE:

SENHORAS:

Lucia Garcia Viveiros, esposa do Dr. Paulo Pinheiro de Viveiros, advogado em nossos auditorios.

SENHORES:

Dr. Eloy de Souza — Transcorre, nesta data, o aniversário natalicio do dr. Eloy de Souza, atual presidente da Caixa Economica Federal, nesto Estado e apreciado colaborador deste vespertino. O nataliciante foi muitos anos representante do Rio Grande do Norte no Parlamento, e dirigiu vários jornais nesta Capital, inclusive a "República".

Agronomo Aldo Ivan Fernandes — Regista-se, hoje o aniversario natalicio do agronomo Aldo Ivan Fernandes, filho do dr. Aldo Fernandes, diretor-presidente da Casa Bancaria Norte Riograndense.

— Dr. Ivan Rosado Fernandes, residente no Rio de Janeiro.

SENHORITAS:

— Bogmar Lopes Cardoso, filha do sr. Pedro Lopes Junior.

— Irene Barros, filha do snr. Pedro Barros, comerciante nesta praça.

JOVENS:

Noy Silveira Dias, filho do snr. Epifanio Dias Fernandes, comerciante nesta capital.

CRIANÇAS:

Zaira, filha do sr. Artur [illegible] do Rozario.

— Aristoteles Lima, filho do sr. Idelcido snr. Aristoteles Lima.

— Miriam Fernandes de Góis, filha do sr. Armando Góis, comerciantes nesta praça.

— Ruth Maria [illegible] e Ruberval Lima.

VISITAS:

Visitou-nos [illegible] Fausto Fernandes [illegible] te em Pedro Velho, [illegible] fado, [illegible] se [illegible] dade.

CASAMENTOS:

Contador Emerson Fernandes Daniel — Professora Francisca Pinheiro Cavalcanti — Hoje [illegible] dades Daniel, fiscal do Instituto de Aposentadoria e Pensões dos Comerciarios neste Estado, com a prendada senhorinha Francisca Pinheiro Cavalcanti, professora do Desenho da Escola Normal de Natal e filha do sr. Manoel Fernandes Pinheiro, *guarda-fiscal da Mesa de* Rendas Estaduais do Alecrim e de sua exma. esposa d. Francisca Cavalcanti Pinheiro. O ato civil teve lugar em a residencia dos pais da nubente presidido pelo juiz Eurico Montenegro e assistido pelo escri-

O sentido do outro

OTTO GUERRA

Resumindo os mandamentos, Jesus Cristo mandava amar a Deus sobre todas as coisas e ao proximo como a nós mesmos.

Entretanto, na prática, será que nós realmente dedicamos ao proximo a atenção que devida, para com nossas proprias coisas e nossa pessoa?

A ação católica brasileira organizou para a Liga Independente, masculina e feminina, um programa com o seguinte titulo geral: "O sentido do outro". E' o plano de trabalhos e estudos para 1952.

Quantos de nós tem esse sentido do outro, do nosso semelhante? Um sentido que não seja a maledicencia, o falar da vida alheia, o tesourar?

Assim dá o programa a orientação geral: "Durante este ano vamos fazer um inquérito: descobrir o outro; vamos procurar embeber-nos de uma convicção: o outro é filho de Deus; é meu irmão; é o proprio Cristo. Vamos tentar uma ação: sair de nós para ir em ajuda do outro."

Quer assim isto: que olhemos os olhos para o mundo. Que saibamos ver, sempre proximo, principalmente aquele que vive mais junto de nós, na familia, na paroquia, no apostolado, no bairro, na propria Ação Católica.

E então uma observação muito real: *é muito comum nós vivermos dentro de casa alheios a muita coisa* que se passa dentro dela. Convivermos anos com uma pessôa, reparando ás vezes apenas em seus defeitos, *sem descobrir-lhe as riquezas interiores.* Ou receber serviços de uma porção de gente, de quem mal guardamos a fisionomia...

Esse **outro** é que a Ação Católica vai ensinar-nos a descobrir. E' uma tarefa muito importante.

Casa Bancária Norte Riograndense S/A

Rua Frei Miguelinho 109 (Edifício Próprio)

DEPOSITOS — COBRANÇAS — OUTROS SERVIÇOS BANCARIOS

	MOVIMENTO GERAL (Soma escritural de Ativo e Passivo)
DEZEMBRO DE 1949	Cr$ 48.754.423,80
DEZEMBRO DE 1950	Cr$ 58.467.511,50
DEZEMBRO DE 1951	Cr$ 83.791.407,50

EXTERNATO SALESIANO

Solene inauguração e benção da Imagem de Domingo Sávio

Recorrerá no próximo dia 9 do corrente mês o 95 anniversário da santa morte, ou melhor, no sentir da Igreja, do nascimento para a vida do céu do Bemaventurado Domingos Sávio.

O Externato Salesiano desta capital recebeu em fins do ano passado, duas imagens do bemaventurado jovem, dádiva preciosa do saudoso Presidente dos Ex-alunos Salesianos de Natal, Agenor Rodrigues.

Todos lembramos com horror os sentimentos de tristeza que experimentamos nos dias trágicos do tremendo desastre de Araguajú, quando, por insondáveis designios da Divina Providência, o jovem Agenor, juntamente com o preclaro Governador Dix-sept Rosado e seus auxiliares desapareceu tragado nas águas do Rio do Sal.

Poucos dias antes tinha ele doado á Diretoria dos Salesianos duas imagens de Domingos Sávio e planejara grandes festejos para solenizar a chegada do angélico jovem, quando a morte o arrebatou do nosso convivio, deixando nos saudosos o crêlo desde lá feliz, junto do Bemaventurado de quem em vida fora sempre tão devoto.

Ora é por êste motivo que os Salesianos de Natal querem solenizar o dia litúrgico do Bemaventurado Domingos Sávio com a grande inauguração das Companhias Religiosas do Externato e a benção das duas imagens.

Após a Missa das 6 horas cristãos dia 7,30, no próximo domingo, 9 do corrente, será dada a benção da fabrica das duas imagens, sendo em seguida uma festa de gala para o público do Externato onde haverá brilhantes números de canto e declamação, além de uma palestra sobre o bemaventurado jovem, pela cumprimentado dos alunos, professores e ex-alunos.

Instituto de Aposentadoria e Pensões dos Industriários

AVISO AOS SRS. MÉDICOS

A Delegacia do I. A. P. dos Industriários avisa aos srs. Médicos, residentes nêste Estado, que as fichas para o Cadastro Médico dêste órgão serão recebidas até o dia 15 de março p. vindouro.

Os interessados deverão se dirigir ao Serviço de Assistência desta Delegacia, à rua Dr. Barata nº. 210, 1º. andar.

Natal, 28 de fevereiro de 1952.
PAULO PIRES — DELEGADO

COOPERATIVA CENTRAL DE CRÉDITO NORTE RIOGRANDENSE LIMITADA

(EX-CAIXA RURAL E OPERARIA DE NATAL)

RUA DR. BARATA, 208 — NATAL — RIO G. DO NORTE

Registro no S.E.R. do Ministério da Agricultura, sob n. 837, 15-12-44
Decretos Leis 5.893, de 19-10-43 e 6.276, de 14-2-44
BALANCETE EM 29 DE FEVEREIRO DE 1952

A T I V O

DISPONIVEL		
Caixa e Bancos		2.697 101,10
REALIZAVEL		
Emprestimos	19.771.988,10	
Outros Valores	19.135,00	19 791 123,10
IMOBILIZADO		
Edificios da Cooperativa	405.000,00	
Moveis & Utensilios	111.700,00	
Material de Expediente	77.934,00	594 634,00
RESULTADOS		
Diversas Contas		140 620,50
CONTAS DE COMPENSAÇÃO		
Hipotecas	1 922 921,00	
Penhores	72 000,00	1 994 921,00
		Cr$ 28 018 410,60

P A S S I V O

NÃO EXIGIVEL		
Capital	3 575 400,00	
Fundo de Reserva	712 040,00	
Fundo de Assistencia Social	16 200,00	4 303 640,00
EXIGIVEL		
Depositos a Prazo Fixo	3 029 587,50	
Depositos Populares	5 611 862,20	
Depositos de Movimento	6 286 516,10	
Depositos Limitados	9 614 501,00	
Depositos Sem Juro	12 828,60	
Depositos Especiais	134 944,00	
Juros sobre o Capital	165 647,00	
Retornos aos Associados	272 921,00	
Caixa Beneficente dos Funcionarios	67 218,00	18 296 104,50
RESULTADOS		
Juros de Emprestimos		663 541,50
CONTAS DE COMPENSAÇÃO		
Garantias Diversas		1 994 921,00
		Cr$ 28 018 410,60

NUMERO DE ASSOCIADOS — 3 631
Natal, 29 de fevereiro de 1952
Miguel Ferreira Neto, Presidente em exercicio
Francisco Oliveira Neto, Gerente — Cont. Reg. CR 760
Pedro Augusto Silva, Secretario

Efemérides Estaduais

MARÇO, 4

1816 — José Inácio Borges assume o governo da capitania.

1888 — O conego Estevão Dantas toma posse de vigário colado do Açú, dado pelo pe. Feliz Alves, vigario de Angicos.

1909 — O pe. João Clemente toma posse da paroquia de Touros.

1911 — Creação do grupo escolar Jerônimo, de Arês.

1923 — Sagração, no Recife, do bispo de Natal, d. José Pereira Alves.

1924 — Palestra em Nova Cruz o pe. Pedro de Paula Barbosa, vigario da Matriz de N. S. da Apresentação.

MAGNIFICA RESIDENCIA

Aluga-se a confortavel casa da Avda. Hermes da Fonseca, 1148 ampla e luxuosa com grande quintal, fruteiras, garage etc.

Tratar pelo telefone 1159 ou na Rua Dr. Barata 233.

LIVRE-SE DA TOSSE E DEFENDA OS SEUS BRÔNQUIOS COM BENZOMEL

VENDEM-SE PREDIOS MODERNOS, no centro da cidade, a tratar na Av. Tavares de Lira, 97.

Dia Liturgico

HOJE

SÃO CASSIMIRO

Nasceu em 1458 em Vilna; era filho de Cassimiro IV, Rei da Polonia e foi eleito Rei da Hungria. Preferiu uma vida de oração e piedade à vida brilhante da Côrte, distinguindo-se pois sua grande pureza e devoção a Maria Santissima.

AMANHÃ

QUARTA-FEIRA — TEMPORAS

MISSA

De féria simples, roxo. Missa pr 2a. A cunctis 3a. Omnipotens. Prefácio da Quaresma.

GRAÇAS

Obradinho Batista, [illegible] deve ao Coração de Jesus uma graça alcançada pela sua Mãe Rainha Aparecida.

SENAC

Serviço Nacional de Aprendizagem Comercial

"BOLSAS DE ESTUDO"

A Administração Regional do SENAC, no Estado do Rio Grande do Norte, avisa que, a partir do dia 1º. até 16 de março, estarão abertas as inscrições para os candidatos a Bólsas de Estudo, diariamente, no horário de 8 ás 12 horas, na sua séde, a Praça Andre de Albuquerque, 572.

De acôrdo com a Resolução n. 1/1949, do Sr. Presidente do Conselho Nacional, serão as seguintes as condições essenciais para inscrição.

a) Prova de ser empregado no comércio, mediante a apresentação da Carteira Profissional devidamente anotada e quitação com o IAPC;

b) Ser filho ou dependente diretamente de comerciario;

c) ser matriculado em Escolas Comerciais ou Técnicas de Comércio, reconhecidas e fiscalizadas pelo Govêrno.

O serviço leva ao conhecimento dos interessados que, as Bólsas de Estudo do SENAC, beneficiarão, somente, àqueles que, além de satisfazerem as exigências acima, ainda forem classificados em prova de seleção.

Fica também esclarecido que, as referidas Bolsas atenderão, exclusivamente, o pagamento da anuidade escolar, em cada curso.

Natal, 28 de fevereiro de 1952
as) Fernando de Miranda Gomes
Secretário Geral do SENAC

CAFE' RIO GRANDE

O proprietario do Café Rio Grande, avisa a sua distinta freguezia, que continue colecionando os saquinhos vasios. — Cada 10 saquinhos terá direito a valiosos premios. — Junte 10 sacos vasios de Cafe Rio Grande e va ao Mercado Potiguar, á Rua Dr. Mario Negocio, 1110 e informe-se das grandes vantagens que lhe oferece o PURO E SABOROSO CAFE' RIO GRANDE.

JUVINO DOS ANJOS
SERVIÇOS DE CONTABILIDADE
Elaboração de planos de organização. Execução de serviços contabeis e auxiliares
Carteira e Registro [illegible] Contabilidade no R. G. Norte
Rua Dr. Barata, 193 — 1.º andar
Expediente das 8 as 11 horas

Escola de Sao Vicente de Paulo

CURSO NOTURNO

Acham-se abertas as matrículas da Escola São Vicente de Paulo, de ambos os sexos para as seguintes séries:

O [illegible] Capital [illegible]
Para Voluntarios da Patria [illegible]

AVISO

O advogado JOÃO MEDEIROS FILHO avisa que retardou sine die sua transferencia para o fim de Janeiro, achando-se à disposição de clientes e amigos a rua Felipe Camarão 613

Tudo da melhor qualidade

Radios de todos os modelos — Maquinas de escrever Remington Standard e Portateis — Maquinas fotograficas — Filmes — Papeis e chapas — Acessorios para bilhar — Arquivos e fichariosde aço — Amplificadores e acessorios — Refrigeradores — Liquificadores — Polias e rolamentos SKF.

Eletrolas e Pick-Ups, etc., etc.

VENDE, AOS MELHORES PREÇOS

Fone 1104 **Sergio Severo** Nisia Floresta, 101

SUCESSO DECISIVO ESTÃO NAS RECEITAS COM MAQUINAS MODERNAS

PAULO

Aperfeiçoado de qualquer sistema praticos e de PAULO [illegible] SEUS PREÇOS DESAFIAM COMPETIDORES

DR. [illegible] DE SOUZA
CLINICA DE NOGUEIRA
Aux. Trat. Sifilis

Permanentes

Pautação

MUTILADO:

Labim/UFRN

Demostenes manda saudades a seus parentes e amigos de Natal

Um encontro da reportagem de O RADICAL, com o crack natalense em Caracas

Transcrevemos de O RADICAL, de 3 do corrente, a reportagem abaixo: "O cronista nunca deve perder a oportunidade para trazer aos seus leitores notícias novas, embora elas, posteriormente, falando não sejam muito interessantes. Mas, de qualquer maneira é sempre uma novidade e uma notícia a mais para conhecermos o paradeiro e coisas de irmãos que se ausentam de nossa Pátria. Uns, as vezes, saem para fazer milagres em terras estrangeiras. Outros, para ganharem a vida e quando têm juízo, fazer o seu peculiozinho. Foi em Caracas, na Venezuela que o cronista encontrou-se com dois antigos jogadores de futebol que atuaram no Rio de Janeiro. Demostenes Cezar da Silva, que muitas vezes integrou o esquadrão de Ipiranga de São Gonçalo, time de F.R., como ponta esquerda e o outro Orlando Fantoni, que foi o meia direita do C.R. Vasco da Gama, no ano de 1940, época em que o clube da Colina de São Januário, fazia tremer os seus adversarios, pelo valor de sua esquadra.

Demostenes e Fantoni, estavam na Embaixada do Brasil, participando da suculenta feijoada que era oferecida á delegação ao Madureira A. C. O reporter foi sumamente feliz porque pôde obter um flagrante fotográfico, quando Fantoni e Demostenes se entendiam comercialmente um querendo vender um auto Gipe ao outro. O carro era de Fantoni, que o tinha comprado por 30 mil cruzeiros e queria vendê-lo a Demostenes por 60 mil cruzeiros. Dizia Fantoni para Demostenes:

— Você compra este Gipe para Barranquilla onde por 60 mil cruzeiros, lede vives atualmente contratado pelo Atletico Juniors e lá poderás vendê-lo por melhor preço e assim ganharás algum dinheiro Demostenes, que depois que foi para a Colombia adquiriu mais experiencia da vida, dizia-lhe: Não posso pagar tudo de uma vez. Mas, posso comprar-te por este preço e dar-lhe 5 mil cruzeiros de entrada. Quando vender o carro pagarei o resto. Fantoni, que tambem está mais experimentado em assuntos de negocios, pois os venezuelanos já lhe ensinaram bastante, não aceitou e preferiu encerrar a conversa. Foi nesta altura que o reporter chegou e ouviu dos dois. Demostenes pedia para que O RADICAL fosse portador ed todas as saudades aos seus amigos e parentes que estão em Natal e Fantoni, somente dizia que estava como técnico da Universidade S.C. e iria ao Brasil para ver se conseguia alguns jogadores para reforçar a sua equipe, afim de obter o titulo de tri-campeão de Venezuela. Esta viagem ele faria em fins de Fevereiro e depois trará os jogadores.

Demostenes foi o unico jogador brasileiro que chegou a Venezuela reforçando o time do Quindio, de Armenia, Colombia e quem fez o goal de honra do Quindio, naquele match revanche contra o Madureira que o placard marcou 3x1 para os cariocas. Aliás, Demostenes está jogando muito na meia esquerda e ainda pensa voltar para o Botafogo.

MAGRO-INDOLENTE

VANADIOL



Para os magros e indolentes, era virtude da fraqueza que aniquila as fôrças o uso de VANADIOL é indispensavel. Se alguém de sua casa estiver com os olhos sem brilho, as pernas fracas, sem disposição e sem apetite recomende VANADIOL, fortificante que fortifica.

E' aconselhado para senhoras pálidas, moças anêmicas e sem vida, para homens de qualquer idade e para as crianças sobretudo na idade do crescimento

HOJE **REX** HOJE

Matinée ás 15.30 — Soirée ás 20 horas

RICHARD WIDMARK, LINDA DARNELL e STEPHEN MACNALLY, em

O odio é cégo

E' um fato ou uma provocação — uma pergunta ou uma resposta — Um amor, ou o odio do ente amado?

HOJE **São Luis** HOJE

Matinée ás 15.30 — Soirée ás 20 horas

DONALD BARRY — DALE EVANS em

Dedos do Crime

DRAMA CHOCANTE... de um homem que tinha as mãos manchadas de sangue...

A partir de Sabado em matinée e soirée no REX

Bonita e Valente

O mais famoso filme musical de aventuras até hoje apresentado pela Metro-Goldwyn-Mayer! "Records" sobre "records"! Um triunfo! Espetacularissimo!

SABADO S. LUIS SABADO

Animais em lutas ferozes dominados, apenas, pelo Filho das Selvas!

Bomba, o Filho da Selva

São Pedro — Hoje

Somente Soiree as 20 horas

JOHNY Mc BROWNE em

O delegado astuto

Super Far-west

LEIA A ORDEM e verifique se você não está lucrando diariamente alguma coisa para o bem do de seu espirito.

Treinou o Flamengo

RIO, 4 — No ensaio do Flamengo, realizado ontem pela manhã, registrou-se um empate de 1 tento. Jordan, foi o artilheiro dos efetivos e Helio, obteve o ponto dos aspirantes. A equipe que treinou foi a mesma que jogará amanhã, contra o Botafogo. Eis a sua formação: Garcia — Biguá e Pavão. Bria Dequinha e Jordan. Nestor — Rubens — Indio — Aloisio e Joel.

Carlyle e Didi se justificaram perante o tricolor

RIO 4 — Os jogadores Didi e Carlyle, que haviam fugido da concentração do Fluminense, procuraram ontem o sr. Ilonicio Ferreira Filho, para se justificarem. Ficou esclarecido que Carlyle não tivera nenhuma relação com as fugas de Lafaiete e Didi. O centro avante, bem como o meia esquerda, mostraram-se bastante arrependidos, chegando o primeiro inclusive a declarar: foi uma loucura o que fiz. Depois de apresentarem as justificativas, Didi e Carlyle, mostraram-se dispostos a acatar qualquer decisão que venha o tomar a direção do tricolor. Ontem á noite, a diretoria do Fluminense iria se reunir, para discutir o assunto. Uma das medias que seriam propostas, é a multa de 60% sobre os vencimentos. Quanto a Lafaiete, nada se sabe ainda, pois o jogador não apareceu em Alvaro Chaves.

Automobilismo

O Presidente Vargas ofertou um carro a Chico Landi

Já chegou a esta cidade a "Ferrari" que o Presidente Getulio Vargas ofereceu ao valente Francisco Landi.

O novo carro de Landi, é um tipo dos mais modernos fazendo sucesso e nos seus corredor, em igualdade de condições aos mais famosos automobilistas mundiais. Com esse maquina, Francisco Landi vai participar do Campeonato Mundial de Automobilismo. O gesto do Presidente teve simpatica repercussão nos meios esportivos do país.

Futebol Gaucho

O Gremio Portalegrense para 52

Ainda é muito distante [illegible] Campeão — Pedro [illegible] magnifico [illegible] vem [illegible] já estão [illegible] dirigentes [illegible] grenes [illegible] mentalmente [illegible] ta do titulo maximo de 1952. O Gremio é umtubo fam[illegible] com os titulos máximos [illegible] Para [illegible] que [illegible] Gremio [illegible] nos anos, certos desfalques [illegible] na saidas de Tesoura [illegible] para o Olaria e Pa[illegible] Clarel para o Vasco [illegible] Nenê, para [illegible]

Partido de Representação Popular

IV Convenção Estadual

CONVOCAÇÃO

O Presidente do Diretorio Estadual do Partido de Representação Popular (secção do Rio Grande do Norte), no uso de suas atribuições e em obediencia aos Estatutos partidários, convóca todos os componentes do Diretorio Estadual e os Snrs. membros do Conselho, para tomarem parte na IV Convenção Estadual do Partido, a realizar-se no dia sete do corrente, em sua séde, no Edificio Bila á Avenida Duque de Caxias nesta Capital, obedecendo a seguinte ordem do dia:

1a sessão — 10 horas: a) — apresentação de credenciais;
b) — relatorios municipais.

2a sessão — 16 horas: a) — relatorio do Presidente do Diretorio Estadual;
b) — Eleição de novos dirigentes para o proximo biênio.

3a sessão — 20 horas: — encerramento.

Natal, 3 de março de 1952

Clovis Travassos Sarinho — Presidente

Avó! Mãe! Filha!

TODAS DEVEM USAR

FLUXO-SEDATINA

(O REGULADOR VIEIRA)



A MELHOR EVITARA' DORES SEJA AS COLICAS UTERINAS Empregue-se com vantagens para combater as irregularidade das funções periodicas das senhoras. E' calmante e regulador dessas funções. FLUXO SEDATINA, pela sua composição eficacia, e muito recitado

DEVE SER USADO COM CONFIANÇA

Cooperativa de Consumo dos Bancarios Ltda.

Srs. Cooperadores

Cumprindo as determinações estatutarias, vimos dar conta das nossas atividades durante o exercicio findo em dezembro de 1951.

Como é do conhecimento de todos, por exigência da Divisão de Cooperativas déste Estado, com a finalidade de regularizar a situação desta Cooperativa, reunimo-nos no dia 31 de Outubro de 1950 em Assembléia Geral Extraordinária. Nessa oportunidade, o seu então Presidente, sr. Cileno Silva fez uma exposição detalhada do estado de abandono em que se encontrava, elegendo os presentes a nova Diretoria que ficou assim constituida:

CONSELHO DE ADMINISTRAÇÃO

Artur Moreira Dias — Presidente
Sandoval Borges de Oliveira — Dir. Comercial
Francisco Alipio da Cunha — Dir. Secretario.
Eugênio Silva — Conselheiro
Claudio Ramalho R. Dantas — Conselheiro.

Tendo falecido no trágico desastre de aviação, do Rio do Sal o nosso saudoso colega Sandoval Borges de Oliveira, que nos prestou a sua eficiente colaboração no setor Comercial, foi indicado para preenchimento da vaga o nome do sr. José de França Monte, que foi aceito. Na mesma data, por motivos superiores, deixa o cargo de Dir. Secretario, o sr. Francisco Alipio da Cunha, sendo substituido pelo sr. Geraldo Soares. Posteriormente, por conveniência de serviço permutaram as suas funções, os srs. Jose de França Monte, atual Dir. Secretário e Geraldo Soares, atual Diretor-Comercial.

A situação da Cooperativa encontrada pela atual Diretoria foi de verdadeira desorganização: da Diretoria, só um exercício, o Presidente, sr. Cileno Silva; a Contabilidade, atrasada em 3 anos e completamente abandonada; as vendas, em numeros redondos, montavam a Cr$ 9 000,00 mensais.

As [illegible] providencias tomadas pela nova Diretoria, não puderam ter sido outros senão os de procurar o [illegible] Geral de Cooperativas, realizar a Conscientização [illegible] contamos com o apoio integral da Divisão de Cooperativas e, á vista do Inventário [illegible] do seu ativo [illegible] e do seu passivo [illegible] liquido.

Após as [illegible] providencias, a nova Diretoria [illegible] na elevação do Capital Social [illegible] elevando-o de Cr$ 20 000,00 para Cr$ 132 600,00 [illegible] ainda, para tentarmos conseguir [illegible] Para a feitura do fim colimado [illegible] que os Bancos do Rio Grande do Norte, da Paraiba e Casa Bancaria Nevertin [illegible] exemplo do Banco do Brasil, adiantassem aos subscritores o valor das quotas-partes subscritas para descontar de seus vencimentos em 24 parcelas mensais. Porisso, a Diretoria agradece a colaboração das Administrações daqueles Estabelecimentos.

Com essas providências, os resultados satisfatórios logo se fizeram sentir: as vendas que eram de Cr$ 9.000,00 mensais ascenderam a Cr$ 66.400,00 em dezembro de 1951, tendo sido vendidas mercadorias durante o ano de 1951, no total de Cr$ 473 000,00; as Obrigações Sociais montavam a Cr$ 86.472,10, que conseguimos reduzir até dezembro-51 a Cr$ 57.511,80; a média anual de prejuisos que vinha sofrendo a Cooperativa era de Cr$ 15.000,00 sendo total dos mesmos até então, de Cr$ 53.610,00 e, pelos documentos anexos a éste relatório, pode-se verificar um lucro liquido, como resultado das operações durante o ano p. findo, de Cr$ 20.635,00 que a Administração da Cooperativa houve por bem conservá-lo em "Lucros Suspensos" para que a Assembléia Geral decida sobre a sua distribuição, tendo em vista a situação ainda anormal da Cooperativa, com o seu Patrimônio ainda desfalcado.

A Cooperativa conta atualmente, com 204 associados com Capital Subscrito no valor de Cr$ 132.520,00 e Capital Realizado no total de Cr$ 130.540,00, a realizar, pois, .. Cr$ 1.980,00.—

Esperamos, pois, que a Assembléia aprove as nossas contas e conclamamos os nossos colegas a prestarem cada vez mais maior apôio aos nossos esforços, de vez que, dessa colaboração os resultados obtidos só beneficiarão a própria classe.

Natal, rn, 18 de fevereiro de 1952.
Pela COOPERATIVA DE CONSUMO DOS BANCARIOS LTDA.

Artur Moreira Dias — Presidente
Geraldo Soares — Dir. Comercial
José d. França Monte — Dir. Secretário

x x x

PARECER DO CONSELHO FISCAL

Examinando os documentos e os lançamentos da Cooperativa de Consumo dos Bancarios Ltda, referente ao ano social de 1951, bem como o seu Balanço Geral, constatamos a veracidade e perfeita ordem dos mesmos, motivo porque somos de parecer que a prestação de contas e o referido Balanço sejam aprovados.

Desejamos consignar aqui os nossos aplausos a Diretoria Executiva [illegible] e sobretudo pela a grande dedicação demonstrada por [illegible]

NATAL (RN) 3 de Março de 1952

Carlos Jose da Silva
Paulo Luiz Garcia
Pedro Capistrano.

Cooperativa de Consumo dos Bancarios Ltda.

Balanço Geral em 31 de Dezembro de 1951

ATIVO

Imobilizado

[illegible]

Disponivel

[illegible] 30º 940,20
[illegible] do Brasil 14 138,60 — 45 078,80

Realizavel

[illegible]
Cooperativas
[illegible]
Fundo Caixa 15 931,50 — 149 270,70

Conta de Res. Pendente

[illegible]

Conta de Compensação

[illegible] — 4 096,50

PASSIVO

Não Exigivel

CAPITAL 132 520,00
[illegible] 496,80
Fundo de Assistencia Social 727,30 — 133 942,80

Exigivel

[illegible] 3 907,60
[illegible] 311,80
[illegible] 33 408,60
[illegible] 14 211,70
[illegible] 5 818,00 — 114 760,60

Conta de Res. Pendente

[illegible] 20 635,60

Conta de Compensação

[illegible] 4 096,50

GERENTE [illegible]

CONTADOR [illegible]

MUTILADO

Cooperativa Central de Credito Noite Riograndense Ltda.

(Ex-Caixa Rural e Operária de Natal)

Séde — Rua Dr. Barata, 208 — Ribeira

Expediente — 12,30 ás 15,30 horas

O mais popular dos estabelecimentos de crédito

Propulsor da Economia e do Trabalho

Faça hoje mesmo seu deposito

E' uma prova de confiança no Cooperativismo

Labim/UFRN

Estreadas em Baixa Verde

A ORDEM
NATAL — Terça-feira, 4 de Março de 1952

Realizada a sessão conjunta dos marianos

Regosijo pelo êxito do Retiro e elevação de nossa Arquidiocese - Outras notas

Conforme já se tornou tradicional, a Federação Mariana desta capital promoveu domingo último, após a missa de 7 horas, na Catedral, a sessão conjunta de todos os sodalícios marianos de Natal, em regosijo pelo exito alcançado pelo Retiro do carnaval de 1952.

Na ausencia, por motivo superior, do 1o. vice-presidente, sr. Pedro Augusto Silva, presidiu os trabalhos o Comendador Otto Guerra, que inicialmente pronunciou eloquentes palavras de congratulações, demorando-se em oportunas considerações sobre os resultados praticos dos exercicios espirituais, principalmente no que se refere ao apostolado.

Em nome da Congregação Mariana da paroquia do Alecrim, falou, em seguida, o Presidente da mesma Francisco Cosme da Silva, em cujo discurso abordou assuntos relacionados com o trabalho apostolico dos marianos naquele populoso bairro recebendo os aplausos dos presentes. Pelo congregado Paulo Bezerra, de Baixa Verde, foi executado numero ao piano, apos o que o Presidente da sessão deu conhecimento á assistencia do telegrama firmado pelo Comendador Ulisses de Góis, do Rio congratulando-se com os marianos pelo exito do Retiro e elevação da Diocese de Natal á Arquidiocese. Eis o telegrama:

"Rio, 1 — Otto Guerra e Pedro Silva — Congratulações exito Retiro e elevação Natal Arquidiocese, motivo mais vibrante sessão amanhã. Considerem-me presente. Viva Cristo Rei. Salve Maria. Ao Ulisses."

Em seguida, o dr Otto Guerra fêz considerações sobre o grato acontecimento da elevação de Natal á Arquidiocese, adiantando que apesar de não confirmada o fielmente a noticia deixava todo o Rio Grande do Norte cheio de alegria, motivo porque seriam justas as homenagens a ser prestadas ao Arcebispo Dom Marcolino Dantas. O consocio Helio Galvão tambem fêz considerações em torno, mostrando a importancia do Ato da Santa Sé.

Falou o jovem Pedro Américo do Nascimento, dizendo em rapidas palavras do proximo apostolado dos marianos do Alecrim, com a intensificação de um oportuno programa em favor do desenvolvimento do reinado social de Jesus Cristo naquele bairro natalense.

Novos numeros de musica ao piano foram executados sendo o congregado José Ferreira Costa, catarinense do Exercito, apresentado e logo despedidas por ter sido transferido para o Estado da Bahia. Pelo consocio Pedro Nery de Andrade foi lembrado o aniversario natalicio do Santo Padre Pio XII, ficando assentado que no proximo domingo haverá circulo de Estudos sobre o Papado, em homenagem á data de coroação de Pio XII, a transcorrer a 12 deste. Ficou tambem acertado que no de São Pedro, a Federação Mariana promoverá grandes festas em honra do Santo Padre.

Antes do termino da reunião, os congregados Geraldo Magela de Andrade e Felipe Neri comunicaram o andamento dos trabalhos na Escola de Alto Juruá e do Paço da Patria. Ainda em congratulações pelo exito do Retiro, falou o dr. João Manoel de Maria, que mereceu aplausos.

Com o Hino Oficial das Congregações foi encerrada a sessão.

Susto na população daquela cidade

Pessoas chegadas da cidade de Baixa Verde, neste Estado, afirmam que continuam os estrondos ali, repetindo-se aqueles fenomenos já do conhecimento publico.

Nestes ultimos dias, ao que nos informaram, fortes estrondos têm sido ouvidos em todos os recantos da cidade de Baixa Verde, fazendo com que as casas estremeçam quase barro das paredes. A população está inquieta, registrando-se a saida da cidade de diversas familias.

Entretanto, os técnicos que vieram examinar o fenômeno afirmaram, o caso passado, que a ocorrência não cau se preocupações, explicando-os cientificamente.

Jornal de Escola

Dizíamos, ontem, não terem rumo certo as nossas crônicas, razão por que, a de hoje, orientamo-la na direção d'um album do passado: do nosso curto passado, rebuscando um sentimento intimo que entesouramos no peito, mas que não temos a avaresa de esconder.

x x x

Das muitas recordações que trazemos da infancia, que, em nós, já termina de morrer, há algumas que, mui especialmente, é-nos grato relembrar: um jornal de escola, por exemplo. Um jornal de escola cuja lembrança nos sugere lutas desesperadas brigas intermináveis, arengas permanentes. Jornal de escola que nos recorda as noites memoráveis de trabalho e devotamento, em que à espera da recompensa que nem sempre vinha no dia seguinte, transformávamos em cinética a energia de trabalho que, nem nós próprios, — os Quinho Chaves, os Ronald Gurgel, os Joaquim de Castro, os João Ronaldo os José Gilberto — sabiamos ter em potencial.

Jornal de escola, aquele O LUZEIRO sempre incompreendido e malfalado, aquele que lutava pelo glória do estudante e que dele provinha e a ele pertencia inteiramente. Jornal de escola, intangivel e trabalhoso amigo de todas as horas, onde desabafávamos os ressentimentos e queixas. Jornal de escola, paciente depósito de barbarismos, conformado receptáculo de loucuras e de palavras bem intencionadas e de trabalhos bonitos e de trabalhos horrorosos. Jornal de escola, bisonho professor, estudo lente de inesquecíveis lições de Vida, matéria incompreensivel...

x x x

Feliz daquele que na vida teve um jornal de escola para ensinar-lhe a vivê-la. A ele deverá, como nós, uma grande conta. E é por ela que, áquele jornalzinho de escola, quizemos dedicar estas palavras a que não soubemos emprestar o colorido e ardor do sentimento que quizemos definir.

Geraldo José de Mélo

Genuino uma atração

RIO, 4 — Genuino, o centro-avante do Madureira, que vem sendo pretendido pelo Flamengo, não virá agora para o rubro-negro, tudo isto porque o presidente Anjelo Filpi, teve de atender ao pedido da delegação tricolor que se acha excursionando. É que o crack de Sete Lagôas tem sido o artifice das vitorias do Madureira no exterior, constituindo-se na grande atração do quadro carioca. Domingo ultimo, marcou três goals no prelio contra o Milionarios de Bogotá. Por isto, Genuino não virá para as disputas do Torneio Rio — S. Paulo. Mas no campeonato, vai fazer muitos goals vestindo a camisa do Flamengo.

Corintians e XV de Novembro vão excursionar

S. Paulo, 4 — O Corintians e o XV de Novembro de Piracicaba, vem de se dirigir ao CND, solicitando permissão, para realizarem excursões. O campeão, viajará pela Europa, enquanto a turma do XV, viajará pela America do Sul e possivelmente, America Central.

NOSSAS OFICINAS ESTÃO APARELHADAS COM MAQUINAS MODERNAS
— PARA —
Confecção de quaisquer serviços graficos e de PAUTAÇÃO
NOSSOS PREÇOS DESAFIAM COMPETIDORES

Noticiário Natalense

FALA UMA ESTRELA — Visitando-a pela segunda vez, encontra-se nesta Capital, o fotografo e aquarelista brasileiro Nelli, que em Natal fará uma exposição de trabalhos de sua autoria, na séde da Cruz Vermelha, na cidade alta.

AGENCIA DO D.C.T. NA CIDADE ALTA — Um grande melhoramento acaba de ser feito na Agencia dos Correios e Telegrafos da Cidade Alta. Trata-se da inauguração de um aparelho de telefone, pelo qual será transmitido o serviço telegrafico taxado naquela repartição. Anteontem, foi inaugurado o melhoramento contando com a presença do Diretor Regional dos Correios e Telegrafos. Tambem, na ocasião foi feita a entronização de um crucifixo.

"ARCA DE NOÉ" — Mais um livro do jornalista Romulo Chaves Wanderley está em circulação nesta Capital. "Arca de Noé" é o seu titulo e traça a biografia de todos os deputados estaduais eleitos a 20 de outubro de 1950. O livro foi impresso nas oficinas do Departamento de Imprensa. Somos gratos pela oferta de um exemplar.

Universidade de S. Paulo

As universidades, em todos povos constituiram paradigmas exatos, autenticos e honrosos, da equivalencia do gráu alto, o medio ou baixo de qualquer país. Muitos desses institutos, pela sua perfeita organização, se impuseram e tomaram vultosas proporções, constituindo até mesmo a mais elevada recomendação dos paises. Haja vista Coimbra, Cambridge, Liége, Sourbonne, Yale, para não citarmos outras, que se tornaram, por assim dizer, o termometro graduador do maior ou menor força cultural das nações. O nosso país, ainda muito novo, não pode, é evidente, ostentar institutos de celebridade ou fama mundial, mas, como a ninguen é licito ignorar, já podemos nos ufanar de possuirmos organizações escolares que si impõem, quer no setor propriamente cultural, quer no angulo do ensino profissional. Temos para documentar as nossas asserções acima, por exemplo, a Universidade de São Paulo, que apresenta, atualmente um coeficiente elevadissimo de 6.063 alunos, sendo, pela sua perfeita organização uma demonstração insofismavel, inequivoca e suficientemente autentica do espirito progressista da Terra dos Bandeirantes. Segundo dados fornecidos pela Divisão de Difusão Cultural, do Departamento de Cultura e Ação Social da Reitoria da Universidade de São Paulo, receberam gratuitamente, educação superior, no ano de 1951 6.063 alunos. Não poderia haver maior prova do sua vitalidade do que verificar que todos os anos levas de moços de todos os recantos do Brasil, buscam seus bancos, para formar os elementos esclarecidos do amanhã. Certamente a instrução no seu grau mais alto grau, que é o universitario não pode ser privilegio de uma minoria. A Universidade de São Paulo deve servir de exemplo aos governos de outros Estados, para que seus filhos não sejam forçados a deixar a terra em que nasceu a procura de um meio onde certamente depois de formados ficarão. A Universidade de S. Paulo, já é conhecida, não só, em todos os Estados e Territorios do Brasil, como até mesmo, nos meios culturais do Exterior, como centro de pesquisas rigorosamente cientificas e de estudos superiores, pois acolhe, com frequencia, estudantes de outros pontos do país e do estrangeiro.

Ademar RUBENS

NOSSAS OFICINAS ESTÃO APARELHADAS COM MAQUINAS MODERNAS
— PARA —
Confecção de quaisquer serviços graficos e de PAUTAÇÃO
NOSSOS PREÇOS DESAFIAM COMPETIDORES

Para ler no onibus

1. A bondade do homem depende no plano moral de seus pensamentos que se forem justos e bem orientados o levarão certo ao caminho da felicidade, mais adiante ações honestas.

2. Certas dores dilaceram-nos o coração quando a alma, nas torturas do abandono, se sente esmagada pelas duvidas cruciantes de uma consciencia, ou de só imperam os fantasmas do medo, provocado pela presença do crime horrendo.

3. Neste mundo só uma realidade supera o fato feliz de se ser amado é o dizer fazer bem porque no amor de amizade existe recompensa, quando, ao se fazer o bem, pode não ver correspondencia e então há dupla felicidade em nós a de termos amado e de ter feito o bem.

Pe. Emerson NEGREIROS

BOLETINS E AVULSOS
Podemos imprimir com
A MAXIMA RAPIDEZ
PROCUREM "A ORDEM"

JOÃO WILSON MENDES MELO
ADVOGADO
Escritorio — Avenida Duque de Caxias, 206 — 1º
Residencia — Av. Rodrigues Alves, 776 — NATAL

Adoração Noturna na Catedral

Relação dos homens, pertencentes às diversas associações, que estão escalados para fazer ideração ao Santissimo, na noite do dia 6, 1a. Quinta-feira do mez, na Catedral.

De 8 às 9 — Des. Adalberto Amorim — Snrs. Bruno Pereira de Lima, Climerio Varela Camara, Gustavo Dias da Silva, Hermilio Cabral de Macedo, Ivel Oliveira, José da Penha Filho, Prof. Mario Calvalcanti, Olavo José Leite e Pedro Silva.

De 9 às 10 — Snrs. Antonio Coutinho Madruga, Americo Miranda, Claudionor Caminha, Dr. Helio Galvão, José de Pereira Monte, Jose Romeiro, João Tiago Silva, Leonardo Oliveira, Manoel Augusto Alves Afonso, Ordival Bassos de Oliveira, Dr. Otto Guerra, Dr. Carlos Coelho e Paulo Queiroga Ramos.

De 10 às 11 — Antonio Ferreira Lima, Alberto Maia, Felipe Neri, Francisco Cosme, Heriberto Lopes Morais, Hercilio Gois, José Cesar Soarino, Luiz Gonzaga Dantas, Luiz Gonçalves Pinheiro, Nivaldo Bezerra, Orlando Bessa e Pedro Americo.

De 11 às 12 — Francisco Ferreira Nery, Gerardo Gurgel, José Cunha Pinheiro — José Avelino de Melo — Manoel Neves Cavalcanti — Severino Davi — Virgilio Galvão Bezerra Trindade — Valdemiro Cunha — José Cardoso Neto.

De 12 á 1 — Antonio de Abreu Filho — Goncalo Pedro de Miranda — João Batista do Nascimento — Matias Oliveira — Otavio Bezerra e Severino Marques.

De 1 ás 2 — Almir Pereira — José Moaris de Lima — Manoel Pereira — Pedro Pereira e Severino Martins.

De 2 ás 3 — Artur Vilar — Candido Oliveira Filho — José de Souza Machado — Manoel Alexandrino e Raimundo Curioso.

De 3 ás 4 — Antonio Damasceno — Candido Lucas de Sena — Cleando Cortez — José Bezerra de Araujo — Manoel Lopes Pinheiro e Miguel Arcangelo Cortez.

De 4 ás 5 — Afonso Medeiros — Jaime Silva — José de Vasconcelos Lisboa — Dr. José Gurgel — Marcionilio Freire de Morais — Odemar Guilherme Caldas — Dr. Ricardo Barreto e Valdemiro Nascimento.

Natal, 4 de Março de 1952.

Padre Umberto Gambarra Galvão, Cura da Catedral.

Nota: Qualquer pessoa poderá tomar parte, mesmo que não esteja escalado.

Sociedade

(Conclusão da 2a. página)

Antonio Soares Filho
ADVOGADO
Av. Floriano Peixoto, 617
Fones: 1700 — 1722

DR. HERIBERTO F. BEZERRA
Doenças de criança
Pediatra e Puericultor da Maternidade [illegible] Ex-Interno do Hospital [illegible] da Bahia — Ex-Assistente Pediatra e Medico [illegible] do Prof. Hermilio de Oliveira
Consultorio: Rua Ulisses Caldas, 86 1º andar — Fone 1909 — Das 14 as 17 horas
Residencia: Rua Mossoró 321 — Fone [illegible]

Ossadas Revôltas

Não cabe no ambito dessas considerações em transito a questão de revocar á Igreja o direito de gosar nos cemitérios, que lhe pertenciam outrora, hoje esbulhada injustamente pelo poder civil, que laicisou, por completo o ultimo lugar dos mortais.

Desse atentado de leis eclesiasticas regularam pessimos inconvenientes entre os quais o desleixo em que a administração publica incorre com quase vissimo desrespeito aqueles que merecem, ao menos nas suas cinzas frias, melhor mercê.

Doi-me na alma profundamente toda vez que me toca o cumprir com a obra de misericordia, a de enterrar os mortos. O fato principal que ilustrei no decorrer destas linhas e infrinjo a qualquer hora, onde lhe ouvia um oração lamentações pessoais e penhuma dos que são responsaveis pela incuria verificada fatalmente, por quem, quer que transponha o umbral de um cemiterio.

Ao meu dizer, evidencio em grande parte o que se quer mostrar sem que se tenha com um grama de um mundo nos indentificavel, mas todos os demais vigario pelas barbaridades [illegible] maus abertos [illegible] desmoralizados [illegible] morte nada mais [illegible] palmos cavados para a sepultura dos coitados, [illegible] flor da terra [illegible]

Mais adiante, bem claro vamos baseando inevitavelmente em clavículas, femur, costelas etc. e outras partes do esqueleto humano, que se poderia recompor em poucos minutos. Pode existir alguém que se não sensibilize com essa miseria pública que mais vergonha a toda gente com a ligeira tintura de educação?

Os jornais sensacionalistas não aludem ao caso porque não cogitam daquilo em que não arrecadam nem são valer alguma. Quem escreve estas linhas ao visitar o velho e descurado cemiterio do Alecrim, inadaptado quanto ao local para uma população desproporcional aos seus limites, ao conseguir enfileirar mais de dez crateras dos seus irmãos desconhecidos, quedando-se [illegible] impressional de como [illegible] não contam [illegible] e se desprezam, sumindo-se [illegible] nas. Nas [illegible] e com uma turma dos seus companheiros cavou a sepultura daqueles que não poderam jazer, perpetuo para ressecar seus restos [illegible] ficaram sobremaneira [illegible] imediatamente. Ossadas revoltas ao frio de indiferentismo dos suas familias que os sepultaram por [illegible] tumba cordial [illegible] [illegible] ao [illegible] [illegible] [illegible]

Labim/UFRN

Divórcio não é remédio
A verdadeira situação Brasileira

13 milhões de casados — 49 mil desajustados matrimonialmente — Alberto Deodato contra Nelson Carneiro

RIO, 5 "Existem no Brasil apenas dois milésimos de desajustados sociais (separados, desquitados e divorciados no estrangeiro), para uma massa de 13 milhões de casados" — diz o sr. Alberto Deodato no parecer que apresentou na Comissão e Justiça da Câmara dos Deputados sôbre a emenda constitucional do divórcio.

REBATENDO OS ARGUMENTOS

O sr. Nelson Carneiro fundamentou a sua emenda na necessidade:

1. De suprimir a expressão "vinculo indissolúvel" da Constituição de 46, uma vez que o assunto não é constitucional e sim de lei civil.

2. De adaptar a nossa legislação às realidades brasileiras.

Quanto ao primeiro argumento, dirá o sr. Alberto Deodato que nada menos de 32 constituições no mundo dispõem sôbre a matéria, inclusive as nossas de 1934 e 1937.

Quanto ao segundo argumento, acontece, justamente, aquilo que já salientamos linhas acima: de 13 milhões de casados, existem apenas 49 mil desajustados matrimonialmente, ou seja, 0,002.

NAO E' REMEDIO

E o sr. Alberto Deodato prossegue em seu relatório:

— "O divorcio não é remédio, porque nos países onde êle se instala só tende a proliferar, numa escala sempre crescente. Os processos de divórcio multiplicam-se numa proporção alarmente".

E cita o caso dos Estados Unidos, onde foi verificado que 60% dos menores delinquentes eram filhos de divorciados. No ano passado, foram registradas naquele país 50 mil crianças filhas de moças solteiras, afora as que não foram registradas.

Os casos de suicidio e de loucura, no mundo inteiro, são muito mais numerosos entre os divorciados que entre os casados.

A CONSTITUIÇÃO DE 91

Respondo, em seguida, o sr. Deodato a pergunta formulada pelo deputado Nelson Carneiro na justificação da sua emenda: por que os constituintes de 91, de tendência arraigadamente católica, não inscreveram a indissolubilidade na carta que elaboraram?

"A técnica constitucional daquele tempo — responde o sr. Alberto Deodato — era muito diferente da que vigora nos dias atuais. No século 19, imperava o individualismo e justamente por causa disto é que os estatutos máximos de cada país não previam os direitos sociais, conquistados após as duas grandes guerras".

Aí está por que dispositivos favoráveis aos menores, às mulheres, aos trabalhadores só em pleno século XX passaram a integrar a Constituições de cada país.

Na Iugoslávia, por exemplo, é constitucional o dispositivo que manda os médicos atenderem gratuitamente tôdas as pessoas que os procurarem. E na Rumânia, é tambem constitucional o preceito que discrimina quais as terras pertencentes ao Estado e quais as pertencentes aos particulares.

TRINTA PAGINAS

O parecer do deputado Alberto Deodato é longo e consta de 30 páginas.

Aprovado no órgão técnico, descerá a emenda para plenário, onde se concentram, na votação secreta, as últimas esperanças do sr. Nelson Carneiro.

Deputado Aluísio Alves

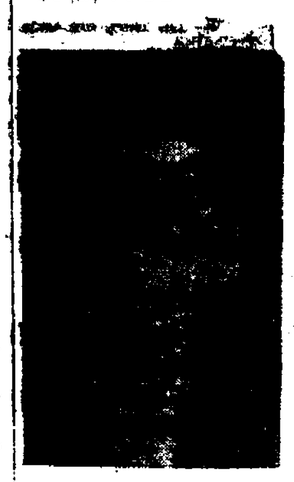

Depois de curta permanencia entre nós, deverá regressar amanhã à Capital do país, onde constitui o corpo diretorial da Tribuna de Imprensa, o deputado Aluisio Alves, diretor de nossa confrêra, "Tribuna do Norte". O deputado Aluisio Alves faz-se acompanhar de sua exma. familia.

Estende novos tentaculos para A ORDEM. Do contrário, o sr. ou a sra. não são amigos da imprensa católica de nossa terra.

Reforma Ministerial
Volta-se a falar no assunto

A ORDEM
Propriedade do Centro de Imprensa S. A.

ANO XVI — Rio Grande do Norte — Natal — Quarta-feira, 5 de Março de 1952 — N. 4818

Entusiasmo pela chegada do novo Arcebispo de Recife
27º bispo a ocupar o tradicional sólio de Olinda

RECIFE, 6 — Possivelmente no dia 19 de março deverá encontrar-se entre nos o sr. dom Antonio de Almeida Junior, transferido pelo Santo Padre Pio XII da diocese mineira de Montes Claros para esta sede arquiepiscopal em novembro do ano passado. Dom Antônio Morais será o 27º. Bispo que ocupará o tradicional sólio de Olinda, integrando uma série magnifica de prelados que tanta glória tem dado á Igreja do Brasil.

E' o terceiro mineiro que governa esta parte do rebanho de Cristo ao lado de 13 nascidos em Portugal, tres baianos, tres paulistas, um fluminense, um carioca, um cearense, um maranhense, dois pernambucanos e um espanhol.

Na série dos arcebispos ocupa o 4º. lugar, sucedendo a dom Luiz de Brito, em cujo govêrno foi esta diocese elevada á categoria de arcebispado, dom Sebastião Leme e dom Miguel de Lima Valverde.

Viajará o novo prelado para esta cidade por via maritima, estando programada uma grande manifestação do povo pernambucano ao seu novo arcebispo, no dia de sua chegada, por ocasião do desembarque, fazendo a saudação em nome da cidade o prefeito sr. Antonio Pereira.

A cerimônia de posse será realizada na Sé de Olinda com a apresentação das Bulas Pontificias ao Cabido Metropolitano. Será feita após, a solene entrada pontifical na concatedral da Madre de Deus para onde se dirigirá ele processionalmente, partindo do matriz de Sant'Antonio, com o acompanhamento do clero, das autoridades, da Ação Católica, Ordens Terceiras, irmandades e associações religiosas e do povo em geral.

Ao longo do percurso colocar-se-ão as representações das paróquias, associações femininas, colégios e organizações operárias.

A entrada da Concatedral será entoado solene TE DEUM, e, ao centro do ECCE SACERDOS, o clero prestará obediência ao seu novo pastor. O padre Severino Nogueira proferirá a oração congratulatória, seguindo-se o canto da Antifona e Oração do Titular. Consta ainda do programa uma homenagem da arquidiocese, em sessão solene, no Teatro Santa Isabel.

Homenagem especial será prestada ao novo antistite pelas classes operárias, em cujo meio tão bem repercutiu a sua nomeação, dado o amor com que se tem dedicado á solução dos problemas de ordem social.

Em dias que serão previamente anunciados no Palácio do Manguinho, haverá recepção ás autoridades, ao clero, e religiosas, á Ação Católica e associações religiosas, aos operarios, aos estudantes, etc.



Amaral Peixoto

RIO, 5 — Radiopress — Os meios politicos estão atribuindo excepcional importancia a visita do governador Lucas Garcez atraido a Petropolis pelo sr. Amaral Peixoto. O chefe do Executivo paulista está sendo esperado, hoje, ás 17 horas, devendo entrar em contacto, amanhã, com o Presidente da Republica. Segundo se informa Vargas consultaria Garcez sobre uma ampla reforma ministérial.

A creação do Arcebispado
Sucedem-se as demonstrações de jubilo--Uma grande conquista



Dom Marcolino Dantas

Em nossa Capital e no interior sucedem-se as demonstrações de júbilo pela creação da nossa Arquidiocese. D. Marcolino Dantas tem recebido visitas de todas as forças católicas, que lhe vão levar as congratulações.

Ocorreu o ano passado o quarto centenario da hierarquia brasileira. Com efeito, a 25 de fevereiro de 1551, era creada a diocese da Bahia, pelo Papa Julio III. Até o ano passado contava a nossa Patria com um total de 17 Provincias eclesiasticas com outras tantas arquidioceses, 68 dioceses e 28 prelazias.

Já agóra estamos com mais duas Provincias, com séde nas arquidioceses de Natal e Manaus, com mais uma diocese, a de Manlla.

TELEGRAMAS AO NUNCIO APOSTOLICO.

Sabemos que desta Capital, quer de autoridades civis, quer eclesiasticas, quer do povo em geral, têm sido remetidos telegramas para sua excia. d. Carlo Chiarlo, Nuncio Apostolico, de congratulação pelo grato acontecimento, inclusive do sr. Governador do Estado.

O general Fernando Tavora, conforme se viu do Diario Oficial, telegrafou ao Governador Silvio Pedroza, congratulando-se pelo acontecido.

NO TRIBUNAL DE JUSTIÇA

Na sua última sessão, o Egregio Tribunal de Justiça aprovou, por unanimidade a proposta do seu presidente, no sentido de mandar inserir na Ata um voto de louvor pela elevação da Diocese de Natal a Arquidiocese e de congratulações a sua excia. d. Marcolino Dantas, feitas as devidas comunicações aos exmos. srs. Nuncio Apostolico e Cardeal Jaime Câmara.

Auscultará o eleitorado
Ademar de Barros vai a Minas Gerais

RIO, 5 — Radiopress — O sr. Ademar de Barros vai intensificar sua campanha de penetração no Estado de Minas Gerais viajando no proximo dia 15 para Juiz de Fora. Daquela cidade seguirá viagem pelo interior do Estado, visitando, notadamente, o triangulo mineiro visando estabelecer contacto auscultar o eleitorado. Ademar de Barros percorrerá mais 20 cidades do Triangulo.

NOSSAS OFICINAS ESTÃO APARELHADAS COM MAQUINAS MODÊRNAS

Confecção de quaisquer serviços graficos e de PAUTACÃO

NOSSOS PREÇOS DESAFIAM COMPETIDORES



Presidente Truman

Mensagem do Presidente Harry Truman aos povos da Russia e da China

"A SOLUÇÃO FINAL PARA OS MALES QUE ATORMENTAM O MUNDO JAMAIS SE PODE ENCONTRAR NO EXERCITO, NA ESQUADRA E NAS FORÇAS AEREAS", DIZ O PRESIDENTE DOS ESTADOS UNIDOS

WASHINGTON, 5 — O Presidente Truman lançou pelo rádio uma mensagem para os povos da Rússia e da China a bordo do navio de propaganda do governo norte americano "Courier" da guarda costa. O Presidente e o Secretario de Estado Dean Achesin participaram da inauguração do Catar convertido como primeiro das três unidades que levarão o programa da "Voz da América" para a Cortina de Ferro. Truman com a irradiação dirigida aos paises comunistas e todo o mundo livre diz ao povo dos Estados Unidos: "que não pode encontrar no seu coração nenhum ódio contra o povo da Rus-

sia e da China mas, que estão armado contra a policia agressiva dos dirigentes daqueles países". Sabemos — disse Truman — se eles fossem livres fariam o que realmente acreditam, fariam tudo em comum, conosco e para banir o medo da guerra e trazer a paz". Disse o Presidente "O Courier" será um valente batalhador pela causa da liberdade porque conduzirá um carregamento pre

(Conclui na 4a. página)

O QUE OCORRE NO MUNDO
NOTICIARIO DO USIS

O CHILE NA PRESIDENCIA DA REUNIÃO DA COMISSAO ECONOMICA

SANTIAGO DO CHILE — O Sr. Alberto Bolira Cousiño do Chile foi eleito presidente da reunião da Comissão Economica para a America Latina, em sessão nesta capital. O embaixador do Brasil no Chile Sr. Carlos Lecuna [illegible] Vice-presidente o Sr. Maximiliano Romero da Nicaragua e de secretario [illegible]

A Comissão de Nações Unidas [illegible] especial na qual [illegible] assuntos, com a [illegible] para o desenvolvimento [illegible] integração econômica dos países da America Central, e promover a distribuição de papel de imprensa [illegible]

TARIFAS SOBRE O ZINCO E O CHUMBO

WASHINGTON — Os Estados Unidos suspenderam as tarifas de importação sobre chumbo e zinco de modo a permitir a estocagem desses metais estratégicos. A lei de Suspensão de Tarifas [illegible] na segunda-feira pelo Presidente [illegible] vigorará até 31 de dezembro de 1953, a menos que o Presidente declare o fim da emergencia nacional antes [illegible]

A [illegible] preço determinará [illegible] serão restauradas [illegible] preço desses metais abaixo de 18 centavos a libra pelo periodo de seis meses entre a época atual e aquela data de 1953.

REFORMAMENTO NOS ESTADOS UNIDOS

WASHINGTON — Mais de 8 000 pessôas procedentes de 41 paises estão sendo treinadas na Martinha, Exercito e Força Aérea dos Estados Unidos, de acôrdo com uma informação do Departamento de Defesa. Essas pessôas frequentam cursos que arrangem todos os aspectos militares e que têm a duração de meses.

Entre os países da America Latina que tem representantes nos referidos cursos, figura o Brasil.

GRUPO DE ELEIÇÕES NA ALEMANHA

PARIS, 5 — A Comissão de Eleições na Alemanha, das Nações Unidas, da qual faz parte o Brasil, está realizando sessões secretas nesta capital, ate se transferir definitivamente para Genebra no fim do corrente mês.

Quaresmais VII

A tentação do Cristo no deserto, que S. Mateus historiou no seu Evangelho, e a Missa do primeiro domingo da Quaresma nos fez lembrar, sintetizou as fontes do mal que se relentaram no Paraiso Terrestre na hora do pecado e que se despejaram, seculos em fora, contaminando a humanidade inteira.

A tríplice concupiscencia que o Apostolo S. João assinala está bem representada nos três modos como Satanaz tentou a Jesus.

A primeira, pela fome, via no Salvador para que transformasse em pães as pedras do deserto, tem ligação com a concupiscencia da carne, que é o prazer dos sentidos.

A soberba da vida está bem representada na sugestão de Lucifer para que o Divino Mestre se precipitasse do alto do templo. As vaidades do pecado aqui espiadas a Jesus lembram a concupiscencia dos olhos.

Valeu-nos a ousadia do demonio tentando o Cristo pois que nos ficou a grande lição do Mestre.

Repelir o Satanaz é o nosso dever de cristãos. O mundo, o demonio e a carne querem tomar de assalto o nosso coração. Pouco importam, porém, as tentações, se assistirmos com Jesus ao jejum e espirito de penitencia do Deserto. Mesmo

O QUE OCORRE NO BRASIL
Noticiario da Radiopress

MEDICOS PERNAMBUCANOS

RECIFE, 5 — Os medicos pernambucanos estão dispostos a fazer a greve tantas vezes pela melhoria do padrão de vencimentos.

FRACASSO DO GOVERNO

RIO, 5 — O Deputado [illegible] vem de [illegible] fracasso [illegible] combate [illegible]

CHATEAUBRIAND A JOSE' AMERICO

JOÃO PESSOA, 5 — O [illegible] José Americo foi convidado pelo sr. Assis Chateaubriand para presidir a inauguração d. Pedro II, em [illegible] Rio de Janeiro.

ATIVIDADES COMUNISTAS

[illegible], 5 — Um [illegible] prende a construção [illegible] para o Catete [illegible] atividades [illegible]

FECHOU O JORNAL

S. PAULO, 5 — O sr. André Carrazzo diretor de "A Noite" determinou o fechamento vespertino que com esse nome circulava nesta Capital pertencente ao [illegible] Unidas Associados.

O prejuizo mensal desse vespertino era de duzentos [illegible]

CRUZAS ABUNDANTES

FORTALEZA, 5 — A Rede Viação Cearense está informando aos [illegible] noticias [illegible] cearense de que [illegible] abundantes [illegible]

COMITIVA CEARENSE

FORTALEZA, 5 — Segue hoje, em destino a Campina Grande, a comitiva do governador [illegible] que vai participar [illegible] Mesa Redonda [illegible] em Campina [illegible]

MUTILADO

Labim/UFRN

CENTRO DE IMPRENSA S. A.
Sede — Rua Dr. Barata, 216 — NATAL
Presidente — OLIMPIO PROCOPIO DE MOURA
Gerente — YOLANDO COCENTINO

A ORDEM
DIARIO VESPERTINO
(Circula desde 24-7-1935)
Diretor — OTTO GUERRA
Secretario — XAVIER PINHEIRO

TELEFONES

Direção 20-70 — Gerencia 13-49 — Redação 12-22 — Presidencia 19-66

ASSINATURAS
Ano .. .. Cr$ 150,00
Trimestre 45,00
Semestre 80,00

VENDA AVULSA
N. atrasado .. ... Cr$ 1,50
N. do dia 1,00

PUBLICAÇÕES — TABELA NA GERENCIA

REPRESENTANTES
RIO — A. S. LARA, Senador Dantas, 40-1.º andar — Fone 22-5924
S. PAULO:—Raul Casamayor, Rua Felipe de Oliveira, 21 8.º anda. Fone: 2-9873

SOCIEDADE

O PENSAMENTO UNIVERSAL

A vista do Salvador morrendo na cruz dava aos mártires a coragem e força de suportar com paciência os mais horrendos tormentos que a crueldade dos tiranos podia imaginar. — S. Afonso.

ORIENTANDO

Quando as vacinas "pegam", o individuo fica protegido (imunizado) contra a variola e o alastrim. Essa imunidade geralmente é longa, mas não se sabe quanto tempo dura.

Procure manter-se imunizado contra a variola e o alastrim, evitando tudo que possa contribuir para que suas vacinas deixem de "pegar". — SNES.

RECEITA DO DIA

CREME CHANTILLY — Bate-se com uma vassourinha de arame 250 g. de nata ou bom leite; quando estiver espumante, mistura-se pouco a pouco 80 g. de açuca e 5 g. de baunilha em pó. Continua-se a bater até fica consistente. Nesse ponto não se bate mais; o creme tornar-se-ia manteiga. Este creme não pode esperar mais de meia hora.

FARMACIAS DE PLANTAO

Farmacia Natal — Rua Ulisses Caldas — Cidade Alta — Fone: 11-03.

Farmacia Monteiro — Rua Dr. Barata — Ribeira — Fone: 12-02.

Farmacia Coelho — Rua Amaro Barreto — Alecrim — Fone: 20-79.

ANTE-ONTEM

SENHORINHAS

Transcorreu, ante-ontem, o aniversario natalicio da srta. Maria de Lourdes Dantas dileta filha do sr. Manoel Canuto Dantas e de sua exma. esposa d. Olindina Dantas, residentes no municipio de Pédro Avelino, onde são nossos dedicados cooperadores. Por esse motivo a aniversariante fez jus a muito cumprimentada por parentes e amigos

(Conclui na 4a. página)

Humberto Gonçalves Bezerra
Cirurgião Dentista
Edificio Magaly — Av. Rio Branco 564 — 1o. Andar — telef. 21-92 — Expediente 14 ás 18 horas.
A noite mediante ajuste previo.

Flagrantes da vida

OTTO GUERRA

Falavamos ontem sobre o programa de atividades da Liga Independente Católica, masculina e feminina, para o corrente ano de 1952. Intitula-se "O Sentido do Outro".

Ha *flagrantes* muito oportunos, que dão margem a circulos de estudos que poderão ser muito vivos e animados. Eis um fato que narra e que bem retrata a objetividade do programa:

"Suicidiou-se a jovem Nadir, de 19 anos de idade. Ignoram-se as razões que a levaram a esse ato de desespero.

Comentario de alguem, intimo da familia: "A coisa foi brutal. Ninguem — nem os proprios pais suspeitavam de nada."

E agora o comentario, o motivo para o circulo: — E' possivel escapar a um pai e sobretudo a u'a mãe um sofrimento que leva uma filha ao desespero?

Este pequeno quadro é muito possivel, nesta vida agitada de hoje:

"No fim do dia chega o marido em casa:

— Que me conta; encontrou alguem hoje?

— O dia foi cheissimo. Mas não encontrei ninguem..."

E a observação oportuna:

— De fato, ele não viu ninguem, a não ser o seu trabalho...

Esse é o sentido inicial do programa da Ação Católica. Fazer com que descubramos o nosso semelhante, o outro, o nosso irmão em Jesus Cristo.

Para entrega imediata!...

Os NOVOS Super-Caminhões "COMMER" modelos 1952

(A GASOLINA E A OLEO)

ECONOMICOS, RESISTENTES, os Novos "COMMER" trazem ainda novas caracteristicas:

NOVOS motores a gasolina de 6 cilindros com valvula na cabeça.
NOVOS motores diesel de 6 cilindros de rapida aceleração.
NOVOS eixos trazeiros de duas velocidades (reduzidos)
NOVOS freios hidráulicos auxiliares a vácuo
4/5 quilometros com 1 litro gasolina e 9/10 para o diesel!
GARANTIA DE PEÇAS SOBRESSALENTES E SERVIÇOS
Mais um produto ingiez do GRUPO ROOTES

VENDEDORES EXCLUSIVOS
Paula, Irmãos & Cia.
Rua Dr. Barata, 190 —Fones: 22--07 e 23-30

Efemérides Estaduais

MARÇO. 5

1829 — Creação da administração dos correios, no governo de José Paulino Almeida.

1868 — Creação do Municipio de Caraúbas (lei 601), e supressão do municipio de Campo Grande que passou a povoação de Caraúbas.

1887 — Lei 968 elevando a vila de Apodi a

1687 — [illegible]

1890 — [illegible]

1947 — [illegible]

JUVINO DOS ANJOS
SERVIÇOS DE CONTABILIDADE
Elaboração de planos de organização Execução de serviços contabeis e acessorios
Carteira e Registo n 6, do Conselho Regional de Contabilidade do R. G. Norte
Rua Dr. Barata, 198 — 1º andar
Expediente das 8 as 11 horas

ESCOLA DOMESTICA DE NATAL

Praca Augusto Severo, 281 — Ribeira

Aviso para 1952

MATRICULA: a partir do dia 20 de fevereiro de 8 ás 11 e 13 á 16

EXAMES DE 2a. Epoca: a partir do dia 3 de março

EXAMES DE ADMISSÃO: na 1ª. dezena de março

Quaisquer outras informações poderão ser prestadas na Av. Deodoro, 642 — Fone 1841 ou Av. Rio Branco, 471 — Fone 1855

Escola de São Vicente de Paulo

CURSO NOTURNO

Acham-se abertas as matriculas [illegible] Vicente de Paulo [illegible] preferencia para [illegible] dos.

Os interessados [illegible] e Rua Voluntarios da Patria, 703.

AVISO AO PUBLICO

O Sr. Antonio Gomes de Oliveira, proprietário da fabrica de Tacos, situada á Rua João Carlos, 1418, avisa o publico que estando sendo vendidos produtos de outra procedencia e introdusidos no mercado como de sua fabricação, avisa ao publico em geral que não passa de falsificação, conforme exemplares apreendidos e que se acham em seu poder.

Igualmente, avisa que desta data em diante, os seus produtos serão carimbados com a sua marca acompanhada de Nota de Inscrição no. 45.

Adoração Noturna na Catedral

Relação dos homens, pertencentes ás diversas associações, que estão escalados para fazer adoração ao Santissimo, na noite do dia 6, 1a. Quinta-feira do mez, na Catedral.

De 8 ás 9 — Des. Adalberto Amorim — Snrs. Bruno Ferreira de Lima. — Climelio Varela Camara — Gustavo Dias da Silva — Heronilio Cabral de Macedo — Joel Oliveira — José da Penha Filho — Prof. Mario Cavalcanti — Olavo José Leite — e Pedro Silva.

De 9 ás 10 — Snrs. Antonio Coutinho Madruga — Americo Micussi — Claudionor Camara — Dr. Helio Galvão — José de França Monte — José Romeiro — João Tiago Silva — Leocadio Oliveira — Manoel Augusto Alves Affonso — Ordival Bastos de Oliveira — Dr. Otto Guerra — Dr. Odilon Coelho e Paulo Queiroga Ramos.

De 10 ás 11 — Antonio Emerenciano — Alberto Manso — Felipe Neri — Francisco Cosme — Herculano Lopes Morais — Heitor Gois — José Cosme Sobrinho — Luiz Gonzaga Dantas — Luiz Gonçalves Pinheiro — Nivaldo Bonifacio Feitosa — Orlando Bessa e Pedro Americo.

De 11 ás 12 — Francisco Oliveira Neco — Geraldo Gilberto — José da Cunha Pinheiro — José Avelino de Melo — Manoel Néves Cavalcanti — Severino Davi — Virailio Galvão Bezerra Trindade — Valdemiro Cunha — José Cardoso Neto.

De 12 á 1 — Antonio de Abreu Filho — Gonçalo Pedro de Miranda — João Batista do Nascimento — Matias Oliveira — Otavio Bezerra e Severino Marques.

De 1 á 2 — Alvaro Pereira — José Moacir de Lima — Manoel Pereira — Pedro Pereira e Severino Martins.

De 2 ás 3 — Artur Vilar — Candido Oliveira Filho — José de Souza Machado — Manoel Alexandrino e Raimundo Curioso.

De 3 ás 4 — Antonio Damasceno — Candido Lucas de Sena — Cleandro Cortez — José Bezerra de Araujo — Manoel Lopes Pinheiro e Miguel Arcangelo Cortez.

De 4 ás 5 — Afonso Medeiros — Jaime Silva — José de Vasconcelos Lisboa — Dr. José Gonçalves — Marcelo Alves Pereira de Morais — Odemar Guimarães Caldas — Dr. Ricardo Barreto e Valdemiro Nascimento —

Natal, 4 de Março de 1952

Padre Umberto Gambaria
Galvão Cura da Catedral

Nota: **Qualquer pessoa poderá tomar parte, mesmo que não esteja escalado.**

Partido de Representação Popular
IV Convenção Estadual

CONVOCAÇAO

O Presidente do Diretorio Estadual do Partido de Representação Popular (secção do Rio Grande do Norte) no uso de suas atribuições e em obediencia aos Estatutos partidários, convóca todos os componentes do Diretorio Estadual e os Snrs. membros do Conselho, para tomarem parte na IV Convenção Estadual do Partido, a realizar-se no dia sete do corrente, em sua séde, no Edificio Bila á Avenida Duque de Caxias nesta Capital, obedecendo a seguinte ordem do dia:

1a. sessão — 10 horas: a) — apresentação de credenciais;
b) — relatorios municipais.

2a. sessão — 16 horas: a) — relatorio do Presidente do Diretorio Estadual;
b) — Eleição de novos dirigentes para o proximo biênio.

3a. sessão — 20 horas: — encerramento

Natal, 3 de março de 1952

Clovis Travassos Sarinho — Presidente

V. S. VAI A RECIFE?

O Hotel Boa—Vista instalado em confortavel Palacete no coração de Recife, despõe de aposentos confortaveis—

Diarias 60,00

Rigorosamente familiar

Há espaço para guardar automoveis

HOTEL BOA — VISTA

Rua Barão São Borja, 36

Proximo a Radio Tamandare

RECIFE

GINASIO 7 DE SETEMBRO
Escola Técnica de Comércio "7 de Setembro"

RUA SERIDO, 419 TEL [illegible]

JARDIM DE INFANCIA PRIMARIA [illegible]
Acham-se abertas as matriculas [illegible]
[illegible]

GINASIAL E TECNICO DE CONTABILIDADE [illegible]
[illegible] Inicio das aulas no dia 3 de Março

EXAMES DE ADMISSÃO AO GINASIO [illegible]
de 1 a 28 de Fevereiro proximo, 2ª de 1 a 20 de março

SEGUNDA EPOCA — Candidatos a Turma [illegible]
[illegible] — 3 [illegible]

DR. RAIMUNDO NUNES

OLHOS, OUVIDOS, NARIZ E GARGANTA

CONSULTORIO: Av. Rio Branco [illegible]

NATAL — RIO GRANDE DO NORTE

VENDEM-SE PREDIOS MODERNOS, no centro da cidade, a tratar na Av. Tavares de Lira, 97.

NOVOS PREÇOS DE INGRESSOS
NOS CINEMAS DE NATAL
Portaria n'. 18 da C. C. P

As Empresas proprietarias de cinemas nesta cidade, por força das novas e onerosas obrigações que lhes são impostas, resultantes de:

a) Aumento constante de aluguel dos filmes
b) Aumento de fretes aéreo, maritimo e ferroviario
c) Aumento do Salário Minimo
d) Aumento no salario para empregados que percebem acima do salario minimo
e) Aumento [illegible] de utilidades, principalmente [illegible] concernentes ao maquinismo

sentem-se obrigadas a elevar os preços de ingressos em seus cinemas que a partir de 15 de Março corrente, passarão a ser os seguintes:

CINE-TEATRO RIO GRANDE,	Ingrs	7,00 — Impostos 1,40 —	Total	Cr$ 8,40
Estudantes	Ingrs	3,30 — Impostos 0,80 —	Total	Cr$ 4,00
Matinais — [illegible]			Total	Cr$ [illegible]
CINEMA SAO LUIS	Ingrs	6,00 — Impostos 1,20 —	Total	Cr$ 7,20
Estudantes	Ingrs	3,00 — Impostos 0,60 —	Total	Cr$ 3,60
CINEMA ELZ	Ingrs	6,00 — Impostos 1,20 —	Total	Cr$ 7,20
Estudantes	Ingrs	3,00 — Impostos 0,60 —	Total	Cr$ 3,60
CINEMA SAO PEDRO	Ingrs	4,00 — Impostos 0,80 —	Total	Cr$ 4,80
Preço Unico				
CINEMA ALECRIM				
1os. Diurnos	Ingrs.	3,00 — Impostos 0,60 —	Total	Cr$ 3,60
2os. Noturnos	Ingrs	4,00 — Impostos 0,80 —	Total	Cr$ 4,80

— Embora a maior parte dos cinemas no Brasil se tenha aproveitado da autorização de 35% de majoração da Portaria N. 18, de 26 de Janeiro do corrente ano, as Empresas [illegible] considerando que seria elevado para os frequentadores de seus cinemas tal majoração, resolveram aplicar um aumento inferior a [illegible] que aproveitamos [illegible] a integral prerrogativa da referida Portaria.

Natal, [illegible] de 1952

EMPRESA RIO GRANDE LTDA — Ruy Moreira Paiva
CINEMAS REUNIDOS LTDA — Luis de Barros
W. COSTA & ROCHA — José dos Santos Rocha

AVISO

O advogado JOAO MEDEIROS FILHO avisa que retardou sine die sua transferencia para o Rio de Janeiro, achando-se a disposição de clientes e amigos á rua Felipe Camarão 613.

Cooperativa de Consumo dos Bancários Ltda
Demonstração da conta de LUCROS & PERDAS

DEVE

a Fundo de Depreciação		[illegible]
a Fundo de Reserva		[illegible]
a Fundo de Editais		[illegible]
a Comissão & Transportes		[illegible]
a Mat. de Embalagem		[illegible]
a Ordenados	14 800,00	[illegible]
a Luz & Telefone	1 557,40	[illegible]
a Aluguéis	3 000,00	[illegible]
a Gratificações Diversas	[illegible]	[illegible]
a Abono a Diretoria	3 456,60	[illegible]
a Abono aos Empregados	[illegible]	[illegible]
a Conservação & Limpeza	[illegible]	[illegible]
a Perdas Eventuais	4 861,30	
a Despesas Gerais	4 800,30	
a Juros Sobre o Capital	[illegible]	
a LUCROS SUSPENSOS	[illegible]	
	[illegible]	

Natal, [illegible]

Pela COOP. de CONSUMO DOS [illegible]

ARTUR MOREIRA DIAS — Presidente GERALDO SOARES — D[illegible]
GERALDO SEPULVEDA CAVALCANTI — Contadora CRC Rn [illegible]

LEITURA PREJUDICADA NA LOMBADA MUTILADO

Labim/UFRN

Duas exibições em Natal do vice-campeão pernambucano

Jogará sabado e domingo contra a seleção, o Sport Club do Recife — Jorge de Castro a grande atração do rubro-negro recifense

Já está definitivamente assentada para os dias 8 e 9 do corrente, uma nova temporada, na qual, voltará a intervir, a turma convocada para a formação do selecionado potiguar. Domingo passado, tivemos aqui, a equipe do Santa Cruz do Recife. Não perdemos e nem ganhamos, pois verificaram-se dois empates, nos embates realizados. Desta feita, o adversario da seleção, vai ser o vice-campeão de Pernambuco, ou seja, a poderosa representação do Sport Club do Recife, que perdeu o titulo maximo para o Náutico, por questão de chance, conforme pode constatar a reportagem, quando assistiu a dois dos cotejos travados pelos dois grandes rivais.

O conjunto do Sport, possui um esquadrão poderoso e no qual pontificam grandes valores, tais como Arnaldo ,um grande zagueiro, Pinheirense, titular da asa media do scratch da mauriceia, além de Jorge de Castro, que é a maior atração do conjunto visitante, contando-se ainda o meia Arlindo e o centro-avante Enio, nosso velho conhecido do America local.

A turma rubro-negra trás a Natal o seu onze sem nenhum desfalque e será esta a primeira exibição dos vice-campeões, depois do encerramento do campeonato pernambucano. E' preciso muito cuidado com o conjunto visitante, possuidor de um onze mais poderoso do que o Santa Cruz.

Sexta-feira, dar-se-á a chegada dos pebolistas recifenses, que virão no trem interestadual. O tecnico rubro-negro, é o conhecido Ricardo Diez, que vem sendo pretendido por clubes de Minas e de São Paulo.

Indicador Profissional

ADVOGADOS

ALVAMAR FURTADO DE MENDONÇA
e
CLOVIS GENTILE
ADVOGADOS
Avenida Duque de Caxias, 110.
1.º andar — sala 107
Fone: 1606.
"Edificio Bila"

ANTONIO TOSCANO CAVALCANTI
ADVOGADO
Escritório: Rua Acre, 55 — 5.º andar — sala 507
FONE: 43-1396
Residência: Rua Hilário de Gouvêa, 88-ap. 302
FONE: 37-4662
RIO DE JANEIRO

ADVOGADOS
DJALMA ARANHA MARINHO
Residência: Av. Prudente de Morais, 615. Fone 14-56
DANTE DE MELO LIMA
Residência: Rua Floriano Peixoto, 529
Escritório: Av. Tavares de Lira, 96-1.º. Fone 15-70, Natal

BEL. EWERTON DANTAS CORTÊS
ADVOGADO
Escritório: Av. Duque de Caxias, 114, (Ed. Bila), Sala 206. Fone 22-65
Residência: Rua Trairí, 581

OTTO GUERRA
ADVOGADO
Escritório: Rua Dr. Barata, 216 — Ribeira
FONE — 2076
Residencia: Rua José Pinto, 277 — Cidade Alta
FONE — 1434

JONAS GURGEL
PROVISIONADO
Aceita causas civis, comerciais. Advocacia em Caraúbas, Martins, Apodi, Portalegre, Patú
Escritório e residência: Praça Getulio Vargas, 69 — Caraúbas

VICENTE DE SOUZA
Advogado
Escritório e residência: Rua Fonseca e Silva, 166
Fone: 2364 — Alecrim — Natal

DENTISTA

ROSALVO P. GALVÃO
CIRURGIÃO DENTISTA
Cirurgia Buco — Maxilar — Protese
Consultório — Av. Rio Branco, 538-A-Terreo
FONE 20-51 — NATAL—Rio G. do Norte

MEDICOS

TRATAMENTO DAS FRATURAS
CORREÇÃO DOS DEFEITOS FISICOS
CIRURGIA
DR. EUDES C. MOURA
Ex-Assistente do Serviço de Cirurgia do Prof. Barros Lima — Ex-Assistente do Dr. Amaro Cavalcanti — Clinica de Ortopedia e Cirurgia Infantil do Hospital Manoel Almeida — Recife
CONSULTAS
das 15 as 17.30 exceto nos sabados
Cons. Av. Rio Branco, 290 1.º andar
Resid. Rua Felipe Camarão — 645

CLINICA DE CRIANÇAS
— DO —
DR. FERNANDO MEDEIROS
PUERICULTURA — PEDIATRIA
Consultorio e residencia: Presidente Quaresma, 353 — Alecrim — Fone 1693
Consultas: 10 ás 11 e 15 ás 18 horas

DR. JOSE' ALFRAN
CLINICA MEDICA — DOENÇAS DA PELE — SIFILIS — ALERGIA
CONSULTAS
Das 9 ás 11 horas e das 14 ás 17 horas
Consultorio — Av. Rio Branco, 689 — 1.º
Residenecia — Praça Pio X, 320 — Fone — 1374

DR. GENARO FLORIO
Clinica Médica do adulto e da criança — Doenças de senhoras — Partos — Perturbações da Gravidez — Tratamento das varizes — Ondas Curtas — Eletrocoagulação
Consultório e residência — Avenida Rio Branco, 767.
Fone: 2417 — Horario: 13.30 horas, em diante

DRA. LICY TEIXEIRA
ESPECIALISTA
DOENÇAS DE SENHORAS — PARTOS
(Curso de aperfeiçoamento no Rio de Janeiro e Belo-Horizonte)
Consultorio: Edificio Magaly (acima da Casa Rio) — 1.º andar.
Consultas: das 14 horas em diante
Residência: Av. Rio Branco, 440 — Fone: 19-20

DR. MACHADO
DOENÇAS MENTAIS E NERVOSAS
CONSULTAS EM HORARIO PREVIAMENTE MARCADO
Consultório e Residencia: Assú, 419 — Fone 1384

Clinica de crianças
DR. MIRABEAU PEREIRA
PUERICULTOR E PEDIATRA
Consultas: Das 15 horas em diante
Consultorio e residência: Rua João Pessôa, 194
Fone: 21-18

DR. HERMANCE PAIVA
CLINICA MEDICA — VIAS URINARIAS
Consultorio: Rio Branco, 189-1.º — Fone 2477
Residência: General Ozorio, 246
Horário: 15 às 18 horas
NATAL — Rio G. do Norte

DOENÇAS NERVOSAS E MENTAIS
DR. OTTO JULIO MARINHO
DIARIAMENTE DAS 15 AS 17 HORAS
CONSULTORIO:
AV. RIO BRANCO, 589, 1.º ANDAR

DR. PEDRO SEGUNDO
ESPECIALISTA
VIAS URINARIAS — PROTOLOGIA E SIFILIS
Cura Radical das hemorroidas, varises e hidroceles, sem operação e sem dor. Doença da uretra, prostata, vesiculas, seminais; bexiga e rins. Tratamento rápido das uretrites agudas e crônicas e suas complicações. Perturbações. Urotroscopia. Galvano Cauterio
DAS 15 HORAS EM DIANTE
Consultório: Edificio "Nova Aurora", Rua Dr. Barata, 241-1.º andar. Residência: Rua Apodi, 377. Fone: 13-50

DR. PAULO SOBRAL
DA MATERNIDADE JANUARIO CICCO
Ondas curtas — Eletro-coagulação e Bisturi Eletrico
Partos e Doenças de Senhoras
Consultório: Residência: Av. Prud. de Moraes, 745
Praça João Maria, 71
Consultas de 9.30 ás 11.30 e das 14 ás 17 horas
Natal — Rio Grande do Norte

DR. VICENTE MONTEROSSO
Ex-Gynecologista e Obstétra do H. C. Aér. do Rio de Janeiro
Ex-Chefe de Equipe da Maternidade Clara Basbaum do Rio de Janeiro
Cirurgia — Doenças das Senhoras—Partos sob Analgesia
CONSULTAS — 2as. e 5as. Feiras, das 14 ás 18 horas — Sabados, das 9 ás 11.30 horas
Av. Rio Branco, 683 — 1.º andar — Sala 3

DR. ITALO CARVALHO
OUVIDOS — NARIZ — GARGANTA
OTO RINO LARIGOLOGISTA DO HOSPITAL MIGUEL COUTO
Ex-Interno do Hospital Santa Izabel (Bahia) Serviço do Prof. Dr. Carlos Ferr
CONSULTORIO:
Av. Rio Branco, 386 1.º andar — Sala 7
Das 14 — 17 horas
Res: Av. Rio Branco, 874 — Fone 2380

MAGNIFICA RESIDENCIA

Aluga-se a confortavel casa da Avda. Hermes da Fonseca, 1148 ampla e luxuosa com grande quintal, fruteiras, garage etc.

Tratar pelo telefone 1159 ou na Rua Dr. Barata 233.

ALUGAM-SE QUARTOS, á Praça Pedro II. 1043, visinho ao Colegio das Neves, em casa de familia, a rapazes, moças e casais sem filho, fornecendo-se refeições.

NOSSAS OFICINAS ESTAO APARELHADAS COM MAQUINAS MODERNAS PARA

Confecção de quaisquer serviços graficos e de PAUTAÇÃO
NOSSOS PREÇOS DESAFIAM COMPETIDORES

SANGUENOL

Contem excelentes elementos tônicos:- Fósforo, Cálcio, Arseniato de Vanadato de Sódio, etc.
OS PALIDOS, DEPAUPERADOS, ESGOTADOS, ANEMICOS, MAES QUE CRIAM, MAGROS, CRIANÇAS RAQUITICAS
RECEBERAO A TONIFICAÇÃO GERAL DO ORGANISMO COM O



SANGUENOL

Cuidado com o estômago!



Seja por excesso na comida ou pelo muito tempero ou mesmo pela má qualidade dos alimentos, grande número de pessoas sofrem do estômago, têm indigestões, azia, bilis, — não digerem bem —

PILULAS DO ABBADE MOSS

facilitam o bom funcionamento do ESTOMAGO — FIGADO — INTESTINOS — tornando a digestão perfeita suprimindo as indigestões, azia, e bilis, produzem os melhores e mais rápidos resultados nas enfermidades do APARELHO DIGESTIVO — Estômago, Figado, Intestinos. Licenciadas pela — Saúde Pública —

AGUA INGLESA GRANADO
TÔNICA APERITIVA
FRAQUEZAS EM GERAL
VINHO CREOSOTADO
Silveira

HOJE REX HOJE
Matinée ás 15.30 — Soiree as 20 horas
BETTY GRABLE — DAN DALLEY em
A cegonha demora-se

A partir de Sabado em matinée e soirée no REX
Bonita e Valente
Ela era a rainha do circo, mas tornou-se escrava.

HOJE São Luis HOJE
Matinée ás 15.30 — Soirée ás 20 horas
DONALD BARRY — DALE EVANS em
Dedos do Crime
DRAMA CHOCANTE... de um homem que tinha as mãos manchadas de sangue...

SABADO S. LUIS - SABADO
JOHNNE SHEDFFIELD (O Filho de Tarzan) e PEGGY ANN GARNER em
Bomba, o Filho da Selva
Um espetaculo nunca visto! Leopardos, leões, macacos, elefantes, zebras, girafas, panteras negras, hipopótamos e rinocerontes na eterna luta pela sobrevivencia.

São Pedro — Hoje
Somente Soirée ás 20 horas
GEORGE RAFT em
Capturado!

POMADA MINANCORA
NUNCA EXISTIU IGUAL
PARA FERIDAS, ECZEMAS, INFLAMAÇÕES, COCEIRAS, FRIEIRAS, ESPINHAS, ETC.

CASA A' VENDA

Vende-se boa casa de residencia, sita á Rua S. João, 57, Roças, em local otimamente indicado para o comercio, com instalações de uma recente e transporte abundante á porta. Preço de ocasião. A tratar com Miguel Ferreira, na Cooperativa Central de Credito.

Cooperativa Banco Rural de Currais Novos Limitada

ASSEMBLÉA GERAL DOS ASSOCIADOS
REUNIÃO ORDINÁRIA
(1ª., 2ª. e 3ª. Convocações)

A DIRETORIA DA COOPERATIVA BANCO RURAL DE CURRAIS NOVOS LIMITADA convoca os sócios desta entidade para uma Assembléa Geral Ordinária a se realizar no dia 2 de Março, ás 16 horas, no salão nobre da Prefeitura Municipal desta Cidade, em que serão feitas a leitura do Relatório referente ao movimento social e financeiro de 1951 e a eleição para o Conselho Fiscal do Exercicio de 1952.

A Assembléa poderá deliberar validamente, nesta primeira ou na segunda convocação, que será para 9 de março, com um terço e um quarto dos associados. Se, porem, não comparecerem esses números de sócios na primeira e na segunda convocações fica desde logo feita uma terceira, e a eleição para o Conselho Fiscal do Exercicio se realizará a Assembléa com qualquer número de sócios, de conformidade com o que preceituam os nossos estatutos.

Currais Novos, 15 de Fevereiro de 1952
Vivaldo Pereira de Araujo — Presidente
Edrirges Medeiros — Gerente.

PRODUTOS "CIL"

CIA. QUIMICA INDUSTRIAL "C I L S/A"
Tintas para todos os fins e seus derivados das conhecidissimas marcas "WALKIRIA", "PREDIAL", "COMBATE", "BETONOL", "NEOLIN", etc.
DISTRIBUIDRES PARA TODO O ESTADO DO RIO GRANDE DO NORTE:
SANTOS & CIA. LTDA,
AVENIDA TAVARES DE LIRA, 91-95
SECÇÃO DE TINTAS
RUA ... A FLORESTA N. 87 — NATAL
Aceitam-se distribuidores para as praças do interior ainda disponiveis

APOLICE EXTRAVIADA

Para os devidos fins e efeitos, declaro haver-se extraviado a Apólice no. 92.297, emitida pelo Instituto de Previdência e Assistencia dos Servidores do Estado (IPASE), durante minha vida, não havendo feito cessão nem transferencia dessa referida Apolice, da qual vou solicitar emissão de segunda via, tirando o original desse mesmo contrato sem prejuizo de todos efeitos.—
Natal, 13 de Fevereiro de 1952.—
Argemiro Bertino Pereira de Carvalho
Portador da Apolice extraviada

Pelos melhores preços V. S. poderá efetuar a sua compra de ferragens, vidros, louças, cutelarias, etc., procurando a

CASA DO PAULINO
— DE —
Paulino & Cia. Ltda.
Rua Dr. Barata 199 — Natal — End. Teleg. PAULINO

MUTILADO

Labim/UFRN

Em pleno funcionamento o Instituto de Música

Sob a direção da Professora Lourdes Guilherme

O nosso Instituto de Música voltou à sua plena forma, sob a direção, agora, da professora Lourdes Guilherme.

Está com um corpo de competentes professoras, sendo que a cadeira de Historia da Música está sendo lecionada pelo dr. Camara Cascudo.

E' grande o numero de matrículas, havendo muito interesse pela frequencia.

Mais uma vez a sociedade natalense comprova o seu gosto pelo music

A ORDEM

NATAL — Quarta-feira, 5 de Março de 1952

O Divórcio

Não passará — Nem com votação secreta

O projeto Nelson Carneiro será recusado, mesmo em votação secreta, por acôrdo da maioria da Câmara.

Essa informação, de fonte autorizada, considera certa a rejeição do projeto pelo qual os casados separados há mais de 5 anos poderiam conseguir anulado o casamento e celebrar novo contrato de sociedade conjugal.

Na opinião de alguns deputados, se o projeto fosse votado secretamente seria aprovado, pois dizem, os deputados "votariam com liberdade", isto é, poderiam recusar os compromissos que, na sua maioria, espontaneamente assumiram com o eleitorado anti-divorcista.

Esse espetáculo não parece agradavel para a Câmara e caso de ser confirmado pela informação de quem melhor poderia fazer prognósticos sôbre o projeto. Ele será rejeitando em votação publica ou secreta, pela maioria da Câmara".

DR. JESSE' D. CAVALCANTI

CIRURGIÃO DENTISTA

Consultório e residencia
Av. Deodoro, 432
Fone 1428

Expediente :
Das 14 às 18 horas — Aos sabados das 8 às 11 horas

Homenagem na Peixada da Praça Pio X

No Peixada da Praça Pio X, no [illegible]

Dia Liturgico

HOJE
— QUARTA-FEIRA — TEMPORAS —
AMANZY
— SANTAS PERPETUA E FELICIDADE —
MISSA

Me exspectaverunt, 2a. da féria. Prefácio de Quaresma, último Evangelho do Proprio ou Missa do Féria, roxo. Oração das Santas Martires

x x x

Hora Santa Eucaristica em todas as Igrejas.

Adoração ao Santissimo na Catedral, a partir das 20 horas

GRAÇAS

A [illegible] França [illegible] dedo de [illegible]

Maria [illegible] agradece a [illegible] Alencar [illegible] cançado [illegible] graça [illegible]

Maria [illegible] agradece a [illegible] Alencar [illegible] cançado [illegible] graça [illegible]

José [illegible] promoção [illegible]

Alice [illegible] de Saldanha [illegible] em favor de [illegible] [illegible]

A [illegible] [illegible]

DR. PEDRO COÊLHO

DOENÇAS NERVOSAS E MENTAIS

[illegible]
Ex-Assistente do Serviço de Alienados [illegible]
Ex-Interno do Rio
CONSULTAS
[illegible]
[illegible]
[illegible]
[illegible]
[illegible]
[illegible]

Lama na Rua João Pessôa

[illegible] [illegible] [illegible] [

Labim/UFRN

Crise no comunismo brasileiro
Expulso o camarada José Maria Crispin

Manifesto de Prestes

RIO, 6. – O agitador Luís Carlos Prestes, o homem que prefere a Russia ao Brasil, acaba de lançar mais um manifesto, publicado na Imprensa Popular, dirigido, agora, ao comité do P.C.B.

Nesse manifesto, Prestes comunica a expulsão de José Maria Crispin das fileiras do Partido, por indisciplina, sabendo-se que o fato se prende a ter Crispin se revoltado contra a subserviencia dos comunistas ás ordens de Moscou, ao envez de fazerem um comunismo segundo o que considerem os interesses do Brasil e dos operarios.

Prestes diz que quem se coloca contra a linha do Partido é inimigo da classe operaria, que apunhala.

Termina dizendo que o P.C. está mais forte do que nunca e pronto para grandes combates e grandes vitorias.

Rêdes telefonicas de novas cidades da America Latina e Nova Zelandia

Serão tornadas automaticas pela companhia sueca Ericsson

ESTOCOLMO, 6 — A Companhia Telefônica Ericsson, que anunciou recentemente ter obtido numerosos pedidos para novas instalações e aplicações, acaba de receber novas encomendas de diversos paises da America Latina, Equador, México, Bolivia, e Panamá, assim como da Nova Zelândia.

Na cidade de Vitória, no Brasil, serão construidas três estações automáticas, uma com 2.000 linhas e outra com 500, que serão combinadas com um seletor de coordenadas de 100 linhas. Itararé terá uma estação com 500 linhas e Volta Redonda, perto do Rio de Janeiro, uma estação automática de 1.500 linhas.

Ha assim um contrato com o Govêrno do Equador para uma instalação completa em Guayaquil, a maior cidade daquele país. Terá uma capacidade inicial de 6.000 linhas e será do mesmo sistema automático que a existente em Quito. As estações automáticas da capital do México serão ampliadas com 13.000 linhas, e o do Panamá terminado no ano passado, com 500 linhas. Para a estação em Cochabamba, na Bolivia, serão acrescentadas 1.000 linhas.

A estação mais meridional construida pela companhia Ericsson, em Marton, Nova Zelândia, será ampliada com 500 linhas e a de Wangarei com 1.500 linhas. Finalmente, serão adicionadas 4.000 linhas á estação em Helsinki, do tipo de seletor de coordenadas, e serão ampliadas as estações de outras duas cidades finlandesas.

A ORDEM

Propriedade do Centro de Imprensa S. A.

ANO XVI-Rio Grande do Nor — NATAL — Quinta-feira, 6 de Março de 1952

Economia e humanismo

Segunda semana de intelectuais catolicos

RIO, 6 — Encerram-se amanhã os trabalhos da 2a. Semana de Intelectuais Catolicos. Frei Romeu Dale, O. P. pronunciou uma conferencia sobre "Economia e Humanismo".

Estudando a fundação do movimento, veio desde suas origens, concluindo pela falsidade das soluções do capitalismo, neo-capitalismo, socialismo e neo-socialismo.

Só a economia comunitária, baseada nos principios de ajustamento orgânico, de hierarquia das necessidades, de colaboração internacional de suseitamento e contrôle do povo e das elites pelas comunidades de onde surgem, pode levar á uma nova concepção e estruturação da propriedade e a uma economia a serviço do homem.

ESFORÇO DE REALIZAÇÃO

Concentrou-se o esforço de movimento em 3 planos: o da pesquisa das realidades economicas em funcão do homem real, o da doutrina e o da ação.

PERSPECTIVAS ATUAIS

Difundindo-se rapidamente, o movimento atingiu o Brasil em 1947.

Seu trabalho foi delimitado ao campo da economia humana, da sociologia religiosa, da moral social, da espiritualidade do engajamento.

Estuda o homem e os problemas que o envolvem.

OBJETIVOS

Finalizou frei Romeu Dale resumindo as funções do movimento:

1. preparar os seus membros para uma ação mais bem orientada e mais eficaz.

2. procurar responder ás questões doutrinárias, teóricas ou práticas, propostas pelos diversos movimentos;

3. colaborar para a elaboração de uma estratégia e de uma tática de ação, em vista da instauração de uma economia mais humana, e, para isto, de precisar os pontos sobre os quais uma ação é mais necessaria e mais urgente.

4. apresentar aos pesquisadores e aos homens engajados métodos de análise dos fatos sociais que lhes permitam intervir mais eficazmente.

5 ajudar na medida possivel tôda e qualquer equipe que trabalhe em vista do bem comum.

Aumentaram os preços

RIO, 6 — Radiopress — Nos ultimos quinze dias o carne de porco e o toucinho, assim como a banha vêm sendo vendidos com preços acima da tabela sendo responsabilisados os orgãos municipais por esse estado de coisas.

A Associação Suéca de medicos adota um código de honra de 15 pontos

ESTOCOLMO, 6 — Depois de um longo trabalho preparatório, a Associação Médica da Suécia aprovou um "Codex Ethicus Medicorum", que compreende 15 preceitos éticos para os que exercem a medicina da Suécia. Ao mesmo tempo, sancionou uma nova série de diretrizes para médicos especialistas. Estes dois compêndios de regras são destinados a conservar o elevado nivel tradicional dos médicos suecos. Contêm instruções acêrca das relações entre o facultativo e seu paciente, definem claramente o dever do médico no que se refere á preservação da vida humana e ao segredo profissional e expõem pontos de vista éticos relativos á remuneração economica, á publicidade, etc. Ressalta-se especialmente que um médico deve abster-se de fazer propaganda de si mesmo ou de seu trabalho de forma espaventosa ou importuna e não deve chamar indevidamente a atenção sôbre sua pessoa ao dar informações á imprensa.

Ecos do aniversario de Pio XII



PIO XII

VATICANO, 6 — O Papa Pio XII comemorou no dia 2 cossegada porem ativamente, seu 76. aniversario natalicio e 13. aniversario de seu Pontificado.

O Santo Padre, sem pompa alguma, prosseguiu em todas as suas atividades diarias, oficiando a missa ao amanhecer em sua Capela do 3. andar do Palacio junto da Basilica de São Pedro. As bandeiras do Vaticano que flutuaram sobre o pequeno Estado Pontificio constituiram os unicos sinais visiveis de que se comemorava o duplo aniversario.

Mas no pequeno Correio do Vaticano chegavam continuamente milhares e milhares de telegramas de felicitações de fiéis, admiradores, chefes de Estado, parentes. Esses telegramas felicitavam "O Papa da Paz" e pediam sua benção. A primeira pessoa que felicitou o Papa foi seu ajudante de camara Giorgio Stafenoli, de 62 anos de idade.

Após a missa, o Santo Padre tomou café com os irmãos e visitou a serie de audiencias que se prolongaram até uma hora da tarde. Nesse periodo o Papa Pio XII recebeu em audiencia cerca de mil pessoas, individualmente ou em grupos.

As pessoas que o viram declaram o Papa se mostrava sereno, sossegado e alerta.

Pio XII conversou em sete idiomas com os visitantes. Não houve nenhuma comemoração especial devido ao duplo aniversario. Estas cerimonias, como de costume, serão realizadas a 12 de março, com a missa pontificia na Catedral de São Pedro, a que assistirão o Papa e os membros do Colégio de Cardiais.

Distribuição do fundo rodoviário nacional

RIO, 6 (Radiopress) — O Conselho Rodoviario Nacional aprovou a distribuição de parte do Fundo Rodoviario Nacional que coube aos Estados, Distrito Federal e municipios, referentes ao quarto trimestre do ano passado e comunicou ao ministro Souza Lima essa deliberação.

Com a distribuição das cotas referentes ao referido trimestre de 51, num total de 1.077.263.997 cruzeiros e vinte centavos, e correspondente á arrecadação de taxa adicional que recai sôbre combustiveis liquidos e lubrificantes, o norte foi assim aquinhoado: Guaporé — 1.370.871 cruzeiros; Acre — 606.794; Amazonas — ..... 47.562.360; Rio Branco — ..... 1.099.785; Pará — 45.118.072; Amapá — 710.805; Maranhão — 17.878.126; Piauí — ..... 12.870.876; Ceará — ..... 25.334.122; Rio Grande do Norte — 9.871.796; Parayba 18.073.216; Pernambuco ... 45.191.459; Alagoas — ..... 8.748.983; Fernando de Noronha — 2.739; Sergipe — ... 5.519.540; e Bahia — ..... 55.237.993; zona em litigio, entre o Amazonas e o Pará — 87.603.

Recomendações aprovadas pelo Presidente Vargas

RIO, 6 (Radiopress) — Foram aprovadas pelo presidente da República as seguintes recomendações apresentadas pela primeira reunião conjunta da CAN.

1º. — distribuição especial de generos aos municipios mais flagelados e onde não houver em execução obras federais ou estaduais;

2º. — socorro especial aos municipios do sul do Piauhy, cuja localização tornava dificil o transporte dos abastecimentos aos flagelados, pela CAN;

3º. — socorro urgente ao Ceará, com providencias de emergência, em vista do agravamento da sua situação;

4º. — aceleração do ritmo de pagamento, pelos Estados dos gêneros já fornecidos pela CAN, para possibilitar a aquisição de novos abastecimentos;

5º. — ida de um comissário nos Estados do nordeste, a fim de acertar com os governos estaduais a execução das recomendações aprovadas e de estender as atividades da CAN aos Estados da Bahia, Sergipe e Alagoas;

6º. — realização de estudos destinados a promover medidas preventivas contra as sêcas em todas as suas regiões.

Cessou a greve dos motoristas

RIO, 6 — Radiopress — Após a palestra que teve com o ministro do Trabalho, Sr. Danuel Vicente Souza, os dirigentes sindicais dos motoristas de veículos de aluguel, em greve, resolveram suspender o movimento grevista, que já se prolongava por mais de quatro dias. Essa iniciativa foi recebida com alegria em todo o meio trabalhista.

O êxodo Rural

RIO, 6 — Radiopress — A comissão nacional de política agraria voltou a tratar hoje, do anteprojeto do Êxodo rural, cuidando da intensificação dos trabalhos para a execução e estudo de meios de colonização.

Registro de crédito

RIO, 6 — Radiopress — O Tribunal de Contas registrou crédito na Delegacia Fiscal de Pernambuco de Cr$ 48.850.000,00 destinado á disposição do serviço de estudos do D.N.O.C.S.

O QUE OCORRE NO MUNDO

NOTICIARIO DO USIS

ORÇAMENTO DAS DESPESAS PARA APLICAÇÃO DO PONTO 4

WASHINGTON 6 — O orçamento de aplicação do Ponto 4 (Cooperação Tecnica com países menos desenvolvidos) organizou um orçamento para o presente ano fiscal, importando em 288 milhões de dólares. Deste total, 150 milhões foram destinados ao programa de assistência técnica e 138 milhões para os programas de expansão da A...

CONTINUAR EM ALTO NIVEL AS ATIVIDADES ECONOMICAS NORTE AMERICANAS

WASHINGTON 6 — O ... em nível elevado as atividades da economia norte-americana, segundo um ... Departamento ... produção bateu ... 1951 enquanto, no ano anterior, alcançou 239 bilhões. A renda pessoal, a soma recebida por individuos de todas as fontes foi em 1951 de 251 bilhões de dólares. Continuar ainda "O Ponto 4" ... cartilha de nossa exportação ... produção com todo o mundo. No orçamento do presente ano fiscal reservados ... assistência técnica ... ONU e 30 milhões para os ... Expansão da A... para representando o capital ... por comercial da produção ... da nação em mercadorias e serviços, elevou-se a 328 bilhões de dolares em 1951. Em 1950, o valor da produção ... 300 até 28% bilhões. Considerando-se ... 16 por cento, declara ... elevação reflete a expansão ... produção real. A outra ... se deve á media de ... mais elevados. A renda ... a soma dos ... do capital e o trabalho ... 258 bilhões de dólares em 1951 enquanto, no ano anterior, alcançou 239 bilhões. A renda pessoal, a soma recebida por individuos de todas as fontes foi em 1951 de 251 bilhões de dólares.

Quaresmais VIII

... o período das Tentações de Nosso Senhor no deserto.

Pensai, peregrinos, ... que Deus vos chama ... Sabeis a nossa fraqueza. Lembrai-vos que ... devem se resolver ...

A vida humana cada vez mais se ...

O homem moderno não tem outra preocupação ... não o fazer.

Daí a filosofia do existencialismo, descrente das coisas eternas para a pratica de uma vida inteiramente livre de quaisquer peias.

O homem que vive ... corpo e corre ... por assim dizer o util ao ... seu companheiro com uma ... Sabe-se ... que embora tenha-a ... desse do nível intelectual ... quando a vida ...

O cristão não pode ... a palavra de Cristo.

O que lhe convém ... Cristo. Nem só de pão vive o homem mas "de ... que sai da boca de Deus".

A divina palavra é a ... de Deus, como principio de todas as coisas como fonte ... a felicidade como fim do homem e meio para conseguir a vida eterna. É a luz que ilumina o ... e dá energias á virtude.

E a santidade que enche os corações e que dá um ser ... sobrenatural a nossa ...

Por falta ... [illegible]

O QUE OCORRE NO BRASIL

Noticiario da Radiopress

RECIFE ... [illegible] ... não ocorreu em ... pernambucano, dando ... conselho a esperança de ... tenhamos inverno este ano.

ADEMAR VOLTOU

S. PAULO, 6 — Parece que o caso Stevenson está encerrado ... [illegible] ... Ademar de Barros ... Rio sem ... [illegible]

CONTRA JOÃO NEVES

RIO, 6 — O ... [illegible] ... João Neves da Fontoura ...

INTOXICAÇÃO POR PÃO

S. PAULO, 6 — Calcula-se ... de 400 pessoas ... vendidas em Campinas ... padaria de bito ... com pão. Estão sendo ... socorros de urgência ... intoxicados. Foi ... uma vistoria imediata ... todas as padarias ...

PASSATA NUDISTA

RIO, 6 — Foram presos 8 ... de direito paulista ... dos quais sobrinho ... Omar de Barros, os ... passeavam num automóvel ... na capota. ... despidos.

NOSSAS OFICINAS ESTÃO APARELHADAS COM MAQUINAS MODERNAS

— LUXO —

Confecção de quaisquer serviços graficos e de PAUTAÇÃO

NOSSOS PREÇOS DESAFIAM COMPETIDORES

MUTILADO

Labim/UFRN

CENTRO DE IMPRENSA S. A.

Séde — Rua Dr. Barata, 216 — NATAL

Presidente — OLIMPIO PROCOPIO DE MOURA
Gerente — YOLANDO COCENTINO

A ORDEM
DIARIO VESPERTINO
(Circula desde 14-7-1935)
Diretor — OTTO GUERRA
Secretario — XAVIER LINHEIRO

TELEFONES

Direção 20-70 — Gerencia 12-49 — Redação 12-22 — Presidencia 19-06

ASSINATURAS

Ano ... Cr$ 150,00
Trimestre ... 45,00
Semestre ... 80,00

VENDA AVULSA

N. atrazado ... Cr$ 1,50
N. do dia ... 1,00

PUBLICAÇÕES — TABELA NA GERENCIA

REPRESENTANTES

RIO — A. S. LARA, Senador Dantas, 40-1.º andar — Fone 22-5924
S. PAULO — Raul Cassamayor, Rua Felipe de Oliveira, 21 8.º andar Fone: 2-9873

SOCIEDADE

O PENSAMENTO UNIVERSAL

Sendo o Sagrado Coração a própria santidade, a primeira qualidade que devem ter o seus servos é a santidade, e uma santidade perfeita, a que se não chega sem grandes esforços. — S. Margarida Alacoque.

ORIENTANDO

Nos locais cujas portas e janelas permanecem fechadas, o ar não se renova, é parado, quente e úmido. O organismo dos que vivem nesses ambientes oferece pouca resistência às infecções.

Aumente a resistencia do organismo, permanecendo em locais bem arejados. — SNES.

RECEITA DO DIA

DOCE DE AMENDOAS. — Pela-se um punhado de amendoas, deitando-as em água fervendo. Pica-se tudo na maquina, processo mais simples que socar ao almofariz. Misturam-se 200 g. de farinha, quatro gemas, duas claras batidas como para suspiro, duas colheres de açucar e uma ou duas colheres de água flor de laranjeira. Põe-se tudo numa forma untada de manteiga e vai ao forno brando cozer cerca de hora e meia.

FARMACIAS DE PLANTÃO

Farmacia Confiança — Rua Vigario Bartolomeu Cidade Alta.

Farmacia Rocas — Rua Expedicionário José Varela — Rocas.

Farmacia Bendita — Rua Amaro Barreto — Alecrim.

FAZEM ANOS HOJE:

SENHORAS:

Ruth Torres Marinho, esposa do Tenente-Coronel Sergio Marinho, oficial do Exercito Nacional.

Maria Mangia Pacheco, esposa do Eduardo Pacheco.

— Hermelinda Teixeira de Melo, viuva de Olinto Teixeira de Melo.

— Francisca de Assis Araujo, viuva de João Matias de Araujo.

SENHORES:

Aniversaria nesta data o dr. Aldo Fernandes, diretor-presidente da Casa Bancaria Norte-Riograndense e membro do Conselho Fiscal do Centro de Imprensa S.A. que mantem êste vespertino. Atualmente na Capital da Republica vêm o dr Aldo Fernandes recebendo as felicitações dos seus amigos e admiradores.

— Antonio Maia Martins, auxiliar da firma Pinto & Cia., nesta praça.

— Sebastiano Cunha, funcionário do Telegrafo Nacional.

— João Galvão de Oliveira, auxiliar do comércio desta praça.

SENHORINHAS:

Luiza Melo, filha do sr. Antonio Ferreira de Melo já falecido e da. Marieta Melo.

— Tamar de Oliveira Cavalheiro, filha de Apparecida Martins Cavalheiro, residente em Recife.

JOVENS:

Sinval Fagundes, filho de Severino Bezerra da Silva.

— Clidenor Lima, filho de Sergio Lima, funcionário da Imprensa Oficial.

CRIANÇAS:

Transcorreu a 9 deste mes o aniversário natalicio do pequeno João Gualberto, filho do nosso companheiro de redação, jornalista José Nazareno Moreira de Aguiar, chefe de escritório da firma Gurgel Amaral & Cia., desta praça.

(Conclui na 4a. pagina)

Imprensa brasileira

OTTO GUERRA

Traz a revista "Conjuntura Economica", em seu numero de fevereiro deste ano, interessante estudo sobre a imprensa diaria brasileira.

Na America Latina, ocupa o Brasil o primeiro lugar entre os produtores de papel-jornal. Ainda assim, precisamos importar cerca de 60% do papel que consumimos anualmente. Em 1951 dispendemos mais de 350 milhões de cruzeiros com essa importação.

Circulam no Brasil cerca de 1.530 jornais de toda natureza, sendo que pertencentes a empresas jornalisticas e comerciais, 1.025. Mas diarios, com circulação regular, existem apenas 230 jornais, sendo que somente uma centena terá circulação superior a 5 mil exemplares diarios.

Ainda assim é já muita coisa para o Brasil. Ha cinco periodicos cariocas e 3 paulistas cujos exemplares na edição dominical pesam mais de 300 gramas cada um, sendo que um deles atinge 630 gramas, quer dizer, mais de meio quilo e outro de 540 gramas.

O preço de um centimetro de coluna nos 10 maiores matutinos e vespertinos do Rio é de Cr$ 47,00 enquanto nos Estados Unidos é de Cr$ 21,00. Ha jornais que ocupam 30% e 35% de sua superficie impressa com anuncios, sendo que aos domingos ainda cresce a percentagem até a 56% para o triplo de superficie impressa.

No Rio, 1/3 da população adulta compra em media um jornal e meio diariamente. Ha pessoas que lêem, obrigatoriamente, 2 e até 3 jornais por dia. Em S. Paulo a media é de 2 adultos por jornal. Revela-se que o diario é um produto nitidamente urbano.

O mesmo se observa em qualquer capital, onde o jornal circula muito mais do que no interior.

Para entrega imediata!...

Os NOVOS Super-Caminhões "COMMER" modelos 1952

(A GASOLINA E A OLEO)

ECONOMICOS, RESISTENTES, os Novos "COMMER" trazem ainda novas caracteristicas:

NOVOS motores a gasolina de 6 cilindros com valvula na cabeça.
NOVOS motores diesel de 6 cilindros de rapida aceleração.
NOVOS eixos trazeiros de duas velocidades (reduzidos)
NOVOS freios hidráulicos auxiliares a vácuo
4/5 quilometros com 1 litro gasolina e 9/10 para o diesel!

GARANTIA DE PEÇAS SOBRESSALENTES E SERVIÇOS
Mais um produto inglez do GRUPO ROOTES

VENDEDORES EXCLUSIVOS

Paula, Irmãos & Cia.

Rua Dr. Barata, 190 — Fones: 22-07 e 23-30

Efemérides Estaduais

MARÇO, 6

0-0-0

1897 — Uma faisca eletrica pendurou, num cho que, o galo da torre da Igreja de Santo Antonio. O galo caiu no dia 21 de junho.

1835 — Lei provincial confirmando a mudança do nome de Vila do Regente para Portalegre.

Adoração Noturna na Catedral

Relação dos homens, pertencentes ás diversas associações, que estão escalados para fazer adoração ao Santissimo, na noite do dia 6, la. Quinta-feira do mez, na Catedral.

De 8 ás 9 — Des. Adalberto Amorim — Snrs. Bruno Ferreira de Lima, — Climerio Varela Camara — Gustavo Dias da Silva — Hermilio Cabral de Macedo — Joel Oliveira — José da Penha Filho — Prof. Mario Calabranti — Olavo José Leite — e Pedro Silva.

De 9 ás 10 — Snrs. Antonio Coutinho Madruga — Americo Micussi — Claudionor Camara — Dr. Helio Galvão — José de França Monte — José Romeiro — João Tiago Silva — Leocadio Oliveira — Manoel Augusto Alves Affonso — Ordival Bastos de Oliveira — Dr. Otto Guerra — Dr Odilon Coelho — Paulo Queiroga Ramos.

De 10 ás 11 — Antonio Ennerenciano — Alberto Marino — Felipe Neri Francisco Cosme — Herculano Lopes Morais — Heitor Gois — José Cosme Sobrinho — Luiz Gonzaga Dantas — Luiz Gonçalves Pinheiro — Nivaldo Bonifacio Feitosa — Orlando Bessa e Pedro Americo.

De 11 ás 12 — Francisco Oliveira Neco — Geraldo Gil Berto — José da Cunha Palheiro — José Avelino de Melo — Manoel Neves Cavalcanti — Severino Davi — Virgilio Galvão Bezerra Trindade — Valdemiro Cunha — José Cardoso Neto.

De 12 á 1 — Antonio de Abreu Filho — Gonçalo Pedro de Miranda — João Batista do Nascimento — Matias Oliveira — Otavio Bezerra e Severino Marques.

De 1 ás 2 — Almir Pereira — José Moaris de Lima — Manoel Pereira — Pedro Pereira e Severino Martins.

De 2 ás 3 — Artur Vilar — Candido Oliveira Filho — José de Souza Machado — Manoel Alexandrino e Raimundo Curioso.

De 3 ás 4 — Antonio Damasceno — Candido Lucas de Sena — Cleando Cortez — José Bezerra de Araujo — Manoel Lopes Pinheiro e Miguel Arcangelo Cortez.

De 4 ás 5 — Afonso Medeiros — Jaime Silva — José de Vasconcelos Lisboa — Dr. José Gurgel — Marcionilio Freire de Morais — Odemar Guilherme Caldas — Dr. Ricardo Barreto e Valdemiro Nascimento.

Natal, 4 de Março de 1952

Padre Umberto Gambarra Galvão, Cura da Catedral

Nota: **Qualquer pessoa poderá tomar parte, mesmo que não esteja escalado.**

Cooperativa Banco Rural de Currais Novos Limitada

ASSEMBLÉA GERAL DOS ASSOCIADOS

REUNIÃO ORDINÁRIA

(1ª., 2ª. e 3ª. Convocações)

A DIRETORIA DA COOPERATIVA BANCO RURAL DE CURRAIS NOVOS LIMITADA convoca os sócios desta entidade para uma Assembléa Geral Ordinária a se realizar no dia 2 de Março, ás 16 horas, no salão nobre da Prefeitura Municipal desta Cidade, em que serão feitas a leitura do Relatório referente ao movimento social e financeiro de 1951 e a eleição para o Conselho Fiscal do Exercicio de 1952.

A Assembléa poderá deliberar validamente, nesta primeira ou na segunda convocação, que será para 9 de março, com um terço e um quarto dos associados. Se, porem, não comparecerem esses números de sócios na primeira e na segunda convocações fica desde logo feita uma terceira de 1951 e a eleição para o Conselho Fiscal do Exercicio quando se realizará a Assembléa com qualquer número de sócios, de conformidade com o que preceituam os nossos Estatutos.

Currais Novos, 15 de Fevereiro de 1952

Vivaldo Pereira de Araujo — Presidente
Edrieges Medeiros — Gerente.

Galvão, Mesquita Ferragens S/A

CASA QUE NÃO TEM COMPETIDORES
Ferragens, artigos sanitários e outros materiais
— Tudo recomendavel em qualidade e preço —
Rua Dr. Barata, 217. — Fone 1158

APOLICE EXTRAVIADA

Para os devidos fins e efeitos, declaro haver-se extraviado a Apolice no. 92.297, emitida pelo Instituto de Previdência e Assistência dos Servidores do Estado (IPASE) sôbre a minha vida, não havendo feito cessão nem transpasse dessa mesma Apólice, da qual vou solicitar emissão de segunda via, ficando o original dêsse mesmo contrato nulo para todos efeitos.—

Natal, 13 de Fevereiro de 1952.—
Argemiro Bertino Pereira de Carvalho
Portador da Apólice extraviada

ARMAZEM NATAL

Grandes estoques de Estivas, Molhados e Cereais. Sortimento completo de bebidas nacionais e estrangeira
Vendas em grôsso e a varejo Entrega a domicilio.
AVENIDA RIO BRANCO, 565 — TELEFONE 1210

Escola de São Vicente de Paulo

CURSO NOTURNO

Acham-se abertas as matriculas da Escola de São Vicente de Paulo, de preferencia para adultos alfabetizandos.

Os interessados serão atendidos de 19,30 ás 21 horas na Rua Voluntarios da Pátria, 706.

CASOS & COISAS

NOVA FUGA

Muito se tem falado e escrito neste sério problema que tanto transtorno traz á vida do país: o exodo rural.

Efetivamente o assunto merece a atenção dos poderes públicos, mas as medidas e as promessas até agora postas em prática e acenadas ao sofredor roceiro, principalmente aos habitantes da zona sêca, ainda não conseguiram fixar o homem á terra. O exodo continúa, com tendencia a aumentar á medida que se intensifica a exploração dos meios de transportes em caminhões, rumo ás terras ferteis do sul.

Daqui do nosso Estado, como é do conhecimento geral, partem diariamente centenas de caminhões, uns com familias, outros acompanhados de mulher e filhos, superlotando-se á uma [illegible] em cima de caminhão e pagando [illegible] de 500 a 600 cruzeiros.

[illegible] vão fazendo [illegible] sem [illegible] [illegible] sem [illegible] [illegible] problema que já se torna [illegible] nacional e sem solução [illegible] Ha outro aspéto [illegible] também nos deve preocupar e desta vez tendo ponto de partida, na propria capital do Estado. Temos uma nova fuga, mas desta vez do homem da capital, do artista que faz o nosso progresso, do operário especializado.

Sempre nos debatemos com a falta de construtores habilitados, de pedreiros competentes, de marceneiros conhecedores de sua arte. A formação dêsses artifices do nosso progresso se faz vagarosamente, pois a transformação é lenta quando um servente de pedreiro se julga mestre de obra.

Agora, ao que sabemos, muitos mestres competentes têm deixado a nossa cidade com destino ao Rio de Janeiro e a S. Paulo, atraidos pelos melhores ordenados, pelas vantagens que oferecem os grandes centros.

O resultado dessa nova fuga já estamos sentindo, quando procuramos um bom pedreiro ou um habil carpinteiro, para qualquer serviço. A dificuldade é grande, pois o numero dos verdadeiramente competentes é reduzido, sendo falando para eles se [illegible] nas construções.

Cessar, deste modo, nova fuga para o progresso da metropole potiguar enquanto os nossos municipios assistem, assim, a continua saida dos seus melhores elementos.

M. de A.

Casa Bancaria Norte-Riograndense S/A

End. Teleg BANCALDO
RUA FREI MIGUELINHO, 109
Telefone — 1577
NATAL — Rio Grande do Norte

CARTA PATENTE N. 25 DE 6 DE NOVEMBRO DE 1944
NATAL — RIO GRANDE DO NORTE

Balancete realizado em 29 de Fevereiro de 1952

CAPITAL E RESERVA ... Cr$ 2 [illegible]

DATA DA INSTALAÇÃO — 1.º de Janeiro de 1345

ATIVO

D — DISPONIVEL

CAIXA
Em moeda corrente ... Cr$ 2 142 [illegible]
Em depósito no Banco do Brasil S/A ... 3 000 000,00
Em depósito à ordem da Sup. Moeda e do Crédito ... 563 815,30

Cr$ 707 390,33

R — REALIZAVEL

Empréstimos em C/Corrente ... Cr$ 464 945,50
Empréstimos Hipotecarios ... 305 590,00
Títulos Descontados ... 2 878 512,40
Correspondentes no País ... 246 657,10
Outros créditos ... 94 895,30
Imóveis ... 110 556,00
Títulos e Valores ... 165,50 Cr$ 4 189 321,80

I — IMOBILIZADO

Edificio de uso do Banco ... Cr$ 157 409,20
Moveis e Utensilios ... 363 418,10
[illegible] ... 13 440,00 Cr$ 834 267,30

D — RESULTADOS PENDENTES

[illegible] Descontos ... Cr$ 33 963,30
[illegible] ... 10 252,00
Despesas Gerais e OUTRAS CONTAS ... 147 563,60 187 278,90

C — CONTAS DE COMPENSAÇÃO

[illegible] ... Cr$ [illegible]
[illegible] em custódia ... 841 511,40
[illegible] ... Cr$ 467 [illegible]
Títulos a receber de C/Alheia ... 27 680 143,50 Cr$ 28 [illegible]

Cr$ 92 328 808,50

PASSIVO

E — NÃO EXIGIVEL

Capital ... Cr$ [illegible]
Fundo de Reserva Legal ... 115 000,00
Fundo de Previsão ... 260 000,00
Outras reservas ... 258 000,00 2 235 000,00

G — EXIGIVEL

DEPOSITOS

a vista e a curto prazo
Em C/C Sem Limite ... Cr$ 541 122,50
Em C/C Limitadas ... 954 136,60
Em C/C Populares ... Cr$ [illegible]
Em C/C Sem Juros ... [illegible] Cr$ [illegible]

a prazo
de diversos ... [illegible]
a prazo fixo ... 21 927 243,70

OUTRAS RESPONSABILIDADES

[illegible] ... [illegible]
Títulos redescontados ... [illegible]
Correspondentes no País ... Cr$ 7 [illegible] 812,80
Ordens de Pagamento e outras [illegible] ... Cr$ [illegible] 3 [illegible] 388,50 [illegible]

O — RESULTADOS PENDENTES

Contas de resultados ... 100 127,90

I — CONTAS DE COMPENSAÇÃO

Depositantes de valores em garantia em custódia ... Cr$ 263 084,40
Depositantes de fiado em cobrança no País ... Cr$ 1 [illegible] 522,50
Outras contas ... 27 680 143,50 64 410 530,60

Cr$ 92 328 808,90

Natal, 29 de Fevereiro de 1952

Aldo Fernandes R. de Melo
Diretor Presidente

Oscar Vilar R. de Melo
Diretor-Gerente

Djalma dos Santos
[illegible] DFC 69 [illegible] CRC [illegible]

O SANGUE É A VIDA

PURGUE O SANGUE DE VELEFRENOL O ESTOMAGO

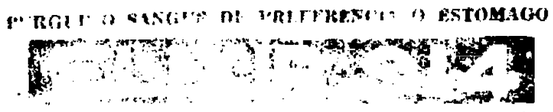

INOFENSIVO AO ORGANISMO
REUMATISMO! SIFILIS!
AGRADAVEL COMO UM LICOR
Tome o popular depurativo composto de HERMOFENIL, SAMAMBAIA, NOGUEIRA, Pe.-DE-PERDIZ, SALSAPARRILHA e outras plantas medicinais de alto valor depurativo. Aprovado pelo D.N.S.P. como medicação auxiliar no tratamento da Sifilis e Reumatismo da mesma origem



Comemore suas festas oferecendo o afamado "chopp Antartica", distribuido nesta Capital pela firma João Teixeira de Carvalho, Rua Dr. Barata, 235 — Ribeira.

PAGINAÇÃO INCORRETA MUTILADO

Labim/UFRN

Amanhã em Natal a delegação do Sport Club do Recife

Todos os titulares do vice-campeão de Pernambuco acompanharão a embaixada rubro-negra

Está sendo esperada amanhã nesta capital, a delegação do Sport Club do Recife, vice-campeão da Mauricéa, que vem até aqui, para cumprimento de uma temporada de dois jogos, sob os auspicios da FND. A exemplo do que foi feito sabado e domingo passado, o gremio rubro-negro pernambucano, enfrentará os dois quadros da seleção potiguar, que se prepara para intervir no Campeonato Brasileiro de Futebol. Será esta, mais uma bôa oportunidade para que possamos aquilatar as possibilidades do nosso esquadrão. No exercicio de ontem, depois de algumas modificações procedidas pelo treinador Barbosa, o quadro branco mostrou-se mais seguro na defensiva e o ataque ganhou mais potencialidade. Assim mesmo, ainda estamos um pouco longe da perfeição. E preciso treinar a turma com intensidade, para adquirir força de conjunto.

O conjunto do Sport, servirá como um excelente sparring para a seleção. Possui um esquadrão poderosissimo, podendo ser considerado superior ao do Santa Cruz. Conta com valores excepcionais, como o zagueiro Orlando, o medio Pinheirense, além do Arlindo e Enio e ainda Jorge de Castro, que se constitui na grande atração do conjunto visitante. Repetindo as atuações gigantescas que realizou contra o Nautico, na serie decisiva para a conquista do titulo, o Sport dificilmente será batido em Natal.

Já estão assentados os preços dos ingressos para a temporada. Atendendo aos apêlos da turma da geral, a tesouraria da FND, fixou os preços abaixo: Arquibancadas — 20 Crs. Populares 15 Crs. Gerais 7 Crs. Cadeiras numeradas 50 Crs.

HOJE **REX** HOJE

Matinée ás 15.30 — Soirée ás 20 horas
DDONALD BARRY — DALE EVANS em
Dedos do Crime
DRAMA CHOCANTE... de um homem que tinha as mãos manchadas de sangue.

A partir de Sabado em matinee e soiree no REX
BETTY HUTTON — HOWARD KELL EM
Bonita e Valente
O mais empolgante filme musical — e de aventuras — só o REX tem! Que divertimento! Que espetaculo!

HOJE **São Luis** HOJE
Matinée ás 15.30 — Soirée ás 20 horas
RICHARD WIDMARK e LINDA DARNELL em
O odio é cégo

SABADO S. LUIS SABADO
JOHNNY SHELFFIELD (O Filho de Tarzan) e PEGGY CAMERON em
Bomba, o Filho da Selva
Perigosa aventura nas selvas africanas e dois jovens que se arriscam para salvar os entes amados

São Pedro — Hoje
Continuação Soirée ás 20 horas
GEORGE RAFT em
Capturado!

Indicador Profissional

ADVOGADOS

ANTONIO TOSCANO CAVALCANTI
ADVOGADO
Escritório: Rua Acre, 55 — 5.º andar — sala 507
FONE: 43-1396
Residência, Rua Hilário de Gouvêa, 88-ap. 302
FONE: 37-4662
RIO DE JANEIRO

VICENTE DE SOUZA
Advogado
Escritorio e residencia: Rua Fonseca e Silva, 1105 — Telefone 23-64 — Alecrim Natal.

OTTO GUERRA
ADVOGADO
Escritório: Rua Dr. Barata, 216 — Ribeira
FONE — 2076
Residencia: Rua José Pinto, 277 — Cidade Alta
FONE — 1434

MEDICOS

DR. ALVARO VIEIRA
Chefe de Clinica cirurgica do Hospital Miguel Couto
CIRURGIA GERAL — DOENÇAS DE SENHORAS
ELETRICIDADE MEDICA
Consultório: — Av. Duque de Caxias, 198 (Terreo)
Horário: Manhã — 9 às 12 Tarde — 15 as 18 horas
Fone: 12-54
Residência: Avenida Getulio Vargas, 704 — Fone: 14-2

Clinica de senhoras
DR. ETELVINO CUNHA
ESPECIALISTA
Curso de aperfeiçoamento no Rio de Janeiro e São Paulo
DOENÇAS DE SENHORAS — PARTOS
Ondas ultra-curtas, bisturi elétrico eletro-coagulação, etc
CANCER — TUMORES
Consultas: das 15 horas em diante exceto aos sábados
Consultório: Rua Cel. Bonifácio, 222 — Fone 10-82
Residência: Rua Joaquim Manoel, 590 — Fone 14-95
Petropolis—Natal

DR. EUCLIDES FERNANDES GURJÃO
CLINICA GERAL
Das 15 horas em diante
Residencia — Rua Ana Neri, 339
Consultorio — Rua Princesa Izabel — Edificio Cruzeiro — Fone 2202

DR. EZEQUIEL FONSECA
PARTOS E DOENÇAS DAS SENHORAS
Cons. Praça João Maria, 61 — 1.º — Tel. 1071
Expediente: de 8 as 9 diariamente
Residência — Av. Hermes Fonseca, 580 — Tel. 1387

DR. JOAQUIM LUZ
PARTOS — DOENÇAS DE SENHORAS
ESPECIALISTA
Ondas curtas — Eletro-coagulação — Bisturi elétrico
Consultas: — Horas em diante
Consultório — Rua Ulisses Caldas, 62-1.º andar
Residência — Avenida Prudente de Morais, 630

DR. HERMANCE PAIVA
CLINICA MEDICA — VIAS URINARIAS
Consultas: Tarde — Fone 21
Residencia: Rua Coronel Otavio, 240
Horas: 13 horas
NATAL — Rio Grande do Norte

DR. ITALO CARVALHO
OUVIDOS — NARIZ — GARGANTA
CLINICA GERAL — CIRURGIA (HOSPITAL)
RAIOS (CURTA)
Ex-Interno do Hospital Santa Izabel (Bahia) Serviço do Prof. dr. Carlos Vera
CONSULTORIO:
Av. Rio Branco, 596 — 1.º andar — Sala 7
Das 14 as 16 horas
Res. Av. Rio Branco, 874 — Fone 2380

CLINICA DE CRIANÇAS
— DO —
DR. FERNANDO MEDEIROS
PUERICULTURA — PEDIATRIA
Consultorio e residencia: Presidente Quaresma, 353 — Alecrim — Fone 1693
Consultas: 10 ás 11 e 15 ás 18 horas

DR. OLAVO MEDEIROS
Doenças da pele e sifilis
Chefe da clinica dermatológica do Hospital "Miguel Couto"
Consultório: — Rua Ulisses Caldas, 86-1.º andar
Das 15 horas em diante
Residência: Avenida Campos Sales, 624 — Telefone 17-64

DR. OLAVO MONTENEGRO
DOENÇAS DA NUTRIÇAO, GLANDULAS ENDOCRINAS
(Obesidade, Magresa, Nervosismo, Diabetes, Reumatismo)
METABOLISMO BASICO
CLINICO DE ADULTOS E CRIANÇAS
Consultório: Cel. Bonifácio, 222 — Telef. 10-82
Residência: Avenida Deodoro, 690 — Telef. 18-58
— NATAL —

DOENÇAS NERVOSAS E MENTAIS
DR. OTTO JULIO MARINHO
DIARIAMENTE DAS 15 AS 17 HORAS
CONSULTORIO:
AV. RIO BRANCO, 589 — 1.º ANDAR

DR. PAULO SORRAL
DA MATERNIDADE JANUARIO CICCO
Ondas curtas — Eletro-coagulação e Bisturi Eletrico
Partos e Doenças de Senhoras
Consultório: Praça João Maria, 71 — Residência: Av. Prud. de Morais, 713
Consultas de 9.30 às 11.30 e das 14 às 17 horas
Natal — Rio Grande do Norte

DR. RICARDO BARRETO
Diretor do Hospital de Alienados
DOENÇAS MENTAIS E NERVOSAS
Consultório: Rua Dr. Barata, 210-1.º — Fone 11-20
Residência: Av. Deodoro, 638 — Telefone 13-51

DR. PEDRO SEGUNDO
ESPECIALISTA
VIAS URINARIAS — PROTOLOGIA E SIFILIS
Cura radical das hemorroidas internas e aldricoles, sem operação e sem dor. Doença da uretra, prostata, testiculo, seminais, bexiga e rins. Tratamento rápido das uretrites agudas e crônicas e suas complicações. Perturbações funcionais (Seminais, Cauterio)
Das 15 horas em diante
Consultório: Edificio "Nova Aurora", Rua Dr. Barata, 241-1.º andar. Residência: Rua Apodi, 377. Fone 13-50

DR. TEODULO AVELINO
DOENÇAS INTERNAS
Especialmente
CORAÇAO E VASOS
Electrocardiografia
Consultas das 14½ em diante
Residência: Av. Prudente Morais, 672 — Fone: 17-21
Consultório: Edificio Aureliano, sala 103

DR. VICENTE MONTEROSSO
Ex-Ginecologista e Obstetra do H. C. Ass. do Rio de Janeiro
Ex-Chefe de Equipeda Maternidade Clara Basbaum do Rio de Janeiro
Cirurgia — Doenças das Senhoras — Partos sob Analgesia
CONSULTAS: Diar. e 5as. Feiras, das 14 às 18 horas
Residencia: 9 as 11.30 horas
Rua Rodrigo Otavio, 6 — 1.º andar — Sala 3

DR. TRAVASSOS SARINHO
CIRURGIA GERAL
Consultório: EDIFICIO MOSSORO
Residência: Rua Manoel Dantas 477 — Fone: 14-10

Brotoejas Assaduras
POLVILHO ANTISSEPTICO
GRANADO
Frieiras Suores fétidos

CASA A' VENDA

Vende-se boa casa de residencia, sita á Rua S. João, 57, Rocas, em local otimamente indicado para o comercio, com instalações dagua recente e transporte abundante á porta. Preço de ocasião. A tratar com Miguel Ferreira, na Cooperativa Central de Credito.

IODOLINO DE ORH
FORTIFICA, ENGORDA, NUTRE



Para as Mães — no periodo da gestação e da alimentação é prodigioso.
Para os homens — no periodo de vida intensa aumenta o vigor e as fôrças. Evita a perda de energia. Conserva e ativa as funções cerebrais.
Vende-se em garrafas cujos dizeres — menos, a garrafa tem maior quantidade.

Torneio Rio-São Paulo

Espetacular o Flamengo, no jogo contra o Botafogo — Fragorosamente batido o quadro do Santos — A colocação dos concorrentes

RIO — Verdadeiramente [illegible] Flamengo [illegible] Botafogo [illegible] Fluminense [illegible] São Paulo [illegible] grande [illegible] Flamengo [illegible] Botafogo [illegible] ampla [illegible] conjunto [illegible] primeira etapa [illegible] iniciou com [illegible] contrario [illegible] Botafogo [illegible] Ipiranga [illegible] Santos [illegible] Fluminense [illegible] Corinthians [illegible] Portuguesa [illegible]

MAGNIFICA RESIDENCIA

PETROLINA MINANCORA

NOVOS PREÇOS DE INGRESSOS NOS CINEMAS DE NATAL

Portaria n.º 18 do C[illegible]

A Empresa [illegible] e outras [illegible]

[illegible]

CINE-TEATRO RIO GRANDE
Cinema
Matinée
Soirée
Cadeira
Geral
Balcão
Frisa
Camarote
Poltrona
Balcão de Frente
Balcão de Lado
Frisa
Camarote
Poltrona

CINEMA ELDORADO
Cinema
Matinée
Soirée
Cadeira
Geral
Balcão
Frisa
Camarote
Poltrona
Balcão de Frente
Balcão de Lado
Frisa
Camarote
Poltrona

CINEMA CARLOS GOMES
Cinema
Matinée
Soirée
Cadeira
Geral
Balcão
Frisa
Camarote
Poltrona
Balcão de Frente
Balcão de Lado
Frisa
Camarote
Poltrona

EMPRESA RIO GRANDE LTDA
CINEMAS REUNIDOS LTDA
W. COSTA & SOUZA

Impurezas do sangue
LUNIR DE NOGUEIRA
Aux. Enf. Sifilis

(Conclui na 4a. pagina)

TENHA SEMPRE A' MÃO UM EXEMPLAR DA A ORDEM

MUTILADO — PAGINAÇÃO INCORRETA

Labim/UFRN

Clube do Comerciário

A Igreja e o Campo

Pio XII fala aos camponeses italianos

O Papa Pio XII advertiu os camponeses de que não devem preocupar-se tanto com seu proprio bem-estar a ponto de esquecerem os importantes problemas que afligem a sociedade.

Falando a quatro mil membros da Confederação de Agricultores, Pio XII teve ocasião de dizer, entre outras coisas, que "se as coisas andam mal para os outros, não tardarão em andar mal tambem para o agricultor".

Depois de dizer que "a agricultura é quase uma mãe que alimenta todo o país", o Papa prosseguiu:

"O camponês é mais dado á reflexão do que o homem da cidade e não se deixa levar facilmente por um entusiasmo repentino nem se deixa influir por palavras doces. Considera sempre com maturidade os verdadeiros interesses tanto seus como de sua familia. Esses são suas boas qualidades. Entretanto, por outro lado o camponês é algo lento em decidir-se. Quer ver tudo com os proprios olhos e prestar atenção a quanto o rodeia de perto, mas já é menos possivel deixa-lo ampliar seu campo de visão e olhar para além de seu proprio circulo. Ele se deixa induzir a demasiada preocupação pelas necessidades proprias e não á suficiente pelos interesses comuns e universais, sem reconhecer que, se as coisas andam mal para os outros não tardarão em andar mal tambem para o agricultor".

Recordando a situação que prevalecia da ultima vez que a Confederação de Agricultores visitou em novembro de 1946, disse o Santo Padre: "A Pátria [illegible] estava em [illegible] situação lamentavel, em ruinas, e foi [illegible] numerosas [illegible] e [illegible] devastados, [illegible] inutil, se Deus, em sua graça e misericordia, não concede o exito final. O agricultor deve lembrar-se de que o Senhor, com Sua bondade, faz o Sol elevar-se sobre o Bem e o Mal e manda a chuva ao justo e ao injusto" (Mateus, V-45). Mas há muita gente ingrata que esquece a chuva e o sol sem pensar na necessidade da oração e do agradecimento".

A esse respeito, elogiou a Confederação visitante por haver marcado um dia anual de "Ação de Graças a Deus".

O Pontifice deu a benção aos lavradores e suas familias, terminando sua alocução com varias exortações, e dizendo final: "Pense em Deus e amai a Deus. Ninguem pode fazer nada sem ele! Ninguem deve esquece-lo, mais do que ninguem, o camponês deve pensar em Deus!"

A ORDEM

[illegible] 6 de Março de 1952 — N. 4619

RELATORIO DO MINISTRO DA AGRICULTURA

[illegible] "A produtividade dos nossos agricultores é das mais baixas e o preço medio [illegible] tonelada proporciona [illegible] não [illegible] [illegible] [illegible]

Labim/UFRN

Revolução comunista
Teriamos este ano
Adverte o cardeal Jaime Camara

Fábricas de óleos de gorduras vegetais em 1950

Com conformidade com os dados apurados pelo Serviço de Estatística da Produção, do Ministério da Agricultura, em 1950 existiam, no país, 342 fábricas de óleos e gorduras vegetais, assim distribuidas pelos Estados: Amazonas, 23; Pará, 30; Maranhão, 11; Piauí, 14; Ceará, 24; Rio Grande do Norte, 15; Paraiba, 20; Pernambuco, 16; Alagôas, 7; Sergipe, 8; Bahia, 20; Minas Gerais, 9; Espirito Santo, 1; Rio de Janeiro, 3; Distrito Federal, 2; S. Paulo, 61; Paraná, 3; Santa Catarina, 37; Rio Grande do Sul, 38.

Segundo as informações do S.E.P., o capital aplicado das citadas fábricas, em 1950, era de Cr$ 903.094.180,00; o número de empregadas atingia 14.966 pessôas, sendo de Cr$ 198.241.274,00 as despesas com pessoal. As despesas realizadas pelo consumo de energia elétrica e combustivel alcançaram o total de... Cr$ 54 159.924,00.

As mulheres norte-americanas ocupam altos cargos

NAÇOES UNIDAS, NOVA YORK, 6 — As mulheres norte-americanas estão participando de modo crescente das atividades do Govêrno Federal e dos govêrnos dos 48 estados, informou um relatório apresentado pela Delegação norte-americana às Nações Unidas, respondendo a um questionário distribuido pelas Nações Unidas sobre "as mulheres em cargos e funções públicas". Atualmente existem cerca de quinhentas mil mulheres a serviço do Govêrno Federal, o que representa "progresso sensivel na última década, tanto em número como na escôlha para posições de responsabilidades", declara o relatório. Diz o relatório que há "cerca de quinhentas mulheres no Serviço Público Federal ocupando posições de reconhecida responsabilidade na elaboração da política ou em atividades administrativas", entre as quais se incluem a Secretária Assistente da Defesa, o Tesoureiro e o Assistente dos Estados Unidos, o Diretor da Casa da Moéda, fiscais alfandegários, membros da Comissão de Serviço Público e da Comissão Federal de Comunicações, chefes de divisões e assistentes em, praticamente, todos os departamentos e repartições. O Serviço Exterior dos Estados Unidos também possui numerosas mulheres em posições de responsabilidade. O atual Embaixador na Dinamarca é mulher, bem como o Ministro no Luxemburgo.

NOSSAS OFICINAS ESTAO APARELHADAS COM MAQUINAS MODERNAS
PARA
Confecção de quaisquer serviços graficos e de PAUTAÇAO
NOSSOS PREÇOS DESAFIAM COMPETIDORES

Conferencia com generais do Exercito --- Apelo ao clero e fiéis

RIO, 7 — A imprensa e o rádio estão comentando a seria advertencia feita agora pelo cardeal d. Jaime de Barros Câmara, que declarou, numa reunião especial do clero, ser muito possivel tenhamos este ano um movimento comunista no Brasil, no qual ele, cardeal, seria uma das primeiras vitimas. Disse sua eminencia que foi procurado por uma comissão de generais do exército brasileiro, tendo à frente o general Juaréz Távora, os quais lhe expuseram claramente o perigo em que nos encontramos e achando que somente uma campanha de esclarecimento popular, além de outras providencias poderá evitar a irrupção desse movimento armado dos traidores do Brasil.

Sabe-se que vai ser dirigida uma circular aos arcebispos e bispos do pais, de acordo com a solicitação das Forças Armadas, no sentido de que o clero faça uma campanha de esclarecimento dos fiéis sobre os erros e perigos do comunismo e advertindo a todos do perigo que correm os lares de cada um.

A ORDEM
Propriedade do Centro de Imprensa S. A.
ANO XVI - Rio Grande do Norte — Natal — Sexta-feira, 7 de Março de 1952 — N. 4820

Homenagem a Afonso Bezerra

Transcorrerá amanhã mais um aniversário de sua morte

A data de amanhã assinala mais um aniversário de morte do saudoso academico Afonso Bezerra, jovem que em vida foi um exemplo edificante de católico praticamente, tanto nos meios onde conviveu, na Faculdade, no lar e na sociedade.

Congregado mariano, Afonso Bezerra deixou traços indeleveis de sua vida piedosa, como o seu nome se firmou no cenario intelectual da provincia natalense.

Em homenagem á sua memoria, a Federação das Congregações Marianas mandará celebrar missa, ás 6.30 horas, na Capela Salesiana, promovendo uma visita ao seu tumulo, no Cemitério do Alecrim. Na reunião de domingo da Congregação Mariana será reverenciada a memoria do saudoso consocio, o mesmo acontecendo na Escola Afonso Bezerra, fundada e mantida pelos marianos, no Passo da Patria, nesta capital.

O ensino de economia domestica no meio rural

A Superintendência do Ensino Agrícola e Veterinário, através da Comissão Brasileira de Assistencia Educativa às Populações Rurais (CBAR), desenvolve uma campanha de assistência educativa ás familias do meio rural. Para tanto, vem criando Centros de Treinamento de Economia Doméstica, junto aos estabelecimentos de ensino agrícola, localizados em diversos Estados, assim como em outras Repartições do Ministério da Agricultura, sediadas no interior, ou ainda em cooperação com entidades particulares.

Presentemente, existem nove Centros sediados nos Estados da Paraiba, Pernambuco, Alagôas, Sergipe, Rio Grande do Sul, Paraná e Minas Gerais, acusando uma matricula de 300 alunos.

A equipe de orientadoras ùltimamente visitou tôdos êsses Centros, colhendo dos mesmos boa impressão, notadamente nos de Estação Experimental de "Cel. Pacheco", em Agua Limpa, e Alvinópolis, ambos no Estado de Minas Gerais; Satuba, em Alagôas, Quissamã em Sergipe, e nos demais outros, onde intensa atividade social-educativa está sendo desenvolvida.

LEIA A ORDEM e verifique se você não está lucrando diariamente alguma coisa para o bem do seu espirito.

A pesca no Estado do Maranhão

Segundo os dados apurados pelo Serviço de Estatistica da Produção, do Ministerio da Agricultura, o Estado do Maranhão produziu, esse ano, 31.529.205 quilos de pescado, no valor de ... Cr$ 93.032.130.00

O preço médio do produto foi de Cr$ 2,90 por quilograma.

Atendidos os apelos do governador Agamenon Magalhães



Gov. Agamenon Magalhães

PETROPOLIS, 7 — O Presidente Vargas atendendo aos apelos do Governador Agamenon Magalhães formulados ao ministro da Fazenda e ao Banco do Brasil, no sentido de que fossem liberados com urgencia os créditos destinados ao Estado de Pernambuco, conferenciou, demoradamente, com o sr. Horacio Lafer e Ricardo Jafet determinando que os referidos créditos sejam, imediatamente, postos á disposição daquele governador.

Tornée pelas Americas

RIO, 7 — Radiopress — Anuncia-se que Agostin Lara iniciará dentro de uma semana um tornée pelas americas do sul, central e Norte comandando vinte e dois artistas. O compositor iniciará a excursão pela Argentina vindo depois para o Rio de Janeiro.

José Maria Crispin Revela planos sinistros do P.C.

RIO, 7 (Radiopress) — Um porta-voz da Policia Politica declarou, a propósito da expulsão das fileiras do P.C.B. do comunista José Maria Crispin, que outras expulsões deverão efetuar-se brevemente inclusive a do snr. Alexandre Varela, "leader" "vermelho" nordestino, cuja filha esteve, há bem pouco, em Moscou.

Essa expulsão já é esperada há algum tempo, dadas suas divergências com a direção suprema do P.C.B. O excomunista José Maria Crispin tem atacado duramente seus antigos companheiros de partido, revelando planos sinistros que seriam realizados caso fosse vitoriosa uma revolução "vermelha".

Pobres Menores

Em pleno seculo XX, na cidade de Natal, em seu Presidio, menores são mantidos presos em promiscuidade com criminosos de toda especie. Absurdo? Afirmação leviana? Vá até à nossa Casa de Detenção e verá o que vimos:

Possivelmente uma dezena de menores de 12 a 18 anos no pateo palestrando em completa ociosidade, entre mais de cem homens, em uma casa superlotada e de condições de vida infra-humana. Com alguns Cruzeiros que recebem devem esses pobres frutos de uma sociedade desajustada providenciar seu alimento. No momento, por falta de espaço, encontra-se dormindo na mesma cela um egresso do leprosario.

O atual administrador, em quem reconhecemos boas qualidades, quasi nada pode fazer diante da penuria e falta de meios.

Entretanto, tempos atraz, a Diocese de Natal, atravez de sua Ação Católica, ofereceu um plano onde assumiria a colocação de menores delinquentes, mediante modesta cooperação do Estado.

Nada foi feito.

Pobres Menores.

Ala democrática do Clube Militar

RIO, 7 — Radiopress — Estamos seguramente informados de que estão sendo apresentadas as candidaturas do General Aleides Etchegoyen e General Nelson de Mélo, respectivamente para presidente e vice-presidente na Chapa da ala democratica [illegible] dos diversos postos [illegible]



Uma pequenina Coreana deposita uma palma de flores em um tumulo do Cemitério dos Nações Unidas, em Pusan, onde se encontra do lado de dois soldados dos Estados Unidos.

Quaresmais IX

Ao Cristo no deserto tentou o demonio mostrando-Lhe, do alto de um monte, os reinos do mundo e sua gloria.

A concupiscencia dos olhos é uma das fraquezas humanas que Satanaz explora, convidando as almas a O adorarem, em paga de cuja idolatria ele promete riquezas e glórias.

Não pequeno é o número dos adoradores do bezerro de ouro. Consciente ou inconscientemente, adoram o proprio demonio, simbolizado nos bens e nas glorias terrenas.

Ao homem não é proibido possuir riquezas. É para explora las que Deus lhe da inteligencia e força de vontade.

O que ha de mal na sêde e na posse dos bens terrenos é a inversão de valores.

As riquezas são um meio e não um fim. A divina Providência concede-as a muitos, para que sejam administradores e distribuidores das mesmas. O mal está em que os seus possuidores se julgam seus senhores, sem destribuir las sem compreender e pôr em pratica a função social de riqueza, ou se tornem escravos, transformando-se em verdadeiros adoradores dos seus bens.

E' sob esse aspecto que a riqueza é um grande mal. Foi vendo-a assim que o Cristo exclamou aquele terrivel "ai dos ricos!" Aos beneficiados pela Divina Providencia cumpre ouvir a palavra do Mestre: "Adorarás ao Senhor teu Deus e só a Ele servirás", e compenetrarem-se de que não são senhores mas administradores, pondo em pratica o desinteresse [illegible]

O QUE OCORRE NO MUNDO
NOTICIARIO DO USIS

NEGOCIACOES REALIZADAS EM LONDRES

LONDRES, 7 — E' o seguinte o texto do comunicado dado a publico pelos Ministros do Exterior dos Estados Unidos, Gra Bretanha e França, reunidos em Ministros do Exterior a 17, 18 e 19 de fevereiro: Os Ministros de Exterior do Reino Unido, Estados Unidos e França consideraram uma serie de questões que foram subsequentemente [illegible] Ministros de Defesa do Reino Unido e Estados Unidos. Os Ministros de Exterior do Reino Unido e dos Estados Unidos relembraram a decisão de seus governos de manter forças armadas da Europa as quais, juntamente com as fôrças defensivas européias contribuirão com sua parte para a defesa conjunta da área do Atlântico Norte.

Ainda Tambem examinaram [illegible] entre a comunidade de defesa europeia e a NATO. "Os Ministros do Exterior do Reino Unido e dos Estados Unidos declaram [illegible] interesse permanente [illegible] estabelecimento e na integridade da comunidade [illegible] europeia e junta-[illegible] com o Ministro do Exterior da França estudaram os meios pelos quais seus governos possam apoiar [illegible] Os resultados serão objeto de consulta permanente entre os três ministros e entre seus govêrnos a fim de se encontrarem meios capazes de dar à comunidade a cooperação e o apôio desejados. "Os Ministros do Exterior do Reino Unido e dos Estados Unidos relembraram a decisão de seus govêrnos de manter fôrças armadas da Europa as quais, juntamente com as fôrças defensivas européias contribuirão com sua parte para a defesa conjunta da área do Atlântico Norte".

O QUE OCORRE NO BRASIL
Noticiario da Radiopress

RIO, 7 — A UDN promoveu [illegible] reunião para estudar a questão da renovação da Mesa da Camara, tendo decidido apoiar a recondução tanto de seus elementos como de outros partidos.

NOVA PRAGA DE ALGODÃO

S. PAULO, 7 — Informam de Nova Granada que o plantio de algodão estão a [illegible] com nova praga [illegible] Alegam que mata diariamente muitos pés. Os algodoeiros [illegible] apresentam [illegible] dos [illegible]

ACHOU UMA BOTIJA

CAMPOS, 7 — O sr. Edgar Diniz Trindade encontrou na sua propriedade, quando procedia a uma escavação, em São João da Barra, uma botija, colocada num vaso de barro contendo 48 moedas de ouro, cunhadas ha mais de século.

CHUVAS NA PARAIBA

JOAO PESSOA, 7 — Em todas [illegible] abastecidas aproveitando-se [illegible] as maçãs [illegible] se desenvolvidas. Alguns estão atribuindo a algum produto quimico.

PREOCUPAÇÃO DOS MAQUINISTAS

RIO, 7 — **Os maquinistas da Central do Brasil estão temendo represálias da parte da população, ante os ultimos desastres e só querem agóra trafegar tendo a comboia de policiais para guardá-los de possiveis agressões.**

[illegible] o alto sertão paraibano têm caido fortes chuvas, prenunciando a chegada do inverno. Reina contentamento entre as populações sertanejas, alarmadas com a [illegible] respectiva de mais uma sêca.

MUTIRÃO

CENTRO DE IMPRENSA S. A.

Sédo — Rua Dr. Barata, 216 — NATAL

Presidente — OLIMPIO PROCOPIO DE MOURA
Gerente — YOLANDO COCENTINO

A ORDEM

DIARIO VESPERTINO
(Circula desde 14-7-1935)
Diretor — OTTO GUERRA
Secretario — XAVIER PINHEIRO

TELEFONES

Direção 20-70 — Gerencia 12-42 — Redação 12-22 — Presidencia 19-26

ASSINATURAS

Ano	150,00	N. atrasado	Cr$ 1,50
Trimestre	45,00	N. do dia	1,00
Semestre	80,00		

PUBLICAÇÕES — TABELA NA GERENCIA

REPRESENTANTES

RIO — A. S. LARA, Senador Dantas, 40-1.º andar — Fone 22-5924
S. PAULO:—Raul Cassamayor, Rua Felipe de Oliveira, 21 8.º andar
Fone: 2-9873

O perigo comunista

OTTO GUERRA

As agencias telegraficas e as emissoras estão noticiando uma séria advertencia feita agóra pelo cardeal Câmara, arcebispo do Rio de Janeiro sobre o perigo iminente duma revolução comunista no Brasil.

Quem acompanha o desenrolar dos acontecimentos em nossa terra não vê na advertencia do purpurado brasileiro nenhum sentido alarmista, mas a visão objetiva das coisas.

Por uma serie de motivos, o comunismo vai se infiltrando até onde não devia, como é o caso das forças armadas.

Por outro lado, a vida de devassidão e exploração que muitos levam, a opressão dos pequenos, a roubalheira em altas rodas administrativas, tudo isso concorre para dividir ainda mais as classes e crear um clima de insatisfação e desconfiança.

Disse o cardeal que foi procurado por altas patentes das Forças Armadas, as quais pedem uma campanha de esclarecimento por parte da Igreja. Nunca deixou a Igreja Católica de esclarecer. O mal é que nem àquele tempo, nem possivelmente hoje, muitos dos responsaveis pela gravidade do momento querem abrir os olhos. Caminham cégos para o abismo.

Está claro que não devemos achar tudo perdido. A Providencia Divina vela por nós, e poderá salvar-nos ainda uma vez, como nos salvou em 1935. Mas para tanto é preciso melhor correspondencia de nossa parte. Uma vida mais profundamente vivida, mais moralizada, mais honesta. A exploração gera o odio. Este é capaz de tudo, como a fome, sempre má conselheira. Muita gente não é comunista. E' revoltada. E uma agitação liderada pelos vermelhos fará causa comum com esses traidores, embora depois reconheçam que foram tambem vitimas da sua propria inexperiencia. E' o que sempre se tem visto. O comunismo é a certeza da escravidão.

Para entrega imediata!...

Os NOVOS Super-Caminhões "COMMER" modelos 1952

(A GASOLINA E A OLEO)

ECONOMICOS, RESISTENTES, os Novos "COMMER" trazem ainda novas caracteristicas:

NOVOS motores a gasolina de 6 cilindros com valvula na cabeça.
NOVOS motores diesel de 6 cilindros de rapida aceleração.
NOVOS eixos trazeiros de duas velocidades (reduzidos)
NOVOS freios hidráulicos auxiliares a vácuo
4/5 quilometros com 1 litro gasolina e 9/10 para o diesel!
GARANTIA DE PEÇAS SOBRESSALENTES E SERVIÇOS
Mais um produto inglez do GRUPO ROOTES

VENDEDORES EXCLUSIVOS

Paula, Irmãos & Cia.

Rua Dr. Barata, 190 — Fones: 22--07 e 23-30

Prefeitura Municipal de Natal

BALANCETE DA TESOURARIA, DO DIA 4 DE MARÇO DE 1952

RECEITA		
Saldo anterior	339.946,10	
Receita do hoje	98.206,40	438.152,50
DESPESA		
Pago processos n. 1034 .	4.300,00	
Idem pessoal	34.740,00	92.640,00
Saldo para o dia 5 ...		345.512,50
SENDO		
Em cofre	345.412,50	
No Banco do Rio Grande do Norte	2.641,00	345.512,50

Diretoria da Fazenda Municipal, em 6-3-952.

Eribaldo Ferreira da Rocha
1º. Escriturario, padrão P

VISTO
João Ferreira de Souza
Diretor da Fazenda

V. S. VAI A RECIFE?

O Hotel Bôa—Vista instalado em confortavel Palacete no coração de Recife dispõe de aposentos confortaveis—

Diarias 60,00

Rigorosamente familiar

Há espaço para guardar automoveis

HOTEL BÔA VISTA

Rua Barão São Borja 36

Proximo a Rádio Clube de

RECIFE

SOCIEDADE

O PENSAMENTO UNIVERSAL

A oração de Jesus no jardim das Oliveiras constitui a palavra mais profundamente religiosa que jamais tenha sido pronunciada. — Karl Adam.

ORIENTANDO

O cabelo oleoso suja-se mais fácilmente do que o cabelo sêco. Acumulando-se no couro cabeludo a sujeira pode trazer incômodos e até consequências nocivas à saúde do cabelo.

Procure manter o cabelo sempre limpo, lavando-o frequentemente com água e sabão. — SNES.

RECEITA DO DIA

BOM-BOCADO. — 1 quilo de açucar, 2 colheres de manteiga, 12 ovos, 2 pires de farinha de trigo, 2 pires de queijo de Minas ralado. Faz-se uma calda no ponto de a juntar, despeja-se numa vasilha e põe-se a manteiga. Quando a calda estiver morna, juntam-se-lhe o queijo, a farinha de trigo e os ovos, sendo metade sem claras e mal batidas. Mistura-se tudo com a calda e deixa-se descansar no dia seguinte, antes de levar ao forno, mexe-se de novo a mistura e adiciona-se um pouco de canela em pó. Assa-se *em forno quente em forminhas untadas com manteiga.*

FARMACIAS DE PLANTÃO

Farmacia Rio Branco — Avenida Rio Branco — Cidade Alta.

Farmacia Modelo — Rua Dr. Barata — Ribeira — Fone: 13-19.

Farmacia São Pedro — Rua Amaro Barreto — Alecrim — Fone: 10-81

FAZEM ANOS HOJE:

SENHORAS:

Ilria Galvão, esposa do snr. Hélio Galvão.

— Maria Fernandes de Mélo, esposa do snr. José Fernandes Câmara.

— Elisa Elita Cruz, esposa do snr. José Xavier da Cruz funcionário dos Correios e Telegrafos.

— Maria da Conceição Dantas Gomes, esposa do snr. José Luis Gomes, industrial em Canguaretama.

SENHORES:

Alberto Moura, oficial da Reserva do Exército Nacional.

— Murilo Freire Corte..., auxiliar da S/A Wharton Perdroza, desta capital.

SENHORINHAS:

Professora Santa Guerra da Escola Domestica de Natal.

JOVENS:

Nelson Santiago da Silva, 3o. Sargento do 16o. RI em Natal.

CRIANÇAS:

Geraldo, filho do snr. Geraldo Lisbôa, residente nesta cidade e nosso cooperador.

NOIVOS:

No dia 5 do corrente, nesta capital, contrataram casamento o jovem Arony Valle, funcionário da Base Naval de Natal e filho do sr. Abilio Valle e de sua exma. esposa d. Inácia Cordeira Valle, com a surta. Socorro Bassani, filha do sr. Américo Bassani, e de sua esposa d. Mariéta Bassani, residentes nesta Capital.

PROMOÇÕES:

Itamar Bolshaw Gomes — Acaba de ser promovido o nosso conterraneo Itamar Bolshaw Gomes, funcionário de categoria do Banco do Brasil, servindo, atualmente, no Rio de Janeiro, e que, por varios anos, exerceu na Agencia de Natal, o cargo de Chefe da Carteira Agricola. Recentemente, foi aquele nosso conterraneo designado pelo presidente do Banco do Brasil para representar aquele estabelecimento de crédito junto à O.N.U. Por êsse motivo o sr. Itamar Gomes que reside no Rio à praia de Botafogo, 186, vem sendo muito cumprimentado.

LIVRE-SE DA TOSSE E DEFENDA OS SEUS BRONQUIOS COM

BENZOMEL

CASA A' VENDA

Vende-se boa casa de residencia, sita á Rua S. João, 57, Rocas, em local ottimamente indicado para o comercio, com instalações de agua recente e transporte abundante á porta. Preço de ocasião. A tratar com Miguel Ferreira, na Cooperativa Central de Credito.

ALUGAM-SE QUARTOS, á Praça Pedro II, 1043, visinho ao Colegio das Neves, em casa de familia, a rapazes, moças e casais sem filho, fornecendo-se refeições.

SENAC

Serviço Nacional de Aprendizagem Comercial

"BOLSAS DE ESTUDO"

A Administração Regional do SENAC, no Estado do Rio Grande do Norte, avisa que, a partir do dia 1º. até 10 de março, estarão abertas as inscrições para os candidatos a Bôlsas de Estudo, diariamente, no horario de 8 ás 12 horas, na sua séde, à Praça André de Albuquerque, 572.

De acôrdo com a Resolução n. 1/1949, do Sr. Presidente do Conselho Nacional, serão as seguintes as condições essenciais para inscrição:

a) Prova de ser empregado no comércio, mediante a apresentação da Carteira Profissional devidamente anotada e quitação com o IAPC;

b) Ser filho ou dependente diretamente de comerciario;

c) ser matriculado em Escolas Comerciais ou Técnicas de Comércio, reconhecidas e fiscalizadas pelo Govêrno.

O serviço leva ao conhecimento dos interessados que, as Bôlsas de Estudo do SENAC, beneficiarão, somente, àqueles que, além de satisfazerem ás exigências acima, ainda forem classificados em prova de seleção.

Fica também esclarecido que, as referidas Bôlsas atenderão, exclusivamente, o pagamento da anuidade escolar, em cada curso.

Natal, 28 de fevereiro de 1952
as) Fernando de Miranda Gomes
Secretário Geral do SENAC

AVISO AO PUBLICO

O Sr. Antonio Gomes de Oliveira, proprietário da Fabrica de Tacos, situada à Rua João Carlos, 1118, avisa ao publico que estando sendo vendidos produtos de outra procedencia e introduzidos no mercado como de sua fabricação, avisa ao publico em geral que não passa de falsificação, conforme exemplares apreendidos e que se acham em seu poder.

Igualmente, avisa que desta data em diante, os seus produtos serão carimbados com a sua marca acompanhada de Nota de Inserção no. 45.

O Fluminense jogará desfalcado

RIO, 7 — Além dos desfalques de Carlyle e Didi, que se acham suspensos pela diretoria do clube, Fluminense para o jogo de sabado a noite contra o Santos, enfrenta diversos

CINEMA

RIO GRANDE — [illegible] 15-31 — "Peggy" [illegible] as 20,00 horas.
Para adultos.

REX — [illegible] Dedos ao Crime", [illegible] as 20,00 horas.
Para adultos.

S. LUIS — [illegible] 20,00 Delegado Assuntos [illegible] serie dos novos episodios de Dick Tracy.
Para adultos.

Não convem [illegible]

SÃO PEDRO — [illegible] 14 [illegible]
Para adultos.

O JORNALISMO É UM DOS PODERES DO REGIME DEMOCRATICO. — Bowles.

Pautação

As nossas oficinas graficas estão aparelhadas para executar todo e qualquer serviço de pautação.

Tabela de preços na Gerência desde jornal

Humberto Gonçalves Bezerra

Cirurgião Dentista

Edificio Magaly — Av. Rio Branco 561 — 1o. Andar — Telef. 21 92 — Expediente 14 ás 18 horas
A noite mediante ajuste prévio

NOVOS PREÇOS DE INGRESSOS NOS CINEMAS DE NATAL

Portaria n. 18 da C. C. P.

As Empresas proprietárias de cinemas nesta cidade, por força das novas e onerosas obrigações que lhes são impostas, resultantes de:

a) Aumento constante de aluguel dos filmes
b) Aumento de fretes aéreo, maritimo e ferroviario
c) Aumento do Salário Minimo
d) Aumento de salário para empregados que percebem acima do salario minimo
e) Aumento de todas as utilidades, principalmente as concernentes ao maquinario

sentem-se obrigadas a elevar os preços de ingressos em seus cinemas que, a partir de 15 de Março corrente, passarão a ser os seguintes:

CINE-TEATRO RIO GRANDE	Ingrs	7,00 — Impostos 1,40 —	Total	Cr$ 8,40
Estudantes	Ingrs	3,20 — Impostos 0,80 —	Total	Cr$ 4,00
Matinée [illegible]			Total	Cr$ 5,00
CINEMA SÃO LUIS	Ingrs	6,00 — Impostos 1,20 —	Total	Cr$ 7,20
Estudantes	Ingrs	3,00 — Impostos 0,60 —	Total	Cr$ 3,60
CINEMA [illegible]	Ingrs	6,00 — Impostos 1,20 —	Total	Cr$ 7,20
Estudantes	Ingrs	3,00 — Impostos 0,60 —	Total	Cr$ 3,60
CINEMA SÃO PEDRO	Ingrs	4,00 — Impostos 0,80 —	Total	Cr$ 4,80
Preço Unico				
CINEMA ALECRIM				
1os. Lugares	Ingrs	3,00 — Impostos 0,60 —	Total	Cr$ 3,60
2os. Lugares	Ingrs	4,00 — Impostos 0,80 —	Total	Cr$ 4,80

Embora a maioria dos cinemas no Brasil se tenha aproveitado da autorização de 35% de que trata a Portaria N. 18, de 5º de Janeiro do corrente ano, as Empresas [illegible] considerando que seria elevada para os frequentadores de seus cinemas [illegible] resolveram aplicar um aumento inferior a 19 [illegible] não aproveitando para isso a integral prerrogativa da mencionada Portaria.

[illegible] de março de 1952

EMPRESA RIO GRANDE LTDA — Roy Moreira Paiva
CINEMAS REUNIDOS LTDA — Luis de Barros
W. COSTA & ROCHA — Jose dos Santos Rocha

Cooperativa Banco Rural de Currais Novos Limitada

ASSEMBLEA GERAL DOS ASSOCIADOS REUNIÃO ORDINARIA

(1ª., 2ª. e 3ª. Convocações)

A DIRETORIA DA COOPERATIVA BANCO RURAL DE CURRAIS NOVOS LIMITADA convoca os socios desta entidade para uma Assembléa Geral Ordinária a se realizar no dia 2 de Março as 16 horas, no salão nobre da Prefeitura Municipal desta Cidade, em que serão feitos a leitura do Relatorio referente ao movimento social e balanço de 1951 e a eleição para o Conselho Fiscal do Exercicio de 1952.

A Assembléa poderá deliberar validamente, nesta primeira ou na segunda convocação que será para 9 de março, com um terço e um quarto de associados. Se, porem, não comparecerem esses numeros de sócios na primeira e na segunda convocações fica desde logo feita uma terceira de 1951 e a eleição para o Conselho Fiscal do Exercicio quando se realizará a Assembléa com qualquer numero de socios de conformidade com o que prescreve os artigos Estatutos.

Currais Novos, 15 de Fevereiro de 1952
Osvaldo Pereira de Araujo — Presidente
Edurges Medeiros — Gerente

Escola de São Vicente de Paulo

CURSO NOTURNO

Acham-se abertas as matriculas da Escola de São Vicente de Paulo de preferencia para adultos alfabetizados.

O [illegible] funcionará das 19,30 ás 21 horas, [illegible] Rua Voluntarios da Patria, 708

Dia Liturgico

HOJE

-S. TOMAZ DE AQUINO—

O Maior teologo da Igreja nasceu em Roccasecca, Italia. Educado pelos Beneditinos de Monte Cassino, entrou na Ordem Dominicana após vencer forte resistencia da parte da familia. Autor da "Suma Teologica", [illegible] dotada quanto clara sobre a [illegible] e simplicidade de [illegible] Doutor angelico [illegible] padroeiro das escolas catolicas. Havia abandonado as honras e as riquezas do mundo para procurar a verdadeira sabedoria e assim [illegible] uma luz [illegible] Morreu [illegible] Foi canonizado para o [illegible] Cabedelo porque [illegible] cidade.

- 1a. SEXTA-FEIRA DO MES - TEMPORAS
AMANHA
SAO JOAO DE DEUS
-SABADO DE TEMPORAS
MISSA

Duplo de 2a. classe. [illegible] Feria Preparatoria da Quaresma. [illegible] Evangelho da Festa ou Missa da Feria roxo. 2a. de Sao João mesmo Prefacio.

ESCOLA DOMESTICA DE NATAL

Praça Augusto Severo, 281 — Ribeira

Aviso para 1952

MATRICULA: a partir do dia 20 de fevereiro de 8 ás 11 e 13 as 16

EXAMES DE 2a. Epoca: a partir do dia 3 de março

EXAMES DE ADMISSÃO: no 1º dezena de março

Qualquer outras informações, poderão ser prestadas na Av. Deodoro, 642 — Fone 181, ou Av. Rio Branco, 471 — Fone 1855

Labim/UFRN

O Sport não virá mais a Natal

Segundo colhemos em fontes autorizadas, não vem mais a esta Capital, o esquadrão do Sport Club do Recife.

O motivo alegado é que o leam rubro negro está com 7 elementos convocados para o selecionado pernambucano.

Entretanto, os dirigentes daquele clube haviam solicitado a presença do Sport nos dois jogos programados para amanhã e depois.

FRAQUEZAS EM GERAL
VINHO CREOSOTADO
(Silveira)

VENDEM-SE PREDIOS MODERNOS, no centro da cidade, a tratar na Av. Tavares de Lira, 97.

RESCINDIDO O CONTRATO DE CARLYLE

RIO, 7 — Reunida anteontem, a diretoria do Fluminense, apreciando as ocorrências do ultimo sabado, com relação á fuga da concentração, dos jogadores Didi, Carlyle e Lafaiete, resolveu tomar as seguintes deliberações Rescindir o contrato de Carlyle e fixar em 800 mil cruzeiros, o preço do seu passe, além da aplicação da multa de 90% sobre os vencimentos do jogador e suspensão por trinta dias; suspender por trinta dias e multa de 60% sobre os vencimentos, os jogadores Didi e Lafaiete, ficando ainda os citados atletas obrigados a comparecer e participar dos exercicios coletivos e individuais do clube, durante o periodo da punição.

CINEMA

A ORDEM a exemplo dos demais jornais de orientação catolica, do Brasil e do Estrangeiro, está publicando, atualmente, anuncios de cinemas desta localidade. Isso, não significa absolutamente apoio ou recomendação do jornal a qualquer filme. As pessoas interessadas na orientação cristã sobre os filmes, devem procurar a secção competente, em que este jornal publica as censuras dos filmes, geralmente feitas pela Ação Catolica Brasileira

NOSSAS OFICINAS ESTÃO APARELHADAS COM MAQUINAS MODERNAS
— PARA —
Confecção de quaisquer serviços graficos e de PAUTAÇÃO
NOSSOS PREÇOS DESAFIAM COMPETIDORES

TENHA SEMPRE A' MÃO UM EXEMPLAR DA A ORDEM.

AMANHA **REX** AMANHA
Matinée ás 15.30 Soirée ás 20 horas
DETTY HUTTON e HOWARD KEEL em
Bonita e Valente

HOJE No REX HOJE
Matinée ás 15.30 e Soirée as 20 horas
GEORGE RAFT em
Capturado!

AMANHA **São Luis** AMANHA
JOHNNY SHELFFIELD (O Filho de Tarzan) e PEGGY ANN GARNER em
Bomba, o Filho da Selva

HOJE S. LUIS HOJE
Matinée ás 15.30 — Soirée ás 20 horas
O DELEGADO ASTUTO e a quarta serie NOVAS AVENTURAS DE DICK TRACY

São Pedro — Hoje
Somente Soirée ás 20 horas
RICHARD WIDMARK e LINDA DARNELL em
O odio é cégo

Indicador Profissional

ADVOGADOS

ALVAMAR FURTADO DE MENDONÇA
•
CLOVIS GENTILE
ADVOGADOS
Avenida Duque de Caxias, 110.
1.º andar — sala 107
Fone: 1608.
"Edificio Bila"

ANTONIO TOSCANO CAVALCANTI
ADVOGADO
Escritório: Rua Acre, 55 — 5.º andar — sala 507
FONE: 43-1396
Residência: Rua Hilário de Gouvêa, 88-ap. 303
FONE: 37-4662
RIO DE JANEIRO

ADVOGADOS
DJALMA ARANHA MARINHO
Residência: Av. Prudente de Morais, 615. Fone 14-56
DANTE DE MELO LIMA
Residência: Rua Floriano Peixoto, 529
Escritório: Av. Tavares de Lira, 96-1.º. Fone 15-70, Natal

BEL. EWERTON DANTAS CORTÊS
ADVOGADO
Escritório: Av. Duque de Caxias, 114, (Ed. Bila), Sala 206. Fone 22-65
Residência: Rua Trairi, 581

OTTO GUERRA
ADVOGADO
Escritório: Rua Dr. Barata, 216 — Ribeira
FONE — 2076
Residencia: Rua José Pinto, 277 — Cidade Alta
FONE 1434

JONAS GURGEL
PROVISIONADO
Aceita causas civis, comerciais. Advocacia em Caraúbas, Martins, Apodi, Portalegre, Patú
Escritório e residência: Praça Getulio Vargas, 69 — Caraúbas

VICENTE DE SOUZA
Advogado
Escritório e residência: Rua Fonseca e Silva, 1105 —
Fone: 2364 — Alecrim — Natal

DENTISTA

ROSALVO P. GALVÃO
CIRURGIÃO DENTISTA
Cirurgia Buco - Maxilar — Protese
Consultório Av. Rio Branco, 638-A-Terreo
FONE 20 51 NATAL, Rio G. do Norte

MEDICOS

DR. ARISTÓFANES JORDÃO
ESPECIALISTA
(Curso de aperfeiçoamento concluido em São Paulo, sob a direção do Dr. Dario Pazzanese)
TRATAMENTO DAS DOENÇAS DO CORAÇÃO E VASOS
DOENÇAS INTERNAS
ELETROCARDIOGRAFIA
Consultas das 15.30 horas em diante
Consultorio: Av. Rio Br... 16
Residencia: Rua Dr. Ma... 498
Fone 1805

TRATAMENTO DAS FRATURAS
CORRECÃO DOS DEFEITOS FISICOS
CIRURGIA
DR. HUGO C. MOURA
Ex-Interno do Serviço Cirurgico do Prof. Barros Lima Hospital S.S. Amaro (D.N.S.P.) Cirurgia de Ortopedia e Cirurgia de Urgencia do Hospital Alcides Almeida Recife
CONSULTAS
Consultorio: Av. Rio Branco, 384 — 1.º andar — Sala 3
Residencia: Rua Dr. Barata, 64

CLINICA DE CRIANÇAS
— DO —
DR. FERNANDO MEDEIROS
PUERICULTURA — PEDIATRIA
Consultorio e residencia: Presidente Quaresma, 353 — Alecrim — Fone 1693
Consultas: 10 ás 11 e 15 ás 18 horas

DR. JOSE' ALFRAN
CLINICA MEDICA — DOENÇAS DA PELE — SIFILIS — ALERGIA
CONSULTAS
Das 9 ás 11 horas e das 14 ás 17 horas
Consultorio — Av. Rio Branco, 689 — 1.º
Residencia — Praça Pio X, 320 — Fone — 1374

DR. GENARO FLORIO
Clinica Médica do adulto e da criança — Doenças de senhoras — Partos — Perturbações da Gravidez — Tratamento das varizes — Ondas Curtas — Eletricoagulação
Consultorio e residencia — Avenida Rio Branco, 787.
Fone: 2417 — Horario: 13.30 horas em diante

DRA. LICY TEIXEIRA
ESPECIALISTA
DOENÇAS DE SENHORAS — PARTOS
(Curso de aperfeiçoamento no Rio de Janeiro e Belo-Horizonte)
Consultorio: Edificio Magaly (acima da Casa Rio) — 1.º andar.
Consultas: das 14 horas em diante
Residencia: Av. Rio Branco, 440 — Fone: 19-20

DR. MACHADO
DOENÇAS MENTAIS E NERVOSAS
CONSULTAS EM HORARIO PREVIAMENTE MARCADO
Consultorio e Residencia: Assú, 419 — Fone 1384

Clinica de crianças
DR. MIRABEAU PEREIRA
PUERICULTOR E PEDIATRA
Consultas: Das 15 horas em diante
Consultorio e residência: Rua João Pessôa, 194
Fone: 21-16

DR. HERMANCE PAIVA
CLINICA MEDICA — VIAS URINARIAS
Consultorio: Rio Branco, 189-1.º — Fone 2477
Residencia: General Ozorio, 246
Horário: 15 às 18 horas
NATAL — Rio G. do Norte

DOENÇAS NERVOSAS E MENTAIS
DR. OTTO JULIO MARINHO
DIARIAMENTE DAS 15 AS 17 HORAS
CONSULTORIO:
AV. RIO BRANCO, 589, 1.º ANDAR

DR. PEDRO SEGUNDO
ESPECIALISTA
VIAS URINARIAS — PROTOLOGIA E SIFILIS
Cura Radical das hemorroidas, varizes e hidroceles, sem operação e sem dor. Doença da uretra, prostata, vesiculas, seminais; bexiga e rins. Tratamento rápido das uretrites agudas e crônicas e suas complicações. Perturbações: Prostatopatia Galvano Cauterio
DAS 15 HORAS EM DIANTE
Consultório: Edificio "Nova Aurora", Rua Dr. Barata, 241-1.º andar. Residência: Rua Apodi, 467. Fone, 13-53

DR. PAULO SOBRAL
DA SOCIEDADE BRASILEIRA DE CIRURGIA
Cirurgia geral — Eletrocoagulação e Bisturi Eletrico
Partos e Doenças de Senhoras
Consultórios: Residência:
Av. Prudente de Morais, 745
Praça João Maria, 41
Consultas de 9.30 às 11.30 e das 14 às 17 horas
Natal — Rio Grande do Norte

DR. VICENTE MONTEROSSO
Ex-Ginecologista e obstetra do H. C. Aér. do Rio de Janeiro
Ex-Chefe de Equipe da Maternidade Clara Basbaum do Rio de Janeiro
Cirurgia — Doenças das Senhoras — Partos sob Analgesia
CONSULTAS: 2as. e 5as. Feiras, das 14 as 18 horas
Sabados, das 9 as 11.30 horas
Rua Tavares de Lira, 681 — 1.º andar — Sala 3

DR. ITALO CARVALHO
OUVIDOS — NARIZ — GARGANTA
Especialização Otorrinolaringologica do HOSPITAL SAMARITANO
Ex-Interno do Hospital Santa Izabel (Bahia) Serviço do Prof. Dr. Carlos Leo
CONSULTORIO
Rua Dr. Barata, 268 — 1.º andar — Sala 2
Das 14 às 17 horas
Rua Av. Tavares de Lira, 681 — Fone 1369

GRANDE FEIRA DE RADIOS!
BRINDE ESPECIAL A PREÇOS EXTRAORDINARIOS.
GRANDE VARIEDADE DE RECEPTORES DAS SEGUINTES MARCAS
RCA VICTOR — ODEON — INVICTUS — HIKOC-MARCONI-SEMP — ETC.
— o —
LINDOS MODELOS — TIPOS MODERNOS.
DIVERSAS CAPACIDADES — GARANTIDOS.
SOBERBAS RADIOLAS DE MEZA E DE GABINETE COM TOCA-DISCOS "LONG-PLAYEL"
— o —
RADIOS RECONSTRUIDOS E SEMI-NOVOS — DAS MARCAS RCA VICTOR — PHILIPS — CHRISCO — G. ELECTRIC — WESTINGHOUSE — ETC —
— o —
TOCA DISCOS SIMPLES E AUTOMATICOS, NOVOS E USADOS
— o —
FACILIDADES DE PAGAMENTO
VISITEM SEM COMPROMISSO A FIRMA
CARLOS LAMAS
RUA DR. BARATA Nº. 233 — FONE 1159
— NATAL —

GINASIO 7 DE SETEMBRO
Escola Técnica de Comércio "7 de Setembro"
Rua SERIDO, 419 TEL. 15-17
JARDIM DE INFANCIA, PRIMARIO E ADMISSÃO
Acham-se abertas as matrículas, começando as aulas no dia 4 de fevereiro
CURSO ANUAL E TECNICO DE CONTABILIDADE — Matrícula [illegible] no dia 3 de março
EXAMES DE [illegible] — Realizam-se no mês de fevereiro provas: 20 de Fevereiro [illegible] — 18, 19 e 20 de Fevereiro

Viajou para a Europa o dr. Morais e Barros

RIO, 7 — Na madrugada de hoje, seguiu viagem para a Europa, o sr. Manoel Moraes e Barros Neto, que vai credenciado pelo Fluminense, para convidar alguns clubes do Velho Mundo para participarem da Copa Rio que este ano será patrocinada pelo tricolor, em comemoração do seu cincoentenario. Os clubes europeus que serão chamados, são: da Espanha, o Barcelona; da Italia, o Juventus; da Inglaterra, o Manchester United ou o Arsenal, caso vencha o vencer o certame inglês. Os demais participantes da Copa, são: Austria, Racing, Penarol, Corintians e o super-campeão carioca.

Avó! Mãe! Filha!
TODAS DEVEM USAR
FLUXO-SEDATINA
(O REGULADOR VIEIRA)


A MULHER EVITARA' DORES ALIVIA AS COLICAS UTERINAS
Emprega-se com vantagens para combater as irregularidade das funções periódicas das senhoras. E' calmante e regulador dessas funções, FLUXO SEDATINA, pela sua comprovada eficácia, é muito recetado
DEVE SER USADO COM CONFIANÇA

Zezé Moreira seria o técnico da seleção nacional

RIO, 7 — O sr. Castelo Branco esteve ontem em contacto com Flavio Costa, a quem transmitiu o convite da CBD, para que aquele treinador aceitasse a direção do selecionado brasileiro, que intervirá no Pan Americano de Santiago. O técnico rubro-negro, alegando razões particulares, recusou o convite, sendo a sua decisão aceita pela CBD. Desta forma, será feito novo convite a outro preparador. Hoje, o sr. Castelo Branco irá ás Laranjeiras, para se entender com Zezé Moreira sobre o assunto.

JUVINO DOS ANJOS
SERVIÇOS DE CONTABILIDADE
Elaboração de planos de organização. Execução de serviços contabeis e acessorios
Carteira e Registo n. 6, do Conselho Regional de Contabilidade do R. G. Norte
Rua Dr. Barata, 198 — 1.º andar
Expediente das 8 ás 11 horas

Nomes que figurariam na seleção

RIO, 7 — [illegible] valeiros, Gerson, Pinheiro, Nilton Santos e um outro, atualmente [illegible] que a representarão no estrangeiro. Aratu, Ruarinho, Mario Brandãozinho, Baer e Rui, medios Julinho, Zizinho, Ademir, Didi, Rodrigues, Orlando, Navio e provavelmente mais elementos, para a formação da linha [illegible]

AVISO
O advogado JOAO MEDEIROS FILHO avisa que retardou sua ida para o Rio de Janeiro, achando-se a disposição de clientes e amigos a rua Felipe Camarão 413.

Cooperativa Central de Credito Norte Riograndense Ltda.
(Ex Caixa Rural e Operária de Natal)
Séde - Rua Dr. Barata, 208 - Ribeira
Expediente 12.30 as 15.30 horas
O mais popular dos estabelecimentos de crédito
Propulsor da Economia e do Trabalho
Faça hoje mesmo seu deposito
E' uma prova de confiança no Cooperativismo

MUTILADO:

Labim/UFRN

MESA REDONDA DOS Governadores Nordestinos

Instalada ontem em Campina Grande — A presença do Ministro da Agricultura

CAMPINA GRANDE, 7 — Sob a presidencia do Ministro da Agricultura, sr. João Cleofas, acha-se reunida nesta cidade a mesa redonda dos governadores dos Estados Nordestinos, que debaterão problemas da mais alta importancia para a vida dos Estados do Nordeste. A mesa redonda funciona nos salões do "Campinense Clube", onde se congregam representantes da Bahia, Alagoas, Pernambuco, Paraiba, Rio Grande do Norte, Ceará e Piauí.

AS REPRESENTAÇÕES DOS ESTADOS

Podemos destacar as seguintes representações dos Estados à mesa redonda. Paraiba: Governador José Americo, srs. José Fernandes Lins, escritor Lopes de Andrade, Lemos Maia, Carlos Faria e o romancista José Lins do Rego. Bahia: Sr. Inácio Costa Filho, representante do Governador Regis Pacheco. Alagoas: Governador Arnon de Mélo e srs. Mário Guimarães, José Maria Mélo, Antonio Maria Mafra e José Clovis. Pernambuco: Governador Agamenon Magalhães; srs. Umberto Carneiro, Petronilo Santa Cruz, Manoel Rodrigues, Antonio Coelho e Diocleciio Duarte. Piauí: Governador Pedro de Freitas, Gen. Caloso de Almeida e Salustiano Pessoa. Rio Grande do Norte: Governador Silvio Pedroza, srs. Americo de Oliveira Costa, Rocha de Alencar, J. D'Avila Lins, Cristovam Dantas e Edilson Varela. Ceará: Stenio Gomes, vice-governador do Estado, Renato Braga, Ramiro Valente, Raimundo Machado Francisco Bezerra e Aristobolo Castro.

COMITIVA DO MINISTRO

Ficou assim costituida a comitiva do Ministro João Cleofas: Senadores Apolonio Sales, Landulfo Alves, deputado Paulo Sarazate, Armando Falcão e Oscar Carneiro, jornalista Murilo Marroquim e auxiliares técnicos.

ORADORES DA SESSÃO DE ONTEM

Assomou a tribuna em primeiro lugar o sr. Pedro de Freitas, governador do Piauí. Em seguida falaram os srs. Stenio Gomes, do Ceará, Silvio Pedroza, do Rio Grande do Norte; José Americo, da Paraiba; Agamenon Magalhães, de Pernambuco; Arnon de Mélo de Alagoas, o primeiro vice-governador do Ceará e os demais governadores dos estados nordestinos. Falou, ainda, o sr. Inacio Costa Filho, representante da Bahia e por fim o sr. Assis Chateaubriand, diretor dos Diários e Radios Associados do Brasil.

O TEMARIO

Constou do seguinte o temário organizado para ser discutido na mesa redonda dos governadores: Razões fundamentais da imigração nordestina: a pecuaria como retenção do homem ao meio e seu desenvolvimento; aproveitamento dos vales humidos e os meios para a sua execução; planejamento da economia nordestina, programa de aplicação das verbas federais no Nordeste; meio de fixação do homem ao solo; desenvolvimento da cultura agraria, formação de escolas agrarias e nucleos de colonização; aproveitamento de vazantes e bacias irrigadas, culturas adequadas, obras de irrigação já realizadas pelo D.N.O.C.S.

Novos Arcebispos Brasileiros

CRIADAS PELO SANTO PADRE AS ARQUIDIOCESES DE MANAUS E NATAL E A DIOCESE DE MARILIA

O Correio da Noite," do Rio de Janeiro fez o seguinte comentario sobre os decretos pontificios criando as Arquidioceses de Manaus e Natal e a Diocese de Marilia: —

Segundo comunicação feita á Nunciatura Apostolica nesta capital pela Secretaria de Estado do Vaticano, o órgão oficial da Santa Sé, **Osservatore Romano,** publicará na sua edição de hoje os decretos pontificios que elevam á dignidade de Arcebispados os atuais Bispados de Manaus e Natal, sendo os seus atuais ocupantes, respectivamente, D. Alberto Gaudencio Ramos e D. Marcolino de Souza Dantas, igualmente elevados á dignidade arquiepiscopal.

Por outro decreto, que ho je tambem será publicado em Roma o Santo Padre Pio XII, gloriosamente reinante, criou a Diocese de Marilia, desmenbrada da Diocese de Lins, no Estado de São Paulo, cujo titulo foi nomeado governador do novo Bispado até a nomeação do futuro Bispo de Marilia.

Não queremos encerrar estas linhas sem encarecer aqui o intenso labor de que tem se revestido entre nós a missão sobremodo insigne do eminente representante da Santa Sé junto ao Governo brasileiro, S. Exa. Revma. o sr. D. Carlo Chiarlo, Arcebispo de Amida e Nuncio Apostolico de sua Santidade, que desde sua chegada ao nosso País tudo tem feito no sentido de incrementar as boas relações do Vaticano com o Brasil, procurando dar maior expansão a área do Catolicismo em nossa terra, para isso propondo a criação de novos Bispados e Prelazias, consoante dos e Prelazias, consoante do nosso povo medular e secularmente católico. Essa tarefa ingente e por todos os titulos nobilissima de D. Carlo Chiarlo — que é sem favor uma das mais expressivas figuras do Episcopado Romano e da Diplomacia do Vaticano, com grandes e reais serviços prestados á causa de Deus e da Igreja — decerto que nos sensibiliza profundamente e torna a sua pessoa cada vez mais próxima do nosso coração comum.

Canonização de Domingos Sávio

CIDADE DO VATICANO, 7 — A Sagrada Congregação dos Ritos esteve reunida para prosseguir no estudo de cinco propostas de canonização. Tres delas são de espanhois. Vicenza Maria Lopez Vicuna, fundadora das irmãs de Maria Imaculada Joaquina de Verdua, fundadora das irmãs carmelitas e Juan de Avila. Dois são italianos, Domingos Savio, o aluno modelo dos salesianos e Egidio di San Giuseppe.

Empossado o novo Diretor da Federação das CC. MM.

do Rio e da Confederação Nacional

TRANSCORREU BRILHANTE E ENTUSIASTICA A REUNIÃO — PRESENTES O SENADOR APOLONIO SALES, O SR. LUIZ RIOU, VEREADOR ANIBAL ESPINHEIRA E GRANDE NÚMERO DE — SACERDOTES —

A reunião mensal da Federação das Congregações Marianas do Rio de Janeiro, realizada no dia 29, foi designada pelo Exmo. Senhor Cardeal-Arcebispo para a transmissão de cargo do diretor desta entidade. No Salão Nobre do Liceu Literário Português, precisamente as 26 horas, teve inicio a assembléia, que contou com a presença de todas as Congregações Cariocas, num total de cerca de 500 marianos.

O senhor presidente, Juiz doutor Cristovam Breiner reza as orações de costume, iniciando em seguida todos os presentes o Credo. Usa da palavra logo após o Revmo. Padre Afonso Rodrigues, fazendo a sua despedida. No seu improviso agradeceu a colaboração de todos que nos 5 anos trabalharam com ele na direção do mariannado especial e do Brasil, deu as boas vindas ao novo diretor, Revmo. Padre Cesar [illegible] pois que [illegible] com o mariannado [illegible] e pelo qual nutre [illegible] e disse que [illegible] Padre Afonso Rodrigues e diz que todos que [illegible] Padre Cesar [illegible] Padre Afonso [illegible] Padre Cesar [illegible] Padre Afonso [illegible] Padre Cesar [illegible] Padre Afonso

Labim/UFRN

Declinio da Tuberculose Um espetaculo que passará

No futuro terá importancia secundaria --- A BCG

RECIFE, 8 (Radiopress) — Encontra-se nesta Capital o dr. Pereira Filho, diretor do Departamento Nacional de Tuberculose. Procurado pelos jornais, o ilustre profissional fez as declarações seguintes:

A tuberculose é uma molestia em declinio no mundo e, a impressão que se tem, no futuro, quando a ciência médica der mais um avanço no campo de seu tratamento e do estudo de suas origens, com a descoberta de drogas e recursos operatórios que superem as medicações e os métodos clinico-cirúrgicos — já bastante avançados — é a de que a peste branca será uma doença de ordem secundária, sem gravidade epidêmica, facilmente tratável e sempre com possibilidade de cura definitiva. Para isso, não só têm contribuido os estudos os inventos e as descobertas dos cientistas, mas, também, a colaboração do próprio povo que, apoiando as campanhas preventivas da tuberculose, como a cura em massa de casos toraxicos e a vacinação preventiva tem permitido a cura do bacilo de Koch nos casos de lesões pulmonares iniciais e através da própria profilaxia do doente, isolando-o do convivio das pessoas sadias.

AMPLIADO O USO DE BCG

Tratando ainda dos progressos da terapêutica no combate à tuberculose, aludiu à questão dos remédios recentemente descobertos para dar combate ao seu bacilo, lembrando que anos atras não se conheciam métodos cirúrgicos de tratamento da moléstia, quando, hoje até os pulmões são operados com se se tratassem de qualquer outro orgão do corpo humano.

A própria vacinação pelo BCG, agora, tinha aplicação mais ampla, não estava apenas restrita à criança recem-nascida, limitando-se o uso dêsse remédio até o sétimo dia após a "délivrance", mas, qualquer pessoa adulta, em qualquer época, poderia ser vacinada pelo BCG, contanto que não tivesse lesões pulmonares.

Concurso para extra-numerários

Segundo fontes dignas de crédito, serão feitos de agora em diante concursos para extra-numerários da Prefeitura Municipal de Natal. A medida ora tomada, visa um amparo cada vez maior aos funcionários do municipio.

A ORDEM

Propriedade do Centro de Imprensa S. A.

ANO XVI-Rio Grande do Norte — Natal — Sabado, 8 de Março de 1952 — N. 4821

2 mil sacerdotes catolicos internados em 8 campos de concentração da Tcheco - Eslováquia

Detalhes da campanha anti-religiosa dos comunistas Tchecos

ROMA, 8 (UP) — A agência de noticias "Veritas", órgão da "Academia Cristã da Tcheco-Eslováquia" disse que os comunistas católicos tcheco-eslovacos internaram mais de dois mil sacerdotes católicos em um dos oito campos de concentração dedicados exclusivamente a religiosos. A agência também disse que, segundo "informações autorizadas", o Cardeal Mindszenty, primaz católico da Húngria continuava na prisão de Vac, cêrca de 30 quilômetros ao norte de Budapest. Referindo-se aos campos de concentração para sacerdotes estabelecidos na Tcheco-Eslováquia, "Veritas" disse que há outros quatro, onde os sacerdotes e presos politicos se encontram juntos. "Veritas" apresentou a seguinte informação sobre os campos destinados exclusivamente a sacerdotes:

Kraliky, no nordeste da Boêmia: mais de 200 sacerdotes postos a trabalhar como lenhadores. Dois ex-altos funcionários do govêrno, Jan Smamek e Frantisek Ala, que se encontravam ali há algum tempo foram transladados para "lugar desconhecido".

Hejnice, perto de Librec, no norte da Boêmia: um número indeterminado de sacerdotes e monjas encontra-se ali recolhido.

Novy Rise, na zona ocidental da Morávia: um "número desconhecido" de prisioneiros, "entre êles durante algum tempo esteve o arcebispo Josef Beran".

Plumlov, perto de Prostejov, na zona central da Morávia: "em sua maior parte sacerdotes jovens e seminaristas que trabalham e estão submetidos ao plano de "reeducação".

Tatra Elovaquia, "descobre-se a situação exata déste acampamento. Mas sabe-se que nêle há mais de dois mil sacerdotes, incluindo varias centenas da Húngria e Rumania".

Moravec, na zona ocidental da Marávia: cêrca de 300 sacerdotes, a maioria dêles de mais de 60 anos de idade.

Novy Jicin, acampamento de concentração sob comando militar. Os ali internados são em sua maioria seminaristas.

Zeliv, na zona oriental da Boêmia: "considerado como um dos piores acampamentos de concentração"; nêle há cêrca de 160 sacerdotes.



Caçar a jato F-80, da Força Aérea dos Estados Unidos, operando com o Comando Unificado das Nações Unidas, contra os comunistas chineses e norte-coreanos na Coréia, sobrevoam as bandeiras das Nações Unidas e dos Estados Unidos, ao retornarem à base. (USIS).

São Paulo do Potengi

E' por todos conhecida a situação de apreensões e insegurança, para Gregos e Troianos, em São Paulo do Potengi. Municipio anteriormente modelo de democracia, vem hoje saciando a fome incontida de boatos e novidades.

Felizmente, nos ultimos dias, graças a elementos desapaixonados, sob o patrocinio do Vigario local, tem diminuido a tensão reinante e que prognosticava uma serie de montes e desatinos.

Esperamos a solidificação desses resultados. Devem os dirigentes de um Municipio pensar e refletir que pelas suas posições sociais não teem jamais o direito de deixar que o desassocego perturbe o ritmo das familias, ou a orfandade estiole a vida das crianças. O povo ordeiro não pode estar sujeito a caprichos, orgulho ou instintos sanguinarios.

Pensem os dirigentes dos Municipios — aqui falamos desta tribuna imparcial sem divisarmos feições, nomes ou partidos — que a soberania do Direito é condição indispensavel para todas as negociações, promessas e juras.

Cada facção julga-se cheia de razões. A paixão, como o vidro de superficie irregular, deturpa a imagem dos objetos. Assim, o Direito não pode ficar sob a influencia de opiniões. O adversario, se vencido, não pode se arrogar o poder de criticar levianamente, criando ambientes ficticios, nem o vencedor de lutas partidarias a prerrogativa de proprietario. Na Democracia, todos são iguais, pois a vitoria de hoje pode ser derrota amanhã.

O Direito não é propriedade de partidos, mas um chefe a quem todos devem vassalagem absoluta. Quando uma sociedade troca a Justiça pelo trabuco, atesta a propria falencia.

E Justiça e Direito sem atividade, sem o apoio da ordem moral, são palavras a que quasi nada correspondem á realidade.

Graças a Deus, os chefes politicos de São Paulo do Potengi estão dando ao Estado um exemplo. Quando se lhes propõe uma solução, sabem deixar as suscetibilidades, para que, acima delas, fique o bem comum.

E a paz voltará a São Paulo do Potengi.

Permanecerá, se seus dirigentes de Partido A e B continuarem compenetrados de suas responsabilidades. São homens de bem. Devemos esperar deles semelhante atitude.

Aprenda inglês com a B. B. C. de Londres

Há pouco tempo fizemos referencia aos 20.000 discos que a sucursal da BBC mantem para emprestimo as emissoras no Rio de Janeiro. Hoje voltamos ao assunto para tratar de uma das secções dessa discoteca: a coleção de "Inglês pelo Rádio", que a estação de Londres vem oferecendo ao ouvinte brasiliero através das emissoras nacionais.

Em 1946 a BBC levou ao ar, diretamente de seus estudios em Londres, a primeira série de aulas de inglês para o Brasil. De um modo original, Adão e Eva surgiram simbólicamente ao microfone da estação londrina tentando articular as primeiras palavras em inglês. E após sete aulas consecutivas, quando Adão e Eva já eram então bons amigos, o ouvinte foi apresentado aos Baker, uma típica familia inglesa de voz pausada e clara que aos poucos foi introduzindo o estudante aos misterios da lingua de Shakespeare. O programa foi um grande sucesso e pouco tempo depois chegavam ao Rio as gravações de todas as aulas da serie "A Familia Baker", que imediatamente foram irradiadas por dezenas de emissora brasileiras, causando um interesse tal que estações como a Roquete Pinto, no Rio, e a Inconfidencia, em Belo Horizonte, chegaram a repetir a serie por seis ou sete vezes consecutivas. E ainda hoje "A Familia Baker" continua em cartaz na Rádio Record, de São Paulo, e em varias emissoras brasileiras. O interessante nestas aulas do "Inglês pelo Radio" é que os vocábulos vão surgindo "naturalmente" durante a conversação e o resultado é que os dez minutos de cada aula passam sem que o aluno se aperceba de que está junto ao receptor ouvindo uma lição de inglês. A serie compõe-se de 100 aulas para principiantes. As gravações são em discos de doze polegadas, com velocidade normal de 78 rotações por minuto.

O extraordinario sucesso de seu "Inglês pelo Rádio", estimulou a BBC a novas produções no gênero. E veio em seguida a série Hornby. Nesta, nota-se que o objetivo é aperfeiçoar a linguagem daqueles que já possuem conhecimentos de inglês, através de análises repetidas de frases padrão, conjugação de verbos, etc.. As aulas variam de 13 a 15 minutos e os discos apresentam as mesmas caracteristicas da série anterior.

Finalmente, a BBC acaba de lançar no Brasil as gravações de uma nova série de inglês pelo rádio. Trata-se de um programa de 100 aulas, denominado "LISTEN AND SPEAk", ou seja, "OUÇA E FALE". Cada lição dura aproximadamente 15 minutos, sendo ministrada por um método pedagógico original que "força" o aluno a falar com o locutor. E se o ouvinte age conforme se recomenda, forçosamente irá melhorando a pronuncia e adquirindo a entonação inglesa. Brevemente o Colegio do Ar, da Rádio ministério da Educação, inaugurará no Rio esta nova série da BBC, e a julgar pela aceitação da "Familia Baker" e da série "Hornby", que aliás a Rádio Roquete Pinto está transmitindo, não será menor o sucesso da "Ouça e Fale" entre os apreciadores de aulas pelo rádio.

FUNDAR E MANTER UM JORNAL, DESTINADO A ESCLARECER E CONGREGAR OS ESPIRITOS E' EM CERTO SENTIDO OBRA TÃO NECESSARIA E MERITORIA COMO LEVANTAR UM TEMPLO — Cardeal Lavigerie

NOSSAS OFICINAS ESTÃO APARELHADAS COM MAQUINAS MODERNAS — PARA — Confecção de quaisquer serviços graficos e de PAUTAÇÃO NOSSOS PREÇOS DESAFIAM COMPETIDORES

TENHA SEMPRE A' MÃO UM EXEMPLAR DA A ORDEM.

Reverência a memoria de Afonso Bezerra

Iniciativa da Federação Mariana

Transcorre, hoje, mais um aniversário de morte do academico Afonso Bezerra, cujo nome é relembrado com saudade pelos que com ele conviveram e reverenciado pelos que conhecem a sua ação como congregado mariano, estudante e jornalista católico.

Afonso Bezerra foi, realmente, um exemplo edificante de jovem piedoso e estudante aplicado. Na pratica das virtudes cristãs como nos estudos, na Faculdade de Direito do Recife, sempre se revelou uma inteligencia privilegiada, gazendo-se admirado de mestres e colegas.

Em homenagem ao jovem conterraneo desaparecido, a Federação Mariana promove todos os anos comemorações especiais. Hoje, ás 6,30 horas, na Capela Salesiana, foi celebrada missa na intenção de Afonso Bezerra, comparecendo ao santo sacrificio congregados, elementos da Ação Católica e pessoas de sua familia. Romaria será feita ao tumulo de Afonso Bezerra, no Cemitério do Alecrim, prestando-se amanhã, na reunião da Congregação Mariana da Catedral homenagem ao saudoso congregado.

Filhas de Maria do Patronato da Medalha Milagrosa

Amanhã, no Patronato da Medalha Milagrosa, na Praça André de Albuquerque, nesta Capital, haverá sessão ordinaria das filhas de Maria do mesmo Patronato. A missa será as 7 horas. A diretoria pede o comparecimento de todas as associadas afim de tratar das festas de Santa Luzia de Marillac.

Arquidiocese de Natal

O Estado oferecerá a Bula

Quando da visita de sua excia. d. Marcolino Dantas, o governador do Estado, dr. Silvio Pedroza, informou a sua excia. revdma. que o Governo do Estado oferecerá a Bula da creação do Arcebispado de Natal.

Este gesto do governador Silvio Pedroza ecoou muito bem nos circulos sociais e catolicos de nossa terra, pois sem duvida todo o Rio Grande do Norte foi elevado, com a honra da creação do Arcebispado.

O QUE OCORRE NO MUNDO

NOTICIARIO DO USIS

WASHINGTON 8 — [illegible] resultados colhidos [illegible] no banquete [illegible] da Sociedade Americana [illegible] Engenheiros Civis, [illegible] Alberto Lleras, secretário [illegible] da Organização dos Esta[illegible] Americanos [illegible] a ajuda técnica que [illegible] sendo oferecida aos pais[illegible] menos desenvolvidos [illegible] zendo. "Os Estados Unidos [illegible] dirigentes. Para [illegible] ser na crença de que as [illegible] condições favoraveis [illegible] mulados por esse [illegible] povos, será [illegible] prosseguir prosperando [illegible] servando [illegible] todas [illegible] dos completo de seus [illegible] pelas liberdades [illegible] quando sua alocução [illegible] os que [illegible] Estados Unidos [illegible] a fim de [illegible] mundo livre [illegible] de liquidar [illegible] no nosso hemisferio. "A [illegible] baixos padrões [illegible] [illegible] fundamental [illegible] doen[illegible] não são mais proble[illegible] mos internos que cada país [illegible] [illegible] [illegible]

Labim/UFRN

CENTRO DE IMPRENSA S. A.
Séde — Rua Dr. Barata, 216 — NATAL
Presidente — OLIMPIO PROCOPIO DE MOURA
Gerente — YOLANDO COCENTINO

A ORDEM
DIARIO VESPERTINO
(Circula desde 14-7-1935)
Diretor — OTTO GUERRA
Secretario — XAVIER PINHEIRO

TELEFONES

Direção 20-70 — Gerencia 12-49 — Redação 12-22 — Presidencia 19-26

ASSINATURAS
Ano .. .. Cr$ 150,00
Trimestre 45,00
Semestre 80,00

VENDA AVULSA
N. atrasado .. ... Cr$ 1,50
N. do dia 1,00

PUBLICAÇÕES — TABELA NA GERENCIA

REPRESENTANTES

RIO — A. S. LARA, Senador Dantas, 40-1.º andar — Fone 22-5924
S. PAULO:—Raul Cassamayor, Rua Felipe de Oliveira, 21 8.º andar
Fone: 2-9873

SOCIEDADE

O PENSAMENTO UNIVERSAL

Não há região alguma na Igreja de Deus que não professe particular devoção a São José: não há cristão que não tenha neste grande patriarca uma terna e amorosa confiança. — Pe. Croiset.

ORIENTANDO

A limpeza dos dentes deve ser feita várias vêzes ao dia. Convém usar escovas de cerdas resistente, capazes de retirar de entre os dentes os resíduos alimentares e os depósitos de tártaro.

Escove os dentes, friccionando-os com a escova, durante alguns minutos, em tôdas as direções. — SNES.

RECEITA DO DIA

CREME GOSTOSO. — Batem-se em neve 6 claras de ovos e deitam-se num tacho que deve conter 250 g. de açúcar em ponto bem alto. Mexe-se sempre até estar muito bem ligado. Deita-se em copos e serve-se frio polvilhado de açúcar.

FARMACIAS DE PLANTAO

Farmacia Almeida — Rua João Pessôa — Cidade Alta — Fone: 22-21.
Farmacia Santa Teresinha — Praça Augusto Severo — Ribeira — Fone: 10-14.
Farmacia dos Pobres — Rua Presidente Bandeira — Alecrim — Fone: 20-80.

FAZEM ANOS HOJE:
SENHORAS:

Etelvina Emerenciano Medeiros, esposa do Dr. João Medeiros Filho, advogado em nossos auditórios.

SENHORES:

Cônego João de Deus Mindelo, membro do clero paraibano.

— João de Deus Costa, auxiliar do comercio nesta praça.

— Antonio Lamas, comerciante e industrial nesta cidade.

— Manoel F. Guedes, construtor Técnico nesta capital.

JOVENS:

Valdemar de Mélo, filho do saudoso Cap. João Bandeira de Mélo.

CRIANÇAS:

Sulien, filha do Professor Antonio Juvenal Guerra, funcionário da agencia do Banco do Brasil, desta capital

— Jorge de Andrade Campos, filho do Cap. Dr. Agenor Menescal Campos, oficial do Exército Nacional.

NASCIMENTOS:

Está em festas o lar de nosso cooperador sr. Agostinho Verissimo da Costa secretário da Prefeitura de Martins e de sua exma. esposa d. Dinorá Carvalho Costa, com o nascimento de duas crianças que na Pia Batismal receberão os nomes de Maria do Carmo e Maria da Conceição

AMANHA:
SENHORAS:

Carmela Gentile, esposa do sr. Americo Gentile

— Marina Carrilho Silveira, esposa do Dr. Oscar Silveira, chefe de Serviço do I. A. P. C. Naval, em Petropolis.

— Teresa Andrade de Oliveira, esposa do sr. Manoel Fernandes de Oliveira

SENHORES:

— Professor José Fabricio de Oliveira, do corpo docente do Grupo Escolar "Frei Miguelinho" desta Capital

— João Silva, auxiliar do Comercio desta praça

— João Tiburcio da Costa, comerciante em Angicos

SENHORINHAS:

Registra-se hoje o aniversario natalicio da senhorinha Nil, filha do Professor Fernando Nobre, lente de Sociologia da Escola Normal de Natal. Por esse motivo a natalicia**nte que desfruta de lar**gozo circulo de relações de amisade será muito cumprimentada.

JOVENS:

José Bezerra, filho de Napoleão Bezerra.

— José Elesbão de Macedo, vereador à Camara Municipal de Natal.

— Danilo Nobre Botelho, filho de Francisco Botelho residente no Rio de Janeiro

— Luciano, filho do sr. José Lucas Garcia.

VISITAS:

Hélion Ramalho — Deu-nos prazer de sua visita o academico Hélion Ramalho, aluno da Faculdade de Quimica Industrial do Rio e filho do dr. Antonio Ramalho, médico do 5o. Distrito de Portos Rios e Canais, com séde neste Estado. Na oportunidade aquele nosso amigo demorou-se em cordial palestra com os nossos redatores.

Impurezas do sangue
ELIXIR DE NOGUEIRA
Aux. Trat. Sifilis

Mendicancia

OTTO GUERRA

Telegramas informam que foi preso pela policia de Belo Horizonte um falso mendigo, que ainda se fazia passar por surdo-mudo, o qual tinha a originalidade de possuir uma conta-corrente de suas arrecadações pelas ruas da cidade.

Essas esmolas davam um total de cerca de oito mil cruzeiros mensais de renda ao falso mendigo.

Este fato vem mostrar como se faz necessario um controle conveniente da mendicancia, que anda pelas ruas de todas as nossas cidades, Natal inclusive, apelando para a verdadeira e a falsa caridade.

Sempre entendemos que o nosso Dispensario Sinfronio Barreto poderá resolver o problema, desde que lhe dêem auxilios suficientes. Não basta o generoso aumento da contribuição dos particulares. Este é um dado essencial. Ainda ha muita gente que contribui apenas com 2 ou 5 cruzeiros mensais, quando um cafezinho custa 50 centavos, uma passagem de lotação 1 cruzeiro, uma entrada de cinema val passar de 5 cruzeiros.

Por que então não se aumentar a contribuição para o Dispensario? Mas é necessario que tambem a Prefeitura Municipal e o Governo do Estado melhorem a subvenção. Dessa coordenação da iniciativa privada com a governamental, resultará uma solução adequada do problema.

Sem isto, o espetaculo será o mesmo de sempre. As ruas cheias de mulheres, meninos, homens, verdadeiros e falsos mendigos, a explorarem ou a mendigarem.

Quando teremos essa decisão acertada? Um grupo de elementos das classes conservadoras já tomou a iniciativa quanto aos particulares. Falta a iniciativa do governo. Que igualmente urge.

Para entrega imediata !...

Os NOVOS Super-Caminhões "COMMER" modelos 1952

(A GASOLINA E A OLEO)

ECONOMICOS, RESISTENTES, os Novos "COMMER" trazem ainda novas caracteristicas:

NOVOS motores a gasolina de 6 cilindros com valvula na cabeça.
NOVOS motores diesel de 6 cilindros de rapida aceleração.
NOVOS eixos trazeiros de duas velocidades (reduzidos)
NOVOS freios hidráulicos auxiliares a vácuo
4/5 quilometros com 1 litro gasolina e 9/10 para o diesel!
GARANTIA DE PEÇAS SOBRESSALENTES E SERVIÇOS
Mais um produto inglez do GRUPO ROOTES

VENDEDORES EXCLUSIVOS
Paula, Irmãos & Cia.
Rua Dr. Barata, 190 —Fones: 22--07 e 23-30

Dia Liturgico

HOJE

— SÃO JOÃO DE DEUS —

Nasceu em Évora, Portugal e depois de uma vida bastante agitada, dedicou-se ao trato dos doentes. Num incendio salvou um enfermo, saindo tambem ileso. Fundou a Congregação que traz o seu nome e que se dedica ao tratamento dos doentes.

—SABADO DE TEMPORAS— AMANHA

— SANTA FRANCISCA ROMANA —

— Segundo Domingo da Quaresma — MISSA

Semiduplo, roxo. Própria, 2a. oração de Santa Francisca Romana. Viuva. Credo. Prefácio da Quaresma.

SEGUNDA-FEIRA

OS SANTOS 40 MARTIRES MISSA

Semiduplo. Própria, 2a. oração da féria, 3a. A cunctis. Prefácio da Quaresma, ult. Evangelho da Féria ou Missa da Féria, roxo. 2a. oração dos SS. Martires. 3a. A cunctis, mesmo Prefácio.

VIDA RELIGIOSA

2º. DOMINGO DA QUARESMA

São Mateus – 17, 1-9

Naquele tempo, tomou Jesus consigo a Pedro, Tiago e João, seu irmão, e levou-os de parte a um monte muito alto. E transfigurou-se diante deles. Seu rosto resplandeceu como o sol e suas vestes tornaram-se brancas como a neve. E eis que lhe apareceram Moisés e Elias, falando com Ele. Então Pedro, tomando a palavra disse a Jesus: Senhor, bom é estarmos aqui; se quiserdes, faremos aqui três tabernaculos, um para Vós, outro para Moisés e o terceiro para Elias. Ainda falava ele quando uma nuvem brilhante os envolveu e da nuvem soou uma voz que dizia: Este é o meu filho muito Amado. Nele pus toda a minha complacencia; escutai-O. Ouvindo isto, os discipulos caíram com face em terra e ficaram muito atemorizados. Aproximou-se, porem, Jesus, e, tocando-os, disse-lhes: Levantai-vos e não temais. E erguendo eles os olhos, não viram ninguem, senão a Jesus só. E enquanto descia com eles do monte, ordenou-lhes Jesus, dizendo: A ninguem digais o que vistes, até que o Filho do homem ressuscite dos mortos.

A PALAVRA DE DEUS

COMENTARIO

O pensamento de uma pátria melhor deve despertar em nós os desejos ardentes do céu, mas também consolar-nos nos combates com o demônio, a carne e as nossas más inclinações. Padecer neste vale de lágrimas é a sorte de todos os mortais, pois disse Jesus: "Quem não leva sua cruz e não me segue, não terá parte comigo ao Paraiso". O pensamento do céu transformará as nossas dores em alegrias perenes. Esse pensamento foi para todos os santos mártires da Igreja um conforto nas dores mais pungentes, tambem deve ser para os nossos corações um agradável bálsamo. No momento da tentação, nas lutas com o demônio e o pecado, nas dores e nos sofrimentos da vida, voltemos os nossos olhares para o céu, onde nos espera o Bom Jesus. Imitemos o exemplo da mãe dos Macabeus. Depois que seis de seus filhos caíram mortos por não terem violado as leis de Deus, ela dirige-se ao sétimo, dizendo-lhe: Meu filho, contempla o céu, sofre o martirio, remo teus irmãos, e eu te encontrarei um dia na pátria celestial! —

Pe. J. P. Fusenig

GRAÇAS

Agradeço a S. Amancio e S. Catarina, uma graça alcançada com promessa de publicar.

N. C.

A São Dimas, agradeço uma graça alcançada com promessa de publicar.

E. Maciel

A São Dimas, agradeço uma graça com promessa de publicar.

Antonio José

Efemérides Estaduais

MARÇO — 7

1853 — O governador José Ferreira de Aguiar suprime o municipio de Santana dos Matos.

1910 — Creação do Grupo Escolar "Moreira Brandão", de Goianinha. (dec. 229)

MARÇO — 8

1863 — Inaugura-se, numa sala do Ateneu, a Bibioteca Publica Provincial, que mudou-se em 25.11.1909.

1930 — Nasce em Natal o acrobata de Deus Padre Alfeu Bezerra, uma das grandes esperanças do Estado

Congregação Mariana do Alecrim

O Presidente da Congregação Mariana do Alecrim convida todos os legionarios da fita azul daquele sodalicio, para assistirem à Missa, amanhã as 7 horas na Matriz de São Pedro, com comunhão geral, seguindo-se, na séde, esta e sessão, que será a primeira depois do Retiro.

Encarece o comparecimento de todos, tendo em vista os importantes assuntos a serem tratados.

IRMANDADE DOS PASSOS

A Provedoria da Irmandade dos Passos convida os irmãos, para uma sessão amanhã as 14 horas, a-fim-de tratar das procissões dos Martirios Enterro e Encontro

Natal, 8-3-52.

(a) Ricardo S. da Cruz
Secretario

PREVIDENCIA DOS PASSOS

Chamada 24a. Cr$ 3.600,00

Convidam-se os Srs. Associados desta Previdencia para recolhêrem aos cofres sociais a importancia de Cr$ 3,00 que estão obrigados pelo falecimento do associado FRANCISCO FERREIRA RIBEIRO DANTAS, ocorrido nesta capital, no dia 3 do corrente.

Natal, 8-3-1952.

Otavio Bezerra de Carvalho
Tezoureiro

CAFE' RIO GRANDE

O proprietario do Cafe Rio Grande, avisa a sua distinta freguezia, que continua colecionando os seguinhos vasios. — Cada 10 seguinhos terá direito a vallosos premios. — Junte 10 sacos vasios de Cafe Rio Grande e vá ao Moinho Potiguar, á Rua Dr. Mario Negocio, 1110 e informe-se dos grandes vantagens que lhe oferece o PURO E SABOROSO CAFE RIO GRANDE

Associação Comercial

A Associação Comercial do Rio Grande do Norte, transmitiu ao Dr. Chefe do Departamento Nacional de Estradas o seguinte telegrama:

JUVINO DOS ANJOS
SERVIÇOS DE CONTABILIDADE
Elaboração de planos de organização. Execução de serviços contabeis e assessorios
Carteira e Registo n. 6, do Conselho Regional de Contabilidade do R. G. Norte
Rua Dr. Barata, 198 — 1.º andar
Expediente das 8 às 11 horas

PRODUTOS "C.I.I."

CIA. QUIMICA INDUSTRIAL "C. I. I. S/A"
Tintas para todos os fins e seus derivados das conhecidissimas marcas "WALKIRIA", "PREDIAL", "COMBATE", "RETOTHOL", "NIQUIN", etc.
DISTRIBUIDORES PARA TODO O ESTADO DO RIO GRANDE DO NORTE:
SANTOS & CIA. LTDA.
AVENIDA TAVARES DE LIRA, 91-95
SECÇÃO DE TINTAS
RUA NIZIA FLORESTA N. 87 NATAL
Aceitamos distribuidores para as pracas do interior ainda disponiveis

ESCOLA DE SERVIÇO SOCIAL DE NATAL

(CURSO DE EXTENSÃO UNIVERSITARIA)

Forma Assistentes Sociais em curso regular de 3 anos, exigido para a admissão curso ginasial, normal, ou equivalente.

A Escola de Natal é filiada à Associação Brasileira de Escolas de Serviço Social, à União Internacional de Escolas de Serviço Social, à União Pan-Americana de Serviço Social, as duas últimas com sedes, respectivamente, na Bélgica e em Washington.

Aceita alunos de ambos os sexos e exige idade mínima de 18 anos.

Matrículas a partir de 1o de março e início das aulas a 15 daquele mesmo mês.

Informações durante o mês de fevereiro na Secretaria da Escola à Av. Junqueira Aranha esquina de Campos Salles, nos dias úteis das 8 às 12 horas, exceto aos sabados.

AVISO

O advogado JOAO MEDEIROS FILHO avisa aos seus clientes que transferiu seu escritorio para o Rio de Janeiro, achando-se a disposição de clientes e amigos a rua Felipe Camarão 643.

Cooperativa Central de Credito Norte Riograndense Ltda.
(Ex-Caixa Rural e Operária de Natal)
Séde – Rua Dr. Barata, 208 – Ribeira
Expediente – 12,30 ás 15,30 horas
O mais popular dos estabelecimentos de crédito
Propulsor da Economia e do Trabalho
Faça hoje mesmo seu deposito
E' uma prova de confiança no Cooperativismo

Tudo da melhor qualidade
Radios de todos os modelos — Maquinas de escrever Remington Standard e Portateis — Maquinas fotograficas — Filmes — Papeis e chapas — Acessorios para bilhar — Arquivos e ficharios de aço — Amplificadores e acessorios — Refrigeradores — Liquificadores — Pilhas e solamente SKE
Eletrolas e Pick-Ups, etc., etc.
VENDE AOS MELHORES PREÇOS
Fone 1104 Sergio Severo Rua Floriano

LEITURA PREJUDICADA NA LOMBADA
MUTILADO

Labim/UFRN

O Palmeiras vem ao Norte e deverá jogar em Natal

Iniciados os entendimentos para uma exibição do vencedor da Copa Rio em canchas potiguares

Podemos informar á tori-cida norte-riograndense em absoluta primeira mão que, entre o Cap. Fernando Leitão, presidente da FND e o sr. José Gama, presidente do Santa Cruz do Recife, foram iniciados entendimentos, para a vinda até Natal da Associação Esportiva Palmeiras, de São Paulo.

Os periquitos bandeirantes, conforme assentaram com o paredro pernambucano, realizarão uma tournée pelo Norte do país, disputando uma serie de tres partidas, já estando assentado que estas pelejas, seriam efetuadas em Manaus, Belém, São Luiz, Fortaleza, João Pessoa, Recife e Salvador, ainda sobrando margem para um jogo dos campeões da Copa Rio. Assim sendo, o sr. José Gama indagou do presidente da FND, se havia interesse dos norte-riograndenses, em trazer até aqui, o famoso clube de Jair, Rodrigues, Oberdan e Juvenal. Recebendo resposta positiva, foram então iniciadas as demarches. Por uma exibição do clube alvi-verde em Natal, sera cobrada a importancia de 90 mil cruzeiros. O cap. Fernando Leitão fez uma contra proposta de 60 mil cruzeiros. O promotor da temporada ficou de dar a resposta final, tão logo chegue ao Recife.

Os entendimentos caminham bem e tudo indica que no mês de Abril proximo, veremos em nossas canchas o mais famoso esquadrão paulista, detentor de titulos dos mais expressivos, como sejam: campeão bandeirante de 50; vencedor da taça Cidade de São Paulo, de 51; campeão do Rio-São Paulo de 50 e campeão dos campeões mundiais em 1951.

HOJE **REX** HOJE

Matinée ás 15 30 — Soirée ás 20 horas
BETTY HUTTON e HOWARD KEEL em

Bonita e Valente

Bem poucas vezes você terá visto um espetaculo como este! E' dinâmico! E' esfusiante! E' romantico! Aqui está um filme que nunca mais esquecerá!

A PARTIR DE HOJE EM MATINE'E E SOIRE'E NO S. LUIS
JOHNNY SHELFFIELD (O Filho de Tarzan) e PEGGY ANN GARNER em

Bomba, o Filho da Selva

Uma estranha e selvagem aventura no coração da Africa misteriosa! BOMBA, O Filho da Selva, um filme que nos oferece um milhão de emoções!

São Pedro — Hoje

Matinée ás 15.30 — Soirée ás 20 horas
RICHARD WIDMARK e LINDA DARNELL em

O odio é cégo

Indicador Profissional

ADVOGADOS

ANTONIO TOSCANO CAVALCANTI
ADVOGADO
Escritório: Rua Acre, 55 — 5.º andar — sala 507
FONE: 43-1396
Residência, Rua Hilário de Gouvêa, 88-ap. 302
FONE: 37-4662
RIO DE JANEIRO

VICENTE DE SOUZA
Advogado
Escritorio e residencia: Rua Fonseca e Silva, 1105 — Fone: 23-64 — Alecrim Natal.

OTTO GUERRA
ADVOGADO
Escritório: Rua Dr. Barata, 216 — Ribeira
FONE — 2076
Residencia: Rua José Pinto, 277 — Cidade Alta
FONE — 1434

MEDICOS

DR. ALVARO VIEIRA
Chefe de Clinica cirurgica do Hospital Miguel Couto
CIRURGIA GERAL — DOENÇAS DE SENHORAS
ELETRICIDADE MEDICA
Consultório: — Av. Duque de Caxias, 198 (Terreo)
Horário: Manhã — 9 ás 12 Tarde — 15 as 18 horas
Fone: 12-84
Residência: Avenida Getulio Vargas, 704 — Fone: 14-23

Clínica de senhoras
DR. ETELVINO CUNHA
ESPECIALISTA
Curso de aperfeiçoamento no Rio de Janeiro e São Paulo
DOENÇAS DE SENHORAS — PARTOS
Ondas ultra-curtas, bisturi elétrico, electro-coagulação, etc.
CANCER — TUMORES
Consultas: das 15 horas em diante exceto aos sábados
Consultorio: Rua Cel. Bonifácio, 222 — Fone 10-82
Residência: Rua Joaquim Manoel 590 — Fone 14-95
Petropolis—Natal

DR. SEVERINO LOPES
DOENCAS MENTAIS E NERVOSAS
(Ex-interno por concurso da Clinica Neurológica da Faculdade de Medicina da Universidade da Bahia e do Hospital Juliano Moreira — Serviço de Assistência a Psicopatas da Bahia)
(Medico Assistente do Hospital de Alienados de Natal)
Consultas — Provisoriamente em sua residencia Rua dos Paimazes, 1378 — Antiga Av. 10 — Alecrim —
Das 15 horas as 18 — Diariamente

DR. EZEQUIEL FONSECA
PARTOS E DOENÇAS DAS SENHORAS
Cons. Praça João Maria, 64 — Tel. 1071
Expediente — das 7 ás 9 diariamente
Residencia — Av. Deodoro, 536 — Tel 1387

DR. JOAQUIM LUZ
PARTOS — DOENÇAS DE SENHORAS
ESPECIALISTA
Ondas curtas, electro-coagulação — Bisturi elétrico.
Consultas das 14 horas em diante
Consultório — Rua Ulisses Caldas, 82-1.º andar
Residência — Avenida Prudente de Morais, 630

DR. HERMANCE PAIVA
CLINICA MEDICA — VIAS URINARIAS
Consultorio: Rio Branco, 189-1.º — Fone 2477
Residência: General Ozorio, 243
Horário: 15 ás 18 horas
NATAL — Rio Grande do Norte

DR. ITALO CARVALHO
OUVIDOS — NARIZ — GARGANTA
OTO RINO LARINGOLOGISTA DO HOSPITAL "MIGUEL COUTO"
Ex-Interno do Hospital Santa Izabel (Bahia) Serviço do Prof. dr. Carlos Fera
CONSULTORIO:
Av. Rio Branco, 306 — 1.º andar — Sala 4
Das 14 — 1 horas
Res. Av. Rio Branco, 975 — Tel. 2080

CLINICA DE CRIANÇAS
— DO —
DR. FERNANDO MEDEIROS
PUERICULTURA — PEDIATRIA
Consultorio e residencia: Presidente Quaresma, 353
Alecrim — Fone 1693
Consultas: 10 ás 11 e 15 ás 18 horas

DR. OLAVO MEDEIROS
Doenças da pele e sifilis
Chefe da clinica dermatológica do Hospital "Miguel Couto"
Consultório: — Rua Ulisses Caldas, 86-1.º andar
Das 15 horas em diante
Residência: Avenida Campos Sales, 624 — Telefone 17-61

DR. OLAVO MONTENEGRO
DOENÇAS DA NUTRIÇÃO, GLANDULAS ENDOCRINAS
(Obesidade, Magresa, Nervosismo, Diabetes, Reumatismo
METABOLISMO BASICO
CLINICO DE ADULTOS E CRIANÇAS
Consultório: Cel. Bonifácio, 222 — Telef. 10-82
Residência: Avenida Deodoro, 690 — Telef. 18-58
— NATAL —

DOENÇAS NERVOSAS E MENTAIS
DR. OTTO JULIO MARINHO
DIARIAMENTE DAS 15 AS 17 HORAS
CONSULTORIO:
AV. RIO BRANCO, 589 — 1.º ANDAR

DR. PAULO SOBRAL
DA MATERNIDADE JANUARIO CICCO
Ondas curtas — Eletro-coagulação e Bisturi Eletrico
Partos e Doenças de Senhoras
Consultório: Praça João Maria, 74
Residência: Av. Prud. de Morais, 743
Consultas de 9,30 às 11,30 e das 14 às 17 horas
Natal — Rio Grande do Norte

DR. RICARDO BARRETO
Diretor do Hospital de Alienados
DOENÇAS MENTAIS E NERVOSAS
Consultório: Rua Dr. Barata, 210-1.º — Fone 11-20
Residência: Av. Deodoro, 638 — Telefone 13-51

DR. PEDRO SEGUNDO
ESPECIALISTA
VIAS URINARIAS — PROTOLOGIA E SIFILIS
Cura Radical das hemorroidas, varises e hidrocele, sem operação e sem dor. Doença da uretra, prostata, vesicula, seminais, bexiga e rins. Tratamento rápido das uretrites agudas e crônicas e suas complicações. Perturbações. Uretroscopia
Galvano Cauterio
Das 15 horas em diante
Consultório: Edificio "Nova Aurora", Rua Dr. Barata, 241-1.º andar. Residência: Rua Apodi, 377. Fone 13-59

DR. TEODULO AVELINO
DOENÇAS INTERNAS
Especialmente
CORAÇAO E VASOS
Electrocardiografia
Consultas das 14½ em diante
Residência: Av. Prudente Morais, 672 — Fone: 17-21
Consultório: Edificio Aurellano, sala 103

DR. VICENTE MONTEROSSO
Ex-Gynecalogista e Obstetra do H. C. Aer. do Rio de Janeiro
Ex-Chefe de Equipeda Maternidade Clara Basbaum do Rio de Janeiro
Consultas — Doenças das Senhoras — Partos sob Analgesia
CONSULTAS — 2as. e 5as. Feiras, das 14 ás 18 horas — Sabados, das 9 ás 11 30 horas
Av. Rio Branco, 683 — 1.º andar — Sala 3

DR. TRAVASSOS SARINHO
CIRURGIA GERAL
Consultório: EDIFICIO MOSSORO'
Residência: Rua Manoel Dantas, 477 — Fone: 14-10



Eis aqui porque usamos Peças MOPAR no seu Carro CHRYSLER ou PLYMOUTH e —no seu CAMINHÃO FARGO!

Feitas corretamente
As Peças MOPAR são feitas de acôrdo com as especificações da Chrysler Corporation tanto em qualidade como em durabilidade.
Quando instalamos uma destas peças no seu carro ou caminhão, V.Sa. recebe *o que há de melhor* para tal veículo. A despesa feita estará garantida pela qualidade do serviço feito com peças MOPAR.

Adaptam-se corretamente
A inspeção da fábrica não só garante a máxima precisão...mas também facilitanos a instalação das Peças MOPAR.
Isto representa uma economia para V.Sas., pois podemos consertar seu carro ou caminhão mais ràpidamente. Não perdemos tempo procurando adaptar outras peças. As peças MOPAR necessitadas para o seu veículo podem ser fornecidas imediatamente do nosso grande estoque.

Funcionam corretamente
V.Sas. podem contar que as peças MOPAR funcionem corretamente. Isto é muito natural, pois, são feitas corretamente e adaptam-se corretamente!
E esta é a razão porque podemos fazer seus consertos com tôda a confiança. V.Sas. notarão que as Peças MOPAR proporcionam mais quilômetros de serviço econômico ... seu carro ou caminhão durará mais e funcionará melhor.

Traga seu Carro ou Caminhão à Nossa Oficina
Para obter o Melhor Consêrto ... as Melhores Peças

MOPAR PARTS AND ACCESSORIES

IMPORTADORA OMAR MEDEIROS S. A.
Praça Augusto Severo, 252 — NATAL

TENHA JUIZO



TEM SÍFILIS OU REUMATISMO DA MESMA ORIGEM?
USE O POPULAR PREPARADO

Elixir 914

VALIOSAS OPINIÕES
"MEDICAÇÃO AUXILIAR NO TRATAMENTO DA SIFILIS — Resultado satisfatorio me tem dado o ELIXIR 914 no tratamento da Sifilis, razão porque não ponho duvida em recomendá-lo. — (a) DR. ALCIDES GARCIA".
"Atesto que tenho empregado com bons resultados o ELIXIR 914, principalmente nas moléstias de fundo sifilitico. — (a) DR. ALVINO AGUIAR.

NERVOSO
CABEÇA FRACA — INSONIA — NERVOS
VANADIOL



As dores de cabeça, palpitações, falta de memória e desânimos, que envenenam a vida, tiram a coragem e a alegria e até impedem de trabalhar, têm quasi sempre, origem no sistema nervoso — abalado —
E' necessário fortalecer os nervos. Tome "VANADIOL" E' conhecido pelos médicos como excelente tônico fosfatado para os nervos

A seleção voltará a treinar na tarde de amanhã

POMADA MINANCORA
NUNCA EXISTIU IGUAL
PARA FERIDAS, ECZEMAS, INFLAMAÇÕES, COCEIRAS, FRIEIRAS, ESPINHAS, ETC.

CASA A' VENDA

Vende-se uma casa de 2 salas, 3 quartos, na Rua S. João, 57, Rocas, em local ótimamente indicado para o comercio, com instalações da Força e Luz e transporte a bonde a porta. Preço de ocasião. A tratar com Miguel Ferreira, na Cooperativa Central de Credito.

Casa Bancária Norte Riograndense S/A
Rua Frei Miguelinho 109 (Edificio Próprio)
DEPOSITOS — DESCONTOS — OUTROS SERVIÇOS BANCARIOS

MOVIMENTO GERAL (Soma escritural de Ativo e Passivo)	
DEZEMBRO DE 1949	Cr$ 48.754.423,80
DEZEMBRO DE 1950	Cr$ 58.467.511,50
DEZEMBRO DE 1951	Cr$ 83.791.407,50

AGUA INGLESA GRANADO
TÔNICA-APERITIVA
NAS CONVALESCENÇAS

MUTILADO LEITURA PREJUDICADA NA LOMBADA

Labim/UFRN

QUEREMOS ESTRADAS

Situação das nossas rodovias - Algumas simples veredas

Urgem providencias

Frou celebre a frase d presidente Washington Lu is. "Governar é abrir estr das". Não é tanto. Mas quanto. E o certo é que sem estradas, não teremos es coamento rapido dos pr dutos, movimentação da nossa economia.

Se vier a invernada, c mo as coisas estão se ca caminhando, graças a Deus, nem sabemos aonde se vai parar. O certo é que saimos de plena sêca nossas rodovias estão em pessimas condições.

Eis o que dionamente s ouve de motoristas e pr prietarios de carros e c minhões. Aqui é a falta c aterro, ali um grande bura co, não entupido e que vai se alargando com as chuvas. Mais adiante uma bar reira que se desmoronou impedindo o transito.

A nossa Estrada de Ferro Sampaio Correia, juntamente com a Mossoró-Souza não podem dar vencimento ao nosso movimento comercial e de passageiros. O transporte motorizado é hoje indispensavel.

A capital do Estado se liga com Cafeó por uma rodovia feita pela antiga Inspetoria de Sêcas. E' sem duvida a melhor estrada do Estado. Principalmente depois de Currais Novos. De Natal a Macaiba é u Deus nos acuda. Isso apesar de empedramento, se não se corrigir nos buracos deixará de trecho intransitavel.

Com a zona Oeste, a comunicação é via Mossoro. Para a estrada Natal Corá — Angicos - Mar ró é mais ou outra, via Ilaretama ta simplesmente Tem-se uma 120 quilometros do a volta ro Corá. Mas está, fica logo rio Camaratiba as ombreiras. Ma so, ano passado jeito de sair o agora, com com toda a força lhos de emergencia. jante que se arriscar tem um jeito. Evidentemente na baixa águas baixem...

No entanto, assim tão mal nossa Capitol e Angicos, Caicó, Angicos, Parelino, Ilaretama do Matos, S. Rafael Touros, Ceará Mirim e Oeste com Macaíbas, Angicos.

Com um pouco de esforço, com uma pequena interessada dos municipios tem que se fazer nas estradas que reparo mais conveniente, mais melhor ligação do estado, pelo menos, espalhadas, e não se esquecer do desaparecido.

Ademais, são inteiramente contrastantes do departamento de Estradas que certamente trabalho para pato logo importantes nossas principais.

Como o caso não pôde continuar assim, base tudo.

PARA QUEM APELAR

Francamente de estradas de rodagem. O Departamento Estadual. Se o municipio quizer fez o Municipal. E no fim as estradas continuam do mesmo jeito e às vezes pior...

A de Ceará Mirim, por exemplo, acaba-se já. Tem trechos que nem sabemos como é que anda o carro. Se o inverno fôr pesado, Santo Deus.

No trecho Riachuelo - Ilaretama há lugares em que é impossivel cruzar um dois carros. Simples vaidas.

O que fica dito aqui é pouco. Não podemos continuar nesse estado de coisas. Temos que apelar para quem de direito, a

A ORDEM

NATAL — Sabado, 8 de Março de 1952

Externato Salesiano São José

Amanhã o dia litúrgico do Bemaventurado Domingos Sávio, será realizada na Capela Salesiana a inauguração e a benção da imagem do novo Bemaventurado.

Será ela colocada no pórtico do Externato, sempre à vista dos alunos e visitantes para que os mesmos possam dele estimular-se à prática das virtudes, cujos exemplos nos deixou o pequeno santo.

Ao ato estarão presentes todos os diretores que formam o corpo principal do seu Externato e os alunos e a maioria das famílias.

Será celebrada pelas 9 horas da manhã uma missa campal, em que todos comungarão.

Depois, no refeitorio do Internato Nacional de Orfãos de Sêcas, na Cidade da Esperança, haverá um almoço festivo.

Pouco depois das 14 horas, no salão de festas do Externato, haverá uma sessão solene, em que falarão o Diretor do Externato, Padre Romeu Calazans que dará as boas vindas aos visitantes, o Padre Arlindo Rocha, que falará sobre a vida e os milagres do Bemaventurado Domingos Sávio e o Padre Inspetor Salesiano, que fará a entrega dos diplomas aos alunos que terminaram o curso primario.

Encerrará a sessão solene o Dez. Tomaz Salustino de Melo, que convidará todos os presentes para uma visita ao Internato Nacional de Orfãos de Sêcas, na Cidade da Esperança.

Poeta Renato Caldas que [illegible] na sua [illegible] de visita e [illegible] do seu [illegible] telefonemas.

NOSSAS OFICINAS ESTÃO MUNIDAS COM MAQUINAS MODERNAS
— PORTA —
Confecção de qualquer serviços graficos e de PAUTAÇÃO
NOSSOS PREÇOS BUSCAM COMPETIDORES

AUXILIAR DE ESCRITORIO

Precisa-se de uma moça com pratica de datilografia. Ordenado inicial Cr$ 500,00.

Dirigir correspondencia feita do proprio punho, contendo endereço completo, para a seguinte direção.

REPRESENTAÇÕES
Redação de A ORDEM
Natal

CHUVAS EM ITARETAMA

O diretor-presidente do Serviço de Imprensa S. A., que mantem este jornal, recebeu ontem, o seguinte telegrama: "Chuvas finas esta cidade. Boas chuvas no município principalmente, nos arredores da cidade. O Riacho' com regular enchente tendo sido vista igual, ultima vez no ano de 1941. Abraços Severino Moura."

Hosana in excelsis!

Stella Wanderley

E tendo-os amado, amou-os até o fim".

Naquela cidade longinqua, cercada de palmeiras, iluminada pela aurora primaveril da civilização brasileira e onde o Senhor Bomfim estende os braços misericordiosos á humanidade, celebrava-se, numa radiosa manhã uma festa magnifica: era a sagração de um Bispo baiano. Para solenizá-la, um templo vetusto engrinaldou-se de palmas e rosas; para solenizá-la uma santa matrona adornou-se com as joias mais caras do amor materno.

D. Marcolino Dantas recebia das mãos do seu Primaz o anel sagrado e as mãos enluvadas de branco como duas azas de cisne, prendiam o báculo doirado, simbolo do poder espiritual.

Ia apascentar o seu primeiro rebanho, tomar a flauta de Pastor e com ela reunir ovelhas que lhe eram desconhecidas. O oleo sagrado tocou-lhe a fronte augusta e as mãos balanas para suavizar-lhe os rigores do sol de uma nova jornada, e a Cruz, como um passado luminoso pousou de leve sobre o seu peito de justo. Dêsde esse momento o novo Bispo deixou de ser baiano para tornar-se norte-riograndense. Ha quantos anos — 25 passados — Natal, a terra de onde jorra leite e mel, o acolheu em seu regaço verde, e há quantos anos, desde o momento da sua sagração, êle vem amando êsse povo que considera seu, por uma doação do Céu. Talvez também, porque Natal seja uma continuação do primeiro presepio brasileiro armado a luz da Fé, a sua formosa terra mater. O que D. Marcolino Dantas tem feito pelo Rio Grande do Norte, di-lo a dedicação e todo o bem, que, a semelhança da rêde de Pedro, tem estendido em nossa terra, trabalhando dias e noites para a sua grandeza espiritual falam bem alto os grandes empreendimentos que aqui realizou, culminados pela creação de dois importantes Bispados: Mossoró e Caicó, os quais, o primeiro deu ao Brasil um terceiro Cardeal e é atualmente dirigido pelo culto e piedoso D. João Costa e o segundo que teve como primeiro Bispo, D. José de Medeiros Delgado que é hoje o Arcebispo do Maranhão.

Vimoso abençoado, solicito pedoso, paternal, vencendo dificuldades imensuraveis, se olvidando horas de repouso, sacrificando a sua saude preciosa nas construções das obras da sua Diocese: o Seminario S. Pedro — a pupila dos seus olhos — Ginasio N. Sra. das Neves, Confederação Católica e atualmente, na construção de uma capela do Ginasio Imaculada Conceição que se levanta sobre o alicerce sagrado dos seus conselhos, orientação e benção paternal.

Agora, o Santo Padre Pio XII, justo e merecidamente vem de distinguir-lo para primeiro Arcebispo do Rio Grande do Norte. Sua alma alegrou-se ao Senhor não pela justa honra que Ele fôra concedida, mas porque fecharia para sempre a lacuna do seu primeiro rebanho, aquêle que ao Colégio dos Padres e na Escola de Comercio, do adorado conceituado e do cidadão de bem que foi Mario Negocio, êsse cuja vida arrebatada, violentamente, no inicio de sua passagem pela terra — tempo presente, a que Marco Aurélio denominou, um instante na eternidade" — ficou marcada na sua geração e no seu tempo, pelo exemplo admiravel das suas atitudes dos seus principios, da linha reta da sua existencia espiritual e das suas convicções de homem de fé.

E o que foram os dias e o drama de outrora, atestam um [illegible] brilhante na vida [illegible] de Mossoro onde a memoria desta e recorda um [illegible] de atividades in[illegible], ao que foi ele ex[illegible] de relevo, sobressa[illegible] as iniciativas [illegible] Acontecimentos das ideias nae[illegible] seu talento e pelo seu [illegible]

Ja por duas vezes, depois da ocorrencia fatal da tarde de 28 de março, em madrugadas silenciosas transitei pela esplanada deserta da Praia de Tacima.

[illegible] amiudo pelo [illegible] do mesmo mestre, que [illegible] anima os primeiros [illegible] rebentos da renovação vegetal, [illegible] por instante, como se voltasse a viver do passado e sentir e a viver as suas emoções de carinho, as [illegible] dias remotos de Mossoró. [illegible] mais de 30 anos uma cidade feliz e alegre, [illegible] as esperanças alteravam os seus moveiros sonhos [illegible] ações [illegible] cidade [illegible]

Provincia Literária

Mário e a tragédia de Tacima

P. Nonato

[illegible] sonis que lhes eram proprias e que lhe retardavam, de modo singular, o feitio da personalidade, o extraordinario poder e síntese e de interpretação, a fôrça serena de argumentação e de lógica, e equidistancia em que sempre viveu, afastado do plano de vulgaridade e do luxo comum.

[illegible] a confiança total que se dedicava aos seus verdadeiros amigos, e com ela convivia e dissertava e dilucidava os [illegible] Lá, encontramo-lo nos momentos mais diversos: ora, a referir-se ao ciclo de vida da Faculdade [illegible] ora a [illegible] sobre [illegible] pois [illegible] sempre a lição [illegible] seu primeiro rebanho, aquêle que [illegible] representante de uma das turmas de mais elevados meritos, de festas que atravessaram o pertico do velho casarão do Colegio Santa Luzia; ora, revivia se o periodo das férias da festa do Padroeiro, a Santa dos olhos azuis, o retôrno dos academicos, que volta vam para renovar os enganos e desenganos das promessas, de que foi tempo memoravel, os dias iguais do ano da Revolução, acontecimento que vez por outra, recordava em inesqueciveis momentos, em horas de bom humor e de reminiscencias, dizendo de meio risonho com aquele jeito todo seu, de balancear os ombros, querendo não esta [illegible] ameaças e duvidas. Depois, a [illegible] vel com os de Alberto Sarmento, Pedro [illegible] Pedro [illegible] de 30 foi o nosso pertico de [illegible] Um certo dia [illegible] o concurso para a Escola Normal onde êle conquista a cadeira de Educação Moral e Civica, a vida diaturna e harmonica do educandario dirigido pelo Prof. Alfredo Simonetti, as quotidianas da vereação, [illegible] para beber com o velho bom mestre de Portugues, enfim um convivio amigo e sincero, alicerçado na intimidade e no trabalho. Noutro, referia-se, ainda ao discurso de saudação a Gustavo Barroso pronunciado na Praça 6 de Janeiro debaixo do ceu nublado de [illegible] vel [illegible] [illegible] [illegible]

Labim/UFRN

Emaçãoa Quinta Coluna

Submarinos russos em costas brasileiras

Coordenação dos vermelhos na America do Sul

Denúncia da policia paulista

RIO, 10 — A policia especializada de S. Paulo divulgou uma documentação completa em torno da atividade dos comunistas em coordenação na America do Sul, tendo como quartel-general a cidade de Cochabamba.

Informa-se ainda que a Marinha Brasileira localizou submersiveis russos navegando nas costas brasileiras, nas alturas da Bahia, tendo o radar do "Almirante Barroso" acompanhado seus movimentos.

Querem os vermelhos transformar aquela região situada proxima ao Brasil numa verdadeira Mandchuria da America do Sul, se prontas providencias dos varios governos não forem tomadas.

A ORDEM

Propriedade do Centro de Imprensa S. A.

ANO XVI-Rio Grande do Norte — Natal — Segunda-feira, 10 de Março de 1952 — N. 4822

Ordenado sacerdote um general russo e ex-prisioneiro em um campo de concentração

Foi ha tempos, ordenado sacerdote, por Monsenhor Feltin, arcebispo de Paris, o antigo general do Exercito russo Henri Kron-Kovsyi, de origem polaca e que ,no tempo dos Czares foi um dos mais brilhantes professôres da Escola Militar de Petrogrado.

Desterrado para a Sibéria, pelos comunistas, conseguiu evadir-se em 1920, através da China para a America e, em 1921, instalou-se em França, onde foi mestre-escola durante mais de 20 anos na cidade Luz, onde existe numerosa colonia polaca.

Em 1945 resolveu abraçar a vida sacerdotal e, já com mais de sessenta anos estudou, durante sete anos Teologia, Filosofia, Historia Sagrada e Latim.

Casos como o deste general de vocações sacerdotais, surgem em França, com muita frequencia, tanto entre os filhos dal terra como entre numerosos estrangeiros alí residentes.

A grande tragédia mundial do Mundo desperta em muitos corações a ansia de se evadirem para Deus.



Voluntários de Luxemburgo (um dos quais se vê à direita) combatem na Coréia, incorporados a um batalhão belga (USIS)

Padre Vicente de Freitas

Em 1924, no dia 9, sua excia. d. José Pereira Alves celebrava a missa de ordenação sacerdotal do revmo. pe. Vicente de Freitas, hoje vigario de Baixa Verde.

Temos no digno sacerdote um dos grandes amigos da imprensa católica e um dedicado pároco encontra em sua revma. o povo de Baixa Verde.

O pe. Freitas está concluindo a nova matriz da cidade, que sem favor ficará um dos mais belos templos do Estado. Seu zelo no esclarecimento do povo, distribuindo folhetos e pregando é bem conhecido, recebendo, de certo, muitos cumprimentos dos seus paroquianos.

Chuvas em Itaretama

Registramos, hoje, mais uma boa noticia vinda da cidade de Itaretama e transmitida pelo sr. Severino Moura. Trata-se de um telegrama segundo o qual estão caindo muitas chuvas naquele municipio e o rio com boa enchente.

Arranje novos assinantes para A ORDEM. Do contrário, o sr. ou a sra. não são amigos da imprensa católica de nossa terra.

Duas fabricas de papel no Chile

SANTIAGO (Serviço RE) Duas novas grandes fabricas de papel e celulose, propuseram instalar neste pais com fundos destinados ao fomento dos paises pouco desenvolvidos, industrialmente, conforme entendimento dos técnicos da FAO ao Ministro de Terras e Colonização.

Negligenciados "Correios e Telegratos"

Os exemplares de A ORDEM chegam atrazados á cidade de Macaiba

Continuamos em nossa campanha contra a negligencia dos "Correios e Telegrafos" em nosso Estado. Temos, por várias vezes, levado ao conhecimento daquela repartição as reclamações que agentes e assinantes nossos do interior nos têm feito e que segundo as mesmas os exemplares deste vespertino estão chegando por demais atrazados aos lugares indicados. Essa demora chega, as vezes, a ser de uma semana. Agora, temos, mais uma reclamação a fazer: Os exemplares de "A ORDEM" que são expedidos, regularmente, estão chegando à visinha cidade de Macaiba com um, dois e até tres dias de atrazo.

Esperamos que o sr. Diretor tome as providencias que o caso requer.

Monsenhor Paulo Heroncio de Melo

Transcorreu ontem, o 28 anos da ordenação sacerdotal do revdmo. monsenhor Paulo Heroncio de Melo, digno vigario de Currais Novos, da diocese de Caicó.

Monsenhor Paulo Heroncio é um dos grandes amigos deste jornal, que muito em tem apreciado colaborações ou artigos assinados ou não assinados.

Vigario em Currais Novos ha vinte longos anos, desenvolveu e muito. Paulo um apostolado medular, deixando vivamente impressionados quantos têm ocasião de avaliar as obras de sua paroquia, colegios, oficinas, internatos, capelas, etc.

Ultimamente nous, Paulo prestou o seu caro valioso concurso nesta Diocese, deixando a melhor impressão.

Cinema para os operarios da Sampaio Correia

Voltamos a informar aos nossos leitores sobre o que vai pela Estrada de Ferro "Sampaio Correia". Há dias expunhamos os planos para o presente exercicio que nos foram apresentados pelo dr. João Galvão de Medeiros, diretor da Ferrovia, e, agora, apraz-nos noticiar mais um passo dado pela direção da Estrada no sentido de executar quanto fora plancjado. Agora mesmo fomos inteirados de que o Dr. João Galvão de Medeiros acaba de adquirir projetores para exibição semanal de filmes para os ferroviarios e familias tendo sexta-feira feito rodar o primeiro dos filmes num espetaculo cinematografico completo, que foi realizado nas oficinas da Tração e hoje haverá um outro no Central F. C. para os operários de Ribeira e Roma. Semanalmente, como dissemos, nos mesmos dias, terão os Ferroviários mais outras exibições que vêm provar o esforço e interesse da atual direção da Estrada de Ferro Sampaio Correia.

LEIA A ORDEM e verifique se você não está lucrando diariamente alguma coisa para o bem do de seu espirito.

Pecuária

"Dentro de dois ou tres dias, ou melhor, no começo da proxima semana, o presidente Vargas deverá enviar ao Congresso Nacional, acompanhado do respectivo projeto de lei, a mensagem relativa ao reajustamento da divida dos pecuaristas que solucionará definitivamente o controvertido problema e trará excelentes beneficios á criação nacional".

Existem raças zebús leiteiras

Muito se tem falado entre nós, recentemente, a proposito do zebú para leite. Criado essencialmente para carne, o zebú tem sido agora, aqui e nos Estados Unidos, quanto ás possibilidades de fornecimento especial de leite.

No que toca ao nosso problema, julgamos que,havendo já na India raças ou variedades locais leiteiras, devemos importá-las a fim de estabelecer os nossos plantéis leiteiros iniciais. E' sabido que a produção de leite ou de manteiga é genética, isto é, dependente de generos apropriados que já concentrem alta dosagem dos genes controladores dessa produção é caminho mais acertado do que tentar isolá-las ou formá-las a partir de nosso heterogêneo rebanho zebú.

Existem na India, além das raças nossas conhecidas, pois para cá foram transladadas (Nelore, Guzerá, etc.) muitas outras, entre as quais algumas que são geneticamente mais constituidas para a produção de leite. Entre estas, figura em primeiro plano a chamada raça Sindhi vermelha que, nas boas condições criatórias das fazendas oficiais indianas, produz, em média, 10-12 litros de leite, num periodo de lactação de 10 meses. Tais algarismos são notavel contraste com o nosso zebú médio, no qual não só é baixa a produção, como curto é o periodo de lactação. Tais raças leiteiras indianas possuem, ainda, as caracteristicas gerais de adaptabilidade ás condições tropicais de criação.

O Ministério da Agricultura dos Estados Unidos, importou, há algum tempo, dois touros e duas novilhas Sindhi para cruzar (hibridar) com gado leiteiro fino, nas regiões sub—tropicais daquele país. Os resultados dos primeiros cruzamentos (ou melhor, das primeiras hibridações), obtidas com Sindhi x Suissa, Sindhi x Jersey, Sindhi x Holandesa foram os mais promissores, tanto em quantidade de leite como em percentagem de gordura.

Atualmente já existem perto de 100 mestiços (híbridos) como o Sindhi nos Estados Unidos, e os trabalhos prosseguem a fim de se obterem produtos 3/4 e outros "graus de sangue" para se estabe-

(Conclui na 4a. pagina)

O Capelão do Couraçado inglês "Hood" ex-ministro anglicano

Entre os poucos sobreviventes do gigantesco couraçado "Hood" afundado durante a ultima guerra pelo couraçado alemão "Bismark", salvou-se tambem o capelão anglicano, Revmo. Tomás Hosfield. Presentemente, convertido ao catolicismo, estuda em Roma teologia, e brevemente receberá o presbiterato.

O JORNALISMO É UM DOS PODERES DO REGIME DEMOCRATICO. — Bowles.



O tenente-general Jameste-americano na Coréia, passa A Van Fleet (esquerda), co-sa em revista tropas franco-mandante do 8o. exército norsas.

O medico alemão dr. Englanauder

BERLIM — Dr. Wilhelm Englanander, ex-chefe de cirurgia do hospital de Santa Maria, em S. Wendel na região do Sarre, Alemanha, foi ordenado sacerdote aos 73 anos de idade pelo Bispo Bernard Stein, Auxiliar de Trevas. Sua Santidade o Papa Pio XII, enviou uma benção especial ao novo sacerdote, o qual, por muitos anos, foi membro da comissão médica em Lourdes, França. Um filho, uma filha e um neto estiveram presentes á Primeira Missa do Pe. Englamender.

Dep. André Fernandes

Atualmente neste Estado, seguiu para o interior o deputado André Fernandes, representante do Rio Grande do Norte na Camara dos Deputados e figura de relevo da União Popular. O seu regresso á Capital do Pais dar-se-á dentro de poucos dias.

Noticias de Chuvas

Alem na noticia de chuva em Itaretama que publicamos em outro local, temas a registrar mais as seguintes, conforme comunicação da Chefia do Tráfego Telegrafigo: Macaiba e Felipe Camarão, boas chuvas; Santana do Matos, 152 mm; Augusto Severo, 31,20; São Miguel, 20 mm; Portalegre, boa chuva; Serra Negra, choveu otimamente; Caicó 18 mm; Upanema 11 mm; Jardim de Piranhas otima chuva. Açu, chuva torrencial

Quaresmais XI

A penitencia, para a qual tão propicio tempo é a Quaresma, tem a virtude de transfigurar-nos.

A vida crista é uma transfiguração permanente. Deus habita a alma batisada, a quem dá um sentido de bemaventurança.

Conferindo a visão beatifica a eterna felicidade a graça do Espirito Santo faz com que o homem antecipe a ventura que lhe é prometida, vivendo a fé que um dia se transformara em realidade.

A transfiguração da alma realiza-se pelo batismo.

Oxalá podessem todos os filhos de Deus concretizar o desejo manifestado por S. Pedro no Tabôr: "E' bom que aqui fiquemos". A fraqueza humana, porem motiva que se desfaça a visão não porque o Cristo esconda as fulgurações da sua gloria manifestada pelos segredos do seu amôr, mas porque muitos detem o monte da transfiguração preferindo ficar em baixo, onde ha sombras de pecado e grotões que levam a eternos abismos.

A penitencia é o retorno ao alto do monte. E' a subida muitas vezes penosa de quem tanto se machucou ao descer. Ao caminheiro, porém, não falta o bordão da graça que o ajuda.

Quanto mais forte o amor, maior a confiança. Ao que sobe voltado de ser santo o Cristo extende a mão, auxiliando-o a transpor os mais dificeis obstaculos.

O QUE OCORRE NO MUNDO

NOTICIARIO DO USIS

TRUMAN CONFIA NO EXITO DA ONU

CHICAGO 10 — O Presidente Truman falando nesta cidade, mostrou-se confiante no êxito das Nações Unidas. Todavia, salientou a necessidade de manter as Nações Unidas sempre mais fortes capacitando-as assim, a repelir qualquer agressão por parte dos povos "sedentos de poder". Passou em revista as atividades das Nações Unidas, congratulando-se com todos pelos progressos obtidos nesse ano atras da Cortina de Ferro, e disse que estamos encaminhando para uma paz duradoura. Referindo-se ao problema do desarmamento e da redução de mobilizações militares, o Presidente disse: Se a União Soviética colaborasse no desarmamento seria positivo. Poderiamos então fazer face as necessidades da organização de defesas, encarar o futuro transformando-o num periodo de paz e prosperidade verdadeiras. Se as Nações Unidas conseguissem [illegible] empregados na melhoria do padrão de vida mundial e os povos do mundo [illegible] dedicar [illegible] tarefa construtiva da "época de paz". Referindo-se a seguir ao problema da ONU na preservação dos direitos do homem e da liberdade bem estar social e da [illegible] Paz. "Porém, continuou o Presidente a grande missão da ONU é a agressão comunista na Coréia. Pela primeira vez na história, uma organização mundial de paises não só denuncia uma agressão como também envia homens e armas para repeli-la. As atividades da ONU na Coréia provaram que os principios de paz mundial estabelecidos na Carta das Nações Unidas não são principios abstratos. Constituem uma nova fôrça que se imporá contra a ilegalidade e a agressão internacionais. O perigo dos próximos anos ainda não desapareceu. O futuro talvez exigirá das Nações Unidas uma atuação mais séria do que a até hoje desempenhada e, por isso, devemos redobrar nossos esforços na fortificação da ONU, pois enquanto existirem potências sedentes de poder, a paz do mundo estará ameaçada.

O QUE OCORRE NO BRASIL

Noticiario da Radiopress

PORTO ALEGRE, 10 — Partiram hoje com destino ao Rio os pescadores cearenses, que assim vão retornar do à sua terra. Seu regresso é feito via aerea.

INQUERITO SOBRE COMUNISTAS

PORTO ALEGRE, 10 — Prossegue o inquerito aberto sobre as atividades comunistas na Base Aerea desta cidade, estando envolvidos quantos participavam de criminosas atividades contra o Brasil, a serviço da Russia.

NAO ATACOU GETULIO

JOÃO PESSOA, 10 — O dia trabalhista desta Capital insinuou que o deputado Aleides Carneiro atacara em Campina Grande, o presidente da Republica e o IPASE, por não estar ainda em funcionamento o Hospital daquela cidade nem o ambulatorio de Pocinhos. O deputado desmente a noticia, dizendo apenas que apelara no sentido de que tais obras tivessem a sua inauguração.

CONDENADO A PRISÃO

RIO, 10 — Foi condenado a seis anos de prisão o caixa geral da Panair, Nelson de Souza, que dera um desfalque, ha anos, superior a 20 milhões de cruzeiros.

ARCERISPO DE OLINDA-RECIFE

RECIFE, 10 — Está para cada para o proximo dia 16 a chegada a esta cidade, a bordo do navio Pedro II, do arcebispo d. Antonio de Mariz Junior, cuja posse na arquidiocese será no dia 19.

EMPASTELAMENTO DE JORNAL

BELEM 10 — Prosseguem as diligencias periciais avaliando os prejuizos sofridos pelo jornal "O Liberal", do PSP, que foi empastelado por individuos ainda não identificados. Os prejuizos são avaliados em mais de 400 mil cruzeiros.

MONUMENTO AO CORAÇÃO DE JESUS

S. PAULO, 10 — Será o maior facho luminoso do Continente, a fonte de luz que irradiará do interior do monumento ao Sagrado Coração de Jesus, neste Capital.

Do monumento, cuja localização não foi ainda estabelecida, fará parte um enorme sino, o qual transmitirá vibrações para todo o mundo, através das ondas curtas, mediante um dispositivo

A iluminação interna, externa e o dispositivo elétrico do grande sino foram dos pela municipalidade pela firma "Philips do Brasil".

MUTILADO

Labim/UFRN

CENTRO DE IMPRENSA S. A.
Séde — Rua Dr. Barata, 216 — NATAL.
Presidente — OLIMPIO PROCOPIO DE MOURA
Gerente — YOLANDO OCCHETTINO

A ORDEM
DIARIO VESPERTINO
(Circula desde 14-7-1935)
Diretor — OTTO GUERRA
Secretario — XAVIER PINHEIRO

TELEFONES
Direção 26 70 — Gerencia 12-49 — Redação 13-22 — Presidencia 19 26

ASSINATURAS
Ano .. .. Cr$ 150,00
Trimestre 45,00
Semestre 80,00

VENDA AVULSA
N. atrazado .. .. .. Cr$ 1,50
N. do dia 1,00

PUBLICAÇÕES — TABELA NA GERENCIA

REPRESENTANTES
RIO — A. S. LARA, Senador Dantas, 40-1.º andar — Fone 22-5624
S. PAULO:—Raul Cassamayor, Rua Felipe de Oliveira, 21 8.º andar
Fone: 2-9873

Semana de Intelectuais

OTTO GUERRA

Terminou, na Capital do país, a Segunda Semana de Intelectuais Católicos. Foram dias de estudo muito intenso e variado, abrangendo uma serie de temas em plena ordem do dia.

A "Tribuna de Imprensa", no seu semanario "Tribuna das Letras", dos dias 8-9 do corrente dedicou todo o numero do referido suplemento ao resumo dos principais debates.

Houve teses muito interessantes. Frei Romeu Dale, O. P., tratou do tema "Economia e Humanismo"; o professor Nelson Romero estudou "A Universidade e a Transmissão da Cultura"; "As exigencias cientificas e a democratização do ensino", eis o tema tratado pelo dr. Alvaro Guimarães Filho.

O tema generico "A Universidade e a Vida Economica", objeto do segundo dia de trabalhos, deu margem a uma serie de trabalhos a cargo de nome de valor: "A produção artistica e o seu condicionamento economico" (A. Garcia de Miranda Neto), "Rumo dos Estados Economicos" Romulo de Almeida), "A Universidade e as Técnicas de Formação da Opinião Pública" (Carlos Lacerda).

Outra serie de estudos obedecia ao plano "A Universidade e o Mundo Estético". Uma outra visava "A Universidade e o Espirito Cientifico", finalmente outra "A Universidade e a Ordem Juridico-Social".

Foi uma boa demonstração, que deverá repetir-se todos os anos. E' muito util, é necessario que o pensamento católico deixe a sua pasmaceira, tornando-se mais e mais ativo, frente aos grandes problemas do país.

Para entrega imediata !...

Os NOVOS Super-Caminhões "COMMER" modelos 1952

(A GASOLINA E A OLEO)

ECONOMICOS, RESISTENTES, os Novos "COMMER" trazem ainda novas caracteristicas:

NOVOS motores a gasolina de 6 cilindros com valvula na cabeça.
NOVOS motores diesel de 6 cilindros de rapida aceleração.
NOVOS eixos trazeiros de duas velocidades (reduzidos)
NOVOS freios hidráulicos auxiliares a vácuo
4/5 quilometros com 1 litro gasolina e 9/10 para o diesel!
GARANTIA DE PEÇAS SOBRESSALENTES E SERVIÇOS.
Mais um produto inglez do GRUPO ROOTES

VENDEDORES EXCLUSIVOS
Paula, Irmãos & Cia.
Rua Dr. Barata, 190 —Fones: 22--07 e 23-30

Efemérides Estaduais

MARÇO — 9

1910 — O navio "Orão Pará" do Loide Brasileiro, encalha nos baixios de Genipabú, conduzindo 213 passageiros, sendo abandonado e desfeito pelo mar.

1912 — Fim do paroquiato do conego João Evangelista da Silva Castro, como 57o. vigario da Apresentação.

1924 — Na Catedral de Natal o bispo d. José Jereira Alves ordena sacerdotes os diaconos Paulo Heroncio de Melo e Vicente de Freitas.

MARÇO — 10

1836 — Posse de Antonio da Rocha Bezerra no cargo de Provedor.

1837 — Manoel Ribeiro da Silva Lisboa é nomeado governador do Rio G. do Norte.

1891 — Decreto 97 creando o municipio de Taipu e elevando o povoado a Categoria de Vila.

1902 — Alberto Maranhão muda a séde do Palacio do Governo da rua do Comercio (Ribeira) para a praça 7 de setembro, onde funcionava o Tesouro.

Escola de São Vicente de Paulo

CURSO NOTURNO

Acham-se abertas as matriculas na Escola de São Vicente de Paulo, de preferencia para adultos alfabetizados.

Os interessados serão atendidos de 19,30 ás 21 horas, á Rua Voluntarios da Pátria, 706.

Galvão, Mesquita Ferragens S/A
CASA QUE NAO TEM COMPETIDORES
Ferragens, artigos sanitários e outros materiais
—— Tudo recomendavel em qualidade e preço ——
Rua Dr. Barata, 217. — Fone 1158

ARMAZEM NATAL
Grandes estoques de Fativos, Molhados e Cereais. Sortimento completo de bebidas nacionais e estrangeiras
Vendas em grôsso e a varejo. Entrega a domicilio
AVENIDA RIO BRANCO, 565 — TELEFONE 1210

O SANGUE E' A VIDA
PURGUE O SANGUE DE PREFERENCIA O ESTOMAGO
ELIXIR 914


INOFENSIVO AO ORGANISMO
REUMATISMO! SIFILIS!
AGRADAVEL COMO UM LICOR
Forme o popular depurativo composto de HERMOFENIL, SAMAMBAIA, NOGUEIRA, PE'-DE-PERDIZ, SALSAPARRILHA e outras plantas medicinais de alto valor depurativo. Aprovado pelo D.N.S.P. como medicação auxiliar no tratamento da Sifilis e Reumatismo
—— da mesma origem ——

SOCIEDADE

O PENSAMENTO UNIVERSAL

Pouco amará o Criador quem vive com o coração apegado ás criaturas! Deus quer ser amado sem partilhas nem reservas!

Frei Benvindo Destéfani O. F. M.

ORIENTANDO

A gripe transmite-se do doente e do convalescente aos individuos sãos. Nas visitas dêstes àqueles, e vice-versa, a propagação da doença encontra oportunidade muito propicia.

Se está gripado ou convalescente de gripe, não receba nem faça visitas. — SNES.

RECEITA DO DIA

SARDINHAS EM AZEITE. — Tirar as escamas e espinhas das sardinhas e deixá-las de vinha d'alhos, com vinagre, sal, louro e um dentinho de alho. Depois vai se fechando cada uma e colocando-as em camadas dentro da panela, pondo por cima uma cabeça de cebola com alguns dentes de cravo espetados. Põem-se algumas pimentas do reino inteiras e azeite de oliva, podendo ser em metade com azeite de caroço de algodão, em quantidade que dê para cobrir todo o guisado. Abafa-se e deixa-se ferver em calor o azeite. Deixa-se então esfriar, para depois servir, o que a storna mais saborosas. Preparadas assim, conservam-se moderado, até secar a água que costuma juntar e ficar só por alguns dias sem se estragarem.

FARMACIAS DE PLANTÃO

Farmacia Rio Branco — Avenida Rio Branco — Cidade Alta.

Farmacia Rocas — Rua Expedicionário José Varela — Rocas.

Farmacia Central — Praça Gentil Ferreira — Alecrim.

FAZEM ANOS HOJE:

SENHORAS:

Maria Dulce Vilar Cavalcanti, esposa do snr. Pedro Alcantara Cavalcanti, residente no Rio de Janeiro.

—Isaura Medeiros, esposa do snr. Pedro Américo de Araujo.

SENHORES:

Milltão Chaves, conceituado comerciante nesta praça e nosso cooperador.

— Pe. Antonio Antas.

SENHORITAS:

Leonina Zenita Serrano, filha do snr. Carlos Serrano, funcionário da S/A Wharton Pedroza e vogal da Junta de Conciliação e Julgamento de Natal.

— Alcina Araujo, filha de João Matias de Araujo, comerciante nesta praça.

— Maria de Lima Fagundes, filha de Bartolomeu Fagundes, escrivão do 3o. Cartório Judiciário desta Capital.

— Vilma Pinheiro, filha do snr. Francisco Pinheiro de Lima, comerciante em Macaiba.

JOVENS:

Contador Orlando Garcia da Rocha, funcionário dos Correios e Telegrafos.

NASCIMENTOS:

No dia 5 do corrente, na casa de Saude "São Lucas", nasceu uma interessante criança que na Pia Batismal recebeu o nome de Gilson, filhinho do sr. Walter Dantas Pereira e Arimá Queiroz Pereira.

Dia Liturgico

HOJE

OS SANTOS 40 MARTIRES

Eram soldados romanos na Capadocia. Presos no carcere por causa de sua fé, foram, certa noite, inteiramente despidos e expostos sobre o gelo de um lago. Pediram que nenhum deles perdesse a coroa do martirio e como um não soubesse resistir aos sofrimentos, um carcereiro converteu-se, tomando o seu lugar e ganhando o premio com os outros trinta e nove.

AMANHÃ

MISSA DA FERIA

Simples, roxo, Missa própria. 2a. oração A cunctis. 3a Omnipotens, Prefácio da Quaresma.

GINASIO
EM 1 OU 2 ANOS
Por correspondencia (pontos de acôrdo com o novo programa de Ensino Secundario).
CURSO "JOSE' BONIFACIO"
Diretor: — Prof. Antonio R. Rollo Sec. Tesoureiro: Profa. Gilda Rodrigues — Praça da Sé, 28 — Caixa Postal, Nº. 6.374
SAO PAULO

V. S. VAI A RECIFE?
O Hotel Bôa—Vista instalado em confortavel Palacete no coração de Recife, despõe de aposentos confortaveis—
Diarias 60,00
Rigorosamente familiar
Há espaço para guardar automoveis
HOTEL BOA — VISTA
Rua Barão São Borja, 36
Proximo a Radio Tamandaré
RECIFE

Homens de Ação Católica
AVISO
Amanhã, ás 19.30, haverá, no salão terreo do edificio Divina Providencia, a reunião quinzenal, para a qual são convidados todos os militantes da H. A. C.

CASA A' VENDA
Vende-se boa casa de residencia, sita á Rua S. João, 57, Rocas, em local otimamente indicado para o comercio, com instalações de agua recente e transporte abundante á porta. Preço de ocasião. A tratar com Miguel Ferreira, na Cooperativa Central de Credito.

ESCOLA DE SERVIÇO SOCIAL DE NATAL

(CURSO DE EXTENSÃO UNIVERSITARIA)

Forma Assistentes Sociais em curso regular de 3 anos, exigindo para a admissão curso ginasial, normal, ou formação equivalente.

A Escola de Natal é filiada à Associação Brasileira de Escolas de Serviço Social, à União Internacional Católica de Serviço Social à União Pan-Americana de Serviço Social, as duas últimas com sedes, respectivamente, na Bélgica e em Washington.

Aceita alunos de ambos os sexos e exige idade mínima de 18 anos.

Matriculas a partir de 1o. de março e inicio das aulas a 15 daquele mesmo mês.

Informações durante o mês de fevereiro na Secretária da Escola, à Av. Jundiaí (esquina de Campos Sales), todos os dias das 8 ás 11,30 horas, exceto aos sábados.

GINASIO 7 DE SETEMBRO
Escola Técnica de Comércio "7 de Setembro"
RUA SERIDÓ, 419 — TEL. 15-17
JARDIM DE INFANCIA, PRIMARIO E ADMISSAO — Acham-se abertas as matriculas, começando as aulas no dia 4 de fevereiro
GINASIAL E TECNICO DE CONTABILIDADE — Matriculas na 2.ª quinzena de Fevereiro; Inicio das aulas no dia 3 de Março.
EXAMES DE ADMISSÃO AO GINASIO — Inscrições, de 1 a 13 de Fevereiro; provas, 20 de Fevereiro
SEGUNDA EPOCA — Ginasial e Técnico de Contabilidade 18, 19 e 20 de Fevereiro

Velhos e Moços
Leiam com atenção

A época atual, agitada, febril e enervante exige do homem grande força de vontade para vencer todas as dificuldades que se lhe deparam na árdua luta pela existencia, quando um homem tem o sistema nervoso descontrolado, quando sofre de insonia e falta de memoria, de não póde, de forma alguma, firmar a sua vontade, candidatando-se assim a inteiro fracasso no exercicio da sua profissão. Em tais casos, torna-se improscindivel o uso de um tonico poderoso, que conjugado rapida e eficazmente o mal. Esse tonico só poderá ser "Pilulas Mendelinas", o surpreendente reconstituidor do sistema nervoso, o fortificante que faz maravilhas pelo seu poder curativo. Nas drogarias e farmacias locais.

ESCOLA DOMESTICA DE NATAL
Praça Augusto Severo, 281 — Ribeira
Aviso para 1952
MATRICULA: a partir do dia 20 de fevereiro de 8 ás 11 e 13 ás 16
EXAMES DE 2a. Epoca: a partir do dia 3 de março
EXAMES DE ADMISSÃO: na 1ª. dezena de março
Quaisquer outras informações podem ser prestadas na Av. Deodoro, 642 — Fone 1347 ou Av. Rio Branco, 471 — Fone 1855

AVISO AO PUBLICO
O Sr. Antonio Gomes de Oliveira, proprietario da Fabrica de Taros, situada a Rua Joao Carlos, 1418, avisa ao publico que estando sendo vendidos produtos de outra procedencia e introduzidos no mercado como de sua fabricação, avisa ao publico em geral que não passa de falsificação, conforme exemplares apreendidos e que se acham em seu poder.
Igualmente, avisa que desta data em diante, os seus produtos serão carimbados com a sua marca acompanhada de Nota de Instrução Nº. 12.

LIVROS

DIREITO			
Noções de Finanças e Direito Fiscal	—	De Placido e Silva	Cr$ 100,00
Comentarios Cod. Proc. Civil — 4 vol	—	De Placido e Silva	480,00
Normas Juridicas de Contabilidade	—	De Placido e Silva	150,00
Comentario Cod. Penal	—	Ribeiro Pontes	130,00
O Divorcio	—	Erico Maciel Fo	50,00
Teoria e Prática do Processo Fiscal	—	Roque Gadelha de Melo	65,00
O Suicidio	—	Napoleão Teixeira	40,00
ROMANCES			
Duchesa Grande	—	John dos Passos	45,00
Manhattan Transfer	—	John dos Passos	45,00
Aventuras de um Romancista	—	John dos Passos	50,00
3 Soldados	—	John dos Passos	50,00
Paralelo 42	—	John dos Passos	25,00
1919	—	John dos Passos	45,00
Paz de Espirito	—	Joshua Liebmam	30,00
A Esperança	—	Andre Malraux	30,00
BIOGRAFIA			
Augusto dos Anjos	—	De Castro e Silva	25,00

Pedidos para Representações A. S. Lara Ltda. Rua Senador Dantas, 40 — 1.º — C. Postal, 1.265 — Rio de Janeiro. Acompanhados de vale postal ou cheque pagavel no Rio de Janeiro.

MUTILADO

A experiencia aconselha!
PREFIRAM PARA SEU CONFORTO NO LAR O RENOMADO FOGAO D A K O
O FOGAO QUE MAIS SE VENDE NO BRASIL
O UNICO QUE PERMITE SUBSTITUIR FACILMENTE AS PEÇAS GASTAS, PROLONGANDO O SEU FUNCIONAMENTO POR LONGOS ANOS.
FOGÕES "D A K O"
PRATICOS, ECONOMICOS E EFICIENTES
FOGÕES D A K O A CARVÃO, LENHA E ELETRICIDADE
NOVA REMESSA A DISPOSIÇÃO DO PUBLICO
NOVOS MODELOS, ESMALTADOS EM BRANCO E ACABAMENTO DE LUXO
APEZAR DE SER O MELHOR D A K O E AINDA O MAIS BARATO
FACILIDADES DE PAGAMENTO
VISITEM A EXPOSIÇÃO DE FOGÕES D A K O DISTRIBUIDOS EXCLUSIVAMENTE PELA FIRMA
CARLOS LAMAS
RUA DR. BARATA 233 FONE 1159
END. TELG. CLAMAS. CAIXA POSTAL 87
— N A T A L —

Humberto Gonçalves Bezerra
Cirurgião Dentista
Edificio Magaly — Av. Rio Branco 464 — 1o. Andar — Telef. 21-72 — Expediente 11 as 18 hora
A noite mediante ajuste previo.

RAIMUNDO DE FREITAS BARROS
ADVOGADO
Rua [illegible]
NATAL — Rio G. do Norte

Placard Esportivo dos Estados do Brasil

BELEM

S. LUIS

FORTALEZA

NATAL

RECIFE

MACEIO

ARACAJU'

SALVADOR

VITORIA

PORTO ALEGRE

BLUMENAU

ESTAMPADOS DE ELEGANCIA
Forhan's
Nos melhores estabelecimentos encontrará FORHAN'S perfumes com marca e garantia.
Certifique-se que o seu vidro tem o rotulo de FORHAN'S e o preço de Cr$ [illegible]

Labim/UFRN

Continua decepcionando nos treinos, a seleção titular

Os mesmos êrros e vicios foram notados mais uma vez pela reportagem --- O quadro precisa ser retocado--Venceu porque foi anulado um goal do tricolor

Mais uma vez voltamos decepcionados do estadio da FND, com o treino realizado pela seleção pois assistido, apenas uma vez quer. Sinceramente, de todos os ensaios que temos vimos o quadro branco realizar uma atuação boa. Foi no sabado de carnaval. Nas outras oportunidades, sempre o conjunto tricolor realiza melhores manobras e se não termina o ensaio como venceador da pugna é porque tem alguns dos seus tentos anulados pelo preparador. Isto, pelo menos, já ocorreu cerca de duas ou três vezes e ontem o erro foi repetido. Dieb, fez tres goals para o tricolor, mas somente dois, foram validados. E para culminar, houve um toque de Dino na grande área, que passou em brancas nuvens. No final do exercicio, o quadro branco saía do campo vitorioso, por 3x2 notando-se que entre os integrantes do quadro perdedor havia certo descontentamento e com justas razões, pois ninguem fica satisfeito de fazer força e no fim, ver por terra todos os esforços dispendidos. Este, é um dos muitos êrros que precisam ser reparados. Os outros, bem, os outros, será inutil continuar a ponta-los, pois o treinador da seleção parece não encarar com simpatia as opiniões sinceras da imprensa. Muita gente já teve oportunidade no quadro branco, todavia, Tutá, Ozi e Dodé ainda não caíram no agrado do tecnico, pois em nenhuma ocasião, tiveram ensejo de se exercitar entre os titulares, apezar das boas atuações que vêm cumprindo no conjunto reserva. Paciencia. Já lembrámos diversas vezes, o aproveitamento dos três. Se eles não conseguirem acertar tambem, devemos nos conformar. Mas, a verdade é que aqueles jogadores, tambem poderiam ser experimentados. Lembramos a formação do quadro com os seguintes jogadores: Ribamar — Barbosa e Cuica, Dino, Amauri e Tutá; Gilvan, Jorainho, Ademir, Franklin, Ozi e Paulo Ird. [illegible]

A mesma coisa não, poderia dizer dos Dino, Barbosa e Cuica, os quais estariam a vontade no meio dos companheiros, enquanto Amauri e Tutá se encarregariam dos inimigos adversarios. Jorginho, forte, serve de ligação e Ozi sairia a ponta de lança. Deixamos aqui, a nossa sugestão.

No ensaio de ontem, confirme já dissemos, repetiram-se os mesmos vícios de outras vezes, jogo todo pelo setor direito. Paulo Ird, isolado na ponta esquerda, Franklin Branco tendeu às bolas, e ataque ainda foi reforçado. Voltaram a falhar os elementos extremos. O time tricolor ainda não alcançou [illegible] vem [illegible] um bom de Dino e um penalty [illegible] Ribamar, Franklin, Gilvan, Amauri e Tutá; Dino, Barbosa, Jorginho, Ademir e Paulo Ird. [illegible]

Indicador Profissional

ADVOGADOS

ALVAMAR FURTADO DE MENDONÇA

CLOVIS GENTILE
ADVOGADOS

Avenida Duque de Caxias, 110.
1.º andar — sala 107
Fone: 1608.
"Edificio Bila"

ANTONIO TOSCANO CAVALCANTI
ADVOGADO
Escritório: Rua Acre, 55 — 5.º andar — sala 507
FONE: 43 1396
Residência: Rua Ribeiro de Gouvea, 88-ap. 302
FONE: 27 4662
RIO DE JANEIRO

ADVOGADOS
DJALMA ARANHA MARINHO
Residência: Av. Prudente de Morais, 615. Fone 14-56

DANTE DE MELO LIMA
Residência: Rua Floriano Peixoto, 529
Escritório: Av. Tavares de Lira, 96-1.º. Fone 15-70, Natal

BEL. EWERTON DANTAS CORTÊS
ADVOGADO
Escritório: Av. Duque de Caxias, 114, (Ed. Bila), Sala 206. Fone 22-65
Residência: Rua Trairí, 581

OTTO GUERRA
ADVOGADO
Escritório: Rua Dr. Barata, 216 — Ribeira
FONE — 2076
Residência: Rua João Pinto, 277 — Cidade Alta
FONE — 1439

JONAS GURGEL
PROVISIONADO
Aceita causas civis, comerciais. Advocacia em Caraúbas, Martins, Apodi, Portalegre, Patú
Escritório e residência: Praça Getulio Vargas, 69 — Caraúbas

VICENTE DE SOUZA
Advogado
Escritório e residência: Rua Ferreira e Silva, 3109
Fone: 2364 — Alecrim — Natal

DENTISTA

ROSALVO P. GALVÃO
CIRURGIÃO DENTISTA
Cirurgia Buco-Maxillar — Prótese
Consultório — Av. João Branco, 638 A-Terreo
FONE 20 51 — NATAL — Rio G. do Norte

MEDICOS

DR. ARISTOFANES JORDÃO
ESPECIALISTA
Curso intensivo de aperfeiçoamento em São Paulo, sob a direção do Dr. Dante Pazzanese
TRATAMENTO DAS DOENÇAS DO CORAÇÃO E VASOS
DOENÇAS INTERNAS
ELETROCARDIOGRAFIA
Consultas das 15:30 horas em diante
Consultório: Av. Rio Branco, 389 — 2.º andar — Fone 1297
Residência: Rua Dr. Barata, 309 — Fone 2297

TRATAMENTO DAS FRATURAS
CORRECAO DOS DEFEITOS FISICOS
CIRURGIA
DR. HUGO C. MOURA
Ex-Interno do Serviço de Cirurgia (Cat. Prof. Barros Lima) Hosp. Dist. Assistente (Cat. Prof. Cirurgia e Ortopedia e Cirurgia Infantil) do Hospital Militar Alcoólica — Recife
Consultas: das 15 às 17 horas
Residência: Rua Dr. Barata, 115

CLINICA DE CRIANÇAS
— DO —
DR. FERNANDO MEDEIROS
PUERICULTURA — PEDIATRIA
Consultorio e residencia: Presidente Quaresma, 353 — Alecrim — Fone 1693
Consultas: 10 ás 11 e 15 ás 18 horas

DR. JOSE' ALFRAN
CLINICA MEDICA — DOENÇAS DA PELE — SIFILIS — ALERGIA
CONSULTAS
Das 9 ás 11 horas e das 14 ás 17 horas
Consultorio — Av. Rio Branco, 689 — 1.º
Residencia — Praça Pio X, 320 — Fone — 1374

DR. GENARO FLORIO
Clinica Médica do adulto e da criança — Doenças de senhoras — Partos — Perturbações da Gravidez — Tratamento das varizes — Ondas Curtas — Eletrocoagulação
Consultorio e residência — Avenida Rio Branco, 787.
Fone: 2417 — Horario: 13 30 horas, em diante

DRA. LICY TEIXEIRA
ESPECIALISTA
DOENÇAS DE SENHORAS — PARTOS
(Curso de aperfeiçoamento no Rio de Janeiro e Belo-Horizonte)
Consultorio: Edificio Magaly (acima da Casa Rio) — 1.º andar.
Consultas: das 14 horas em diante
Residência: Av. Rio Branco, 440 — Fone: 19-20

DR. MACHADO
DOENÇAS MENTAIS E NERVOSAS
CONSULTAS EM HORARIO PREVIAMENTE MARCADO
Consultório e Residencia: Assú, 419 — Fone 1304

Clinico de crianças
DR. MIRABEAU PEREIRA
PUERICULTOR E PEDIATRA
Consultas: Das 15 horas em diante
Consultorio e residência: Rua João Pessôa, 194
Fone: 21-18

DR. HERMANCE PAIVA
CLINICA MEDICA — VIAS URINARIAS
Consultorio: Rio Branco, 189-1.º — Fone 2477
Residência: General Ozorio, 248
Horário: 15 ás 18 horas
NATAL — Rio G. do Norte

DOENÇAS NERVOSAS E MENTAIS
DR. OTTO JULIO MARINHO
DIARIAMENTE DAS 15 AS 17 HORAS
CONSULTORIO:
AV. RIO BRANCO, 599, 1.º ANDAR

DR. PEDRO SEGUNDO
ESPECIALISTA
VIAS URINARIAS — PROTOLOGIA E SIFILIS
Cura Radical das hemorroidas, varizes e hidroceles, sem operação e sem dor. Doença da uretra, prostata, vesiculas, seminais; bexiga e rins. Tratamento rápido das uretrites agudas e crônicas e suas complicações. Perturbações. Urotroscopia. Galvano Cautério
DAS 15 HORAS EM DIANTE
Consultório: Edificio "Nova Aurora", Rua Dr. Barata, 241-1.º andar. Residência: Rua Apodi, 347. Fone: 13-50

DR. PAULO SOBRAL
DA MATERNIDADE JANUARIO CICCO
Ondas curtas — Eletro-coagulação e Bisturi Elétrico
Partos e Doenças de Senhoras
Consultório: Rua Dr. Barata, 215 — 1.º andar — Fone 1342
Residência: Av. Prudente de Morais, 745
Pessoa João Maria 'el
Consultas de 9,30 ás 11,30 e das 14 ás 17 horas
Natal — Rio Grande do Norte

DR. VICENTE MONTEROSSO
Ex-Gynecologista e Obstetra do H. C. Assistencia do Rio de Janeiro
Ex-Chefe de Equipe da Maternidade Clara Basbaum do Rio de Janeiro
Cirurgia — Doenças das Senhoras — Partos — Anatomia
CONSULTAS: Diariamente, das 14 às 18 horas — Sabados, das 9 às 11,30 horas
Av. Rio Branco, 627 — 1.º andar — Sala 3

DR. ITALO CARVALHO
OUVIDOS — NARIZ — GARGANTA
EX-INTERNO DA CLINICA OTORRINOLARINGOLOGICA DO HOSPITAL "SANTA ISABEL" DO PARÁ
Ex-Interno do dospital Santa Izabel (Bahia) Serviço do Prof. Dr. Carlos Lery
CONSULTORIO
Av. Rio Branco, 389 — 2.º andar — Fone 1297
Residência: Rua Dr. Barata, 309 — Fone 2297

MUTILADO

REX

HOJE — REX — HOJE
Matinée ás 15 30 — Soirée ás 20 horas
Bonita e Valente
com BETTY HUTTON
Uma produção da Metro Goldwyn Mayer. A SEGUIR
Nuvens de tempestade
Interpretação de Laraine Day — Robert Ryan — John Agar.
Produção RKO.

S. LUIS

HOJE — S. LUIS — HOJE
Matinée ás 15,30 e Soirée ás 20 horas
Bomba, o Filho da Selva

São Pedro — Hoje
Matinée ás 15 30 — Soiree ás 20 horas
Nas malhas da justiça
Far-west da Republic com Allan "Rocky" Lane

Torneio Rio-S. Paulo

Resultados dos jogos de sabado e domingo

SABADO
No Maracanã

Vasco 2 x Botafogo 1 — Friaça e Noca, para os vencedores e Otavio, para os vencidos, marcaram os tentos. Juiz — Mr. Aldridge — Renda Cr$ 541.744,70.
No Pacaembú

Santos 3 x Fluminense 2 — Antoninho (2) e Alemãozinho, para os santistas e Simões, para os tricolores, foram os artilheiros. Juiz — Mr. Elife — Renda Cr$ 196.595,00.

DOMINGO
No Maracanã

São Paulo 3 x Flamengo 2 — Marcaram: Albella (2) e Bibe, para os vencedores e Rubens para os rubro-negros. Juiz — Mr. Mead — Renda Cr$ ... 462.097,00
No Pacaembú

Portuguesa 3 x Corinthians 2 — Golearam: Pinga, Renato e Santos (Penalty), para os luzos e Gatão e Jackson, para o alvi prêto. Juiz — Mr. Hartlass — Renda Cr$ 383.685,00

COLOCAÇÃO

1º. Ramgá (Vasco), 8 pontos perdidos; 2. Vasco e Portuguesa, 4 pontos perdidos; 4. São Paulo, 5. 4º. Flamengo e Santos, 6. 5º. Palmeiras, 7. 6º. Flamengo e Corinthians, 8 pontos perdidos.

ARTILHEIROS

1. Rodrigues e Pinga, 4 gols cada; 3º. Nilo e Rubens, 3 cada; 3º. Nilo e 109 e Odair, 4 tentos cada.

RENDAS

No Pacaembú Cr$. ..... 5.623.020,00 — No Maracanã, Cr$. 5.345.548,30 — Total Cr$ 10.968.568,30
Diferença em favor do Pacaembú, Cr$ 277.471,70.

PROXIMOS JOGOS
4a. feira á noite
No Maracanã — Fluminense x Bangú.
No Pacaembú — Palmeiras x São Paulo.

DORES DO ESTOMAGO

PRISÃO DE VENTRE



As vertigens, rosto quente, falta de ar, vômitos, tonteiras e dores de cabeça, a maior parte das vezes são devidas ao mau funcionamento do aparelho digestivo e consequente Prisão de Ventre. As PILULAS DO ABBADE MOSS são indicadas no tratamento da prisão de Ventre e suas manifestações e nas angiocolites, Licenciadas pela Saúde Pública, as PILULAS DO ABBADE MOSS são usadas por milhares de pessoas. Façam seu tratamento com o uso das PILULAS DO ABBADE MOSS

DR. RAIMUNDO NUNES
OLHOS, OUVIDOS, NARIZ E GARGANTA
CONSULTORIO: Av. Rio Branco, 623-1.º andar
NATAL — RIO GRANDE DO NORTE

Comemore suas festas oferecendo o afamado "chopp Antartica", distribuido nesta Capital pela firma João Teixeira de Carvalho, Rua Dr. Barata, 235 — Ribeira.

AVISO

O advogado JOAO MEDEIROS FILHO avisa que retardou sua ida em transferencia para o Rio de Janeiro, achando-se á disposição de clientes e amigos á rua Felipe Camarão 613.

JUVINO DOS ANJOS
SERVIÇOS DE CONTABILIDADE
Elaboração de planos de organização. Execução de serviços contabeis e acessorios
Carteira e Registro n. 6, no Conselho Regional de Contabilidade do R. G. Norte
Rua Dr. Barata 298 — 1.º andar
Expediente das 8 as 11 horas

CINEMA

GRANDE — Fone: 31 — "A confissão de [illegible]", as 14:30 e 20:00 horas.
Para adultos.

REX — Fone: 20-0[illegible] horas.
Para adultos.

S. PEDRO — Fone: 23 — Matinée as 15 horas.
Para adultos.

Fangio voltou a vencer

AIRES 18 — Peronista [illegible] Argentina [illegible] sensacionais [illegible] serão [illegible] Autodromo [illegible] 17 de Outubro [illegible] Juan Manuel [illegible] Asociación [illegible] Argentina [illegible] Alfa [illegible] Gilera [illegible] Ascari [illegible] Farina [illegible] BRANCO — Chiron — Parnisari — Bonetto — Pietro — Rosetti — Bellucci — Reggazzoni — Rolt — Parkinson — Bira — Gerini — Adolfo [illegible] Ali [illegible]

Efeito Sensacional na
ASMA PEMEDIO REYNGATE

Brotoejas - Assaduras
POLVILHO ANTISSEPTICO
GRANADO
Frieiras Suores fetidos

PETROLINA MINANCORA
CONTRA CASPA, QUEDA DOS CABELOS E DEMAIS AFECÇÕES DO COURO CABELUDO.
TÔNICO CAPILAR POR EXCELENCIA

Labim/UFRN

1ª. Reunião Conjunta da C. A. N.

Recomendações baixadas

O Presidente da República acaba de aprovar as recomendações baixadas na 1ª. Reunião Conjunta da Comissão de Abastecimento do Nordeste, realizada, recentemente, no Rio de Janeiro.

DESTRIBUIÇAO ESPECIAL DE GENEROS

São as seguintes as recomendações feitas de um modo geral, e que interessam ao Rio Grande do Norte: 1. — Será promovida distribuição de generos, sem pagamento, aos municipios mais flagelados, onde não existir execução de obras federais ou estaduais de emergencia ?. — O representante da C.A.N., entender-se-á com as autoridades municipais no sentido de serem os generos entregues a titulo de pagamento por trabalhos de interesse da coletividade. 3. — O representante da C. A. N., constituirá nos municipios assim socorridos um comitê composto do agente da L. B. A., do juiz de Direito, do Vigário e do Presidente da Camara de Vereadores, sob a presidencia do Prefeito. 4. — Organização da defesa contra as secas. 5. — A C. A. N., tomará a iniciativa de promover estudos no sentido da organização preventiva da defesa contras as secas, em todos os seus aspectos.

A ORDEM

NATAL — Segunda-feira, 10 de Março de 1952

AUXILIAR DE ESCRITORIO

Precisa-se de uma moça com pratica de datilografia. Ordenado inicial Cr$ 500,00.

Dirigir correspondencia feita do proprio punho, contendo endereço completo, para a seguinte direção:

REPRESENTAÇÕES
Redação de A ORDEM
Nesta

Amauri sairá do tricolor de Natal para o Santa Cruz pernambucano

O sr. José Gama veiu até aqui para fechar negociações com o destacado jogador da seleção potiguar

Não é de agora, que o Santa Cruz de Recife vem assediando o médio Amauri, pertencente ao Santa Cruz desta capital. Diversas investidas foram feitas pelo tricolor pernambucano visando arrastar o destacado centro-medio potiguar para as suas fileiras. Todas as tentativas, até então, tinham sido infrutiferas, pois, Amauri não se mostrava muito propenso a se transferir para a Mauricéa. Todavia, tanto insistiram os corais pernambucano e ao que parece, conseguiram o seu intento, principalmente, depois daquele "conversinha" mantida pelo Tará, com o titular da seleção norte-riograndense. Tanto assim que, já ontem vinha a Natal o sr. José Gama, presidente do tricolor pernambucano, com o fim especial de assentar com Amauri as ultimas demarches para o seu ingresso no gremio das multidões de Recife.

Amauri é mais um dos grandes valores que vai perder o futebol do nosso terra. Muito moço, possuindo fisico avantajado, e detentor de qualidades tecnicas apreciáveis, o craque de Areia Branca tem um grande futuro pela sua frente. Sabendo manter a mesma linha de conduta que sempre o caracterizou, como um elemento disciplinado e cumpridor dos seus deveres, ele poderá muito breve, atingir a um estrelato consagrador.

O seu ingresso no Santa Cruz, somente se dará depois de encerrados os compromissos dos potiguares, ao Campeonato Brasileiro de Futebol.

Os bandoleiros e a Casa Euclides da Cunha

EMIDIO PEREIRA

Num arrojado movimento de ideias, de forças renovadoras, os Bandoleiros de Natal, fundam a casa Euclides da Cunha, destinada a homenagear á memoria daquele patricio ilustre, estudando á sua vida e á sua obra, através do Centro de Estudos e pesquisas.

Os Bandoleiros que formam a plêiade de intelectuais da nova geração norte-riograndense, manterão a Revista Bando como meio de divulgação de seus estudos. Rodrigues, Verissimo e Helio Galvão, são esteios fortes e vigorosos que suportarão o peso da responsabilidade da casa de Euclides. Mas, isto, não os intimidará.

Sabemos que o meio não é dos mais favoraveis por que pequeno, para empreendimentos cusados como o da fundação da casa de Euclides da Cunha. Mas, por outro lado, conhecemos a tempera de seus fundadores: Persistencia, coragem, confiança e sob o tudo fé, a fé que não vê e nem encontra obstaculos para atingir o fim que os aguarda.

Euclides da Cunha terá em Natal, cidade provinciana, na casa que lhe deram o nome, merecida e justa acolhida aos seus estudos, ás suas obras de valor inestimaveis, fonte de ensinamentos uteis e proveitosos.

Que os Bandoleiros de Natal, pensem e meditem na obra grandiosa que ora com ele realizam em terras pernambucanas, mantendo bem aceso o centêlha de entusiasmo que se transformará em chama, aquecendo os corações e iluminando as almas.

Estão pois, de parabens os iniciadores dessa jornada do pensamento e da ação, os colaboradores dessa obra de engrandecimento das letras potiguares, creando junto a casa Euclides da Cunha, o Centro de Estudos e Pesquisas e valorização da cultura e da inteligencia norte-riograndense.

Noticiário Natalense

MONS. ALVES LANDIM — **Acha-se nesta Capital, vindo do Recife, o revmo. mons. José Alves Ferreira Landim, antigo vigário da Catedral de Natal, e atual vigário naquela Capital. O ilustre sacerdote que tem entre nós um vasto circulo de relações de amizades, está hospedado no "Grande Hotel", onde vem sendo muito cumprimentado.**

DISPENSÁRIO "SINFRONIO BARRETO" — **As irmãs que dirigem o Dispensário "Sinfronio Barreto" previnem que ainda não estão recebendo nenhum aumento de contribuição, motivo porque ainda não lhes é possivel aumentar, tambem, o numero de pobres a ser atendidos, continuando, assim, a mesma situação anterior.**

JANTAR — **Conforme noticiamos, realizou-se sábado último, ás 20 horas um jantar oferecido pela diretoria do Sport Club de Natal, em homenagem aos seus veteranos remadores Oscar Simões Filho e Francisco de Paula Madureira, presentemente entre nós, e que tomarão parte no raid Natal-Rio.**

A reunião, que decorreu em ambiente de franca cordialidade, constou com a presença de diretores, de remadores e de amigos do rubro-negro. Compareceram, ainda, os srs. Ricardo da Cruz, Clodoaldo Bakker e Antonio de Sousa integrantes tambem da Yole "Rio Grande do Norte", na qual empreenderão a sensacional viagem.

Falaram os drs. Tácio Fernandes, Rui Lago e José Guará saudando os bravos remadores. Agradecendo, usaram da palavra os srs. prof. Acrisio Freire e Ricardo da Cruz.

DESVIO DO LEITE DO FISI — **O matutino "Tribuna do Norte", desta Capital, publicou em sua edição de 8 do corrente uma reclamação levada ao seu conhecimento segundo a qual estaria sendo vendido o leite do Fisi destinado às crianças pobres do bairro do Carrasco. Resta ao Departamento de Saude Publica apurar o fato e tomar providencias.**

CURSO PRÉ-FILOSOFICO — **Não resta duvida. E' de su. ma importancia a criação, nesta Capital, de um curso Pré-Filosofo. E a sua importancia ainda se torna maior quando se fala na instalação da Faculdade de Filosofia que funcionará na Escola de Serviço Social.**

NOTICIAS DO INTERIOR DO ESTADO

Mossoró

Todo homem, sensivelmente necessitado, sente o valor e a utilidade de viver por outra, entra em si mesmo, pensar e refletir no seu destino, no fim para o qual foi creado.

E nenhum [illegible] oportuno, nenhuma [illegible] mais propicia para isso do que os dias de retiro espiritual. E que nessa data a humanidade desce de sua dignidade e entra em um dos mais grosseiros [illegible] toda sorte de [illegible] prazeres proibidos.

Em Mossoró [illegible] da Ação Católica [illegible] e muitos [illegible] mentalidade [illegible] reunem, nesses [illegible] dos salões do [illegible] Sagrado Coração de Jesus para o seu retiro anual.

Alli um sacerdote [illegible] ações e reflexões [illegible] presentes, [illegible] pontos da doutrina [illegible] as sublimes [illegible] Santos Evangelhos [illegible] de vida e da [illegible] sedoria.

Desde [illegible] nesse [illegible] retiro [illegible] pazes [illegible] espiritual.

Varios [illegible] ações [illegible] nota [illegible] desses [illegible] piedade [illegible] outro [illegible] [illegible] [illegible] nos [illegible]

[illegible] em [illegible] seremos [illegible] dos.

[illegible] De [illegible] [illegible] todo [illegible] uns [illegible] ciosamente [illegible] o mascate.

[illegible] Em [illegible] [illegible] 1952 [illegible] [illegible] cristãos [illegible] suas [illegible]

que os homens e rapazes aproveitassem o mais possivel nesses três dias de recolhimento teve a feliz iniciativa do [illegible] Revdmo. Pe. [illegible] Bruno de Lima, S.C.J., para pregar nosso retiro [illegible] naval. S. Revcia. [illegible] bem as [illegible] Recebeu [illegible] [illegible] [illegible]

Labim/UFRN

GRAVISSIMA CRISE E' a que atravessamos

Fala o sr. Otavio Mangabeira

Clima de anormalidades

SALVADOR, 11 — O sr. Otavio Mangabeira, um dos lideres da UDN, foi entrevistado sobre a atual situação do Brasil. Disse aquele conhecido homem público que o nosso pais atravessa uma gravissima crise e pergunta por que o governo não tomou consciencia da mesma? Diz que vivemos num clima de anormalidade, de confusão e ninguem sabe o que fazer. No proprio partido do governo reina confusão e ninguem se entende. Termina apelando para os partidos, no sentido de que se decidam a praticar a verdadeira democracia. O povo está desiludido e se tomar o freio ninguem sabe para onde marcharemos. E' preciso que todos os homens de responsabilidade evitem grandes desgraças que podem acontecer no Brasil.

A ORDEM

Propriedade do Centro de Imprensa S. A.

ANO XVI - Rio Grande do Norte — Natal — Terça-feira, 11 de Março de 1952 — N. 4823

Impostos Uniformes

No Ceará, Piauí e Maranhão

FORTALEZA, 11 — Vão reunir-se os representantes do Maranhão, Piauí e Ceara a-fim-de assentarem medidas dos tres governos estaduais para a cobrança de impostos uniformes nos tres Estados.

O Amazonas e o seu II Congresso Eucaristico

Entre 2 e 6 de julho será realizado, em Manáus, o II Congresso Eucaristico Diocesano.

O programa ainda não está definitivamente estabelecido. Apenas dois aspectos principais já estão bem delimitados: os atos liturgicos, todas as manhãs, e as sessões magnas, á noite. O espaço entre uns e outros será preenchido com reuniões para estudos, cujos tema e objectivo mais imediatos e mais concretos ainda se estão por determinar.

OBJETIVOS

O Congresso de Manaus visa a três objetivos principais — disse-nos o padre José Pereira Neto, diretor do Colegio Dom Bosco que ultimamente esteve em Natal. São êles.

a) comemorar o decenio do I Congresso Eucaristico do Amazonas, promovido, em junho de 1942, pelo atual bispo de Niteroi, D. João da Mata Amaral;

b) preparar os fiéis da Diocese para o VI Congresso Eucaristico Nacional, a realizar-se em Belém;

c) antes e acima de tudo, levar a têrmo, através de uma conjugação de todos os elementos e instituições religiosas do Estado, uma cruzada vigorosa de renovação do espirito e da consciência católica do Amazonas, em função do altar, do Sacrificio da Missa, do culto á SS. Eucaristia.

CONFERENCIA

Os prelados da Amazonia não compreendem porque a sua obra e o valor de seu auxilio, como elemento de penetração, não participam do plano de valorização da região, em estudos no Congresso. Tomaram, então, a iniciativa de realizar uma conferência entre êles, em paralelo com o Congresso que constará de dois aspectos substanciais:

a) conhecimento do plano de valorização economica da Amazônia e estabelecimento de normas para um programa concreto de cooperação nesse sentido, com os poderes do pais;

b) fixação de bases amplas e profundas de mobilização das forças e instituições católicas das diversas Prelazias, para um decisivo plano de valorização espiritual da Amazonia.

Concluí o padre Pereira Neto, dizendo:

— O Amazonas, catolico por *sentimento* e por *formação*, espera a presença de grande numero de brasileiros, não só do interior, como de muitos Estados da Federação, que venham a Manáus prestar ao Deus Eucaristico a homenagem da sua crença e da sua confiança inabalável, em meio ás sombras e ás apreensões do mundo conturbado. E a todos os seus irmãos, dos diversos quadrantes da Pátria envia, através das colunas de "A ORDEM", a sua saudação e o seu amplexo fraternal.

Lembra, então, que o sr. Arcebispo Diocesano, através da delegacia do Touring Club no Amazonas, entrou em entendimentos para a organização de uma viagem especial ao Amazonas, proporcionando uma verdadeira peregrinação que possa trazer ao Congresso Eucaristico, catolicos do sul e do nordeste.

O quadro da produção agricola brasileira

O relatório do Ministro da Agricultura — Rendimento estacionário — Não plantamos para comer — 5% do orçamento para o Ministério da Agricultura — Propaganda em vez — de ajuda —

RIO, 11 — Antecedendo o relatório das atividades do Ministério da Agricultura em 1951, o sr. João Cleofas expôs ao presidente da República alguns aspectos da produção agropecuária brasileira.

RITMO LENTO

Mostrou estar nosso desenvolvimento industrial dependente de matérias primas de procedencia agropecuária e que a produção agricola contribui para a exportação com mais de 80% em valor e 60% em quantidade.

RENDIMENTO ESTACIONARIO

A produtividade do lavrador é *dez mais baixas*, a enxada é o instrumento predominante na agricultura, o preço médio da tonelada produzida na lavoura não acompanha a curva ascendente dos preços dos produtos industrializados, a área cultivada se expande em reduzidas proporções e o rendimento agricola permanece estacionário.

A mecanização agricola tentada não permitiu superar a queda de produção por área cultivada.

AREAS IMPRODUTIVAS

O agricultor se desloca continuamente, em busca de terras virgens, ficando as terras que orlam as grandes *cidades sem cultivo e em mãos de especuladores, que visam* o loteamento residencial.

Os exemplares da Baixada Fluminense e do Vale do Paraiba são tipicos.

Quanto ao adubo, é de uso esporádico e alto custo.

3,5% DE AUMENTO

Em relação aos 2 anos anteriores, o aumento da produção agricola foi de 3,5%. Mas a quantidade produzida aumentou apenas de 1,2%, passando de 66.066 mil toneladas em 1950 para 66 830 mil em 1951.

Essa produção está longe de constituir o total de uma produção básica para alimentação, pois têm-se de dai deduzir 2 milhões de toneladas de culturas destinadas à industrialização (algodão, mamona, tungue, fumo, etc.), 32.600 mil toneladas de cana-de-açúcar a 12.600 mil toneladas de mandioca.

São 70% do volume da produção dos campos.

O ORÇAMENTO

O Ministério da Agricultura está desaparelhado, num pais em que 70% da população vivem no campo e em que a agricultura é a fonte quase única de divisas.

Raid a cavalo

PORTO ALEGRE, 11 — Anuncia-se que um grupo de gaúchos está imaginando fazer um raid a cavalo, de Porto Alegre a Fortaleza, em retribuição ao raid dos pescadores, de jangada.

Contra Benedito Valadares

BELO HORIZONTE, 11 — O sr. Antonio Balbino está trabalhando com unhas e dentes contra a reeleição do sr. Benedito Valadares para a Comissão de Justiça da Camara dos Deputados.

Convenção do PTB gaúcho

Quasi certa a reeleição de João Goulart

PORTO ALEGRE, 11 — Radiopress — Anuncia-se que está definitivamente marcada para o proximo dia 26 a convenção estadual do P. T. B. gaucho com o objetivo de eleger o novo diretório do partido composto de 68 integrantes. Afirma-se ser quasi certa a reeleição de João Goulart para presidente da secção estadual.

O proximo juri

Sua convocação para o dia 22 de abril - Os jurados

Foi convocada para o proximo dia 22 de abril a sessão do juri da capital.

Os jurados sorteados foram as seguintes:

Dr. José Nicodemus da Silveira Martins — Advogado — Raimundo de França — Funcionário Federal — Oswaldo Orlando Medeiros — Comerciante — Dr. Silvino Meira e Sá Bezerra — Advogado — Dr. Sebastião Medeiros — Engenheiro — Raimundo Chaves — Comerciante — Dr. Mozart da Cunha Pedrosa — Advogado — Sandoval Wanderley — Funcionário Municipal — Raul de Souza Ramalho — Comerciante — Dr. Paulo Pinheiro de Viveiros — Advogado — João Francisco da Silva — Comerciante — Conego Luiz Wanderley — Sacerdote Católico — Carlos Vieira de Andrade Serrano — Comerciário — José Magi de Oliveira — Comerciário — Waldemar Bandeira de Mélo — Comerciário — Dr. Jair Alves Villar — Advogado — Francisco Avelino dos Santos — Func. Estadual — Manoel Romão Sobrinho — Bancário — Derval Bezerra Marinho — Funcionário Federal — Antonio Jorge Moreira — Funcionário Federal — Antonio Barra Maia — Funcionário Federal.

Mons. Celso Cicco

Encontra-se nesta Capital o Mons. Celso Cicco, vigário da Cidade de Ceará-Mirim, onde vem desenvolvendo fecundo apostolado. Hoje, pela manhã, tivemos a satisfação de receber a sua visita.

EM ROMA, BRASILEIROS RECEBEM O PRESBITERATO

Doze brasileiros que acabam de fazer o curso no Pontificio Colégio Pio Brasileiro, em Roma, receberam no sabado o sagrado Presbiterato, em solenidade especial.

São os seguintes os novos padres brasileiros: Albano Kreutz — Uruguaiana; Antonio Luiz Maya, de Porto Nacional; Cássio M. Ferreira, de Guaxupé; Flávio Colaço Chaves, de João Pessoa; Francisco Pereira, de Cajazeiras; José Bonifácio Araujo, de Campina Grande, José Ma- [illegible]

Na dia 9, êstes neo-sacerdotes celebraram a sua primeira missa na sua respectiva terra que me conferiu, a qual aceito antes como homenagem á Catedral do que a mim mesmo. Sei que a Catedral de São Patricio e a igreja mais frequentada pelos brasileiros e outros latino-americanos que vem para Nova Iorque". A cerimonia foi encantadora com os hinos nacionais brasileiro e norte-americano executados pelo órgão.

FEIRA DO COMERCIO DE CHICAGO

CHICAGO, 11 — A Feira de Comercio Internacional de Chicago deverá ser inaugurada em 2 de agosto, em vez de 2 de março a fim de que as nações europeias tenham mais tempo de por em ordem as mercadorias a serem exibidas. Além das nações europeias tomarão parte na Feira o Japão, Turquia, Canada, America Latina e também a Coreia.

Paul H. Hoffman, presidente da Fundação Ford, faz um apelo a todos os comerciantes cujos produtos possam ser exibidos na feira dos Estados Unidos para que participem da mesma.

"Não conheço — diz ele — melhor função economica do que reunir vendedores e compradores para um comercio de lucro mutuo".

A Missão da Universidade

Segunda Semana de intelectuais catolicos

RIO (de avião)

Na primeira reunião da segunda Semana de Intectuais Católicos do Brasil, foi esplanado ainda um tema, — "As exigencias cientificas e a democratização do ensino" — a cargo do sr. Alvaro Guimarães Filho.

Obrigações das Universidades Catolicas

Têm as Universidades Católicas o dever de abrigar todos os conhecimentos humanos, o que lhes exige constante remodelação.

Padronização

O ensino universitario está sujeito ao sistema de padronizações, o qual, se consulta os interesses dos cursos primarios e secundário, é contra a natureza daquele.

A inteligencia humana e o objetivo do trabalho universitario, o que exige contem as Universidades com inteligências privilegiadas, entre as quais se formarão os chefes de ação politico-social.

Homens de boa vontade

Pelo trabalho das Universidades a sociedade obterá homens de boa vontade, capazes de promover a harmonia entre povos e classes principalmente pelo das Universidades Católicas, que pregam a fraternidade cristã.

Falsa democracia

Em materia de Universidades, pouco importa o numero. Seu nivel é o essencial. Não se devem fundar escolas sem que se possa dotá-las das exigencias minimas requeridas pelas ciências que se propõem ensinar.

E' falsa democraticos facilitar o ingresso do maior numero possivel de alunos nas faculdades, bem como criar cursos superiores noturnos, onde alunos, com o cérebro já cansado, vão en-

(Continua na 4.a pagina)

O QUE OCORRE NO MUNDO

NOTICIARIO DO USIS

ORDEM DO CRUZEIRO DO SUL

NOVA IORQUE, 11 — O Administrador da Catedral de São Patricio Reverendissimo Joseph F. Fiannelly, recebeu de receber a Ordem do Cruzeiro do Sul do Brasil, no Grau de Grande Oficial. A entrega da comenda foi feita pelo Snr. J. B. de Bretas Cesar Consul Geral do Brasil em Nova Iorque. Ao receber a condecoração o Rvdo. Fiannelly proferiu as seguintes palavras, dirigidas ao Consul Geral:

Peço-vos comunicar ao nosso governo a minha mais profunda gratidão pela honra que me conferiu, a qual aceito antes como homenagem á Catedral do que a mim mesmo. Sei que a Catedral de São Patricio e a igreja mais frequentada pelos brasileiros e outros latino-americanos que vem para Nova Iorque". A cerimonia foi encantadora com os hinos nacionais brasileiro e norte-americano executados pelo órgão.

FEIRA DO COMERCIO DE CHICAGO

CHICAGO, 11 — A Feira de Comercio Internacional de Chicago deverá ser inaugurada em 2 de agosto, em vez de 2 de março a fim de que as nações europeias tenham mais tempo de por em ordem as mercadorias a serem exibidas. Além das nações europeias tomarão parte na Feira o Japão, Turquia, Canada, America Latina e também a Coreia.

Paul H. Hoffman, presidente da Fundação Ford, faz um apelo a todos os comerciantes cujos produtos possam ser exibidos na feira dos Estados Unidos para que participem da mesma.

"Não conheço — diz ele — melhor função economica do que reunir vendedores e compradores para um comercio de lucro mutuo".

Quaresmais XII

Os Fulgôres da Transfiguração encheram de ventura as almas dos três apóstolos. Ventura mesclada de temôr, diante da explendorosa divina-magestade do Cristo.

O deslumbramento da gloria celeste fê-los cair por terra. Jamais haviam sonhado com tanta luz.

E apenas viram um reflexo do céu. Quanto mais, se tivessem contemplado não somente o Filho mas todas as Pessôas da Santissima Trindade!

A Transfiguração é uma amostra do que Deus promete aos seus eleitos.

A eterna felicidade a inteligencia humana é impotente para idealiza-la. A imaginação não sabe conceber-la.

O apostolo S. Paulo foi, um dia, arrebatado até ao terceiro ceu. De volta, apenas soube dizer que o olho não viu, o ouvido jamais escutou, a inteligencia jamais pensou aquilo que Deus tem preparado para os que são fieis ao seu amôr.

Sendo o Creador o ultimo fim do homem, concentram-se nele os anceios da alma e do coração.

Suma verdade e sumo bem, amôr não morre, vida que não conhece passado nem futuro porque é eterna que deseja o homem senão viver sem os temores que causam as sombras da morte? Que quer sinão mergulhar o oração no infinito amôr, que é o bem supremo, e a inteligencia na eterna verdade?

Ideias que somente em Deus se realizam. Realizações que somente a penitencia pode conquistar.

O QUE OCORRE NO BRASIL

Noticiario da Radiopress

RIO, 11 — Encerrou-se a sessão do Congresso de convocação extraordinaria. Começaram as sessões preparatorias da reunião ordinaria, devendo a instalação dar-se no dia 15, com a leitura da Mensagem do Presidente da Republica.

FORTALECIMENTO DO GOVERNO

RIO, 11 — O sr. Juscelino Kubistcheck foi entrevistado sobre os ultimos entendimentos do sr. Amaral Peixoto com varios governadores e defendo o prosseguimento destes entendimentos. Diz o governador mineiro que o sr. Negrão de Lima vai sondar os entendimentos, a-fim de fortalecer a politica do governo, havendo conversações com todos os partidos.

ELEIÇÕES PARAIBANAS

JOÃO PESSOA, 11 — Perfeita em completa ordem o pleito para senador, ao qual concorreu o sr. Assis Chateaubriand. A abstenção foi quase geral, sendo já conhecidos divulgados os resultados da apuração.

PETROLEO BAHIANO

SALVADOR, 11 — O Presidente da Republica assinou hoje decreto abrindo o credito de um milhão de cruzeiros para pagamento das despesas com a prospecção de petroleo na zona de Lobato.

RECLAMAM OS CEARENSES

FORTALEZA, 11 — Recebeu muito bem nesta Capital o discurso do deputado Alencar Araripe, acentuando a diferença de tratamento que se está dando às vitimas da tragédia de Anchieta e suas familias, e aos vitimados pela tragédia de Piquet Carneiro. Para estas ultimas ainda nada foi feito, enquanto para as outras o governo assegurou o imediato pagamento de indenizações. Ambos no entanto foram vitimados pelas precarias condições das nossas estradas de ferro.

MUTILADO

Labim/UFRN

CENTRO DE IMPRENSA S. A.
Séde — Rua Dr. Barata, 216 — NATAL
Presidente — OLIMPIO PROCOPIO DE MOURA
Gerente — YOLANDO COCENTINO

A ORDEM
DIARIO VESPERTINO
(Circula desde 14-7-1935)
Diretor — OTTO GUERRA
Secretario — XAVIER PINHEIRO

TELEFONES
Direção 20-70 — Gerencia 12-40 — Redação 12-28 — Presidencia 19-86

ASSINATURAS		VENDA AVULSA	
Ano	150,00	N. atrasado	Cr$ 1,50
Trimestre	45,00	N. do dia	1,00
Semestre	80,00		

PUBLICAÇÕES — TABELA NA GERENCIA
REPRESENTANTES
RIO — A. S. LARA, Senador Dantas, 40-1.º andar — Fone 22-5924
S. PAULO:—Raul Cassamayor, Rua Felipe de Oliveira, 21 3.º andar
Fone: 2-9673

Divisão de Propriedade

OTTO GUERRA

Realisou-se a tão propalada Conferencia dos Governadores. Como previramos, houve muito discurso e cada chefe do executivo levou sua lusida comitiva.

Suas resoluções, divulgadas entre nós pelo "Diario de Natal" consubstanciam o que de mais importante sempre reclamou o Nordeste. Falta agóra é ver se as resoluções serão cumpridas...

Com relação ao problema da propriedade territorial, assim ficou estabelecido:

"O poder publico loteará as terras agricolas do seu dominio e desapropriará outras, onde necessario, para distribuição, mediante pagamento a prestações a longo prazo, creando núcleos de pequenas propriedades, com centros e assistencia técnica e financeira".

A providencia é louvavel, justa, acertada. O que precisa é ser cumprida.

Na pratica, vemos coisa diferente. Por exemplo, o Estado do Rio Grande do Norte ainda tem uma grande area de terras devolutas. Grande porção dessas terras, que o povo chama de "terras nacionais" é ocupada por pabres e desamparados "posseiros", que ali vivem inemeritalmente. Mas chega um "maior" e requer a terra por compra, ao Estado. Este publica um "edital" no jornal oficial. Coisa que o pobre desgraçado não lê nem ouve falar. E é o bastante para se tomar a terra do infeliz.

Outro caso. A lei limita o numero de hectares para cada pessôa. Muito certo, porque a terra deve ser para o maior número. Mas os interessados em juntar campo a campo acham uma solução. Requerem um lote para si. Outro para a mulher. Outro para um filho. Outro para uma filha. Outro para um cunhado. Outro para uma cunhada. Outro para a avó. E assim por diante.

A lei é boa. O que falta é ser cumprida como deve.

O ocupante da terra, quando analfabeto, atrazado, cégo para a vida, deve ser amparado pelo Estado, mesmo que tenha perdido o prazo dos editais.

Para entrega imediata !...

Os NOVOS Super-Caminhões "COMMER" modelos 1952

(A GASOLINA E A OLEO)
ECONOMICOS, RESISTENTES, os Novos "COMMER" trazem ainda novas caracteristicas:
NOVOS motores a gasolina de 6 cilindros com valvula na cabeça.
NOVOS motores diesel de 6 cilindros de rapida aceleração.
NOVOS eixos trazeiros de duas velocidades (reduzidos)
NOVOS freios hidráulicos auxiliares a vácuo
4/5 quilometros com 1 litro gasolina e 9/10 para o diesel!
GARANTIA DE PEÇAS SOBRESSALENTES E SERVIÇOS
Mais um produto inglez do GRUPO ROOTES

VENDEDORES EXCLUSIVOS
Paula, Irmãos & Cia.
Rua Dr. Barata, 190 — Fones: 22--07 e 23-30

Efemérides Estaduais

MARÇO — 11

1845 — Lei n. 13 aprovando a criação da Vila Nova de Princesa (Assú)

1868 — Lei n. 605 creando o distrito de Macaiba, do municipio de S. Gonçalo.

1868 — O presidente Gustavo Adolfo de Sá Institue um premio de 2 contos de reis a quem colher, em seis anos cem arrobas de café ou cacau, no Estado.

1908 — Dois gazeteiros pernambucanos, José Gomes da Silva e José Joaquim de Santana, especialmente contratados, apregoam "A Republica" pela primeira vez nas ruas da cidade.

SOCIEDADE

O PENSAMENTO UNIVERSAL

A educação sem religião é o maior de todos os absurdos e o mais profundo de todos os abismos.
Mons. Melo Lula.

ORIENTANDO

Graças aos recursos de que dispõe, o médico pode surpreender muitas doenças no inicio, até antes de se manifestar o menor sintoma. Entretanto, para que tal aconteça, a pessoa deve ir a exame médico de seis em seis meses.

Não espere adoecer para tratar-se. Procure o médico duas vêzes por ano, pelo menos. — SNES.

RECEITA DO DIA

BISCOITOS SUPIMPA. — Um prato de araruta, 500 g. de farinha de trigo, 5 ovos batidos, 4 colheres de açucar, 4 idem de manteiga, 3 de banha. Amassa-se tudo com leite. Fazem-se os biscoitos e vão a forno brando.

FARMACIAS DE PLANTÃO

Farmacia Natal — Rua Ulisses Caldas — Cidade Alta — Fone: 11-03.
Farmacia Monteiro — Rua Dr. Barata — Ribeira — Fone: 12-02.
Farmacia São José — Rua Presidente Quaresma — Alecrim — Fone: 21-85.

FAZEM ANOS HOJE:

SENHORAS:

Esmeralda Lira Leão, esposa do Tte. Manoel Leão Filho, do Exercito Nacional, atualmente nesta cidade.

— Angelica Lagrota de Almeida Moura, esposa do Contador Ezequiel Moura.

SENHORES:

Cândido Pacheco, residente em Macau.

— Dr. José Augusto Barbalho, promotor em Goianinha.

SENHORINHAS:

Maria Celia, filha do sr. Gonzaga Galvão, proprietário nesta Capital.

— Ecilda Freire Cortez, filha de Neemias Pegado Cortez, tesoureiro da Previdente Natalense.

— Maria Aurea da Cunha, filha do snr. Julio Ovidio do Vale.

JOVENS:

Sebastião Fernandes, filho do desembargador Sebastião Fernandes, já falecido.

— Candido Lopes, residente em Maxaranguape.

CRIANÇAS:

Registra-se, nesta data, o aniversario natalicio de Fernando Antonio, filho do sr. Pedro Ferreira de Melo, comerciante nesta praça e de sua exma esposa d. Almira da Camara Melo.

João Alfredo de Paiva, filho do sr. José Brandão de Paiva, funcionário da Delegacia Fiscal.

Rejane, filha de Oliva Gomes de Oliveira, comerciante nesta Capital.

Terezinha Galvão de Oliveira, filha do sr. Evandro Orlando de Oliveira, comerciante nesta Capital.

NASCIMENTOS:

Fernando Antonio — Na Maternidade "Januario Cicco", nos vinte minutos, do dia 1.600 nasceu o pequeno Fernando Antonio, filho do sr. José Maria Pacheco Pacco, funcionario da Agencia do Banco do Brasil em nossa Capital e de sua exma esposa d. Luisa Wayne de Paiva Passos.

O casal [illegible] cumprimentado pelo nascimento do seu primogenito.

NOIVADOS:

A 13 de fevereiro p. passado, na cidade de São Luiz, [illegible] contraiu núpcias com a senhorinha Auda Galvão Pereira, filha do sr. Pedro Pereira de Araujo e de sua exma esposa d. Auta Galvão Pereira. Por esse motivo os noivos, que são elementos de relevo nos meios sociais daquela cidade vêm sendo bastante cumprimentados.

PREVIDENTE DOS PASSOS

Chamada 274a. Cr$ 3.600,00

Comparam-se os Srs. Associados desta Previdencia, para recolherem aos cófres sociais a quota de Cr$ 5,00 a que estão obrigados pelo falecimento do consócio FRANCISCO FERREIRA RIBEIRO DANTAS, cujo óbito verificou-se nesta capital, no dia 5 do corrente.

Natal, 8-3-1952.

Otavio Bezerra de Carvalho
Tezoureiro

CASA À VENDA

Vende-se boa casa de residencia, sita á Rua S. João, 57, Rocas, em local otimamente indicado para o comercio, com instalações de agua recente e transporte abundante á porta. Preço de ocasião. A tratar com Miguel Ferreira, na Cooperativa Central de Credito.

Impurezas do sangue? ELIXIR DE NOGUEIRA Aux. Trat. Sifilis

O JORNALISMO É UM DOS PODERES DO REGIME DEMOCRATICO. — Bowles.

Cooperativa Central de Credito Norte Riograndense Ltda.
(Ex-Caixa Rural e Operária de Natal)
Séde - Rua Dr. Barata, 208 - Ribeira
Expediente - 12,30 ás 15,30 horas
O mais popular dos estabelecimentos de crédito
Propulsor da Economia e do Trabalho
Faça hoje mesmo seu deposito
E' uma prova de confiança no Cooperativismo



Eis aqui porque usamos Peças MOPAR no seu Carro CHRYSLER ou PLYMOUTH e —no seu CAMINHÃO FARGO!

Feitas corretamente
As Peças MOPAR são feitas de acôrdo com as especificações da Chrysler Corporation tanto em qualidade como em durabilidade.
Quando instalamos uma destas peças no seu carro ou caminhão, V.Sa recebe o que há de melhor para tal veiculo. A despesa feita estará garantida pela qualidade do serviço feito com peças MOPAR.

Adaptam-se corretamente
A inspeção da fábrica não só garante a máxima precisão...mas também facilitaces a instalação das Peças MOPAR.
Isto representa uma economia para V.Sas. pois podemos consertar seu carro ou caminhão mais rápidamente. Não perdemos tempo procurando adaptar outras peças. As peças MOPAR necessitadas para o seu veículo podem ser fornecidas imediatamente do nosso grande estoque.

Funcionam corretamente
V.Sas. podem contar que as peças MOPAR funcionem corretamente. Isto é muito natural, pois, são feitas corretamente e adaptam-se corretamente!
E esta é a razão porque podemos fazer seus consertos com tôda a confiança. V.Sas. notarão que as Peças MOPAR proporcionam mais quilometros de serviço econômico ... seu carro ou caminhão durará mais e funcionará melhor.

MOPAR PARTS AND ACCESSORIES

Traga seu Carro ou Caminhão à Nossa Oficina
Para obter o Melhor Consôrto ... as Melhores Peças

IMPORTADORA OMAR MEDEIROS S. A.
Praça Augusto Severo, 252 — NATAL

MUTILADO

Ilce Maria Cavalcanti Marinho

30º. DIA

Dr. Dialma Marinho e familia convidam parentes e amigos, para assistirem a missa de 30º. dia de falecimento de sua inesquecivel filha, ILCE MARIA CAVALCANTI MARINHO, no dia 14 do corrente (6ª feira), ás 7 horas, na Catedral.

Antecipadamente agradecem aos que comparecerem a esse ato de piedade cristã.

CASOS & COISAS

O GENERAL VICENTINO

O General de Brigada do Exercito Nacional, Fernando Tavora deixou ontem o Natal indelevel [illegible] sua passagem.

[illegible] [illegible] [illegible] [

Labim/UFRN

Acertada para domingo próximo a visita do Sport Club de Recife

O vice-campeão pernambucano jogará contra a seleção norte-riograndense

Cancelada a ultima hora na semana passada, anuncia-se como certa para domingo proximo, a visita que fará a esta cidade, o esquadrão do Sport Clube do Recife, vice-campeão pernambucano de 51. O gremio rubro-negro recifense, cumprirá entre nós curta temporada de dois jogos, enfrentando sabado e domingo, dois quadros formados pelos jogadores que integrarão o selecionado norte-riograndense, que intervirá no Campeonato Brasileiro de Futebol.

Esta, será uma nova oportunidade para que possamos fazer um balanço das possibilidades de nossa turma. O conjunto pernambucano, é possuidor de uma equipe poderosisma e será um adversario valiosissimo para a seleção potiguar. Em seu pelotão, alinham-se grandes astros do association pernambucano. Nada menos que seis craques rubro-negros foram requisitados para a seleção. São eles: Orlando, Pinheirense, Jorge de Castro, Arlindo, Enio e Ananias. Sabado á noite e domingo á tarde, esses craques deverão esta em ação no gramado da FND.

A chegada da delegação do Sport, está prevista para a proxima sexta-feira, não se sabendo entretanto, se os pernambucanos virão de onibus ou de trem. O que é certo, todavia, é que desta feita, a temporada não será cancelada á ultima hora, conforme aconteceu na semana passada.

HOJE **REX** HOJE

Matinée ás 15 30 — Soirée ás 20 horas

Bonita e Valente

com BETTY HUTTON HOWARD KEEL

Um filme da Metro-Goldwyn-Mayer.

QUINTA FEIRA

Nuvens de tempestade

HOJE S. LUIS HOJE

Matinée ás 15 30 e Soirée ás 20 horas

Bomba, o Filho da Selva

ULTIMA EXIBIÇÃO

São Pedro — Hoje

Somente soirée ás 20 horas

Nas malhas da justiça

Casa Bancária Norte Riograndense S/A

Rua Frei Miguelinho 109 (Edifício Próprio)

DEPOSITOS — COBRANÇAS — OUTROS SERVIÇOS BANCARIOS

	MOVIMENTO GERAL (Soma escritural de Ativo e Passivo)
DEZEMBRO DE 1949	Cr$ 48.754.423,80
DEZEMBRO DE 1950	Cr$ 58.467.511,50
DEZEMBRO DE 1951	Cr$ 83.791.407,50

Indicador Profissional

ADVOGADOS

ANTONIO TOSCANO CAVALCANTI
ADVOGADO
Escritório: Rua Acre, 55 — 5.º andar — sala 507
FONE: 43-1396
Residência, Rua Hilário de Gouvêa, 58 ap. 302
FONE: 37-4662
RIO DE JANEIRO

VICENTE DE SOUZA
Advogado
Escritorio e residencia: Rua Fonseca e Silva, 1105 — Fone: 23-64 Alecrim Natal

OTTO GUERRA
ADVOGADO
Escritório: Rua Dr. Barata, 216 — Ribeira
FONE — 2078
Residencia: Rua José Pinto, 277 — Cidade Alta
FONE — 1431

MEDICOS

DR. ALVARO VIEIRA
Chefe de Clinica cirurgica do Hospital Miguel Couto
CIRURGIA GERAL — DOENÇAS DE SENHORAS
MEDICINA LEGAL — CLINICA MEDICA
Consultório: — Av. Duque de Caxias, 198 (Terreo)
Horário: Manhã — 9 as 12 Tarde — 15 às 16 horas
Fone: 42-81
Residência: Avenida Getulio Vargas, 794 — Fone: 14-23

Clinica de senhoras
DR. EVELYNO CUNHA
ESPECIALISTA
Curso de aperfeiçoamento no Rio de Janeiro e São Paulo
DOENÇAS DE SENHORAS — PARTOS
Ondas ultra-curtas, bisturi elétrico, electro-coagulação, etc.
CANCER — TUMORES
Consultas: das 15 horas em diante exceto nos sábados
Consultório: Rua Cel. Bonifácio, 222 — Fone 10-82
Residência: Rua Joaquim Manoel, 590 — Fone 14-95
Petropolis—Natal

DR. SEVERINO LOPES
DOENÇAS MENTAIS E NERVOSAS
Ex-interno por concurso da Clinica Neurologica da Faculdade de Medicina da Universidade da Bahia e do Hospital Juliano Moreira — Serviço de Assistencia a Psicopatas da Bahia)
Medico Assistente do Hospital de Alienados de Natal)
Consultas — Pronto-atendimento em sua residencia — Rua [illegible] — Fone 2372 — Avenida Av. 10 — Alecrim
Das 15 horas em diante — Diariamente

DR. EUCLIDES FERNANDES GORJÃO
CLINICA GERAL
[illegible]
Residencia: Rua Ap[illegible] — Fone 2292
Consultorio [illegible] — Edificio Oiticica — Fone 2292

DR. JOAQUIM LUZ
PARTOS — DOENÇAS DE SENHORAS
ESPECIALISTA
Ondas Curtas, [illegible] — Bisturi elétrico.
Consultas das 14 horas em diante
Consultorio — Rua 7[illegible] Caldas, 82-1.º andar
Residencia — [illegible] Prudente de Morais, 630

DR. HERMANCE PAIVA
CLINICA MEDICA — VIAS URINARIAS
[illegible] Rua Braz [illegible] — Fone 2477
Residencia: General Osorio, 248
Consultas: [illegible] 15 horas
[illegible]

DR. ITALO CARVALHO
OUVIDO — NARIZ — GARGANTA
[illegible] — HOSPITAL
[illegible]
Ex-Interno do Hospital Santa Isabel — Bahia — Serviço do Prof. [illegible] de Lima

CLINICA DE CRIANÇAS
— DO —
DR. FERNANDO MEDEIROS
PUERICULTURA — PEDIATRIA
Consultorio e residencia: Presidente Quaresma, 353 — Alecrim — Fone 1693
Consultas: 10 ás 11 e 15 ás 18 horas

DR. OLAVO MEDEIROS
Doenças da pele e sifilis
Chefe da clinica dermatologica do Hospital "Miguel Couto"
Consultório: — Rua Ulisses Caldas, 86-1.º andar
Das 15 horas em diante
Residência: Avenida Campos Sales, 624 — Telefone 17-64

DR. OLAVO MONTENEGRO
DOENÇAS DA NUTRIÇÃO, GLANDULAS ENDOCRINAS
(Obesidade, Magresa, Nervosismo, Diabetes, Reumatismo)
METABOLISMO BASICO
CLINICO DE ADULTOS E CRIANÇAS
Consultório: Cel. Bonifácio, 222 — Telef. 10-82
Residência: Avenida Deodoro, 690 — Telef. 18-58
— NATAL —

DOENÇAS NERVOSAS E MENTAIS
DR. OTTO JULIO MARINHO
DIARIAMENTE DAS 15 AS 17 HORAS
CONSULTORIO:
AV. RIO BRANCO, 589 — 1.º ANDAR

DR. PAULO SOBRAL
DA MATERNIDADE JANUARIO CICCO
Ondas curtas — Eletro-coagulação e Bisturi Elétrico
Partos e Doenças de Senhoras
Consultório: Praça João Maria, 74
Residência: Av. Prud. de Morais, 743
Consultas de 9,30 ás 11,30 e das 14 ás 17 horas
Natal — Rio Grande do Norte

DR. RICARDO BARRETO
Diretor do Hospital de Alienados
DOENÇAS MENTAIS E NERVOSAS
Consultório: Rua Dr. Barata, 210-1.º — Fone 11-20
Residência: Av. Deodoro, 638 — Telefone 13-51

DR. PEDRO SEGUNDO
ESPECIALISTA
VIAS URINARIAS — PROTOLOGIA E SIFILIS
Cura radical das hemorroidas, varizes e hidroceles, sem operação [illegible] doença da uretra, prostata, vesicula, seminais: Lesões [illegible] Tratamento rapido das uretrites agudas e chronicas e suas complicações. Perturbações. Impotencia
(Privado Centeno)
Das 15 horas em diante
Consultorio: Edificio "Nova Aurora", Rua Dr. Barata, 241 1.º andar Residencia: Rua Ayres, 377 Fone 18-50

DR. TEODULO AVELINO
DOENÇAS INTERNAS
Especialmente
CORAÇÃO E VASOS
Electrocardiografia
Consultas das 14½ em diante
Residência: Av. Prudente Morais, 672 — Fone: 17-31
Consultorio: Edificio Aureliano, sala 103

DR. VICENTE MONTEROSSO
Ex-Gynecologista e Obstétra do H. C. Ser. do Rio de Janeiro
Ex-Chefe de Equipeda Maternidade Clara Basbaum do Rio de Janeiro
Consultas — Doenças de Senhoras — Partos sob Analgesia [illegible]
Consultorio, das 9 ás 11.30 horas
[illegible] — 2.º andar — Sala 3

DR TRAVASSOS SARINHO
CIRURGIA GERAL
Consultorio EDIFICIO MOSSORO
Residencia: Rua [illegible] Dantas, 477 — Fone: 14-10

NOTICIAS DO INTERIOR DO ESTADO

GOIANINHA

"Agave e algodão" — Está aumentando no municipio o plantio do algodão e agave, á vista da maior procura do produto e instalação duma usina de beneficiamento.

"Posto Médico" — A Prefeitura deu inicio em fevereiro á contrução do Posto Médico desta cidade.

"Cemiterio" — Está iniciado o serviço do Cemiterio Publico de Piau.

"Escolas Municipais" — A Prefeitura creou na zona suburbana da cidade 3 escolas.

IPANGUASSÚ

"Posto Médico" — Foi iniciada em janeiro a construção dum posto médico nesta cidade, empreendimento do Municipio com auxilio do Estado.

JARDIM DO SERIDÓ

"Açude" — No dia 24 de janeiro, com a presença do Governador do Estado, foi inaugurado o açude situado no Riacho do Touro, a um quilometro da cidade.

"Desastre" — No dia 29 de janeiro houve um desastre com a ambulancia da Maternidade de Caicó, na estrada entre Caicó e Jardim ,nas imediações do riacho Cabeceiras.

"Festa de negros" — Realizou-se no dia 1. de janeiro a tradicional festa de S. do Rosario, organizada especialmente por todos os negros do municipio, terminando com a procissão da Virgem.

JUCURUTÚ

"Exodo" — No mes de janeiro foi muito intenso o movimeino do exodo rural neste municipio, em consequencia da sêca.

"Falta dágua" — No mês de janeiro faltou água em muitas fazendas do municipio, sendo o liquido encontrado com mais facilidade em cacimbas no leito do rio Piranhas.

LUIZ GOMES

"Campo de Pouso" — Já estão iniciados os trabalhos do campo de pouso desta cidade, que foi visitado pelo Governador Silvio Pedroza, quando de sua passagem por este municipio.

MACAU

"Expansão agricola" — Antes mesmo de confirmado o inverno, o agricultor deste municipio preparou as terras para o cultivo do algodão. Calcula-se que o aumento da área cultivada sobre 1950 será de cerca de cem por cento.

NISIA FLORESTA

"Estradas" — No mês de janeiro a Prefeitura fez um serviço de melhoramento na estrada que liga a séde ao povoado de Campo de Santana.

PATU'

"AVIS" — Em janeiro, em todos os distritos deste municipio, a Legião Brasileira, por intermedio da AVIS, distribuiu aos flagelados uma quota de 5 litros de feijão, 2 vezes ao mês.

Avó! Mãe! Filha!
TODAS DEVEM USAR
FLUXO SEDATINA
(O REGULADOR VIEIRA)



A MULHER EVITARA' DORES NEVIA AS COLICAS UTERINAS
Emprega-se com vantagens para combater as irregularidade das funções periodicas das senhoras. E' calmante e regulador dessas funções. FLUXO SEDATINA, pela sua comprovada eficacia, é muito receitado
DEVE SER USADO COM CONFIANÇA

MAGROS E FRACOS
VANADIOL



E' indicado nos casos de fraqueza, palidez, magreza e fastio, porque em sua formula entram substancias tais como, Vanadato de sódio, Licinoz de cola, etc., de ação pronta e eficaz nos casos de fraqueza e neurastenia. VANADIOL é indicado para homens, mulheres e crianças, sendo sua fórmula conhecida pelos grandes médicos e está licenciada pela Saúde Publica.

LIVRE-SE DA TOSSE E DEFENDA OS SEUS BRÔNQUIOS COM
BENZOMEL

JUVINO DOS ANJOS
SERVIÇOS DE CONTABILIDADE
Elaboração de planos de organização. Execução de serviços contabeis e acessorios
Carteira n. Registo n. 6, do Conselho Regional de Contabilidade do R. G. Norte
Rua Dr. Barata, 198 — 1.º andar
Expediente das 8 ás 11 horas

TESOURINHA
Primeiro elemento de
ór a integrar o Gremio
[illegible] se [illegible] em São [illegible] voltou [illegible]
[illegible] para o Gremio, [illegible] [illegible] Porto Alegre e [illegible] [illegible] [illegible]

Labim/UFRN

Festividade na Escola Técnica de Comércio de Natal

Reabertura das aulas, ontem

Por festivamente como morada, ontem, ás 20 horas, a reabertura das aulas na Escola Técnica de Comércio de Natal, tendo comparecido grande numero de professores e alunos alem de familias e convidados.

Na ausencia do Diretor, Prof. Ulisses de Góis, e na falta do dr. José Ivo, vice diretor por motivo de saude, presidiu o áto o diretor em exercicio, contador José Nazareno M. de Aguiar, que se achava ladeado de varios professores e dos representantes dos alunos.

Expressando a satisfação dos seus colegas, falaram pelo Curso Basico e de Contabilidade, os alunos João Alves Filho e Reinaldo Moreira de Aguiar, respectivamente, sendo ambos muito aplaudidos. Pelo corpo docente, discursou o dr. Everton Dantas Cortez, que inicialmente fez elogiosas referencias ao prof. Ulisses de Góis e ao dr. José Ivo, ressaltando, na ocasião, as atividades do Diretor, no Rio de Janeiro, em favor da Escola, empenhada que se acha na conclusão do seu predio proprio.

Em seguida o diretor em exercicio disse que os concluintes do curso Basico, do ano passado, fariam entrega á Escola do seu quadro, para o que concedeu a palavra ao orador da turma, Luis Ferreira Miranda, falando, depois, o paraninfo prof. Manoel de Oliveira.

Apresentando suas despedidas á Escola, por ter de ausentar-se, em breve, para o Rio de Janeiro, discursou o professor Carlos Rosalvo Serrano, que apos se referir com saudade aos seus tempos de aluno, teceu considerações em torno dos beneficios que o estabelecimento vem prestando á causa da educação no Rio G. do Norte, graças á orientação segura do Comendador Ulisses de Góis e de seus colegas de magisterio.

Falaram os professores drs. José Gurgel Guará e Boanerges Soares, ambos muito aplaudidos pela numerosa assistencia. O primeiro expressou a satisfação dos seus colegas dr. Wilson Gurgel Cunha e academico Francisco Rodrigues Alves, que acabam de ingressar no corpo docente da Escola, tendo o dr. Boanerges Soares dito da feliz escolha da congregação dos professores em convidar aqueles para ingressar no professorado da Escola.

O presidente da sessão ao encerrar a mesma, agradeceu a presença dos professores e alunos, dando conhecimento á assistencia do telegrama de felicitações endereçado pelo prof. Ulisses de Góis.

Com o Hino Nacional, entoado pelos presentes, de pé, foi encerrada a festividade.

- Numeros de piano foram executados pelo jovem Pedro Paulo.

- Foram tiradas varias fotografias, havendo ao fim presentes, sendo a outros refrescantes.

Economia das Sêcas

Poljtica Hidraulica

ELOY DE SOUZA

LX

Graças a Deus nunca fui nem serei um emperrado. O meu maior prazer é ser convencido dos meus erros que publicamente confesso e deles me penitencio. Exatamente por me considerar com alguma responsabilidade na legislação brasileira especifica das sécas, nunca desassociarei minha colaboração no seu aperfeiçoamento.

Daquela data aos nossos dias, a experiencia dessa politica hidráulica, infelizmente ainda pouco desenvolvida, aconselha, sem dúvida, restrições á plenitude do direito de propriedade, como uma necessidade ao seu desenvolvimento e vantagens correlatas de ordem individual e coletiva.

Se ainda subsiste o preceito da lei de desapropriação por utilidade pública, que obriga a desapropriação total, quando a parte a desapropriar desvaloriza o todo, é todavia certo que o fato economico, pela sua importancia, reclama uma modificação de ordem juridica substancial e adequada á especie.

Não são poucas as sugestões fundamentadas que convidam a meditação do legislador, para que a irrigação venha a ser, realmente, um aparelhamento de produção intensiva, o que não será possivel sem medidas que preservem o solo, se danos sempre possiveis, desde que a prática não obedeça a regras prescritas pela legislação e tradição de outros povos já afeiçoados á sistematização das culturas irrigadas.

Entre nós seria errado não considerar a opinião do agrônomo José Augusto Trindade que, falecido prematuramente, deixou, como chefe da Comissão de Serviços Complementares, em torno do papel dos Postos Agricolas da antiga Inspetoria de Obras Contra Sêcas, um vasto programa de trabalho a ser executado.

Esse programa encontrou nos agrônomos J. Guimarães Duque e Paulo Guerra colaboradores hoje autorizados por uma experiencia mais longa, a aconselhar medidas saneadoras de incompreensão reinante por parte dos beneficiados. Essa falta de compreensão existe de modo generalizado entre os proprietarios abastados, teimosos na defesa de uma liberdade sem freio, a êles proprios prejudicial, um detrimento de maior numero, constituido por pequenos lavradores. Sem nenhuma tradição irrigatoria, sua tendencia é orientada no sentido de desobediência á disciplina indispensavel ao melhor aproveitamento da água e defesa do solo.

Tal rebeldia levou J. Guimarães Duque a asseverar que o "homem pobre é o elemento por excelencia da irrigação", conclusão unanimente confirmada pelos agrônomos que trabalham nos referidos postos agricolas e superintendem os serviços de irrigação dos grandes açudes situados no alto Piranhas.

Além destes, ha mais doze aforismo constante de observações expostas no seu trabalho ("Uma experiencia que custou vinte e cinco milhões de cruzeiros e dez anos de trabalho"), transcritos na brochura "A Batalha das Secas" de Otto Guerra, todos eles resultantes da experiencia sabia e prudente de profissional que não se teme de dizer a verdade, quando ela precisa ser propagada para o bem comum.

DR. HERIBERTO F. BEZERRA

Doenças de criança:

Pedintra e Puericultor da "Maternidade Januario Cicco" Ex-interno do Hospital das Clinicas da Universidade da Bahia — (Clinica Pediatrica Médica e Higiene Infantil do Prof. Hosannah de Oliveira)

Consultorio — Rua Ulisses Caldas, 86-1.º andar — Fone 1902 — Das 14 ás 17 horas

Residencia: Rua Mossoró, 521 — Fone 1674

Instantaneos da cidade

1 — Diálogo entre o "reporter" e uma velhinha, numa rua qualquér de Natal:

"uma esmolinha, moço, pelo amor de Deus.

— "então, minha velhinha, pedindo esmola hoje? O dia não é ás sexta-feiras"?...

— "meu dia, moço, é todo dia. Se não pedir, morro de fome. Mas o dia em que peço menos, ou que menos me dão, é na 6a. feira."...

— "naturalmente porque tem muitos concorrentes nesse dia...

— "lem o que?

— "está bem, tome esse cruzeiro.

— Deus lhe pague, moço: Deus lhe dê saúde e felicidade...

— Amem.

— Ó seu moço, me diga uma coisa: sé verdade que o vulcão de Baixa Verde vem vindo prá estas bandas?

— Nada, velinha, os estrondos ficam lá mesmo. Pode continuar tranquila.

— Ave Maria, parece o fim do mundo", saiu resmungando a velha que não lê jornais mas ouve o "jornal-boccrio"...

0-0-0

II — Os cinemas natalenses ,como não podia deixar de acontecer, tambem majoraram o preço de seus ingressos.

A "nota" conjunta das empresas que exploram cinemas afirma ter sido um aumentesinho razoavel, comparando-se com os elevados preços de maquinários, filmes, operadores, energia etc. etc. Felizmente aqui em Natal tudo se resolve na santa paz sem condenaveis demonstrações populares, com depredações bagunças de estudantes e outras manifestações de desagrado.

Mas o que nos entristece mesmo é a maneira brasileira de pôr em execução as coisas. A revolta dos operários liquidadores deste assunto.

Que os ingressos de cinema e teatro sejam majorados, vá lá. Porque vai encarecer tudo, inclusive o preço do mercado o preço é variavel e variavel de acordo com a "capacidade aquisitiva" do freguez. Também isso vai bem com o espirito do CTP.

Arranje novos assinantes para A ORDEM. Do contrário, o sr. ou a sra não são amigos da imprensa católica da nossa terra.

Casos & Coisas

(Conclusão da 2.a pagina)

ridos, visitando-os constantemente em suas humildes choupanas. Mas jamais comparecia fardado, talvez receioso de intimidar, com sua farda de General ,os pobresinhos de São Vicente.

Aconteceu, porém, um interessante episodio, que aqui deixo como homenagem do cronista ao grande General, católico praticante e sem respeito humano.

A trato de sua missão, certo oficial superior procurou o General em sua residencia, numa manhã de domingo. Informado pela esposa deste de que o mesmo se encontrava visitando os seus pobres assistidos, o oficial encontrou-o num misero casebre, no bairro do "Alto Juruá", conversando animadamente com uma velhinha. Esta ao ser apresentada pelo General, ao Coronel que a fora procurar, balbuciou emocionada: QUEM DIRIA "SEU" FERNANDO, UM CORONEL, EM MINHA CASINHA...

Não sabia a pobresinha que lá mais dum general todos os dominios, comungava com um general!

E o general, ficou naquele instante, somente revivendo a época de General [illegible]

Bem no fundo o [illegible] sou Natal, [illegible]

M. de A.

Antonio Soares Filho

ADVOGADO

Av. Floriano Peixoto, 612

Fones: 1700 — 1722

Plinio Salgado e a situação

CURITIBA, 11 — Presente nesta Capital, o sr. Plinio Salgado presidente do PRP [illegible] a situação no [illegible] atualmente desde a data de [illegible] comunistas ocuparam [illegible] postos chaves na [illegible] civil e militar. Acentuou que a questão da [illegible] é muito [illegible] dos [illegible]

LEIA A ORDEM e verifique se você não está lucrando diariamente alguma coisa para o bem de seu espirito.

Você Pratica a Caridade Efetiva?

Contribuir para que os seus amigos Colegas, Parentes e Conhecidos participem TAMBEM da fé catolica EM TODO O SEU ESPLENDOR é uma forma efetiva de praticar a Caridade. Acostume-se para isto, a emprestar bons livros catolicos. Peça HOJE MESMO A ASP ex 5415 Rio, a Lista das Livrarias Católicas, enviando 60 cts, em selos — ASP-RIO

Vendedor de cigarros de maconha

Preso o individuo Jarbas Medrado

RIO, 11. — Acha-se preso na manhã de hoje o vendedor de cigarros de maconha Jarbas Medrado o qual trazia quinze cigarros de maconha. Interrogado pelos policiais afirmou ser fornecedor de cigarros aos operarios de estaleiro inglês vendendo a razão de dez cruzeiros cada um. Jarbas é também viciado afirmando que fuma maconha desde oito anos de idade.

JOÃO WILSON MENDES MELO

ADVOGADO

Escritorio — Avenida Duque de Caxias, 266 — 1.º
Residencia — Av. Rodrigues Alves, 776 — NATAL

A missão da..

(Conclusão da 1.a pagina)

tregar-se ao labor mental.

Burocratização

A democratização do ensino está sendo confundida com a sua burocratização. Deixa-se ao governo o encargo de pagar a todos e a faculdade de fazer com que a politica se imiscua no ambito universitário.

Isso é, além de tudo, inconstitucional ,pois a ação do Estado, quanto ao ensino superior, deve ser apenas supletiva da ação particular.

Deve-se imprimir base filosofica ao ensino.

Morreu Pedro Caú

RECIFE, 11 — Quando vinha de Caruarú, aonde fôra a serviço profissional, falleceu em consequencia dum acidente do seu automovel, o conhecido advogado Pedro Caú, que teve o craneo fracturado.

Truman convencido

WASHINGTON 11 — O Presidente Truman está convencido de que a prorrogação da Lei para Produção de Defesa Norte-Americana é necessária "para criar uma invencivel força defensiva no mundo livre". Em mensagem dirigida ao Congresso, disse Truman: "O controle governamental sobre certos assuntos economicos previstos pela Lei será necessário pelo menos durante mais dois anos"

Garantida a lavoura no Piauí

TEREZINA, 11 — O governador do Piauí afirmou à imprensa que felizmente o inverno está assegurado, estando a lavoura do Estado garantida.

TELEGRAMAS RETIDOS

RELAÇÃO DOS TELEGRAMAS RETIDOS NOS CORREIOS E TELEGRAFOS — Amadeu Bello Horizonte — Rocas; Amaro Beltrand — Almino Afonso 147; Antonio Gomes Doraraimunda — Gomes de Freitas; Barcoli: Egeco; Eloy Ferreira — Aspirante Von Walderput 1029 — Parnamirim: Ferrer Vale — Afonso Pena; Capitão Gonçalves — Hermes da Fonseca Tirol; Ispesilva; José Felix da Silva — Rua São João 55; Joãofgomes; Joaquim Alves Matias — Rua Bernardo Vieira 532, Julio Cezar — Nilo Peçanha 438 Petropolis; Luiz Marques Beverra; Manoel de Oliveira Silva — Rua Dr. Barata 233; Madame Marques — Rua Sta Antonio; Maria de Oliveira Sales; Marlour; Mare, Noemia Bueno de Mirana — Rua Campo Pinto 439; Norma Fleming — Teatro Carlos Gomes; 2o. Sgt. Paulo Quiterio; Redes: Reipava; Arthur Felix — Parnamirim 123 — Natal.

Natal, 8-3-1952

CINEMA

RIO GRANDE — Fone: 15-31 — "A confissão de Thelma", ás 15,30 e 20,00 horas.

Para adultos.

REX — Fone: 1172 — "Nuvens de Tempestade", ás 15,30 e 20,00 horas.

SÃO LUIZ — Fone: 20-03 — "Bomba, o filho das Sevas", ás 15,30 e 20,00 horas.

Para adultos.

SÃO PEDRO — Fone: 20-14 — "Nas malhas da Justiça", ás 15,30 e 20,00 horas.

Para adultos.

Bota de Sete Leguas

RIO, 11 — Está em circulação o livro de José Lins do Rego, intitulado "Bota de 7 leguas". Livro esse de viagens. O autor fala na França, Suécia, Dinamarca e Portugal. Tambem há crônicas sobre a sêca no Nordeste brasileiro.

FUNDAR E MANTER UM JORNAL, DESTINADO A ESCLARECER E CONGREGAR OS ESPIRITOS E' EM CERTO SENTIDO OBRA TÃO NECESSARIA E MERITORIA COMO LEVANTAR UM TEMPLO — Cardeal Lavigerie

Para ler no onibus

1 Cumprir com a vontade de Deus é mais questão de adaptar-se ao plano predestinante, onde reside a santidade do homem na sua essencia que a partiripação da vida eterna de Deus pela graça santificante.

2 A criatura humana reformada segundo a forma primitiva é revestida sobrenaturalmente de graça de adopção pela qual somos filhos de Deus.

3 Cristo, Homem-Deus, nele reside corporalmente a plenitude de vida que comunica aos homens do modo mais sublime, qual seja, chamamo-nos a intima união de vida que existe entre o Pai celeste.

Pe. Emerson Negreiros

NOSSAS OFICINAS ESTÃO APARELHADAS COM MAQUINAS MODERNAS

Confecção de quaisquer serviços gráficos e de PAPELARIA

NOSSOS PREÇOS DESAFIAM COMPETIDORES

A ORDEM

NATAL — Terça-feira, 11 de Março de 1952

Catastrofe de Anchieta

Faleceu mais uma vitima

RIO, 11 — Radiopress — Mais uma vitima da catastrofe de Anchieta morreu, ontem, no Hospital Carlos Chagas. Trata-se de Raimundo Ferreira Neves que foi submetido a uma delicadissima operação.

Problemas do Mundo Rural

2a. Semana Rural do Rio G. do Norte

A IIa. Semana Rural do Rio Grande do Norte foi promovida pela Diocese de Mossoró e Serviço de Assistencia Rural [illegible] Agricultura [illegible] de Agricultura [illegible] Ação Catolica [illegible] se criaria [illegible] agricultores [illegible] lavradores [illegible] rita [illegible] mar [illegible] seca [illegible]

I — RESOLUÇÕES:

[illegible]

II — RECOMENDAÇÕES

DA II SEMANA RURAL DO RIO GRANDE DO NORTE

Diocese, uma serie de sugestões:

[illegible]

[illegible]

[illegible]

d) Verificada a importância do Cooperativismo na solução dos problemas rurais, avultou a necessidade de despertar lideres vocacionados para o futuro do movimento;

[illegible]

Antonio Soares Filho

ADVOGADO

Av. Floriano Peixoto, 612

Fones: 1700 — 1722

Plinio Salgado e a situação

CURITIBA, 11 — Presente nesta Capital, o sr. Plinio Salgado presidente do PRP [illegible] a situação no [illegible] atualmente desde a data de [illegible] comunistas ocuparam [illegible] postos chaves na [illegible] civil e militar. Acentuou que a questão da [illegible] é muito [illegible] dos [illegible]

LEIA A ORDEM e verifique se você não está lucrando diariamente alguma coisa para o bem de seu espirito.

AUXILIAR DE ESCRITORIO

Precisa-se de uma moça com pratica de datilografia. Ordenado inicial Cr$ 500,00

Dirigir correspondencia Data do proprio punho contendo endereço completo para a seguinte direção

REPRESENTAÇÕES
Redação de A ORDEM
Nesta

Prefeitura Municipal de Natal

BALANCETE DA TESOURARIA DO DIA 7 DE MARÇO DE 1952

RECEITA		
Saldo anterior	354.115,40	
Receita do dia	59.793,20	413.908,60
DESPESA		
Pago processos ns. 1082 3860 e 55	38.280,00	
idem pessoal	1.243,50	49.563,30
Saldo para o dia 8		364.345,30
SENDO		
Em cofre	301.243,30	
No Banco do Rio Grande do Norte	3.641,80	304.885,10

Para [illegible] Municipal em 10 de Março de 1952.

Eribaldo Ferreira da Rocha
Tesoureiro

Visto:
João Ferreira de Souza
Diretor da Fazenda

NO COMUNISMO E' ASSIM

Deportações em massa na Hungria

PARIS 8 — O governo comunista hungaro ordenou a deportação de Budapeste para [illegible] capital — a fronteira soviética de [illegible] 70.000 burgueses [illegible] dos diplomatas ocidentais. Os comunistas deportaram 30.000 pessoas [illegible] da nata burguesia — ex-oficiais das forças armadas e ex-altos funcionarios publicos desde [illegible] passado.

Dizem os diplomatas que o movimento atingirá êste ano as camadas inferiores do funcionalismo publico de pre-guerra e pessoal de escritorio. Muitos dos que terão que sair da capital êste ano já foram notificados de sua proxima deportação. Desta maneira os comunistas expurgam os elementos anti-vermelhos burgueses das zonas "sensiveis" e abrem espaço na capital para mais funcionarios comunistas e operarios industriais que a estão inundando.

LEITURA PREFERIDA NA LOMBADA MUTILADO

Labim/UFRN

Infiltração Comunista

Os vermelhos no êxodo dos nordestinos

Declarações do Ministro da Agricultura

RIO, 12 — Radiopress — O Ministro João Cleofas em nova entrevista informou que é muito mais poderosa do que se pensa a infiltração comunista no êxodo dos nordestinos com objetivos comprovadamente subversivos.

A infiltração vermelha vem se processando sorrateiramente sob várias formas obedecendo sempre a um plano de agitação no campo, visando a desmoralização das autoridades e o agravamento das condições dos trabalhadores agrícolas e o abastecimento normal do país.

Varias informações idoneas dizem que os locais mais visados para a agitação comunista têm sido as feiras e fazendas.

Farto material vem sendo distribuido naqueles locais concitando o abandono dos campos e a lutarem por melhor condição de nivel de vida.

Era General do Exército de Hitler

Agora recebeu o presbiterato

AGHEN, 12 — O antigo general da "Wermacht", Paul Thelsen, recebeu no dia 8 a sua ordenação sacerdotal na Catedral de Achen. Era um dos generais do exercito de Hitler, tendo comandado tropas na Russia. Depois da guerra, decidiu tornar-se padre, entrando para um seminario.

Em festas a Cristandade

Coroação de Pio XII

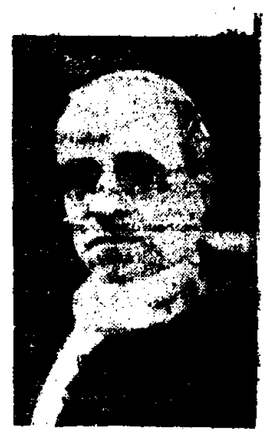

PIO XII

Assinala o dia de hoje a passagem de mais um aniversario da coroação de Pio XII como Papa.

O fato ocorreu no conturbado ano de 1939, ás vesperas da tremenda guerra que sacudiu o mundo inteiro.

Pio XII bem previa a eclosão do cataclisma e sua primeira encicllca, "Summi Pontificatus" é um grito de advertencia, uma súplica em favor da paz.

Tudo foi inutil. Os homens perderam a razão, provocando aquela guerra tremenda. Mas, vencida a guerra, a paz ainda não foi conquistada.

Não uma falsa paz, como essa que pregam os comunistas que querem o desarmamento dos povos livres e o armamento da Russia e seus satélites. Mas a paz de Cristo no reino de Cristo. A paz dos espiritos. O desarmamento dos corações.

Pio XII, o Pastor Angélico, tudo tem feito por essa paz. Sua voz se ergue, de continuo, em cartas encicllcas, em alocuções radiofonicas, advertindo os homens.

Que Deus ilumine a humanidade. Que a Virgem de Fátima, cujas revelações sobre os tempos modernos são tão claras, abrande os corações dessa louca gente que não quer se curvar ao jugo de Deus.

Pio XII, da Colina do Vaticano, pede, suplica, se crifica-se. E o seu sacrificio não será em vão. Tenhamos esperança.

Fraternidade Mundial

Truman interessado no assunto

WASHINGTON, 12 — O Presidente Truman acompanha seus concidadãos no apelo dirigido ao mundo para a fraternidade mundial como elemento importante na consecução da paz. Ao receber hoje os representantes da Sociedade Cristã Internacional, disse o presidente que para a obtenção de paz e fraternidade verdadeiras é necessário que jovens e velhos revelem interesse pelos volores espirituais e tenham fé em Deus.

Em outra ocasião, dirigindo-se a um grupo de ministros metodistas, foram as seguintes as palavras do presidente: Nossos esforços e pensamentos são dirigidos para o bem estar de todos os paises. Não temos ambições territoriais nem coloniais. Tudo que queremos é um mundo pacifico no qual possamos ajudar o povo a ajudar-se a si mesmo".



Presidente Truman

A ORDEM

Propriedade do Centro de Imprensa S. A.

ANO XVI - Rio Grande do Norte — Natal — Quarta-feira, 12 de Março de 1952 — N. 4824

O CORONELISMO

Entrevista do sr. Agamenon Magalhães

--Mais um fenomeno social do que politico



Gov. Agamenon Magalhães

RECIFE, 12 — O sr. Murilo Marroquim, emerito politico e diretor dos Diarios Associados, entrevistou o governador Agamenon Magalhães, o qual declarou que não pretende participar de nenhuma reunião politica de governadores. A respeito de frentes e de coronéis, afirmou: um movimento desse tipo não merece nem mesmo o comentario. O coronelismo existe mais um fenomeno social do que politico.

"ESTA' FARTO DE COMUNISMO"

Pede abrigo no México

MEXICO, 12 — O governo mexicano concedeu direito de asilo a um funcionario da legação da Tcheco Slovaquia nesta capital que assim abandona o seu posto, declarando-se farto do comunismo. Trata-se do dr. Jiri Vojtechovsky, adido comercial desde 1949, contando 36 anos de idade.

Não foi retirada a candidatura

VITORIA, 12 — Radiopress — "A Tribuna", jornal local, publicou uma carta do major medico reformado do Exercito, Leão Borges, sócio efetivo do Clube Militar. Na missiva diz o medico não haver sido retirada a candidatura do general Estilac Leal à presidencia do Clube, contradizendo assim, as noticias divulgadas pelos jornais da qual, de acordo com telegramas recebidos. O referido militar afirma estar de pé a candidatura do Ministro da Guerra e do General Horta Barbosa, adiantando estar convicto da vitória da referida chapa.

Café Filho a favor da reforma



Café Filho

RIO, 12 — O sr. Café Filho manifestou-se favoravel á propaganda reforma da Constituição brasileira.

Monsenhor Helder Câmara, Bispo Auxiliar do Rio

[illegible] especialmente durante os [illegible] Unidas.

A proposito recebendo o [illegible]

RIO, 12 — Monsenhor Helder Câmara foi eleito bispo auxiliar do Rio de Janeiro. P. Gabel — Ação Católica [illegible]

Principe Orleans de Bragança

Procedente do Rio de Janeiro, encontra-se nesta Capital o Principe Orleans de Bragança, presidente da Sociedade de Engenharia Quimica e Agricola de São Paulo, que entre nós firmará contrato com o governo do Estado para o levantamento aero-geológico e geofisico do Estado cujos estudos serão feitos pelo professor Paul Vageler, tecnicos em solos tropicais e que esteve, recentemente, nesta Capital. O Principe Orleans de Bragança foi recebido em Parnamirim, pelo Governador do Estado, dr. Silvio Pedroza e está hospedado na residencia do sr. Hans Weberlin, á Avenida Getulio Vargas, 796, Tirol.

NOSSAS OFICINAS ESTÃO APARELHADAS COM MAQUINAS MODERNAS — PARA — Confecção de quaisquer serviços graficos e de PAUTAÇÃO NOSSOS PREÇOS DESAFIAM COMPETIDORES

Regressou o Governador

BELEM, 12 — Radiogresa — Regressou do interior o governador do Estado. Falando á reportagem disse não ter ido tratar de politica e que estava decepcionado com o serviço telegrafico da região. Interrogado a respeito do caso de "O Liberal", disse que o fato merecia sua repulsa e que punirá com todo rigor os responsaveis pelo verronhoso atentado a liberdade de imprensa.



Nereu Ramos reeleito

RIO, 12 — O sr Nereu Ramos foi reeleito presidente da Mesa da Camara dos Deputados pela mais expressiva maioria. Hoje, haverá a eleição para os demais cargos.

Diminuem as verbas administrativas

WASHINGTON, 12 — O dr. [illegible], representante da Venezuela fez uma prestação de contas tanto da Pan-Americana como de suas agencias especializadas. Foi então divulgada a ideia de que fossem cortados o mais breve possivel nos governos interessados os resultados do balanço afim de que todas as quotas ainda não pagas sejam submetidas a estudos.

Referindo-se ao balanço apresentado, John C. Dreier dos Estados Unidos, disse: "Confia a importancia de ação pelos respectivos governos no sentido de compreendam e reforcem o tesouro da União Pan-Americana no presente ano".

Os Democratas Vigilantes

Não cederão aos vermelhos

RIO, 11 — Os militares que constituem a Cruzada Democratica resistirão as manobras dos comunistas e eriotocomunistas do Clube Militar e estão dispostos a ir ás urnas com os seus candidatos proprios, a-fim-de limpar a sua organização do dominio vermelho.

NOSSAS OFICINAS ESTÃO APARELHADAS COM MAQUINAS MODERNAS — PARA — Confecção de quaisquer serviços graficos e de PAUTAÇÃO NOSSOS PREÇOS DESAFIAM

LEIA A ORDEM e verifique se você não está lucrando diariamente alguma coisa para o bem do seu espirito.

Só a ONU pode resolver o problema dos refugiados

NOVA YORK, 12 — Em seu artigo diario, publicado em mais de 100 jornais norte-americanos, Mrs. Franklin D. Roosevelt diz hoje que somente as Nações Unidas poderão resolver o problema dos refugiados da Palestina. A seguir, concitou todos os governos interessados a "cooperarem realmente" com a ONU para a pronta solução do assunto.

Em sessão recente da Assembléia Geral das Nações Unidas foi aprovada uma proposta apresentada pela França, Inglaterra, Turquia e Estados Unidos na qual estava elaborado um

(Continua na 4a. página)

Faleceu Alexandra Kolontai

PARIS, 12 — A Agencia Tass, soviética, anuncia o falecimento da sra. Alexandra Kolontai, que foi embaixadora da Russia em paises escandinavos e uma grande entusiasta do comunismo.

N.R. — A sra. Kolontai declarar de uma feita que a mulher que ama os filhos não passa de uma cadela.

Quaresmais XIII

[illegible]

[illegible] a presença [illegible] a [illegible] especialmente [illegible] Deus orienta [illegible] da montanha.

A primeira das condições [illegible] subir ao monte.

Subir é aproximar-se da Divindade. É ascender á [illegible] da benevolencia. É dos atos ao pensamento [illegible] correção. Fuga de [illegible] confiança e de [illegible] azas de anjos.

O homem rebelde dos sentidos e razão e da razão a [illegible] que nos fala como [illegible] a Moisés. O Criador [illegible] ao seu [illegible] intima. Dá-lhe a conhecer [illegible] elos que não [illegible] do seu entendimento mas [illegible] em oposição do seu espirito.

E o homem reconhece [illegible] obrigação daquele [illegible] Aceitando os divinos ensinamentos. Faz [illegible] Confia nos [illegible] vida futura e recebe [illegible] em Deus um [illegible] que ama [illegible] Com por seus [illegible] Amo. Aquele que será [illegible] eterna recompensa.

Não sendo apenas [illegible] inteligencia mas [illegible] tem [illegible] e [illegible] da vida. O [illegible] vive da fé.

Com a inteligencia, o coração e os sentidos sobe [illegible] Deus sublimando-se [illegible] homem [illegible]

O QUE OCORRE NO MUNDO

NOTICIARIO DO USIS

REMANESCENTES DE DISTAS

[illegible]

SALVOU A VIDA DO COMPANHEIRO

[illegible] medalha de heroismo Carnegie foi concedida a Walter Legins, membro da União de [illegible] Mineiros da America por ter [illegible] a vida de um companheiro que havia resvalado por uma brecha da mina em que trabalhavam, em N. Brooke, Pennsylvania.

O QUE OCORRE NO BRASIL

Noticiario da Radiopress

[illegible] No proximo [illegible] de março, á meia noite serão retardados de uma hora os relogios no Brasil, passando a chamada

ALTA NOS COLEGIOS

[illegible] A imprensa [illegible] que os colegios [illegible] uma alta em cerca de [illegible]

INSTITUTO BUTANTAN

[illegible] Foi [illegible] que [illegible] Instituto Butantan [illegible]

CONVENÇÃO DE CIGANOS

[illegible] PAULO [illegible] Brasil vão realizar uma convenção nesta [illegible] membros dos que se dirigem para a reunião, vindos do interior.

REPROVAÇÕES EM MASSA

[illegible] SALVADOR [illegible] Politecnica [illegible] reprovações [illegible] registrada em [illegible] na referida escola.

INQUERITO DO IBGE

[illegible] O sr. Tomás [illegible] concluiu [illegible] inquerito sobre os acontecimentos do IBGE devendo tomar-lhe quanto antes ao presidente da Republica.

FACULDADE DE MEDICINA

[illegible] — Submeteram-se [illegible] vestibular [illegible] Faculdade de Medicina [illegible] 219 estudantes [illegible] aprovados [illegible]

MUTILADO

Labim/UFRN

CENTRO DE IMPRENSA S. A.

Séde — Rua Dr. Barata, 216 — NATAL

Presidente — OLIMPIO PROCOPIO DE MOURA
Gerente — YOLANDO COCENTINO

A ORDEM

DIARIO VESPERTINO
(Circula desde 14-7-1935)
Diretor — OTTO GUERRA
Secretario — XAVIER PINHEIRO

TELEFONES

Direção 20-70 — Gerencia 12-40 — Redação 12-22 — Presidencia 19-88

ASSINATURAS

Ano	Cr$ 150,00
Trimestre	45,00
Semestre	80,00

VENDA AVULSA

N. atrasado	Cr$ 1,50
N. do dia	1,00

PUBLICAÇÕES — TABELA NA GERENCIA

REPRESENTANTES

RIO — A. S. LARA, Senador Dantas, 40-1.º andar — Fone 22-5921
S. PAULO — Raul Cassamayor, Rua Felipe de Oliveira, 21 3.º anda. Fone: 2-9873

SOCIEDADE

PENSAMENTO UNIVERSAL

A lágrima cristã é um bálsamo e uma prece — Mons. Melo Luis

ORIENTANDO

O leite pode conter o germe da febre tifica. Mãos de ordenhador, vasilhame, adjunção dágua, moscas etc., são asquinas mais comuns dessa contaminação. A fervura destroi os microbios que se encontram no leite.

Só beba leite que, tenha sido fervido. — SNES.

RECEITA DO DIA

GALANTINE DE CAMARÃO — 2 xicaras de camarões cozidos e picados — 1/2 colher (chá) de sal. — 1 e 1/2 colher (sopa) de açucar — 1 colher (chá) de mostarda — xicara de aipo bem picadinho — 1/2 xicara de "petits - pois". — 1 e 1/2 colher (sopa) de manteiga derretida - 3/4 de xicara de leite — 1/4 de xicara de vinagre. — 1 colher (sopa) de gelatina picada — 2 colheres (sopa) d água fria. — Uma pitada de pimenta.

FARMACIAS DE PLANTÃO

Farmacia Confiança — Rua Vigario Bartolomeu - Cidade Alta — Fone: 1227

Farmacia Rocas — Rua Expedicionario José Varel — Rocas.

Farmacia Navarro — Rua Amaro Barreto — Alecrim — Fone: 11-80.

FAZEM ANOS HOJE:

SENHORAS:

Neusa Guerra, viuva do Dr. Barôncio Guerra.

SENHORES:

Dr. João Peregrino Junior, residente no Rio de Janeiro.

SENHORITAS:

Juraci Galvão, filha do sr João Galvão, já falecido

JOVENS:

Guilherme Barata, filho do snr. Anibal Barata

CRIANÇAS:

Vanda Maria Carrilho, filha do sr. Elmar Carrilho.

NOIVADOS:

Prometeram-se em casamento no dia 8 do corrente o academico Francisco Chagas Rocha, promotor da Comarca de Santana do Matto com a senhorinha Maria Stella Costa, filha do sr. Adelino Faustino Costa, sargento músico da F. A. B., e de sua exma. esposa d. Maria Paiva Costa. Por esse grato motivo os noivos que são elementos de relevo na sociedade local vêm sendo bastante cumprimentados

ESCOLA DOMESTICA DE NATAL

Praça Augusto Severo, 281 — Ribeira

Aviso para 1952

MATRICULA: a partir do dia 20 de fevereiro de 8 ás 11 e 13 ás 16

EXAMES DE 2a. Epoca, a partir do dia 3 de março

EXAMES DE ADMISSÃO: na 1ª dezena de março

Quaisquer outras informações podem prestados na Av. Deodoro, 612 — Fone 1347 ou Av. Rio Branco, 171 — Fone 1855

AVISO AO PUBLICO

O Sr. Antonio Gomes de Oliveira, proprietário da Fabrica de Tacos, situada a Rua João Carlos, 1418, avisa ao publico que estando sendo vendidos produtos de outra procedencia e introduzidos no mercado como de sua fabricação, avisa ao publico em geral que não passa de falsificação, conforme exemplares apreendidos e que se acham em seu poder.

Igualmente, avisa que desta data em diante, os seus produtos serão carimbados com a sua marca acompanhada de Nota de Inscrição no I.

Galvão, Mesquita Ferragens S/A

CASA QUE NÃO TEM COMPETIDORES

Ferragens, artigos para [illegible] e outros materiais

Tudo recomendavel em qualidade e preço — Rua Dr. Barata, 117. Fone 1158

Escola de São Vicente de Paulo

CURSO NOTURNO

Acham-se abertas as matriculas na Escola de São Vicente de Paulo, de preparatoria para adultos alfabetizados

Os interessados serão atendidos de 19,30 ás 21 horas a Rua Coronel Pedro Velho 306

Prestação de Contas

OTTO GUERRA

Quem viaja pelo interior do Estado e tem conversado conosco se admira do pouco trabalho que vê em muitas de nossas Prefeituras.

A coisa é tremendamente lamentavel. Porque os municipios, hoje, têm dinheiro para fazer alguma coisa. Mas quando se diz "alguma coisa" não é uma praça toda enfeitadinha. Não é um desses horrorosos alto falantes, que fazem um barulho tremendo. E' coisa mais seria. E' um posto medico, ao menos um ambulatorio. E' uma biblioteca, com organização que anime o povo a frequenta-la, com os jornais da terra e livros escolhidos, com serviço de emprestimos a domicilio, devidamente controlado, para os livros serem devolvidos. E' um serviço de auxilio agro-pecuario. São estradas reparadas. E assim por diante, pois isto é que bota municipio para diante, não esquecendo, naturalmente, o aspecto social: um clube ou centro social, em que até mesmo se ensaiem teatros de amadores e outras iniciativas.

Mas ha prefeitos que entra ano e sai ano e nada fazem. Parece que ancoraram. E as Camaras de Vereadores aguentam caladinhas aquilo tudo, compactuando, portanto, com a pasmaceira.

O povo tem o direito de reclamar uma mudança de mentalidade. Quer saber como se aplica o dinheiro do municipio. As verbas não podem ser desviadas para afilhados. Gente "feliz", contrata trabalhos caros com o Prefeito, em estradas, em serviços liberais e tudo isso se passa sem uma "AveMaria" de penitencia. O dinheiro das prefeituras precisa ser bem aplicado. As Camaras têm a obrigação de ser muito exigentes nestas prestações de contas.

ÁGUA INGLESA GRANADO

TÔNICA-APERITIVA

NAS CONVALESCENÇAS

Dia Liturgico

HOJE

SÃO GREGORIO MAGNO

Nasceu em 540 e foi preito imperial da cidade de oma, em 571. Depois de fun r com os seus bens, varios osteiros beneditinos, acaou por fazer-se monge. Em 78 foi enviado a Constanopla como delegado do apa e finalmente eleito paa o Sumo Pontificado, em 0. Apesar de quase sempre ente, desonvolveu grande ividade e energia no goerno da Igreja, de sorte que ereceu ser chamado "o rande." Particular cuidado ve na organização do culto do canto sagrado.

AMANHÃ

MISSA DA FERIA

MISSA

Da féria simples, roxo, Própria, 2a. oração A cunctis, 3a. Omnipotens, Crédo, Prefácio da Quaresma.

CASA A' VENDA

Vende-se boa casa de residencia, sita á Rua S. João, 57, Rocas, em local otimamente indicado para o comercio, com instalações dagua recente e transporte abundante á porta. Preço de ocasião. A tratar com Miguel Ferreira, na Cooperativa Central de Credito.

VENDE-SE UMA CASA á Rua dos Caicós n.º 1421, construcão recente. A tratar na mesma.

GRAÇAS

Agradeço a Nossa Senhora do Perpetuo Socorro, uma graça alcançada com promessa de publicar.

Josefa

LIVROS

DIREITO			
Noções de Finanças e Direito Fiscal	—	De Placido e Silva	Cr$ 100,00
Comentários Cod. Proc. Civil — 4 vol.	—	De Placido e Silva	480,00
Normas Juridicas de Contabilidade	—	De Placido e Silva	150,00
Comentário Cod. Penal	—	Ribeiro Pontes	130,00
O Divorcio	—	Erico Maciel Fo.	50,00
Teorio e Prática do Procisso Fiscal	—	Roque Gadelha de Melo	65,00
O suicidio	—	Napoleão Teixeira	40,00
ROMANCES			
Dinheiro Graudo	—	John dos Passos	45,00
Manhattan Transfer	—	John dos Passos	45,00
Aventuras de um comunista	—	John dos Passos	50,00
2 Soldados	—	John dos Passos	50,00
Paralelo 42	—	John dos Passos	25,00
1919	—	John dos Passos	45,00
Paz de Espirito	—	Joshua Liebmam	30,00
A Esperança	—	Andre Malraux	30,00
BIOGRAFIA			
Augusto dos Anjos	—	De Castro e silva	25,00

Pedidos para Representações A. S. Lara Ltda. — Rua Senador Dantas, 40 — 5.º — C. Postal, 1268 — Rio de Janeiro. Acompanhado de vale postal ou cheque pagavel no Rio de Janeiro.

Fábrica de Peixeiras

C. P. P.

Para que se não torne motivo de assombramento o impressionante epigrafe do presente artigo, vou logo substituindo-o por outra não menos espalhafatosa: Fabrica de aguardente (alambique). Afinal de contas, a peixeira não é tão perigosa, como parece. E' um instrumento ,por vezes útil, sobretudo para a classe operaria. Lí ha bem pouco tempo, que um lavrador para salvar a vida rolou, de meio a meio uma venenosa cascavel com a sua afiada peixeira. O que torna mortifera a peixeira é a malvada da aguardente. E hoje em dia, a "Pálida Mors" do poeta Horacio, com a sua foice ceifadora de vidas humanas, perde para o lado da peixeira, cujas vitimas, infelizmente, não se contam. Corre até serio perigo viajar hoje pelo interior dos municipios despoliciados, onde o pobre tabaréu embriagado trás a peixeira no quarto e aguardente na cabeça. Qual será, (pergunto), mais prejudicial o jogo ou a aguardente? Ambos são péssimos. Para mim, porém, o suor do alambique perde ou ganha um ponto adiante. Em nosso país na lua de mel do Presidente da Republica, dos Governadores dos Estados, e mesmo dos municipios promove-se serrada campanha .moralisadora contra a jogatina. Os jogadores veem-se doidos com a policia. Com a marcha do tempo, porém, vão a mansando as autoridades, enganando a policia e a jogatina se alastra escandalosamente por toda parte. Joga-se nas praças públicas, nas festas recreativas e até nas solenidades religiosas se joga á vontade. Onde está a policia? E' a primeira jogar. Apesar dos pesares, existe alguma proibição no tocante ao jogo. E a aguardente? Esta desfruta do pleno liberdade. Rádio, imprensa tudo faz propaganda de alambique. Pronto-lemas vultosos premios, centenhões de milhares de cruzeiros aos filopansas de alcool. Ha propriedades de grande capacidade produtiva, em nosso estado, em que se planta tão somente a cana. Para o fabrico de açucar? Não. Caldo, mel ou rapadura? Não. Exclusivamente para produção de aguardente. E não se diz nada. Ha pouco tempo um senhor deputado teve a lembrança de apresentar um projeto, na Camara Federal, proibindo a fabrico de aguardente. Gritaram logo. Chamaram Pedro Ludovico para falar em nome do governo. E o patriotico patricio mandou metter a viola no saco!!! Brasileiros de todos os recantos do país. Abram o olho! A aguardente está matando [illegible] uma criança em branco, a im portancia que, todos os dias, esbania com o jogo e com a aguardente, o operario nacional seria, em futuro proximo, o operario mais feliz e mais forte do mundo. Não é só o aumento de salario que se salva a precaria situação do pauperismo do trabalhador brasileiro, e sim moralisando-o, educando-o, religiosa e financeiramente. E uma das mais urgentes medidas seria uma campanha perseverante, patriotica e energica contra a jogatina e os alambiques.

V. S. VAI A RECIFE?

O Hotel Bôa — Vista instalado em confortavel Palacete no coração de Recife, despõe de aposentos confortaveis —

Diarias 60,00

Rigorosamente familiar

Ha espaço para guardar automoveis

HOTEL BOA — VISTA

Rua Barão Sao Borja 58

Proximo a Radio Tamandaré

RECIFE

Pelos melhores preços V. S. poderá efetuar a sua compra de ferragens, vidros, louças, cutelarias, etc., procurando a

CASA DO PAULINO

— DE —

Paulino & Cia. Ltda.

Rua Dr. Barata, 199 — Natal — End. Teleg. PAULINO

MUTILADO LEITURA PREJUDICADA NA LOMBADA

Efemérides Estaduais

MARÇO — 12

1868 — E' transferida para Nova Cruz a séde do municipio que era em São Bento.

1904 — Chega a Natal o engenheiro José Mato[illegible]so Sampaio Correia, Chefe da Comissão de Estradas de Obras contra as Sêcas no Rio Grande do

1937 - [illegible] Traçou o primeiro plano de atual E. de Ferro [illegible] [illegible] [illegible]

[illegible] Fulgencio Pinheiro de Barcellos, Joaquim Ferreira Chaves

1943 - [illegible] do Serviço Estadual de Produção e Assistencia Social

AVISO

O advogado JOÃO MEDEIROS FILHO avisa que retardou sine die sua transferencia para o Rio de Janeiro, achando-se á disposição de clientes e amigos á rua Felipe Camarão 613.

CASOS & COISAS

O IRMÃO VETERANO

Por ocasião do Retiro [illegible] chado do carnaval, que [illegible] se tornou tradicional nesta cidade, — muitos dos existentes têm a feliz oportunidade de entrar em contácto com seus antigos mestres, pois o Retiro se faz no Colegio Marista. Torna-se alegre esse reencontro com ilustres professores, relembrando-se a época recuada dos nossos estudos primários ou ginasiais, das traquinadas, do gazeamento ás aulas, do bate-bola, do jogo das "bolinhas", das brigas entre internos e externos... e até do rigor da disciplina que os Irmãos relaxavam com risos nos labios.

Mas o que naturalmente [illegible]

JUVINO DOS ANJOS

SERVIÇOS DE CONTABILIDADE

Elaboração de planos de organização, Execução de serviços contabeis e acessorios

Carteira e Registro n. [illegible] do Conselho Regional de Contabilidade do R. G. Norte

Rua Dr. Barata, 168 — 1.º andar

Expediente das 8 as 11 horas

ARMAZEM NATAL

Grandes estoques de Farinhas, Molhados e Cereais. [illegible] imento completo de bebidas nacionais e estrangeiras

Vendas em grôsso e a varejo Entregas a domicilio

AVENIDA RIO BRANCO [illegible] TELEFONE [illegible]

DR. RAIMUNDO NUNES

OLHOS OUVIDOS, NARIZ E GARGANTA

CONSULTORIO: [illegible]

NATAL — RIO GRANDE DO NORTE

PRODUTOS "CIL"

CIA. QUIMICA INDUSTRIAL [illegible]

Tintas para todos os fins e seus derivados de [illegible] nhecidissimas marcas "VALKIRIA", "PREDIAL", "COMBATE", "BETONOL", "NEOLIN", etc.

DISTRIBUIDRES PARA TODO O ESTADO DO RIO GRANDE DO NORTE:

SANTOS & CIA. LTDA.

AVENIDA TAVARES DE LIRA [illegible]

RUA NOVA FLORESTA N. 87 — NATAL

Aceitamos distribuidores para as praças do interior ainda disponiveis

SERGIA RAMOS SANTANA

30º DIA

Oliveio Domingues [illegible] Profa. Lia Lima [illegible] Silva, Maria Augusta [illegible] Luz Cavalcanti [illegible] Olivio Jorge Domingues Sobrinho, [illegible] sentidos com a perda irreparavel de sua querida mãe e avó SERGIA RAMOS SANTANA, vem dar parte e convidar os seus parentes e amigos a assistirem a missa de trigesimo dia que mandarão celebrar no dia 15 do corrente sabado, as 7 horas na Catedral pelo Pe. Mario Damasceno.

Agradecem de coração a todos que comparecerem a [illegible] ção de tão alta finalidade crista.

Antes [illegible] Dr. [illegible] ara não [illegible] impresso [illegible] se ferir

Labim/UFRN

SANGUENOL



Contem excedentes elementos tônicos:- Fósforo, Cálcio, Arsenio to de Vanadato de Sódio, etc.
OS PALIDOS, DEPAUPERADOS, ESGOTADOS, ANEMICOS, MAES QUE CRIAM, MAGROS, CRIANÇAS RAQUITICAS
RECEBERAO A TONIFICAÇAO GERAL DO ORGANISMO COM O
SANGUENOL

Torneio Rio-S. Paulo

Fluminense x Bangú a principal atração da noitada de hoje — Em São Paulo, será disputado o "derby" bandeirante

RIO 12 — Mais uma grande peleja vai ser disputada dentro de mais algumas horas no Maracanã, em prosseguimento ao Tornelo-Rio São Paulo. O Bangú, lider invicto e absoluto do certame, vai lutar frente ao Fluminense, procurando, consequentemente, manter a sua invejavel posição. Nesta noite, os alvi-rubros desejam ardentemente bater o esquadrão tricolor, reabilitando-se dos insucessos sofridos na decisão do campeonato de 51. Nenhum problema preocupa a direção tecnica banguense. O time jogará completo. Já o Fluminense, está cheio de problemas. Castilho, Vitor, Orlando, Telé e Didi, dificilmente poderão atuar hoje á noite. Zeze Moreira, no ensaio de ontem, experimentou um quadro de emergencia, para ser lançado no embate de hoje. Mesmo desfalcado, o campeão se constitui num adversario perigoso e poderá quebrar a invencibilidade e diminuir as possibilidades dos mulatinhos rosados.

Mr. Aldridge, foi o juiz indicado para arbitrar a peleja que tem o seu inicio marcado para ás 21,15. Os quadros, possivelmente, serão os seguintes:

BANGU — Osvaldo, Gualter e Torbis; Lito, Mirim e Djalma; Menezes, Vermelho, Zizinho, Decio e Nivio.

FLUMINENSE — Veludo Pindaro e Pinheiro; Jair, Edson e Bigode; Lino, Villalobos, Simões, Robson e Quincas.

S. PAULO, 12 — Nesta capital, será realizado no Pacaembú, o prelio entre o São Paulo e o Palmeiras, o chamado "Derby" do futebol bandeirante. O tricolor, terceiro colocado no torneio inter-estadual, espera transpor mais este obstaculo, na esperança de ainda vir a obter melhor colocação.. O Palmeiras, vai tentar a sua segunda vitoria no certame. Está com uma campanha apagada o campeão dos campeões mundiais. O apitador desse encontro, deverá ser o britanico Mr. Elife e os quadros formarão assim constituidos:

PALMEIRAS — Fabio, Rubens e Juvenal; Fiume, Villa e Sarno; Rodrigues, Moacir, Liminha, Jair e Brandãozinho.

S. PAULA — Poy, Pé de Valsa e Mauro; Bauer, Alfredo e Torcão; Alcino, Bipe, Durval, Moreno e Mauriuho. Albella, somente entrará na fase final, quando será substituido o goleiro Poy.

HOJE REX HOJE
Matinée ás 15.30 — Soirée ás 20 horas
Bomba, o Filho da Selva
AMANHA
ROBERT RYAN — LARAINE DAY em
Nuvens de tempestade

HOJE S. LUIS HOJE
Matinée ás 15.30 e Soirée ás 20 horas
BETTY HUTTON em
Bonita e Valente
A partir de sabado em Matinée e Soirée no S. Luis
ROBERT RYAN — AUDREY TOTTER em
Punhos de campeão
Ele não admitia derrota alguma em sua vida !
São Pedro — Hoje
Dedos do crime
Um filme Policial

Indicador Profissional

ADVOGADOS

ALVAMAR FURTADO DE MENDONÇA
•
CLOVIS GENTILE
ADVOGADOS
Avenida Duque de Caxias, 110.
1.º andar — sala 107
Fone: 1603.
"Edificio Bila"

ANTONIO TOSCANO CAVALCANTI
ADVOGADO
Escritório: Rua Acre, 55 — 5.º andar — sala 507
FONE: 43-1396
Residência: Rua Hilário de Gouvêa, 88-ap. 302
FONE: 37-4662
RIO DE JANEIRO

ADVOGADOS
DJALMA ARANHA MARINHO
Residência: Av. Prudente de Morais, 615. Fone 14-56
DANTE DE MELO LIMA
Residência: Rua Floriano Peixoto, 529
Escritório: Av. Tavares de Lira, 98-1.º. Fone 15-70, Natal

BEL. EWERTON DANTAS CORTÊS
ADVOGADO
Escritório: Av. Duque de Caxias, 114, (Ed. Bila), Sala 206. Fone 22-65
Residência: Rua Trairi, 581

OTTO GUERRA
ADVOGADO
Escritório: Rua Dr. Barata, 216 — Ribeira
FONE — 2076
Residencia: Rua José Pinto, 277 — Cidade Alta
FONE — 1434

JONAS GURGEL
PROVISIONADO
Aceita causas civis, comerciais. Advocacia em Caraúbas, Martins, Apodi, Portalegre, Patú
Escritório e residência: Praça Getulio Vargas, 69 — Caraúbas

VICENTE DE SOUZA
Advogado
Escritório e residência, Rua Fonseca e Silva 1105 —
Fone: 2364 — Alecrim — Natal

DENTISTA

ROSALVO P. GALVÃO
CIRURGIÃO DENTISTA
Cirurgia Bucal — Maxilar — Protese
Consultório: Av. Rio Branco, 638-A-Terreo
FONE 20-51 — NATAL — Rio G. do Norte

MEDICOS

DR. ARISTÓFANES JORDÃO
ESPECIALISTA
Ex-Assistente de Perfeiçoamento em São Paulo, sob a direção do Dr. Dante Pazzanese)
Moléstias do Aparelho Circulatório — ALTA PRESSÃO E VASOS
DOENÇAS INTERNAS
ELETROCARDIOGRAFIA
Consultas das 15.30 horas em diante
Av. Rio Branco, 1 — 1.º andar — Sala 1 — Fone 2807
Residencia: Rua Dr. Barata, 208 — Esquina da Av. Floriano — Fone 2807

TRATAMENTO DAS FRATURAS
CORRECÃO DOS DEFEITOS FISICOS
CIRURGIA
DR. EUDES C. MOURA
Ex-Assistente de Cirurgia do Dr. J. Barros Lima — Ortopedia e Cirurgia Geral — Moléstias Nervosas e Mentais — Pronto Socorro
CONSULTAS
das 15 às 17 horas — exceto aos sabados
Av. Rio Branco, 1 — 1.º andar — sala 1
Residencia: Rua Felipe Camarão — 645

CLINICA DE CRIANÇAS
— DO —
DR. FERNANDO MEDEIROS
PUERICULTURA — PEDIATRIA
Consultorio e residencia: Presidente Quaresma, 353 — Alecrim — Fone 1693
Consultas: 10 ás 11 e 15 ás 18 horas

DR. JOSE' ALFRAN
CLINICA MEDICA — DOENÇAS DA PELE — SIFILIS — ALERGIA
CONSULTAS
Das 9 ás 11 horas e das 14 ás 17 horas
Consultorio — Av. Rio Branco, 689 — 1.º
Residenecia — Praça Pio X, 320 — Fone — 1374

DR. GENARO FLORIO
Clinica Médica do adulto e da criança — Doenças de senhoras — Partos — Perturbações da Gravidez — Tratamento das varizes — Ondas Curtas — Eletrocoagulação
Consultório e residência — Avenida Rio Branco, 767.
Fone: 2417 — Horario: 13.30 horas, em diante

DRA. LICY TEIXEIRA
ESPECIALISTA
DOENÇAS DE SENHORAS — PARTOS
(Curso de aperfeiçoamento no Rio de Janeiro e Belo-Horizonte)
Consultorio: Edificio Magaly (acima da Casa Rio) — 1.º andar.
Consultas: das 14 horas em diante
Residência: Av. Rio Branco, 440 — Fone: 19-20

DR. MACHADO
DOENÇAS MENTAIS E NERVOSAS
CONSULTAS EM HORARIO PREVIAMENTE MARCADO
Consultório e Residencia: Assú, 419 — Fone 1384

Clinica de crianças
DR. MIRABEAU PEREIRA
PUERICULTOR E PEDIATRA
Consultas: Das 15 horas em diante
Consultorio e residência: Rua João Pessôa, 194
Fone: 21-16

DR. HERMANCE PAIVA
CLINICA MEDICA — VIAS URINARIAS
Consultorio: Rio Branco, 189-1.º — Fone 2477
Residência: General Ozorio, 248
Horário: 15 às 18 horas
NATAL — Rio G. do Norte

DOENÇAS NERVOSAS E MENTAIS
DR. OTTO JULIO MARINHO
DIARIAMENTE DAS 15 AS 17 HORAS
CONSULTORIO:
AV. RIO BRANCO, 589, 1.º ANDAR

DR. PEDRO SEGUNDO
ESPECIALISTA
VIAS URINARIAS — PROTOLOGIA E SIFILIS
Cura Radical das hemorroidas, varises e hidroceles, sem operação e sem dor. Doença da uretra, prostata, vesiculas seminais; bexiga e rins. Tratamento rapido das uretrites agudas e crônicas e suas complicações. Perturbações. Urotroscopia. Galvano Cauterio
DAS 15 HORAS EM DIANTE
Consultorio: Edificio "Nova Aurora", Rua Dr. Barata, 241-1.º andar. Residência: Rua Apodi, 327. Fone: 18-50

DR. PAULO SOBRAL
DA MATERNIDADE JANUARIO CICCO
Ondas curtas — Eletro-coagulação e Bisturi Eletrico
Partos e Doenças de Senhoras
Consultório: Residência: Av. Prud. de Morais, 743
Rua João Maria, 71
Consultas de 8.30 às 11.30 e das 14 às 17 horas
Natal — Rio Grande do Norte

DR. VICENTE MONTEROSSO
Ex-Ginecologista e Obstétra do B. C. Aér. do Rio de Janeiro
Ex-Chefe de Equipe da Maternidade Clara Basbaum do Rio de Janeiro
Cirurgia — Doenças das Senhoras — Partos sob Analgesia
CONSULTAS — 2as. e 4as. Feiras, das 14 às 18 horas
Sabados, das 9 às 11.30 horas
Av. Rio Branco, 683 — 1.º andar — Sala 3

DR. ITALO CARVALHO
OUVIDOS — NARIZ — GARGANTA
OTO-RINO-LARINGOLOGISTA DO HOSPITAL "MIGUEL COUTO"
Ex-Interno do Hospital Santa Izabel (Bahia) Serviço do Prof. Dr. Carlos Fess
CONSULTORIO
Av. Rio Branco, 626 — 1.º andar — Sala 7
Das 14 às 17 horas
Res.: Av. Rio Branco, 854 — Fone 2360

MUTILADO

POMADA MINANCORA
NUNCA EXISTIU IGUAL
PARA FERIDAS, ECZEMAS, INFLAMAÇÕES, COCEIRAS, FRIEIRAS, ESPINHAS, ETC.

Já se encontra na Bahia o selecionado do Paraná

SALVADOR, 12 — Já se encontra nesta capital desde o dia 8 do corrente, os integrantes do selecionado do Paraná, que domingo fará a sua estréia no Campeonato Brasileiro de Futebol, enfrentando no estadio da Fonte Nova, a seleção da Bôa Terra. Desejam assim os paranaenses, melhor se ambientar com o clima bahiano, para cumprirem performance destacada.

FUNDAR E MANTER UM JORNAL, DESTINADO A ESCLARECER E CONGREGAR OS ESPIRITOS E' EM CERTO SENTIDO OBRA TÃO NECESSARIA E MERITORIA COMO LEVANTAR UM TEMPLO — Cardeal Lavigerie

Feita a convocação dos jogadores brasileiros

RIO, 12 — O técnico Zezé Moreira fez entrega anteontem á CBD, da relação de jogadores que deverão ser requisitados, para a formação do seleccionado. Disse o coach que, no scratch, não haverá "atrilhados", nem injustiças. Adotará o mesmo sistema de marcação introduzido no Fluminense. Perguntado sobre a não convocação de Ruarinho, esclareceu que o centro-medio boafoguense não é, ainda, titular absoluto da Copa Rio Branco. Somente na proxima semana, ao fazer a relação definitiva, é que o técnico Zezé Moreira dirá se Ruarinho irá ou não ao estrangeiro. Quanto ao jogo de domingo, o treinador carioca deverá adotar a seguinte seleção. E' a seguinte a relação de jogadores convocados pelo técnico Zezé Moreira: Goleiros — Castilho e Veludo. Zagueiros: Gerson — Pinheiro e Santos. Medios — Ely — Bauer — Bigode — Arati — Juvenal — Brandãozinho — Santos — Port. Despertou — Amarante — Julinho — Zizinho — Ademir — Maneca — Rodrigues — Frisca — Ramos — Pinga — Nivio.

CINEMA

RIO GRANDE — FONE: 13-21 — "Shangay", ás 15.30 e 20,00 horas. **Para adultos.**
REX — FONE: 11-72 — "Bomba, o filho das selvas", ás 15.30 e 20,00 horas. **Não convem a menores.**
S. LUIS — FONE: 20-08 — "Bonita e Valente", ás 15.30 e 20,00. **Para Adultos.**
S. PEDRO — FONE: 20-14 — "Dedos do Crime", ás 15.30 e 20,00 horas. **Para Adultos.**

O MEDO DE SE ALIMENTAR



Os atrozes sofrimentos produzidos pelas perturbações do aparêlho digestivo, como o engorgitamento do fígado e consequentemente a prisão de ventre, trazem ao enfermo um estado de horríveis sofrimentos, roubando-lhe energias e mesmo com surpreza a vida.
PILULAS DO ABBADE MOSS
removem desde o primeiro momento a causa, anulando todo êsse cortêjo de padecimentos. Licenciadas pela Saúde Pública e indicadas no tratamento das anglo-colites, Prisão de Ventre e suas manifestações

BOLETINS E AVISOS
Podemos imprimir com
A MAXIMA RAPIDEZ
PROCUREM "A ORDEM"

Zezé Moreira aceitou o convite da C B D

RIO, 12 — Em sua reunião de anteontem o Conselho Tecnico da Federação Carioca de Futebol, convocou o técnico Zezé Moreira para dirigir a seleção carioca que defenderá as cores do Distrito Federal no proximo campeonato Brasileiro de Seleções. Zezé Moreira aceitou o convite da C. B. D. e na Copa Rio Branco da semana passada, o preparador do Fluminense fôra convidado pelo sr. Castelo Branco para dirigir a seleção carioca. Zezé Moreira, porém, declarou-se impedido de aceitar o convite, porque tinha compromissos com o Fluminense.

Humberto Gonçalves Bezerra
Cirurgião Dentista
Edificio Magalis — Av. Rio Branco 564 — 1o. Andar — telef 21-92 — Expediente 14 as 18 horas
A noite mediante ajuste previo

Do Pretorio ao Calvario.

Quinze horas. Calvos, Jerusalem se agita,
Pilatos interroga o doce Nazareno
Que exausto de sofrer porém calmo, sereno,
Ouve o grito feroz da Judeia maldita

Querem-lhe ver morrer e o que se cogita
Nesses vis corações que transbordam veneno.
E buscam devorar esse corpo tão ameno
Que nem lhes deu do amor, nem sobre o peito a fita

Quando pois o seu Rei vêem crucificado
Sobre um alto cerrado e longo itinerario
Que Cristo percorreu de martirio sagrado

Levanta o punho e bate o povo sanguinario
No Cordeiro de Deus que vai ser imolado
E os mesmos que o veneram no Calvario

Marcos FALCÃO

VOLUMES PERDIDOS

No dia 26 de Fevereiro p. p. perderam-se no trajeto Pataxanha — PB a Açu — RN via Sape, Macau, [illegible] diversos volumes valiosos e raros de propriedade do [illegible]. Os encontradores deverão [illegible] no escritorio de frete de Pataxanha [illegible] Q [illegible] Centro, [illegible] JOSE' MARIA MENE[illegible] B [illegible] A ACT[illegible]

Labim/UFRN

Classificação de Arroz

Governador Silvio Piza Pedroza

Seu aniversario natalicio

Tem hoje o seu aniversario natalicio o exmo. sr. dr. Silvio Pedroza, Governador do Estado do Rio Grande do Norte.

Politico militante, o aniversariante já ocupou varios cargos publicos, tais como Prefeito da Capital, deputado estadual por mais de uma legislatura, tendo sido eleito para a vice-governança do Estado, integrando a chapa do malogrado governador Dix-Sept Rosado.

Ainda é cêdo para uma apreciação sobre a obra governamental do sr. Silvio Pedroza, nem arte é o lugar para tal.

Pedimos porém a Deus que ilumine para colocar sempre o bem comum, o superior interesse da comunidade, acima de quaisquer injunções ou influxos de ordem privada ou mais restrita.

São os nossos votos.

A ORDEM

NATAL, Quarta-feira 12 de Março de 1952

Departamento da Segurança Publica

DELEGACIA DE ORDEM SOCIAL E INVESTIGAÇÕES

NOTA OFICIAL

E' do conhecimento desta Especializada que alguns estudantes pretendem praticar desordens, nos cinemas desta Capital, em sinal de protesto pela majoração de preços dos ingressos, a vigorar do dia 15 do corrente.

E' tambem conveniente fazer chegar ao conhecimento desses estudantes, que a Policia está prompta a agir de maneira enerjica contra quem quer se atreva a perturbar a ordem publica.

Se os prejudicados se acham com direito de reclamação, que procurem outros meios, sinão legais pelo menos conciliatórios.

Natal, 11 de março de 1952

SERVULO PEREIRA DE ARAUJO
Delegado de Ordem Social e Investigações

NOTICIAS DO INTERIOR DO ESTADO

MACAU

FALECIMENTOS

Na avançada idade de 78 anos, faleceu ás 10 horas do dia 24 de fevereiro ultimo, nesta Cidade, D. Amalia Camara de Araújo, viúva do sr. Domingos Antonio de Araújo, falecido ha 12 anos, tambem nesta Cidade.

O obito verificou-se em casa de seu digno genro, sr. Eduardo Costa, com quem residia, a rua Augusto Severo n.º 240.

D. Amalia vinha ha tempos bem doente, experimentando ultimamente ligeira melhora, quando foi surpreendida com um colapso cardiaco, causando a sua morte geral consternação em nosso meio, onde gosara de muita estima.

Deixa o saudosa extinta 8 filhos e 14 netos

São seus filhos: D. Vicencia de Araújo Padilha, casada em segundas nupcias com o Sr. Teodoro Camara, residente nesta Cidade, D. Maria de Araújo Rodrigues, digna esposa do sr. Claudionôr Rodrigues, funcionario dos Correios, Telegrafos na Capital do Estado, Francisco das Chagas de Araújo, motorista em Natal e casado com D. Maria Moreira de Araújo, Germano Antonio de Araújo, Investigador, residente no Rio de Janeiro e casado com D. Maria Venus de Araújo, D. Ezilda Araújo Costa, digna consôrte do Sr. Eduardo Matos Costa, funcionario da S. A. Industrias reunidas F. Matarazzo e o jovem Antão Antonio de Araújo.

Havia D. Amalia, recebido todo o confôrto da religião e sua familia já sofreu sua alma, com Missa de 7.º dia.

O seu sepultamento realizou-se as 8 horas do dia seguinte, com grande acompanhamento de parentes e amigos da familia Araújo.

Formou a Veneravel Irmandade de N.S. da Conceição.

O Revmo. Monsenhôr Honorio, Páraco Colado, fez a encommendação do corpo.

Pesames a todos os membros da familia enlutada.

Correspondente.

PARELHAS

"Acude" — Com a presença do governador do Estado, foi inaugurado em 24 de janeiro o açude Governador Dix-sept Rosado, com a capacidade de um milhão de metros cubicos. Fica nas proximidades da cidade.

"Posto Fiscal" — No dia 24 de janeiro foi inaugurado o novo predio do posto fiscal de Equador.

"Melhoramentos urbanos" — Em janeiro, a Prefeitura iniciou os seguintes melhoramentos urbanos: nivelamento de diversas ruas, colecação do busto de Arnaldo Bezerra na praça do seu nome.

PAU DOS FERROS

"Arrecadação estadual" — No exercicio de 1951 a Coletoria Estadual arrecadou Cr$ 1.234.854.90. Compreende a circunscrição os municipios de P. dos Ferros, Luiz Gomes, S. Miguel e Portalegre e o distrito do Itú, od municipio de Apodi Itaú, do municipio de Apodi. No municipio de Pau dos Ferros a arrecadação foi de Cr$ 687.133.00.

Santana do Matos

Cooperativismo — A Cooperativa Agro-Pecuaria, apezar da crise, conseguiu com a Prefeitura um emprestimo de Cr$ 150.000,00 para financiamento aos pequenos agricultores do municipio. No fim de janeiro, mais de cem mil cruzeiros já tinham sido emprestados, afóra cem mil cruzeiros já encaminhados nos mêses de novembro e dezembro, numerario conseguido junto á Caixa de Credito Cooperativo do Ministerio do Agricultura.

Filarmonica Municipal — Com a chegada [illegible] do maestro Romildo Bento, a "Filarmonica Municipal Cel. Ovidio Montenegro" tomado um impulso surpreendente. Diariamente há ensaios demorados, observando-se, já, que a maioria está melhorando em sua técnica.

S. José de Mipibu

Safra algodoeira — A safra algodoeira, o ano passado, foi estimada em 90 toneladas.

Açucar e aguardente — Quasi todos os engenhos de açucar e aguardente concluiram suas atividades em janeiro. A produção de açucar foi estimada em 8 mil sacos e a de aguardente em 480 mil litros.

Luz eletrica - No dia 20 de janeiro foi inaugurado o serviço de iluminação eletrica da povoação de Lagoa Salgada. Compareceu o dr. Americo de Oliveira Costa, secretario geral do Estado e representante do Governador, além de outras autoridades.

Escolas Rurais — Foram inauguradas a 30 de janeiro as de Cobé, Fontes, achando-se adiantados os trabalhos da de Laranjeira do Abidias.

S. João do Sabugi

Shelita - Melhorou, sensivelmente, a produção de scheelita no mês de janeiro. No dia 17 esteve em transito pela séde municipal uma comitiva de engenheiros norte-americanos, os quais examinaram as jazidas locais. Os engenheiros declararam ter a melhor impressão da situação mineralogica do municipio.

Escolas Rurais — No mês de janeiro continuaram os trabalhos de construção dos predios das Escolas Rurais nas fazendas Riacho de Fora e Jerusalém.

Semente de algodão — A Prefeitura promoveu a venda de sementes de caroço de algodão ao custo de Cr$ 3,00 o quilograma.

S. JOSE DE CAMPESTRE

Paroquia - No dia 6 de janeiro foi fundada a nova paroquia, com séde neste municipio. O primeiro vigario é o revmo. Pe. Geraldo Almeida.

Luz eletrica - Com a presença do Prefeito e outras autoridades, realizou-se inauguração do novo motor de luz da Usina Eletrica.

S. TOME'

Algodão - colheita de algodão em caroço teve safra estimada em 5.880 toneladas.

Padroeira - No dia 8 de dezembro realizou-se a festa da Padroeira N. S. da Conceição.

Alto Falante - Foi instalado no dia 1. de dezembro do ano passado o serviço de alto falante da vila de Barcelona, de propriedade do sr. Benício Marques da Silva.

Alonso Bezerra

Seguiu, hoje, com destino ao Recife de onde se transportará para os Estados Unidos, o sr. Alonso Bezerra conceituado comerciante nesta praça e pessoa de projeção na sociedade local. A viagem do sr. Alonso Bezerra se pende a assuntos da firma que dirige nesta praça. Desejamos ao ilustre viajante boa viagem e breve retorno ao nosso meio.

Criação de um Posto-Atendido o pedido de um agricultor

PETROPOLIS, 12 — Radiopress — Um lavrador mineiro de nome Francisco Penheiro, escreveu, há tempo, uma carta ao presidente Vargas pedindo-lhe a criação de um posto de classificação de arroz em Uberlandia. Após ler a missiva Vargas despachou de proprio punho para o Ministro da Agricultura em recomendação expressa de que sugestão fosse atendida.

Tempo passou e agora o lavrador informou ao Presidente Vargas que seu pedido foi atendido tendo telegrafado nos seguintes termos: "Atendendo um pedido de um pequeno lavrador V. Excia mostrou que o povo está realmente colaborando com o seu governo".

DR. PEDRO COELHO

DOENCAS NERVOSAS E MENTAIS

— ELETROCONVULSOTERAPIA —
Ex-Interno dos Hospitais de Alienados (Tamarineira) e Curreia Picanço do Recife
CONSULTAS
Das 15 às 17 horas
CONSULTORIO
Av. Rio Branco, 561-1.º andar
EDIFICIO MAGALY
RESIDENCIA
Rua Seridó, 458 — Fone 23-98

Dr. Albert Mayer

DETROIT, 12 - O Dr. Albert Mayer autor do livro "Origens Judaicas em Detroit" 1850 explica que a população de Detroit, Michigan, quinta cidade dos Estados Unidos, inclue 70 nacionalidades diferentes. Diz o Dr. Mayer: "O pluralismo cultural é um processo em que não somente a cultura americana é absorvida pelo imigrante mas ao mesmo tempo a cultura americana é influenciada e modificada pela introdução de hábitos e costumes dos povos recem-chegados a este país". De acordo com os estudos feitos pelo Dr. Mayer, a Polonia é o país mais fortemente representado na população de Detroit. O Canadá está em segundo lugar e a Alemanha em terceiro.

O JORNALISMO E' UM DOS PODERES DO REGIME DEMOCRATICO. — Bowles.

Maquinas de corrução da infancia

Padre Alvaro Negromonte

Funcionam por aí, muito bem montadas e organisadas, muito bem aceitas e acolhidas. Entram pelos melhores lares, apanham milhões de crianças e jovens, deformam-lhes os sentimentos, atiçam-lhes as paixões, ensinam-lhes a violência, empurram-nos para o crime. Embrutecem a inteligencia: tiram o gôsto para os estudos, degradam a lingua, recheiam de grosserias o vocabulário de crianças e jovens, valorizam as férias, incapacitam seus leitores para a simples narração de um fato.

Conseguem tudo isto com uma eficiência norte-americana, mesmo porque quase tôdas vêm dos Estados Unidos. E conseguem tanto mais facilmente quanto têem a cooperação dos pais para a deformação de seus próprios filhos.

São os pais que dão dinheiro aos filhos para comprarem essas maquinas de corrupção, quando não as levam para casa, felizes e solicitos, como se não estivessem dando de presente a brutalização das pobres crianças.

Muitos pasmarão, ao saber que as famigeradas revistas de quadrinhos, os chamados "gibis" são essas máquinas de corromper. Talvez nunca as teram. Por isso é que entregam aos filhos.

Empalidecerão ao ver o que elas contêm. Historias de roubos, homicidios, lutas e violencias, vinganças, falsificações, escroquerias, exacerbação de tôdas as paixões, sobretudo da paixão sexual — eis uma parte apenas do seu tenebroso recheado.

Uma organização citadel, insuspeita, de absoluta seriedade cientifica — a Fundação Getulio Vargas — estudou 132 historias dessas revistas e apurou que eram 32 de roubos e homicidios, 24 de sexualidade, 11 de vingança, 13 de ambição desenfreada, 10 de escroqueria etc.

Os personagens — os por si mesmos, elementos de corrupção, 99 deles são descriminalizados, sem profissão. E claro que para um ambiente de fatos e crimes os policiais têm de ser numerosos. Os bandidos arrebatam a admiração dos jovens pelos atos de arrôjo, de violencia, de brutalidade glorificada.

Noutra: 132 historias ha 196 homicidios; varios personagens vivem armados e fazem frequente e abusivo uso das armas; a violencia, a agressão, os espancamentos e revolta brutal e de todo injustificado são o clima. Vejam que exemplo! Que escola!

Ha mais de que pasmar-se. Essas revistas são quase 50. Suas tiragens atingem a 1 milhão e meio de exemplares, em suas edições semanais, quinzenais e mensais. São 4 e meio milhões de corruptores dos nossos menores vorazes, arrebatando-lhes os melhores sentimentos e pervertendo-lhes o caracter.

Insisto sempre nisto, que é o pior; êsses corruptores são bem acolhidos, recebidos com alegria, levados como presente aos filhos!

E depois, vêm pais e educadores admirar-se de estarem diferentes os menores — brutalizados, rebeldes, desobedientes, sem gôsto pelo estudo, dados a imoralidades. E muitos, enveredando pelo crime.

Mas já pensaram no que seja a praga de 11 milhões e meio de "Gibis", "Guris", "Biribas", "Superman", etc. assoberbando, semanal, quinzenal, mensalmente, a infancia, pervertendo-a, deformando-a, corrompendo-a?

Para onde vamos, arrastados nesta enxurrada? Que futuro terão os desgraçados leitores dessas desgraçadas revistas? Que fazem os pais, que não despertam? Que fazem os educadores, que não se unem para lhes opor barreiras?

Bem hajam as forças sadias que se congregam em tôrno das iniciativas capazes de contrariar esta inundação de torpezas. E' o que estão fazendo, no momento, em tôrno da revista "BAMBA", que se publica no Rio, Rua do Lavradio 88, em cuja orientação podem todos confiar tranquilos. Já não estamos apenas na condenação, pois temos uma revista infantil graficamente muito bem feita e de orientação moral sadia.

De agora em diante, os pais que continuarem a proporcionar aos filhos o veneno dessas revistas são duplamente criminosos — porque lhes podem dar uma leitura agradavel e educativa.

Missão Industrial

RIO, 12 - Radiopress — O Ministro José Alberto está organizando uma interessante missão industrial a partir para a Europa no proximo mês de abril. Os paises que são visitados são os seguintes: Alemanha, Belgica, Suiça e França. Serão estudados os acordos comerciais e possibilidades de transferencias de industrias daqueles paises para o Brasil.

Uma exposição de motivos já foi apresentada ao presidente Getulio Vargas e que foi aprovada.

Deverão participar desta importante missão técnicos de Pernambuco, Bahia, Minas e Rio entre os quais estão os Srs. Mariano Ferraz, Edgard Garcia, Mario Marois, Vicente Saias, Antonio Horta, Paulo Humberto Bezerra e Manoel Costa Dias.

No reino da musica

Uma visita ao Instituto de Musica — Situação economica — Professores e Cursos

Reportagem de Geraldo José de Melo

O Instituto de Musica continua sendo o mesmo, Rio Grande do Norte e sempre o mesmo Instituto, sempre uma casa onde se ama e estuda a arte.

Viu sairem de lá [illegible] o abrigasse — viu sairem, acompanhou-os no exercicio de ascenção, aplaudindo-os e animando-os, todos os que o procuraram logo que nasceu, a 31 de Janeiro de 1.933, ou que o buscaram depois, para, com ele, acompanharem os movimentos semi-convulsos das mãos e dos cabelos do maestro Waldemar de Almeida, e ouvir [illegible] que o ideal [illegible] fundou e executou e fez viver.

Chegámos no instante em que se encerrava a primeira aula de Canto Orfonico deste ano. Dela ainda nos chegaram as últimas notas, ao entrarmos. Já a pequenina multidão se transformara numa massa confusa e negra, que, de pouco a pouco de despersa, [illegible]. Contemplando as duas risonhas que se speedam a nosso lado, perguntamos-lhes: Quantos, dentre estes, galgará a pouco, terão escalado os degraus e atingido os pincaros da gloria?

Dali já saíram [illegible] de pulso que se [illegible] alto no cenario [illegible]. Foi daqui que a Elsa Pereira [illegible] em Oriana de Almeida, em Vanda Mussi, em Pery Mardel, em Tulio [illegible], em Quintanilha Quintanilha [illegible] tre estes, [illegible] rão escalado os degraus e atingido os pincaros da gloria?

[illegible]

Que Deus [illegible] corpo docente [illegible] dos filhos [illegible]

— Diretor [illegible] visita ao Instituto [illegible] já era sua boa velha [illegible] casa que [illegible] torna mesmo [illegible] tarde. Conversando com a diretora, [illegible] des Guilherme, que [illegible] gundo diretora [illegible] do ideal [illegible]

Ainda é cêdo para uma apreciação sobre a obra governamental do sr. Silvio Pedroza, nem arte é o lugar para tal.

Pedimos porém a Deus que ilumine para colocar sempre o bem comum, o superior interesse da comunidade, acima de quaisquer injunções ou influxos de ordem privada ou mais restrita.

São os nossos votos.

Os professores percebem, mensalmente, a gratificação de Cr$ 300.00 importancia infima, que as condições do instituto não permitem majorar.

A SITUAÇÃO ECONOMICA

A Profa. Lourdes Guilherme contou-nos os graves compromissos que existem e da pouca ajuda que recebe, bastando dizer que a subvenção da Prefeitura é suficiente, apenas, para pagar o aluguel do prédio atualmente ocupado. (Cr$ 1.500,00). O Estado igualmente, contribue com pequena importancia, sendo esta de Cr$ 2.500,00

CURSO INTENSIVO DE CANTO

Merece um registo particular a próxima abertura do Curso Intensivo de Canto, a ser iniciado, possivelmente, no próximo mês de Abril, e que estará a cargo do sopranista-cromático Eunice Lima, [illegible] também está em [illegible] com a Sociedade de Cultura Musical, através do seu [illegible] escultor Leonardo Lima, atualmente no Estado.

Está assim, vivendo uma [illegible] o nosso Instituto de Musica que já conquistou a [illegible] comemorações. [illegible] no seu [illegible] aniversario.

ALUNOS

A procura de matriculas [illegible] vem sendo [illegible] com [illegible] passado. Os demais [illegible] que nos vêm as aulas diarias ministradas o qui, havendo horários matutinos e vespertinos.

PROFESSORES

O corpo docente do Instituto [illegible] de nomes de real valor. São professores:

— José Monteiro Galvão, conhecedor profundo dos mais intimos segredos da musica. (Violino-Teoria e Solfejo [illegible]

Lelia Petronilo, [illegible] Piano, Teoria e Solfejo do [illegible] Ano para [illegible]

Dulce Wanderley, [illegible] Piano, Teoria e Solfejo [illegible] Ano para [illegible]

Maria Olimpia, [illegible] Violão, Teoria e Solfejo [illegible] Ano para [illegible]

Ilce Maria Cavalcanti Marinho, [illegible] Violão, Teoria e Solfejo [illegible] Ano para [illegible]

Maria Lucia Pereira

Labim/UFRN

Desastre de veiculos
Seguros para esse fim — Qual a situação dos nossos lotações e dos onibus?

A Força e Luz é mais garantida

A Prefeitura do Distrito Federal promulgou uma lei, que tomou o n. 668, dispondo sobre o licenciamento de auto-lotações na Capital Federal, determinando que os referidos veículos devem estar segurados, sendo igualmente exigido das empresas de onibus a cobertura de todos os seguros, principalmente os que se referem á responsabilidade civil.

Nestas condições, nenhum lotação serão licenciados os lotações cujos proprietarios fizerem prova desse seguro, devendo o de responsabilidade civil ser feito á base de 500 mil cruzeiros por catástrofe, ou seja, os minimos exigidos para as empresas de auto-onibus e de auto-lotações.

Tambem a Prefeitura de São Paulo tomou identicas providencias e o "Jornal do Dia", de Porto Alegre, reclama que sejam tomadas medidas da mesma natureza quanto á capital gaúcha.

Aqui em Natal não sabemos se os nossos lotações e onibus têm todos seguro de responsabilidade civil e em que base. Se o têm, muito bem. Mas provavelmente não é obrigatorio e num caso de desastre o proprietario não tem nada com que pagar.

Urge, assim, que a autoridade competente (afinal a Policia ou a Prefeitura, aqui entre nós?) tome as providencias que o caso aconselha, antes que venha o primeiro desastre. Dizem que o brasileiro só fecha a porta depois de roubado. Pois que desmintamos a assertiva e venha a providencia oportuna.

Os cansados bondes da Força e Luz ao menos garantiem essa indenização. As vitimas ou suas familias recebem, com demanda ou mediante acordo, a sua indenização.

Contraste Intoleravel

CIDADE DO VATICANO, 13 — O Papa Pio XII reuniu os pregadores quaresmais de Roma, que estavam reunidos, em numero superior a trezentos, chefiados pelo cardial Clemente Micara, vigario geral para a diocese de Roma.

INTOLERAVEL CONTRASTE

O Papa ergueu-se contra o que classificou de "intoleravel contraste entre o luxo imoderado e a pobreza algumas vezes vergonhosa e sempre confrangedora", convidando os homens a [illegible] imediatamente, sem demora, um movimento, uma frente de granito, contra a corrupção que está invadindo a vida economica e social.

Pio XII começou sua oração referindo-se ao recente discurso de 10 de fevereiro, aos católicos de Roma, quando pediu que realizassem uma cruzada em pról da renovação cristã, para salvar a raça humana de um espantoso desastre e o mundo da ruina.

ORGANIZAÇÕES JUVENIS

Ele pediu que se ampliem e se aperfeiçoem as organizações juvenis católicas, afim de que os jovens não se entreguem a outros movimentos onde sua vida cristã e a salvação de suas almas correriam perigo.

Sem mencionar os movimentos comunistas para a juventude, o Papa salientou a necessidade de movimentos católicos que, disse, dão ao jovem oportunidade de satisfazer suas legitimas aspirações. E' necessario que os jovens sejam levados ás organizações católicas existentes em nossas paroquias.

ATE' AS MENINAS

Exemplo disso pode-se vêr no fato que aprovamos de que até as meninas tenham oportunidade de tornar sua vida sã em esportes e nas suas proprias organizações. Em caso contrario, aonde irão? Não nos atrevemos a dize-lo, porque é demasiado evidente, para que não seja entendido.

O Santo Padre salientou que as organizações de juventude devem cuidar tanto do desenvolvimento espiritual quanto fisico da mocidade. Pode-se perguntar: "Resam bastante? São suas orações suficientes para mantê-los em estado de graça, no torvelinho da confusão das grandes cidades modernas? Sobretudo aproveitam as muitas oportunidades que se lhes oferecem de assistir á Missa antes de partir em grandes grupos para o campo de esquiagem ou de esportes?"

RENOVAÇÃO CRISTÃ

O Papa disse aos pregadores que devem se "esforçar para renovar a gloria dos primeiros tempos do cristianismo, porque hoje, como ontem, só a Igreja póde despertar a humanidade. Expressou que o clero deve instar os fieis mais jovens a dedicar suas vidas á Igreja e incorporar-se em suas fileiras e fez notar que Roma necessita de mais paroquias e mais padres. No começo do seculo elas eram 58. Hoje ha 127. O crescimento ainda é inadequado para cuidar da forte expansão da população da cidade.

O discurso de Pio XII deixou a melhor impressão e está sendo comentado com muita simpatia pela imprensa mundial.

Traindo a Traição

A traição está sendo traida.

Sim. O partido comunista brasileiro representa, provavelmente, face a atitudes e manifestações de seus dirigentes, a traição á Patria. E é êle, agora que se confessa traido por muitos de seus componentes, ao abandonarem ou recusarem observar a "linha justa".

Já é por demais conhecido o episodio dos redatores da "Tribuna Popular", órgão comunista do Rio, que foram obrigados, como qualquer escravo ou qualquer menino de primeiras letras no regime da palmatória, a confessarem a sua culpa e a prometerem melhor comportamento de futuro.

Isso sem falar na demissão do responsavel direto pela omissão de um trecho da carta do secretário geral do P. C. da França a Prestes, e que dizia bem da subserviencia dos marxistas aos seus idolos de Moscou. Em Porto Alegre, foram demitidos os redatores de "Tribuna".

Agora, vem o caso do sr. José Maria Crispin, ex-deputado federal pelo extinto P. C. B., e figura destacada do comunismo indigena.

Acusado de desvio ideológico e traição, foi expulso do partido. Na sua opinião, os comunistas deveriam relegar a segundo plano as agitações em torno dos problemas da paz e voltar-se para os temas e as questões que se relacionam mais diretamente com a situação interna do país. Mas, quererão, acaso,

(Conclui na 4.a pagina)

A ORDEM

Propriedade do Centro de Imprensa S. A.

ANO XVI - Rio Grande do Nor te Natal — Quinta-feira, 13 de Março de 1952 — N. 4825

O Brasil e o Comunismo

1. — Comenta o "Diario de Pernambuco"
2. — O comunismo arroja de si a fé
3. — Como católicos sejamos lógicos

RECIFE, 13 (pelo correio) — Foi o seguinte o comentario do "Diario de Pernambuco", a proposito das declarações do cardeal Câmara:

"A declaração do cardeal Câmara, firmada nas informações do general Juarez Távora e de outros chefes militares, de que é possivel uma revolução comunista no Brasil, em 52, deve ser acolhida por todos os católicos com a seriedade que merece.

Dizemos por todos os católicos, porque não podemos compreender que haja católicos, ao mesmo tempo comunistas ou comunistizantes. Se somos católicos, temos a fé. O comunismo arroja de si a fé. Se somos católicos, não podemos firmar a nossa doutrina no materialismo histórico. O materialismo histórico não justifica, nem explica a presença de Cristo entre os homens.

Porisso abominamos aos católicos, que aos domingos vão á missa do Livramento e do Espirito Santo, e adoremos e terço na mão, fazendo ao mesmo tempo parte do "Petróleo é nosso" e do "Apêlo de Stockholmo". Uma coisa é de tal modo contraditória com a outra, que as duas se repelem e não podem encontrar-se juntas.

O cardeal foi procurado por chefes do Exército, que lhe pediram o apôio da Igreja para uma campanha conjunta de combate ao comunismo, o que prova que o perigo vermelho existe, ao contrário do que pensa o general Estilac, o único membro do govêrno Vargas, que tem sustentado que o mal é inexistente. Tanto assim que fez voltar ás fileiras os homens que fizeram a bernarda de 35.

Se somos contra o comunismo, não é porque tenhamos tomado o partido dos ricos e dos poderosos contra os pobres e os desprotegidos. Tomamos apenas o partido da liberdade, da tolerância, da compreensão humana contra todos os facciosismos: ao mesmo tempo que nos batemos por uma melhor organização social, tendo por fundamento o Livre Arbitrio.

Reclamamos para o homem tôda a sua dignidade, tôda a sua liberdade, tôdo a posse de si mesmo, e não a suprema abdicação de tudo. Para os forcionários do comunismo, o Partido é um infinito. O homem é apenas um zero.

A denúncia do cardeal Câmara é de suma gravidade. Ele pede a colaboração de todos os católicos e dos pais que devem dar o bom exemplo de uma vida modesta, de renúncia e de pobreza, para ter autoridade de falar e de defender os principios cristãos.

Que o Partido Comunista [illegible] em franca atividade no Brasil e que procura dar o golpe, ninguém discute. Portanto em face do perigo, podemos dizer: "Cristãos de todas as Igrejas, uni-vos, para enfrentar a ameaça mais terrivel que jamais se abateu sôbre a terra sôbre a ideolo[illegible]

A greve dos aeronautas e aeroviários

Os salarios fixados — Aumento a partir de 5 de dezembro

RIO, 13 — O Tribunal Superior do Trabalho resolveu o dissidio dos aeronautas e aeroviarios com as Empresas de Navegação Aerea. O processo constava de 17 volumes, com 4.500 folhas.

Houve longos debates, seguindo-se o voto do reiator, ministro Julio Barata, que concluiu favoravel á reivindicação dos empregados, propondo a seguinte tabela percentual: 35% para os que percebessem até 2 mil cruzeiros; 30% de 2 mil e um a 3 mil cruzeiros; 20% dai por diante. A proposta foi aprovada por 7 votos a 2.

A DATA DO AUMENTO

Foi proposta e aceita para ponto de partida do calculo do aumento dia 5 de dezembro de 1951, portanto do ano passado, porque dessa data foram concedidos os aumentos de tarifa ás companhias pela Aeronautica. A sentença manda executar a decisão dentro de 48 horas.

Sabe-se porém que haverá recurso das empresas. Somente para a Panair o aumento implicará num aumento de 70 milhões de cruzeiros anuais.

Tem auxilio federal a receber?

As instituições que tenham verbas a receber pelo Ministério da Educação e Saude, inscritas em "Restos a Pagar", podem valer-se da seguinte.

NORMA DE RECOLHIMENTO

Exmo. Sr. Ministro da Educação e Saúde

(NOME DA ASSOCIAÇÃO) Estado do..... vem, pelo seu (Presidente, Diretor, etc) abaixo assinado, requerer a V. Excia. as necessarias providências no sentido de ser pago, no Tesouro Nacional, o auxilio de ..... que lhe foi concedido em 1951, inscrito em "Restos a Pagar" daquêle exercicio. Outrossim declara que os estatutos, certidão e programa do emprego do auxilio encontram-se anexados ao processo n.....

Nestes têrmos
p. deferimento
3.00 — federal
1.50 — Educação e Saúde

P. S. — A êsse requerimento anexar uma declaração de mandato da diretoria passada pelo Juiz de Direito Coletor ou Prefeito Municipal.

Arranje novos assinantes para A ORDEM. Do contrário, o sr. ou a sra. não são amigos da imprensa católica de nossa terra.

Mobilização das mulheres

Nas industrias russas

LONDRES, 13 — Para levar a efeito o maior orçamento de sua historia, inclusive em armamentos, a Rússia acaba de ordenar a mobilização das mulheres que deverão, assim, engrossar as industrias do pais, sendo feita uma "recomendação" neste sentido.

Quaresmais XIV

Foi quando rezava que o Cristo se transfigurou. Quiz, assim, o Divino Mestre nos ensinar os meios que levam a alma á transfiguração.

A prece é condição indispensavel á elevação do espirito. A oração é um dever, uma necessidade e uma fonte de consolações. Um dever, pois que rezar não é apenas pedir o de que necessitamos. E primariamente glorificar Aquêle que tudo criou, cantando os seus louvores, em melodias de fé e de gratidão. Quando nos ensinou a rezar, Jesus mandou que, antes do pão nosso de cada dia, nós pedissemos a Deus Pai a santificação do seu nome, o seu reinado e a satisfação da sua vontade.

E' pois necessario rezar.

De que seremos capazes sem o auxilio da oração? Sem ela, nada poderemos fazer, afirmou o Cristo. E mais alto que tôda a nossa inteligencia, por melhores que se nos apresente a nossa capacidade de trabalho, jamais construiremos para a eternidade, sem a ajuda que nos vem do céu.

A prece confunde-se com [illegible]. E' uma conversa com Deus, uma conversa com o melhor dos pais, um ato de confiança pelo qual abrimos o coração ao melhor dos amigos. Na medida em que nos damos a Deus pela oração, sentimos a elevação do nosso espirito, a sublimação das nossas faculdades, a ante-visão da bemaventurança.

Nos extases a que nos pode levar a oração Jesus nos manifesta a sua gloria deixando-nos vê-lo, através da nossa fé, mais brilhante do que o sol, de vestes mais alvas do que a neve, como se manifestou a Pedro, Tiago e João no Tabôr.

Fôros astronomicos

Estão sendo cobrados

JOÃO PESSOA, 13 — [illegible] Itabaiana contam que o fiscal do rural constitui fator principal da queda de produção, que por esse motivo se vê privado de braços para os trabalhos agricolas. O lavrador que abandona a terra não o faz atraido pelas luzes das grandes cidades, mas principalmente, para se livrarem das injustiças que, ano a ano, aumentam, exigindo dessa pobre gente novos e maiores sacrifícios. Basta ver que, [illegible] proprietários há que cobram [illegible] cruzeiros por uma cacimba de [illegible] centavos por litro.

Isaac Pimentel

Deixou, ontem á esta Capital procedente do Rio de Janeiro, onde se encontrava há [illegible], o sr. Isaac Pimentel, [illegible] do Banco do Povo [illegible] A nossa cidade e pessoa [illegible] sociedade local [illegible] Isaac Pimentel foi [illegible] a serviço do estabelecimento bancario que [illegible] entre nós.

O QUE OCORRE NO MUNDO
NOTICIARIO DO USIS

TRUMAN PROPÕE MAIOR AUXILIO AS AMERICAS

WASHINGTON 12 — O Presidente Truman recomendou ao Congresso o aumento da assistencia militar, economica a America Latina durante o segundo ano do Programa Interamericano de Segurança Mútua que [illegible] de julho.

"A politica de boa vizinhança tem sido uma de nossas diretrizes mais cozinadas de exito não cevemos [illegible] com toda a lealdade [illegible] politica hoje em dia" [illegible] o Presidente Truman em [illegible] pensarem ao Congresso.

Truman recomendou que a assistencia militar [illegible] nações americanas para [illegible] se destinaram o ano passado [illegible] e oito milhões de dolares seja aumentada para [illegible] e cinco milhões de dolares para prosseguir o notavel trabalho de cooperação técnica, agora em execução em [illegible] Estados latino-americanos [illegible] para fomentar a [illegible] recursos [illegible] fundamentais.

RELATORIO SOVIETICO SOBRE KATYN

VARSOVIA 13 — O [illegible] polonesa [illegible] Soviética das acusações de que o massacre de milhares de oficiais polonêses na Floresta de Katyn foi perpetrado pelas tropas russas.

A imprensa comunista polonesa republicou uma declaração soviética, já velha de oito anos, que afirmou que a atrocidade fôra cometida por um batalhão do exercito germânico.

O depoimento de testemunhas oculares que acusaram as tropas sovieticas das execuções, apresentado em audiencia realizada no Congresso norte-americano em Washington, foi irradiado para o povo polonês pelas emissoras da Europa ocidental. A U. R. S. S. rejeitou um convite para comparecer a audiencia realizada em Washington.

O Governo sovietico tem se oposto firmemente a qualquer investigação internacional para determinar a responsabilidade pelo [illegible] em

O QUE OCORRE NO BRASIL
Noticiario da Radiogress

[illegible] ALEGRE, 13 — [illegible] nesta Capital [illegible] Fernando Nobrega, [illegible] Banco Nacional de C[illegible] nos Cooperativas, que vem [illegible] ao nosso Estado a fim de [illegible] as cooperativas [illegible] orientadas por aquele [illegible] portante estabelecimento bancario, tendo [illegible] nesta Capital.

CAMINHÕES E TRATORES

B. HORIZONTE, 13 — [illegible] anunciou) — A [illegible] [illegible] Minas [illegible] [illegible] [illegible]

Labim/UFRN

CENTRO DE IMPRENSA S. A.
Séde — Rua Dr. Barata, 816 — NATAL
Presidente — OLIMPIO PROCOPIO DE MOURA
Gerente — YOLANDO COCENTINO

A ORDEM
DIARIO VESPERTINO
(Circula desde 14-7-1935)
Diretor — OTTO GUERRA
Secretario — XAVIER PINHEIRO

TELEFONES

Direção 20-70 — Gerencia 12-49 — Redação 12-22 — Presidencia 19-96

ASSINATURAS
Ano ... Cr$ 150,00
Trimestre ... 45,00
Semestre ... 80,00

VENDA AVULSA
N. atrasado ... Cr$ 1,50
N. do dia ... 1,00

PUBLICAÇÕES — TABELA NA GERENCIA

REPRESENTANTES
RIO — A. S. LARA, Senador Dantas, 40-1.º andar — Fone 22-5924
S. PAULO:—Raul Cassamayor, Rua Felipe de Oliveira, 21 S.º andar
Fone: 2-9673

SOCIEDADE

O PENSAMENTO UNIVERSAL

O sentimento da solidariedade nacional é um termômetro seguro da vitalidade das nações —
VIVEIROS DE CASTRO

ORIENTANDO

O organismo precisa de água para, além de outros fins, formar os vários sucos encarregados da digestão dos alimentos. Muitos disturbios alimentares, conhecidos sob a denominação geral de "males do estômago", podem resultar do costume de beber água em quantidade insuficiente.

Evite o "peso no estômago" e a má digestão, acostumando-se, a beber água, de preferência, longe das refeições. — SNES.

RECEITA DO DIA

MOLHO DE PEPINO — 1/2 xicara de creme — 1/4 de colher (chá) de sal. — 2 colheres (sopa) de vinagre — 1 1/2 xicara de pepino picadinho. — Pimenta do reino.

Bata o creme até endurecer, junte os temperos e, aos poucos o vinagre. Acrescente então o pepino bem picado e bem escorrido, leve á geladeira e disponha em montinhos em torno da galantine de camarão.

FARMACIAS DE PLANTAO

Farmacia Rio Branco — Avenida Rio Branco — Cidade Alta.

Farmacia Modelo — Rua Dr. Barata — Ribeira — Fone: 13-19.

Farmacia Santo Antonio — Rua Amaro Barreto — Alecrim — Fone: 20-41.

Ai dos pequenos

OTTO GUERRA

Falamos, num de nossos artigos, na triste situação do "posseiro" perdido no meio dos matos, nas "terras nacionais", isto é, devolutas, ná pelo Mato Grande, ou por qualquer outro ponto do Estado.

Lá um belo dia chega um maior e lhe toma a terra. E' que requereu ao Estado, ninguem protestou, a medição se fez e apresenta um titulo bonito. O pequeno não tem dinheiro para constituir advogado. Nem ha mesmo advogado na redondeza. A capital fica muito longe. Muito dificil. E vai dando o fóra, com trens e tudo, á procura de outro cantinho.

Mas há outro aspecto da tragédia do pequeno.

E' o caso por exemplo das terras de vazantes dos açudes que se constroem. Nem sempre chegam para o pequeno. Os melhores cantos ficam para os maiores.

A situação dos "rendeiros"? O pobre não tem terra propria. Nem espera nunca possuí-la, á falta de recursos. Arrenda a um poderoso umas tantas braças, cinquenta hectares, quadras, o nome que tiver, conforme a região. Faz a planta. Algodão, milho, feijão, batata, etc. Quando chega um certo mês, janeiro quasi sempre, ainda tem muito o que colher. Mas o graúdo pega o gado e solta dentro da roça do pequeno.

E vá o homem gritar! Fica sem direito a terra no ano seguinte.

Principalmente o agreste do nosso Estado tem muito destes casos. Quem duvidar procure investigar.

Como é que se pode esperar fixação do homem á terra, como é que se pode gritar contra o exodo rural, enquanto houver gente assim. Mais solta no mundo do que as pedras? Sem raiz nenhuma, só com uma mão atraz, outra adiante, e a confiança em Deus?

AVISO ESPECIAL

A DISTINTA CLIENTELA DA SINGER

Vimos com muito prazer comunicar a todos que demonstraram a sua preferência pelas Máquinas de Costura "SINGER" e que se inscreveram na nossa lista de pretendentes que já podemos atender nestes proximos quinze dias, a todos cujos nomes foram devidamente registrados na referida lista até Janeiro de 1951.

Em vista de sempre mantermos organizada e em dia nossa lista de pretendentes, atenderemos com portualidade todos os interessados registrados na ordem cronologica.

ATENSIOSAMENTE

SINGER SEWING MACHINE COMPANY

A GERÊNCIA

FAZEM ANOS HOJE:

SENHORAS:

Elita Santos Monte, esposa do sr. Miguel Faustino do Monte, residente no Rio de Janeiro.

— Albertina Ferreira Segundo, esposa do snr. Alfredo Ferreira de Mélo, residente em Arez e nosso colaborador.

— Miocotis Sampaio Lourenço, esposa do sr. José Lourenço Sobrinho, residente na cidade de Santa Cruz.

— Maria Cristina Bezerra, esposa do sr. José Cristino Bezerra, comerciante nesta praça.

SENHORES:

Clementino Pereira, comerciante em Santa Cruz.

— Antonio Henrique de Medeiros, agricultor em Santa Cruz, neste Estado.

Manoel Alves da Costa — Aniversaria, hoje, o sr. Manoel Alves da Costa, proprietário em Macaiba.

SENHORITAS:

Cléa Marques, filha do sr.

(Conclui na 4. pagina)

†

SERGIA RAMOS SANTANA

30º. DIA

Olivio Domingues Silva, Profra. Elça Ferrer Santana Silva, Maria Augusta Silva, Luiz Gonzaga Santana Silva, Olivio Jorge Domingues Santana Silva, ainda sensibilizados com a perda irreparavel de sua sogra, mãe e avó SERGIA RAMOS SANTANA, convidam parentes e amigos para assistirem a missa de trigesimo dia que mandarão celebrar no dia 15 do corrente. Sabado, ás 7 horas, na Catedral, pelo Pe. Mário Damasceno.

Agradecem de coração a todos que comparecerem a esse ato de tão alta finalidade cristã.

AVISO

O advogado JOAO MEDEIROS FILHO avisa que retardou sine die sua transferencia para o Rio de Janeiro, achando-se á disposição de clientes e amigos á rua Felipe Camarão 613.

PREVIDENTE DOS PASSOS

Chamada 2749. Cr$ 3.600,00

Convidam-se os Srs. Associados desta Previdencia, para recolhêrem aos cófres sociáis a quóta de Cr$ 5,00 a que estão obrigados pelo falecimento do consócio FRANCISCO FERREIRA RIBEIRO DANTAS, cujo óbito verificou-se nesta capital, no dia 5 da corrente.

Natal, 8-3-1952
Otavio Bezerra de Carvalho
Tezoureiro

Efemérides Estaduais

MARÇO — 13

1835 — Lei prov. n. 15 creando a paróquia de N. S. da Gula, do Acari.

1838 — Nascimento de Francisco de Paula Sales, que governou a Provincia.

1869 — E' nomeado Pedro de Barros Cavalcanti de Albuquerque governador da Provincia.

1877 — Nomeação de José Nicolau Tolentino de Carvalho para governar a Provincia.

1909 — Creação dos Grupos escolares de Tomaz de Araújo (Acarí) e Antonio Carlos (Cunhaus).

VOLUMES PERDIDOS

No dia 26 de Fevereiro p. p. perderam-se no trajeto de Itabaiana — PB a Açú—RN—via Sapé, Riacho, etc — 2 volumes contendo imagens, vidros e varios outros objetos de uso domestico. Os envólucros deverão conter iniciais e endereço de firma de Itabaiana PB, local de sua procedência. Quem os encontrou e queira entregá-los procure o Sr. JOSE' MARIA MENEZES, na Agencia do Banco do Brasil S/A AÇU RN, que será gratificado.

Escola de São Vicente de Paulo

CURSO NOTURNO

Acham-se abertas as matriculas da Escola de São Vicente de Paulo, de preferencia para adultos analfabetos.

Os interessados serão atendidos de 19 ás 21 horas á Rua Voluntarios da Patria, 708.

CAFE' RIO GRANDE

O proprietario do Café Rio Grande, avisa a sua distinta freguezia, que continue colecionando os saquinhos vasios. — Cada 10 saquinhos terá direito a valiosos premios. — Junte 10 sacos vasios de Cafe Rio Grande e vá ao Moinho Potiguar, á Rua Dr. Mario Negocio, 1410 e informe-se das grandes vantagens que lhe oferece o PURO E SAROROSO CAFE' Rio GRANDE.

Uma Maquina de costura, eletrica

Sonho de toda a dona de casa, que se concretiza hoje, com a chegada dos Estados Unidos das Maravilhosas Maquinas

«PREMIER»

EM EXPOSIÇÃO NOS SALÕES DE

M., Martins & Cia.

Rua Frei Miguelinho, 130 — Natal

Com a modesta entrada de Cr$ 500,00 e dez prestações mensais de Cr$ 300,00

Qualquer dona de casa poderá possuir sua maquina eletrica de costura pois a

"PREMIER"

Custa sómente Cr$ 3.500,00

E E' GARANTIDA POR 10 ANOS

MUTILADO

Labim/UFRN

Confirmou-se a vinda do vice - campeão pernambucano

O Sport chegará amanhã, estreiando sabado contra a seleção tricolor—Já estão concentrados os jogadores Norte-Riograndenses

Finalmente, depois de uma serie de marchas e contra-marchas foi confirmada a vinda do Sport Club do Recife, ate nossa capital, para cumprimento de uma curta temporada de dois jogos. O vice-campeão de Pernambuco aqui estará no dia de amanhã e deverá fazer a sua estreia em nossos gramados na noite de sabado, contra os jogadores que compõem o quadro tricolor. No domingo os rubro-negros enfrentarão o conjunto titular da seleção.

As duas exibições dos pernambucanos entre nós, vem sendo aguardadas com vivo interesse. Esta noite os jogadores selecionados encerrará os seus preparativos para a temporada, realizando um novo treino de conjunto. Depois do ensaio, os craques rumarão para a concentração na sêde do America, de onde somente sairão nos dias dos embates.

HOJE **REX** HOJE

Matinée ás 15 30 — Soirée ás 20 horas

ROBERT RYAN — LARAINE DAY em

Nuvens de tempestade

HOJE S. LUIS HOJE

Matinée ás 15.30 e Soirée ás 20 horas

BETTY HUTTON em

Bonita e Valente

São Pedro — Hoje

Somente soirée ás 20 horas

Bomba, o Filho da Selva

Indicador Profissional

ADVOGADOS

ANTONIO TOSCANO CAVALCANTI
ADVOGADO
Escritório: Rua Acre, 55 — 5.º andar — sala 507
FONE: 43-1396
Residencia, Rua Hilario de Gouvêa, 88 ap. 302
FONE: 37-4662
RIO DE JANEIRO

VICENTE DE SOUZA
Advogado
Escritorio e residencia: Rua Fonseca e Silva, 1165 — Fone: 23-64 — Alecrim Natal.

OTTO GUERRA
ADVOGADO
Escritório: Rua Dr. Barata, 216 — Ribeira
FONE — 2076
Residencia: Rua José Pinto, 277 — Cidade Alta
FONE — 1434

MEDICOS

DR. ALVARO VIEIRA
Chefe de Clinica cirurgica do Hospital Miguel Couto
CIRURGIA GERAL — DOENÇAS DE SENHORAS
ELETRICIDADE MEDICA
Consultório: — Av. Duque de Caxias, 198 (Terreo)
Horário: Manhã — 9 as 12 Tarde — 15 as 18 horas
Fone: 12-84
Residência: Avenida Getúlio Vargas, 704 — Fone: 14-23

Clinica de senhoras
DR. ETELVINO CUNHA
ESPECIALISTA
Curso de aperfeiçoamento no Rio de Janeiro e São Paulo
DOENÇAS DE SENHORAS PARTOS
Ondas ultra curtas, bisturi elétrico, electro coagulação, etc.
CANCER — TUMORES
Consultas: das 15 horas em diante exceto aos sábados
Consultório: Rua Cel. Bonifacio, 222 — Fone 10-82
Residência: Rua Joaquim Manoel, 590 — Fone 14-95
Petropolis—Natal

DR. SEVERINO LOPES
DOENÇAS MENTAIS E NERVOSAS
(Ex interno por concurso da Clinica Neurologica da Faculdade de Medicina da Universidade da Bahia e do Hospital Juliano Moreira — Serviço de Assistencia a Psicopatas da Bahia)
(Medico Assistente do Hospital de Alienados de Natal)
Consultas — Provisoriamente em sua residencia — Rua 665 Petrópolis 1378 — Alecrim Av. 10 — Alecrim
Das 15 horas em 18 — Diariamente

DR. EUCLIDES FERNANDES GURJÃO
CLINICA GERAL
Das 15 horas em diante
Residencia — Rua Apody 339
Consultorio — Rua Princesa Izabel — Edificio Cruzeiro — Fone 2293

DR. JOAQUIM LUZ
PARTOS — DOENÇAS DE SENHORAS
ESPECIALISTA
Ondas curtas, electro coagulação — Bisturi elétrico
Consultas: das 14 horas em diante
Consultório — Rua Ulisses Caldas, 82-1.º andar
Residência — Avenida Prudente de Morais, 630

DR. HERMANCE PAIVA
CLINICA MEDICA — VIAS URINARIAS
Consultorio: Rua Duque de Caxias, 198 — Fone 2477
Residencia: General Ozorio, 946
Horario: 14 às 18 horas
NATAL — Rio Grande do Norte

DR. ITALO CARVALHO
OUVIDOS — NARIZ — GARGANTA
(Ex-Chefe Laringologista do Hospital
SIGILO MEDICO
Ex Interno do Hospital Santa Izabel (Bahia) Serviço do Prof. Dr. Carlos Sera
CONSULTORIO
Av. Rio Branco, 609 — 1.º andar — Sala 7
Das 15 às 18 horas
Residencia: Av. 13 de Maio — 3.61 — Fone 2480

CLINICA DE CRIANÇAS
— DO —
DR. FERNANDO MEDEIROS
PUERICULTURA — PEDIATRIA
Consultorio e residencia: Presidente Quaresma, 353 — Alecrim — Fone 1093
Consultas: 10 ás 11 e 15 ás 18 horas

DR. OLAVO MEDEIROS
Doenças da pele e sifilis
Chefe da clinica dermatológica do Hospital "Miguel Couto"
Consultório — Rua Ulisses Caldas, 86-1.º andar
Das 15 horas em diante
Residência: Avenida Campos Sales, 624 — Telefone 17-64

DR. OLAVO MONTENEGRO
DOENÇAS DA NUTRIÇÃO, GLANDULAS ENDOCRINAS
(Obesidade, Magresa, Nervosismo, Diabetes, Reumatismo)
METABOLISMO BASICO
CLINICO DE ADULTOS E CRIANÇAS
Consultório: Cel. Bonifácio, 222 — Telef. 10-82
Residência: Avenida Deodoro, 600 — Telef. 16-58
— NATAL —

DOENÇAS NERVOSAS E MENTAIS
DR. OTTO JULIO MARINHO
DIARIAMENTE DAS 15 AS 17 HORAS
CONSULTORIO:
AV. RIO BRANCO, 589 — 1.º ANDAR

DR. PAULO SOBRAL
DA MATERNIDADE JANUARIO CICCO
Ondas curtas — Eletro-coagulação e Bisturi Eletrico
Partos e Doenças de Senhoras
Consultório: Praça João Maria, 74 — Residência: Av. Prud de Morais, 747
Consultas de 9,30 ás 11,30 e das 14 ás 17 horas
Natal — Rio Grande do Norte

DR. RICARDO BARRETO
Diretor do Hospital de Alienados
DOENÇAS MENTAIS E NERVOSAS
Consultório: Rua Dr. Barata, 210-1.º — Fone 11-20
Residência: Av. Deodoro, 938 — Telefone 13-51

DR. PEDRO SEGUNDO
ESPECIALISTA
VIAS URINARIAS — PROTOLOGIA E SIFILIS
Cura Radical das Hemorroidas, Varizes e Hidroceles, sem Operação e sem dor. Doença da uretra, prostata, vesicula, seminais: Baixa e Alta. Tratamento rápido das uretrites agudas e crônicas e suas complicações, perturbações. Uretroscopia
Gabinete Cauterio
Das 15 horas em diante
Consultório: Edificio "Nova Aurora", Rua Dr. Barata, 241-1.º andar. Residência: Rua Apodi, 377. Fone 13-10

DR. TEODULO AVELINO
DOENÇAS INTERNAS
Especialmente
CORAÇÃO E VASOS
Electrocardiografia
Consultas das 11½ em diante
Residencia: Av. Prudente Morais, 672 — Fone: 17-21
Consultorio: Edificio Aureliano, sala 103

DR. VICENTE MONTEROSSO
Ex Gynecalógista e Obstétra do H. C. Aer. do Rio de Janeiro
Ex Chefe de Equipeda Maternidade Clara Basbaum do Rio de Janeiro
Cirurgia — Doenças das Senhoras — Partos sob Analgesia
CONSULTAS — Das 8 ás 12 Feiras, das 14 ás 18 horas
Sabados, das 9 ás 11 30 horas
Av. Rio Branco, 683 — 1.º andar — Sala 3

DR. TRAVASSOS SARINHO
CIRURGIA GERAL
Consultório: EDIFICIO MORORO
Residência: Rua Manoel Dantas, 477 — Fone: 14-10

Brotoejas Assaduras
POLVILHO ANTISSEPTICO GRANADO
Frieiras Suores fétidos

PETROLINA MINANCORA
CONTRA CASPA, QUEDA DOS CABELOS E DEMAIS AFECÇÕES DO COURO CABELUDO.

Torneio Rio-S. Paulo

O Fluminense quebrou a invencibilidade do Bangú, desbancando-o da liderança — Terminou empatado o "derby" paulista

S. Paulo 13 — Nesta capital, perante um publico dos mais numerosos, foi disputado o "derby" do futebol bandeirante, entre as equipes do São Paulo e do Palmeiras, o qual terminou empatado por 1x1, depois de uma luta das mais empolgantes. Albella, abriu a contagem para o tricolor no primeiro tempo, cabendo a Rodrigues, empatar a peleja na fase final. A renda ultrapassou a casa dos 600 mil cruzeiros. Na direção do encontro, vinha funcionando o britanico mr. Elife, que num lance casual, foi atingido na cabeça por um tiro de Turcão, vindo a perder os sentidos impedido de continuar no apito, o juiz foi para bandeirinha, sendo substituido pelo seu colega Hartless. Ambos, tiveram conduta satisfatoria. As duas equipes alinharam assim constituidas: SÃO PAULO — Mario — Pé de Valsa e Mauro, Bauer — Alfredo e Turcão, Alcino (Lafaiete) — Bibe — Albella — Moreno e Maurinho. PALMEIRAS — Fabio — Rubens e Juvenal, Fiume — Villa e Sarno, Rodrigues — Liminha (Ponce) — Jair e Brandãozinho (Rodrigues).

COLOCAÇÃO DOS CLUBES

1.º Vasco e Portuguesa, 4 p. perdidos.

2.º Botafogo e Bangú, 5.

3.º Fluminense, Santos e São Paulo, 6 4.º Palmeiras, Flamengo e Corintians, 8 p. perdidos.

ARTILHEIROS

Rodrigues continua na ponta, com 7 goals. Pinga, vem a seguir com 6, enquanto Nivio, figura em terceiro com 5 goals.

PROXIMOS JOGOS

Sabado — Dia 15

No Rio — Botafogo Palmeiras

Em São Paulo — Portuguesa x Bangú

Domingo — Dia 16

No Rio — Vasco e Santos

Em São Paulo — Corintians x Flamengo.

VENDE-SE UMA CASA á Rua dos Caicós nº. 1421, construção recente. A tratar na mesma.

GRAÇAS

Elvira Pinto agradece ao Bemaventurado Domingos Savio, uma graça alcançada por uma pessoa da familia

Natal, 12-3-1952.

VENDE-SE o sobrado nº. 550 da Rua Felipe Camarão, constituido ha três anos, ótimo local, comodos amplos e preço de venda razoavel. A tratar no mesmo sobrado.

O SANGUE E' A VIDA

PURGUE O SANGUE DA PREFERENCIA O ESTOMAGO

ELIXIR 914



INOFENSIVO AO ORGANISMO
REUMATISMO! SIFILIS!
AGRADAVEL COMO UM LICOR
Tome o popular depurativo composto de HEMOFENIL, SARSAPARRILHA, NOGUEIRA, PE-DE-PERDIZ, SALSAPARRILHA e outras plantas medicinais de alto valor depurativo. Aprovado pelo D.N.S.P. como medicação auxiliar no tratamento da Sifilis e Reumatismo
— da mesma origem —

UM HOMEM MAGRO



Palido - Fraco - Raquitico
PODE E DEVE TRANSFORMAR-SE NUM HOMEM
Robusto - Forte e Saudavel
IODOLINO DE ORH
CONTEM TODOS OS ELEMENTOS PARA TONIFICAR RAPIDAMENTE O ORGANISMO EMPOBRECIDO
Vende-se em garrafas ou vidros. O vidro custa menos, a garrafa contem mais.

Impurezas do sangue?
ELIXIR DE NOGUEIRA
Aux. Trat. Sifilis



Eis aqui porque usamos Peças MOPAR no seu Carro CHRYSLER ou PLYMOUTH e —no seu CAMINHÃO FARGO!

Feitas corretamente
As Peças MOPAR são feitas de acôrdo com as especificações da Chrysler Corporation tanto em qualidade como em durabilidade.
Quando instalamos uma destas peças no seu carro ou caminhão, V.Sa. recebe aquilo de melhor para tal veiculo. A despesa feita estará garantida pela qualidade do serviço feito com peças MOPAR

Adaptam-se corretamente
A inspeção da fábrica não só garante a máxima precisão mas tambem facilitamos a instalação das Peças MOPAR.
Isto representa uma economia para V.Sas. pois podemos consertar seu carro ou caminhão mais ràpidamente. Não perdemos tempo procurando adaptar outras peças. As peças MOPAR necessitadas para o seu veiculo podem ser fornecidas imediatamente do nosso grande estoque.

Funcionam corretamente
V.Sas podem contar que as peças MOPAR funcionem corretamente. Isto é muito natural, pois, são feitas corretamente e adaptam-se corretamente!
E esta é a razão porque podemos fazer seus consertos com tôda a confiança. V.Sas notarão que as Peças MOPAR proporcionam mais quilometros de serviço econômico e, seu carro ou caminhão durará mais e funcionará melhor.

MOPAR PARTS AND ACCESSORIES

Traga seu Carro ou Caminhão à Nossa Oficina
Para obter o Melhor Consêrto ... us Melhores Peças

IMPORTADORA OMAR MEDEIROS S A
Praça Augusto Severo, 952 NATAL

MUTH 400

Labim/UFRN

DENUNCIAMOS

Querem agora a Praça André de Albuquerque

Economia das Sêcas

Desapropriação de Terras

ELOY DE SOUZA

LXI

A escola do agronômo **José Augusto Trindade** é **francamente**, pela desapropriação de todas as terras irrigaveis e sua distribuição pelo maior numero de lavradores. Cabe aos legisladores dar remedio adequado a essa necessidade, decorrente do novo fato economico com mêio e cautela de modo a não interromper o equilibrio de uma ordem juridica multisecular.

A finalidade a ser atingida com proveito real e generalizado, oferece aspectos que não me parecem de facil solução naquela parte em que se entrosam o direito e a economia coletiva.

Com esse ponto de vista, talvez conciliasse interesses reciprocos a distribuição de lotes agricolas proporcionais a uma produção garantidora da subsistencia domestica, acrescida de fatores que igualmente assegurem a educação, felicidade e alegria da familia.

Um regime talvez conveniente e proveitoso fosse, não o da propriedade plena e imediato aos aquinhoados, mas, um arrendamento vendeiro seria investido naquele direito, uma vez demonstrada a sua capacidade para o exercicio da atividade agricola.

Trata-se, na hipotese, de uma modalidade de usucapião estatuido no paragrafo terceiro do artigo 156 da Constituição Federal. De qualquer forma o arrendamento só poderia ser tornado sem efeito mediante indenização integral da benfeitoria, o que não se dá atualmente, visto como o proprietário, ultimado o praso anual do contrato e muitas vezes antes desse praso, não indeniza as benfeitorias, apossando-se até de lavouras vivazes, como no caso clamoroso do algodão mocó.

Não é talvez descabido lembrar como roteiro a uma solução futura mais humana, com um instituto semelhante ao existente na Baixa Bretanha, ali denominado "domaine congéable", instituto juridico segundo Camilo Vallaux, e meramente jurisprudencional na opinião de Vidal de la Blanche, que permite a anulação do arrendamento da terra e da venda dos edificios realizados no mesmo sitio, mediante indenização total das benfeitorias e dos imoveis, sem o que o proprietário continuará privado da posse e do dominio de todo fato geografico com origem nos imperativos de uma região de agronomia precaria que permaneceria semi—pastoril sem as garantias dessa instituição singular. Não é ocioso perguntar se o latifundio não é, por sua vez, uma forma de esterilidade e se não urgem medidas adequadas á criação e ao desenvolvimento de uma riqueza latente pelo egoismo e incompreensão de proprietários incapazes de contribuirem para o progresso, bem estar e felicidade comum. O geologo Roderic Crandall, que considerou o problema do nordeste com a visão do homem de ciencia e sempre atento á melhor conveniencia das condições economicas e sociais da região, em longa carta ao "Jornal do Comércio" manifestou, francamente, sua opinião contraria á não desapropriação das terras irrigaveis. Depois de outras considerações a proposito do artigo quinto do mesmo projeto escreveu, textualmente, o seguinte: "O que é muito desejavel é que as grandes propriedades sejam um pouco retalhadas de modo que a gente mais pobre possa ao menos ter a oportunidade de tentar ser proprietário de terras. Por esta razão, uma certa area deveria ser desapropriada e vendida ou arrendada aos que quisessem obtê-la e em termos razoaveis. Como os atuais proprietarios são presentemente, os mais competentes e sem duvida algumas, os mais capazes de desenvolver a região, perece justo permitir-lhes possuir ou reter areas equivalentes e várias vezes a area que será vendida ou arrendada como uma unidade."

No histórico da elaboração da lei Epitácio Pessoa não podia ser esquecido o pensamento sempre prudente e esclarecido daquele sábio e grande amigo do nordeste, principalmente, no tocante a um aspecto tão importante, como este. Sua atualidade é evidente no momento em que se faz mister legislar sobre a irrigação das grandes bacias do Ceará, Paraiba e Rio Grande do Norte em correlação com o direito e a economia da região.

Antonio Soares Filho

ADVOGADO

Av. Floriano Peixoto, 612

Fones: 1709 — 1772

Traindo..

(Conclusão da 1a. página)

DR. HERIBERTO F. BEZERRA

Doenças de criança

Ex-interno da "Maternidade Januario Cicco" e ex-assistente da Universidade do Brasil

Consultorio: Rua Ulysses Caldas, 86 1.º andar — Fone 1.777 — Das 11 as 17 horas

Residencia: Rua Rio Grande, 531 — Fone 1674

Dra Maria Cavalcanti Marinho

PARTEIRA

DRA. MARIA CA

Atende a chamados a qualquer hora do dia ou da noite. Residencia: Rua [illegible] 305 (que continuação da [illegible] esquina da rua [illegible] onde funciona a sua clinica particular.

AVISO AOS ASSINANTES D'A ORDEM DA CAPITAL E DO INTERIOR

Solicitamos aos nossos coopetadores da Capital e do interior providenciarem o pagamento de suas assinaturas, quando procurados pelo nosso cobrador ou pelos Agentes.

Outrossim lembramos que as assinaturas são pagas adiantadamente, sem execção.

A GERENCIA

Ela é digna de melhor sorte

Apelo ao sr. Prefeito de Natal

Ao que estamos seguramente informados, os empresarios da "Festa da Mocidade" entraram com petição junto à Prefeitura, pedindo, desde agora, em arrendamento a Praça André de Albuquerque para as festas da padroeira, em novembro distante.

Quem assistiu o que se passou na famigerada festa da mocidade ha de convir que não é possivel semelhante concessão.

Se fossemos ouvidos pelo sr. Prefeito sua excia. não daria concessão de especie alguma sobre a referida praça. A ninguem, repetimos. Porque ali não deveria haver nenhuma barraca de jogos licitos ou ilicitos, nenhuma brincadeira.

Natal já não é uma cidadezinha e aquelas barracas vagabundas, com aquela jogatina com prendas ou com dinheiro, aqueles barquinhos e carroceis ficam muito bem para coisa da roça ou de zona suburbana, jamais para uma praça central.

Não dando a ninguem, sob nenhum pretexto, ficava cortada de uma vez por todas uma fonte de abusos e desgostos.

Há uns que oferecem auxilios à festa da Igreja. Francamente, nem sob este aspecto vemos justificativas. O jogo é sempre nocivo. O exemplo é sempre triste.

E' preferivel que a praça fique livre. Totalmente livre. As festas de padroeira são ognas de maior espiritualidade.

Sensacional decisiva na noite de sexta-feira entre Juventude e Onze F. C.

A peleja será em homenagem aos presidentes e tecnicos dos clubes contendores — Uma taça para o vencedor

Está definitivamente assentada para a noite da proxima sexta-feira, no estadio Juvenal Lamartine, a realização de um novo cotejo entre as representações do Juventude S. C. e do Onze F. C.

Como se sabe, nos jogos disputados anteriormente, cada adversário venceu uma partida, pelo mesmo escore: 2x1. Ficou deliberado que um outro encontro seria realizado para decisão da serie. A realização dos exames vestibulares na Faculdade de Alagoas, impediu que o jogo fosse efetuado em Janeiro, pois nas duas equipes, militam cracks daquela Escola Superior, os quais, naquela época, encontravam-se fora da cidade. Agora, com o retorno dos pebolistas, os dirigentes dos dois clubes acertaram os relogios e o jogo vai ser disputado, constituindo ainda, uma homenagem aos presidentes e tecnicos dos dois clubes.

O cotejo vem sendo aguardado com o mais vivo interesse nos meios esportivos da cidade.

Tanto o Juventude como o Onze, apresentar-se-ão completos e deverão estreiar novos valores. No gremio de [illegible] será estreiante [illegible] um galo que promete [illegible] quelidades [illegible] matabarista. Para abrilhantar o espetaculo [illegible] mios arrastarão [illegible] grande numero de torcedores, [illegible]

Entre [illegible] será [illegible] Sr. Leonel [illegible] elemento feminino. Haverá um autentico duelo entre as torcidas.

Ao vencedor do embate será oferecido rico troféu, gentilmente ofertado por um grande admirador das duas fortes litigantes.

Padre Neves Gurgel, confirmado como secretario do Arcebispado de Natal

Por ato de ontem o Excelentissimo e Reverendissimo Senhor Arcebispo Metropolitano Dom Marcolino Esmeraldo de Sousa Dantas, tendo em vista a elevação do Bispado de Natal á categoria de Arcebispado, bem como o aumento de funções e atribuições sempre crescentes para o expediente da Camara Arquiepiscopal, houve por bem elevar a Secretaria Geral do Arcebispado a Curia Eclesiastica, sob sua direta jurisdição. Pelo mesmo ato em que manda conceder a denominação de "Secretaria Geral do Arcebispado", por razões, que lhe assistem, como chefe da Igreja na Provincia eclesiastica do Rio Grande do Norte, confirmou nas altas funções de Secretario Geral do Arcebispado de Natal o Revmo. Padre Francisco das Chagas Neves Gurgel, que, **ha quase dez** anos trabalha junto ao Exmo Senhor Arcebispo, com dedicação que lhe é peculiar. Constando a burocracia eclesiastica do Exmo. Sr. Arcebispo, Vigario Geral, na pessôa do Mons. João da Matha [illegible] e respectivo secretario Padre Francisco das Chagas Neves Gurgel. esse ato do Exmo. Metropolita vem de muito realçar os meritos da Curia Arquiepiscopal, que, ganhando de valor social mais terá elevado seu conceito perante [illegible] eclesiasticas [illegible] alhures, pelo que [illegible] que nos congratulamos [illegible] Excia. o Senhor Arcebispo e o Clero da Curia Arquiepiscopal o nosso colaborador assiduo Padre Neves Gurgel, a quem apresentamos felicidade para [illegible] anos.

Dia Liturgico

HOJE

Missa da Feria

AMANHÃ

Missa da Feria

MISSA

Propria da Feria simples, [illegible] da oração A cunctis, [illegible] Prefacio da [illegible]

LEIA A ORDEM e verifique se você não está lucrando diariamente alguma coisa para o bem do seu espirito.

A ORDEM

NATAL — Quinta-feira, 13 de Março de 1952

Em atividade nossas oficinas

Orçamentos municipais em quantidade-Um relatorio record

As Oficinas do Centro de Ficção [illegible] um extenso e bem feito relatorio da Sociedade de Assistencia Hospitalar, apresentado pelo dr. Januario Cicco, o qual é cheio de [illegible] quadros.

Nosso desejo é nos equiparmos cada vez melhor afim-de nos tornarmos uma editora, sem prejuizo da impressão de talões e encomendas pequenas, para daquela forma, incentivar o surto literario do Estado.

VOLTA A' PENA DE MORTE

Um movimento neste sentido

RIO, 13 (Radiopress) — Em certos circulos voltase a falar na introdução, nas leis penais do pais, da pena capital. O movimento é causado pela onda de crimes violentos por motivos futeis. Muitos crimes são praticados com aspecto de inaudita maldade.

Os defensores da pena capital argumentam que a sociedade precisa defender-se, opondo um dique capaz de intimidar os criminosos em potenial que andam por ai, principalmente nos grandes centros, onde a policia dificilmente podera agir, preventivamente, com a eficiencia reclamada.

JOÃO WILSON MENDES MELO

ADVOGADO

Escritorio — Avenida Duque de Caxias, 206 — 1.º
Residencia — Av. Rodrigues Alves, 776 — NATAL

GENEROS ALIMENTICIOS PARA O ESTADO

O Engenheiro J. D'Avila [illegible] generos alimenticios para o Estado.

A partida do navio será a [illegible] previamente.

Esses generos foram solicitados pelo Governador do Estado e serão distribuidos as Prefeituras.

Abaixo o Jogo

Fecharam o Cassino — Suspensas as atividades do Monte Carlo Serrano

TERESOPOLIS, 13 (Radiopress) — Os responsaveis pelo cassino instalado no Higino Palace Hotel, diante da campanha que vem sendo levada a efeito contra a jogatina desenfreada, nesta cidade, resolveram fechar o mesmo. Centenas de pessoas que vieram ao Rio [illegible] ficaram visivelmente decepcionadas, não se conformando com a suspensão das atividades do "Monte Carlos serrano".

O JORNALISMO E' UM DOS PODERES DO REGIME DEMOCRATICO. — Bowles.

Sociedade

(Conclusão da 2a. página)

Francisco de Assis Marques.

Almira Tinôco, filha do sr. Fernando Tinôco, Tesoureiro do Departamento de Agricultura.

Nilse, filha do sr. Epifanio Dias Fernandes, comerciante nesta praça.

JOVENS:

Vê passar hoje o seu aniversario natalicio, o jovem Wellington Lucena, academico de direito, filho do sr. José Lucena do alto comercio desta praça e de sua esposa d. Georgina Morais Lucena. Por este motivo o jovem aniversariante está sendo cumprimentado pelos seus colegas.

AUXILIAR DE ESCRITORIO

Precisa-se de uma moça com pratica de datilografia. Ordenado [illegible] Cr$ 500,00.

Dirigir-se a pessoalmente a letra do proprio punho, contendo [illegible] para a seguinte direção:

RUBRICA [illegible]
Redação d'A ORDEM
Nesta

Noticiário Natalense

HOMENAGEM Reunida em sessão ordinaria, ante-ontem, a diretoria do Aero Clube do Rio Grande do Norte, resolveu aprovar, por unanimidade, a proposta apresentada pelo sr. Carlos Lamas no sentido de ser prestada uma homenagem ao argonauta brasileiro Augusto Severo, por ocasião do cincoentenario do seu falecimento que ocorrerá no proximo dia 12 de maio. A homenagem constara da erecção de uma coluna em granito com o busto em bronze do ilustre norte riograndense, obra essa que será confiada ao escultor Leonardo Lima.

CONFERENCIA Teve lugar, ontem, as 21,00 horas, no Teatro Carlos Gomes, a conferencia do jornalista e poeta Gentil Augusto Lima, sob o titulo de "O Ceará e os Cearenses" O conferencista é filho da terra da luz estando, ha tempo, no Rio de Janeiro.

EXPOSIÇÃO Desde o dia 5 do corrente, nos salões da Cruz Vermelha Brasileira, esta aberta ao publico a exposição de telas aquarelas do pintor Brasiliano Silva. Hoje, a noite, será encerrada a exposição. Novos quadros serão apresentados o que bem comprova a grande capacidade desse artista que nos visita.

CASA DO BEBÊ Hoje, na Patronato da Mirgilha Milagrosa, será feita uma exposição da Obra do Berço de Santa Luzia de Marillac. 26 enxovalzinhos de crianças serão expostos, e no dia 15 do corrente, festa da Patrona daquela casa, serão distribuidos a 26 recem-nascidos pobres, de Natal. As filhas de Maria do Patronato estão convidando as familias natalenses para visitarem a exposição.

LEITURA PREFERIDA NA LOMBADA MUTILADO

Labim/UFRN

Combate ao Comunismo

Movimentam-se as forças catolicas

INOCENTES UTEIS

Prestes, o inimigo do Brasil



CARLOS PRESTES

...o mesmo é que Lenin, que gostava tanto de Beethoven, fugia de suas sinfonias. Dizia êle que, escutando-as, ficava de coração mácio, o que era nefasto para um bom dirigente vermelho."

...RIO, 14 — O "Jornal" faz ... comentários so... manifesto a favor de ...

...apoiadores "de pedidos" ... Agência de São Paulo ... manifesto "de solidarie... ao cavalheiro da espe... no qual diversos ho... de letras, advogados e ... políticos se declaram cri... ... processo que o mi... público está move... ... o engenheiro Luiz ... Prestes por pretensos ... políticos. Dos signatá... uma lista chamada cr... ria dos "inocentes uteis" ... "úteis que não são ... útil" para usarmos a ... Manuel Nazareno ... ... homens foram ... ... por um ... sentimental. ... com a vida ... que tem vivido ... própria culpa, ... um de ... Isto é ... comunistas, que ... materiais, pois se ... não poderiam ser ... se o quer, jamais ... com efeito, de bem ... o sentimen... ...lado em seu favor ... sentimentos de amor ... encon... ... de ódio de ci... ... que não se ... em seus vas... ... Por is-

A ORDEM

Propriedade do Centro de Imprensa S. A.

ANO XVI - Rio Grande do Norte - Natal — Sexta-feira, 14 de Março de 1952 — N. 4826

Novo Bispo

PORTO ALEGRE, 14 — Foi eleito Bispo de Montes Claros o mons. José Vitor Sartori, que foi o secretario geral do Congresso Eucaristico Nacional de Porto Alegre.

TENHA SEMPRE A' MÃO UM EXEMPLAR DA A ORDEM.

Distinção a assistentes sociais

RIO, 14 — Como consultor de assistência social da Missão de Assistencia Técnica da ONU, junto ao govêrno de El Salvador, seguiu para aquele país, o assistente social Francisco de Paula Ferreira, chefe do Serviço Social do SENAI de São Paulo, secretário executivo do Secretariado Brasileiro da União Católica Internacional de Serviço Social (UCISS) e vice-presidente da Associação Brasileira de Assistentes Sociais.

Seguiu para Guatemala, a fim de exercer, contratado pela ONU, as funções de assessora técnica junto à Escola de Serviço Social e junto ao govêrno, a assistente social Helena Iracy Junqueira, diretora da Escola de Serviço Social do Centro de Estudos e Ação Social, de São Paulo, e membro do Comitê Pró III Congresso Pan-Americano de Serviço Social.

O Gen. Juarez Távora e o senador Apolonio Sales em contato com Dom Jaime Camara

RIO, 14 — Está sendo esboçado um movimento de organização das fôrças católicas para o combate ao comunismo.

A idéia surgiu após as conferências que o padre Monteiro, de Pernambuco, realizou nesta capital, durante os dias de Carnaval.

O general Juarez Távora e o senador Apolônio Sales foram encarregados de entrar em contacto com o cardeal D. Jaime de Barros Câmara, a fim de estudarem os detalhes de um plano geral de mobilização do clero e do laicato católico para uma campanha de esclarecimento do povo em face da ameaça bolchevista.

As conferências do padre Monteiro — que defende, no Brasil, as idéias do padre Lombardi — estiveram presentes 16 pessoas do nosso mundo político, entre as quais os srs. general Juarez Távora, almirante Renato Guilhobel, general Inácio Veríssimo, Odilon Braga, Apolônio Sales, Plinio Salgado.

Foram feitas diversas sugestões ao cardeal, que ficou muito impressionado com a exposição que lhe apresentaram.



Cardeal Câmara

Levantamento da situação ferroviaria brasileira

Turmas de engenheiros vêm ao nordeste

RIO, 14 (Radiopress) — Turmas de engenheiros das mais importantes ferrovias do país seguiram com destino ao Nordeste a fim de proceder à inspeção das diferentes estradas de ferro que servem àquela extensa área do território brasileiro. A missão destes profissionais está enquadrada no plano de trabalhos da sub-comissão de Transportes da Secção Brasileira da Comissão Mista Brasil-Estados Unidos, os quais visam a coleta de elementos informativos sôbre a situação financeira e os problemas técnicos das referidas vias férreas.

Os levantamentos técnicos a êles mencionados constituem apenas uma primeira fase da elaboração dos projetos, os quais serão apresentados ao Banco Internacional de Reconstrução e Fomento e ao Banco de Exportação e Importação, como instrumentos de habilitação à negociação dos créditos em moeda estrangeira na forma de financiamento a que aludem a exposição de motivos do ministro da Fazenda e o consequente despacho aprobatório que lhe deu o chefe do govêrno. Considerando êsse aspecto, os relatórios elaborados pelos técnicos da Sub-comissão de Transportes são submetidos ainda a uma análise econômica e financeira pormenorizada e adaptada à sistemática investigação dos problemas por êles focalizados. Um grupo de economistas e contadores da Comissão Mista é responsável por esta tarefa final, cuja atribuição versa preferentemente sôbre os seguintes pontos:

a) — análise geo-econômica da região servida pelas ferrovias e relevância destas para o desenvolvimento econômico da área servida;

b) — levantamento contábil da vida pregressa e condições financeiras da emprêsa, com vistas à determinação de sua solvabilidade;

c) — análise do impacto econômico dos projetos em têrmos de economias de custeio, aumento de posse e outros benefícios diretos e indiretos do investimento; e

d) — plano de amortização e de financiamento, com escalonamento do serviço da dívida em moeda nacional e estrangeira e estimativas dos recursos disponíveis para atendê-lo.

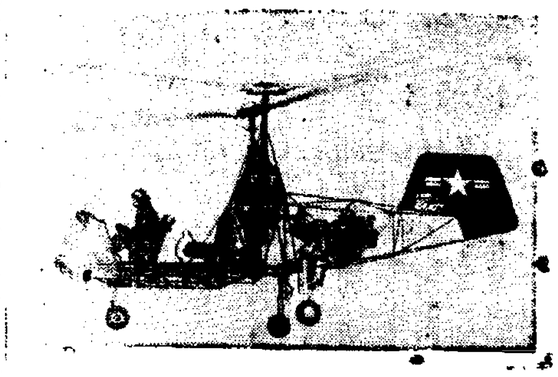

Recentemente foi anunciado pela Marinha norte-americana o primeiro vôo com sucesso de um helicóptero equipado com um motor de propulsão a jato. Esse motor, de pequenas dimensões e extremamente leve, produz 175 hp e pode ser operado com combustiveis de baixo rendimento como querosene, e também com gasolina de alta-octana. Com êle, o helicóptero pode conduzir carga muito maior e permanecer no ar com mais eficiencia. Na gravura, um K—225 movido a jato, durante um recente vôo de experiencia nos Estados Unidos. — (Foto USIS)



Cristiano Machado

Embaixador do Brasil

Junto a União dos Estados Unidos Americanos

RIO, 14 — Radiopress — Revela o reporter politico Medeiros Lima que o sr. Cristiano Machado, candidato do P.S.D., a presidencia da Republica nas eleições passadas será nomeado, brevemente, embaixador do Brasil junto a união dos Estados Unidos Americanos sediada em Washington.

NO MUSEU GAUCHO

À jangada N.S. da Assunção

PORTO ALEGRE, 14 (de avião) — A Prefeitura de Porto Alegre, por intermédio do sr. Walter Spalding, que superintendeu, por delegação do edil Municipal, a Comissão de Recepção aos Jangadeiros, fez entrega da rústica embarcação ao Museu do Estado, no local onde se encontra exposta à curiosidade pública, no Largo fronteiro ao velho Paço Municipal. Conduzida em veiculo especial, a jangada foi transportada á Praia de Belas, onde os bravos tripulantes procuraram fazer uma demonstração prática de navegação e manobra, procurando corresponder aos desejos da população.

Após a demonstração, Mestre Geronimo, Tatá, "31", Mané Preto, e Mané Frade, procederam a limpeza da jangada, que será conservada no Museu do Estado, em local destinado, onde permanecerá, como um testemunho da energia, bravura e destemor do caboclo brasileiro.

A demonstração na Praia de Belas, foi uma sugestão apresentada pelo vereador ... Veiga Sanhudo, e teve o ... geral.

DADOS HISTÓRICOS

A jangada "Nossa Se... (Conclui na 4.a pagina)

Deputado Pacheco Pontes

FORTALEZA, 14 — Foi eleito presidente da Assembléia Legislativa o deputado Pacheco Pontes.

Ocupará importante posto

RIO, 14 — Radiopress — Podemos, hoje, confirmar nossa noticia que o sr. Walter Moreira Sales atual diretor do Banco do Brasil será convidado pelo sr. Getulio Vargas para ocupar importante posto oficial em Washington.

FUNDAR E MANTER UM JORNAL, DESTINADO A ESCLARECER E CONGREGAR OS ESPIRITOS E' EM CERTO SENTIDO OBRA TÃO NECESSARIA E MERITORIA COMO LEVANTAR UM TEMPLO — Cardeal Lavigerie

72.517 nortistas passaram pela hospedaria de emigrantes em S. Paulo

S. PAULO 14 — Radiopress — A hospedaria dos emigrantes informa que por suas portas já passaram 72.517 pessoas incluindo homens, mulheres e crianças, todos procedentes do norte do País

Abastecimento d'agua no Rio

Abertura do crédito de Cr$ 10.000.000,00

RIO, 14 — Radiopress — O Presidente Getulio Vargas aprovou a abertura de um crédito de 10 milhões de cruzeiros para estudo do problema da agua no Rio. A frente do estudo encontra-se o engenheiro Yêdo Fiuza.

A Crise nas hostes comunistas

S. PAULO, 14 — A expulsão de José Maria Crispin, veio positivar a séria crise que lavra no selo do P.C.B. que está promovendo um expurgo de vastas proporções nas suas fileiras. Acusado de oportunista, Crispin entrou em choque com o triunvirato que dirige o PCB, composto de Arruda Câmara, Amazonas e Grabois, quando tentou forçar a adoção de novos métodos de ação objetivando, principalmente, agitar os problemas locais, em lugar das chamadas campanhas pró-Paz. Daí afirmase estar ele, chefiando um movimento "titoista", já que o caráter das propostas que apresentou ao comitê nacional, a seu ver, deveriam ser discutidas e votada no 4o. Congresso do PCB, por cuja convocação se batem todos os dissidentes, na convicção de que em tal oportunidade, poderiam derrubar os atuais chefes do partido. Prestes, parece ou finge manter-se

(Conclui na 4a pagina)

Quaresmais XV

Para alcançar-se a gloria do Tabor é condição mais pessoavel reconhecer e cantar o Filho de Deus.

Foi o que disse a voz do Pai, ouvida na Transfiguração: "Este é o meu Filho muito amado!"

Apontava-nos o Pai o Filho, o Unigenito que se fez homem para salvação do mundo.

Para que os homens se beneficiem das graças da Redenção é preciso que aceitem a mediação e a missão do Verbo que se fez carne, dando credito aos seus ensinamentos.

A revelação anterior ao Cristo correu apenas uma cortina do infinito. O Messias abriu as portas da morada de Deus, para que os homens devassassem os segredos do Eterno.

Jesus falou de si e do que via desde toda a eternidade. Ensinou a ciencia necessária a vida futura neste mundo preparada pela vida cristã. Aperfeiçoou a lei antiga e conclamou a humanidade para o reino dos ceus. Ofereceu-se como modelo de santidade aos que desejassem ser tão perfeitos quanto o Pai. Estabeleceu uma Igreja que é a depositaria dos seus ensinamentos. Fêz uma santa, católica e apostolica, para que refletisse a sua unidade com o Pai e o Espirito Santo, e na santidade increada, e para que abrangesse a todos os homens e continuasse a missão que aos apostolos confiou.

Ontem, como hoje e sempre, o Cristo nos fala. E' necessário escuta-lo e vivê-lo. E quem escuta e vive o Filho do Altissimo diz sempre como Pedro no alto do monte "**Senhôr, é bom que aqui fiquemos!**".

O QUE OCORRE NO MUNDO

NOTICIARIO DO USIS

...MAN FLORIA O ... A LIBERDADE DO ... TCHECO

...RIO, 14 — ... Trabalho ... democracia e alia ... na luta contra ... Fascismo" ... Hollywood ... presidente da CIO

RELIGIÃO E TRABALHO, ALIADOS NATURAIS

(Congresso das Organizações Industriais). Esse líder trabalhista que representa uma das suas maiores federações de trabalhadores dos Estados Unidos, pronunciou essas palavras na convenção anual de Religião e Trabalho. O objetivo da Fundação Nacional do Trabalho e Religião é, na palavra de um delegado, ajudar a voz do trabalho na Igreja e a voz da religião nas fábricas. Continuando sua alocução, Hayward disse: "Tanto o trabalho como a religião são ambos campeões da dignidade pessoal e lutam pelo direito de todos os homens a igualdade sem preconceitos de raça, credo ou nacionalidade. A eles devemos a salvação da Europa para a democracia e na França são eles que estão detendo a ameaça comunista".

O QUE OCORRE NO BRASIL

Noticiario da Radiopress

RECIFE, 14 — Estão sendo preparadas grandes homenagens no domingo ao novo arcebispo de Olinda e Recife, D. Antonio Morais Junior, que virá a bordo do Pedro I para assumir o governo da Arquidiocese.

PISCICULTURA

S. PAULO, 14 — A Light cedeu à Secretária de Agricultura suas represas no Alto da Serra a-fim-de que o governo paulista desenvolva a piscicultura. Pelo acordo, será possivel uma produção de 500 toneladas anuais.

OS ESTUDANTES E O CINEMA

BELO HORIZONTE, 14 — Continuam as manifestações dos estudantes contra o aumento do preço do cinema inclusive soltando bombas pequenas na recinto das casas de espetaculo. A policia está vigilante.

ALTA DO ALGODÃO

S. PAULO 14 — O algodão continua em alta na Bolsa de Mercadoria. O ouro branco voltou a atingir o limite de Cr$ de 12 cruzeiros por 15 quilos de pluma. Ha uma semana vem o produto experimentando altas.

NOVOS SEMINARISTAS

JOÃO PESSOA, 14 — Tomaram batina mais trinta e oito novos candidatos ao sacerdócio em nosso seminário arquidiocesano. O numero bastante avultado mostra a pujança das vocações sacerdotais, por todo o Estado.

EXODO DE PARAIBANOS

JOÃO PESSOA, 14 — Pelo porto de Cabedelo sairam o ano passado, para o Sul o 030 passageiros. Destes 2.813 eram solteiros que deixam o nosso estado com visivel prejuizo para o desenvolvimento agricola e industrial que precisamos.

JANGADEIROS ALAGOANOS

RIO 14 — Chegaram a esta capital tripulando uma pequena jangada 3 pescadores alagoanos, que partiram de Maceió no dia 1º de fevereiro.

OFERTA AO SEMINARIO

JOÃO PESSOA, 14 — Uma Comissão composta das Exmas. Senhoras Alice Almeida, esposa do Sr. Governador José Americo, Alice Montenegro Abath e Miriam Almeida, foi ha poucos dias fazer entrega ao Mons. Manuel Pereira da Costa, Reitor do Seminario, da quantia de Cr. 20.000,00, oferecida pelo Dr. Assis Chateaubriand aos seminaristas pobres daquele educandario. O Mons. Reitor do Seminario telegrafou ao Dr. Assis Chateubriand agradecendo a generosidade de seu gésto, como tambem fez sentir á distinta Comissão o agradecimento do Seminario ao seus valiosos prestimos.

Igualmente o sr Drault Ernany ofereceu dez mil cruzeiros de auxilio.

MUTILADO; LEITURA PREJUDICADA NA LOMBADA

Labim/UFRN

CENTRO DE IMPRENSA S. A.
Séde — Rua Dr. Barata, 216 — NATAL
Presidente — OLIMPIO PROCOPIO DE MOURA
Gerente — YOLANDO COCENTINO

A ORDEM
DIARIO VESPERTINO
(Circula desde 14-7-1935)
Diretor — OTTO GUERRA
Secretario — XAVIER FINEIRO

TELEFONES
Direção 20-70 — Gerencia 12-49 — Redação 12-28 — Presidencia 15-55

ASSINATURAS
Ano .. .. Cr$ 150,00
Trimestre 45,00
Semestre 80,00

VENDA AVULSA
N. atrasado .. .. .. Cr$ 1,50
N. do dia 1,00

PUBLICAÇÕES — TABELA NA GERENCIA
REPRESENTANTES
RIO — A. S. LARA, Senador Dantas, 40-1.º andar — Fone 22-5524
S. PAULO — Raul Cassamayor, Rua Felipe de Oliveira, 21 3.º anda: Fone: 2-9873

SOCIEDADE

O PENSAMENTO UNIVERSAL

Esquecem-se os homens de que o fim principal do casamento é, não o prazer, não a felicidade dos esposos, mas dar, pela união dos esposos, novos filhos à Igreja e novos cidadãos à Pátria.

A. M Lescure.

ORIENTANDO

O "caçula" é o escolhido dos mimos da familia. Essa preferência determina a formação de uma personalidade defeituosa, pois incute, na criança, a convicção de superioridade em relação aos irmãos. E isso será, para ela, causa de aborrecimentos e contrariedades que poderão estender-se pela vida toda.

Contribua para o êxito e a felicidade do seu "caçula" abstendo-se de cumulá-lo de mimos exagerados. — SNES.

RECEITA DO DIA

SALADA PRINCESA

Tomates graudos — Laranjas — Abacaxi — Alface cortada em tirinhas muito finas. Escolha tomates graudos bem vermelhos; corte um circulo em uma das extremidades e por aí retire tôda a pólpa; vire de bôca para baixo para escorrer. Descasque as laranjas em gomos, tire tôda a pele, pique e tempere com algumas gotas de limão e açucar. Encha com isso os tomates, colocando cada um sôbre uma rodela de abacaxi e esta sôbre um ninho de alface picada fininha. Sirva com um suspiro de creme batido à lado.

FARMACIAS DE PLANTÃO

Farmacia Almeida — Rua João Pessoa — Cidade Alta — Fone: 22-21.

Farmacia Santa Terezinha — Praça Augusto Severo — Ribeira — Fone: 10-44.

Farmacia Dutra — Rua Amaro Barreto Alecrim — Fone: 1934.

FAZEM ANOS HOJE:

SENHORAS:

Maria Eliza da Costa, esposa do snr. Paulo Gonçalves da Costa.

SENHORES:

Dr. Adauto Câmara, nosso conterrâneo, diretor do Colégio Metropolitano do Rio de Janeiro

Djalma dos Santos.

CRIANÇAS:

Jaci Edivaldo, filho do sr José Tiburcio da Costa, comerciante na cidade de Angicos deste Estado.

— Lionio, filho do Professor Antonio Juvenal Guerra.

(Conclui na 4a pagina)

Irmandade do Santissimo Sacramento

REUNIAO, DOMINGO, NA CATEDRAL

A Provedoria da veneravel Irmandade do Santissimo Sacramento, convida os Irmãos a se reunirem, no proximo domingo, dia 16, no Consistorio da Igreja Catedral desta cidade, logo após a missa conventual, sob a Presidencia do Pe Humberto Gambarra Galvão, Vigario da Paroquia de Nossa Senhora da Apresentação, afim de tratar de assuntos para a organização dos Atos da Semana Santa, no mez de Abril proximo.

Natal, 14 de Março de 1952

Irmandade do Senhor Bom Jesus dos Passos

EDITAL

De ordem do Irmão Provedor são convidados todos os irmãos que estão em atraso com os cofres da Irmandade a regularizarem sua situação dentro do prazo improrrogavel de 15 dias, sob pena de serem eliminados na sessão do proximo dia 30 do corrente.

Esta Tesouraria acha-se aberta no Cartorio expediente diariamente das 15 as 17 horas, exceto sabados e domingos.

Natal, 13 de Março de 1952.

(Otavio Caldeira de Carvalho)
Tesoureiro

Nota: A relação dos irmãos em atraso encontra-se em poder do Procurador.

Onde o homem, aí o perigo

Os acidentes mais frequentes ocorrem dentro do proprio lar — A prudencia mais necessaria em casa

RIO, — Perigo de vida existe em qualquer lugar. Muita vez o cidadão ao se recusar viajar de ônibus ou de automovel, com medo de desastre pode estar comodamente sentado em sua sala de jantar e receber, porta a dentro, a visita incomoda de um caminhão.

Nas fábricas, nas ruas, nas escolas, onde quer que esteja o homem há perigo de acidente. Basta-lhe, pois, adquirir os necessários conhecimentos para evita-los ou pelo menos, prevenì-los.

Nesse sentido manifestou-se o vice-presidente da Associação Brasileira para Prevenção de Acidentes, engenheiro José M. Fernandes que declarou o seguinte:

"A prevenção contra acidentes é fundamentalmente uma questão de engenharia, educação e de execução de medidas tendentes a proteger o homem contra os riscos a que está exposto nos locais de trabalho e na via pública.

As linhas de transmissão e distribuição de energia elétrica são projetadas e construidas obedecendo regras de engenharia para segurança do público.

A questão de educação, no que tange a prevenção de acidentes e segurança no trabalho bem como do publico em geral é problema dificil, requerendo persistencia, paciencia e colaboração do povo. A Associação Brasileira para Prevenção de Acidentes inclue em seu programa de ação, não somente a educação preventiva contra os riscos de acidentes nos locais de trabalho como, tambem, nas ruas e no próprio lar, onde frequentemente ocorrem acidentes sérios.

Maiores acidentes na baixa tenção

Os acidentes causados pela eletricidade podem ocorrer nos próprios locais de produção da energia, como nas usinas geradoras. São no entanto — acrescenta o vice-presidente da A. B. P. A. — menos frequentes, pois o acesso a tais locais somente é dado a pessoal especializado. Os acidentes ocorridos nos sistemas de distribuição de alta voltagem são em maior numero, pela quase impossibilidade de afastar o publico do ambito dos referidos sistemas. No entanto — conclui o engenheiro José Fernandes — é curioso notar serem tambem frequentes os acidentes ocorridos justamente com a distribuição de baixa voltagem e na utilização de corrente elétrica. Deles podem ser vitimas, tanto a dona de casa que não utiliza devidamente seu ferro eletrico como o operário ao trabalhar com maquina elétrica portatil sem as devidas precauções.

O noticiário dos jornais é rico em acidentes dessa natureza, pois quase todo o mundo sem os necessarios conhecimentos se julga autorizado a mexer nas instalações elétricas.

A Associação Brasileira para Prevenção de Acidentes vem se empenhando não so no sentido de evita-los como tambem para educar o publico sobre os modos de socorrer as vitimas de choques eletricos, fatais, na sua maioria, pelo total desconhecimento da aplicação do metodo de Schafer de respiração artificial. Nessa atuação, nesse campo estende-se aos fabricas aos colégios, procurando organizar Comissões locais para propagar os meios e metodos de prevenção de acidentes.

ESCOLA DOMESTICA DE NATAL

Praça Augusto Severo, 281 — Ribeira

Aviso para 1952

MATRICULA: a partir do dia 20 de fevereiro de 8 ás 11 e 13 ás 16

EXAMES DE 2a. Epoca: a partir do dia 3 de março

EXAMES DE ADMISSÃO: na 1ª. dezena de março

Quaisquer outras informações podem prestadas na Av. Deodoro, 642 — Fone 1347 ou Av. Rio Branco, 471 — Fone 1855

AVISO AO PUBLICO

O Sr. Antonio Gomes de Oliveira, proprietário da fabrica de Tacos, situada á Rua João Carlos, 1418, avisa o publico que estando sendo vendidos produtos de outra procedencia e introdusidos no mercado como de sua fabricação, avisa ao publico em geral que não passa de falsificação, conforme exemplares apreendidos e que se acham em seu poder.

Igualmente, avisa que desta data em diante, os seus produtos serão carimbados com a sua marca acompanhada de Nota de Inserição no. 45.

A experiencia aconselha!
PREFIRAM PARA SEU CONFORTO NO LAR O RENOMADO FOGÃO D A K O
O FOGÃO QUE MAIS SE VENDE NO BRASIL
O UNICO QUE PERMITE SUBSTITUIR FACILMENTE AS PEÇAS GASTAS, PROLONGANDO O SEU FUNCIONAMENTO POR LONGOS ANOS.
FOGÕES "D A K O"
PRATICOS, ECONOMICOS E EFICIENTES
FOGÕES D A K O A CARVÃO, LENHA E ELETRICIDADE
NOVA REMESSA A DISPOSIÇÃO DO PUBLICO.
NOVOS MODELOS, ESMALTADOS EM BRANCO E ACABAMENTO DE LUXO
APEZAR DE SER O MELHOR D A K O E' AINDA O MAIS BARATO
FACILIDADES DE PAGAMENTO
VISITEM A EXPOSIÇÃO DE FOGÕES D A K O DISTRIBUIDOS EXCLUSIVAMENTE PELA FIRMA
CARLOS LAMAS
RUA DR—BARATA 233 FONE 1159
END. TELG. CLAMAS. CAIXA POSTAL, 87
— N A T A L —

FRAQUEZAS EM GERAL
VINHO CREOSOTADO
(Silveira)

Dia Liturgico

HOJE
MISSA A TERÇA
AMANHÃ
MISSA DA FERIA
MISSA

De Féria própria, simples. 2a oração A cunctis. 3a Omnipotens. Prefacio da Quaresma

VENDE-SE UMA CASA

Rua dos Canções nº 1421, constituição recente. A tratar na mesma

CASA A' VENDA

Vende-se boa casa de residencia, sita á Rua S. João, no Rocas, em local ótimamente indicado para o comercio, com instalações da rua recente e transporte a abundante a porta. Preço de ocasião. A tratar com Miguel Ferreira, na Cooperativa Central de Credito

Efemérides Estaduais

DIA - 14

1300 - Falece o capitão mór Caetano da Silva Sanches, que no seu governo ajudou a ter

1895 - Falece em Natal Braz de Andrade Melo, propagandista republicano.

Humberto Gonçalves Bezerra
Cirurgião Dentista
Edificio Magaly — Av. Rio Branco 561 — 1o. Andar — telef. 21-92 — Expediente 11 ás 18 horas.
A noite mediante ajuste previo.

AVISO ESPECIAL
A DISTINTA CLIENTELA DA SINGER

Vimos com muito prazer comunicar a todos que demonstraram a sua preferência pelas Máquinas de Costura "SINGER" e que se inscreveram na nossa lista de pretendentes, que já podemos atender nestes proximos quinze dias, a todos cujos nomes foram devidamente registrados na referida lista até Janeiro de 1951.

Em vista de sempre mantermos organizada e em dia nossa lista de pretendentes, atenderemos com pontualidade todos os interessados registrados na ordem cronologica.

ATENCIOSAMENTE

SINGER SEWING MACHINE COMPANY

A GERENCIA

Meu orçamento está cada vez mais ELEVADO!

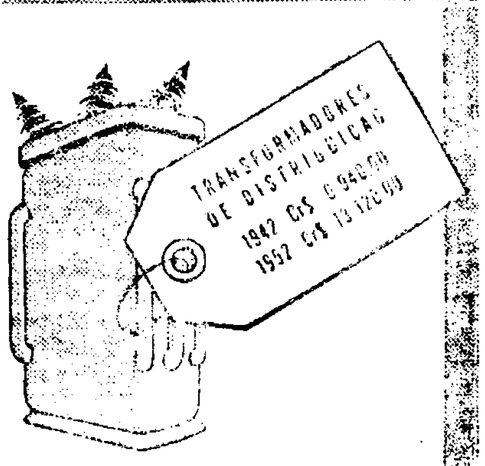

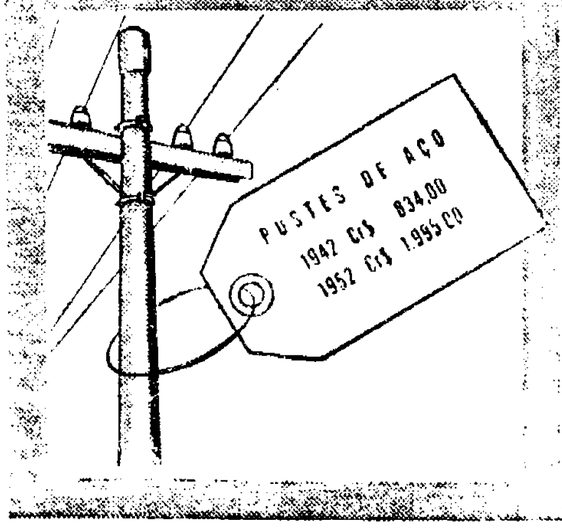

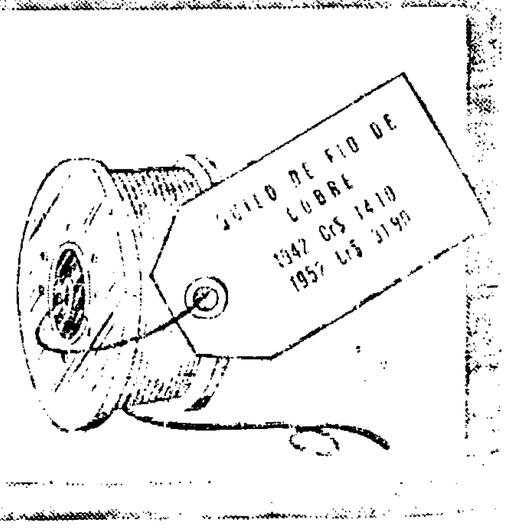



— O preço da mercadoria dos nossos anuncios de 1945 até o presente data sofreu um aumento de 400%. Se houvesse [illegible] tivesse um aumento igual, ele apenas [illegible] das suas compras, poderia. Mas, esse sofrimento não é possivel. O Anuncio pequeno, por exemplo, em [illegible] gastos com o aluguel [illegible] que o desejo [illegible] tal coleção [illegible] significativa [illegible] infundado de [illegible] serviços [illegible]

CIA. FORÇA E LUZ [illegible]
EDIFICIO NATAL — PRAÇA AUGUSTO SEVERO

LIVROS

DIREITO

Noções de Finanças e Direito Fiscal	De Plácido e Silva	Cr$ 160,00
Comentarios Cod. Proc. Civil — 4 vol.	De Plácido e Silva	480,00
Noções Jurisdição e Competencia	De Plácido e Silva	120,00
Comentario Cod. Penal	Ribeiro Pontes	120,00
O Divorcio	Erico Macedo	50,00
Teoria e Pratica do Processo Fiscal	Roque Gadelha de Melo	65,00
O suicidio	Napoleão Teixeira	40,00

ROMANCES

Distrito Cinco	John dos Passos	45,00
Manhattan Transfer	John dos Passos	45,00
Aventuras de uma Comunista	John dos Passos	50,00
3 Soldados	John dos Passos	50,00
Paralelo 42	John dos Passos	25,00
1919	John dos Passos	45,00
Paz de Espirito	Joshua Liebmann	30,00
A Esperança	Andre Malraux	30,00

BIOGRAFIA

Augusto dos Anjos	De Castro e Silva	25,00

Pedidos para Agencias Catacões A. B. Lara Ltda. Rua Senador Dantas, 40 — 5.º — C. P. 912 — Rio de Janeiro. Acompanhado de vale postal ou cheque pagavel no Rio de Janeiro

MUITO ADO. PAGINAÇÃO INCORRETA

Labim/UFRN

Já está viajando para Natal, a delegação do Sport do Recife

Já está a caminho desta capital, a delegação do Sport Club do Recife, vice-campeão pernambucano, que vem até aqui, para cumprimento de uma tem-porada de dois jogos, sob patrocinio da FND. O conjunto recifense, que vem bastante reforçado com elementos do Santa Cruz, estreiará na noite de amanhã, contra os jogadores que compõem a seleção sapiente. Na tarde de domingo, os visitantes voltarão ao gramado do Tirol, para enfrentar o conjunto titular norte—riograndense. As duas pelejas auspiciam-se das mais sensacionais e, por isto mesmo, deverão levar ao estadio Juvenal Lamartine, dois públicos dos mais numerosos.

A cidade está aguardando as exibições do Sport com o maior interesse. Todo mundo quer conhecer o famoso vice-campeão pernambucano, que vem o Natal precedido de grande cartaz e com uma equipe guarnecida de valores ex-cepcionais. A FND, visando facilitar a quantos desejam assistir às exibições do visitante poderem proceder a uma alteração nos preços dos ingressos. Assim sendo, a partir de amanhã, será instalado um posto de venda na Confeitaria Helvetica e serão cobrados os seguintes preços: Cadeiras numeradas, 50 crs. Arquibancadas, 20 crs. Populares, 15 crs. e Geral 7 cruzeiros. Haverá depois do jogo de amanhã, completo serviço de onibus para todas as linhas, conforme entendimentos do presidente da FND, com o chefe de Policia.

(Conclui na 4ª pagina)

Indicador Profissional

ADVOGADOS

ALVAMAR FURTADO DE MENDONÇA

CLOVIS GENTILE
ADVOGADOS

Avenida Duque de Caxias, 110.
1.º andar — sala 107
Fone: 1608.
"Edificio Bila"

ANTONIO TOSCANO CAVALCANTI
ADVOGADO
Escritório: Rua Acre, 55 — 5.º andar — sala 507
FONE: 43-1396
Residência: Rua Hilario de Gouvêa, 28-ap. 302
FONE: 37-4663
RIO DE JANEIRO

ADVOGADOS
DJALMA ARANHA MARINHO
Residência: Av. Prudente de Morais, 615. Fone 14-56

DANTE DE MELO LIMA
Residência: Rua Floriano Peixoto, 529
Escritório: Av. Tavares de Lira, 96-1.º. Fone 15-70, Natal

BEL. EWERTON DANTAS CORTÊS
ADVOGADO
Escritório: Av. Duque de Caxias, 114, (Ed. Bila), Sala 206. Fone 22-65
Residência: Rua Trairí, 581

OTTO GUERRA
ADVOGADO
Escritório: Rua Dr. Barata, 216 — Ribeira
FONE — 2076
Residência: Rua João Pinto, 277 — Cidade Alta
FONE — 1134

JONAS GURGEL
PROVISIONADO
Aceita causas civis, comerciais. Advocacia em Caraúbas, Martins, Apodi, Portalegre, Patu
Escritório e residencia: Praça Getulio Vargas, 69 — Caraúbas

VICENTE DE SOUZA
Advogado
Escritório e residência: Rua Ferreira e Silva 1105 — Fone: 3361 — Alecrim — Natal

DENTISTA

ROSALVO P. GALVÃO
CIRURGIÃO DENTISTA
Cirurgia Bucal — Radiografia — Protese
Consultório: Av. Rio Branco, 610-A-Terreo
FONE 20-51 — NATAL, Rio Grande do Norte

MEDICOS

DR. ARMANDO GRANES JORDÃO
ESPECIALISTA
[illegible]
TRATAMENTO DAS FRATURAS E DEFEITOS FISICOS
CIRURGIA
ELETRORADIOGRAFIA
Consultas das 15.30 horas em diante
[illegible]

TRATAMENTO DAS FRATURAS
CORREÇÃO DOS DEFEITOS FISICOS
CIRURGIA
DR. HOSANA MOURA
[illegible]

CLINICA DE CRIANÇAS
— DO —
DR. FERNANDO MEDEIROS
PUERICULTURA — PEDIATRIA
Consultorio e residencia: Presidente Quaresma, 353 — Alecrim — Fone 1693
Consultas: 10 ás 11 e 15 ás 18 horas

DR. JOSE' ALFRAN
CLINICA MEDICA — DOENÇAS DA PELE — SIFILIS — ALERGIA
CONSULTAS
Das 9 ás 11 horas e das 14 ás 17 horas
Consultorio — Av. Rio Branco, 689 — 1.º
Residencia — Praça Pio X, 320 — Fone — 1374

DR. GENARO FLORIO
Clinica Medica do adulto e da criança — Doenças de senhoras — Partos — Perturbações da Gravidez — Tratamento das varizes — Ondas Curtas — Eletrocoagulação
Consultório e residência — Avenida Rio Branco, 767.
Fone: 2417 — Horario: 13.30 horas, em diante

DRA. LICY TEIXEIRA
ESPECIALISTA
DOENÇAS DE SENHORAS — PARTOS
(Curso de aperfeiçoamento no Rio de Janeiro e Belo-Horizonte)
Consultorio: Edificio Magaly (acima da Casa Rio) — 1.º andar.
Consultas: das 14 horas em diante
Residência: Av. Rio Branco, 440 — Fone: 19-20

DR. MACHADO
DOENÇAS MENTAIS E NERVOSAS
CONSULTAS EM HORARIO PREVIAMENTE MARCADO
Consultorio e Residencia: Assú, 419 — Fone 1384

Clinica de crianças
DR. MIRABEAU PEREIRA
PUERICULTOR E PEDIATRA
Consultas: Das 15 horas em diante
Consultorio e residência: Rua João Pessôa, 194
Fone: 21-16

DR. HERMANCE PAIVA
CLINICA MEDICA — VIAS URINARIAS
Consultorio: Rio Branco, 133-1.º — Fone 2477
Residência: General Ozorio, 248
Horário: 15 às 18 horas
NATAL — Rio G. do Norte

DOENÇAS NERVOSAS E MENTAIS
DR. OTTO JULIO MARINHO
DIARIAMENTE DAS 15 AS 17 HORAS
CONSULTORIO:
AV. RIO BRANCO, 589, 1.º ANDAR

DR. PEDRO SEGUNDO
ESPECIALISTA
VIAS URINARIAS — PROTOLOGIA E SIFILIS
Cura Radical das hemorroidas, varizes e hidroceles, sem operação e sem dor. Doença da uretra, prostata, vesiculas, seminais, bexiga e rins. Tratamento rápido das uretrites agudas e cronicas e suas complicações. Perturbações. Urotroscopia Galvano Cauterio
DAS 15 HORAS EM DIANTE
Consultorio: Edificio "Nova Aurora", Rua Dr. Barata, 241-1.º andar. Residência: Rua Apodi, 397. Fone: 13-50

DR. PAULO SOBRAL
DOENÇAS DE SENHORAS — PARTOS
Ondas curtas — Eletricidade — Raios Eletricos
Partos — Doenças de Senhoras
Consultorio: Rua Dr. Barata, 233
Residencia: Av. Prudente de Morais, 745
Consultas de 9.30 as 11.30 e das 14 às 17 horas
Natal — Rio Grande do Norte

DR. VICENTE MONTEROSSO
[illegible]
Ex-Chefe de Equipe da Maternidade Clara Basbaum do Rio de Janeiro
Cirurgia — Doenças de Senhoras — Partos sob Analgesia
CONSULTAS: 2as. e 5as. Feiras, das 14 às 18 horas
Sabado: das 9 às 11.30 horas
Av. Rio Branco, 595 — 1.º andar — Sala 3

DR. ITALO CARVALHO
OUVIDOS — NARIZ — GARGANTA
CIRURGIA DA CABEÇA DO HOSPITAL
[illegible]
Ex-Interno do Hospital Santa Izabel (Bahia) Serviço do Prof. Dr. Carlos Leo
[illegible]
Av. Rio Branco, 596 — 1.º andar — Sala 7
Das 14 — 17 horas
Res. Av. Rio Branco, 574 — Fone 2380

MUITO ADO

HOJE **REX** HOJE
Matinée ás 15.30 — Soirée ás 20 horas
ROBERT RYAN - LARAINE DAY em
Nuvens de tempestade
Violentamente realista !
A PARTIR DE AMANHÃ EM MATINÉE E SOIRÉE NO REX
Irmãos Marx em
Loucos de amor
A mais alegre e divertida comedia que o cinema tem produzido em muitos anos !

HOJE **S. LUIS** HOJE
Matinée ás 15.30 e Soirée ás 20 horas
Teia Sinistra e a quinta Serie "Novas Aventuras de Dick Tracy"
AMANHÃ
Matinée ás 15.30 e Soirée ás 20 horas
ROBERT RYAN — AUDREY TOTTER em
Punhos de campeão
Somente ela, com o seu grande amor, poude faze-lo voltar á vida honesta, que havia abandonado !
São Pedro — Hoje
Somente soirée as 20 horas
Bomba, o Filho da Selva

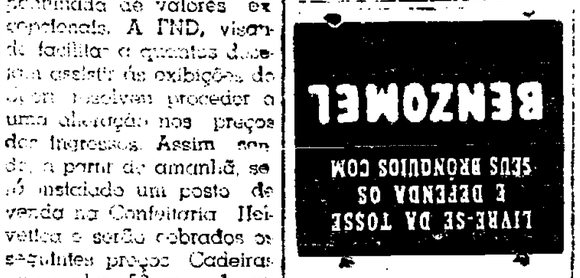

VENDEM-SE 2 Snookers em perfeito estado de conservação (quase novos) por preço de ocasião. — Ver e tratar na Rua Nisia Floresta, 91, com Samuel de Góis

MISSA
SEVERINO ALVES BILA
6º. ANIVERSARIO
A familia de SEVERINO ALVES BILA, convida seus parentes e amigos para assistirem as missas que manda celebrar nas igrejas de Sta. Terezinha ás 5,30, Bom Jesus dos Passos e Catedral ás 7,00 horas, do dia 17 de Março (Segunda-feira), por alma do seu inesquecivel chefe — SEVERINO ALVES BILA, no 6º. aniversario de seu falecimento.
Desde já confessa-se agradecida aos que comparecerem a esse ato de piedade cristã.

SANGUENOL
Contem excelentes elementos tônicos:- Fósforo, Cálcio, Arseniato de Vanadato de Sódio, etc.
OS PALIDOS, DEPAUPERADOS, ESGOTADOS, ANEMICOS, MAES QUE CRIAM, MAGROS, CRIANÇAS RAQUITICAS
RECEBERAO A TONIFICAÇÃO GERAL DO ORGANISMO COM O
SANGUENOL

Comemore suas festas oferecendo o afamado "chopp Antartica", distribuido nesta Capital pela firma João Teixeira de Carvalho, Rua Dr. Barata, 235 — Ribeira.

Galvão, Mesquita Ferragens S/A
CASA QUE NÃO TEM COMPETIDORES
Ferragens, artigos sanitários e outros materiais
— Tudo recomendavel em qualidade e preço —
Rua Dr. Barata, 217. — Fone 1158

CAFE' RIO GRANDE
O proprietario do Cafe Rio Grande, avisa a sua distinta freguezia, que continua entregando os saquinhos vasios. — Cada 10 saquinhos terá direito a valiosos premios. — Junte 10 sacos vasios de Café Rio Grande e vá ao Moinho Potiguar á Rua Dr. Barata 233 e receba as grandes vantagens que lhe oferece a PURO PERFORADO CAFE Rio GRANDE.

V. S. VAI A RECIFE?
O Hotel Bôa—Vista instalado em confortavel Palacete no coração do Recife, despõe de aposentos confortaveis—
Diarias 60,0o
rigorosamente familiar
Há espaço para guardar automoveis
HOTEL BOA — VISTA
Rua [illegible] de São Borja, 36
Proximo a Radio Tamandaré
RECIFE

AVISO
O advogado JOAO MEDEIROS FILHO avisa que retardou sine die sua transferencia para o Rio de Janeiro, achando-se á disposição de clientes e amigos á rua Felipe Camarão 613.

Escola de São Vicente de Paulo
CURSO NOTURNO
Acham-se abertas as matriculas da Escola de São Vicente de Paulo, de preferencia para adultos alfabetizandos.
Os interessados serão atendidos de 19.30 ás 21 horas, Rua Voluntarios da Patria, 706

VOLUMES PERDIDOS
No dia 26 de Fevereiro p. p. perderam-se no trajeto de Itabaiana — PB a Açu — RN — via Sapé, Riacho, etc — 2 volumes contendo imagens, vidros e vários outros objetos de uso domestico. Os envólucres deverão conter o nome e endereço da firma de Itabaiana — PB, local de sua procedencia. Quem os encontrou e queira entregá-los procure o Sr. JOSE' MARIA MENEZES, na Agencia do Banco do Brasil S/A — AÇU' — RN, que será gratificado.

ARMAZEM NATAL
Compra e exportação de Fibras, Madeiras e Cereais. Sortimento completo de [illegible] nacionais e estrangeiras
Vendas por atacado e a varejo — Entrega a domicilio
AVENIDA RIO BRANCO, 56 — TELEFONE 1210

Cooperativa Central de Credito Norte Riograndense Ltda.
Caixas Rurais e Operária de Natal
Séde - Rua Dr. Barata, 208 - Ribeira
Expediente — 12.30 ás 15.30 horas
O mais popular dos estabelecimentos de crédito
Propulsor da Economia e do Trabalho
Faça hoje mesmo seu deposito
E' uma prova de confiança no Cooperativismo

Labim/UFRN

Educandario N. S. das Vitorias

Contraste Intoleravel

OTTO GUERRA

Todos os anos, o Papa Pio XII reune os pregadores da Quaresma, fazendo-lhes uma alocução, como tema central das suas pregações, no decorrer de tão importante periodo do ano eclesiastico.

Em sua alocução de 1952, falando para perto de 300 pregadores de Roma, tratou o Chefe da Cristandade e Bispo de Roma de dois problemas importantissimos. O primeiro deles, o maior cuidado contra a invasão da corrupção na vida economica e social. O segundo, a mais intensa participação religiosa do povo, principalmente da juventude.

Na análise do primeiro aspecto, Pio XII referiu-se, expressamente, ao que intitulou de "intoleravel contraste entre o luxo imoderado e a pobreza algumas vezes envergonhada e sempre confrangedora".

E' a mesma posição de sempre. A Igreja, com Pio XII em pleno seculo XX, repete, como S. João Crisostomo, (347-407) a mesma doutrina. Com efeito, o "Bôca de Ouro" assim se expressava: "As riquezas não representam um mal em si; o mal é essa estreiteza de espirito, que faz da riqueza miséria".

Não póde um cristão sincero tolerar esse contraste chocante, numa sociedade sem alma e sem coração. Luxo em ridicula exposição, do outro lado fome, miseria, desemprego.

Esse "contraste intoleravel" tem que se resolver segundo a caridade crista, que reclama inclusive providencias energicas contra os exploradores.

25º aniversário da sua fundação

Celebrou com brilhantismo a 9 de Março p. p., o Educandario Nossa Senhora das Vitórias, de Açu, o 25º aniversário da sua fundação.

Precedeu às comemorações desse dia, um triduo festivo, assim programado: O DIA DAS MAES, O DIA DO EX-ALUNO e o DIA DA ALUNA.

O povo acuense colaborou com verdadeiro entusiasmo para as festividades do "25º DAS DE PRATA daquele [illegible] educandario que constitui [illegible] motivo de legitimo orgulho e razão de gloria para os filhos da "Terra das Cacimbas e verdes carnaubais".

Abrilhantando as solenidades presidiu o Exmo. Sr. Dom Joaquim Justino Pinheiro de Carvalho, preciosa colaboração da associação que, ao lado de [illegible] dores Ezequiel Ferreira e Silva e Severino Wanderley, [illegible] abrilhantaram, com as [illegible] a cerimonia a que [illegible]

num labor quase divino, burilando almas, esculpindo inteligências, plasmando caracteres.

As solenidades do dia 9 tiveram a seguinte programação: 10 horas, missa solene na capela do referido Educandario; sendo oficiante o revmo. Mons. Honorio;

11 horas, Te Deum em ação de graças por tão grata acontecimento; 19 horas, sessão solene, na qual foi lida a Ata da Fundação, bem como [illegible] ex-alunos e alunas gratas que parabenizaram o coleirio por seu Jubileu de Prata.

[illegible] bronze, [illegible] 25º aniversario, a qual foi [illegible] após da [illegible] Ribeiro Dário [illegible] discursando do [illegible]

[illegible]

[illegible]

Dr. [illegible] Paulo

Fone 1128

[illegible] os [illegible] horas das 8 as 11 horas

Já esta viajando

(Conclusão da 3.a pagina)

Ontem á noite, os cracks potiguares realizaram mais um coletivo, preparando-se para os jogos de amanhã e domingo. O quadro branco voltou a vencer por 3 x 1, mas ainda continua a não agradar. O entrosamento é os dois meias, bem como o contraataque, estão [illegible] [illegible] [illegible]

Labim/UFRN

Revolução Comunista

Duraria três dias — Mataria muita gente

Um vasto plano em todo o Brasil — Importantes investigações

RIO, 15 — A policia politica do Distrito Federal, em articulação com a Força Aerea Brasileira está de posse, agóra, de importantes documentos que comprovam como estava articulada uma tremenda revolução comunista no Brasil, da qual faziam parte militares e civis. Os fatos ocorridos nas bases de Val de Cães em Belém do Pará e em Gravataí, no Rio Grande do Sul, foram o fio da meada, pois se prendiam à articulação criminosa dos vermelhos.

O plano visava uma revolução de 3 dias, em varios pontos do Brasil, durante a qual seriam assassinados determinados civis e militares, logo ao primeiro golpe.

Foi preso no Meyer o individuo Heitr Coutho Pereira, com uma lista de 2 mil nomes de pessoas que trabalhavam na Base Aerea sendo assinalados nas listas os nomes dos que eram favoraveis, contrarios ou indiferentes ao comunismo.

Prosseguem as investigações noutros pontos do Brasil, pois a trama dos traidores do Brasil e inimigos da familia se articulava por varios Estados.

A ORDEM

Propriedade do Centro de Imprensa S. A.

ANO XVI — Rio Grande do Norte — Natal — Sabado, 15 de Março de 1952 — N. 4827

Não tópa o Comunismo

Proibida a conferencia pró-paz

MONTEVIDEU 14 — Foi proibida pela policia a reunião, marcada para anteontem, aqui da Conferencia Continental Americana pró paz. A proibição foi feita de conformidade com uma lei de 1936 que proibe qualquer reunião pública que possa perturbar as relações do Uruguay com outros paises. Os organizadores pretendem submeter a questão á decisão do Conselho Nacional que governa o país.

O governo brasileiro tambem se recusou a permitir a reunião da tal conferencia em seu territorio, uma vez que a mesma é considerada de caracter comunista e desenvolve atividade comunista.

Na agenda dos trabalhos figuravam as teses: "Os povos das Americas em face da ameaça de uma terceira guerra mundial" e "Os povos das Americas na defesa da paz".

Reprovação total

RIO, 15 — Radiopress — Noticias procedentes de Salvador informam que nos exames vestibulares para o curso de jornalismo da Faculdade de Filosofia da Bahia, nenhum dos candidatos inscritos obteve aprovação.

Federação Mariana de Natal

MANHÃ DE FORMAÇÃO

O Presidente da Federação Mariana de Natal convida todos os Congregados dos sodalicios da Catedral, Alecrim e Ribeira para assistirem, amanhã, ás 7 horas, á missa que será celebrada na Catedral, seguindo-se o café na Confederação Católica e logo após a Manhã de Formação da Igreja do Rosário.

Nomeado Procurador da Republica

JOÃO PESSOA, 15 — O presidente da Republica assinou decreto renomeando o sr. Antonio Pereira Diniz para o cargo de Procurador da Republica neste Estado.

IV Centenário da morte de São Francisco Xavier

CIDADE DO VATICANO, 14 — Foi iniciada em Roma com uma cerimonia solene a comemoração do quarto centenario da morte de São Francisco Xavier.

Esse centenario será comemorado em diversas partes do mundo e particularmente nos paises em que o Santo viveu. Por iniciativa do governo português a cidade de Goa, onde está inumado São Francisco, será reconstruida. Na peninsula de Malaca será erguida uma estátua no lugar em que o Apostolo celebrava missa. Finalmente será restaurado o castelo Xavier, em Navarro, onde nasceu o Santo.

Arranje novos assinantes para A ORDEM. Do contrário, o sr. ou a sra. não são amigos da imprensa católica de nossa terra.



O Trofeu Collier, conferido anualmente nos Estados Unidos ao maior feito aviatorio, foi apresentado recentemente pelo Presidente Truman. A condecoração, em 1951 foi dada pelo desenvolvimento e emprego do helicóptero em operações de salvamento. Foram seus receptores, em conjunto: Robert A. Lovett, Secretário de Defesa dos Estados Unidos, representando os serviços armados; o Vice-Almirante Merlin O'Neill, Comandante da Guarda da Costa norte-americana; e o Dr. Igor I. Sikorsky, inventor do helicóptero, que se vê na gravura quando comprimentava o Presidente Truman. — (Foto USIS)

Estudo de cinco processos de canonização

CIDADE DO VATICANO, 14 — A sagrada Congregação dos Ritos reuniu-se hoje no palacio apostolico do Vaticano e reiniciou o estudo de cinco propostas de canonização, entre elas de tres beatos espanhóis. Os beatos espanhóis são Vicenza Maria Lopes Vicuna, fundadora das Irmãs da Maria Imaculada, nascida em Cascante, pequena aldeia de Navarra, a 22 de março de 1847 e falecida em 26 de dezembro de 1890; Joaquina de Vedruna, fundadora das Irmãs Carmelitas, nascida em Barcelona em 16 de abril de 1783 e falecida em Barcelona em 28 de agosto de 1854; Juan de Avila, nascido em Almodavas, na diocese de Cuenca em 1499 e falecido em Montilla, Cordoba, em 1569. Além desses, a Sagrada Congregação discutiu tambem a canonização dos italianos Eutidio Di San Giuseppe e Domenico Savio.

Muitos Brasileiros voam para o Congresso Eucaristico na Espanha

Milhares de católicos procedentes do Brasil e de todas as partes da América Latina, estão organizando peregrinações aéreas para assistir, em Barcelona, ao primeiro Congresso Eucaristico Internacional que a Igreja Catolica realiza desde 1938.

Informa a Pan American World Airways que a procura de passagens em suas rotas transatlanticas obteve grande aumento por motivo daquele acontecimento religioso, a ser realizado entre os dias 27 de Maio e 1º. de Junho próximos. A-fim-de atender ao movimento de viajantes, a PAA pretende aumentar a frequencia de seus serviços entre Nova York e Barcelona. Os passageiros vindos da América Latina poderão fazer baldeações em Nova York com os tetramotores daquela linha.

As reservas para os vôos da linha Nova York-Lisboa tambem estão sendo multiplicadas diariamente, devido ao fato de muitos peregrinos desejarem fazer uma parada na capital portuguesa, para visitar o Santuário de Nossa Senhora de Fátima e a cidade de Madrid, antes de prosseguirem viagem para Barcelona.

A partir de primeiro de Maio próximo, a Pan American oferecerá ao publico os novos e economicos serviços de turismo entre Nova York e a Europa.

Na linha Nova York-Londres, a PAA utiliza tambem os vôos com os "Stratto-Clipers". Na linha Nova York-Roma, o serviço é feito em forma de circulo, permitindo aos passageiros viajar para uma rota, regressando por outra. Passageiros que viajarem via-Londres poderão fazer baldeações noturnas de lá para Barcelona.

Os latino-americanos que desejarem combinar viagens de férias ou de negócios com a de peregrinação poderão incluir visitas a muitos paises, numa viagem em circulo que combina os serviços do Atlantico Norte da Pan American com os serviços do Atlantico Sul de três de suas filiadas latino-americanas, a Companhia Cubana de Aviação (Cubana), as Aerovias Nacionales de Colombia (Avianca) e a Panair do Brasil, a qual tem viagens para Lisboa e Madrid.

Quarteis mais XVI

E' interessante notar o modo como o Cristo procedeu com os discipulos na Transfiguração, e como procede conosco.

Quando os três Apostolos estavam abismados na contemplação daquela nesga do ceu que os seus olhos extasiados admiravam, a vizão se desfez. E descendo do monte recomendou-lhes o Mestre que nada contassem do que tinham visto, antes que o Filho do Homem ressurgisse dos mortos.

Com a Ressurreição viria, logo depois a graça do Espirito Santo, e a visão do Tabor não seria mais privilegio dos dilétos amigos de Jesus, mas de quantos participassem de sua vida.

O que não foi concedido a Pedro, Tiago e João seria dado a cada um de nós, de modo espiritual, embora

"E' bom que aqui fiquemos" foi a oração do Apóstolo.

A prece que sai do intimo do coração que vive a presença de Deus é atendida com amôr. Não é mais preciso aguardar a Ressurreição, pois que o Cristo ressuscitado já não morre. O que é necessario é viver a fé na divindade e na palavra daquele que nos veio tornar filhos de Deus, irmanando-se conosco, para que tenhamos sempre em nossa vida as luminosas visões do Tabor

Centenário de Terezina

Os Piauienses vão comemorar

Aberto o crédito de cinco milhões de cruzeiros para as solenidades

RIO, 15 — A 24 de junho deste ano, os piauienses vão comemorar o primeiro centenário da elevação de Teresina à categoria de cidade, para onde, em consequência, na mesma data, se transferiu há um século, a sede do governo da velha provincia.

Teresina chega ao seu centenário apresentando notável crescimento urbano. E', em verdade, uma das menores capitais brasileiras. Contudo, a vida urbana desenvolve-se dia a dia, a indústria e o comercio estão em pleno florescimento. Numerosas construções de estilo moderno, além de edificios antigos, levantados dentro das linhas da melhor arquitetura colonial, constituem motivos de admiração para quantos a têm visitado. A cidade se espraia pela chapada onde teve origem, em novos motivos de atração turistica, espelhando no movimento urbano a atividade de uma população laboriosa e progressista. Centro comercial da região, rodovias modernas e estradas carroçaveis, além de via férrea e transportes fluviais mantêm teresina em comunicação direta com o interior do Estado, atestando assim, quanto eram aceitos os prognósticos do seu fundador.

Associando-se a êsses festejos, e prestando homenagem à indole progressista do povo daquela unidade federal o presidente da República acaba de sancionar a lei que abre um crédito de cinco milhões de cruzeiros ao Ministério da Educação, para auxiliar as solenidades que assinalarão o transcurso daquela data.

Homenagem ao Monsenhor José Adelino

Transcorrendo, segunda-feira proxima, o aniversario natalicio do revmo. Mons. José Adelino Dantas, digno Reitor do Seminário Diocesano de São Pedro, nesta capital, expressivas homenagens vão he ser prestadas por seus colegas de secerdocio, seminaristas e amigos.

As festas serão iniciadas amanhã, domingo, com a celebração de missa cantada, na capela do Seminario, havendo, aomelo dia, um almoço de confraternização. Na 2.a feira, data aniversaria do ilustre sacerdote, haverá alvorada, missa em ação de graças e sessão solene.

A' frente do programa em homenagem ao Reitor acham-se os revmos. Conego Eugenio Sales e Padre Emerson Negreiros.

A ORDEM, solidaria com as justas homenagens ao Mons. Adelino Dantas, cumprimenta-o antecipadamente.

Pautação

As nossas oficinas gráficas estão aparelhadas para executar todo e qualquer serviço de pautação.

Tabela de preço na Gerência deste jornal.

Preparam a Revolução

Os últimos acontecimentos referentes aos partidários de Prestes, vale dizer, da traição a Pátria, indicam duas coisas: Uma, a grande atividade dos componentes do comunismo em nossa terra; outra, dissenções intestinais no seio do P. C. B., com advertencias ou expulsões. Se o comunismo aqui fosse dominante, isso se resolveria com expurgos sangrentos, que é o sistema de "purificação" do bolchevismo.

O certo é que algo de importante está se passando nas hostes vermelhas.

O comunismo planeja alguma coisa de grave. Para isso está preparando os seus adeptos, formando traidores, criando autômatos dóceis às mais tremendas determinações. Para isso, é preciso acabar em seus adeptos, pela inoculação do ódio, com os sentimentos de humanidade do patriotismo, e do proprio bom senso.

Criar a revolta, o descontentamento, com fundamento ou sem êle. Preparar ambientes, armar dificuldades impedindo as soluções justas para tudo. Eis o caminho para a revolução.

No "hinterland" agitadores visam levantar as populações rurais, já que não têm mais logrado ludribiar os trabalhadores das indústrias, do comércio e das profissões liberais, nos centros urbanos. E' o que está acontecendo com os retirantes cearenses e o que se dá tambem, com os norte-riograndenses que vão para o Sul.

Tentam os procuradores de Stalin minar as valorosas classes armadas, por que seria carcomer a própria segurança nacional. Essa atividade corruptora e de traição é intensa de parte do comunismo. E, tudo indica que agora não pretendem os seguidores de Prestes a observancia da "linha justa" apenas no terreno ideológico, senão, tambem na prática. Por isso já não servem nos postos de responsabilidade, como lideres ou como redatores da imprensa vermelha, quem possua preocupações de encarar para resolver os problemas do povo, nem quem conserve qualquer sentimento de nacionalismo. Crispin é expulso do Partido. Os redatores da "Tribuna Popular", chamados à ordem, se submetem, vergonhosamente, como escravos, aos desejos de Moscou. Os escrevedores da "Tribuna", órgão comunista de Porto Alegre são demitidos de certo por desvio ideologico e traição.

O P. C. B. está preparando revolucionários, sem sentimentos nem lei, a não ser o sentimento do ódio e da traição, e a lei da submissão cega às determinações dos inimigos do Brasil.

Tem muita razão S. Eminencia o Cardeal Câmara quando alerta o pais quanto ao perigo de uma revolução comunista em nossa terra, ainda êste ano, se não soubermos reagir, e, sobretudo, estarmos vigilantes.

O comunismo é corrupção que enfraquece o organismo nacional, e a traição que mata. Estejamos alerta.

Aprovado o Orçamento

WASHINGTON, 14 — O Conselho da organização dos Estados Americanos aprovou hoje um orçamento de 2.859.699 dólares para cobrir as atividades de União Pan-Americana e do Conselho de Defesa Inter-Americana no ano fiscal a iniciar-se no próximo dia primeiro de julho. Este orçamento representa uma diferença de 2.461.171 dólares e no entanto, foi reduzido de 407.061 dólares da importância original. O orçamento foi aprovado por 16 paises, com três ausências e duas abstenções. O Conselho também deliberou as quotas orçamentárias para cada nação. São elas: Argentina 209,004; Brasil 272,815; Costa Rica 5863; Chile 58,910; Equador 8579; Guatemala 10,009 Honduras 6863; Nicarágua 6863; Paraguay 6863; Rep. Dominicana 28,311; Venezuela 54,148; Bolivia 10,009; Colombia 62,056; Cuba 55,478; Estados Unidos 1,887,402; El Salvador 8579; Haiti 6863; Mexico 109,527; Panama 8579; Peru 33,459; Uruguay 28,311.

Submarinos Desconhecidos

WASHINGTON, 15 — A Marinha Americana confirmou hoje que submarinos não identificados foram avistados no mar das Caraibas. Respondendo uma pergunta, um porta-voz da Marinha disse: "A Marinha cientificou-se por intermédio de relatorios da Republica Dominicana que submarinos não identificados tem sido vistos. O Comandante no Mar das Caraibas foi informado e estamos esperando suas informações". O porta-voz acrescentou ainda que a Marinha está realizando manobras naquela área. Nestes exercicios estão tomando parte aviões, submarinos e diversos navios e prolongar-se-ão até o dia dezenove de março. "O exercicio é de controle e proteção", finalizou o informante.

O QUE OCORRE NO MUNDO

NOTICIARIO DO USIS

ACHESON "A VERDADE É NOSSA MAIOR ALIADA"

WASHINGTON, 15 — A verdade é o maior aliado dos povos livres nos seus esforços e conflitos de paz e segurança contra agressão, disse o Secretario de Estado Dean Acheson. O Secretario referiu-se ao presidente Truman nas cerimonias de batismo do "Courier", um cutter da guarda costeira agora transformado em transmissor flutuante para levar a voz dos Estados Unidos até as zonas dominadas pelos comunistas. Ao ato estiveram presentes altas autoridades e o discurso pronunciado nessa ocasião pelo presidente Truman foi ouvido em todo o mundo em inglês e em tradução para 43 idiomas. Falando nessa ocasião, Acheson salientou que "a opinião dos homens foi sempre um principio importante desde a Declaração de Independencia dos Estados Unidos e a boa opinião mundial em relação aos nossos paises". Nós estamos empenhados num grande esforço para reforçar e unir os povos livres do mundo afim de que a paz possa ser [illegible] e a liberdade possa continuar a florescer. Nosso maior aliado nessa campanha é a verdade. Acreditamos que sempre que os povos puderem se informar da verdade ela apoiarão e desenvolverão um grande esforço. E' por isso que a Campanha da Verdade, assim denominada pelo presidente Truman é parte essencial da nossa politica externa. Nossa é a grande missão da "A VOZ DA AMERICA" dizer aos povos do mundo a verdade sobre o que está acontecendo e sobre nossos esforços para a manutenção da paz e da liberdade".

O QUE OCORRE NO BRASIL

Noticiario da Radiopress

MACEIÓ, 15 — O brigadeiro Guedes Muniz declarou que a coisa em Alagôas está muito ruim, ruizinha mesmo.

DESASTRE

PORTALEZA, 15 — Na estrada Fortaleza Sobral houve espetacular virada, morrendo 4 pessoas e saindo feridas 28, numa curva. O caminhão era do Departamento Nacional de Estradas de Rodagem.

ASSEMBLEIA PERNAMBUCANA

RECIFE, 15 — Abre-se hoje a Assembléia Legislativa do Estado. O sr. Agamenon Magalhães mandará o seu secretario, sr. Orlando Morais proceder à leitura da mensagem governamental.

SITUAÇÃO NO PARANA'

CURITIBA, 15 — As noticias em torno de acontecimentos que estariam se desenvolvendo no interior do Estado, são desmentidas. Trata-se de choques entre posseiros, que como fogo de monturo se repetem de tempos em tempos e agora ao que tudo indica, são inflamadas por elementos comunistas. Segundo certas informações, os municipios onde haveria distubios são Clevelandia, Pitanga e outros.

NOTA DA CAMARA ECLESIASTICA

RIO, 15 — A Camara Eclesiastica do Arcebispado fez divulgar uma nota desmentindo que o Cardeal Camara tenha dado qualquer provação a um partido politico denominado Centro Eleitoral Libertador. Diz a nota que a Igreja não tem partido politico.

JOSE' LINS DO REGO

FORTALEZA, 15 — Encontra-se nesta Capital o escritor José Lins do Rego, tendo chegado ontem, sendo alvo de inumeras homenagens falando aos jornais disse o sr. José Lins do Rego que o nordestino reage bem a todas as dificuldades.

MUTILADO

Labim/UFRN

CENTRO DE IMPRENSA S. A.
Séde — Rua Dr. Barata, 216 — NATAL
Presidente — OLIMPIO PROCOPIO DE MOURA
Gerente — YOLANDO COCENTINO

A ORDEM
DIARIO VESPERTINO
(Circula desde 14-7-1935)
Diretor — OTTO GUERRA
Secretario — XAVIER PINHEIRO

TELEFONES

Direção 20-70 — Gerencia 12-49 — Redação 12-22 — Presidencia 19-87

ASSINATURAS
Ano .. .. Cr$ 150,00
T. mestre 45,00
Semestre 80,00

VENDA AVULSA
N. atrazado .. .. .. Cr$ 1,50
N. do dia 1,00

PUBLICAÇÕES — TABELA NA GERENCIA

REPRESENTANTES

RIO — A. S. LARA, Senador Dantas, 40-1.º andar — Fone 22-592
S. PAULO:—Raul Cassamayor, Rua Felipe de Oliveira, 21 8.º anda
Fone: 2-9873

SOCIEDADE

O PENSAMENTO UNIVERSAL

Calma inalterável, humildade sincera, caridade pro funda: as três bases de toda vida interior forte e intensa.
Elisabete Leseur.

ORIENTANDO

Verduras, legumes e frutas contêm substancias qu favorecem o desenvolvimento da criança, dão-lhe osse fortes, dentes sadios e boa musculatura. A criança mal all mentada adoece frequentemente e é sempre franzina fraca.

Faça de seu filho uma criança sadia dando-lhe sem pre verduras, legumes e frutas às refeições. — SINES

RECEITA DO DIA

CASTANHAS COM BATATAS

Tome uma forma Pyrex com tampa; unte-a co manteiga e arrume em camadas alternadas castanhas co zidas e picadas e batatas, também cozidas e picadas umede ça com um pouco de caldo bem temperado, polvilhe co parmesão ralado, tampe e leve a assar em forno moderad Antes de servir, ponha por cima pedacinhos de manteig fresca.

FARMACIAS DE PLANTÃO

HOJE:
Farmacia Maia — Praça 7 de Setembro — Cidad Alta— Fone: 12-31.
Farmacia Rocas — Rua Expedicionário José Varel — Rocas.
Farmacia Coelho — Rua Amaro Barreto — Alecrim Fone: — 20-79.

AMANHÃ:
Farmacia Sertaneja — Rua Ulisses Caldas — Cidade Alta.
Farmacia Rocas — Rua Expedicionário José Varela — Rocas.
Farmacia Bendita — Rua Amaro Barreto — Alecrim.

FAZEM ANOS HOJE:

SENHORAS:

Adalgisa Segundo de Macêdo, esposa do sr. Cicero Isaias de Macêdo, proprietário em S. José de Mipibú.

SENHORES:

José Barreto, residente no Rio Grande do Sul.

— Reinaldo Barbosa, funcionário Estadual.

— Leon Jostié, comerciante nesta praça.

— Pe. Nivaldo Monte, assistente da Juventude Feminina Católica de Natal.

— Colego Amaro Fontelho.

SENHORITAS:

Marta Bezerra, filha do prof. Severino Bezerra, diretor do Departamento de Educação

JOVENS:

Valtemar [illegible], filho do sr. Aureliano Monteiro.

— Moises Dias [illegible] de hoje.

José Tavares, filho do sr. Ursano Barreto Bezerra, funcionario do Banco do Brasil

AMANHÃ:

SENHORAS:

Ana [illegible]

[illegible]

Valle Hugo [illegible]

[illegible]

[illegible]

[illegible]

Vidal de Souza.

deste jornal

SENHORES:

Francisco [illegible]

[illegible]

Marcilio [illegible]

SENHORITAS:

Regista [illegible] niversario [illegible]

[illegible]

[illegible]

[illegible]

Conceição [illegible]

Fortunato [illegible]

[illegible]

[illegible]

[

Labim/UFRN

Cooperativa Central de Crédito Norte Riograndense Limitada (Ex-Caixa Rural e Operária de Natal)

Relatorio de 1951

Apresentado á Assembléia Geral Ordinária pela Diretoria em 28 de Fevereiro de 1952

Vinte e cinco anos fez a Cooperativa a 1.º de Dezembro ultimo. Uma data jamais esquecida, quer pelo passado, que os nossos relatórios historiam sempre em marcha crescente, quer pelo futuro que se auspicia á nossa Central de Crédito, integrada nesse vitorioso sistema economico — o Cooperativismo. Universalmente aceito, encontramos nele solução para muitos dos nossos problemas. Iniciado há 107 anos pelos pioneiros de Rockdale e, começando, em 1908, no Brasil, nesses 43 anos chegamos a 4.000 cooperativas. Entre elas a nossa parcela das 62 existentes no Estado, estas com 20.000 associados, capital, reservas e depósitos, 55 milhões de cruzeiros, dos quais emprestámos 50 milhões. O Serviço de Economia Rural, que assiste as cooperativas por intermedio dos seus orgãos tecnicos nos Estados, mediante acôrdo entre a União, proclama animador o movimento cooperativista brasileiro. E disso damos testemunho, pelo que ocorre no Rio Grande do Norte.

O novo Regulamento da Carteira de Crédito Agricola e Industrial do Banco do Brasil, mais que o anterior, valoriza ás cooperativas. Estabelece que a assistencia ás mesmas assume forma de amparo especial, compreendendo o incentivo á sua organização e atividades. E para melhor difusão de sua assistencia pode a Carteira, onde o Banco não mantiver filial, valer-se de cooperativas reconhecidamente idoneas.

A transformação da Caixa de Crédito Cooperativo em Banco Nacional de Crédito Cooperativa, pela lei 1412, de 13 de Agosto do ano findo e regulamentada pelo decreto 30.265 de 11 de Dezembro, tambem proporciona mais expansão ao cooperativismo. De autarquia passou á sociedade de economia mixta. O capital será elevado para 500 milhões de cruzeiros, permitindo-se a participação das cooperativas até o limite de 40% e mediante a aplicação de 50% das suas reservas disponiveis.

O ano jubilar da nossa Central de Crédito, portanto, se assinala por evidentes marcos do prestigio do cooperativismo.

A's comemerações se associaram o Governo, as nossas congeneres, outras entidades e o público em geral, demonstrando o conceito em que é tida esta Cooperativa. Missas de ação de graças, sessões solenes, movimentos de confraternização, realizaram-se a 1.º de Dezembro, solidarizando-se o Conselho Estadual de Cooperativismo e a Divisão de Cooperativas, com o Departamento a que esta agora pertence — o de Assistencia aos Municipios, em lugar do de Agricultura, que igualmente se aliou ás comemorações. Destas, porém, marcará com relevo o Jubileu, — a fundação da Cooperativa de Crédito e Consumo, sediada no bairro do Alecrim, mas de irradiação em todo o municipio da Capital, iniciativa que contou com o entusiasmo do Circulo Operário de Natal e sua Federação e que esta Central de Credito dará todo o apoio na organização, instalação e funcionamento para que seja realmente o ponto marcante do nosso Jubileu.

MOVIMENTO DE 1951

Geral — Cr$ 152.703.544,70. O aumento sobre o ano de 1950 foi de Cr$21.382.606,70. Movimento dos saldos do Balanço — Cr$ 28.065.096,00. Um excesso de ..... Cr$ 2.538.954,40, em relação a 1950.

O desdobramento desse movimento é o que vemos a seguir:

CAPITAL

De hum (1) milhão inicial, atingimos em 31 de dezembro de 1951 Cr$ 3.500.000,00. A transformação da Caixa Rural em Central de Crédito se deu a 31 de Julho de 1944. Aproximadamente de Cr$ 500.000,00 foi o aumento de capital, anualmente. Da compreensão dos associados e da confiança publica é de esperar sempre esse progresso. Operando com recursos dos socios, maiores beneficios lhes proporcionará a Cooperativa.

RESERVAS

Já se elevam a Cr$ 700.424,00. Em 31 de dezembro de 1950, eram de Cr$ 600.070,00. Ainda em nosso favor temos a valorização dos dois imoveis da Cooperativa. Custando Cr$ 405.000,00 estão avaliados em mais de Cr$ 1.000.000,00. Todos sabem o quanto as Reservas influem na solidez de um estabelecimento de Crédito.

DEPOSITOS

Importam em Cr$ 18.212.131,70. O aumento sobre 1950 foi de Cr$ 1.416.041,00. Desdobram-se os depositos, em Fixos com Cr$ 3.400.120,70 e livres com Cr$ 14.812.011,00, estes sub-divididos em Movimento — Cr$ 1.593.389,20; Comerciais ou com Juros — Cr$ 5.154.956,30; Limitados — Cr$ 2.933.463,00; Populares — Cr$ 1.195.263,20; Economicos — Cr$ 1.524.846,90; Pequenos Depositos — Cr$ ..... 875.019,50; Economias Populares — Cr$ 1.665.011,50; Depositos Livres — Cr$ 268.605,00. No balanço esses cinco tipos de depositos estão na classificação de Populares. Ainda há os Depositos Especiais com Cr$ 184.819,00 e Sem Juros — Cr$ 16.637,40. O número de contas é de 8.338 e os seus valores são: até Cr$ 50,00 — 2.613; de Cr$ 50,00 a 100,00 — 1.407; de Cr$ 100,00 a 500,00 — 1.915; de Cr$ 500,00 a 1.000,00 — 622; de Cr$ 1.000,00 a 5.000,00 — 1.089 e de mais de Cr$ 5.000,00 — 692.

O desdobramento dos depositos como se vera adotando facilita o serviço e atende com rapidez a clientela, satisfeita ao tratar com esta Cooperativa.

EMPRESTIMOS

Em 1951 os empréstimos por letras e hipotécas e os descontos importaram em Cr$ 24.184.373,40. Em 1951 se elevaram a Cr$ 28.809.708,40. Foram feitos 3.380, assim distribuidos: — 520 á agricultura, no valor de Cr$ ..... 4.192.088,00; as industrias, 243 — Cr$ 2.797.212,00; ao comércio, 793 — Cr$ 8.334.929,00; á aquisição, reformas e consertos de imóveis, 916 — Cr$ 7.226.412,00; á compra de móveis e objetos domésticos, 887 — Cr$ 5.265.916,40 e a outros fins úteis, 21 — Cr$ 353.149,00.

Demonstração da Conta de "Lucros & Perdas" Em 31 de Dezembro de 1951

D E B I T O

JUROS DE DEPOSITOS		
Saldos		936.052,80
MATERIAL DE EXPEDIENTE		
Consumidos		34.276,20
PORTES, SELOS E TELEGRAMAS		
Dispendidos		8.369,50
DESPESAS GERAIS		
Asseio e limpesa	6.584,20	
Conservação dos prédios e impostos	10.927,20	
Luz, agua, telefone e inst. diversas	10.941,60	
Publicações, propaganda, etc.	34.507,00	
Donativos e outros auxilios	23.754,80	
Seguros d prédios, moveis e acidentes	10.689,80	
Transportes e despesas miudas	23.780,60	
Outras desp. e serviços diversos	12.000,00	
Fotostáticas, conferencia de titulos, reconhecimento de firmas em processos de pecuaristas	778,30	133.963,50
ORDENADOS		
Aos funcionários, remuneração aos diretores e cedulas de presença aos Conselhos de de Administração e Fiscal		671.389,00
MOVEIS E UTENSILIOS		
Abatimento nesta conta		11.325,00
I. A. P. B.		
Contribuição da Coop. como empregadora		28.144,00
L. B. A.		
Idem		2.523,40
ABATIMENTOS		
Empr. e contas de dif. liquidação		7.180,10
FUNDO DE RESERVA		
30% das sobras liquidas conf. Estatutos		48.600,00
FUNDO DE ASSISTENCIA SOCIAL		
10% das sobras liquidas conf. Estatutos		16.200,00
PERC. DE BALANÇO AOS FUNCIONARIOS E CAIXA BENEFICENTE		
Idem		16.200,00
RETORNO AOS ASSOCIADOS		
50% das sobras liquidas		81.000,00
TOTAL	Cr$	1.995.734,50

C R E D I T O

JUROS DE EMPRESTIMOS		
Vencidos neste exercicio		1.952.701,50
ALUGUEL DE NOSSO IMOVEL		
Renda neste exercicio		43.033,00
TOTAL	Cr$	1.995.734,50

Natal, 31 de Dezembro de 1951.
MIGUEL FERREIRA NETO — Presidente em exercicio.
FRANCISCO OLIVEIRA NECO — Gerente.

Balanço em 31 de Dezembro de 1951

A T I V O

DISPONIVEL		
Caixa e Bancos		3.766.236,20
REALIZAVEL		
Emprestimos	18.875.546,80	
Outros valores	19.135,00	18.894.679,80
IMOBILIZADO		
Edificios da Cooperativa	465.000,00	
Moveis & Utensilios	110.000,00	
Material de Expediente	70.000,00	585.000,00
CONTAS DE COMPENSAÇÃO		
Hipotecas	4.747.160,00	
Penhores	72.000,00	4.819.160,00
	Cr$	28.065.096,00

P A S S I V O

NÃO EXIGIVEL		
Capital	3.500.000,00	
Fundo de Reserva	700.424,00	
Fundo de Assistencia Social	16.200,00	4.216.624,00
EXIGIVEL		
Depositos a Prazo Fixo	3.390.120,70	
Depositos Populares	1.520.746,50	
Depositos de Movimento	1.593.389,20	
Depositos Comerciais	5.154.956,30	
Depositos Limitados	2.933.463,00	
Depositos Sem Juros	16.637,40	
Depositos Especiais	184.819,00	
Juros Sobre o Capital	176.732,00	
Retorno aos Associados	972.923,00	
Caixa Benef. dos Funcionarios	66.186,00	16.377.972,70
RESULTADOS		
Juros de Emprestimos a Vencer		301.359,30
CONTAS DE COMPENSACAO		
Garantias Diversas		5.186.160,00
	Cr$	28.065.096,00

NUMERO DE ASSOCIADOS 2988
Natal, 31 de Dezembro de 1951

MIGUEL FERREIRA NETO — Presidente em exercicio
FRANCISCO OLIVEIRA NECO — Gerente

PARECER DO CONSELHO FISCAL

Após examinados os documentos referentes ao exercicio de 1951, de conformidade com o § único, letra "B" do artigo 31 dos Estatutos da Cooperativa Central de Credito Norte Riograndense Limitada, opinamos sejam os mesmos aprovados pela Assembléia Geral dos Associados a ser convocada em Fevereiro proximo.

Expressamos um merecido voto de louvor a todos que trabalham nesta Cooperativa e muito especialmente a Diretoria, congratulando-nos com os associados, pelo nobre gesto da mesma, demonstrando o desenvolvimento do cooperativismo no Rio Grande do Norte.

(aa) **Manoel Nazareno Teixeira de Moura**
José Penha de Souza
Mario Lima

CAIXA BENEFICENTE DOS FUNCIONARIOS

Com o seu elevado objetivo, continua a servir aos que a compõem sendo pagos por seu intermedio os seguros de vida que varios funcionarios fizeram na "Sul America".

As rendas da Caixa Beneficente foram das contribuições mensais dos funcionarios e da percentagem que a Cooperativa lhe credita por ocasião do Balanço, segundo a letra C, § 2.º, do art. 50 dos Estatutos.

MOVIMENTO DE 1951

R E C E I T A

Saldo de 1950		72.944,00
Mensalidades	25.234,00	
Juros	712,50	
2% sobre lucro do Balanço	16.200,00	
Juros	3.684,20	
Receitas Diversas	100,00	45.930,70
	Cr$	118.874,70

D E S P E S A

de Idenização de socios	22.200,00	
Seguros de vida em grupo	30.506,70	52.706,70
Saldo para 1952		66.168,00
	Cr$	118.874,70

ASSOCIADOS

Em 31 de Dezembro de 1950 eram 2.804 os associados da Cooperativa. Em 1951 foram admitidos 241. Excluidos pedido por mudanças de domicilio e por falecimento 57, o quadro social em 31 de Dezembro de 1951 é de 2.988. Nesse total os Municipais e Agro-industriais não constam [illegible] Sociedade [illegible] o capital [illegible]

ADMINISTRACAO DA COOPERATIVA

Em Assembléia Geral Ordinária de 28 de Fevereiro do ano proximo passado foi eleito por tres anos o Conselho de Administração composto dos srs. Drs. Coelho Cintra, de Góis, Miguel Ferreira Neto, Francisco Oliveira Néco, Pedro Augusto Silva, Felipe Neri de Andrade, José Aurino da Rocha e Afonso Medeiros. Para substituir no seu impedimento qualquer conselheiro foi escolhido o sr. Oton Osorio de Barros. Os três primeiros formam a diretoria executiva nos cargos de Presidente, Gerente e Secretário, respectivamente. A partir de 9 de Novembro último viajou ao Rio de Janeiro o Presidente Ulisses Celestino de Góis, no trato de interesses das instituições que dirige, permanecendo ainda hoje os srs. Miguel Ferreira Neto, Francisco Oliveira Néco e Pedro Augusto Silva, como Presidente, Gerente e Secretário.

Na mesma Assembléia foi eleito o Conselho Fiscal, por um ano, composto dos srs. Manoel Nazareno Teixeira de Moura, José Penha de Souza e Mario Lima, membros efetivos e Adalberto de Souza, Valdemiro do Nascimento e Manoel Alexandrino da Silva, suplentes. A presidencia coube ao sr. Manoel Nazareno Teixeira de Moura e a secretaria ao sr. José Penha de Souza.

REUNIÕES DO CONSELHO DE ADMINISTRAÇÃO, DIRETORIA EXECUTIVA E CONSELHO FISCAL

Durante o ano de 1951 foram realizadas [illegible] reuniões pelos Conselhos de Administração e Fiscal. Nas atas constam como fatos mais importantes: Congresso Agricolo do Nordeste, em Campina Grande, de 8 a 15 de Abril; cooperação da Central de Credito [illegible] a Federação Mariana vem realizando [illegible] Alto Jucurutu, Casa do Povo, Visita [illegible] Caixa de Credito Cooperativo, hoje Banco Nacional de Credito Cooperativo, Dr. [illegible] Presidente [illegible] Cooperativismo, [illegible] Cooperativa [illegible] mais importante [illegible] Estado, [illegible] 30 de Março [illegible] perecerem o Governador Jeronimo Dix Sept Rosado, o secretario geral Dr. Mario Negreiros de Azevedo e Silva e varios auxiliares [illegible] além de outros conterraneos [illegible] de 14 de Agosto de 1951 que transformou a Caixa de Credito Cooperativo em Banco Nacional de Credito Cooperativo [illegible] e 410 de 6 de Novembro [illegible] Governo [illegible] de Dezembro [illegible] Departamento Nacional de Produção Agricola [illegible] Assistencia aos Municipios [illegible] Assistencia aos Municipios e Cooperativismo [illegible] Departamento de Assistencia aos Municipios e Cooperativismo [illegible] Diretoria [illegible] Departamento de Produção Vegetal [illegible] Assistencia aos Municipios e Cooperativismo [illegible] auspicios [illegible] Cooperativismo [illegible] Cooperativa [illegible] Cooperativa de Credito e Consumo de Natal [illegible] Assembléia Geral [illegible]

(Conclue na 4a pagina)

MUTILADO

Labim/UFRN

Departamento de Assistencia aos Municìpios e Cooperativismo

Divisão de Cooperativismo

Instruções para o controle de estoque nas Secções de ompras em Comum ou de Consumo das Cooperativas

.º — Para a boa administração de uma Cooperativa de Consumo ou de Compras em Comum, é indispensavel o administrador conhecer, mensalmente, a sua situação economica, pelo confronto da DESPESA com a RECEITA

.º — Para conseguir esse confronto é necessario controlar . Artigo

.º — Para economia de tempo, a movimentação de saidas e demonstração de estoque, pela dedução das saidas, será feito somente por quantidades

.º — As colunas de "IMPORTANCIA" serão utilizadas somente, nas entradas de mercadorias e em relação ás quantidades do balancête de estoque, no fim do mês.

.º — Para conseguir-se o preço do estoque de cada artigo no fim do mês, no caso de haver compras a diversos preços, calcula-se o preço medio, dividindo a soma das importancias pela soma das quantidades.

3.º — Esse controle poderá ser feito utilizando-se a ficha de estoque abaixo :

FICHA DE ESTOQUE

ENTRADA						Saida	ESTOQUE		
Data	HISTORICO	Quant.	Unid.	Preço	Import.	Quant	Quant.	Preço	Import.

Unidades	Quilo	Cx.	Env.	Rolo	Saco	K.	Fouce	
ASSOCIADOS	Arsenico	Capinadeira	Enxada	Arame Farpado	Cimento	Grampos p/ Arame	Foice	Importancia da Nota
José Luz	2	1					1	
Antonio da Silva		1					1	
Manoel Joaquim			1				1	
Luiz de Moraes				2	1	1		
Quantidades	2	2	1	2	1	1	3	

.º — Depois de lançada na ficha de cada artigo, pelo total do mesmo, conforme exemplo acima. A "importancia" não tem utilidade para a Ficha de Estoque, sendo apenas como elemento de controle para a contabilidade geral

EXEMPLO PRATICO DO CONTROLE DO ESTOQUE

Para o presente exemplo vamos admitir que uma Cooperativa, com experiencia da sua Secção de Compras em Comum, tenha adquirido os seguintes artigos, para fornecimento aos seus associados:

20 capinadeiras	Cr$	300,00	Cr$ 5 000,00
100 enxadas	Cr$	15,00	Cr$ 1 500,00
1 [illegible] de 50 K. de Arsenico			
[illegible]	Cr$	20,00	Cr$1 000,00
TOTAL			Cr$ 7 500,00

Os preços acima poderão estar em desacordo com a realidade atual, mas para o exemplo acharemos diversos [illegible]

Suponhamos que tenham sido pagos de transporte à [illegible] Cr$ 250,00

[illegible] Cooperativa, com o lucro de 10% sobre o preço de custo, [illegible] Cr$ 3.00 e acrescido o proveniente [illegible] Facilita [illegible] contabilização do custo

CONTABILIZAÇÃO DE COMPRAS E DESPESAS

De [illegible]

A CAIXA

SECÇÃO DE COMPRAS EM COMUM
A [illegible] Fornecedor Arsenio
pela [illegible] nota n. 7.500,00
DESPESAS DE COMPRAS EM COMUM
A [illegible]

SITUAÇÃO PELO BALANCETE DO ESTOQUE

Organizado o balancete de estoque pelas fichas, verificou-se a seguinte situação, ao preço de custo:

CAPINADEIRAS
Entrada 10 — Saida 2, Estoque — 8
A [illegible] Cr$ 300,00 - 1 000,00

ENXADAS
Entrada 100 Saida 70, Estoque 30
[illegible] Cr$ 15,00 — 150,00

ARSENICO
Tratado n. 50 — Saida 30, [illegible]
20 [illegible] Cr$ 20,00 100,00
Soma Cr$ 1 350,00

CONTROLE DO LUCRO

O confronto do estoque de Cr$ 1 350,00, com o saldo contábil de Cr$ 1 820,00, demonstra um lucro oculto de Cr$ 470,00.

CONTABILIZAÇÃO DO LUCRO E REAJUSTAMENTO DO ESTOQUE

SECÇÃO DE COMPRAS EM COMUM
A MARGENS DE VENDAS
[illegible] Cr$ 470,00

Com esse lançamento o saldo da conta Secção de Compras em Comum, [illegible] Cr$ 1 350,00 [illegible] estoque

SITUAÇÃO ECONOMICA

Confrontando-se o saldo da conta "MARGENS DE VENDAS" no valor de Cr$ 470.00, com o saldo da conta "DESPESAS DE COMPRAS EM COMUM", na importancia de Cr$ 300,00, verifica-se a diferença de Cr$ 170,00 que corresponde ao lucro liquido da Secção.

PREJUISOS

Em todo negocio ha possibilidades de prejuizos. Imaginemos supor que o Arsenico em vez de 50 quilos, depois de "fracionado" tenha ficado reduzido a 48 quilos. Nesse caso, dada a baixa na ficha de estoque, declarando-se a diferença verificada 2 — ficando o estoque em zero. Na escrita faz-se o lançamento:

PREJUIZOS DE COMPRAS EM COMUM
a SECÇÃO DE COMPRAS EM COMUM
Valor da quebra de 2 ks de arsenico, ao preço de custo [illegible]

Neste caso os saldos das contas "Despesas em Compras em Comum" e "Prejuisos em Compras em Comum" reunidos, são confrontados com o saldo de "Margens de Vendas", para averiguar-se o lucro liquido, que no exemplo figurado fica reduzido a Cr$ 130.00.

Outros casos ficarão á inteligencia de quem escrita, que identificando-se com as particularidades contrôle do serviço, resolverá os referidos casos.

JUVINO DOS ANJOS
Diretor da Divisão de Cooperativismo
VISTO :
FRANCISCO GONZAGA GALVÃO
Diretor Geral do Departamento de Assistencia aos Municipios e Cooperativismo

Cooperativa Central...

(Conclusão da 3a. página)

QUADRO DE FUNCIONARIOS

E' o seguinte o quadro de funcionários: Contador — Miguel Ferreira Néto; Conferente - Francisco Oliveira Néco; Caixa — Antonio Balbino do Nascimento; Escriturarios — Antonio José Damasceno Lucas, [illegible] Lira, Manoel Lopes Pinheiro, José Avelino [illegible] Cunha Pinheiro; Auxiliares de Escrita [illegible] Nascimento e Carlos Rosalvo de Oliveira [illegible], Auxiliar de Contabilidade — Geraldo Gilberto de Oliveira [illegible] — Evaldo Lopes dos Santos; Auxs. de [illegible] Martins, José Cosme Sobrinho, José Cordeiro [illegible] em 18 de abril de 1951 e Edson de Albuquerque [illegible] os dois ultimos nomeados respectivamente [illegible] e 22 de agosto ultimos. Servente [illegible] O Contador e o Conferente desempenham [illegible] rente e Secretario da Cooperativa.

HONRA AO MERITO

Ao ensejo da passagem do [illegible] declaramento da Cooperativa Central de Crédito Norte Riograndense Limitada, ex-Caixa Rural e Operária de Natal, seria grande injustiça silenciar o nome [illegible] (1951). Foi ele o precursor da idéia, [illegible] elementos humanos e materiais que deram consolidação do magnifico progresso que [illegible] instituição. A' sua capacidade de organização conhecido desprendimento, a sua [illegible] nome que logo impõe confiança, deve a Cooperativa [illegible] tórias que conquista, ano, apos ano, sendo [illegible] nifico e poderoso estabelecimento de crédito [illegible] nosso Estado. A Ulisses de Gois, pôsto que [illegible] faltado a colaboração do generoso povo de Nos, dedicarão os valorosos cooperadores, caberá assim gloria na grandeza da instituição. Honra, pois, ao Mer[illegible]

MISSÃO SOCIAL ECONOMICA

Animada pelos estimulos e provas de confiança Cooperativa Central de Crédito Norte Riograndense Ltda prossegue a sua missão social e economica. Em torno de congraçamo-nos todos em proveito do bem comum. O Cooperativismo aproxima, mobiliza os valores humanos e da vida o seu verdadeiro sentido. Estes os propositos com que esta Diretoria se apresenta á Assembléia Geral no decurso de mais um exercicio.

Natal, 28 de Fevereiro de 1952
MIGUEL FERREIRA NETO
Presidente em exercicio

AVISO

O advogado JOÃO MEDEIROS FILHO avisa que retardou sine die sua transferencia para o Rio de Janeiro, achando-se á disposição de clientes e amigos á rua Felipe Camarão 613.

Cooperativa Central de Credito Norte Riograndense Ltda.

(Ex-Caixa Rural e Operária de Natal)

Séde — Rua Dr. Barata, 208 — Petropolis

Expediente — 12.30 ás 15,30 horas

O banco popular dos estabelecimentos de crédito

Caixa Nacional de Economias e de Trabalho

Empresta hoje para pagar [illegible]

[illegible] MUTUARIO.

São Dimas-O Bom Ladrão

Lemos no Evangelho de uma certa tocante ao Calvario Jesus [illegible] aos lados do Redentor dois condenados ao mesmo [illegible] nos guardou os nomes dos celerados GESTAS E [illegible]

Diz o Evangelho (S. Lucas XXIII - 39 a 43) "ORA UM DOS MALFEITORES QUE ESTAVAM DEPENDURADOS, BLASFEMAVA [illegible] DIZENDO: SE TU ES O CRISTO SALVA-TE A TI [illegible] NOS OUTROS. MAS O OUTRO, RESPONDENDO O REPREENDIA, DIZENDO: — NEM AINDA TU TEMES A DEUS, ESTANDO [illegible] CONDENAÇÃO? E NOS, NA VERDADE, SOFREMOS O QUE [illegible] PORQUE ESTAMOS RECEBENDO O CASTIGO MERECIDO DAS [illegible] MAS ESTE NADA FEZ MAL ALGUM. E DIZIA A JESUS: [illegible] LEMBRA-TE DE MIM QUANDO ENTRARDES NO TEU REINO. E JESUS LHE RESPONDEU: EM VERDADE TE DIGO QUE HOJE [illegible] COMIGO NO PARAISO". Desde este momento o ladrão ficou [illegible] canonizado pelo proprio Cristo no momento supremo da [illegible] ção.

Quem era o Bom Ladrão.

O Evangelho fala pouco do Bom Ladrão do Calvario, bem como [illegible] personagens. Todavia, a Tradição nos guardou seu [illegible] os criticos o tenham posto em duvida, a ponto de [illegible] ção dos Ritos, em 1721, ordenar que o Oficio e Missa [illegible] fossem sob o nome de BOM LADRÃO apenas, sem [illegible], o nome que a tradição piedosamente nos guardou de DIMAS. E uma sabia reserva da Igreja que não veio absolutamente [illegible] tradição. Continuamos pois com os Santos Padres e [illegible] vêm do segundo seculo, a chamar ao Bom Ladrão, DIMAS, SÃO DIMAS.

[illegible] este Santo original, unico, privilegiado que mereceu [illegible] canonizado pelo Proprio Divino Salvador na hora solene [illegible] denção".

[illegible] da cruz, um bandido perigoso da Palestina, lhe uma [illegible] de ladrões. Seu pai era chefe de bandidos — PRINCEPS LATRO[illegible]

Os Santos Padres e Autores, afirmam ter sido Dimas um dos bandidos da Judea. Pelo suplicio da cruz que merecera, [illegible] de grande criminoso deveria ter sido porque este horror [illegible] reservado somente aos grandes criminosos e aos escravos, segundo muitos autores, não era pena de nascimento. [illegible] STO. AGOSTINHO e de SÃO JOÃO CRISOSTOMO e de EUZI[illegible] sabios, colecionadores das tradições crista, o Bispo FOUC[illegible] de medo absoluto que o Bom Ladrão era cristão. SÃO [illegible] NASCIMENTO afirma categoricamente: ESSE LADRÃO ERA EGIP[illegible] NASCIMENTO. Exerce o banditismo nas descidas de passageiro [illegible] e, segundo a tradição, conhecem a Sagrada Familia, e [illegible] ao Menino Jesus protegendo Maria e S. José. Alguns Dou[illegible] nos Padres como S. CIRILO são de opinião que não se [illegible] em lenda, mas de uma tradição verdadeira e do primeiro grande [illegible] em sua casa a Sagrada Familia que fazia da perseguição [illegible] HERODES. Embora um celerado, tinha por costume nunca ma[illegible] matar, crianças, velhos e mulheres. Ha muitas lendas e belas [illegible] dos Evangelhos apocrifos em torno da passagem da Familia [illegible] pelo deserto.

Não podemos nos apegar [illegible] Padres mais conceituados não podemos nos apegar com [illegible] confirmadas por serios Autores. Tres coisas parecem bem con[illegible]

PRIMEIRA — Dimas foi celebre ladrão, perigoso bandido e um [illegible]. Exerceu o banditismo na [illegible]

SEGUNDA — Era de origem cristã, nasceu e não podia ESQUE[illegible] DE, de São João Crisostomo, DOIS LADROES, IMAGEM DOS JU[illegible] E DOS GENTIOS. O LADRÃO PENITENTE, A IMAGEM DO PA[illegible] SMO. ANDANDO PRIMEIRAMENTE NO ERRO, E VOLTANDO [illegible] A VERDADE. O QUE PERMANECE LADRÃO ATE A MORTE [illegible] A VERDADE, O QUE PERMANECE LADRÃO ATE A MORTE [illegible] IMAGEM DOS JUDEUS ATE A HORA DA CRUCIFIXÃO ANDARAM [illegible] PELO CAMINHO DO CRIME. VAE-SE POREM OS SEPARA[illegible]

TERCEIRA — Finalmente: E certo que abrigou a Sagrada Fami[illegible] no deserto e a protegeu até a [illegible]

O nome DIMAS é conhecido de todos os [illegible] são [illegible] estudadas cuidadosamente, os nomes dos dois ladrões do Calvario: GESTAS e DIMAS. O Martirologio Romano diz apenas no dia 25 de Março: "EM JERUSALEM COMEMORAÇÃO DO BOM LADRÃO QUE CRUZ PROFESSOU A FE DE CRISTO: CRISTO E MERCEDE OUVIU AS PALAVRAS: HOJE ESTARAS COMIGO NO PARAISO". O Santo [illegible] IDEAL BARONIO faz esta observação: Omitiu todos o epitheto DI[illegible] O nome foi tirado dos Evangelhos apocrifos, e por isto foi omi[illegible] O nome foi tirado dos Evangelhos apocrifos, e por isto foi omitido no Martirologio, mas não obstante, existe um certo numero de [illegible] nos e Igrejas com o nome e invocação de SÃO DIMAS. Para [illegible] evitar os ataques dos historiadores que a Sagrada Congregação do [illegible] em 1724, suprimiu o nome de Dimas, e diz simplesmente o BOM [illegible] tos, em 1724, suprimiu o nome de Dimas, e diz simplesmente o BOM LADRÃO. Dec[illegible] permissão para que [illegible] Santos, e muito [illegible] ficio do Bom Ladrão á Quinta [illegible] MENS. GUIMÃ, em [illegible] ovembro e Dezembro. A [illegible] de [illegible] ADRÃO, e [illegible] e devoção [illegible] o BOM [illegible] veio prejudicar a Tradição, [illegible] ADRÃO com o nome de SÃO DIMAS

[illegible]

Dimas, guarda e protetor a Sagrada Familia no deserto e a prote[illegible] deveria ter sido o nosso para [illegible] de varios Autores que guardou sobre o suplicio da cruz, deveria ter [illegible] 50 anos, teria [illegible] de Nazareno cerca de trinta e quatro [illegible] Depois [illegible] pressentido pela justiça Romana como necessitava liberar a Judea dos [illegible] grandes bandidos que a infestavam [illegible] sobretudo afastar os Romanos [illegible] provocavam sedições, DIMAS e GESTAS foram presos nos arredores de [illegible] erio, e lá mesmo foram julgados PILATOS deu ordem que fossem [illegible] a Jerusalem para [illegible] e crucificados, após [illegible] [illegible] Jerusalem para serem flagelados e crucificados, após [illegible] [illegible] ordens de encaminhar os ladrões [illegible] Pe. Dias, DIMAS e GES[illegible] TAS foram algemados de pés e mãos, e lançados numa horrenda prisão [illegible] em descoberto, perto do Pretorio de Pilatos. Nestas [illegible] [illegible] sofrimentos e [illegible] o condenado era amarrado com correntes [illegible] por [illegible] a [illegible], DIMAS foi [illegible] flagelado [illegible] e a crucificar. DIMAS foi [illegible] flagelado

No Calvario

DIMAS [illegible]

[illegible] Sagrada Familia

Entre os soldados SÃO DIMAS [illegible] que [illegible] [illegible] um Centurião [illegible] do MONTE CARMO, [illegible] no Sagrado [illegible] PEDRO [illegible] [illegible] [illegible]

Labim/UFRN

Estreia hoje contra a seleção suplente, o vice-campeão de Penambuco

Voltará a cancha amanhã, para enfrentar o esquadrão titular -- Quadros provaveis -- Juizes

Finalmente, vamos ter oportunidade de ver jogar em Natal, o famoso conjunto do Sport Club do Recife, vice-campeão de Pernambuco. Depois de uma serie de marchas e contra-marchas, tudo foi resolvido satisfatoriamente e desde ontem que os rubro-negros chegaram a esta capital, para cumprimento de uma curta temporada de dois jogos. Esta noite, os visitantes estrelarão em nossos gramados, enfrentando os jogadores que constituem a seleção suplente. Será uma peleja cheia de atração, pois o conjunto reserva vem agindo com muito destaque nos ensaios. Na tarde de amanhã, os pernambucanos voltarão á cancha, para o cotejo contra o onze tido como titular e que até agora, ainda não convenceu satisfatoriamente. Este, será um novo test para a equipe que nos vai representar no magno certame nacional. Certamente que, o tecnico Barbosa fará minuciosas observações durante os dois encontros, para tirar as suas conclusões finais, quanto ás possibilidades de alguns jogadores, que não vêm correspondendo á expectativa.

Tanto o cotejo de hoje, como a batalha de amanhã, apresentam desenrolar dos mais promissores. O Sport que não pode trazer a sua equipe completa, conseguiu alguns reforços entre os seus co-irmãos de Recife e formou um esquadrão poderosissimo. Zeca, é um arqueiro seguro; Arnaldo, um zagueiro eficiente, jogou no S. Cristovão do Rio. Arlindo Lira, centro medio, é o antigo crack do ABC, alem de Arlindo, antigo defensor do Flamengo e João do Vale, extremo jovem e ainda de um arremate fenomenal. Estes são alguns dos valores que veremos em ação hoje e amanhã.

Para a arbitragem do jogo de hoje, foi indicado o sr. Francisco Lamas. Amanhã deverá funcionar Eugenio Barros. Os ingressos, conforme já informamos, obedecerão a seguinte tabela: Cadeiras, Cr$ 30,00 — Arquibancadas, Cr$ 20,00 — Populares Cr$ 15,60 e Gerais, Cr$ 7,00 e estarão á venda a partir das 15 horas, na Confeitaria Cisne. Haverá um serviço de onibus para todas as linhas, depois do cotejo desta noite.

Quadros provaveis para os jogos:

S. TRICOLOR — Gordo — Ramalho e Gargeiro. Artemio — Gonzaga e Tafá. Gilvan — Dicá — Abel — Dedé e Tico.

SPORT — Zeca — Orlando e Arnaldo — Mourão, Arlindo e Bria — Carlinhos, Arruda, Tonho, João do Vale e Belchior.

S. TITULAR — Ribamar; Oico e Barbosa. Amauri — Pedrinha e Cuica. Jorginho, Renato, Franklin — Tidão e Paulo Izidro.

VENDE-SE UMA CASA á Rua dos Caicós nº 1421, construcção recente. A tratar na mesma.

HOJE REX HOJE

Matinée ás 15.30 — Soirée as 20 horas
Irmãos Marx em

Loucos de amor

A mais alegre e divertida comedia que o cinema tem produzido em muitos anos!

A partir de hoje, em matinee e Soirée no São Luis
ROBERT RYAN - AUDREY TOTTER em

Punhos de campeão

Somente ela, com o seu grande amor, poude fazê-lo voltar á vida honesta, que havia abandonado!

São Pedro — Hoje

Matinée ás 15.30 e Soirée as 20 horas
Johnny Sheffield — Peggy Ann Garner em

Bomba, o Filho da Selva

Uma estranha e selvagem aventura no coração da Africa misteriosa!

POMADA MINANCORA
NUNCA EXISTIU IGUAL
PARA FERIDAS, ECZEMAS, INFLAMAÇÕES, COCEIRAS, FRIEIRAS, ESPINHAS, ETC.

TENHA JUIZO



TEM SÍFILIS OU REUMATISMO DA MESMA ORIGEM?

USE O POPULAR PREPARADO

Elixir 914

VALIOSAS OPINIÕES

"MEDICAÇÃO AUXILIAR NO TRATAMENTO DA Sífilis — Resultado satisfatório me tem dado o ELIXIR 914 no tratamento da Sífilis, razão porque não ponho dúvida em recomendá-lo. — (a) DR. ALCIDES GARCIA".

"Atesto que tenho empregado com bons resultados o ELIXIR 914, principalmente nas moléstias de fundo sifilitico. — (a) DR. ALVINO AGUIAR.

ÁGUA INGLESA GRANADO
TÔNICA-APERITIVA
NAS CONVALESCENÇAS

Impurezas do sangue? ELIXIR DE NOGUEIRA Aux. Trat. Sifilis

Indicador Profissional

ADVOGADOS

ANTONIO TOSCANO CAVALCANTI
ADVOGADO
Escritório: Rua Acre, 55 — 5.º andar — sala 507
FONE: 43-1396
Residencia, Rua Hilario de Gouvêa, 88-ap. 302
FONE: 37-4662
RIO DE JANEIRO

VICENTE DE SOUZA
Advogado
Escritorio e residencia: Rua Fonseca e Silva, 1105 — Fone: 23 64 — Alecrim Natal.

OTTO GUERRA
JOSE GUARÁ
ADVOGADOS
Escritorio: Rua Dr. Barata, 198 — 1.º andar
FONE — 1434

MEDICOS

DR. ALVARO VIEIRA
Chefe de Clinica cirurgica do Hospital Miguel Couto
CIRURGIA GERAL — DOENÇAS DE SENHORAS
ELETRICIDADE MEDICA
Consultório: — Av. Duque de Caxias, 198 (Terreo)
Horário: Manhã — 9 as 12 Tarde — 15 as 18 horas
Fone: 72-84
Residência: Avenida Getúlio Vargas, 704 — Fone: 14-23

Clinica de senhoras
DR. ETELVINO CUNHA
ESPECIALISTA
Curso de aperfeiçoamento no Rio de Janeiro e São Paulo
DOENÇAS DE SENHORAS — PARTOS
Ondas ultra-curtas, bisturi elétrico, eletro-coagulação, etc.
CANCER — TUMORES
Consultas: das 15 horas em diante exceto aos sábados
Consultório: Rua Cel. Bonifácio, 222 — Fone 10-82
Residência: Rua Joaquim Manoel, 590 — Fone 14-95
Petropolis—Natal

DR. SEVERINO LOPES
DOENÇAS MENTAIS E NERVOSAS
Ex-interno por concurso da Clinica Neurológica da Faculdade de Medicina da Universidade da Bahia e do Hospital Juliano Moreira — Serviço de Assistência a Psicopatas da Bahia)
(Medico Assistente do Hospital de Alienados de Natal)
Consultas — Provisoriamente em sua residencia — Rua dos Paianazes, 1378 — Antiga Av. 10 — Alecrim — Das 14 horas as 18 — Diariamente

DR. EUCLIDES FERNANDES GURJÃO
CLINICA GERAL
Ex-[illegible] da Santa Casa
Residencia — Rua Ana [illegible], 349
Consultorio — Rua Princesa Isabel — Edificio Sr. Cavalcanti
Fone: 2041

DR. JOAQUIM 107
PARTOS — DOENÇAS DE SENHORAS
ESPECIALISTA
Ondas curtas — [illegible] — Bisturi elétrico
Consultorio — [illegible] Cruz
Consultas — [illegible] Cadeias, 82-1.º andar
Residência — Av. Dr. Prudente de Morais, 650

DR. HERMANCE PAIVA
CLINICA MEDICA — VIAS URINARIAS
[illegible] — Fone 2446
Residencia — [illegible], 216
Horario — 15 as 18 horas
NATAL — [illegible]

DR. ITALO CARVALHO
OUVIDOS — NARIZ — GARGANTA
[illegible] DO HOSPITAL
"MIGUEL COUTO"
Ex-Interno do Hospital Santa Isabel (Bahia) Serviço do Prof. Dr. Carlos Lôbo
CONSULTORIO
Av. [illegible] — [illegible] andar — Sala 7
Das 14 as 17 horas
Residencia — Av. [illegible], 224 — Fone 2380

CLINICA DE CRIANÇAS
— DO —
DR. FERNANDO MEDEIROS
PUERICULTURA — PEDIATRIA
Consultorio e residencia: Presidente Quaresma, 363 — Alecrim — Fone 1693
Consultas: 10 ás 11 e 15 ás 18 horas

DR. OLAVO MEDEIROS
Doenças da pele e sifilis
Chefe da clinica dermatológica do hospital "Miguel Couto"
Consultorio: — Rua Ulisses Caldas, 86-1.º andar
Das 15 horas em diante
Residência: Avenida Campos Sales, 624 — Telefone 17-64

DR. OLAVO MONTENEGRO
DOENÇAS DA NUTRIÇÃO, GLANDULAS ENDOCRINAS
(Obesidade, Magresa, Nervosismo, Diabetes, Reumatismo)
METABOLISMO BASICO
CLINICO DE ADULTOS E CRIANÇAS
Consultório: Cel. Bonifácio, 222 — Telef. 10-82
Residência: Avenida Deodoro, 690 — Telef. 12-58
— NATAL —

DOENÇAS NERVOSAS E MENTAIS
DR. OTTO JULIO MARINHO
DIARIAMENTE DAS 15 AS 17 HORAS
CONSULTORIO:
AV. RIO BRANCO, 589 — 1.º ANDAR

DR. PAULO SOBRAL
DA MATERNIDADE JANUARIO CICCO
Ondas curtas — Eletro-coagulação e Bisturi Eletrico
Partos e Doenças de Senhoras
Consultório: Praça João Maria, 74 — Residência: Av. Prud. de Morais, 743
Consultas de 9,30 às 11,30 e das 14 às 17 horas
Natal — Rio Grande do Norte

DR. RICARDO BARRETO
Diretor do Hospital de Alienados
DOENÇAS MENTAIS E NERVOSAS
Consultório: Rua Dr. Barata, 210-1.º — Fone 11-20
Residência: Av. Deodoro, 630 — Telefone 13-51

DR. PEDRO SEGUNDO
ESPECIALISTA
VIAS URINARIAS — PROTOLOGIA E SIFILIS
Cura radical das hemorroidas, varizes e hidrocele, sem operação — [illegible] da uretra, prostata, vesicula, seminais; Lesões [illegible] Tratamento rápido das Uretrites agudas e cronicas e suas complicações. Perturbações. Urodinamia
Gleitoma Tratamento
Das 15 horas em diante
Consultorio: Edificio "Nova Aurora", Rua Dr. Barata, 241-1.º andar. Residência: Rua Apodi, 377. Fone 13-50

DR. TEODULO AVELINO
DOENÇAS INTERNAS
[illegible]
CORAÇÃO E VASOS
Electrocardiograma
Residencia: Av. Prudente Morais, 672 — Fone: 17-21
Consultorio: Edificio Auzeliano, sala 103

DR. VICENTE MONTEROSSO
[illegible] da Maternidade Dr. Climerio de Oliveira da Universidade do Brasil — Ex-Assistente da Maternidade Carmela Dutra do Rio de Janeiro
Ex-Chefe de Equipe da Maternidade Clara Basbaum do Rio de Janeiro
Cirurgia — Doenças das Senhoras — Partos sob Analgesia
CONSULTAS — [illegible] — das 14 as 18 horas
Sala de [illegible] das 11 30 horas
[illegible] — Sala 3

DR. TRAVASSOS SARINHO
CIRURGIA GERAL
Consultório: EDIFICIO MOSSORÓ
Residência: Rua Manoel Dantas, 477 — Fone: 14-10

NUTILADO

Justo empate de dois tentos no prelio Onze x Juventude

Um penalty perdido pelos rubro-negros nos ultimos minutos da peleja

De conformidade com o que fôra programado, realizou-se na noite de ontem, no estadio Juvenal Lamartine, a peleja entre as equipes do Juventude S.C. e do Onze F. C. em homenagem aos presidentes e tecnicos dos dois clubes. Nos cotejos disputados anteriormente cada grupo venceu uma partida. A de ontem, que foi prescelecta por numeroso publico, terminou empatada novamente o pre-

(Conclui na 4a. pagina)

seguido com tenacidade. Grandes oportunidades foram perdidas pelos diantteiros rubro-negros. Parecia que o placard ficaria nos 2x1 quando Everardo comete falta nas proximidades da meia lua de sua area. Derwal encarrega-se da cobrança do tiro livre. Faz partir um forte colocado, que atinge e desvia-se pela cabeça de um adversario e a pelota vai ao fundo da meta contraria. Estava empatado novamente o pre-

NOSSAS OFICINAS ESTÃO APARELHADAS COM MAQUINAS MODERNAS
— PARA —
Confecção de quaisquer serviços graficos e de PAUTAÇÃO
NOSSOS PREÇOS DESAFIAM
TENHA SEMPRE Á MÃO UM EXEMPLAR DA A ORDEM.

Escola de São Vicente de Paulo

CURSO NOTURNO

Acham-se abertas as matriculas da Escola de São [illegible] de preferencia para adultos alfabetizados.

As aulas [illegible] serão ministradas de 19.30 ás 21 horas, na Rua Vereador [illegible] da Fonseca, 706.

Caixa Balcão da Norte Riograndense S/A
Rua Frei Miguelinho 109 (Edifício Próprio)
DEPOSITOS — [illegible] — UTILIZA SERVIÇOS BANCARIOS

	MOVIMENTO GERAL (Soma Escritural de Debito e Passivo)
DEZEMBRO DE 1949	Cr$ 754.423,80
DEZEMBRO DE 1950	Cr$ 58.467.511,50
DEZEMBRO DE 1951	Cr$ 83.791.407,50

Tudo da melhor qualidade
Radios de todos os modelos — Maquinas de escrever Remington Standard e Portateis — Maquinas fotograficas — Filmes — Papeis e chapas — Acessorios para bilhar — Louças e ferragens de aço — Amplificadores e acessorios — Refrigeradores — Liquificadores — Polias e rolamentos SKF.
Radios — Pick Ups, etc., etc.
VENDE AOS MELHORES PREÇOS
Fone 1104 Sergio Severo Nisia Floresta, 101

Labim/UFRN

Estreia hoje contra a seleção suplente, o vice-campeão de Penambuco

Voltará a cancha amanhã, para enfrentar o esquadrão titular -- Quadros provaveis -- Juizes

Finalmente, vamos ter oportunidade de ver jogar em Natal, o famoso conjunto do **Sport Club do Recife**, vice-campeão de Pernambuco. Depois de uma serie de marchas e contra-marchas tudo foi resolvido satisfatoriamente e desde ontem que os rubro-negros chegaram a esta capital, para cumprimento de uma curta temporada de dois jogos. Esta noite, os visitantes estrelarão em nossos gramados, enfrentando os jogadores que constituem a seleção suplente. Será uma peleja cheia de atração, pois o conjunto reserva vem agindo com muito destaque nos ensaios. Na tarde de amanhã, os pernambucanos voltarão á cancha, para o cotejo contra o onze tido como titular e que até agora, ainda não convenceu satisfatoriamente. Este, será um novo test para a equipe que nos vai representar no magno certame nacional. Certamente que, o teenico Barbosa fará minuciosas observações durante os dois encontros, para tirar as suas conclusões finais, quanto ás possibilidades de alguns jogadores, que não vêm correspondendo á expectativa.

Tanto o cotejo de hoje, como a batalha de amanhã, apresentam desenrolar dos mais promissores. O Sport que não poude trazer a sua equipe completa, conseguiu alguns reforços entre os seus co-irmãos de Recife e formou um esquadrão poderosissimo. Zeca, é um arqueiro seguro; Arnaldo, um zagueiro eficiente, jogou no S. Cristovão do Rio Arlindo Lira, centro medio, é o antigo crack do ABC, alem de Arlindo, antigo defensor do Flamengo e João do Vale (extrema japonês) de um arremate fenomenal. Estes são alguns dos valores que veremos em ação hoje e amanhã.

Para a arbitragem do jogo de hoje, foi indicado o sr. Francisco Lamas. Amanhã deverá funcionar Eugenio Barros. Os ingressos, conforme já informamos, obedecerão a seguinte tabela: Cadeiras, Cr$ 30,00 — Arquibancadas, Cr$ 20,00 — Populares Cr$ 15,00 e Gerais, Cr$ 7,00 e estarão á venda a partir das 15 horas, na Confeitaria Cisne. Haverá um serviço de onibus para todas as linhas, depois do cotejo desta noite.

Quadros provaveis para os jogos:

S. TRICOLOR — Gordo — Ramalho e Gargeiro, Artemio — Gonzaga e Tatá, Gilvan — Dieb — Abel — Dedé e Tico.

SPORT — Zeca - Orlando e Arnaldo - Mourão, Arlindo e Bria - Carlinhos, Arruda Tonho, João do Vale e Belchior.

S. TITULAR - Ribamar; Dico e Barbosa, Amauri - Pretinha e Cuica, Jorginho Renato Franklin — Tidão e Paulo Izidro.

VENDE-SE UMA CASA á Rua dos Caicós nº 1421, construção recente. A tratar na mesma.

HOJE **REX** HOJE

Matinée ás 15.30 — Soirée as 20 horas
Irmãos Marx em

Loucos de amor

A mais alegre e divertida comedia que o cinema tem produzido em muitos anos!

A partir de hoje, em matinee e Soirée no São Luis
ROBERT RYAN - AUDREY TOTTER em

Punhos de campeão

Somente ela, com o seu grande amor, poude fazê-lo voltar á vida honesta, que havia abandonado!

São Pedro — Hoje

Matinée ás 15.30 e Soirée as 20 horas
Johnny Sheffield — Peggy Ann Garner em

Bomba, o Filho da Selva

Uma estranha e selvagem aventura no coração da Africa misteriosa!

POMADA MINANCORA
NUNCA EXISTIU IGUAL
PARA FERIDAS, ECZEMAS, INFLAMAÇÕES, COCEIRAS, FRIEIRAS, ESPINHAS, ETC.

TENHA JUIZO



TEM SÍFILIS OU REUMATISMO DA MESMA ORIGEM?

USE O POPULAR PREPARADO

Elixir 914

VALIOSAS OPINIÕES

"MEDICAMO-ME ULTIMAMENTE NO TRATAMENTO DA Sífilis — Resultado satisfatório me tem dado o ELIXIR 914 no tratamento da Sífilis, razão porque não ponho dúvida em recomendá-lo. — (a) DR. ALCIDES GARCIA".

"Atesto que tenho empregado com bons resultados o ELIXIR 914, principalmente nas moléstias de fundo sifilitico. — (a) DR. ALVINO AGUIAR.

ÁGUA INGLESA GRANADO
TÔNICA - APERITIVA
NAS CONVALESCENÇAS

Impurezas do sangue? ELIXIR DE NOGUEIRA Aux. Trat. Sífilis

Indicador Profissional

ADVOGADOS

ANTONIO TOSCANO CAVALCANTI
ADVOGADO
Escritório: Rua Acre, 55 — 5.º andar — sala 507
FONE: 43-1396
Residência, Rua Hilário de Gouvêa, 88-ap. 302
FONE: 37-4662
RIO DE JANEIRO

VICENTE DE SOUZA
Advogado
Escritorio e residencia: Rua Fonseca e Silva, 1105 — Fone: 23 64 — Alecrim Natal.

OTTO GUERRA
JOSE GUARÁ
ADVOGADOS
Escritório: Rua Dr. Barata, 198 — 1.º andar
FONE - 1434

MEDICOS

DR. ALVARO VIEIRA
Chefe de Clinica cirurgica do Hospital Miguel Couto
CIRURGIA GERAL — DOENÇAS DE SENHORAS
ELETRICIDADE MEDICA
Consultório: — Av. Duque de Caxias, 198 (Terreo)
Horário: Manhã — 9 ás 12 Tarde — 15 as 18 horas
Fone: 12-84
Residência: Avenida Getúlio Vargas, 704 — Fone: 14-23

Clinica de senhoras
DR. ETELVINO CUNHA
ESPECIALISTA
Curso de aperfeiçoamento no Rio de Janeiro e São Paulo
DOENÇAS DE SENHORAS — PARTOS
Ondas ultra-curtas, bisturi elétrico, eletro-coagulação, etc.
CANCER — TUMORES
Consultas: das 15 horas em diante exceto aos sábados
Consultório: Rua Cel. Bonifácio, 222 — Fone 10-82
Residência: Rua Joaquim Manoel, 590 — Fone 14-95
Petropolis—Natal

DR. SEVERINO LOPES
DOENÇAS MENTAIS E NERVOSAS
Ex-interno por concurso da Clinica Neurológica da Faculdade de Medicina da Universidade da Bahia e do Hospital Juliano Moreira — Serviço de Assistência a Psicopatas da Bahia)
Medico Assistente do Hospital de Alienados de Natal)
Consultas — Provisoriamente em sua residencia — Rua dos Pajuazos, 1378 — Antiga Av. 10 — Alecrim — Das 14 horas ás 18 — Diariamente

DR. EUCLIDES FERNANDES GURJÃO
CLINICA GERAL
[illegible]
Residencia — Rua Ana [illegible]
Consultorio — Rua Princesa Isabel — Edificio [illegible]
Fone [illegible]

DR. JOAQUIM 107
PARTOS — DOENÇAS DE SENHORAS
ESPECIALISTA
Ondas curtas — [illegible] — Bisturi elétrico
Consultas [illegible]
[illegible] — 82-1.º andar
Residência — Avenida Presidente Dutra, 650

DR. HERMANCE PAIVA
CLINICA MEDICA — VIAS URINARIAS
[illegible]
Residencia: Rua [illegible], 216
Horario: [illegible]
NATAL

DR. ITALO CARVALHO
OUVIDOS — NARIZ — GARGANTA
[illegible] HOSPITAL
[illegible]
Ex-Interno do Hospital Santa Izabel (Bahia) Serviço do Prof. Dr. Carlos Lôbo
CONSULTADO
Av. [illegible] — 12 horas
Fone 2380

CLINICA DE CRIANÇAS
— DO —
DR. FERNANDO MEDEIROS
PUERICULTURA — PEDIATRIA
Consultorio e residencia: Presidente Quaresma, 353 — Alecrim — Fone 1693
Consultas: 10 ás 11 e 15 ás 18 horas

DR. OLAVO MEDEIROS
Doenças da pele e sífilis
Chefe da clinica dermatológica do "Hospital Miguel Couto"
Consultório: — Rua Ulisses Caldas, 86-1.º andar
Das 15 horas em diante
Residência: Avenida Campos Sales, 624 — Telefone 17-64

DR. OLAVO MONTENEGRO
DOENÇAS DA NUTRIÇÃO, GLANDULAS ENDOCRINAS
(Obesidade, Magresa, Nervosismo, Diabetes, Reumatismo)
METABOLISMO BASICO
CLINICO DE ADULTOS E CRIANÇAS
Consultório: Cel. Bonifácio, 222 — Telef. 10-82
Residência: Avenida Deodoro, 660 — Telef. 12-58
— NATAL —

DOENÇAS NERVOSAS E MENTAIS
DR. OTTO JULIO MARINHO
DIARIAMENTE DAS 15 AS 17 HORAS
CONSULTORIO:
AV. RIO BRANCO, 589 — 1.º ANDAR

DR. PAULO SOBRAL
DA MATERNIDADE JANUARIO CICCO
Ondas curtas — Eletro-coagulação e Bisturi Eletrico
Partos e Doenças de Senhoras
Consultório: Praça João Maria, 74 — Residência: Av. Prud. de Morais, 743
Consultas de 9,30 ás 11,30 e das 14 ás 17 horas
Natal — Rio Grande do Norte

DR. RICARDO BARRETO
Diretor do Hospital de Alienados
DOENÇAS MENTAIS E NERVOSAS
Consultório: Rua Dr. Barata, 210-1.º — Fone 11-20
Residência: Av. Deodoro, 638 — Telefone 13-51

DR. PEDRO SEGUNDO
ESPECIALISTA
VIAS URINARIAS — PROTOLOGIA E SIFILIS
Cura Radical das hemorroidas, varizes e hidrocele, sem operação — [illegible] da uretra, prostata, vesicula seminais; Lesões — Tratamento rápido das Uretrites agudas e cronicas e suas complicações. Perturbações. Urticariose.
Gabinete Particular
Das 15 horas em diante
Consultorio: Edificio "Nova Aurora", Rua Dr. Barata, 241-1.º andar. Residência: Rua Apodi, 377. Fone 13-20

DR. TEODULO AVELINO
DOENÇAS INTERNAS
[illegible]
CORAÇÃO E VASOS
Electrocardiografia
Residencia: Av. Prudente Morais, 672 — Fone: 17-21
Consultorio: Edificio Aureliano, sala 103

DR. VICENTE MONTEROSSO
Ex-assistente da Cadeira de Obstetrícia do [illegible] Rio de Janeiro
Ex-Chefe de Equipe da Maternidade Clara Basbaum do Rio de Janeiro
Cirurgia — Doenças das Senhoras — Partos sob Analgesia
CONSULTAS [illegible] — 14 ás 18 horas
Sabados [illegible] as 11 30 horas
[illegible] — Sala 3

DR. TRAVASSOS SARINHO
CIRURGIA GERAL
Consultório: EDIFICIO MOSSORÓ
Residência: Rua Manoel Dantas, 477 — Fone: 14-10

MUTILADO

Justo empate de dois tentos no prelio Onze x Juventude

Um penalty perdido pelos rubro - negros nos ultimos minutos da peleja

De conformidade com o que fôra programado, realizou-se na noite de ontem, no estadio Juvenal Lamartine, a peleja entre as equipes do Juventude S.C. e do Onze F. C. em homenagem aos presidentes e tecnicos dos dois clubes. Nos cotejos disputados anteriormente cada preto vencera uma partida. A de ontem, que foi presenciada por numeroso publico, teve transcorrido normalmente e sensacional e no final acabou em um placard dos mais justos, num empate de dois tentos. O onze encontrou alguma resistencia. O Juventude fez [illegible] contendo [illegible] ataques [illegible] Juventude [illegible] Aos [illegible] do Juventude [illegible] Henrique [illegible] seguido com tenacidade. Grandes oportunidades foram perdidas pelos diantteiros rubro-negros. Parecia que o placard ficaria nos 2X1 quando Everardo comete falta nas proximidades da meia lua de sua area. Inerva encarrega-se da cobrança do [illegible] colocado, que almoça e dorme, ao pela cabeça de um adver- rio e a pelota vai ao fundo da meta contraria. Estava empatada novamente o prelio.

(Conclui na 4a. pagina)

NOSSAS OFICINAS ESTÃO APARELHADAS COM MAQUINAS MODERNAS
— PARA —
Confecção de quaisquer serviços graficos e de PAUTAÇÃO
NOSSOS PREÇOS DESAFIAM

TENHA SEMPRE Á MÃO UM EXEMPLAR DA A ORDEM.

Escola de São Vicente de Paulo

CURSO NOTURNO

Acham-se abertas as matriculas da Escola de São [illegible] de preferencia para adultos alfabetizados.

As aulas serão ministradas de 19.30 ás 21 horas, [illegible] da Matriz, 706.

Casa Bancária Norte Riograndense S/A
Rua Frei Miguelinho 103 (Edificio Próprio)
DEPOSITOS — [illegible] — UTILIZA SERVIÇOS BANCARIOS

MOVIMENTO GERAL (Soma Estatutal de Ativo e Passivo)	
DEZEMBRO DE 1949	Cr$ 754.423,80
DEZEMBRO DE 1950	Cr$ 58.467.511,50
DEZEMBRO DE 1951	Cr$ 83.791.407,50

Tudo da [illegible] Qualidade
Radios de todos os [illegible] — Maquinas de escrever Remington Standard e Portateis — Maquinas fotograficas — Filmes — Papeis e chapas — Acessorios para bilhar — Lapiseiras e Relogios de aço — Amplificadores e acessorios — Refrigeradores — Liquificadores — Polias e rolamentos SKF.
[illegible] — Pick Ups, etc., etc.
VENDE-SE AOS MELHORES PREÇOS
Fone 1104 **Sergio Severo** Nisia Floresta, 101

Labim/UFRN

Penhor do Algodão

Sobra algodão — Faltam compradores

Um grave problema de financiamento

RIO, 16 — O vespertino "Tribuna de Imprensa" publica, numa de suas ultimas edições, o comentario seguinte, mostrando a necessidade imprescindivel de aceitar o Banco do Brasil o penhor do algodão:

"Antes mesmo de conhecidos os resultados da mesa-redonda de Campina Grande, na qual o ministro da Agricultura procurou ouvir governadores e técnicos sôbre o grave problema do "êxodo dos nordestinos", manifesta-se, naquela região, outro aspecto da sua crise econômica.

Há alguns meses, quando os preços do algodão fibra longa alcançaram limites até então desconhecidos, as fábricas do sul promoveram um movimento pela importação de algodões do Perú e do Egito, sob a alegação de que a safra nordestina era insuficiente para atender ás suas necessidades.

Protestaram os plantadores nordestinos, e o Govêrno recuou, após haver concedido licença de importação para 900 tôneladas. E, agora, o que se vê?

O Nordeste está abarrotado de algodão, e no sul não há compradores para êsse produto. Somente o Rio Grande do Norte dispõe de mais de 6 milhões de quilos já armazenados. Campina Grande tem quase outro tanto. E no Ceará também existe. E as necessidades das fábricas do sul, tão insistentemente apregoadas há alguns meses? Desapareceram por encanto. Mesmo aos preços atuais, preços de grande prejuizo para o Nordeste, não encontram os exportadores daquela região a quem transferir os seus estoques.

E aí cria-se uma nova situação. As firmas exportadoras são, em geral, os financiadores dos lavradores. Com as primeiras esperanças de inverno, o comum é que iniciem, nesta época, o financiamento daqueles que vão arar e plantar a terra. Mas, todos os seus recursos de capital e de crédito, que não são volumosos, estão empregados no estoque de algodão da safra passada. E' dinheiro congelado, obtido a juros que vão crescendo, e que não lhes permite atender aos apelos dos agricultores.

Movimenta-se, por isso, o comércio exportador do algodão para que o Banco do Brasil autorize as suas agências a receber os algodões sem regime de penhor mercantil. Segundo colhemos, resiste o Govêrno a essa idéia.

Mas, até agora, não vemos outra saída, se realmente não desejamos que a economia nordestina vá á garra".

Acheson no Brasil dentro de um mês

WASHINGTON, 17 — O secretario de Estado Dean Acheson pretende ir ao Brasil em 20 de abril vindouro, se a situação então o permitir, segundo se comunicou hoje no Departamento de Estado, o qual salientou que esta data era apenas aproximativa.

Ademar nada vê para Negrão de Lima coordenar

S. PAULO, 17 — "Coordenar o que?" — exclamou o sr. Adhemar de Barros, ao ser solicitado pela reportagem para pronunciar-se sobre a missão atribuida, pelo presidente da República, ao sr. Negrão de Lima, ministro da Justiça.

— "Todos os partidos estão representados no govêrno. Suponho que o sr. Getulio Vargas, realmente, possui um govêrno de concentração nacional" — frisou o chefe do PSP.

Disse o sr. Adhemar de

(Conclui na 4a. página)

A Igreja tem o direito de intervir no governo dos povos

O Brasil está sofrendo — Intervenção da Igreja — Comunistas e falsos católicos — Carta Pastoral de *Dom José Maurício da Rocha, Bispo de Bragança*

RIO, 17 — Foi publicada a Carta Pastoral de Dom José Mauricio da Rocha, bispo de *Bragança, sob o titulo* "A Igreja tem o direito de intervir no governo dos povos".

SACRIFICIO DA VIDA PELA PATRIA

Em suas linhas iniciais, diz a Carta que a pátria tem direito aos serviços de seus filhos, que podem levar até ao *sacrificio da propria vida*.

Sempre haverá guerra e o Brasil se juridicamente está em paz, realmente está em guerra, em guerra fria, mais perigosa que a sangrenta. Os inimigos induzem á guerra os proprios brasileiros num programa de desassossêgo incerteza e confusão.

O BRASIL ESTA' SOFRENDO

O Brasil está sofrendo tudo isso, na vida particular de cada um e na vida social religiosa e politica. Os flagelados da guerra — mortalidade e orfandade — aqui aparecem orfãos de pais vivos, que são os desquitados. Domina o egocentrismo.

A vida politica está em situação de angustia.

INTERVENÇAO DA IGREJA

A Igreja não se destina as coisas terrenas, mas sua finalidade se exerce na terra, não podendo deixar de fixar-se nos homens.

Não podem os católicos — principalmente os sacerdotes — desinteressar-se do que lhes é vital, em qualquer lugar, tal como a direção politica.

INVASAO DE ATRIBUIÇOES

Dizem os inimigos da Igreja que ela deve deixar os poderes temporais as coisas temporais. Mas em varios paises, mormente na Europa, esses inimigos invadem atribuições privativas da Igreja.

Afirma-se ainda que, mudados os tempos, deve a educação da juventude amoldar-se á mudança. Por que, então, se reprova que a Igreja mude, sobretudo quando a mudança visa impedir que os paises católicos estejam nas mãos de seus inimigos?

COMUNISTAS E FALSOS CATOLICOS

Providencialmente, foi posto na ilegalidade o Partido Comunista mas há perigo de sua reposição nas normas das leis que êle deseja destruir.

Um bispo não pode permanecer indiferente ao perigo porque isso constituiria um suicidio para a Igreja.

Defeituosa é a formação dos católicos brasileiros fáceis em querer dar lições a seus superiores. Muitos se valeram da Igreja, prometendo defender-lhe os postulados, esposando depois doutrina contraria.

O ESTIMULO CONFORTADOR DO PAPA

A orientação do bispo se conforta com a orientação do Papa, que, dirigindo-se ao Colegio Cardinalicio, afirmou que "a Igreja não pode isolar-se no interior dos templos", devendo "colaborar incansavelmeente na construção de uma base solida para a sociedade".

A ORDEM

Propriedade do Centro de Imprensa S. A.

ANO XVI-Rio Grande do Norte — Natal — Segunda-feira, 17 de Março de 1952 — N. 4828

Proteção ao leitor, aos direitos de autor e ao ilustrador na literatura infanto-juvenil

Em prosseguimento de suas atividades, a Associação Brasileira de Escritores (A.B.D.E.) promoverá uma mesa redonda sôbre literatura infanto-juvenil, que terá lugar a 19 do corrente, às 20h30m, no auditorio do I.A.P.I. (avenida Almirante Barroso, 78), no Rio.

Para a reunião, foram convidados parlamentares, professôres e técnicos de educação, autores de livros didáticos, escritores de literatura infantil, editores, jornalistas, médicos, instituições educacionais e estudantes.

O tema da mesa redonda será um só, para melhor desenvolvimento e unidade das discussões e clareza das conclusões: Proteção aos direitos do autor e do ilustrador na literatura infanto-juvenil.

FUNDAR E MANTER UM JORNAL DESTINADO A ESCLARECER E CONGREGAR OS ESPIRITOS E' EM CERTO SENTIDO OBRA TAO NECESSARIA E MERITORIA COMO LEVANTAR UM TEMPLO — Cardeal Lavigerie

Os vermelhos destroem a cultura

BLOOMINGTON, INDIANA, 17 — Antigo Vice-Primeiro Ministro Tcheco declarou que os comunistas na Europa oriental estão destruindo os elementos da civilização que os europeus livres levaram séculos para criar. "Nessas terras soviéticas não mais existe a liberdade de pesquisa cientifica, a liberdade de expressão ou a liberdade de imprensa", disse o Dr. Peter Zenkl, em discurso proferido na Universidade de Indiana. O Dr. Peter falou para os estudantes e professores numa reunião comemorativa do aniversário do Thomas G. Masaryk, fundador da República da Tchecoslováquia. Os comunistas adotaram o principio de tratar o homem e a cultura materialistamente, disse. Salien pôs o processo pelo qual o jugo e a opressão comunista tomaram conta de todos os instrumentos de cultura, eliminaram as pessoas cultas e levaram a cabo suas atrocidades em nome da cultura. A "cultura" dos paises dominados pelos soviéticos é, na realidade, um barbarismo e uma rejeição de tudo o que o homem criou culturalmente, disse Zenkl.

Instituto de Musica

Crescente procura de matriculas — Cursos de Canto, Historia da Musica e Iniciação Musical

Aproveitando a oportunidade, temos a satisfação de fazer cientes os nossos leitores de que continua animadora a procura de matriculas para os vários cursos no Instituto de Música, tendo já as inscrições atingido o número de cem.

Ao que estamos informados com absoluta certeza estão abertas, no Instituto de Musica, as matriculas para os cursos de História da Música, a cargo do dr. Luis da Câmara Cascudo, do Curso Intensivo de Canto, que será ministrado pela snra. Eunice Lima e de Iniciação Musical dirigido pela professora Dulce Wanderley. Os interessados devem procurar a direção do estabelecimento.

TENHA SEMPRE A' MAO UM EXEMPLAR DA A ORDEM

Novo cruzeiro do "Almirante Saldanha"

RIO, 17 — O almirante Renato de Almeida Guillobel, ministro da Marinha, recebeu, ontem, a reportagem acreditada junto ao seu gabinete, com a qual foi mantida animada palestra abordando vários pontos de interêsse relativos à administração naval. Inicialmente, disse aquele titular a respeito da próxima viagem de circumnavegação do "Almirante Saldanha".

— O navio-escola da nossa Marinha de Guerra está passando pelos últimos e indispensáveis ajustes, no Arsenal de Marinha do Rio de Janeiro, e deverá zarpar da Guanabara no dia 23 de abril próximo, para realizar mais uma viagem de instrução. Essa durará 13 meses e será de circumnavegação, tocando nos portos de Dakar, Casablanca, Lisboa, Sevilha, Marselha, Napoles, Alexandria, Pôrto-Said, Aden, Bombaim, Goa, Colombo, Singapura, Djakarte (Java) Port Darwin (Austrália), Port Apra, Guam, Midwy, Honolulu, San Francisco, San Diogo, Acapulco, Galião, Valparaiso, Talcahuanu, Punta Arenas, Puerto Belgrano, Buenos Aires, Montevidéu e, finalmente Rio de Janeiro.

O veleiro levará uma turma de 65 guardas-marinhas

(Conclui na 2a pagina)

LEIA A ORDEM e verifique se você não está lucrando diariamente alguma coisa para o bem de seu espirito.

Gumercindo Saraiva

Pelo avião da Cruzeiro do Sul, viajou, ontem, com destino ao Recife, o nosso cooperador Gumercindo Saraiva que se fez acompanhar de sua exma. esposa d. Wilhermin Saraiva. Naquela Capital o sr. Gumercindo Saraiva, que é proprietário, em Natal, da Casa da Musica, tratará de assuntos ligados ás suas atividades comerciais.

O JORNALISMO E' UM DOS PODERES DO REGIME DEMOCRATICO. — Bowles.

CASA DE SAÚDE SÃO LUCAS

NOTA DA DIRETORIA

A Diretoria da Casa de Saúde São Lucas, tendo ouvido, na emissóra local, e tendo lido, em "Tribuna do Norte" e "Diario de Natal", a noticia de que se pretenderia promover uma festa em favôr de doentes pobres hospitalisados na citada Casa de Saúde São Lucas, torna publico:

a) que não deu nenhuma autorização, para, quem quer que seja, usar de seu nome, ou do nome da instituição que representa, para qualquer fim;

b) que desconhece o responsavel, ou responsáveis, pela noticia referida, nem tem elementos para ajuizar de seus propositos;

c) que o sr. Major Chefe de Policia vem de ser cientificado para os fins de direito;

d) que todos sabem que em todo o Estado do Rio Grande do Norte só existe uma instituição particular, de iniciativa privada, que se prove a si propria com o objetivo único de dar assistência médica de alto padrão a clientes de fino trato, a CASA DE SAUDE SÃO LUCAS.

Natal, 14 de março de 1952

a) Dr. João da Costa Machado — Diretor Presidente
a) Dr. Travassos Sarinho — Diretor da Casa de Saude.
a) Dr. Teodulo Avelino — Diretor Secretario

O QUE OCORRE NO MUNDO

NOTICIARIO DO USIS

O POVO SERA' O INSTRUMENTO DAS DECISÕES

WASHINGTON, 17 — [illegible] americano, com referência aos livros da Europa levar efeito as [illegible] pelo Conselho Atlântico Norte em Lisboa, disse o Secretário de Estado Dean Acheson. Prosseguindo, disse: "A unidade da Europa está mais próxima do que nunca. A fôrça [illegible] nações livres [illegible] passo para obter [illegible] contra [illegible]. Porém, em última [illegible] do Kremlin, do povo americano". A [illegible] refere-se aos cinco a [illegible] Unidos [illegible] Estados Unidos [illegible] Europa [illegible] Unidos [illegible] Europa [illegible] Unidos [illegible] Europa [illegible]

Labim/UFRN

CENTRO DE IMPRENSA S. A.
Séde — Rua Dr. Barata, 216 — NATAL
Presidente — OLIMPIO PROCOPIO DE MOURA
Gerente — YOLANDO COCENTINO

A ORDEM
DIARIO VESPERTINO
(Circula desde 14-7-1935)
Diretor — OTTO GUERRA
Secretario — XAVIER PINHEIRO

TELEFONES
Direção 20-70 — Gerencia 13-49 — Redação 12-22 — Presidencia 19-93

ASSINATURAS
Ano ... Cr$ 150,00
Trimestre ... 45,00
Semestre ... 80,00

VENDA AVULSA
N. atrasado ... Cr$ 1,50
N. do dia ... 1,00

PUBLICAÇÕES — TABELA NA GERENCIA

REPRESENTANTES
RIO — A. S. LARA, Senador Dantas, 40-1.º andar — Fone 22-5024
S. PAULO — Raul Cassemayor, Rua Felipe de Oliveira, 21 8.º andar — Fone: 2-0673

SOCIEDADE

O PENSAMENTO UNIVERSAL

Não podemos, sob pena de não realizar uma educação integral, deixar de cuidar dos fins eternos a par dos temporais. — Laura J Lacombe.

ORIENTANDO

A "pele da unha" ou cutícula acompanha o crescimento da unha, a cuja base fica aderente. Com o tempo, vai-se distendendo, até que se rompe. Formam-se, em consequência, pequenos ferimentos que podem infeccionar-se e transformar-se em "unheiros". Para evitar que tal aconteça, a cutícula deve ser delicadamente afastada e aparada com tesoura própria.

Evite os unheiros, cuidando convenientemente da cutícula das unhas. — SNES

RECEITA DO DIA

GALINHA AO MOLHO PARDO

Quando matar a galinha, escorra o sangue em um prato com uma colher de sopa, rasa de vinagre. Conforme o sangue vai pingando, mexa sempre para não coagular.

Deite a galinha em água fervente, depene-a, queime as penugens e retire as visceras.

Parta a galinha pelas juntas, lave-a, esfregue limão, condimente-a e deite-a na caçarola com um bom refogado. Deixe dourar bem, pingue agua, deixe dourar novamente e junte água suficiente para cozinhar e fazer molho. Prove se está bem de sal e junte o sangue (mexa bem antes de jogar na panela). Não ferva muito para não talhar o caldo e sirva só com batatas, "petitpois", etc.

FARMACIAS DE PLANTÃO

Farmacia Natal — Rua Ulisses Caldas — Cidade Alta — Fone: 11-03.
Farmacia Monteiro — Rua Dr. Barata — Ribeira — Fone: 12-02.
Farmacia São Pedro — Rua Amaro Barreto — Alecrim — Fone: 10-81.

FAZEM ANOS HOJE:

SENHORAS:

Ana Carvalho Barbalho, esposa do sr. Basilio Barbalho, proprietário no município de Goianinha

SENHORES:

Dr. José Gomes da Costa, desembargador em nosso Tribunal de Justiça.

— Dr. Alberto Rorelli, residente na cidade do Rio de Janeiro.

— Clovis Cabral Fagundes.

— José Mousinho Filho.

SENHORITAS:

Edith Paulino de Lima, filha do sr. Horácio Paulino de Lima.

— Maria José Ferreira Leite, filha do Dr. Jonas Ferreira Leite, residente em Sta Cruz.

JOVENS:

José Medeiros, filho do sr. José Aristófanes Medeiros.

— Vanildo Costa, filho do sr. Manuel Eliziario Costa, comerciante nesta cidade.

Completa anos, hoje o jovem João Maria, aluno do colégio Santo Antônio e filho do sr João Rodrigues de Oliveira, funcionário do Serviço de Estradas de Rodagem

CRIANÇAS:

Maria Celina Leite de Oliveira, filha do sr. Paulo Lopes, prático do Porto de Natal.

ENFERMOS:

Acha-se recolhido ao pavilhão de pensionistas do Hospital "Miguel Couto", nesta capital, o jovem José Maria Moreira de Castro, contabilista do Centro de Imprensa S. A. e aluno da Escola Técnica de Comércio, o qual se submeteu a intervenção cirurgica, sabado ultimo

Foram seus medicos assistente e operador os drs. Onofre Lopes e Genaro Fiorio, sendo hisngeiro o estado de saude daquele nosso dedicado auxiliar. A ORDEM faz votos pelo seu prompto restabelecimento

FALECIMENTOS:

SEBASTIÃO BATISTA DE MORAIS Faleceu nesta cidade sexta feira ultima, o sr. Sebastião Batista de Morais, comerciante nesta capital. O extinto faleceu aos 69 anos de idade, na Casa de Saude São Lucas, confortado com os sacramentos da igreja. Deixou viúva D. Julita Julieta de Barros Morais e seguintes filhos: João Batista de Morais, comerciante nesta cidade, casado com D. Francisquinha Trigueiro de Morais; Manoel, Francisco e Geraldo, solteiros; D. Isaura Cortês de Morais, casada com o sr. Olivier Dantas Cortês, agricultor em Santa Cruz; D. Elza Pereira de Morais, casada com o sr. Francisco Pereira de Araujo, agricultor em Cerro Corá; D. Alice Martins de Morais, casada com o Sr. Celso Paiva Martins, comerciante nesta cidade; e as senhoritas Maria Aurelia no e Guilhermina Morais. Deixa 13 netos.

E' seu cunhado o Sr. Otoniel Osorio de Barros, comerciante nesta cidade. O enterro saiu da Rua Mossoró, 721, onde residia, com grande acompanhamento, devendo a missa de 7º. dia celebrar-se na 5a. feira, dia 20.

Para entrega imediata!...

Os NOVOS Super-Caminhões "COMMER" modelos 1952

(A GASOLINA E A OLEO)

ECONOMICOS, RESISTENTES, os Novos "COMMER" trazem ainda novas caracteristicas:

NOVOS motores a gasolina de 6 cilindros com valvula na cabeça.
NOVOS motores diesel de 6 cilindros de rapida aceleração.
NOVOS eixos trazeiros de duas velocidades (reduzidos)
NOVOS freios hidráulicos auxiliares a vácuo
4/5 quilometros com 1 litro gasolina e 9/10 para o diesel!
GARANTIA DE PEÇAS SOBRESSALENTES E SERVIÇOS
Mais um produto inglez do GRUPO ROOTES

VENDEDORES EXCLUSIVOS
Paula, Irmãos & Cia.
Rua Dr. Barata, 190 — Fones: 22--07 e 23-30

V. S. VAI A RECIFE?

O Hotel Bôa — Vista instalado em confortavel Palacete no coração de Recife, despõe de aposentos confortaveis —

Diarias 60.00

Rigorosamente familiar

Há espaço para guardar automoveis

HOTEL BÔA — VISTA

Rua Barão São Borja, 36

Proximo a Radio Tamandaré

RECIFE

Irmandade do Senhor Bom Jesus dos Passos

EDITAL

De ordem do irmão Provedor são convidados todos os irmãos que estão em atraso com os cofres da Irmandade, a regularizarem sua situação dentro do prazo improrrogavel de 15 dias, sob pena de serem eliminados na sessão do proximo dia 30 do corrente.

Esta Tesouraria avisa que dará expediente diariamente das 15 ás 17 horas, exceto sabados e domingos

Natal, 14 de Março de 1952.
(Otavio Bezerra de Carvalho)
Tesoureiro

Nota: A relação dos irmãos em atraso encontra-se em poder desta Tesouraria.

VENDE-SE o sobrado nº. 150 da Rua Felipe Camarão, constituido ha três anos, ótimo local, comodos amplos e preço de venda razoavel. A tratar no mesmo sobrado.

Dia Liturgico
HOJE

SAO PATRICIO

Nasceu na Escócia e como Bispo converteu a Irlanda, onde é venerado como o Apostolo da "Ilha dos Santos".

AMANHA
SÃO CIRILO
Missa

IN MEDIO, orações próprias, 2a. da Féria, Evangelho pr. Crédo, Prefácio da Quaresma, último Evangelho da Féria, ou Missa da Féria, 2a. oração de São Cirilo, mesmo Prefácio

Brotoejas Assaduras
POLVILHO ANTISSEPTICO
GRANADO
Frieiras Suores fétidos

CACOETES

e outras perturbações nervosas, e intimas no homem e na mulher, deprimem e são complexos de inferioridade. Faça desaparecer esse manifesto que tanto o incomoda com as famosas

GOTAS MENDELINAS
"A Fonte da Juventude"

Restauram os nervos combalidos e restituem as energias perdidas, ao homem ou à mulher, cedo envelhecidos. Não tem contra indicação. Nas farmacias e drogarias. Não encontrando no local, enviam anteparado Cr$ 30,00 para o Lab Jordeni, Ltda. Te legrafico Mendelinas Rio, que remeteremos. Não atendemos pelo reembolso

CASA A' VENDA

Vende-se boa casa de residencia, sita á Rua S. João, 27, Ilhas, em local ultimamente indicado para o comercio, com instalações de agua corrente e transporte a domicilio á porta. Preço de ocasião. A tratar com Miguel Ferreira, na Cooperativa Central de Credito

A experiencia aconselha!

PREFIRAM PARA SEU CONFORTO NO LAR O RENOMADO FOGÃO DAKO

O FOGÃO QUE MAIS SE VENDE NO BRASIL
O UNICO QUE PERMITE SUBSTITUIR FACILMENTE AS PEÇAS GASTAS, PROLONGANDO O SEU FUNCIONAMENTO POR LONGOS ANOS.

FOGÕES "DAKO"

PRATICOS, ECONOMICOS E EFICIENTES

FOGÕES DAKO A CARVÃO, LENHA E ELETRICIDADE

NOVA REMESSA A DISPOSIÇÃO DO PUBLICO

NOVOS MODELOS, ESMALTADOS EM BRANCO E ACABAMENTO DE LUXO

APEZAR DE SER O MELHOR DAKO E' AINDA O MAIS BARATO

FACILIDADES DE PAGAMENTO
VISITEM A EXPOSIÇÃO DE FOGÕES DAKO DISTRIBUIDOS EXCLUSIVAMENTE PELA FIRMA

CARLOS LAMAS
RUA DR—BARATA 233 FONE 1158
END TELG. CLAMAS. CAIXA POSTAL, 87
— NATAL —

Galvão, Mesquita Ferragens S/A

CASA QUE NÃO TEM COMPETIDORES
Ferragens, artigos sanitários e outros materiais
— Tudo recomendavel em qualidade e preço —
Rua Dr. Barata, 217. — Fone 1158

Capinadeiras Planet Junior
OS MELHORES PREÇOS DA PRAÇA EM
Clemente de Carvalho & Cia. Ltda.
Teleg. ADRINAR Telefone 2605
RUA FREI MIGUELINHO, 38

ESCOLA DOMESTICA DE NATAL

Praça Augusto Severo, 281 — Ribeira

Aviso para 1952

MATRICULA: a partir do dia 20 de fevereiro de 8 ás 11 e 13 ás 16

EXAMES DE 2a. Epoca: a partir do dia 3 de março

EXAMES DE ADMISSÃO: na 1ª. dezena de março

Quaisquer outras informações poderão ser prestadas na Av. Deodoro, 642 — Fone 1347 ou Av. Rio Branco, 471 — Fone 1855

— ATENÇÃO —

CURSO PRE - VESTIBULAR

Lecionam-se Quimica, Fisica e Biologia, partes praticas e teoricas, abrangendo os programas oficiais dos vestibulares de medicina, odontologia e farmacia. As matriculas estarão abertas até o dia 29 (vinte e nove) do corrente. Tratar com o Prof. Alvaro Tavares, na Rua Jundiaí 114 — casa n. 5, Vila Tirol, onde serão prestados quaisquer outros esclarecimentos.

Comemore suas festas oferecendo o afamado "chopp Antartica", distribuido nesta Capital pela firma João Teixeira de Carvalho, Rua Dr. Barata, 235 — Ribeira.

Escola de São Vicente de Paulo
CURSO NOTURNO

Acham-se abertas as matriculas da Escola de São Vicente de Paulo, de preferencia para adultos alfabetizados

Os interessados serão atendidos de 19,30 ás 21 horas, a Rua Voluntarios da Patria, 500



Torrador LILLA o ar quente

Cia. LILLA de Máquinas (INDUSTRIA e COMERCIO)
Fundada em 19 3
Rua Piratininga, 1037 - Caixa Postal 2 0 - S Paulo
Oficinas e Fundição em Guarulhos — Paulo

Efemérides Estaduais

DIA 17

1721 — Luiz Pereira da Fonseca é nomeado capitão mór do Rio Grande do Norte.

1873 — E' concluido o Palacete da Assembléia, hoje Palacio do Governo. Custou 139 contos 169 mil reis.

1883 — Lei provincial creando a paróquia de Macaiba, sob invocação de N. S. da Conceição e transferindo-se para esta cidade a séde de S. Gonçalo.

Tendo se iniciado em 1866

DR. RAIMUNDO NUNES
OLHOS, OUVIDOS, NARIZ E GARGANTA
CONSULTORIO: Av. Rio Branco, 623-1.º andar
NATAL — RIO GRANDE DO NORTE

CASOS & COISAS

USURPADORES DE BERÇOS

Inegavelmente, há no mundo moderno uma perseguição surda, criminosa, contra a criança.

Não que se pretenda exterminar, como ao tempo do rei Herodes, todas as crianças de tenra idade. Nada disso. O que se pretende, principalmente entre as altas rodas da grandinagem é substituir o riso angelical da criança pelo latido estridente de um cachorrinho felpudo.

As esposas "modernas" não desejam filhos, que fazem bem mas querem ficar sem companhias. E a solução que tenham é criar "bichinhos" com o mesmo desvelo de mãe para filho. E' a moda. São as exigencias sociais que assim promovem essa ultrajante usurpação de um direito exclusivo ao ente humano. Não há remorso em se dar o conforto exagerado a um cão enquanto as práticas criminosas da não-concepção por aí se espalham, como um meio salvador da "elegancia" da mulher moderna que hoje se pagãniza e se deixa arrastar pelas mais estrovantes "modas", num culto exclusivo as coisas da vaidade. Preferem, egoisticamente, dispender somas avultadas com a manutenção de um animal de estimação do que dar ao mundo um novo cristão aspiração sublime daqueles que conhecem o valor do sacramento do matrimonio.

Numa destas revistas dedicadas ao mundo feminino lemos, recentemente, que muitas senhoras dos Estados Unidos estão gastando somas fabulosas com os especialistas em penteados em cachorrinhos de estimação. Há casas dedicadas ao tratamento de cães, isto com tal exigencia que nas horas vagas não sabem se os filhos o vapor, as duchas, as [illegible] os manicures, os perfumistas fazem o conforto dos felizes cães de raça, criados e mimados por senhoras casadas que não desejam filhos.

Sao casos dessa natureza que nos entristecem e nos tornam pessimistas. Emquanto crianças morrem de fome ao abandono, milhares de cruzeiros empregam-se para enxotar os pêlos de um cão ou polir-lhe as unhas.

Francamente, o mundo nesse ritmo acabará mal.

M. de A.

ARMAZEM NATAL
Grandes estoques de Farinhas, Molhados e Cereais. Completo sortimento de bebidas nacionais e estrangeiras
Vendas em grôsso e a varejo. Entrega a domicilio.
AVENIDA RIO BRANCO, 565 — TELEFONE 1210

VENDE-SE a Vila "S. Francisco" na Av. Deodoro, perto á Radio Poti, contendo 3 cazinhas. Tratar com E. Apolonio na mesma.

Pautação

As nossas oficinas graficas estão aparelhadas para executar todo e qualquer serviço de pautação.

Tabela de preço na Gerencia deste jornal.

Novo cruzeiro

Conclusão da 1a. pagina

que concluiu o curso no ano passado e também um [illegible] argentino um chileno um paraguaio uma peruana e [illegible] abriu [illegible] [illegible] [illegible]

Labim/UFRN

Fracassou a seleção predileta do técnico Barbosa

Enfrentando um adversário desmantelado e sem capacidade técnica, o quadr otitular não foi além de uma modesta vitoria por 2 x 1—

Aluisio Meneses, escreveu

Positivamente meus amigos meditamos muito antes de escrever, para afirmarmos: a seleção que este ano representará o Rio Grande do Norte no Campeonato Brasileiro, é a mais fraca de quantas já foram preparadas em Natal. Sim, senhores, infelizmente, esta foi a conclusão que tiramos depois do prelio de ontem em Juvenal Lamartine. Não somente nós, mas toda aquela massa de torcedores que esteve presente ao estadio da FND, saiu do campo com a convicção de que, com o quadro que possuimos e atuando como fez ontem a seleção titular, dificilmente conseguiremos passar pelo Piauí.

Ninguem compreende a insistencia do tecnico, em manter no quadro efetivo, jogadores que têm evidenciado incapacidade de figurar no conjunto titular. Entre a turma reserva, sobram valores que com a sua mocidade e a boa produção que têm desenvolvido nos ensaios, poderiam ser experimentados entre os titulares. Mas, se o técnico não quer, ou acha que tais jogadores não têm qualidades de figurar no time "de cima", o que se pode fazer? A verdade, porem, é que os "renegados", deram lições de futebol na noite de sabado. Quem se esqueceu da conduta de Tatá, como centro-médio. E Ozi, na asa media direita, para não esquecermos Dedé, Dieb e Tico.

Na noite de sabado, o conjunto reserva com uma linha média improvisada momentos antes do jogo, atuou de modo plenamente satisfatorio e venceu por 4x2, apesar do insano trabalho que lhe deu o onze visitante, na primeira etapa da luta e durante grande parte do periodo derradeiro. Ontem, todavia, o conjunto titular, isto é, a seleção precileta do tecnico, fracassou de modo vergonhoso vencendo, miraculosamente por 2x1, um adversario desmantelado, esgotado e sem capacidade tecnica, depois de uma peleja que foi tudo menos "pelada". Nunca vimos dois quadros jogar futebol tão ruim. Pouca diferença teve do cotejo preliminar, entre o America e o Metalurgica, das Rocas. Se o Sport teve produzido melhor, o quadro titular teria perdido a parada. Foi preciso que Dieb entrasse na cancha, para garantir o triunfo dos rivais. Muitas vezes, chamamos a atenção do "coach" para os incontáveis defeitos e falhas de conjunto. A nossa opinião sincera, não foi levada em conta e ontem, o time que nos vai representar no magno certame da CBD decepcionou a torcida, a quem ele tanto vai precisar no jogo contra o Piauí.

Agora, faltando poucos dias para a nossa estreia no campeonato, talvez o treinador queira modificar o conjunto. Se tal acontecer, queira Deus que tudo saia a contento, pois não ha mais tempo para experiencias. Afinal de contas, segundo voz corrente — o nosso adversario é fraco, mas, é bom não esquecer: a Paraiba e o Ba-[illegible] não dar mostras de [illegible] futebol, contra Pernambuco e Ceara. Dentro de seus proprios dominios, os dois "baianos" com equipes preparadas cuidadosamente e treinando o que de melhor existe no association dos dois Estados, quando os treinadores [illegible] Sport, contra Santa Cruz e Esporte. Vamos ser francos para que o nosso time vença é preciso que [illegible] Se o Sport [illegible] Se o Ceara [illegible] Se o Santa Cruz [illegible] Se o Esporte

Labim/UFRN

Centenário de Mossoró

Comemorações do dia 15 — Conferencia do Professor Raimundo Nonato

Um Relatório

OTTO GUERRA

Apresentou o dr. Januário Cicco mais um dos seus relatorios annuais, referentes ao Hospital "Miguel Couto" e Maternidade "Januario Cicco".

Já ouvimos de um sertanejo a afirmativa de que "pobre vive de teimoso". Pois bem, com pouca diferença podemos dizer que as instituições da Sociedade de Assistencia Hospitalar tambem vivem da teimosia, isto é, da força de vontade, da coragem de enfrentar as dificuldades que têm seus dirigentes, naturalmente movidos pelo sentimento mais elevado da caridade. Basta vêr, por exemplo, que a União ainda não pagou os auxilios votados para a Maternidade e para o Hospital Miguel Couto, do exercicio de 1951.

Tambem não foram pagos os auxilios e subvenções votados pelo Estado para o exercicio de 1950, isto é, não foi pago naquele ano nenhum duodécimo da contribuição para a Maternidade e ficaram sem pagamento oito meses seguidos das quotas contratuais quanto ao Hospital. E quanto aos Municipios, figura no balancete um auxilio de cinco mil cruzeiros do municipio de Natal (janeiro e fevereiro de 1951) dois mil cruzeiros dados por Canguaretama e um mil cruzeiros por Baixa Verde. E foi tudo, em materia de governo.

No cômputo geral, o Hospital Miguel Couto deu assistencia a 12.230 pessoas, na totalidade dos seus serviços, sendo que a Maternidade, no periodo que vem de sua inauguração ao fim de 1951 (22 mêses) recebeu nos seus serviços 4.255 mulheres, nascendo vivas 3.499 crianças. Restringindo só ao ano de 1951, entraram na Maternidade 2 514 mulheres, nascendo vivas 2 051 crianças.

O dr. Januario não esquece, em seu relatorio, a cooperação dos medicos, enfermeiros e das irmãs de Santana, justa homenagem a quem foi vilmente atacado o ano passado por uma irresponsavel que por aqui transitou.

Entra ano, sai ano, vai assim a Sociedade de Assistencia Hospitalar cumprindo a sua grande finalidade. E como o dr. Januario não para de sonhar, já fala na Escola de Enfermagem e na propria Escola de Medicina.

Inaugurado o Ambulatorio José Pereira Lima

Sábado passado a cidade de Mossoró esteve em festas pelo transcurso do Centenário da criação do seu municipio. Vasto programa foi elaborado para aquele dia destacando-se: Salva de 21 tiros, Missa ás 7,30 horas, na Catedral; provas de atletismo, ás 8 horas; Sessão Magna no Cine Teatro Pax. A sessão foi presidida pelo dr. Americo de Oliveira Costa, secretário geral do Estado, representando o Exmo. Sr. Governador do Estado. O Professor Raimundo Nonato, escritor e jornalista potiguar pronunciou uma conferencia sob o tema: "Mssororó no espaço e no tempo". A' conferencia compareceu grande numero de pessoas.

AMBULATORIO JOSE' PEREIRA LIMA

Foi, tambem, inaugurado naquele dia o Ambulatorio José Pereira Lima, recentemente construido no alto da Conceição, naquela cidade, por iniciativa e expontaneidade de coração do sr. Jorge Pereira Borges abastado comerciante na metropole do Pais. Trata-se de uma obra de assistencia social de grande valor. Tem o ambulatório o nome do progenitor do sr. Jorge Pereira Borges, numa justa e filial homenagem.

Dr. PEDRO COÊLHO

DOENÇAS NERVOSAS E MENTAIS

— ELETROCONVULSOTERAPIA —

Ex-interno dos Hospitais de Alienados (Tamarineira) e Correia Picanço do Recife

CONSULTAS

Das 15 ás 17 horas

CONSULTORIO

Av. Rio Branco, 664-1.º andar

EDIFICIO MAGALY

RESIDENCIA

Rua Seridó, 454 — Fone 23-08

Crandall e Sopper dois geologos dois amigos de Mossoró

Vingt-un Rosado

CRANDALL — Jena Louis Rodolphe Agassiz, suisso de nascimento e americano de naturalização, veio para o Brasil em 1865.

Acompanhou-o, entre outros Charles Frederick Hartt seu discipulo no Museu de Zoologia Comparada na Universidade de Harvard. Um americano nascido no Canadá.

Mestre de Orville Adalbert Derby, com o mesmo tomou parte na excursão de 1871 á Amazonia.

John Casper Branner foi companheiro de Derby, na Comissão Geologica do Imperio, desde 1875, sob a direção de Hartt. Graduados em Cornell foram os dois primeiros.

Branner, o sabio que morreu profetizando petroleo na Bahia e em Mossoró, chefiando, em 1911, a Stanford Expedition, cercou-se de sete cientistas, três dos quais geologos. Entre eles, Roderic Crandall, que já realizara estudos na Bahia, em 1907, orientado pelo grande mestre de Stanford. (1)

Roderic Crandall nasceu em Santa Clara, California, a 25 de Junho de 1885 e se formou na Universidade de Stanford, em Palo-Alto, da qual foi presidente John Casper Branner. Vindo ao Brasil, com Branner, aqui realizou estudos na Bahia, Ceará, Piauí e em outros Estados. Em Mossoró, esteve como Engenheiro da Inspetoria Federal de Obras Contra as Secas, para a qual entrara juntamente com outros geologos depois de um entendimento havido entre o Dr. Miguel Arrojado Lisboa e Orville Adalbert Derby, Diretor do Serviço Geologico e Mineralogico do Brasil.

No Nordeste, Crandall reuniu material para o seu livro "Geografia, Geologia Suprimento Dagua, Transportes e Acudagem nos Estados Orientais do Norte do Brasil. Ceara, Rio Grande do Norte, Paraiba". E' a publicação numero quatro da Inspetoria Federal de Obras Contra as Secas. Trabalho do qual diria Eloi de Souza, autoridade nacional, em assuntos do Nordeste: "Não possuimos na nossa literatura nada que se equipare a essas notas e observações de sabio através de uma zona adusta, de clima hostil ao estrangeiro, sobressaltado pela possibilidade de contrair a febre amarela. Tudo ele viu observou e descreveu com mestria". (2)

Eloi de Souza, que conheceu Crandall em 1911, fala na simpatia com que ele recordava a gente nordestina. Ao nome de Jeronimo Rosado, Crandall se referia "com expressões de uma sincera amizade e grande admiração". A sua "atividade pelo bem coletivo fazia-o esquecer os seus proprios interesses. Se em cada um dos Estados nordestinos, disse-nos ele, houvesse uma dezena de homens com a sua abnegação e o seu espirito público, o problema das secas já estaria avançado de alguns anos na sua solução. Quem conhecem, como nós conhecemos, aquele alto e nobre espirito que tantas vezes esquecem os negocios proprios para cuidar dos concernentes á coletividade labutando-se em longas caminhadas á procura de dados e elementos justificativos da construção da Estrada de Ferro de Mossoró, do Porto de Areia Branca, ou dos Acudes que ele julgava indispensaveis ao progresso e felicidade do grupo de municipios compreendidos na influencia de sua querida cidade, não pode senão endossar o conceito daquele grande amigo do Nordeste". (3)

No livro de Crandall, há informações valiosas sobre a Geologia do Municipio de Mossoró, sobre Geografia, Irrigação, transporte. Merecem-lhe longas referencias a Lagoa de Apodi, o Acude do Tabuleiro Grande e Acude do Saco, etc. Com aquela sinceridade [illegible] americano, escreve, abaixo de duas monografias "O Petroleo no Norte, Continental". Identico ao usado no Egito ha 2.000 anos.

Sobre as nossas fontes externa sua opinião de que elas se originaram, da deposição, em bacias lacustres, de materias arrastadas pelas aguas do proprio rio.

Do abastecimento dagua da Cidade, dizia: "Para que a cidade de Mossoró cresça precisa de ter um suprimento dagua mais permanente e maior, o que pode ser obtido mediante poços profundos, sendo este o melhor meio, se a agua for boa". (4) Teve a Paleontologia Mossoroense em Roderic, um grande precursor. Os numerosos fosseis que ele colheu mais tarde determinados pelos Doutores Carlota Joaquina Maury, permitiram, esse nado caráter marinho, classificado a classificação dos nossos terrenos e possibilitaram correção de um erro de Branner para quem [illegible] tem mais larga de que realmente é. Algumas especies de [illegible] os [illegible] e [illegible] Crandall e Sopper, um [illegible] por que tanto se bateu Jeronimo Rosado. Em Mossoró, lembraram-se de que ele poderia prestar bons serviços á Estrada de Ferro como engenheiro. Dai o pedido feito ao Serviço Geologico, nesse sentido, pedido que, encaminhado ao Ministerio da Agricultura não foi atendido.

Felipe Guerra, então Juiz de Direito de Mossoró, e um mestre em problemas relacionados com a seca é varias vezes citado no livro de Crandall.

O Americano Crandall e o sertanejo Jeronimo Rosado fizeram, em Mossoró, boa amizade. No arquivo deste ultimo, copiadas em um borrador, encontramos cartas de Crandall a Rosado e de Rosado a Crandall. De Mossoró, em 5 de 3 de 10, Rosado informava a Antonio Couto, no Rio: "Aparecem aqui o Engenheiro Dr. Roderic Crandall que me forneceu dados a respeito da Estrada de Ferro de Mossoró, os quais estão sendo aproveitados em um folheto para distribuição aqui e no Sul (2.000 ex). O trabalho executado pelo Dr. Felipe Guerra está otimo, é capaz de dar a Estrada mesmo".

De Rosado a Crandall, que se encontrava em Caicó (7 de Março de 1910): "Conforme os dizeres de seu cartão, um nosso memorandum á respeito de Mossoró a São Francisco, vamos fazer uso das boas informações e estudos tecnicos e mentecnal [illegible] Não se admire do pouco tempo para colhermos [illegible] e estudo da Estrada que vamos traçar, pois [illegible] de 3 anos são 2,5 e informe seus dados. O portador vai propositalmente levar-lhe os telegramas inclusos, pois o nosso amigo Martins disse-me que eles são urgentes; a viagem foi feita por 135$000 até Caicó. Até [illegible] apoia os estudos preliminares da Estrada".

Publicada em "O Paiz", de então, Crandall fala da [illegible] do considerar [illegible] desenvolvimento desse centro [illegible] dependente da Estrada de Ferro de Mossoró".

Em 26 de Março de 1910, Rosado comunicava a Dr. Orville Derby que tinham 4 volumes de [illegible] dem de Crandall e pedia a sua interferencia junto ao Ministerio da Agricultura para conseguir fosse Crandall autorizado a fazer os estudos da Estrada de Ferro de Mossoró, "pois [illegible] [illegible] [illegible]

Labim/UFRN

Não há plano especial de agitação comunista no Brasil

Declarações do diretor da Divisão de Polícia Política

Novas prisões foram efetuadas no R. G. do Sul

RIO, 18 — O diretor da Divisão de Policia Politica, coronel Francisco Rosas, afirmou ignorar a existência de um plano especial, de subversão da ordem e do regime brasileiro, promovido pelos comunistas.

DESMENTIDO

Essas declarações tiveram como finalidade desmentir nota publicada em um vespertino, no sentido de que a policia e as autoridades da Aeronautica haviam descoberto os planos já assentados, de um movimento armado no pais, de caráter essencialmente comunista, visando o extermínio de civis, oficiais e pracas leais ao governo

CONSPIRAÇÃO CONSTANTE

Disse o coronel Rosas, que os bolchevistas são eternos agitadores e conspiradores constantes, sempre prontos para aproveitar qualquer oportunidade em favor de suas ideologias. Daí porque estão eles, aqui como em outras partes, em agitação permanente, procurando dar a impressão de que são feitos e aparelhados para conseguir a queda do regime. O que acontece, precisamente, nada mais é do que um acelerado [illegible] afim de criar um clima de intranquilidade, coincidindo o [illegible] do P. C.

ROTINA POLICIAL

Em seguida afirmou que as prisões que têm sido feitas, inclusive de algumas figuras proeminentes, se têm revestido de simples atos de rotina policial. A Policia está vigilante, podendo o povo ficar tranquilo e confiante na sua ação, pois ela está aparelhada para sufocar qualquer movimento subversivo, finalizou o cel. Rosas.

NOVA PRISÃO

As autoridades da Base Aérea de Porto Alegre determinaram a prisão de mais um implicado no movimento comunista ali descoberto. Trata-se do sub-tenente Misiofa Sfaier contra quem foram descobertos elementos positivos, que o implicam como adepto comunista.

Enquanto isso prossegue o inquérito militar-policial contra o capitão Otacílio Lupi, também implicado em tudo isso.

Comissão de planejamento para a defesa preventiva contra os efeitos das sêcas

Instalada no Rio de Janeiro

De acôrdo com as recomendações aprovadas pelo presidente da Republica, da primeira reunião conjunta da CAN e seus representantes nos Estados do Ceará, Rio Grande do Norte e Paraiba em fevereiro ultimo no Rio de Janeiro, foi iniciado ontem na capital do pais nova etapa historica para a solução dos problemas das secas periodicas do nordeste em todos os seus aspectos.

A razão de ser da creação desse novo orgão se baseia em pontos de vista de longo alcance social e economico.

Até agora o D.N.O.C.S. e em parte minima uma secção do Ministerio da Agricultura desenvolviam atividades direcionadas no sentido de combater o flagelo ás vezes calamitoso nas secas.

Acão mais ampla e compensadora vai ter começo através da C.A.N. no interesse superior de se adotarem medidas preventivas sob todos os aspectos contra as destruições terriveis determinadas pelos efeitos das secas.

Não se trata, pois, de uma [illegible] de obras para os [illegible] que isso é da alçada do D.N.O.C.S.

A Comissão de Planejamento está constituida e pela sua propria definição vai estudar [illegible] de ordem [illegible] a fim de assegurar o trabalho [illegible] mais.

A C.A.N. espera que a sua iniciativa tenha a necessaria repercutividade no nordeste brasileiro sobretudo e de parte dos banqueiros que sentem as nossas dificuldades e possam ajudá-la neste instante em que ainda não cessou a ameaça duma seria calvês a mais aguda.

como arrimate tragico dum periodo longo demais.

A respeito da instalação no Rio dessa Comissão de Planejamento o engenheiro Ávila Lins, representante da C.A.N., no Rio Grande do Norte, recebeu alviçareiro telegrama do coronel Severino Sombra que foi o autor da proposta de sua creação, a qual foi recomendada e estar aprovada pelo Presidente da Republica.

Qualquer sugestão dos interessados neste assunto será recebida pelo representante desta Capital e encaminhada sem demora ao exame da Comissão a dirigir no 3o. andar do edificio da A.B.I., Rio.

A ORDEM

Propriedade do Centro da Imprensa S. A.

ANO XVI - Rio Grande do Norte - Natal - Terça-feira, 19 de Março de 1935 - N. 1370

GENERAL BRASILEIRO

LOUISANA, 18 — O General Comandante da 1ª Divisão brasileira Carlos Gonçalves Cova pensa em regressar a Petropolis. Mesmo antes de embarcar, [illegible] grupo de oficiais [illegible] Estados Unidos durante o [illegible] Vasconcellos, presidente [illegible] Estados Unidos durante o [illegible] nos. A comissão [illegible] Inspetoria Geral [illegible] Exército norte-americano. Ao almoço [illegible] Coronel Gregorio A. [illegible] [illegible] Coronel do Brasil [illegible] Nova Orleans, David Mo[illegible]

[illegible] Inspetoria Geral [illegible] Exército norte-americano. Ao almoço [illegible] Coronel Gregorio A. [illegible] [illegible] Coronel do Brasil [illegible] Nova Orleans, David Mo[illegible]



Prof. Francisco Véras

Professor Francisco Véras

Mais um aniversário de sua morte

[illegible] o dia de [illegible] anos [illegible] em parte [illegible] comprehender [illegible] Professor Francis[illegible] Véras [illegible] social [illegible]

[illegible] Professor Francisco Véras [illegible]

Divórcio

Os inimigos da familia não descançam. Querem, pelo divórcio, arruinar a instituição basilar da sociedade. Querer o divórcio é pretender contrariar a lei natural e moral, o que não se realiza impunimente. "Na época da decadência de Roma — diz Clovis Bevilaqua, o divórcio tornou-se uma epidemia, afrouxando os laços da familia, pervertendo os costumes, dissolvendo a sociedade".

E, se o divórcio dissolve a sociedade, nunca poderá ser tido como imperativo de sua defesa, como publica certo jornal da Capital da Republica, ao fazer, sistematicamente, a propaganda do divórcio. Alegam os divórcistas que a lei que pretendem seria apenas, para sanar e prevenir os maus casamentos. No entanto, as estatisticas todas provam que o número destes, isto é, de casamentos que reclamam o divorcio, aumenta, rápidamente, depois da aplicação do remédio que devia evitá-los. Propõem, assim, os divorcistas um mal geral para combater males particulares, o que corresponde a subverter a ordem natural. Alem disso, só agrava e multiplica o mal, porque o divórcio gera o divórcio. Em discurso que pronunciou na Assembléia Constitucional de 1934, o saudoso professor Heitor Annes Dias proclamava "Bem se pode afirmar que a lei do divórcio encobre o germe do amor livre. Toda a vez que proposta, ela é apresentada como medida excepcional só aplicavel em casos muito especiais, raros, mas, desde que é votada, o disfarce cai e os seus apologistas procuram estender cada vez mais a sua aplicação.

Os casos especiais multiplicam-se e o abuso não encontra mais limites, abalando, então, em seus fundamentos, a organização da familia e da sociedade".

Não ha lei, nem magistrados, como já se disse, capazes de conter o divorcio nas fronteiras de alguns casos especiais. O casamento não é um contrato civil igual aos demais. E' uma instituição natural, moral e social. No que se refere á lei civil, possui as formalidades dos contratos que ela rege e tambem as suas consequencias. Mas, o casamento não só é mais que um contrato civil, mas tambem anterior a propria organização do Estado que impõe a lei civil. Mesmo no direito civil, nem tudo é individual. O social impõe restrições, segundo as exigencias do bem geral. Ferez e, pois, confessar o predominio ao direito social em uma questão essencialmente social, quando pretendem os divorcistas quando pretendem que o casamento seja um simples contrato civil, rescindivel á mera vontade das partes, para [illegible] facilidade que o divórcio, sem duvida, faz [illegible] perdição e fuga. São sempre preferidos como diz Esmeraldino Bandeira, os naufragios [illegible] naufragios infelizes ao naufragio maior [illegible] de familia.

O casamento seria proclamação da exceção contra [illegible]. Seria a defesa dos interesses egoistas [illegible] contra a familia e a sociedade. Seria [illegible] liberdade ao amor livre e a corrupção, contra [illegible] o amor que tem as bençãos de Deus [illegible] a gratidão dos povos.

O COMMUNISMO É UM DOS PODRES DO REGIMEN DEMOCRATICO

Roosevelt

Teixeira Freire

[illegible] Cunha [illegible] Conselho [illegible] Supremo [illegible] Tribunal [illegible] O seu [illegible] [illegible] Cunha [illegible] Vasconcellos

Crandall e Sopper dois geologos dois amigos de Mossoró

— II —

VISITAS

No dia 6 de Maio [illegible] informava Rosado a [illegible] visitou [illegible] Carrilho [illegible] visitou-lhe o [illegible] pessoal [illegible] esperando obter [illegible] [illegible] O Sr. [illegible] [illegible] [illegible]

Labim/UFRN

CENTRO DE IMPRENSA S. A.

Sédo — Rua Dr. Barata, 216 — NATAL

Presidente — OLIMPIO PROCOPIO DE MOURA
Gerente — YOLANDO OCCHIENO

A ORDEM

DIARIO VESPERTINO
(Circula desde 14-7-1935)
Diretor — OTTO GUERRA
Secretario — XAVIER PINHEIRO

TELEFONES

Direção 20-70 — Gerencia 12-40 — Redação 12-22 — Presidencia 19-8

ASSINATURAS		VENDA AVULSA	
Ano	Cr$ 150,00	N. atrazado	Cr$ 1,50
Trimestre	40,00	N. do dia	1,00
Semestre	80,00		

PUBLICAÇÕES — TABELA NA GERENCIA

REPRESENTANTES

RIO — A. S. LARA, Senador Dantas, 40-1.º andar — Fone 22-3926
S. PAULO:—Raul Cassamayor, Rua Felipe de Oliveira, 21 8.º anda. Fone: 2-9873

SOCIEDADE

O PENSAMENTO UNIVERSAL

Seja o Coração afflito de Jesus, chagado e atormentado, motivo de consolação em todas as nossas aflições.
Cônego A. Pereira Pinto.

ORIENTANDO

A difteria transmite-se diretamente do individuo doente ao são (contágio direto). Mas a propagação se faz também, através de objetos que estiveram em contacto com o docente (contágio indireto). E', pois, indispensável tomar medidas higiênicas com relação a tais objetos.

Evite o contacto com objetos recentemente utilizados por doente de difteria. — SNES.

RECEITA DO DIA

GELEIA DE LARANJA. — Esprema-se o suco de seis laranjas e dois limões. Ajunta-se a casca de duas laranjas somente. Prepara-se primeiro um xarope com 750 g de assucar e um grande copo d'água. Deixa-se ferver durante 5 minutos. Passa-se em peneira de seda. Faz-se a geléia com 500 g de gelatina.

FARMACIAS DE PLANTÃO

Farmacia Confiança — Rua Vigario Bartolomeu — Cidade Alta — Fone: 12-27.
Farmacia Rocas — Rua Expedicionário José Varela — Rocas.
Farmacia Dos Pobres — Rua Presidente Bandeira — Alecrim — Fone: 20-80.

FAZENM ANOS HOJE:

SENHORAS:

Luci Cabral, esposa do sr. Jeronimo Cabral, comerciante nesta praça.

— Ester Navarro, viuva do sr. Omar Navarro.

— Adalva Dantas, viuva do Dr. Renato Celso Dantas.

SENHORES:

Engenheiro Armilo Rodrigues Monteiro — Aniversaria, na data de hoje, o engenheiro Armilo Rodrigues Monteiro, que em nosso Estado exerceu o cargo de chefe do tráfego e diretor interino da Estrada de Ferro "Sampaio Correia", tendo, tambem, orientado a construção do trecho: Angicos-São Rafael. Atualmente, o dr. Armilo encontra-se em Rabouré, Bolivia, servindo na estrada de Ferro Brasil-Bolivia.

Dr. Garibaldi Dantas, residente em São Paulo.

— Garibaldi Menezes, funcionário aposentado da "Great Western"

— Professor Hélio Mamede de Freitas Galvão, diretor do DERAS e elemento de relevo nos nossos meios intelectuais e sociais.

— Dr. Edilson Cid Varela, diretor-gerente do "Diario de Natal", Orgão dos "Diarios Associados", nesta Cidade e diretor da Radio Poti de Natal.

— Osvaldo Medeiros, do comercio desta praça.

SENHORINHAS:

Nilda, filha do sr. Pedro Nobrega da Cunha Lima, comerciante nesta Capital.

JOVENS:

Ari, filho do sr. Pedro Nobrega da Cunha Lima, comerciante nesta Capital.

CRIANÇAS:

Odemar Junior — Registrou-se, ontem, o aniversário natalicio do pequeno Odemar Junior, filho do sr. Odemar Guimarães Soares, 2o.-sargento do Exercito, servindo atualmente, na 2ª. C.R., e de sua esposa d. Lauren Roberty Soares. O aniversariante foi muito cumprimentado hoje.

Do transcurso do 7º. aniversario natalicio do filho do sr. José Brito Vale, funcionário da Delegacia Fiscal — José Ovidio do Vale, filho do sr. José Ovidio do Vale.

NASCIMENTOS:

Foi alegrado ontem, o lar do sr. Oscar Jeronimo de Souza e d. sua exma. esposa d. Luzia de Melo e Souza, com o nascimento, na cidade de Macau, de uma interessante criança do sexo feminino. Pelo grato acontecimento os pais da recem-nascida vêm sendo muito cumprimentados.

NOIVADOS:

Contrataram-se em casamento, ontem, a senhorinha Maria de Lourdes Medeiros de Paiva, filha do major Luis Gonzaga Cesar de Paiva e de sua exma. esposa d. Iremita Medeiros de Paiva com o jovem Elias Gomes da Silva filho do sr. Vitor Ferreira Nobre e de sua exma consorte d. Francisco Ferreira Gomes.

Os noivos que são elementos de relevo na sociedade norte-riograndense vêm sendo muito cumprimentados.

CASAMENTOS:

Orfeu Bolonha — Teresinha da Rocha Lima — Realizou-se no dia 15 do corrente, às 9 horas, na Matriz de Santa Teresinha, no Tirol o casamento matrimonial do sr. Orfeu Bolonha com a senhorinha Teresinha da Rocha Lima, filha do sr. Manoel Otavio da Cunha e de sua exma. esposa d. Joana da Rocha Lima. Serviram de padrinhos pela parte do noivo o sr. Severino Pedro da Silva e a senhorinha Maria Ivone de [illegible] por parte da noiva o sr. Valdemar Farkl e a senhorinha Vera Lucia da Rocha Lima. O casamento civil foi realizado na residencia do pai da noiva, à Avenida Rio Branco, 709, nesta Capital.



Eis aqui porque usamos Peças MOPAR no seu Carro CHRYSLER ou PLYMOUTH e —no seu CAMINHÃO FARGO!

Feitas corretamente

As Peças MOPAR são feitas de acôrdo com as especificações da Chrysler Corporation tanto em qualidade como em durabilidade.

Quando instalamos uma destas peças no seu carro ou caminhão, V.Sa. recebe *o que há de melhor* para tal veículo.

A despesa feita estará garantida pela qualidade do serviço feito com peças MOPAR.

Adaptam-se corretamente

A inspeção da fábrica não só garante a máxima precisão...mas também facilitanos a instalação das Peças MOPAR.

Isto representa uma economia para V.Sas. pois podemos consertar seu carro ou caminhão mais ràpidamente. Não perdemos tempo procurando adaptar outras peças. As peças MOPAR necessitadas para o seu veículo podem ser fornecidas imediatamente do nosso grande estoque.

Funcionam corretamente

V.Sas. podem contar que as peças MOPAR funcionem corretamente. Isto é muito natural, pois, são feitas corretamente e adaptam-se corretamente!

E esta é a razão porque podemos fazer seus consertos com tôda a confiança. V.Sas. notarão que as Peças MOPAR proporcionam mais quilômetros de serviço econômico . . . seu carro ou caminhão durará mais e funcionará melhor.

Traga seu Carro ou Caminhão à Nossa Oficina
Para obter o Melhor Consêrto . . . as Melhores Peças

MOPAR — GENUINE CHRYSLER CORPORATION PARTS AND ACCESSORIES

IMPORTADORA OMAR MEDEIROS S. A.
Praça Augusto Severo, 252 — NATAL

rmandade do Senhor Bom Jesus dos Passos

EDITAL

De ordem do irmão Provedor são convidados todos os irmãos que estão em atraso com os cofres da Irmandade, a regularizarem sua situação dentro do prazo improrogavel de 15 dias, sob pena de serem eliminados na sessão do primeiro dia 30 do corrente.

Esta Tesouraria avisa que dará expediente diariamente das 15 ás 17 horas, exceto sabados e domingos.

Natal, 14 de Março de 1952.
(Otavio Bezerra de Carvalho)
Tesoureiro

Nota: A relação dos irmãos em atraso encontra-se em poder desta Tesouraria.

Escola de São Vicente de Paulo

CURSO NOTURNO

Acham-se abertas as matriculas da Escola de São Vicente de Paulo, de preferencia para adultos alfabetizados.

Os interessados serão atendidos de 19,30 ás 21 horas, à Rua Voluntarios da Pátria, 706.

Obra das Vocações Sacerdotais

NÃO HAVERA' A SESSÃO DE AMANHA

O Diretor da OVS, avisa que não haverá mais a sessão que estava anunciada para amanhã, 19 do corrente.

Didi, figuraria no lugar de Maneca

RIO, 18 — Maneca vem de ser dispensado da seleção nacional, em virtude de seu precario estado de saude. O tecnico Zezé Moreira, já está cogitando do elemento que deverá substituir o grande meia vasco ino. Sabe-se, por exemplo que, estão apontados para o posto, os jogadores Ranulfo, do America, Luizinho, do Corintians, Antoninho, do Santos e Didi, do Fluminense. Acredita-se que o meia tricolor venha a ser o escolhido, pois é justamente o elemento que melhor se adaptaria ao sistema de marcação adotado pelo novo treinador do selecionado brasileiro. A escolha, todavia, somente será feita poucos dias antes do encerramento do Rio — São Paulo

ATENÇÃO, MUITA ATENÇÃO

O Atelier N. S. da Conceição convida V. S., para uma visita ás suas instalações onde pode lhe atender com prestesa e prontidão, confeccionando roupas para Senhoras e Crianças.

Um bom sortimento de roupas feitas. Aceita encomendas — vestidos para Noivas etc.

Toalhas, guarnições e outras novidades.

Ensina corte pelo metodo mais moderno. Tudo á cargo de professoras competentes.

Não deixe de fazer sua visita e suas encomendas no Atelier N. S. da Conceição
Rua Pres. Bandeira 466, onde funcionou "O Dragão"

GRANDE FEIRA DE RADIOS!

Brinde Especial a Preços Extraordinarios.

GRANDE VARIEDADE DE RECEPTORES DAS SEGUINTES MARCAS
RCA VICTOR — ODEON — INVICTUS — HIKOG-MARCONI-SEMP — ETC.
— o —
LINDOS MODELOS — TIPOS MODERNOS.
DIVERSAS CAPACIDADES — GARANTIDOS.

SOBERBAS RADIOLAS DE MEZA E DE GABINETE COM TOCA-DISCOS "LONG-PLAYEL"
— o —
RADIOS RECONSTRUIDOS E SEMI-NOVOS — DAS MARCAS RCA VICTOR — PHILIPS — CHRISCO — G. ELECTRIC — WESTINGHOUSE — ETC.
— o —
TOCA DISCOS SIMPLES E AUTOMATICOS, NOVOS E USADOS
— o —
FACILIDADES DE PAGAMENTO
VISITEM SEM COMPROMISSO A FIRMA

CARLOS LAMAS

RUA DR. BARATA Nº. 253 — FONE 11-8

— NATAL —

Casa Bancária Norte Riograndense S/A

Rua Frei Miguelinho 109 (Edificio Próprio)

DEPOSITOS — CONTAS — OUTROS SERVIÇOS BANCARIOS

	MOVIMENTO GERAL (Soma escritural de Ativo e Passivo)
DEZEMBRO DE 1949	Cr$ 48.754.423,60
DEZEMBRO DE 1950	Cr$ 58.467.511,50
DEZEMBRO DE 1951	Cr$ 83.791.407,50

LEITURA PREJUDICADA NA LOMBADA MUTILADO

PERDEM OS BRASILEIROS EM WATER-POLO

LIMA, 18 — Nos três jogos verificados: Argentina 3 x Brasil 2, Brasil 7 x Perú 2 de water-polo cumpridos pelos brasileiros, no turno do campeonato sul-americano, foram estes, os resultados: Uruguai 4 x Brasil 2. Hoje, será iniciado o returno.

Prefeitura Municipal de Natal

DIRETORIA DA FAZENDA

Balancete da Tesouraria, do dia 11 de Março de 1952

RECEITA

Saldo [illegible]	442 [illegible]	
Receita de hoje	38 240,50	[illegible]
DESPESA		
Pago [illegible]		[illegible]
Saldo para o dia 12		[illegible]
SENDO		
Em cofre	[illegible]	
No Banco [illegible]	[illegible]	[illegible]

[illegible]

Libanio Ferreira da Rocha — Thesoureiro

VISTO
João Ferreira de Souza — Diretor da Fazenda

Dia Liturgico

São Cirilo

[illegible] em sua guarda Deus [illegible] Bispo de Jerusalem [illegible] Ario [illegible] Deus [illegible] Bispo [illegible] Santo.

MANHÃ
São José
MISSA
Propria da Festa. Cr. [illegible] Proprio [illegible] Evangelho da Festa.

Tudo da melhor [illegible]

Radios de todos os modelos [illegible] e Portateis — Maquinas fotograficas [illegible] sorios para bilhar [illegible] sorios — Refrigeradores [illegible]

Eletrola [illegible]

Fone 1104 **Sergio [illegible]**

Efemérides Estaduais

DIA 18

1621 — E' nomeado Capitão-Mor do Rio Grande An[illegible] de Pereira Tenorio

1793 — Alvará [illegible] aula de [illegible] primaria da Cidade [illegible]

1813 — Cria-se [illegible] do Rio Grande do Norte [illegible] Natal, [illegible] assim da Paraiba [illegible] O primeiro [illegible] foi o de Mathias [illegible] José de Barbosa [illegible]

Novidades Agir

A AGIR acaba de lançar [illegible] volume da Coleção Juventude, "Páginas do Evangelho para os nossos dias" de autoria de Louis Soubigou. Autor de diversos livros de espiritualidades que nos cabem na solução do problema das sêcas, seja na sua legislação ou orientação por mim defendida.

O ilustre jornalista Carlos Lacerda na sua brilhante e documentada conferencia: "Visão da Sêca do Nordeste" afirmou o seguinte com relação ao vale do Ceará-Mirim: "A I.N.O.C.S., projetou um açude acima da cidade de Taipu se for construido prejudicará imensamente [illegible] e me parece [illegible] proveitoso [illegible] conveniente".

Trata-se de entrevista publicada n'"O Jornal de Natal", no ano de [illegible]

Economia das Sêcas

(Conclusão da 4a. pagina)

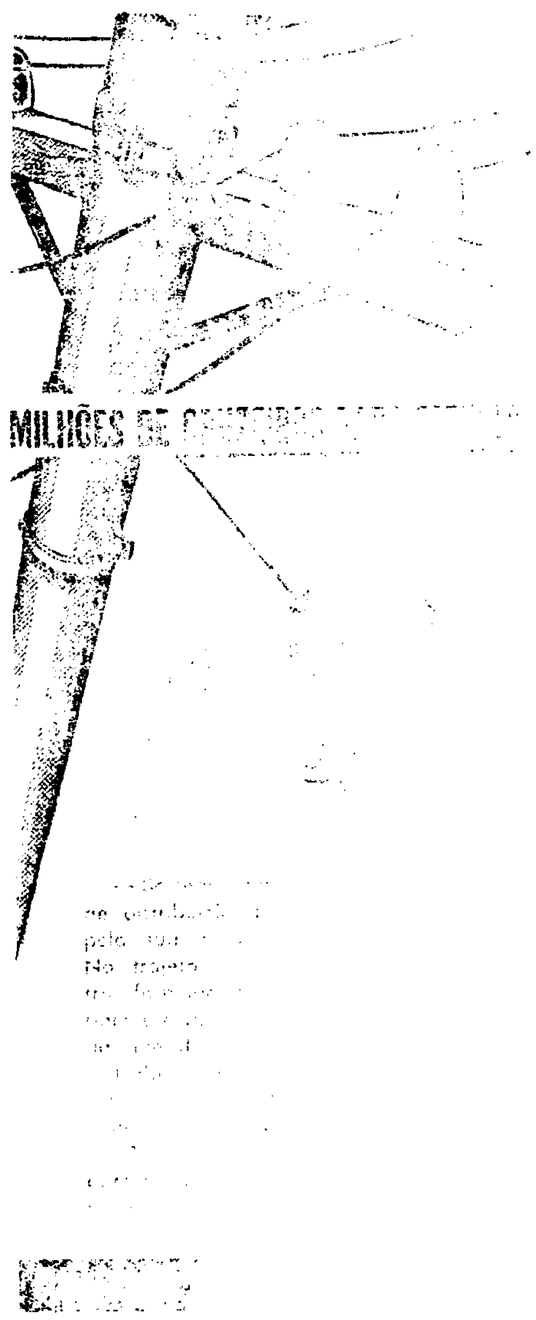

Labim/UFRN

O Juventude excursionará domingo a Extremoz

Enfrentará o invicto esquadrão daquela Vila

Está assentada para o proximo domingo, a excursão do Juventude Sport Club, á cidade de Extremoz, atendendo a um convite formulado pelo gremio local do mesmo nome. Na tarde do dia 23, os pupilos de Nero enfrentarão ao poderoso conjunto do Extremoz, invicto até então nos seus proprios dominios. A peleja vem sendo aguardada com o maior interesse no seio da torcida daquela Vila, não só pelo valor das equipes litigantes, como também porque nos dois conjuntos, militam verdadeiros ases da Superbalt.

A turma do Juventude arregimenta-se cuidadosamente, pois espera fazer boa figura nesta sua primeira excursão. Intenso tem sido o esforço conjunto do presidente Erico e do treinador do quadro rubro-negro, para que o onze possa se apresentar em Extremoz, com um quadro de corresponder á expectativa.

A viagem da turma do Juventude, dar-se-á em onibus especial, que partirá desta capital ás 12.30 horas. Deverão seguir cerca de 25 atletas, bem como diversos diretores do gremio natalense, além de regular numero de torcedores.

VENDE-SE o sobrado nº. 550 da Rua Felipe Camarão, constituido ha três anos, otimo local, comodos amplos e preço de venda razoavel. A tratar no mesmo sobrado.

Atendida a CBD pelo Congresso Pan-americano

Poderá inscrever os jogadores até 1º de Abril

RIO, 18 — A CBD vem de ser informada extra-oficialmente que o Congresso Pan Americano de Futebol, reunido em Santiago, resolveu atendendo as ponderações apresentadas pelo delegado nacional, sr. Maximo Martinelli, permitir que a inscrição dos jogadores brasileiros seja renovada até 1 de abril. Como se sabe, obrigada pelo Regulamento do Campeonato Pan-americano a apresentar a referida relação com três dias de antecedencia do inicio do certame — que se verificou domingo — a CBD cumpriu a exigencia, solicitando, porém, permissão para proceder a modificações, se necessário uma vez que para o Brasil, o campeonato só começará a 6 de Abril. Considerando justas as pretensões o Congresso resolveu atender o pedido, com o que, aliás, foram beneficiados todos os demais concorrentes, que poderão assim modificar o quadro de seus defensores.

HOJE **REX** HOJE

Matinee ás 15.30 e Soirée ás 20 Horas
ROBERT RYAN AUDREY TOTTER em

Punhos de campeão

O mais brutal realismo! E, tambem, muitas emoções

QUINTA FEIRA
JUNE ALLYSON DICK POWELL em

Como ganhar um marido

Venha divertir-se, deliciar-se com a mais deliciosa comedia da temporada! Venha rir com Dick Powel e June Allyson!

HOJE **São Luis** HOJE

Matinée ás 15.30 — Soirée ás 20 horas
Os Irmãos MARX em

Loucos de amor

A mais alegre e divertida comedia que o cinema tem produzido em muitos anos!

A partir de Sabado, em Matinée e Soirée no S. LUIS
VITTORIO GASSMANN e MARIA GRAZIA FRANCIA em:

Giuliano, o bandido da Sicilia

Bandido ou heroi? Qual era a verdadeira personalidade de GIULIANO ?. Uma grande apresentação da ART FILM

São Pedro — Hoje

Soirée ás 20 horas
ROBERT RYAN em

Nuvens de tempestade

Violento! Brutal!

Indicador Profissional

ADVOGADOS

ANTONIO TOSCANO CAVALCANTI
ADVOGADO
Escritório: Rua Acre, 55 — 5.º andar — sala 507
FONE: 43-1396
Residência, Rua Hilário de Gouvêa, 88-ap. 302
FONE: 37-4662
RIO DE JANEIRO

VICENTE DE SOUZA
Advogado
Escritorio e residencia: Rua Fonseca e Silva, 1105 — Fone: 23-84 — Alecrim Natal.

OTTO GUERRA
JOSÉ GUARÁ
ADVOGADOS
Escritorio: Rua Dr. Barata, 198 — 1.º andar
FONE — 1434

MEDICOS

DR. ALVARO VIEIRA
Ex-Chefe Clinica cirurgica do Hospital Miguel Couto
CLINICA GERAL — DOENÇAS DE SENHORAS
ELETRICIDADE MEDICA
Consultório: — Av. Duque de Caxias, 198 (Terreo)
Horas: Manhã — 9 ás 12. Tarde — 15 as 18 horas
Fone: 12-84
Residencia: Avenida Getulio Vargas, 704 — Fone: 14-23

Clinica de senhoras
DR. ETELVINO CUNHA
ESPECIALISTA
Ex-Aperfeiçoamento no Rio de Janeiro e São Paulo
DOENÇAS DE SENHORAS — PARTOS
Cirurgias (Ultra-curias, Bisturi elétrico, electro-coagulação, etc.
CANCER — TUMORES
Consultas: das 15 horas em diante exceto aos sábados
Consultório: Rua Cel. Bonifácio, 222 — Fone 10-82
Residencia: Rua Joaquim Manoel, 590 — Fone 14-95
Petropolis—Natal

DR. SEVERINO LOPES
DOENÇAS MENTAIS E NERVOSAS
Ex-Assistente por concurso da Clinica Neurologica da Faculdade de Medicina da Universidade da Bahia e do Hospital Juliano Moreira — Serviço de Assistencia a Psicopatas da Bahia)
Ex-Assistente do Hospital de Alienados de Natal)
Especialmente em sua residencia — Rua ... 78 — Antiga Av. 10 — Alecrim
... Diariamente

DR. EUCLIDES FERNANDES GURJÃO
CLINICA GERAL
... em geral
... Rua Ana Neri, 389
... Edificio Cruzeiro
Fone 2-92

DR. JOAQUIM LUZ
PARTOS — DOENÇAS DE SENHORAS
ESPECIALISTA
... Bisturi eletrico
... horas em diante
... Rua Coronel Cascudo, 80-1.º andar
... Avenida Prudente de Morais, 630

DR HERMANCE PAIVA
CLINICA MEDICA — VIAS URINARIAS
... 36
... Horas
... Fone

DR ITALO CARVALHO
... CIRURGIA
... Ex-Cirurgião ... Serviço do Pronto Socorro
... Fone

CLINICA DE CRIANÇAS
— DO —
DR. FERNANDO MEDEIROS
PUERICULTURA — PEDIATRIA
Consultorio e residencia: Presidente Quaresma, 353 — Alecrim — Fone 1693
Consultas: 10 ás 11 e 15 ás 18 horas

DR. OLAVO MEDEIROS
Doenças da pele e sífilis
Chefe da clinica dermatologica do Hospital "Miguel Couto"
Consultório: — Rua Ulisses Caldas, 86-1.º andar
Das 15 horas em diante
Residência: Avenida Campos Sales, 624 — Telefone 17-64

DR. OLAVO MONTENEGRO
DOENÇAS DA NUTRIÇÃO, GLANDULAS ENDOCRINAS
(Obesidade, Magresa, Nervosismo, Diabetes, Reumatismo)
METABOLISMO BASICO
CLINICO DE ADULTOS E CRIANÇAS
Consultório: Cel. Bonifácio, 222 — Telef. 10-82
Residencia: Avenida Deodoro, 690 — Telef. 18-58
— NATAL —

DOENÇAS NERVOSAS E MENTAIS
DR. OTTO JULIO MARINHO
DIARIAMENTE DAS 15 AS 17 HORAS
CONSULTORIO:
AV. RIO BRANCO, 589 — 1.º ANDAR

DR. PAULO SOBRAL
DA MATERNIDADE JANUARIO CICCO
Ondas curtas — Eletro-coagulação e Bisturi Eletrico
Partos e Doenças de Senhoras
Consultório: Praça João Maria, 74 — Residência: Av. Prud. de Morais, 743
Consultas de 9,30 ás 11.30 e das 14 ás 17 horas
Natal — Rio Grande do Norte

DR. RICARDO BARRETO
Diretor do Hospital de Alienados
DOENÇAS MENTAIS E NERVOSAS
Consultório: Rua Dr. Barata, 210-1.º — Fone 17-20
Residência: Av. Deodoro, 653 — Telefone 13-51

DR. PEDRO SEGUNDO
ESPECIALISTA
VIAS URINARIAS — PROTOLOGIA E SIFILIS
Cura radical das hemorroidas, varizes e ulceras, sem operação e sem dor. Doença da bexiga, proteata, vesicula, seminais; bexiga ... Tratamento rapido das uretrites agudas e cronicas e suas complicações. Tratamento da Impotencia
Gabinete Electrico
Das 15 horas em diante
Consultório: Edificio "Nova Aurora", Rua Dr. Barata 241-1.º andar. Residência: Rua Apody, 377. Fone 13-50

DR. TEODULO AVELINO
DOENÇAS INTERNAS
Especialmente
CORAÇÃO E VASOS
Electrocardiografia
Consultas das 14½ em diante
Residencia: Av. Prudente Morais, 612 — Fone 17-21
Consultório: Edificio Aureliano, sala 103

DR. VICENTE MONTEROSSO
Ex-Ginecologista e Obstetra do H. ... Rio de Janeiro
Ex-Chefe de Equipeda Maternidade Clara Basbaum do Rio de Janeiro
Cirurgia — Doenças das Senhoras -Partos — Analgesia
CONSULTAS — 2as. e 5as. Feiras, das 14 as 17 horas — Sabados, das 9 as 11.30 horas
... Rio Branco, 683 — ... andar

DR. TRAVASSOS SARINHO
CIRURGIA GERAL
Consultorio: EDIFICIO MOSSORÓ
Residência: Rua Manoel Dantas 477 — Fone 14-10

LIVRE-SE DA TOSSE E DEFENDA OS SEUS BRÔNQUIOS COM
BENZOMEL

CASA A' VENDA

Vende-se boa casa de residencia, sita a Rua S. João, 57, Rocas, em local otimamente indicado para o comercio, com instalações de agua recente e transporte abundante á porta. Preço de ocasião. A tratar com Miguel Ferreira, na Cooperativa Central de Credito.

Impurezas do sangue?
ELIXIR DE NOGUEIRA
Aux. Trat. Sifilis

Seu filho está crescendo e essa idade é perigosa



A criança fica pálida, fraca, sem resistência.
E' preciso, mais do que nunca, ajudar o crescimento com fósforo e cálcio, para a anemia não invadir o organismo.
TODOS OS GRANDES MEDICOS RECEITAM PARA AS CRIANÇAS
VANADIOL
O FORTIFICANTE QUE FORTIFICA
Ajude seus filhos com VANADIOL e veja que êles têm mais apetite, ficam corados e fortes, engordam e crescem vertiginosamente

Câmbio negro no futebol

A cronica paulista e a reforma do contrato de Ademir

A principio não se esperava muito do Rio — S. Paulo. O numero elevado de concorrentes, viria prejudicar o sucesso do certame das quartas, sabados e domingos. O fato é que a competição vem satisfazendo e tem sido o assunto das rodas esportivas pelas constantes surpresas.

Cariocas vencem em São Paulo e paulistas ganham no Rio e assim vai prosseguindo. O Vasco e a Portuguesa, lideram o certame. O time carioca recupera-se e o quadrinho paulista torna-se a ultima esperança dos bandeirantes.

Enquanto isso, o Flamengo, em ultimo lugar, cada vez mais desaparecendo dos demais disputantes, parecendo que o rubro-negro precisa de alguma cousa...

Os outros estão entre os lideres e o ultimo colocado, na esperança de alguma surpreza ou na iminencia de ficarem ao lado do Flamengo.

No movimento financeiro, São Paulo tem proporcionado melhores rendas, haja vista a sua vantagem.

E assim vai o Rio — São Paulo se aproximando ao final que poderá ser bem interessante.

Calendario da Semana

AMANHÃ
Rodada Carioca
Flamengo x Fluminense
Rodada Paulista
São Paulo x Portuguesa Desportos

SABADO
Rodada Carioca
Fluminense x São Paulo
Rodada Paulista
Portuguesa Desportos x ...
Botafogo x ...

DOMINGO
Rodada Carioca
Bangú x Corinthians
Rodada Paulista
... x Vasco

CAMPEONATO BRASILEIRO DE FUTEBOL
...
...
...
...
...
...
...
...
...
...
...
GOYANIA
... x Goyaz

Torneio Rio - São Paulo em marcha

RIO, 18 — Com o titulo 'Cambio negro futebolistico' o vespertino "O Dia", de São Paulo, publica o seguinte "Vivemos— todos sabem disso — em pleno regime de cambio negro. Em todos os aspectos da vida brasileira, entre a exploração e iniquidade.

O futebol não escapou da regra. Os jogadores de futebol no Brasil, estão valendo hoje em dia, o seu passe em ouro. Incentivados pela polidiz errada de alguns dirigentes, o desse particular, ... esta com a palma da mão, os jogadores hoje não se contentam com as bolas e os contratos razoáveis. Querem tudo e não se afogam em rios, como se costuma dizer. Avançam mar a dentro e sangram tudo as custas dos clubes, que estão, quase todos, ameaçados de bancarrota.

Sirvam por exemplo, o caso de retornar o seu contrato com o Vasco. E apezar de não ser mais aquele 9 ... dos outros tempos quando era fisicamente perfeito e procurava aplicar-se em por cento, corresponder ao seu cartaz. Ademir assinou um contrato que lhe garante 200 mil cruzeiros de luvas e mais o ordenado de 15 mil cruzeiros por mês.

O cambio negro, portanto continua na sua marcha, sem que surjam dirigentes de bom senso, que procurem por um paradeiro nesse estado de coisas.

Orlando deverá reaparecer no Fla - Flu

RIO, 18 — O treinador ... vai levar o Flamengo ao norte ... Rua Batista ... amanhã, marcando com ... colocar ... diretos ... definitivamente, o ... Treinador ... Flavio ... Gaivão, Bigua, Pe... São Paulo ... Clube ... jogarão no ... Goyaz.

Avó! Mãe! Filha!
TODAS DEVEM USAR
FLUXO SEDATINA
O REGULADOR VIEIRA



A MULHER EVITARA' DORES ALIVIA AS COLICAS UTERINAS
Empregue-se com vantagens para combater as irregularidade das funções periodicas das senhoras. E' calmante e regulador dessas funções. FLUXO SEDATINA, pela sua comprovada eficácia, é muito receitado
DEVE SER USADO
COM CONFIANÇA

AO COMERCIO E AO PÚBLICO

Pedro Gomes Advincula, brasileiro, casado, proprietario residente a Avenida Hermes da Fonseca, nº. 1569, desta capital, tendo em vista os rumores que vem circulando ... constantemente nesta cidade, da existencia em ... de duplicatas de uma nota promissoria de valor de ... com vencimento proximo, vem AVISAR ao Comércio ... Publico em geral, para os fins de prevenção, que não assinou ... cheque, título nesse encontra-se sobre o qual ... não ... responsabilidade ... tratar-se de ...

Natal, 17 de Março de 1952

Pedro Gomes Advincula

VENDE-SE UMA CASA ...
... 1421
... A tratar
VENDE-SE ...
... A tratar
Ajudem ...

GRAÇAS

... Barão, ... do Pergaminho ... uma ... de ... Goianinha, 18 de Março de 1952

Capinadeiras Planet Junior
OS MELHORES PREÇOS DA PRAÇA EM
Clemente de Carvalho & Cia. Ltda.
... ADRIANO Telefone 14-0...
RUA ...

Labim/UFRN

Revelações do Censo de 1950

O Estado através do censo demográfico

TOGLIATTI

OTTO GUERRA

Palmiro Togliatti é o lider comunista da Italia. Durante a ocupação nazista naquele país salvou-se procurando abrigo no Estado do Vaticano.

Era então manso e grato. Depois que saiu voltou a ser o marxista de quatro costados. Trabalhou com todo o empenho para a derrota dos democrata-cristãos, em 1948 tendo experimentado uma das mais serias derrotas.

Agóra, novas eleições se realizarão na peninsula, para a proxima primavera. Togliatti desde logo começa a preparar-se.

Vai mudar de tatica. Declara que não enfrentará a religião e procura convencer o povo de que ele não tem nada com o aspecto religioso da vida. O Vaticano, diz ele, procurará converter a causa numa campanha que interessa à Igreja. Mas é coisa diferente. Não cairemos no grande engano de lutar contra ou a favor da religião.

Togliatti engana-se e procura enganar. A Igreja sabe que do comunismo, tanto quanto do burguesismo, não se póde esperar nenhuma reforma sadia de costumes. E portanto às discriminadas nestes católicas da Italia a campanha não será indiferente.

Quem não é por mim é contra mim, já dissera Nosso Senhor. E o comunismo é intrinsecamente perverso.

Pe. Nivaldo Monte

O dia 15 do corrente assinalou a passagem do aniversario natalicio do revmo. pe. Nivaldo Monte, diretor presidente da Escola de Serviço Social, assistente da sorganizações femininas da Ação Católica e autor de varias e apreciadas obras de formação, que já lhe deram o justo cognome de o Tiamer Toth brasileiro.

O revmo. pe. Nivaldo Monte foi alvo de expressivas manifestações, especialmente dos setores femininos da ação católica, realizando-se, no sábado, uma sessão na Escola de Serviço Social.

AVISO AOS ASSINANTES D'A ORDEM DA CAPITAL E DO INTERIOR

Solicitamos aos nossos cooperadores da Capital e do interior providenciarem o pagamento de suas assinaturas, quando procurados pelo nosso cobrador ou pelos Agentes.

Outrossim lembramos que as assinaturas são pagas adiantadamente, sem excepção.

A GERENCIA

Os Municipios mais populosos

O IBGE através de sua Inspetoria Regional nesta capital, está distribuindo uma circular com a relação dos principais dados censitários referentes ao estado do Rio Grande do Norte, colhidos por ocasião do Recenseamento geral de julho de 1950

Tratando-se de divulgação de interesse para o nosso povo vamos resumir alguns dados e publicá-los em nossas colunas

São informes, subditos a retificação pelos órgãos técnico daquele Instituto, mas que são de muito interesse para a justa polarização dos mais variados aspectos em que ali é considerado o nosso Estado.

A POPULAÇÃO PRESENTE EM 1950

Em 1º de julho de 1950, a população recenseada neste Estado atingiu a 967.921 pessoas correspondendo a 1,87 da população recenseada para o Brasil. Calculada em relação à superficie aproximada de 53.000 km², a densidade demografica do Estado é de 18,13 habit. por km².

Em 1940 o quadro era o seguinte:

População	768.018
Superficie	53.000 km²
Densidade	14,49

DADOS COMPARATIVOS

[illegible]

OS MUNICIPIOS MAIS POPULOSOS

[illegible]

Arranje novos assinantes para A ORDEM. Do contrário, o seu nome não sairá mais da lista.

Economia das Sêcas

A Barragem de Taipú

ELOY DE SOUZA
LXII

O vale de Ceará-Mirim tem feito correr muita tinta. Sobre ele já escreveram sabios, e ignorantes. Entre estes estou eu que me julgo na oportunidade que se me oferece para confissão dos meus êrros numa penitencia de pecador contrito.

Ousada e impertinentemente declaro que tenho alguma responsabilidade na construção da barragem de Taipú, como solução única e definitiva, já para regular as enchentes, já com o fim da irrigação sistemática das suas lavouras.

Quando comecei a considerar esse problema, encontrei várias soluções, umas executadas e outras em andamento, mas, infelizmente, todas inadequadas à finalidade em vista.

Aqui, há alguns anos passados, quando dirigia a Inspetoria de Obras Contra as Sêcas, o dr. Arrojado Lisbôa, falou-se, com muita insistência, na derivação do rio num determinado ponto mais conveniente e mais próximo do Riacho do Mato, pelo qual seriam encaminhadas as enchentes que, bastante distanciadas das varzeas de Ceará-Mirim, iriam desaguar em Extremoz.

Procurei, com esse meu interêsse teimoso pelas coisas do Estado, obter informações de pessoas, que, por um conhecimento direto, ou com fundamento na tradição, pudessem e devessem opinar com bom senso e proveito em assunto de tamanha importância.

Tudo que ouvi me autorizou a procurar o dr. Arrojado Lisbôa a quem transmiti os depoimentos que me foram prestados. Foi então que aquele ilustre profissional se fixou na solução da represa pela barragem referida, cujos estudos mandou levar a efeito, pois procedeu pelo dr. Henrique de Novais com o favor uma das maiores autoridades em hidraulica agricola, e igualmente em outras especialidades da engenharia.

Recordo-me, apesar de muitas falhas entre as quais as injúrias da velhice que essa comissão foi chefiada pelo dr. Henrique Pedrosa, assistido por alguns técnicos ainda atualmente nomes consagrados na profissão.

Não é preciso dizer que essa comissão foi além com o saber, a prática e a conciencia de responsabilidade do dr. Pedrosa.

Evidentemente, esses estudos [illegible] apesar do conhecimento que esse notável profissional merecia do dr. Arrojado Lisbôa, de passar por uma revisão para qual foram designados os drs. Frederico Benjamim Corner, incumbidos principalmente de proceder, no terreno, a sondagens nos alinhamentos da construção da barragem sobre material bastante resistente, para suportar o peso de uma obra de tais proporções.

Penso que ainda daquela vez não se chegou a uma conclusão definitiva, só posteriormente alcançada depois de outras investigações em aerofotogrametria mais perfeita.

Quanto ao reservatório, a única [illegible] contra a [illegible] foi a escolhido.

Desta vez, porem, resolvido o porto, creio que o Governo [illegible] o respectivo [illegible] de causa a que [illegible] moradores do vale, [illegible] de beneficio ha [illegible] almejado. E' [illegible] plagas velhos e [illegible] benquerenças viram [illegible] novamente a [illegible] do homem vencendo pelo rio vies [illegible] novamente encobrir [illegible] campos, com prejuizo para [illegible].

Essa explicação, porem, de [illegible] e confusão [illegible] porque. Um [illegible] nunca ouvi falar [illegible] do rio Ceará-[illegible] vez represadas, [illegible] do vale o dano [illegible] de todos e qual seria [illegible] uma obra impra[illegible] pode qualificar [illegible] de sua sa[illegible].

Esse [illegible], porem, [illegible] Lisbôa [illegible] termos [illegible] definitivamente [illegible] e que [illegible] naturalidade de estudos [illegible] nos problemas [illegible] de encontrar [illegible] menos numa [illegible] que ali exercem [illegible] vale agricola.

[illegible] designado de [illegible] estudar esse consa[illegible] publico, por [illegible] que não fossem [illegible] pelo orgão [illegible] estudou e pro[illegible].

[illegible] Soares Filho
ADVOGADO
[illegible] Peixoto 61.
[illegible] 1763 1762

Sindicato dos Contabilistas do Estado do Rio Grande do Norte

NOTA OFICIAL

[illegible]

Natal, [illegible] de 1951

[illegible]

[illegible] ter feito a barragem agora pela sua palavra com tamanha exaltação condenada. Sintome, porém, no dever de dizer que, sem o menor conceito para tratar do assunto, sobre o ponto de vista prestigiado pelo orgão competente para dizer técnicamente a palavra definitiva, posso e devo declarar as razões empiricas que me levam a não concordar, neste particular, com o conceituado estudioso dos nossos problemas econômicos.

Penso que a hipotese formulada em têrmos tão categóricos não podia ter escapado aos engenheiros responsáveis pela construção de uma obra de tamanha importância, como solução de um problema secular já tantas vezes estudado com à finalidade de soluções menores e mais ou menos improficuas.

O meu raciocinio de leigo e de ignorante na matéria é muito simples e quer me parecer dentro de uma lógica ditada pelo bom senso que não raro supre a sapiencia.

Acredito não estar em êrro afirmando que as terras aluviais do vale do Ceará-Mirim representam uma colmatagem multissecular, transportada pelo rio deste nome desde a sua nascente não muito longinqua.

Nunca ouvi dizer que um plano de terra dessa natureza bouvesse, em toda a extenção do vale, apresentado sinais exiguentes dessa mácula da qu tanto se teme a vigilancia de um conterrâneo tão amoroso das nossas atividades agricolas.

Quer me parecer que se essas terras descarregadas do curso desse rio contivessem quantidade apreciável de sal bastante para tornar as suas aguas mais do que salobras, evidentemente as varzeas atuais do Ceará-Mirim já se teriam tornado naturalmente, por tal malica, improdutivas, dada a demora do escoamento de suas enchentes nem varias vezes bastante prolongadas.

Se o perigo esta, conforme sua afirmação, na retenção das águas captadas pela barragem, quer me parecer que por igual motivo toda a massa dagua represada pelos angicos e detritos acumulados no baixo Ceará-Mirim durante muitos anos já estariam tão saturadas daquela substancia, que constituiriam fator conclusivo na condenação da barragem de Taipú.

Se, porem, as aguas do baixo vale, durante esta longa [illegible] não apresentam [illegible] quantidade de [illegible] de sodio, não há nada que justifique o temer de me deu alarma o ilustre dr. Juvenal Lamartine, no seu [illegible] sempre louvável pela nossa economia.

Aqui estão as razões empiricas que me conduziram a defender esse melhoramento, agora considerado, por um velho servidor do Rio Grande do Norte, tão feigo quanto eu na assunto, mas possuidor de uma visão com a [illegible] foi favorecido pela munificencia divina.

Como acredito que estamos todos de bôa fé, espero e muito ser absolvido por essa confissão publica e que certamente não se julgará obrigado com contraditar tão severo de [illegible] inteligencia.

[illegible]

Novidades Agir

[illegible]

(Conclusão da 2a página)

vro realista e autêntico, o mais a historia de uma Classé, do que uma simples biografia. O autor, A. MacConaghaire, visitou e percorreu, uma a uma todas as localidades em que viveu a campanheza-martir, recolhendo copiosa documentação, o que dá ao livro um cunho eminentemente verdadeiro, fugindo a tôda e qualquer espécie de pieguice.

Foi lançada a 4a. edição do já famoso livro de Gustavo Corção, "A DESCOBERTA DO OUTRO". Mais oportuna ainda, esta edição, quando o primeiro romance do autor, "LIÇÕES DE ABISMO" lançado em Dezembro de 1951, já vai para a 3a. edição. A propósito, A DESCOBERTA DO OUTRO já editado em espanhol pela Desclee de Brouwer, vai ser agora editado em inglês pela Longmans Green, da Inglaterra, fato pouco comum em nossa literatura.

Para os interessados em assuntos de Economia e Finanças, o mês de março será particularmente propicio! E' que a AGIR vai lançar o 3o. volume da INTRODUÇÃO À ANALISE ECONOMICA de Paul A. Samuelson, obra em 3 volumes, devendo os 2 restantes serem lançados em Abril e Maio, e também o tão esperado e inédito 2o. volume de "PRINCIPIOS DE ECONOMIA MONETARIA" de Eugenio Gudin.

De tão livro que chega à 13a edição parece ser preciso dizer para ressaltar o seu valor, pois o público já o consagrou.

E' que aconteceu com excelente compendio do Pe. Leonel Franca "NOÇÕES DA HISTORIA DA FILOSOFIA" que a AGIR acaba de lançar em edição popular.

A ORDEM

NATAL — Terça-feira, 18 de Março de 1952

Crandall e Sopper...

(Conclusão da 1a. página)

tando depois no Serviço Geologico.

Em 1914, deixara o Brasil para fazer um curso na Universidade de Heidelberg. Nas Ilhas Sacalim, Siberia Oriental, fez investigacoes sobre petroleo. Esteve, depois, em Londres, onde permaneceu por cinco anos chefiando o escritorio da firma Lord Cowdray. Ali traduziu e comentou os Codigos de Minas de França, Portugal, Argentina, Chile, Venezuela, Russia e de outras nações. Estudou o problema do Petroleo em Petrogrado, Moscou, França, Portugal, Espanha, Alemanha. Em 1920, regressou aos Estados Unidos onde, por cinco anos, chefiou uma centena de engenheiros, que faziam investigações para a Sinclair Oil Company, em diversas regiões do mundo. Afirma Othon Henry Leonardos, de quem vamos aprendendo muito da vida de Crandall, que ele é "um dos maiores conhecedores mundiais de assuntos de petroleo, desde os fundamentos geologicos até as questões legais". Em 1924, deixou a Sinclair, fundando a firma Crandall & Osmond, no mesmo ramo.

De 1944 a 1945, esteve na Embaixada Americana no Rio, como adido de petroleo.

Crandall, como o Dr. W. D. Johnston Junior, como Hartt, Derby e Branner "pertencem a essa [illegible] de inteligencia que [illegible] simultaneamente com o cerebro e o coração, e que [illegible] para [illegible] à comunidade". São palavras de Henry Leonardos. E palavras visionarias de justiça. (3)

Miguel Arrojado Lisbôa mandou pedir a SOPPER mandou pedir a John Casper Branner alguns geologos para a sua Inspetoria Federal de Obras Contra as Secas. Ralph H. Sopper, Oswald A. Wa[illegible] (Fonseca), L. Small foram [illegible] entusiastas que Branner enviou para o Brasil.

Roderic Crandall, em uma [illegible] sobre Sopper [illegible] seu amigo de 40 anos, diz que [illegible] o seu trabalho se sobrepoe aos dos seus colegas tal [illegible] pela razão seguinte: [illegible] que [illegible] pelo homem e pela terra do Brasil. Interesse que ainda ha pouco o Professor Teresa Rosado, da Universidade do Recife, recordava em um artigo sobre Economia, "O Sabão e a Previsão em face da Energetica", ao relembrar aquele conselho magistral do sabio americano, sobre a educação do brasileiro, em ideal [illegible] em ambição.

Ralph H. Sopper passou [illegible] 1951 e faleceu em 1948, no Rio, com 72 anos. Andou [illegible] [illegible] em diversos países: [illegible] Colombia, Venezuela, [illegible] Albania, Persia, estados [illegible] Unidos. Teria [illegible] por aqui e nosso [illegible].

NOTAS:

ARQUEL, Silvio [illegible]

[illegible]

[illegible]

[

Labim/UFRN

A delicada situação nacional

Em torno do pedido de demissão do Gen. Zenóbio

ALIMENTOS PARA A SEMANA SANTA

Como passaremos? Recife espera peixe do nosso Estado—E nós? Preços dos generos

Todos os anos, á aproximação da Semana Santa, começam logo a subir astronomicamente os generos. Este ano de certo a manobra se repetirá.

Convém, assim, que desde logo se tomem providencias para assegurar o abastecimento em maior quantidade dos generos essenciais, meio de se diminuir a alta exagerada. Meio muito melhor do que o simples tabelamento. Garanta-se transporte e veremos como tudo se passará bem. Como tambem facilidades para os pequenos vendedores.

O "Jornal do Comercio" do Recife dá noticia que estão sendo tomadas providencias na capital pernambucana para assegurar o abastecimento de pescado, inclusive pela importação do Rio Grande do Norte.

E' curioso. Vendemos para fóra e não temos para nós...

PEIXES DOS VIVEIROS

Ao que nos informa o sr. Paulo Silva, sempre interessado nestes problemas, os viveiros de Arês e redondezas poderão fornecer este ano umas cinco toneladas de peixes.

Ha outros, como se sabe, da firma Machado, de outras pessoas, na zona de Macaiba e São Gonçalo. E' oportuno que se promova desde logo entendimentos, afim-de que não fiquem as coisas para a ultima hora.

OVOS

O preço de ovos com certeza, se não se procurar assegurar logo um abastecimento abundante subirá até não se sabe onde. Um entendimento com os centros de fornecimento, Seridó inclusive, pode evitar que tudo suba demasiado.

FUNCIONALISMO FEDERAL

Tabela de aumento Melo Flôres — Salario familia de Cr$ 150,00 — Não atingirá o "O" de penacho

RIO, 20 — A imprensa estampa os principais tópicos da tabela Melo Flôres.

Consta do anteprojeto apresentado pelo sr. Mello Flores que o aumento a ser concedido será em forma de abono provisório.

Fica, assim, afastada a idéia de aumento imediato, pois a concessão do abono provisório visa antes de tudo, não assegurar direito liquido e certo de aumento de vencimentos aos servidores que tenham sido recentemente reestruturados ou então que pertençam a cargos, como "O" de penacho.

COMO E' A TABELA

A ou referência	17	de Cr$ 1.200	para Cr$ 2.200
B	18	Cr$ 1.310	Cr$ 2.400
C	19	Cr$ 1.440	Cr$ 2.660
D	20	Cr$ 1.580	Cr$ 2.800
E	21	Cr$ 1.710	Cr$ 3.000
F	22	Cr$ 1.900	Cr$ 3.300
G	23	Cr$ 2.170	Cr$ 3.600
H	24	Cr$ 2.580	Cr$ 4.000
J	25	Cr$ 2.990	Cr$ 4.500
J	26	Cr$ 3.620	Cr$ 5.100
K	27	Cr$ 4.310	Cr$ 5.800
L	28	Cr$ 5.160	Cr$ 6.600
M	29	Cr$ 6.080	Cr$ 7.500
N	30	Cr$ 7.280	Cr$ 8.500
O	31	Cr$ 8.400	Cr$ 9.500

DE CR$ 150,00 O SALARIO-FAMILIA

Pelo projeto Mello Flores o salário-familia será fixado em apenas Cr$ 150,00, a metade, portanto, do que pediram os servidores no memorial entregue ao presidente da Republica, e que determinou a instalação da Comissão de Aumento do funcionalismo público.

MELHORES PERSPECTIVAS PARA AS AUTARQUIAS

O pessoal autárquico e os trabalhadores de obras dos diversos ministérios são incluidos no aumento, nas mesmas condições previstas para os funcionários, por simples disposição no texto do anteprojeto de lei.

SUJEITO AO DASP

A extensão do abono provisório aos trabalhadores de obras, porém, estará sujeita a uma exame do DASP, o que não dá muitas esperanças de melhoria a essa classe de trabalhadores.

NOSSAS OFICINAS ESTAO APARELHADAS COM MAQUINAS MODERNAS
— PARA —
Confecção de quaisquer serviços graficos e de PAUTAÇÃO
NOSSOS PREÇOS DESAFIAM COMPETIDORES

Declarações de Acheson

WASHINGTON, 20 — E' o seguinte o texto das declarações do Secretario de Estado Acheson, sobre a instalação da Comissão de Desarmamento das Nações Unidas:

"Sexta-feira, na Séde das Nações Unidas, em Nova York, a Comissão de Desarmamento iniciará a tarefa que a Assembléia Geral lhe atribuiu, em Paris. Essa tarefa é preparar proposta para a regulamentação, limitação e redução equilibrada de todas as fôrças armadas e armamentos, inclusive a proibição das armas atómicas, segundo um sistema eficaz de contrôle internacional.

O porta-voz dos Estados Unidos nessas reuniões será o sr. Benjamin V. Cohen, que recebeu honras de embaixador para funcionar como adjunto do embaixador Warren R. Austin

O Governo dos Estados Unidos atribui a maior importancia ao trabalho da Comissão de Desarmamento. Sabemos que sua missão é complexa. Estamos conclentes das imensas dificuldades a serem vencidas e de que o trabalho será longo e árduo. Mas estamos preparados para negociar em bóa-fé, na esperança de que as energias agora necessàriamente devotadas á defesa podem ser empregadas em programas positivos de reconstrução e desenvolvimento.

"Um acôrdo sôbre plano de trabalho a ser realizado pela Comissão de Desarmamento — cujos tópicos devem ser discutidos e estudados — será uma das suas primeiras preocupações. Os Estados Unidos preparam um esbôço de plano de trabalho e o distribuí entre todos os membros da Comissão. Temos esperança de que esta estude o esbôço norte-americano como um de seus primeiros trabalhos. Os detalhes do referido esbôço serão dados a público na sexta-feira. Só lhes posso dizer agora que esforços consideráveis e sinceros foram envidados na organização dêsse projeto e que aceitaremos sugestões dos outros membros da Comissão que, como os Estados Unidos, estejam sinceramente devotados ao cumprimento da missão recebida da Assembléia Geral, em Paris.

Não é inoportuno falar-se de redução dos armamentos neste momento de tensão mundial e enquanto estamos ainda empenhados na obra de construção do poderio militar. Estamos nos rearmando porque temos sido forçados a isto, pela ameaça á paz mundial resultante da existencia de grandes exércitos e armamentos na União Soviética e em seus satélites. Mas estamos prontos, como sempre o estivemos para seguir o outro caminho que, de nosso ponto de vista, melhor conduz á paz e á segurança internacionais.

"E' atribuição da Comissão de Desarmamento das Nações Unidas tentar encontrar esse caminho. Elaborar um plano detalhado de desarmamento, de modo que, quando chegue o momento as nações possam conseguir a ordem internacional sem os imensos orçamentos para a defesa".

O JORNALISMO E UM DOS PODERES DO REGIME DEMOCRATICO. — Bowles.

Dramática sessão na Camara — Getulio deposita confiança em Zenóbio

RIO, 20 — A situação politico-militar do nosso país está sendo considerada por pessoas de responsabilidade como bastante seria. Na Camara dos Deputados repercutiu o gesto do general Zenobio da Costa, pedindo exoneração do comando da primeira Região. Falou o sr. Soares Filho, lider da UDN, num dramático discurso, dizendo que o governo não póde esconder sua responsabilidade na situação, pelas suas atitudes dubias. Entende o deputado que só existe um remedio, no momento, que é entregar o Ministerio da Guerra a um civil.

GOIS MONTEIRO FALA

O general Gois Monteiro foi procurado pela imprensa. Disse que apenas está se confirmando o que declarara. A situação está ruim ruim e é preciso que se restabeleça o indispensavel clima de confiança, sendo certo que há oficiais cuja patria não é o Brasil, mas a Russia.

O EPISODIO DE NATAL

RIO, 20 — Já se encontra esclarecido o incidente ocorrido em Natal, diante dos informes chegados da capital potiguar, inclusive das autoridades militares.

RECIFE, 20 — O comandante da 7ª. Região Militar desfez os boatos alarmistas em torno da situação em Natal. Esclareceu que já recebeu informes a respeito. Adiantou porém que os comunistas são useiros e veseiros em ataques a quarteis, com intuito de criar um clima de alarme. Aqui mesmo no Recife já tem havido ataques desta natureza.

O Vaticano deve ser abolido

Afirma um escritor comunista

FRANKFORTE, Alemanha, 20 — Em ataque contundente á Igreja Católica, um escritor soviético afirma que o Vaticano, "inegavelmente, está vivendo os seus últimos dias".

Paul Pawlenko, escrevendo na revista mensal "Literatura Soviética", reflete o ódio do Comunismo pela Igreja e por tudo que lhe diz respeito. Cópias da edição alemã da revista editada em Moscou acabam de chegar aqui.

Escrevendo depois de uma visita á Italia, Pawlenko afirma que "o Vaticano devia ter desaparecido há muito tempo".

O escritor comunista também ataca os cardiais da Igreja, sem que tenha conhecido ou visto qualquer dêles. Refere-se a dois cardiais nos Estados Unidos que já não mais estão vivos como "membros da galeria de canalhas", e faz observações similares sôbre o Cardial Francis Spellman, Arcebispo de Nova York.

NOSSAS OFICINAS ESTAO APARELHADAS COM MAQUINAS MODERNAS
— PARA —
Confecção de quaisquer serviços graficos e de PAUTAÇÃO
NOSSOS PREÇOS DESAFIAM COMPETIDORES

A ORDEM

Propriedade do Centro de Imprensa S. A.

ANO XVI-Rio Grande do Norte — Natal — Quinta-feira, 20 de Março de 1952 — N. 4832

TENHA SEMPRE A' MÃO UM EXEMPLAR DA A ORDEM.

A Siria protege a familia numerosa

Damasco, 20 — O govêrno da Siria criou cinco classes de prêmios para as mães que tenham 3 ou mais filhos.

Os prêmios de primeira classe destinam-se ás mães de 16 filhos, as quais terão um salário mensal e viajarão gratuitamente nos transportes aéreos, marítimos e terrestres do govêrno.

O titulo de "Primeiro Pai Sirio" foi conferido depois da descoberta de Hassan Shater, de 82 anos de idade, que conta 93 filhos e netos.

CRUZEIRO DO Almirante Saldanha

Será iniciado no dia 23 de Abril

Numa das suas ultimas edições este vespertino anunciou o cruzeiro do navio escola "Almirante Saldanha", que iniciará em 23 de abril próximo, mais uma viagem em redor do mundo, percorrendo todo o globo terreste, pela linha abaixo do Equador.

Soubemos, que entre os tripulantes daquele navio de nossa gloriosa marinha, seguirá o conterrâneo Evanor L'Eraistre Monteiro, irmão do nosso cooperador Pe: Eymard L'Eraistre Monteiro e do pesportista Erildo L'Eraistre Monteiro, funcionário da categoria da Caixa de Aposentadoria è Pensões e Secretário da Federação Norte-riograndense de Desportos.

Ao nosso conterrâneo Evanor L'Eraistre Monteiro, desejamos uma feliz viagem.

FUNDAR E MANTER UM JORNAL, DESTINADO A ESCLARECER E CONGREGAR OS ESPIRITOS E' EM CERTO SENTIDO OBRA TÃO NECESSARIA E MERITORIA COMO LEVANTAR UM TEMPLO — Cardeal Lavigerie

Nota Oficial do Comando da Guarnição de Natal

O Comandante da Guarnição desta Capital, a propósito da noticia alarmante divulgada pelo "Diario de Natal", em torno dos acontecimentos verificados na noite de 18 para 19 do corrente, no Quartel do 16º. R I, leva ao conhecimento do povo do Rio Grande do Norte e do Brasil, que o fato ocorrido naquela noite foi destituido de qualquer gravidade.

Realmente, algumas sentinelas situadas nos fundos do referido Quartel deram tiros esparsos contra elementos civis que transitaram em suas adjacências e desrespeitaram as instruções relativas ao sistema de vigilancia. Não houve, siquer, troca de tiros e muito menos "tentativa de invasão do Quartel", por parte de elementos subversivos.

Supõe que os civis constatados nas proximidades dos postos de sentinelas tenham relação com o Serviço de Vigilancia afeta à Repartição do Saneamento, a qual conta com alguns Poços nas imediações daquele Quartel.

A população pode ficar tranquila que as Forças Armadas aqui representadas, estão vigilantes, coesas e suficientemente fortes para sufocar com energia, qualquer tentativa de perturbação da ordem.

Natal, 20 de Março de 1952

ARMANDO BATISTA GONÇALVES
Cel. Sub-Comt. da 7ª. DI e Cmt da Guarnição

A IMPRENSA CATOLICA NAO PODE VIVER SEM O APOIO REAL DOS CATOLICOS. E SEM IMPRENSA, OS CATOLICOS NAO PODEM TER VOZ ALTIVA. O SR. AO MENOS ASSINA "A ORDEM"?

Quaresmais XX

Profundo conhecedor do coração humano, sabia o Cristo que a vida divina, conferida ás almas pelo batismo, poderia perecer.

Ao seu paternal amôr não bastava alimentar aquela vida. Seria necessário restaura-la tantas vêzes quantas estivesse minada pelo virus da morte.

Sua misericordia idealizou um sacramento. E' a penitencia.

O Cristo instituiu o tribunal da confissão, na tarde do dia em que ressuscitou, para que os homens compreendessem que, de fato, ressuscitariam pelo milagre da graça.

Aos apostolos, e na sua pessôa — aos seus legitimos sucessores, Jesus disse que tudo o que ligassem na terra seria ligado nos ceus, do mesmo modo que não seria ligado aquilo que os seus não ligassem

A Igreja guardou as divinas palavras. Os apostolos entenderam-nas como foram ditas. Aos seus pés ajoelharam-se tantos pecadores, como outrora Madalena aos pés de Jesus, em meio ao festim da casa de Simeão

Ontem como hoje, ecoam na consciencia das almas emudecidas pelo pecado a palavra do Cristo: "São-te perdoados os teus Pecados"

A confissão, além de ser verdadeira ressurreição, é tambem um bálsamo que conforta

Saber o homem que está perdoado, que suas faltas não enegrecem mais o livro da vida, que sua consciencia está em paz com Deus . que maior conforto pode ser dado ao coração, que maior paz ha de conseguir a alma?

O QUE OCORRE NO MUNDO

NOTICIARIO DO USIS

MEMBROS DO COMINFORM FALTAM A'S SUAS OBRIGAÇÕES

GENEBRA, (USIS) — Os membros da Europa oriental da Comissão Económica das Nações Unidas para a Europa estão sendo acidamente criticados por haverem abandonado os comitês técnicos especiais da comissão.

Gunnar Myrdal, Secretário Executivo da Comissão das Nações Unidas, advertiu que a Comissão se encontra numa encruzilhada, em virtude da não participação dos membros do Cominform. Disse que se torna necessaria uma mudança definida na atitude dessas delegações, para que a comissão continue a funcionar

O representante norte-americano, Robert Asher, acusou os delegados da Europa oriental de distorcerem deliberadamente os fatos sôbre o desenvolvimento económico em outros países, em comparação com cifras sôbre suas próprias economias.

Criticou Asher as nações do Cominform por pretenderem que os recursos económicos da Europa Oriental estavam sendo desenvolvidos exclusivamente para fins pacíficos.

Análise da pesquisa da Comissão Económica para a Europa sôbre a economia soviética, confirma declarou Asher, que a União Soviética vem mantendo firmemente suas despesas com armamentos em nivel elevado desde o fim da Segunda Guerra Mundial

Asher salientou que os Estados Unidos, por outro lado, pela altura de 1947, haviam reduzido suas fôrças a pouco mais de dez por cento do que eram durante a guerra.

O QUE OCORRE NO BRASIL

Noticiario da Radiopress

JOÃO PESSÔA, 20 — Segundo informações seguras, o Banco do Brasil dentro de um mês, estará financiando os agricultores. Para tanto ja chegaram as instruções necessarias para as agencias deste Estado.

PROMETE BARATEAR A VIDA

RIO, 20 — Falando aos jornalistas credenciados na Sala da Imprensa do palácio do Trabalho, disse o ministro Sêgadas Viana:

— Até o fim dêste ano, haverá sensivel baixa no custo da vida. O povo deve confiar nas providências governamentais.

Acrescentou s. excia. que, cumprindo determinações do chefe do govêrno, criou, no Ministério do Trabalho, uma Comissão de Produtividade, destinada a estabelecer, assim, a baixa do custo dos bens produzidos.

TRANSFERIDO O BISPO DE CAJAZEIRAS

S. PAULO, 20 — D. Luis do Amaral Mousinho, bispo de Cajazeiras, foi transferido por decreto da Santa Sé, para o bispado de Ribeirão Preto, São Paulo. O bispo de Ribeirão Preto irá para Curibita, como arcebispo.

INCIDENTE SANGRENTO

RECIFE, 20 — Quando passava pela rua 1.º de março o cortejo processional para a posse do arcebispo na Concatedral da Madre de Deus, houve disparos na esquina de Lafaiete. A principio, julgou-se que se tratava de algum atentado, sendo porém verificado que era assunto de ordem pessoal. O juiz de Lagôa de Gatos fôra agredido por bala, num incidente com um deputado estadual. O juiz é o dr. Alfredo Pessôa de Lima e o deputado o sr. Cordeiro Filho, tendo aquele sido submetido a delicada operação.

LEITURA PRE[illegible] NA LOMBADA MUTILADO

Labim/UFRN

CENTRO DE IMPRENSA S. A.

Sédo — Rua Dr. Barata, 216 — NATAL

Presidente — OLIMPIO PROCOPIO DE MOURA
Gerente — TOLANDO COSTEIRINO

A ORDEM

DIARIO VESPERTINO
(Circula desde 14-7-1925)
Diretor — OTTO GUERRA
Secretario — XAVIER PINHEIRO

TELEFONES

Direção 20-70 — Gerencia 12-40 — Redação 12-22 — Presidencia 12-2?

ASSINATURAS — Ano Cr$ 180,00; Trimestre Cr$ 45,00; Semestre Cr$ 90,00
VENDA AVULSA — N. atrasado Cr$ 1,50; N. do dia Cr$ 1,00

PUBLICAÇÕES — TABELA NA GERENCIA

REPRESENTANTES

RIO — A. S. LARA, Senador Dantas, 43-1.º andar — Fone 22-3024
S. PAULO — Raul Cassamayor, Rua Felipe de Oliveira, 21 3.º andar — Fone: 2-9073

Para entrega imediata!...

Os NOVOS Super-Caminhões "COMMER" modelos 1952

(A GASOLINA E A OLEO)

ECONOMICOS, RESISTENTES, os Novos "COMMER" trazem ainda novas caracteristicas:

NOVOS motores a gasolina de 6 cilindros com valvula na cabeça.
NOVOS motores diesel de 6 cilindros de rapida aceleração.
NOVOS eixos trazeiros de duas velocidades (reduzidos)
NOVOS freios hidráulicos auxiliares a vácuo
4/5 quilometros com 1 litro gasolina e 9/10 para o diesel!
GARANTIA DE PEÇAS SOBRESSALENTES E SERVIÇOS
Mais um produto inglez do GRUPO ROOTES

VENDEDORES EXCLUSIVOS

Paula, Irmãos & Cia.

Rua Dr. Barata, 190 — Fones: 22--07 e 23-30

Efemérides Estaduais

MARÇO 20

1889 — José Bento da Cunha Figueiredo Junior é nomeado presidente da Provincia. Foi o 24º.

1916 — Inauguração do ultimo trecho da Avenida Rio Branco, da Avenida Apodi ao Baldo, pelo então presidente da Intendencia, Romualdo Galvão.

1916 — Falece, viajando de trem, entre Penha e Vila Nova, o padre Ladislau Adolfo de Sales. Foi sepultado em Nova Cruz.

†

JOSÉ SUASSUNA

30º dia

Esposa, filhos, sogra, genros e noras do saudoso JOSE' SUASSUNA, convidam parentes e amigos para assistirem a missa de 30º. dia, que mandarão celebrar ás 6,45 horas, do dia 22 do corrente, Sábado, na Catedral, em sufragio da alma do pranteado extinto.

Agradecem antecipadamente a todos que comparecerem a esse ato de piedade cristã.

SOCIEDADE

O PENSAMENTO UNIVERSAL

Assim como Faraó entregou a José do Egito a administração de todos os seus bens, assim o eterno Pai confiou a são José os tesouros de suas riquezas para que as distribua conosco. — L. Rouzic.

ORIENTANDO

Os sapatos de salto alto, além de prejudicarem o pé, causam modificações á forma da bacia, obrigam o corpo a tomar posição forçada e cansativa, de que resultam dores de cabeça, fadiga, nervosismo e outros incômodos.

Pouco a pouco, passe a usar sapato de meio salto a fim de evitar, entre outros males, deformação dos pés. —

RECEITA DO DIA

OVOS EM FORMINHAS — Tomam-se forminhas de folha e quebra-se em cada uma delas, untadas de manteiga, um ovo inteiro. Cozem em banho-maria. Viram-se os ovos sobre um prato salpicado de salsa e sal. Servem-se com molho de tomate.

FARMACIAS DE PLANTÃO

Farmacia Almeida — Rua João Pessoa — Cidade Alta — Fone: 22-21.

Farmacia Santa Teresinha — Praça Augusto Severo — Ribeira — Fone: 10-44.

Farmacia Bom Jesus — Praça Gentil Ferreira — Alecrim — Fone: 20-10

FIZERAM ANOS:

SENHORES:

Aniversariou no dia 18 deste o sr. Ricardo Braz, Radio Telegrafista da F.A.B., atualmente em S. Paulo.

CRIANÇAS:

Completou ontem o seu 1º. aniversario o garoto Carlos José, filho do sr. Luiz Cavalcante de Lima e sra. Maria Cicera Gomes de Lima.

FAZEM ANOS HOJE:

SENHORAS:

Emilia Lamas Grandi, esposa do sr. Amadeu Grandi, proprietário da Alfaiataria Amazonas, desta capital.

—Olivia Lucena Dias, viuva do sr. José Dias Fernandes.

— Geralda Coelho Rodrigues, esposa do sr. Jorge Mário.

SENHORES:

Dr. Osvaldo Ribeiro, cirurgião-dentista nesta capital.

— Dr. Epitacio Fernandes Juiz de Direito da Comarca de Macaíba.

SENHORITAS:

Zilah Mesquita, filha do do sr. Vicente Mesquita, comerciante nesta capital.

JOVENS:

Federico Ozanan, filho do dr. Vicente de Souza, advogado em nossos auditórios.

— Adão Marcelo Filho, residente na cidade de Taipú.

— Morvan Dantas, filho do Desembargador Virgilio Dantas, membro do nosso Tribunal de Justiça e Presidente do Tribunal Regional Eleitoral.

CRIANÇAS:

Terezinha Mousinho, filha do sr. Cirilo Mousinho funcionário do Banco do Brasil S/A, na Bahia.

— Cecilia Maria Leite de Oliveira, filha do sr. Pedro

(Conclui na 4.a pagina)

Circo Show

ARMADO NA ESPLANADA

SILVA JARDIM

ESTREIA SEXTA-FEIRA, ÁS 21 HORAS

LEÕES, URSO, CAMELO, CHIMPANZÉ, HIENAS, ONÇAS, TIGRES, MACACOS, CAVALOS, PONEY, ETC.

VEJAM OS MELHORES PALHAÇOS DAS AMERICAS

PIOLITA, O ATRAPALHADO

RIPOLIN E ALEX, uma fabrica de gargalhadas ambulante

SOMENTE 10 DIAS NESTA CIDADE

EXPOSIÇÃO DE FERAS, TODOS OS DIAS DE 9 AS 17 HORAS

SABADO E DOMINGO — Matinées ás 16 horas

UM VERDADEIRO CIRCO

LEVEM SUAS FAMILIAS

Prefeitura Municipal de Natal

Balancete da Tesouraria, do dia 15 de Março de 1952

RECEITA		
Saldo anterior	458.160,10	
Receita de hoje	82.634,20	540.794,30
DESPESA		
Pago processos ns. 1026 — 942 — 1300 e 1282		58.842,00
Saldo para o dia 17|3		481.952,30
SENDO		
Em cofre	379.310,50	
No Banco do Rio G. do Norte	102.641,80	481.952,30

Diretoria da Fazenda Municipal, em 18 de Março de 1952.

ERIBALDO FERREIRA DA ROCHA — 1.º Escriturário, padrão P.

VISTO

JOAO FERREIRA DE SOUZA — Diretor da Fazenda.

Comemore suas festas oferecendo o afamado "chopp Antartica", distribuido nesta Capital pela firma João Teixeira de Carvalho, Rua Dr. Barata, 235 — Ribeira.

Casas suspeitas

Xavier PINHEIRO

Natal está, novamente, cheia de casas suspeitas. Parece, até, que estamos sofrendo as consequencias da onda de prostituição que invade o Brasil de Sul a Norte. No centro da Cidade e nos bairros contam-se centenas desses antros de perdição no meio de residencias familiares.

Em nossa edição de 2 de fevereiro de 1951 publicamos uma reportagem mostrando que áquela época, em Natal, existiam 717 corticos. A muitos essa revelação causou espanto. Houve como era natural, movimentação e curiosidade sobre essa chaga social.

A Imprensa e o Rádio falaram longamente no assunto. A Camara Municipal, por sua vez, tomou conhecimento dos comentários

A Juventude Operária e as Senhoras de Ação Católica intensificaram o seu apostolado junto as empregadas domesticas. Inaugurou-se, posteriormente, o asilo de Bom Pastor, porem, isso não impediu que as casas de tolerancia aumentassem, e, não exageramos em dizer que elas, hoje, sobem a mais de 200.

As causas da proliferação do meretricio e consequente aumento das casas suspeitas são por demais conhecidas: falta de formação, amor ao luxo, vida facil, mau cinema. E' tempo de fazermos um movimento, ao menos, para retirá-las do meio das familias. Do contrário, Natal será uma nova Sodoma.

ARMAZEM NATAL

Grandes estoques de Estivas, Molhados e Cereais. Sortimento completo de bebidas nacionais e estrangeiras

Vendas em grôsso e a varejo. Entrega a domicilio.

AVENIDA RIO BRANCO, 565 — TELEFONE 1210

Torneio Rio-S. Paulo

Com a derrota da Portuguesa contra o São Paulo, o Vasco ficou sozinho na ponta — Novo triunfo da turma de Zezé Moreira contra os pupilos de Flavio Costa

S. PAULO, 20 — A pelej travada ontem á noite no Pacaembú, entre a Portuguesa e o São Paulo, apresentou um resultado que somente vem beneficiar o Vasco da Gama, têndo em vista a derrota sofrida pelo quadro luzo, ficando o onze vascaino absolute, na liderança da tabela.

Foi verdadeiramente sensacional o duelo entre sampaulinos e rubro-verdes. O conjunto tricolor, que tem evidenciado sensiveis melhoras, venceu o seu adversário pela contagem de 3 x 2 depois de uma contenda disputadissima. Na primeira etapa, já o placard acusava a vitoria parcial do time de Bauer, por 2 x 1, tentos de Maurinho e Moreno, contra um de Julinho, para os luzos. Na etapa derradeira, Nena, marcou contra o terceiro goal, cabendo a Brandãozinho, com um tiro de longe, obter o segundo e ultimo ponto da Portuguesa. A peleja foi arbitrada pelo britanico Mr. Aldridge, que se houve com acerto. A renda foi de Cr$. 497.405,00 e os quadros jogaram assim constituidos: SÃO PAULO — Marlo (Bertelucci) — Pé de Valsa e Mauro. Bauer — Alfredo e Turcão. Maurinho — Bibe — Albella — Moreno e Teixeirinha. PORTUGUESA — Muca — Nena e Noronha. Santos — Brandãozinho e Ceci. Julinho — Renato — Nininho (Bota) — Pinga e Simão.

RIO, 20 — Nesta capital, os pupilos de Zezé Moreira com a sua "marcação por zona", voltaram a derrotar os comandados de Flavio Costa, depois de um prelio bastante movimentado. O conjunto rubro-negro apresentou-se desfalcado de Garcia e Pavão, enquanto no tricolor, não jogaram Didi e Orlando. Igualmente de 3 x 2, foi o marcador favoravel ao tricolor metropolitano, que apezar de contar com um ataque improvisado, soube desfrutar bem as situações surgidas. O Flamengo, pecou pela falta de arremessos de sua artilharia. Com a nova vitoria obtida, o Fluminense firmou-se ainda mais na vice-lideranca, sendo considerado inclusive, um dos mais sérios candidatos ao titulo máximo. Marinho, Quincas e Villalobos, marcaram os goals do bando campeão, enquanto para o rubro-negro, os goleadores foram Jair e Rubens. Arbitragem segura de Mr. Hertiges e renda de Cr$. 334.730,30, muito bôa, olhando-se a posição ocupada pelo clube da Gavea. Quadros: FLUMINENSE — Castilho — Pindaro e Pinheiro. Jair — Edson e Biguá. Telê — Villalobos — Marinho (Simões) — Robson e Quincas. FLAMENGO — Antoninho I — Biguá e Antoninho II. Bria (Aristóbulo) — Dequinha e Jordan (Almir). Joel — Rubens — Indio — Neca (Nestor) e Esquerdinha.

A COLOCAÇAO ATUAL

Com os resultados dos jogos de ontem, a posição dos clubes no Rio — São Paulo, é a seguinte: 1.º Vasco, com 4 p. perdidos. 2.º Fluminense, São Paulo e Portuguesa, com 6. 3.º Botafogó e Bangú, com 7. 4.º Palmeiras, Corintians e Santos, com 8 e 5.º Flamengo, com 12 p. perdidos.

PROXIMOS JOGOS

Dia 22 — No Rio
Fluminense x São Paulo
Em S. Paulo — Portuguesa x Botafogo
Dia 23 — No Rio
Bangú x Corintians
Em S. Paulo
Palmeiras x Vasco da Gama.

Benitez já é do Flamengo

B. AIRES — O Boca Juniors vem de ceder ao Flamengo o atacante paraguaio Benitez. Ontem, o centro-avante boquense firmou contrato com o clube da Gavea e deverá seguir ainda esta semana para a Capital da Republica brasileira, afim de se apresentar ao seu novo clube.

Primeiras atividades do novo presidente da FNB

Reunião hoje na Entidade — Assunto: o torneio preparatório

A Federação Norte-Riograndense de Basquetebol, reunir-se-á hoje pela primeira vez, sob a presidencia do despartista Ivanal do Lopes. Nesse oportunidade, serão tratados assuntos relativos ao Torneio Aberto que será disputado na proxima semana. Espera-se inclusive, a confecção da tabela dos jogos na reunião de hoje, motivo porque, o presidente da Entidade, que assim inicia as suas atividades á frente da Montora de Basquetebol,

Brotoejas Assaduras
POLVILHO ANTISSEPTICO
GRÃNADO
Frieiras Suores fétidos

ELIXIR DE NOGUEIRA
Aux. Trat. Sifilis

CAFE' RIO GRANDE

O proprietario do Café Rio Grande, avisa a sua distinta freguezia, que continua colecionando os saquinhos vasios. — Cada 10 saquinhos tera direito a valiosos premios. — Junte 10 sacos vasios de Café Rio Grande e vá ao Moinho Potiguar, a Rua Dr. Mario Negocio, 1416 e informe-se das grandes vantagens que lhe oferece o PURO E SABOROSO CAFE' RIO GRANDE.

GRANDE FEIRA DE RADIOS!

Brinde Especial a Preços Extraordinarios.

GRANDE VARIEDADE DE RECEPTORES DAS SEGUINTES MARCAS

RCA VICTOR — ODEON — INVICTUS — HIKOC-MARCONI-SEMP — ETC.

— o —

LINDOS MODELOS — TIPOS MODERNOS. DIVERSAS CAPACIDADES — GARANTIDOS.

SOBERBAS RADIOLAS DE MEZA E DE GABINETE COM TOCA-DISCOS "LONG-PLAYEI"

— o —

RADIOS RECONSTRUIDOS E SEMI-NOVOS — DAS MARCAS RCA VICTOR — PHILIPS — CHRISCO — G. ELECTRIC — WESTINGHOUSE — ETC —

— o —

TOCA-DISCOS SIMPLES E AUTOMATICOS, NOVOS E USADOS

— o —

FACILIDADES DE PAGAMENTO

VISITEM SEM COMPROMISSO A FIRMA

CARLOS LAMAS

RUA DR. BARATA Nº. 233 — FONE 1159

— NATAL —

Capinadeiras Planet Junior

OS MELHORES PREÇOS DA PRAÇA EM

Clemente de Carvalho & Cia. Ltda.

Teleg. ADRINAR — Telefone 2605

RUA FREI MIGUELINHO, 38

Escola de São Vicente de Paulo

CURSO NOTURNO

Acham-se abertas as matriculas da Escola de São Vicente de Paulo, de preferencia para adultos alfabetizados.

Os interessados serão atendidos de 19,30 ás 21 horas, á Rua Voluntarios da Pátria, 706.

Irmandade do Senhor Bom Jesus dos Passos

EDITAL

De ordem do irmão Provedor são convidados todos os irmãos que estão em atraso com os cofres da Irmandade, a regularizarem sua situação dentro do prazo improrrogavel de 15 dias, sob pena de serem **eliminados** na sessão do primo dia 30 do corrente.

Esta Tesouraria avisa que dará expediente diariamente das 15 ás 17 horas, exceto sabados e domingos.

Natal, 14 de Março de 1952.

(Otavio Bezerra de Carvalho)

Tesoureiro

Nota: A relação dos irmãos em atraso encontra se em poder desta Tesouraria.

Cooperativa Central de Credito Norte Riograndense Ltda.

(Ex-Caixa Rural e Operária de Natal)

Séde — Rua Dr. Barata, 208 — Ribeira

Expediente — 12,30 ás 15,30 horas

O mais popular dos estabelecimentos de crédito

Propulsor da Economia e do Trabalho

Faça hoje mesmo seu deposito

E' uma prova de confiança no Cooperativismo

LEITURA PRECISA NA LOMBADA MUTILADO!

Labim/UFRN

A seleção deverá sofrer alterações no ensaio de hoje

Tatá, Gilvan, Dieb, Abel e Tico, cotados para figurarem no onze titular--Dezoito jogadores concentrados nas dependencias do America

Conforme anunciamos em nossa edição de ontem, a seleção potiguar voltará a treinar coletivamente na noite de hoje, enfrentando o conjunto de brotinhos do Clube Atletico Potiguar. O ensaio vem sendo aguardado com o maior interesse pela nossa torcida, pois, — segundo se fala com muita insistencia nas rodas esportivas, o tecnico Barbosa, procederá profundas modificações on nosso selecionado, procurando, consequentemente, sanar as profundas falhas que o conjunto vem apresentando. Assim é que, tem-se como certo no treino desta noite, o aproveitamento dos jogadores Tatá, Gilvan, Dieb, Abel ou Tico, nos postos de Pretinha, Renato, Franklin e Tidão, respectivamente. Desta forma, o scratch passaria a ser formado por Ribamar, Barbosa e Cuica. Dico — Amauri e Tatá. Gilvan — Joranho — Abel — Dieb ou Tico e Paulo Izidro ou sem inverter a "diagonal", com Ribamar, Dico e Barbosa Tatá — Amauri e Cuica Gilvan — Dieb — Abel — Jorginho e Paulo Izidro.

A confirmação de tais alterações, no entanto, somente se dará no treino noturno de hoje, através ás ordens do preparador da nossa seleção. O certo porem, é que vai haver modificações no selecionado.

O ensaio, será publico, com ingressos cobrados ao preço unico de Cr$ 5,00.

A concentração dos nossos atletas, já foi iniciada desde o ultimo sabado, na sede do America, onde se encontram alojados os seguintes atletas: arqueiros, Ribamar e Gordo. Zagueiros, Dico, Barbosa e Artemio. Médios, Amauri, Pretinha, Cuica e Tatá. Atacantes, Jorginho, Renato, Franklin, Tidão, Paulo Izidro, Dieb, Gilvan, Abel e Tico.

HOJE **REX** HOJE

Matinée ás 15.30 e Soirée ás 20 Horas
JUNE ALLYSON — DICK POWELL em
Como ganhar um marido
A mais alegre e divertida comedia da temporada.

A CIREDA, tem a grande satisfação de anunciar para o proximo sabado, em Matinée e Soirée no REX.
GREER GARSON — LAURENCE OLIVIER em
Orgulho
Uma obra prima da cinematografia. Laurence Olivier, o astro que brilhou em: REBECA e MORRO DOS VENTOS UIVANTES.

A partir de Sabado, em Matinée e Soirée no S. LUIS
VITTORIO GASSMANN — MARIA GRAZIA FRANCIA em
Giuliano, o bandido da Sicilia
GIULIANO! Para uns êsse nome significa o terror e a morte. Mas para outros era o único sinal de resistência e esperança.

HOJE **São Luis** HOJE
ás 15.30 e 20 Horas
Os Irmãos MARX em
Loucos de amor
Ultima exibição

São Pedro — Hoje
ás 20 Horas
Teia Sinistra
Um filme POLICIAL

Indicador Profissional

ADVOGADOS

ANTONIO TOSCANO CAVALCANTI
ADVOGADO
Escritório: Rua Acre, 55 — 5.º andar — sala 507
FONE: 43-1396
Residência, Rua Hilário de Gouvêa, 68-ap. 302
FONE: 37-4662
RIO DE JANEIRO

VICENTE DE SOUZA
Advogado
Escritorio e residencia: Rua Fonseca e Silva, 1105 — Fone: 23-64 — Alecrim Natal.

OTTO GUERRA
JOSÉ GUARÁ
ADVOGADOS
Escritório: Rua Dr. Barata, 198 — 1.º andar
FONE — 1434

MEDICOS

DR. ALVARO VIEIRA
Chefe de Clinica cirurgica do Hospital Miguel Couto
CIRURGIA GERAL — DOENÇAS DE SENHORAS
ELETRICIDADE MEDICA
Consultório: — Av. Duque de Caxias, 198 (Terreo)
Horário: Manhã — 9 ás 12 Tarde — 15 as 18 horas
Fone: 72-84
Residência: Avenida Getúlio Vargas, 704 — Fone: 14-23

Clínica de senhoras
DR. ETELVINO CUNHA
ESPECIALISTA
Curso de aperfeiçoamento no Rio de Janeiro e São Paulo
DOENÇAS DE SENHORAS — PARTOS
Ondas ultra-curtas, bisturi elétrico, eletro-coagulação, etc.
CANCER — TUMORES
Consultas: das 15 horas em diante exceto aos sábados
Consultório: Rua Cel. Bonifácio, 222 — Fone 10-82
Residência: Rua Joaquim Manoel, 590 — Fone 14-95
Petropolis—Natal

DR. SEVERINO LOPES
DOENÇAS MENTAIS E NERVOSAS
(Ex-interno por concurso da Clinica Neurologica da Faculdade de Medicina da Universidade da Bahia e do Hospital Juliano Moreira — Serviço de Assistencia a Psicopatas da Bahia)
(Medico Assistente do Hospital de Alienados de Natal)
Consultas — Provisoriamente em sua residencia — Rua dos Palmares, 1378 — Antiga Av. 10 — Alecrim — Das 15 horas as 18 — Diariamente

DR. EUCLIDES FERNANDES GURJÃO
CLINICA GERAL
Das 15 horas em diante
Residencia — Rua Ana Neri, 339
Consultorio — Rua Princeza Izabel — Edificio Cruzeiro — Fone 2292

DR. JOAQUIM LUZ
PARTOS — DOENÇAS DE SENHORAS
ESPECIALISTA
Ondas curtas, eletro-coagulação — Bisturi elétrico
Consultas das 14 horas em diante
Consultório — Rua Ulisses Caldas, 82-1.º andar
Residência — Avenida Prudente de Morais, 630

DR. HERMANCE PAIVA
CLINICA MEDICA — VIAS URINARIAS
Consultório: Rio Branco, 683 — Fone 2177
Residência: General Ozorio, 246
Horário: 15 ás 18 horas
NATAL — Rio G. do Norte

DR. ITALO CARVALHO
OUVIDOS — NARIZ — GARGANTA
OTO-RINO-LARINGOLOGISTA DO HOSPITAL "MIGUEL COUTO"
Ex-Interno do Hospital Santa Izabel (Bahia) Serviço do Prof. dr. Carlos Fera
CONSULTORIO
Av. Rio Branco, 663 — 1.º andar — Sala 7
Das 14 — 17 horas
Res. Av. Rio Branco, 221 — Fone 2380

CLINICA DE CRIANÇAS
— DO —
DR. FERNANDO MEDEIROS
PUERICULTURA — PEDIATRIA
Consultorio e residencia: Presidente Quaresma, 353 — Alecrim — Fone 1693
Consultas: 10 ás 11 e 15 ás 18 horas

DR. OLAVO MEDEIROS
Doenças de pele e sifilis
Chefe da clinica dermatológica do Hospital "Miguel Couto"
Consultório: — Rua Ulisses Caldas, 86-1.º andar
Das 15 horas em diante
Residência: Avenida Campos Sales, 624 — Telefone 17-64

DR. OLAVO MONTENEGRO
DOENÇAS DA NUTRIÇAO, GLANDULAS ENDOCRINAS (Obesidade, Magresa, Nervosismo, Diabetes, Reumatismo)
METABOLISMO BASICO
CLINICO DE ADULTOS E CRIANÇAS
Consultório: Cel. Bonifácio, 222 — Telef. 10-82
Residência: Avenida Deodoro, 690 — Telef. 18-58
— NATAL —

DOENÇAS NERVOSAS E MENTAIS
DR. OTTO JULIO MARINHO
DIARIAMENTE DAS 15 AS 17 HORAS
CONSULTORIO:
AV. RIO BRANCO, 589 — 1.º ANDAR

DR. PAULO SOBRAL
DA MATERNIDADE JANUARIO CICCO
Ondas curtas — Eletro-coagulação e Bisturi Eletrico
Partos e Doenças de Senhoras
Consultório: Praça João Maria, 74 — Residência: Av. Prud. de Morais, 743
Consultas de 9,30 às 11,30 e das 14 às 17 horas
Natal — Rio Grande do Norte

DR. RICARDO BARRETO
Diretor do Hospital de Alienados
DOENÇAS MENTAIS E NERVOSAS
Consultório: Rua Dr. Barata, 210-1.º — Fone 11-20
Residência: Av. Deodoro, 638 — Telefone 13-51

DR. PEDRO SEGUNDO
ESPECIALISTA
VIAS URINARIAS — PROTOLOGIA E SIFILIS
Cura Radical das hemorroidas, varizes e hidrocelea, sem operação e sem dor. Doença da uretra, prostata, vesicula, seminais; bexiga e rins. Tratamento rápido das uretrites agudas e crônicas e suas complicações. Perturbações. Uretroscopia
Galvano Cauterio
Das 15 horas em diante
Consultório: Edificio "Nova Aurora", Rua Dr. Barata 241-1.º andar. Residência: Rua Apodi, 377. Fone 13-60

DR. TEODULO AVELINO
DOENÇAS INTERNAS
Especialmente
CORAÇAO E VASOS
Electrocardiografia
Consultas das 14½ em diante
Residência: Av. Prudente Morais, 672 — Fone: 17-21
Consultório: Edificio Aureliano, sala 103

DR. VICENTE MONTEROSSO
Ex-Gynecologista e Obstetra do H. C. Aér. do Rio de Janeiro
Ex-Chefe de Equipeda Maternidade Clara Basbaum do Rio de Janeiro
Cirurgia — Doenças das Senhoras—Partos sob Analgesia
CONSULTAS — 2as. e 5as Feiras, das 14 ás 18 horas — Sabados, das 9 as 11.30 horas
Av. Rio Branco, 683 — 1.º andar — Sala 3

DR. TRAVASSOS SARINHO
CIRURGIA GERAL
Consultorio "EDIFICIO MONTEIRO"
Residência: Rua Marcel Dantas, 477 — Fone: 14-10

CASA A' VENDA
Vende-se boa casa de residencia, sita á Rua S. João, 57, Rocas, em local ultimamente indicado para o comercio, com instalações dagua recente e transporte abundante á porta. Preço de ocasião. A tratar com Miguel Ferreira, na Cooperativa Central de Credito.

PETROLINA MINANCORA
CONTRA CASPA, QUEDA DOS CABELOS E DEMAIS AFECÇÕES DO COURO CABELUDO

Extremoz aguarda com interesse, a visita do conjunto do Juventude

Festiva recepção preparada aos embaixadores do futebol natalense

Cresce o entusiasmo na Vila de Extremoz, pela proxima visita que fará áquela localidade, o esquadrão do Juventude Sport Club, agremiação que reune em suas fileiras, a mocidade estudiosa do Rio Grande do Norte.

Segundo comunicações recebidas pela nossa reportagem, festiva recepção está sendo preparada aos embaixadores do futebol natalense, que para ali se transportarão em onibus especial, que partirá desta cidade, cerca das 13 horas. Numerosa caravana, irá o conjunto de Erico, devendo a embaixada ser abrilhantada com a presença de varias senhoritas, emprestando assim, um cunho mais festivo ao grande cinbate do dia 23.

O teanbo Nero tem ozado em grande atividade, arregimentando o seu pessoal, para a grande refrega do proximo domingo, pois deseja quebrar a invencibilidade do conjunto do Cleudo. Seguirá uma equipe bem organizada e capaz de brilhar. Por sua turno, a turma do Extremoz não dorme sobre os loiros dos ultimos triunfos e continúa em franca atividade arregimentando forças para o prelio sensacional, que vem sendo o assunto do dia naquela Vila.

LEIA A ORDEM e verifique se você não está lucrando diariamente alguma coisa para o bem do de seu espirito.

ATENÇÃO, MUITA ATENÇÃO

O Atelier N. S. da Conceição convida V. S., para uma visita ás suas instalações onde pode lhe atender com prestesa e prontidão, confeccionando roupas para Senhoras e Crianças.

Um bom sortimento de roupas feitas. Aceita encomendas — vestidos para Noivas etc.

Toalhas, guarnições e outras novidades.

Ensina corte pelo metodo mais moderno. Tudo á cargo de professoras competentes.

Não deixe de fazer sua visita e suas encomendas no Atelier N. S. da Conceição
Rua Pres. Bandeira 466, onde funcionou "O Dragão"

AVISO

O advogado JOÃO MEDEIROS FILHO avisa que retardou sine die sua transferencia para o Rio de Janeiro, achando-se á disposição de clientes e amigos á rua Felipe Camarão 613.

REUNE-SE HOJE A DIRETORIA DO SANTA CRUZ

De direção do Santa Cruz reunida a diretoria do conjunto tricolor, afim de tratar assuntos de relevante importancia para a vida do clube, motivo porque, é encarecida a presença de todos os diretores, na séde social do gremio coral.

Arranje novos assinantes para A ORDEM. Do contrário, o ar. ou o ara não são amigos da imprensa católica de nossa terra.

VENDE SE uma casa á Rua Juvino Barreto nº. 242, a tratar na Rua Ulisses Caldas nº 242, com o proprietario.

VENDE-SE UMA CASA á Rua dos Caicós nº. 1421, construção recente. A tratar na mesma.

VENDE-SE a Vila "S. Francisco" na Av. Deodoro, junto á Rádio Poti, contendo 8 cazinhas. Tratar com F. Apolonio na mesma.

VENDE-SE o sobrado nº. da Rua Felipe Camarão, contendo ao todo três salas, cinco quartos, comodos sanitarios e copa de venda razoavel. A tratar no mesmo sobrado.

GRAÇAS

Agradeço de coração a Santa Teresinha do Menino Jesus uma graça alcançada com promessa de publicar.
Naiva F. Sousa

Ao Sagrado Coração de Jesus e a Nossa Senhora do Perpetuo Socorro agradeço de todo coração uma graça alcançada com promessa de publicar.
Naiva F. Sousa

Agradeço a Jesus na Eucaristia e a Nossa Senhora do Perpetuo Socorro, uma graça alcançada com promessa de publicar.
Natal, 19-3-52
Isabel Soares Nobre

Ao Glorioso Santo Antonio, agradêço o bem que me concedeu por sua intercessão.
Goianinha 20-3-1952.
Maria Joaquina da Cruz.

Dia Liturgico

HOJE
MISSA DA FERIA
Amanhã
SAO BENTO, ABADE
MISSA
OS JUSTI, 2a da Féria, Prefácio da Quaresma, último Evangelho da Féria ou Missa da Féria, roxo, 2a. oração de São Bento, mesmo Prefácio.

O SANGUE E' A VIDA
PURGUE O SANGUE DE PREFERENCIA O ESTOMAGO
ELIXIR 914
INOFENSIVO AO ORGANISMO
REUMATISMO: SIFILIS!
AGRADAVEL COMO UM LICOR
Tome o popular depurativo composto de HEMOFENIL, SANAMBAIA, NOGUEIRA, PE-DE-PERD12, SALSAPARRILHA e outras plantas medicinais de alto valor depurativo. Aprovado pelo D.N.S.P. como medicação auxiliar no tratamento da Sifilis e Reumatismo da mesma origem





A MAGREZA, O FASTIO
A FRAQUEZA, A ANEMIA
Desaparecem rapidamente com uso do
IODOLINO DE ORH
O IODOLINO DE ORH FORTALECE O SANGUE, ENGORDA E DESENVOLVE AS ENERGIAS
VENDE-SE EM GARRAFA OU VIDRO — O VIDRO CONTEM MENOS, AS GARRAFAS CONTEM MAIS.

MUTILADO

Labim/UFRN

Os acontecimentos de ontem
Esclarece o Comando da Guarnição

Decisão de luta

OTTO GUERRA

Seria ingenuo dizer que as coisas no Brasil andam às mil maravilhas. Homens de responsabilidade têm declarado que ha uma infiltração comunista nas proprias forças armadas, o que é um sintoma bastante grave.

A falta de carater, a imoralidade, a ganancia, são outros tantos fatores que vêm comprovar a delicadeza do momento em que vivemos, como tambem a falta de pulso em muitos dos que têm responsabilidades enormes.

Mas é preciso que os elementos não comunistas e não contaminados pelo ambiente de podridão que se generaliza, se reunam, em firme decisão de luta.

Achar tudo ruim, tudo perdido e botar as mãos da cabeça é muito bom para os inimigos do Brasil. O que é preciso é ter a coragem de agir. De apontar ao povo a miseria, o erro, o crime do comunismo. Mas tambem a miseria, o erro, o crime dos que exploram os pequenos, dos que desonram os lares, dos que faltam aos seus deveres e se julgam uns inteligentes, porque roubam os dinheiros publicos e particulares, não como os ladrões vulgares, arrombando cofres, porém com outra técnica, a dos desvios sob maneiras multiplas.

Esta é que deve ser a nossa decisão. A decisão de moralisar as coisas, de falar franco de denunciar miserias, de exigir decencia e cumprimento de deveres.

O problema do Brasil é muito grave. Mas é antes de tudo um problema de vergonha e de carater. Os que ainda têm essas duas qualidades devem falar, devem agir, devem reunir-se numa cruzada muito urgente.

Como falou pelo rádio o Cel. Batista Gonçalves

Ontem, por telefone e por entendimentos pessoais, varias pessoas nos procuraram perguntando se não tinhamos dar noticia de um assalto que o quartel do 16 R. I. tivera, praticado por elementos comunistas.

De nossas indagações não colhemos dados suficientes para nenhuma noticia positiva. Preferimos calar, a dar um informe sujeito a retificações, ou exagerado, intranquilizando o espirito publico com perigoso sensacionalismo.

Ontem á noite o sr. comte. da guarnição federal, cel. Armando Batista Gonçalves tudo esclareceu, dizendo que a população podia ficar tranquila.

Sentinelas viram, realmente, pessoas no flanco esquerdo do quartel e atiraram, como é de obrigação. Parece, porém, que se tratava de empregados da Repartição de Saneamento, que fica ao lado.

Adiantou o comandante da guarnição que as forças aqui sediadas estão coesas e firmes dispostas a reprimir violentamente qualquer tentativa dos inimigos do Brasil.

Sociedade

(Conclusão da 2.a pagina)

Lopes, prático do porto de Natal.

NASCIMENTOS:

Nasceu na Maternidade "S. Paulo", na cidade de S. Paulo, a menina ANGELA MARIA, filha do casal Dr. José Aly, medico naquele Estado e de sua esposa Dra. Ilvalta Maria, filha do Des. Caninde de Carvalho e Da. Severina Anita Morais Carvalho.

VISITAS:

Pe. Severino Bezerra — Deu-nos, hoje, o prazer de sua visita o padre Severino Bezerra, piedoso sacerdote e vigário da cidade de Goianinha, neste Estado. Em nossa redação aquele levita do Senhor demorou-se alguns momentos em cordial palestra com os nossos redatores.

x x x

Aprigio Azevedo Sobrinho — Tivemos a satisfação de abraçar, neste Jornal o nosso prezado amigo e cooperador Aprigio Azevedo Sobrinho, vereador á Camara Municipal de Florania, onde reside. O seu regresso áquela cidade verificar-se-á hoje á tarde.

VENDEM-SE 2 Snookers em perfeito estado de conservação (quase novos), por preço de ocasião. — Ver a tratar na Rua Nisia Floresta, 91, com Samuel de Góis

Economia das Sêcas

Ainda a barragem de Taipú

ELOY DE SOUZA
LXIII)

Seria desprimor retardar a resposta que devo ao ilustre dr. Juvenal Lamartine.

Não estamos, felizmente, empenhados numa polêmica, mas sim, numa conversação entre dois homens bem educados, sem a pretenção de remover convicções arraigadas, e apenas empenhados em procurar, através de opiniões livremente manifestadas, esclarecer um assunto de interesse publico.

Não estamos na lica como mestres ou simples decuriões, porque, em verdade já nos confessámos sem autoridade para debater um assunto de ordem técnica.

Reconheço a vantagem do meu interlocutor nessa conversação amistosa, de vez que, de minha parte, não posso siquer invocar a minha atividade agro-pecuaria da qual, por justa causa, tanto se honra esse veterano conterrâneo, na sua longa porfia com a terra, numa colaboração proveitosa e honesta para o enriquecimento da coletividade.

Nós, os que escrevemos sobre assuntos desta natureza, somos, por vezes, vitimas de informações inverídicas, a que damos circulação, fundados na boa fé com que as buvimos e aceitamos.

No primeiro artigo do economista conterrâneo, ha duas afirmações desta natureza. Uma é de que nos poços deixados pelas enchentes do Ceará-Mirim, no local da barragem de Taipu, se consegue apanhar razoavel quantidade de sal.

Fiquei fóra impressionado com essa versão, que busquei no testemunho de velhos habitantes daquela antiga cidade, a sua confirmação.

Todos, e não foram poucos, me asseguraram que não tinham o mais remoto conhecimento desse fato, sem todavia, contestarem que o ilustre dr. Juvenal Lamartine livesse colhido essa noticia de pessôa merecedora de sua confiança.

Outro equivoco é referente ao acude de Inharé, cujas aguas represadas estão por tal forma salobras que se tornaram imprestaveis até mesmo para lavagem de roupa.

Quero a esse respeito dar uma noticia alviçareira ao meu douto interlocutor e ao mesmo tempo fazer pois rapido historico da construção dessa barragem.

Durante muito tempo, os negocios atinentes á Inspetoria de Obras Contra as Secas foram confiados, por motivos conhecidos, á minha diligencia.

Esclareço, agora, que essa construção demorou bastante trabalho, precisamente porque, os orgãos tecnicos daquele Departamento achavam que a capacidade do reservatorio era bem superior á area de captação, inconveniente agravado de ser uma grande parte desta area constituida por manchas reveladoras de camadas mais ou menos profundas de saes minerais que, possivelmente, por capilaridade afluiriam á superficie.

Achavam eles, todavia, que se o reservatorio viesse a sangrar com alguma frequencia, essa circunstancia ficaria sensivelmente atenuada e a utilidade do acude seria, assim, mais eficiente.

Infelizmente, o Inharé, durante tantos anos após sua construção, sangrou, apenas, uma vez, se não estou enganado, em 1935.

A agua por essa forma ali retida, durante tanto tempo, ficou realmente saturada de sal, mas, não é um reservatorio, totalmente, incapacitado para proporcionar alguns beneficios, menos no que diz respeito á utilização do seu consumo, como alimento, por falta ou ausencia total de potabilidade.

Uma visita do insigne economista ao Inharé, seria assim, bastante proveitosa, porque com os proprios olhos assistiria algumas pescarias compensadoras e testemunharia a existência de abundante produção de varias forrageiras e a frutificação de todas as lavouras de vasante.

Peço permissão para lembrar, que quando eu estava redigindo, a pedido do Ministro Miguel Calmon, o regulamento da Inspetoria de Obras Contra as Secas, ocorreu-me determinar que os açudes particulares fossem providos de uma galeria de descarga colocada no eixo da parede e no seu nivel mais baixo.

Essa precaução fomei de empréstimo aos regulamentos da Argelia para os pequenos açudes, situados numa vastissima área em terrenos salobros.

A galeria era destinada a descarga das aguas velhas, o que permitia, se o açude não houvesse sangrado num determinado ano, a manutenção do mesmo grau benigno de salinidade.

Ouvido o ilustre dr. Juvenal Lamartine a se recordar do nome do nosso colega de bancada, que então me convenceu das despesas que uma tal medida acarretaria aos nossos sertanejos.

Confesso lealmente que ha via fundado motivo para a advertencia; e, assim, suprimi, do projeto, o aludido mandamento.

Recorda-o acude Inharé de pequena cubagem, com uma area de captação insuficiente para chegar á barragem do Ceará-Mirim e tirar de sua lonesta preocupação o temor de que as aguas represadas possam se tornar salobras e até salgadas, só somente pela violencia da evaporação. O reservatorio proietado deverá acumular, em cerca de cento e cincoenta milhões de metros cubicos, o deficit está calculada a bacia do Ceará-Mirim, numa media quinquenal de interrupções.

Qual será a função dessa obra e, melhor, a que fins se destina esse reservatorio?

Em artigo anterior, já deixei bem claro e não era preciso que o fizesse, que a colmatagem das terras do Ceará-Mirim é obra produto das terras arrastadas por esses declives de suas vertentes.

Cabe, então, de esclarecer que essas terras, tanto não são salgadas, que até hoje, na constancia de muitos séculos, ainda não se encontrou numa ou noutra margem, qualquer porção por minima que seja, de terreno aricola, com qualquer parcela de sal.

Não estando o sal na terra e não chovendo do céu a agua salgada, é impossivel conceber a idéia de que a barragem de Taipú possa, futuramente, tornar imprestaveis as terras agricolas do Ceará Mirim, pela presença nociva daquele mineral.

Outro ponto que terá, talvez, sido motivo de justificada insonia do meu prezado e erudito interlocutor é o que se refere ao assoreamento da barragem, como impecilho ao transporte da materia organica conduzida, anualmente pelo rio, esse adubo gratuito e incomparavel, a que com tanto entusiasmo se tem referido o meu talentoso mestre nessa, como em tantas outras matérias.

Cabe, aqui, agora, explicar que a barragem do Ceará-Mirim terá duas funções: Uma reguladora das enchentes e outra irrigadora de uma parte ou da totalidade do vale. Sendo assim, como não poderia deixar de ser, pelas comportas passariam as aguas das primeiras enchentes com esse adubo milagroso, comportas que seriam naturalmente fechadas se as enchentes fossem tão volumosas que ameaçassem o vale de inundação.

Peço permissão para lembrar que vi a barragem de Assuam, no Egito, e palmilhei os seus dois quilometros de extensão e assisti, maravilhado, por uma deferencia especial de seus engenheiros, a manobra de algumas de suas comportas que são, como se sabe, em número de cento e oitenta, sendo cento e quarenta no nivel mais baixo e quarenta no superior.

Quando, no começo de julho, o Nilo começa a encher, todas as comportas são abertas e somente no dia primeiro de dezembro, no inicio do decréscimo da enchente, são elas, pouco a pouco, fechadas, permitindo, assim, a passagem de todo o humus conduzido pela correnteza naquele periodo.

O que ocorre com a barragem de Assuam, ocorre igualmente em todas as barragens ali existentes, para fins de irrigação.

Raciocinando dentro de um nexo lógico, a acumulação excepcional de humus nas varzeas do Ceará-Mirim é exclusivamente devida á falta de escoamento no baixo vale, pois, normalmente, essa decantação, se o rio tivesse desimpedido, só se daria numa proporção muito baixa, como sucede em todos os rios de todos os continentes.

Penso que esse humus não tem um valor tão grande, que desaconselhe o melhoramento do baixo vale, de modo tão completo que permita ás suas aguas correrem livremente para o mar.

O meu prendado interlocutor não considera a obstrução do rio nessa parte, como uma consequencia da barragem que ali é oposta pelos aninguais e detritos acumulados na constância de muitos anos.

Afirma que essas aguas correm, embora lentamente, favorecidas pela potabilidade de alguns rios formados naquele estuario por numerosos olheiros e por esse motivo ainda não salgaram.

Se isso é verdade, não é menos verdade que aqui e ali existem poços bastante rasos por determinismo de uma evaporação violenta e que nem porisso, até hoje salgaram.

Quer me parecer que minha conclusão, agora, como ontem, em relação às aguas a ser captadas no aludido reservatorio, se ajusta á experiencia conjugada á teoria.

O assunto é vasto e o espaço não me permite ir mais adiante.

Aqui faço, pois, ponto final, não desejando, de forma alguma, ficar privado do prazer de continuar uma conversa tão amistosa.

Nota — Este artigo, como o anterior, foi publicado em 1947, n'O Democrata.

Sindicato dos Contabilistas do Estado do Rio Grande do Norte

NOTA OFICIAL

Temos a grata satisfação de comunicar aos Contabilistas do Rio Grande do Norte que a Associação dos Contabilistas vem de ser transformada em Sindicato, por ato do Exmo Sr. Ministro do Trabalho, Industria e Comercio regularizando-se, assim, uma velha aspiração da classe.

Congratulamo-nos com a laboriosa classe contabil do Estado por mais essa vitoria, ao mesmo tempo em que lembramos que o Imposto Sindical, a partir do presente exercicio, deverá ser recolhido em favor do nosso Sindicato, nos termos da legislação em vigor.

Outrossim, lembramos que o Conselho Regional de Contabilidade, de acordo com resolução do Conselho Federal, somente regularizará a situação de Contabilistas que estejam quites com o Imposto Sindical devido ao nosso Sindicato.

Natal, 15 de março de 1952

A DIRETORIA

Antonio Soares Filho
Advogado
Av. Floriano Peixoto, 812
Fones: 1700 — 1722

A ORDEM
NATAL — Quinta-feira, 20 de Março de 1952

Circo Show

Estréia amanhã nesta capital

Amanhã, nesta Capital, estrelará o Circo Show organização que vem precedida dos melhores elogios da imprensa como reflexo de suas atuações nas principais cidades do Brasil e, tambem, do extrangeiro. Vem a companhia integrada por verdadeiros artistas, contando, ainda, com varios animais. Por todos os motivos o Circo Show está credenciado a obter um grande sucesso, em Natal, comprovando que o publico gosta mais do bom espetaculo do que do falso. Aguardemos a estréia do Circo que ora nos visita.

JOÃO WILSON MENDES MELO
ADVOGADO
Escritorio — Avenida Duque de Caxias, 206 — 1.º
Residencia — Av. Rodrigues Alves, 776 — NATAL

Caraúbas

Aniversario — No dia 5 do corrente, transcorreu, nesta cidade, o aniversario natalicio da exma. senhora dona Gisella Gurgel Fernandes, virtuosa esposa do sr. Reinaldo Fernandes Pimenta Filho, Tabelião do 2º. Ofício desta Comarca.

Diversos — Até á capital pernambucana, aonde foram assistir ás solenidades de posse do novo arcebispo de Olinda e Recife, Dom Antonio Morais Junior, transitaram por esta cidade, esta semana, os Revmos. Padre Raimundo Gurgel do Amaral, sub Cura da Catedral de Mossoró, e o Padre José Aires, virtuoso Paroco da Freguesia de Apodi. Formulamos votos de feliz viagem.

Viajantes — Até Natal aonde fora tratar de assuntos relacionados com a sua administração, viajou esta semana, o sr. Leovagildo Fernandes Pimenta, M. D. Prefeito Municipal.

Inverno — Esta semana caíram nesta cidade e imediações algumas chuvas rasgando assim um caminho menos incerto para o inicio do inverno deste ano de 1952.

Homenagem — Por motivo de seu aniversario ocorrido no dia 22 de fevereiro p. p. o sr. Reinaldo Fernandes Pimenta Filho, M. D. Tabelião do 2º. Ofício recepcionou ás 19 horas, em seu palacete, á Praça S. Sebastião 50, as pessoas de sua relação de amizade, ocasião em que foi servida lauta mesa de cerveja e bolos.

Luz Publica — Infelizmente a cidade continua as escuras, com real prejuizo para a população. As autoridades municipais, por certo trabalharão, no sentido de que tenhamos quanto antes um serviço de luz á altura de nossa comunidade.

No Foro — O dr. Bernardo Cezar Berredo Carneiro, Diretor da Divisão Administrativa do Trisutra, no Rio de Janeiro, acaba de telegrafar ao dr. Mozart Menescal, Juiz desta Comarca, nos seguintes termos: "Em nome senhor Ministro Presidente Tribunal Superior agradeço vossencia remessa boletim estatistico Justica trabalho essa Comarca referente ano 1951".

DR. HERIBERTO F. BEZERRA
Doenças de criança
Pediatra e Puericultor da "Maternidade Januario Cicco" Ex-Interno do Hospital das Clinicas da Universidade da Bahia — (Clinica Pediatrica Médica e Higiene Infantil do Prof. Hosannah de Oliveira)
Consultorio — Rua Ulisses Caldas, 66-1.º andar — Fone 1902 — Das 14 ás 17 horas
Residencia: Rua Mossoró, 521 — Fone 1674

AVISO
AOS
ASSINANTES D'A ORDEM
DA
CAPITAL E DO INTERIOR

Solicitamos aos nossos cooperadores da Capital e do interior providenciarem o pagamento de suas assinaturas, quando procurados pelo nosso cobrador ou pelos Agentes.

Outrossim lembramos que as assinaturas são pagas adiantadamente, sem exceção.

A GERENCIA

CINEMA

RIO GRANDE — FONE: 15-31 "Enjeitados", ás 15,30 e 20,00 horas. **Não convem a menores.**

REX — FONE: 11-72 — "Como ganhar um marido", ás 15,30 e 20.00 horas. **Para Adultos.**

S. LUIS — FONE: 20-08 — "Loucos de Amor", ás 15.30 e 20,00 horas. **Para Adultos.**

S. PEDRO — FONE: 20-14 — "Teia Sinistra", ás 15,30 e 20,00 horas. **Para adultos.**

Noticias de chuvas

Do trafego telegráfico informaram-nos ter chovido em varios pontos do interior do Estado, destacando-se entre êles os seguintes: Jardim do Seridó, bôa chuva; Acarí, bôa chuva todo municipio; Caicó 35 mm; Florânia, chuveu ontem, torrencialmente; Ilaretama, choveu, torrencialmente, registrando pluviometro 60 mm; Parelhas, 59 mm; Apodi, bôa chuva; Caraúbas bôa chuva e Serra Negra 72 mm.

Noticiário Natalense

OBRA DO BERÇO Encerrou-se, sábado passado, a exposição de roupinhas para crianças confeccionadas pelas filhas de Maria do Patronato da Medalha Milagrosa e que fazem parte do programa do berçario Santa Luzia de Marillac. Pela manhã daquele dia houve missa acompanhada de cânticos e na qual fizeram a pascoa 33 mães pobres que receberam, após o café, roupinhas confeccionadas pelas filhas de Maria. Antes da destribuição dos enxovais o Pe. Umberto Galvão, vigário da Catedral e Diretor da Associação fez um ligeiro discurso tendo para as mães pobres que se encontravam ali, palavras de conforto e incentivo a uma vida moldada nos ensinamentos da Igreja.

DEP. ANDRE' FERNANDES Chegou, ontem a esta Capital, o deputado André Fernandes de Souza, representante do Rio Grande do Norte na Camara dos Deputados e pessoa de grande projeção nos nossos meios sociais. Acaba o parlamentar conterraneo de percorrer algumas cidades do interior do Estado, observando "in loco" as dificuldades que, atualmente, atravessam os homens do campo.

ASSOCIAÇÃO POTIGUAR DE ESTUDANTES O Presidente da Associação Potiguar de Estudantes está convidando os associados para uma reunião de Assembléia Geral Extraordinaria a realizar-se em sua séde social á Av. Deodoro, 633, no dia 22 do corrente, ás 20 em primeira convocação, ou ás 21 horas em segunda convocação para tratar de assuntos de magno interesse da classe.

SEMANA DA CULTURA No proximo dia **POTIGUAR** 29 do corrente o Instituto Histórico e Geografico do Rio Grande do Norte comemorará o seu primeiro centenário. Foi organizado um earprichoso programa começando no dia 23 com a conferencia do dr. Nestor Lima sob o titulo de "O Jubileu de Ouro do Instituto Historico" e terminando com uma sessão magna, no dia 29, sendo orador o escritor Camara Cascudo. De 24 a 28 do corrente, haverá palestras a cargo de escritores, intelectuais e sacerdotes, de nosso Estado.

CAIXA ECONOMICA A 5 de abril do corrente ano serão leradas a leilão na séde da Caixa Economica Federal do Rio Grande do Norte as Jóias e mercadorias constantes da relação publicada no Diario Oficial do Estado, hoje e que estão com datas vencidas até 15 de março de 1952.

ENGo. MOACIR MAIA Foi designado para chefiar a 2ª Divisão do Tráfego da Estrada de Ferro "Sampaio Correia", o engenheiro Moacir Maia, do corpo de engenheiros daquela ferrovia. O novo chefe da 2ª. Divisão do Tráfego terá como substituto o sr. Antrogildo Segundo auxiliar de engenheiro que há anos vem prestando seus serviços á nossa principal estrada de ferro.

Pautação

As nossas oficinas gráficas estão aparelhadas para executar todo e qualquer serviço de pautação.

Tabela de preço na Gerência deste jornal.

Para ler no onibus

1 Lembra-te sempre que os homens, como diz a Sagrada Escritura que o chamou de maldito porque, pela diuturna experiencia, sentimos amarga realidade quando uma vez confiamos no homem.

2 A amizade quando não foi alimentada de provas seguras de dedicação, depressa se desfaz ao menor sopro de contratempos que nos amigos veros sóe petrificá-la para sempre.

3 É melhor parecer ridiculamente contedido que te mostrares importuno e dissipado porque o que se oculta é mais curiosamente desejado que o que se escancara.

Pe Emerson Negreiros

LEITURA PROIBIDA NA LOMBADA — MUTILADO

Labim/UFRN

Defesa do Hemisfério

Assistência militar entre o Brasil e Estados Unidos

Acordo firmado

RIO, 21 — Podemos fornecer detalhes do acôrdo assinado no Itamarati, de assistência militar entre o Brasil e os EE.UU., dentro dos compromissos assumidos por ambos os países pelo Tratado Interamericano de Assistência Recíproca e outros instrumentos internacionais. No preâmbulo, ambos países reafirmam a decisão de cooperar plenamente na tarefa proporcionar forças armadas ás Nações Unidas, devotadas aos propósitos e principios da carta, de participar de modo eficaz nos entendimentos no interesse da legitima defesa individual e coletiva em apôio dos ditos propósitos e principios. O acôrdo consta de 12 cláusulas, sendo rubricado por João Neves em nome do Brasil e embaixador Herschel Johnson pelos EE.UU.

O acordo entrará em vigor na data em que o Brasil comunicar aos EE.UU. sua ratificação e continuará em vigor até um ano depois do recebimento por qualquer das partes contratantes de comunicação por escrito da intenção da outra parte de denunciá-la e será registrado no secretariado das Nações Unidas. Cada govêrno proporcionará ao outro equipamento materiais serviços ou outra espécie de assistência militar que seja autorizada pelo govêrno prestante, dentro dos principios da carta da ONU.

Esta assistência destina-se promover defesa do hemisfério ocidental de conformidade com os planos que determinem a participação de ambos os governos em missões relevantes para a defesa do mesmo hemisfério. Os dois governos negociarão ajustes adequados para prover fornecimento de patentes de invenção e informações técnicas indispensáveis para a realização de objetivos do acôrdo. O interesse da segurança mútua de cada govêrno cooperará com outra adoção e aplicação de medidas de defesa econômica e controles comerciais destinados a proteger o hemisfério ocidental contra ameação de qualquer nação. Os dois governos reafirmam a decisão de colaborar no sentido de promover entendimento e boa vontade internacionais e manter a paz no mundo proceder como for mutuamente convencionado para eliminar as causas da tensão internacional e cumprir as obrigações militares assumidas por acordos ou tratados bi-laterais e multi-laterais em que ambos sejam partes.

Empossado o Arcebispo

RECIFE, 21 — O novo arcebispo de Olinda e Recife, empossado no dia 19, dom Antônio de Almeida Morais Júnior — nasceu aos 26 de junho de 1904, em Santana, diocese de Pouso Alegre, Minas Gerais. Foi ordenado sacerdote, aos 23 anos, em 2 de outubro de 1927. Fez seus cursos de Filosofia e Teologia no Seminário do Ipiranga, em São Paulo. Foi, por vários anos, pároco de Guaratinguetá, no Estado de S. Paulo, onde o foi encontrar a Santa Sé, a 29 de setembro de 1942, para reger os destinos da diocese de Montes Carlos, como seu 3o. bispo. E' membro do Instituto de Direito de São Paulo e da Academia Mineira de Letras e notável orador sacro. Brilhante escritor, tem publicadas as seguintes obras: "Doutrina de Freud", "Evolução do Espiritualismo", "Palavras do Moço", "Capital e Trabalho", "Filosofia da Liberdade", "No Limiar do Casamento", "Ciência e Fé", "Civilização é Crime", "O Padre Santificado", "Eloquencia dos Tempos Novos". Traduziu para o português as seguintes obras: "Jesus Cristo e os Filósofos", do padre Cantera; os "Dez Mandamentos", de monsenhor Tihamer Toth e "A Vida Interior, do padre Dehon.

Serviço Social e Ação Social

Os estudiosos de assuntos sociais encontram comumente em jornais, livros e até em programas de obras sociais, referências as mais diversas sôbre o conceito de Serviço Social e Ação Social. Vamos transcrever as conclusões a que, sôbre o assunto, chegaram os 800 congressistas de 30 países, 50 escolas de Serviço Social e 17 organizações de assistentes sociais que participaram da 7.a Conferência da União Católica Internacional de Serviço Social, realizado em Roma, em 1950.

LEIA A ORDEM e verifique se você não está fazendo diariamente alguma coisa para o bem de seu espírito.

AÇÃO SOCIAL

A Ação Social é a atividade que visa instaurar e manter uma ordem social humana.

Realiza-se por um esfôrço de "self-help" dos próprios interessados (trabalhadores, agricultores, mulheres, juventude, etc.) que se organizam para melhorar as condições de existência e a sua vida cultural e para êste fim suscitam: a ação da massa que influencia a estruturação da vida social e a organização de instituições destinadas a fazer face aos riscos de vida dos seus membros (doença, velhice, etc.).

Pelo que a Ação Social tendo a: a) influenciar ou criar as instituições úteis ao progresso social; b) estudar e suscitar as reformas de estrutura exigida pela evolução econômica e social; c) suprimir as causas profundas das más condições de vida das grandes camadas da população; d) influenciar a opinião pública e a dos legisladores, a fim de criar custume e de promover as leis e as instituições necessárias a êstes fins.

O Serviço Social e Ação Social possuem o mesmo fim, mas com aspectos diferentes: o Serviço Social tem por objeto, primeiro o bem do homem a título individual e por objeto indireto como condição indispensável ao primeiro, a ordem social: a Ação Social tem igualmente como objeto direto o bem da pessoa humana mas considerada na comunidade enquanto integrante da mesma, o bem de cada homem vivendo em determinada coletividade, constituindo a essa coletividade, de modo que o aspecto ordem social, exerce aqui papel mais preponderante que no serviço social.

Não é possivel Serviço Social completo sem Ação Social.

O Serviço Social, pelo seu trabalho de experimentação individual, pode orientar a Ação Social preventiva e curativa e adaptar a cada caso as soluções gerais propostas por está.

RESUMO

Em resumo, a Ação Social não pode dispensar o Serviço Social e êste deve basear-se sôbre aquela favorecê-la.

Em consequência, o Congresso formula os seguintes votos: 1) É tão importante para todos os países desenvolver uma Ação Social adaptada ás necessidades mais prementes das diversas camadas da população, quanto de organizar o Serviço Social, 2) Dada a necessidade urgente da Ação Social em grande número de nações, as escolas de Serviço Social devem aplicar-se a preparar alunos tanto para a Ação Social quanto para o Serviço Social. Devem, pois, esforçar-se para suscitar entre os alunos a vocação para a Ação Social, desenvolvendo as aptições especiais requeridas e ensinando as técnicas da Ação Social, da educação popular, assim como as técnicas próprias do Serviço Social.

Formação que requer senso social profundo, um grande desejo de justiça social e caridade postos a serviço de um conhecimento aprofundado da doutrina social da Igreja, 3) Recomenda-se que: a) os assistentes no exercício de suas funções tenham sempre em vista os objetivos da Ação Social e lhes empreste a sua colaboração; b) a Ação Social possa dispor de assistentes que assumam funções várias que requeiram pessôas técnica e moralmente bem formadas para a sua realização.

A ORDEM

Propriedade do Centro de Imprensa S. A.

ANO XVI-Rio Grande do Norte — Natal — Sexta-feira 21 de Março de 1952 — N. 4833

ÀS NAÇÕES LIVRES no caminho certo da segurança

WASHINGTON, 21 — Os Estados Unidos e as outras nações que formam a seu lado acertaram o caminho ao levantar sua estrutura de segurança, declarou o Presidente Truman. "O Programa de Segurança Mútua, juntamente com nossos esforços para organizar nossas próprias fôrças, é o melhor e o menos dispendioso caminho para assegurar nossa segurança" — disse Truman ao povo norte-americano, numa irradiação para todo o país. "É um plano cuidadosamente elaborado para fazer face ao desafio não sòmente ao desafio da União Soviética, mas ao desafio da hora presente".

O discurso de Truman, transmitido pelo rádio, foi um relatório ao povo norte-americano sôbre sua mensagem enviada ao Congresso, solicitando uma verba de 7.900 milhões de dólares destinada a financiar o Programa de Segurança Mútua no ano fiscal a ter início a 1 de Julho. "O Programa de Segurança Mútua — disse Truman — já proporcionou sólidas realizações. Não estamos perdendo, estamos vendendo nossa luta. Seriamos tolos, de nosso ponto-de vista, e culpados aos olhos da história, se o paralisássemos agora". A continuação do programa em escala adequada, acrescentou, nos habilitaria "a deixar com nossos filhos o mais precioso legado de todos — um mundo pacífico e uma vida melhor." Truman salientou a necessidade de um esfôrço comum das nações livres para preservar a paz. "A União Soviética — afirmou — não pode realizar seus sonhos de conquista mundial a menos que domine as nações livres uma por uma. A política soviética é velha: divide e conquistarás. Nossa política também é velha: a união faz a fôrça.

Onde anda a Comissão de Preços?

O nosso dever é não descançar nem recuar quando se trata de interesse público. São inumeras as vezes que temos clamado contra os abusos dos açougueiros do mercado público. Se há alguns que são honestos e não contestamos que o sejam, o numero é muito reduzido. A tabela, não é preciso dizer, desapareceu na semi-obscuridade daqueles corredores onde formigam todas as manhãs criaturas no exercicio de suas atividades domésticas adquerindo os viveres e onde o lixo constitui um perigo para os transeuntes arriscados aos escorregões das cascas de bananas, e já tem feito várias vitimas com pernas e braços quebrados, em quedas desastrosas.

Se é inutil reclamar nem porisso deixamos de bradar mais uma vez contra êsse descaso da parte dos mercadores desonestos que libertos da vigilancia de uma vaga e inexpressiva Comissão de Preços fazem ali o que entendem e o que bem lhes apraz.

Não importa que a carne tenha ou não tenha osso. O preço é por êle ditado como se não tivessem a quem dar conta nem estivessem subordinados a uma coisa que se chama moral e eles ignoram. Ainda, hoje, tivemos informação segura de que ali foi vendida carne sem osso por Cr. 18,00. Carne ruim e magra; mas vá lá que o tivessem feito. O abuso tem um acrescimo. O que vigora não é o quilo e sim a vontade deles, transformando um quilo em 750 gramas e até menos. E a Comissão por onde anda? Ninguem sabe muito menos nós...

Curso de Jornalismo

Carlos Lacerda dirigirá

RIO, 21 — O jornalista Carlos Lacerda recebeu a seguinte carta do reitor da Universidade Católica:

"Em 13 de março de 1952. Carlos Lacerda. — Tendo sido a Pontifícia Universidade Católica do Rio de Janeiro autorizada, por decreto do ano passado, a criar, na Faculdade de Filosofia, o Curso de Jornalismo e devendo êsse curso iniciar as suas aulas no presente ano letivo, tenho a grata satisfação de convidar-vos para reger a cadeira da 1ª série de "Administração de Jornal".

Por meu intermédio, a Pontifícia Universidade Católica do Rio de Janeiro tem também a honra de entregar-vos a orientação do referido curso

Confiando na vossa competência e no vosso devotamento à causa do Bem, esperamos firmemente que êste novo curso venha não só honrar a Universidade, como também prestar grande serviço à Pátria e à Igreja, preparando jornalistas que estejam à altura de sua missão".

Profanação e coisa pior

Andam pelas ruas da cidade dois gaiatos intitulando-se de profetas com vestes de sêda, branca e azul e tomando dinheiro dos incautos. Dizem êles que há muito tempo vêm pregando pelas principais cidades do Brasil, e que seguem os ensinamentos do Salvador do Mundo, sob o lema: Amor, verdade e vida. Pura mentira. Refinada marretagem. A população deve ficar a postos. Cuidado com êsses exploradores.

Getulio aceitou a renuncia

RIO, 21 — O presidente da Republica aceitou o pedido de demissão do general Zenobio da Costa. Segundo alguns observadores o fato deixará de repercutir na chamada crise militar, enquanto outros entendem que a crise prosseguirá.

TENHA SEMPRE A' MÃO UM EXEMPLAR DA A ORDEM

Curso do Senac

O Departamento Regional do Senac está divulgando edital para inscrição de candidatos que deverão fazer um curso gratuito de datilografia, em Escola desta Capital. Iniciativa igual vem de ser tomada em Mossoró, onde funcionará um curso da mesma natureza e da mesma finalidade. O custeio dessa modalidade de ensino feito pelo Senac, destina-se exclusivamente, aos empregados do Comercio, contribuintes do I. A. P. C.

Sermões Quaresmais

Serão feitos, em todos os domingos da Quaresma, Sermões Quaresmais, na Catedral de Nossa Senhora da Apresentação

Amanhã novos assinantes para A ORDEM. Do contrário o sr. ou a sra. não são amigos da imprensa católica de nossa terra

Via-Sacra

Às sextas-feiras haverá Via-Sacra durante a Quaresma, às 20,00 horas, na Catedral

Quaresmais XXI

Confessar-se é um homem? — Sim porque Deus quiz igualar-se ao simbiosis dos homens para os ensinamentos de sua graça. Assim o fez das leis que o criou e sociedade humana.

Não ha homens delegados para governar, para sentenciar contra os criminosos, para fazer as leis? Não os ha tambem habilitados para examinar as crises e prescrever remedios e para outros tantos misterios da vida social?

Dentre os homens escolheu a alguns o Cristo e fez dos seus emissários, portadores do seu poder e da sua missão.

Constituiu-os pontifices, encarregados de lançar pontes, ligando-os intermediarios entre o ceu e a terra. Conferiu-lhes uma particular [illegible] propria autoridade, dos seus direitos de perdoar. Assim como a tantos enfermos curados: "São-te perdoados os teus pecados", falhem assim falarem os seus ministros. Serão eles igualmente homens sujeitos ás mesmas fraquezas e ao mesmo tribunal de penitência, para que jamais se escandalizassem com as faltas dos seus semelhantes e pesquisarem as misericordias do Divino Mestre.

Quem teria coragem de confessar-se a um anjo?

E ao proprio Deus quem fazer o relato de suas miserias?

Ao Cristo confessaram-se os pecadores com lágrimas, como Madalena, e com preces, como o bom ladrão.

O filho prodigo apenas soube exclamar: "Pai, pequei contra os ceus e contra vós. Já não sou o digno de ser chamado vosso filho", na tocante parábola que Jesus contou.

Agradeçamos ao Cristo haver nos dado homens como seus ministros. São Pedros como nós. E' o Mestre quem nos perdôa por seus delegados.

OS NEGROS AMERICANOS repudiam a propaganda russa

Nova York (Aéreo) — De acôrdo com um proeminente lider negro dos Estados Unidos, sua raça está ciente de que os comunistas estão interessados nos pretos daquele país só para efeito de própaganda, não se interessando em absoluto pelo seu bem estar.

Lester B. Granger, reafirmando a solidariedade do negro á democracia, diz **(Conclui na 4a. pagina)**

Departamento da Segurança Publica

Chefia de Policia

Esta Chefia está documentada e bem informada de que o ex-Partido Comunista em todo o Brasil, pretende comemorar estridentemente o seu 30º. aniversário de fundação o que se dará a 25 deste mês.

Para isso foi elaborado um vasto programa comportando farta distribuição de boletins, aposição de cartazes nas cidades, pixamentos, comícios-relampagos, etc., bem como alvoradas festivas, com emprego de bombas a qualquer hora da noite perturbando o sossego público, transgredindo, assim o art. 42. n. 3 da Lei de Contravenções.

Nesta capital, os elementos comunistas já se preparam para dar cumprimento, pelo menos, a parte desse programa, no que vêm sendo observados pela Policia, que está pronta para reprimi-los.

Isto posto, esta Chefia recomenda a população ordeira desta cidade que se mantenha a margem de toda e qualquer manifestação suspeita, e pede a sua cooperação na repressão a esse movimento de propaganda, que outra cousa não visa senão o desprestigio do próprio regimem democrático.

O QUE OCORRE NO MUNDO

NOTICIARIO DO USIS

TRUMAN REAFIRMA OS OBJETIVOS DE PAZ DOS ESTADOS UNIDOS

WASHINGTON, 21 — [illegible] mitida a sua mensagem ao Congresso, recomendando o prosseguimento do Programa de Segurança Mútua, o Presidente Truman deixa claro que os Estados Unidos têm por objetivo a paz e não a guerra. As atividades de defesa das nações livres realmente [illegible] meneagem, tornaram-se [illegible] ações agressivas da União Soviética. Trechos da mensagem presidencial dizem: O destaque: "O Programa de Segurança Mútua fornece equipamentos, materiais e [illegible] técnica que possa tornar aos países amigos levar avante seus programas econômicos e militares, os quais trarão grandes vantagens para a segurança de cada um dêsses países, e do nosso. Estamos procurando criar, no mundo fôrça suficiente para evitar agressões.

America Latina: "Não preciso repetir aqui a [illegible] importância da América Latina. Seus governos e seus povos estão [illegible] funfar conosco na Organização dos Estados Americanos e no Tratado do Rio de Janeiro para garantir a segurança do mundo livre. A politica de bôa-vizinhança tem sido uma de nossas efecientes diretrizes. Não devemos faltar com nossa lealdade a tal orientação nos dias presentes".

O QUE OCORRE NO BRASIL

Noticiario da Radiopress

S. PAULO, 21 — Em consequencia das [illegible] grevistas de todos os ramos de Natal, as tropas federais e a policia militar ficaram de prontidão, que cessou ao se esclarecerem os fatos.

A CRISE MAÇONICA

RIO, 21 — E' crença geral que o atual chefe do grande oriente depois da sessão de prestação de contas deixará a direção do maçonismo no Brasil, ainda como resultado da crise que sacudiu aquelas meios.

CINCO GAUCHOS

P. ALEGRE, 21 — Esta capital a partida de cinco gaúchos, a cavalo, "que irão retribuir a visita dos jangadeiros cearenses.

O GOVERNADOR PODE SAIR

FLORIANOPOLIS, 21 — Pelo voto de minerva, o Tribunal de Justiça decidiu ser inconstitucional o dispositivo legislativo que impede o governador de ausentar-se do Estado por mais de 24 horas

DANTON CONTRA GETULIO

RIO, 21 — O sr. Danton Coelho declarou que vai reassumir a cadeira de Caxias, nestes poucos dias, e que então irá pôr a questão de Getulio Vargas á mesa durante do país.

CONTRA O GOLPISMO

RIO, 21 — O general Zenobio da Costa declarou que a sua atitude não significa nenhum ensaio golpista, porquanto é contrario ao golpismo

MUTILADO

Labim/UFRN

CENTRO DE IMPRENSA S. A.

Sede — Rua Dr. Barata, 216 — NATAL

Presidente — OLIMPIO PROCOPIO DE MOURA
Gerente — YOLANDO COCENTINO

A ORDEM

DIARIO VESPERTINO
(Circula desde 14-7-1935)
Diretor — OTTO GUIMARÃES
Secretario — XAVIER PINHEIRO

TELEFONES

Direção 20-76 — Gerencia 12-49 — Redação 12-38 — Publicidade 19-86

ASSINATURAS

Ano 240 150,00
Trimestre 45,00
Semestre 80,00

VENDA AVULSA

N. atrasado .. ... Cr$ 1,50
N. do dia 1,00

PUBLICAÇÕES — TABELA NA GERENCIA

REPRESENTANTES

RIO — A. S. LARA, Senador Dantas, 40-1.º andar — Fone 22-6694
S. PAULO:—Raul Cassamayor, Rua Felipe de Oliveira, 21 S.º andar Fone: 2-6673

SOCIEDADE

O PENSAMENTO UNIVERSAL

Deus não manda nada à terra, sem tudo confiar antes a Maria, sem fazer passar o dom pelas mãos maternais de Maria. — Pe. Raul Plus, S. J.

ORIENTANDO

Leite, legumes, verduras, frutas e ovos são os melhores reconstituintes porque contêm cálcio, fósforo, ferro e vitaminas, elementos preciosos para o organismo.

Faça da mesa sua farmácia, escolhendo convenientemente os alimentos. — SNES.

RECEITA DO DIA

BOLO DE FIGADO DE PORCO — 1 quilo de figado de porco bem picado, 750 g de banha picada, 1 cebola, uma cebolinha, um dente de alho, trufas picadas, noz moscada, cravo da India. Cozinha-se essa massa numa forma untada de manteiga em banho-maria durante hora e meia.

FARMACIAS DE PLANTAO

Farmacia Maia — Praça 7 de Setembro — Cidade Alta — Fone: 12-34.

Farmacia Rocas — Rua Expedicionario José Varela — Rocas.

Farmacia São José — Av. Presidente Quaresma — Alecrim — Fone: 21-85.

FAZEM ANOS HOJE:

SENHORAS:

Lauracy, esposa do sr. Geraldo Lisbôa, nosso cooperador.

— Maria Amorim da Cunha Mélo, esposa do sr. Luis da Cunha Mélo, alto comerciante nesta cidade e nosso cooperador.

SENHORES:

DR. HEITOR CARRILHO

Regista-se, hoje, o aniversario natalicio do Dr. Heitor Carrilho, clinico no Rio de Janeiro e pessoa de projeção nos meios sociais da Capital da Republica. Ao digno nataliciante que é, tabem, professor da Faculdade de Medicina, e nosso dedicado cooperador cumprimentos cordialmente.

AURINO MAIA — Aniversaria, nesta data o nosso prezado amigo e cooperador, sr. Aurino Maia, funcionário de Categoria do Ministério da Agricultura e pessoa largamente relacionada nesta Capital. O nataliciante receberá nesta oportunidade muitos cumprimentos de seus amigos e admiradores.

SENHORITAS:

Aida Vasconselos, filha do General José Lins P. de Vasconcelos.

— Iêda Leite Furtado, filha do sr. Anisio Furtado, comerciante nesta praça.

JOVENS:

João Mousinho Pereira, auxiliar do comercio desta praça.

— Luciano, filho do Dr. Creso Bezerra de Mélo, clinico nesta cidade e M. D Prefeito da Capital do Rio Grande do Norte.

— Paulo Frassinetti Nunes filho do sr. Manoel Nunes.

— Antonio Alberto, filho do sr. Orestes Dantas Cortês comerciante em Campo Redondo e nosso cooperador.

VISITAS:

Manoel Antunes de Souza — Abraçamos, em nossa redação, hoje, o sr. Manoel Antunes de Souza, nosso cooperador residente em Pedra Petra, no municipio de Itaretama, onde é elemento de grande projeção.

Irmandade do Senhor Bom Jesus dos Passos

EDITAL

De ordem do irmão Provedor são convidados todos os irmãos que estão em atraso com os cofres da Irmandade a regularizarem sua situação dentro do prazo improrrogavel de 15 dias, sob pena de serem **eliminados** na sessão do proximo dia 30 do corrente.

Esta Tesouraria avisa que dará expediente diariamente das 15 ás 17 horas, exceto sabados e domingos.

Natal, 1º de Março de 1952.

(Otavio Bezerra de Carvalho)
Tesoureiro

Nota. A relação dos irmãos em atraso encontra-se em poder desta Tesouraria.

ATENÇAO, MUITA ATENÇÃO

O Atelier N. S da Conceição convida V. S., para uma visita ás suas instalações onde pode lhe atender com prestesa e prontidão confeccionando roupas para Senhoras e Crianças.

Um bom sortimento de roupas feitas. Aceita encomendas — vestidos para Noivas etc.

Toalhas, guarnições e outras novidades

Ensina corte pelo metodo mais moderno. Tudo á cargo de professoras competentes.

Não deixe de fazer sua visita e suas encomendas no Atelier N. S. da Conceição
Rua Pres. Bandeira 466, onde funcionou "O Dragão"

Galvão, Mesquita Ferragens S/A

CASA QUE NÃO TEM COMPETIDORES
Ferragens, artigos sanitários e outros materiais
—— Tudo recomendavel em qualidade e preço ——
Rua Dr. Barata, 317. — Fone 1186

DR. [illegible]
CIRURGIÃO, OUVIDOR, MEMBRO H. CARDOZO
CONSULTORIO: Av. Rio Branco, 639-4.º andar
NATAL — RIO GRANDE DO NORTE

O grande problema

Emidio Pereira

I

As providencias tomadas e adotadas pelo Governo Federal em varios Estados do Nordeste atingidos pela calamidade das sêcas, merecem o nosso aplauso e a nossa solidariedade.

Somos filhos deste torrão nordestino e sentimos com emoção o deslocamento continuo e desordenado de levas e mais levas de homens, diriamos melhor, de trapos humanos, mulheres e crianças, em procura de outras terras que lhes garantam estabilidade, um pouco de bem estar e conforto.

Acompanhamos e sentimos que todos têm direito de procurar melhora dias onde lhes pareçam pois aspiram um clima de liberdade por este Brasil afora. Mas, negar ajuda ao homem do campo, deixar que ele se desloque do seu habitat e vá procurar em terras estranhas um novo padrão de vida para sustento de sua prole, é desconhecer o valor economico do braço humano, é sinal de incapacidade de quem governa.

Temos por toda parte terras frescas e vales umidos a espera de quem os explore, de quem os transformem em imensos celeiros, em grandiosos campos onde abundem a produção e a fartura.

Acabemos uma vez por todos com as mesas Burocraticas, onde abundam as discursos ocos e vazios, sem resultado pratico. Encaremos a realidade crua e nua como ela se apresenta. Sustemos por todos os meios o exodo da população rural, assistindo-a com terras e sementes, com creditos facil, barato e a longo prazo. Funde-se em cada municipio uma entidade de credito, essas que já por ai existem, destituidas do papelório, das histórias fiadas e das dificuldades de toda ordem. Facilitemos por todos os meios o trabalho humano, nas pequenas fazendas, nos sitios, ao proprietário, rendeiro ou agregado. Loteiem-se as grandes áreas de terras despovoadas e sem cultivo, e destribuam-se aos que procuram trabalho. Deiem-se-lhes ajuda, cuidando da saúde, livrando-os da malaria e da verminose. Criem-se escolas em todos os lugarejos, vilas e povoados. Ensine-se o trabalho mecanisado, fundando Escolas Praticas de Agricultura em determinadas regiões. Enfim, ajude-se o povo a sobreviver a grande calamidade que hora nos aflige, e o povo saberá agradecer aos seus Dirigentes, o bem recebido.

Sabemos que o problema é complexo e exige por parte dos Governos das zonas assoladas, uma solução imediata. Mas, por isso mesmo, não ha tempo a perder. Acabemos com o comodismo, com as soluções que ficam nos gabinetes, deixando para amanhã, num protelamento criminoso, o que deve ser feito imediatamente. E enquanto não surgem as reuniões, os bate-papos as discussões infindaveis, os que querem e os que não querem, os que aprovam e os que permanecem sem atitudes, o povo vai sofrendo as consequencias das longas estiagens, os horrores das sêcas.

Vamos srs. Governadores, em nome dessa população faminta e maltrapilha, que, nos anos invernosos trabalha de sol a sol, cansaço e sem fadiga, produzindo fartas e abundantes colheitas dia e noite sem cançaço e Em nome dessa população repito, façam alguma coisa por ela, de concreto, de positivo, antes que seja tarde de mais.

CAFE' RIO GRANDE

O proprietario do Café Rio Grande, avisa a sua distinta freguezia, que continua colecionando os saquinhos vasios. — Cada 10 saquinhos terá direito a valiosos premios. — Junte 10 sacos vasios de Café Rio Grande e vá ao Moinho Potiguar, á Rua Dr. Mario Negocio, 1410 e informe-se das grandes vantagens que lhe oferece o PURO E SABOROSO CAFE' RIO GRANDE.

Empataram Santos e America

SANTOS 21 — Ontem á noite, esta cidade assistiu a um prelio dos mais movimentados, nos quais mediram forças as equipes do America, do Rio e do Santos Futebol Clube. A peleja teve um transcurso sensacional, ultimando-se com um justo empate de 2x2. Odair, fez os tentos do Santos, cabendo a Guilherme, a autoria dos pontos americanos. Na direção do encontro, funcionou o sr. Jorge Miquel. A renda não foi fornecida á reportagem e os quadros formaram assim constituidos:

SANTOS: — Manga — Expedito e Olavo. Nenê — Formiga e Pascoal. 109 (Alemão) — Antoninho — Odair — Alemãozinho e Tite.

AMERICA — Osni e Osmar. Ivon — Orlando e Gerbinho. Guilherme — Maneco — Dimas (Valeriano) — Ranulfo e Jorginho (Nivaldinho).

Humberto Gonçalves Bezerra

Cirurgião Dentista

Edificio Magaly — Av. Rio Branco 564 — 1o. Andar — telef. 21-92 — Expediente 14 ás 18 horas. A noite mediante ajuste previo.

GRAÇAS

A' Virgem do Perpetuo Socorro e por intercessão da alma de Madre Rosa Gatone, agradeço de coração a graça que alcancei em meu beneficio.

Clara Teixeira Fagundes
Natal, 20-3-52.

FRAQUEZAS EM GERAL
VINHO CREOSOTADO
(Silveira)

VENDE-SE UMA CASA á Rua dos Caicós nº. 1421, construção recente. A tratar na mesma.

Panorama do Sertão

O sertão atravéssa atualmente uma crise nunca vista de certo tempo para cá. Por toda parte ouve-se o grito de desespêro daqueles que estão sentindo a dôr, as agruras da fome. Aqui em nosso meio, vemos pessoas não acustumadas a pedir, baterem ás portas dos mais favorecidos pela sorte, implorando uma esmola pelo amôr de Deus, para si, e seus filhoilhinhss que estão que estão a morrerem de fome. O aspecto da cidade é desolador. Avultado numero de famintos tranzitam todo dia e a cada hora, por estes sertões de sol impiedoso, n'uma debandada sem destino, eis que a esperança de inverno desaparece e o pavôr se aproxima. Nada estou fantaziando, e sim documentando mais-ou-menos, o que observo constantemente no meio onde vivo, desapaixonadamente. Quem mora nas capitais, nos centros adiantados, não pode ajuisar o que vae po reste sertão, onde, estamos na eminencia de termos até falta d'agua. Se não houver milhor compreenção dos homens, mais ação dos poderes publicos, mais noção de caridade, iremos, não há duvida, presenciar se nas horriveis. Entretanto, parece que este sentimento de caridade, não está ainda bem assentuado nos corações dos homens, quando eles se entregam a toda sorte de divertimentos mundanos, bailes, luxos etc. Da parte dos poderes publicos, é verdade, tem aparecido alguns auxilios; porem, estes não são bem destribuidos, não são bem fiscalisados, e, em consequencia o pobre continua na penuria, morrendo á fome. Por outro lado, temos ainda a politicagem influindo em tudo, e, como tal, um verdadeiro embaraço ás soluções de emergencia. Tanto dinheiro gasto no carnaval, nos Clubs, em jogos e o nosso sertanejo cheio de necessidade. Não Senhores responsaveis pela Nação; estamos n'uma epoca em que devemos compartilhar-mos com a dôr e sofrimento do proximo: é tempo de olharmos e meditar-mos na miseria humana e procurarmos por todos os meios salvar-mos o sertão, o homem do campo, que sem ele não pode haver o engrandecimento e a riqueza do país. Entretanto, este fatôr de riquesa que é o trabalhador nordestino, em face da crise que assola o sertão está transformado num verdadeiro farrapo humano. Deixemos mais a politicagem; acabemos com as intrigas infantis e fiquemos irmanados para a salvação do povo, dando a este o que de fato merece, o "pão nosso de cada dia", cumprindo assim os ditamos das sagradas escrituras. Atentae Senhores Representantes do povo para estas verdades. Consegui dos poderes publicos mais trabalho, e mais equidade nas de destribuições dos dinheiros, porque, o que acima afirmei, é puresa de verdade, e se não tiver uma solução breve para o que o sertão, teremos que presenciar uma verdadeira catastrofe. E preciso não só justiça, como noção de caridade! E preciso que tenhamos mais amôr ao proximo! Lembremos que não pode existir coisa mais dolorosa do que se vê uma crianeinha com fome, os paes sem recuhso, e isto é comum entre nós. O Obituario de Caraubas, no mes de Janeiro foi muito elevado, e se diz que muitas crianças morreram de fome. E' uma afirmativa dolorosa, mas, infelismente é a verdade. Não podemos cruzar os braços e ficar-mos indiferentes a tanto horrôr, faltando assim com a nossa obrigação de Cristão. Eis, portanto não um grito de carnaval que os Radios tanto alardearam, mas, um grito de dor, partido de inumeros sofredores, transmitido po resta humilde pena que outro interesse não tem, a não ser expôr a perigosa situação que atravessamos. Que este meu apelo, toque aos corações dos responsaveis pelo povo, e fiquem certo que o Todo Poderoso saberá retribuir.

Caraubas, 24 de Fevereiro de 1952.

Reinaldo Fernandes Filho

FUNDAR E MANTER UM JORNAL, DESTINADO A ESCLARECER E CONGREGAR OS ESPIRITOS E' EM CERTO SENTIDO OBRA TÃO NECESSARIA E MERITORIA COMO LEVANTAR UM TEMPLO — Cardeal Lavigerie

NOSSAS OFICINAS ESTÃO APARELHADAS COM MAQUINAS MODERNAS
— PARA —
Confecção de quaisquer serviços graficos e de PAUTAÇÃO
NOSSOS PREÇOS DESAFIAM COMPETIDORES

CINEMA

RIO GRANDE — FONE: 15-31 — "A lei é impecavel", ás 15,30 e 20,00 horas. **Aceitavel com restrições.**

REX — FONE: 11-72 — "Como ganhar um marido", ás 15,30 e 20,00 horas. **Para Adultos.**

S. LUIS — FONE: 20-08 — "Fronteiras sem lei," ás 15,30 e 20,00 horas. **Não convem a menores.**

S. PEDRO — FONE: 20-13 — "Loucos de Amar", ás 15,30 e 20,00 horas. **Para Adultos.**

x x x

GIULIANO, O BANDIDO DA SICILIA, a estreia de amanhã no São Luis.

Um dos mais eletrizantes filmes sôbre o famoso bandoleiro italiano da atualidade, o célebre Giuliano, que tem como protagonistas centrais Vittorio Gassmann, Maria Grazia Francia, Umberto Spadaro e no papel-título o jovem e sensacional Ermano Randi, grande revelação masculina, é GIULIANO, O BANDIDO DA SICILIA (II Fuorilegge), celuloide espetacular e unico no seu gênero, onde as façanhas já agora lendárias do também quase lendário quadrilheiro são plasmadas com o colorido dos dias negros que sucederam à guerra mundial na áspera e rude ilha da Sicilia. Produzido pela Roma-Film e distribuido pela Art Films S. A., essa realização excepcional de Alberto Vecchio será vista e ouvida no Cine Sabino, no cinema S. Luis, por uma multidão de fans ansiosos de conhecer a vida do insuperavel e quase invencivel Giuliano.

O JORNALISMO E' UM DOS PODERES DO REGIME DEMOCRATICO. — Bowles.

CASA DE RESIDENCIA

Vende-se na Av. Rodrigues Alves, 377 — Tirol — com Onibus á porta, 3 salas, 3 quartos, copa-cozinha, garage ampla, apartamento para empregados e toda saneada. — Construção nova.

Otimo ponto — Trata-se á Rua Dr. Barata, 239

Efemérides Estaduais

MARÇO 21

1824 — **Manoel Ferreira Nobre, nosso primeiro historiados, recebe o batismo na matriz de N. S. da Apresentação, em Natal.**

1825 — **Posse no governo provisorio de Manoel do Nascimento Castro e Silva.**

1882 — O padre José Modesto Pereira de Brito toma posse de vigario da paróquia de Touros.

1950 — Falece em Natal, no Hospital Miguel Couto, o conego Manoel da Costa, diretor do Cimado do Seridó.

CULTURA E IDADE

Xavier PINHEIRO

Alceu Amoroso Lima, o conhecido Tristão de Athayde definiu, magistralmente, a Cultura dizendo: "Cultura é experiencia". No laconismo da frase daquele pensador está, de fato, o verdadeiro significado dessa palavra que todos aspiram atingir.

E a escreveu o ilustre escritor com a autoridade de critico e pensador há longos anos dedicado ao cultivo das letras. E, se aceitamos o que diz o sr. Tristão de Athayde nessa sua originalissima expressão estamos, igualmente, de acordo com o sr. Alvaro Lins que disse em seu "Caderno de Critica," sexta serie, pág. 122: "Está claro que é preciso ter vivido bastante, em qualquer sentido, para dar vida aos seres de ficção E nenhum exemplo mais ilustrativo a êste respeito do que o de Machado de Assis; quando já escrevia crônicas e ensaios de superior qualidade, a sua ficção era ainda pouco caracteristica; e se houvesse morrido pouco antes dos quarenta anos, teria deixado uma obra medíocre como romancista". Isso, porém, não quer dizer, em absoluto, que os novos não possam realizar alguma coisa boa. Mas, que na maioria são imperfeitas, e somente, com o exercicio continuo vão adquerindo feito e forma até que chegando a maturidade se fazem bons escritores e possuidores de cultura.

CASOS & COISAS

UM APOSTOLO MODERNO

Nada mais necessário ao mundo atual, que se debate em tantas crises, do que apostolos. Nem todos têm vocação para esta dificil missão. Mas, graças a Deus, sempre surgem, aqui e ali, verdadeiros herois da fé católica, que, vencendo a todos os obstaculos e ao indiferentismo dos incrédulos e ás criticas dos impios, vão fincando a bandeira inconfundivel do cristianismo.

Nós sabemos e ninguem de bôa fé o poderá negar, o quanto sofre o vigario do interior. Compartilhar das alegrias, que são poucas, dos modestos homens do campo, vivendo lado a lado nos seus sofrimentos e angustias, o sacerdote realiza verdadeiro milagre, modelando algumas, reconduzindo ao aprisco as ovelhas desgarradas, infundindo o amor de Jesus aos corações sem se descuidar de sua grande missão de apostolo da caridade.

No Rio Grande do Norte, dentre os muitos lavradores do Senhor que merecem a nossa admiração e a mais decidida colaboração destacamos o nome do Padre Pedro Firmino de Mélo, virtuoso vigario de Currais Novos, nome conhecido além fronteiras pela [illegible]

Dia Liturgico

HOJE

SÃO BENTO, ABADE

Nasceu em Nursia [illegible] de a Roma para estudar [illegible] resolveu retirar-se [illegible] o deserto de Subiaco [illegible] que foi a vida de um [illegible] da, levou a vida de um [illegible] nita. A fama de sua santidade atraiu discipulos, para os quais fundou mosteiros. Mais tarde mudou-se para Monte Cassino onde estabeleceu a vida monastica. Sua regra, cheia de discrição e sobriedade, conquistou todo o ocidente. Com razão pode-se chamar São Bento o salvador da cultura ocidental. Foram seus monges que conduziram quase a Europa inteira para a doutrina do Cristianismo.

AMANHÃ
MISSA DA FERIA
MISSA

Da Féria, simples, roxo própria, 2a. oração A cunctis, 3a. Omnipotens. Prefácio da Quaresma

Farmacias

As farmacias [illegible] plicadas para [illegible] todo e qualquer [illegible] de particular [illegible] Telefone [illegible] Cidade [illegible]

NOSSAS OFICINAS ESTÃO APARELHADAS COM MAQUINAS MODERNAS
— PARA —
Confecção de quaisquer serviços graficos e de PAUTAÇÃO
NOSSOS PREÇOS DESAFIAM COMPETIDORES

LEITURA PRECIOSA NA LOMBADA

MUTILADO

Labim/UFRN

Denegada a dissolução da tradicional firma Norte - Riograndense M., Martins & Cia.

Transcrevemos abaixo, na integra, a sentença exarada pelo Meritissimo Juiz de Direito da Primeira Vara, denegando aquela medida:

A conhecida firma desta praça M., Martins & Cia., com séde á Rua Frei Miguelinho, n. 139, constituida sob a forma de sociedade em comandita simples, se iniciou no comercio com os seguintes socios: Senhores Antonio dos Santos Martins, Aguinaldo Mendes de Vasconcelos, Adauto Correia Martins e Da. Amelia Duarte Machado, devidamente qualificados, os três primeiros como socios solidarios e a ultima na qualidade de socia comanditaria.

Tendo falecido, a 27 de Outubro de 1949, o Snr. Antonio dos Santos Martins, socio gerente da firma, resolveram os socios remanescentes modificar o contrato existente para admissão de novos socios, tendo-se firmado, de comum acordo, o contrato, datado de 4 de novembro de 1949, como se vê de fls. 7 a 13, ficando a sociedade, que continuava, sob a forma de comandita simples, acrescida com os seguintes socios: D. Aurelia Correia Martins, viuva do socio falecido, e seus filhos Audemario Correia Martins, Aurelio Correia Martins, Artur Correia Martins e Grenauta Martins Reis, sendo que Adauto Correia Martins, irmão destes continúa como socio solidario. E, sendo a fração do capital do socio desaparecido de Cr$ 1.200.000,00 (hum milhão e duzentos mil cruzeiros), coube à viuva a metade dessa importancia e a outra metade aos seus cinco filhos, atingindo a quota do socio Adauto a quantia de Cr$ 320.000,00 (trezentos e vinte mil cruzeiros), pois já era de duzentos mil cruzeiros a sua quota anterior. Assim, o capital social continúa com Cr$ 3.000.000,00 (três milhões de cruzeiros), sendo a quota do socio solidario Aguinaldo Mendes de Vasconcelos de Cr$ 1.000.000,00 (hum milhão de cruzeiros) e a da comanditaria Amelia Duarte Machado de Cr$ 600.000,00 (seiscentos mil cruzeiros).

Mas os socios solidarios Artur Correia Martins, Audemario Correia Martins e Aurelio Correia Martins, tendo em vista que a sociedade é por tempo indeterminado e pretendendo dissolve-la, constituiu bastante procurador e advogado (doc. fls. 3) para essa finalidade, o qual em data de 19 de janeiro do corrente, dirigiu, a este Juiz, a petição inicial de fls. 2, na qual requer a dissolução da sociedade comercial, que opera nesta cidade sob a razão social de M., Martins & Cia., sob os seguintes fundamentos:

a) — que o prazo da sociedade é por tempo indeterminado, pelo que, na forma do que prescreve o art. 335, n. V, do Cod. Comercial, basta a vontade dos socios para dissolve-la (Revista de Direito Mercantil, VI. 5, pg. 189).

b) — que, embora seja suficiente a vontade expressa dos peticionarios para dissolver a referida sociedade, ocorre motivo ainda justissimo para a rutura do vinculo social, qual seja o de o socio gerente Aguinaldo Mendes de Vasconcelos exceder os limites de gestão e administração, dispendendo e indenizando antigos auxiliares da firma, como aconteceu com os Snrs. Luiz Gonzaga Cavalcanti Barros e José Patrocinio Brito, sem nada que o justificasse.

Promovidas, na forma requerida, as citações dos demais componentes da sociedade, foram estes citados, os quais constituiram advogados, tendo estes, tempestivamente, oferecido as contestações de fls. a fls.

O Dr. Paulo Pinheiro de Viveiros, procurador e advogado do socio Aguinaldo Mendes de Vasconcelos, em sua contestação de fls. 22 — 27, alegou, em resumo, o seguinte:

a) — que é bem verdade que o art. 335 do Cod. Comercial admite a dissolução das firmas por vontade de um dos socios, sendo a sociedade celebrada por tempo indeterminado, mas a firma M., Martins & Cia. foi constituida por contrato de 31 de Maio de 1946 cuja clausula Nona diz o seguinte: "A retirada amigavel, a denuncia por parte de um socio ou falecimento não importará com os demais a realizar os seus fins", clausula que foi mantida no contrato de 4 de novembro de 1949, não podendo o socio deixar de cumprir qualquer clausula a que voluntariamente se obrigou.

b) — que os liquidantes, pelo contrato de 4 de novembro de 1949, na sua clausula Quinta, se obrigaram, tão logo quanto possivel, a assinar a escritura de transformação em sociedade anonima, ou fazer-se presente a este ato, compromisso este que assumiram expontaneamente, mas em vez de cumpri-lo requereram a dissolução da sociedade.

c) — que, em vista do exposto, propõe reconvenção contra os mesmos liquidantes afim de que seja julgado improcedente o pedido inicial e compelí-los a assinarem imediatamente a escritura de transformação da firma em sociedade anonima.

Por sua vez, os socios Grenauta Martins Reis e Amelia Duarte Machado constituiram advogados, respectivamente, os Drs. Rosemiro Robson Silva e José Waldenicio de Sá Leitão (docs. de fls. 50 — 61), os quais argumentaram com vasta doutrina e copiosa juris-prudencia, no sentido de que não é de se considerar como absoluta regra contida no art. 335, n. V, do Cod. Comercial, devendo a pretensão de dissolução ser acompanhada de motivos que a justifiquem, e aventam-se, a fls. 53, o seguinte: "o que ressalta, com evidencia é a intempestividade do pedido, quando a firma, gozando de situação privilegiada, oferece aos componentes, segundo balanço apenso um lucro liquido de 12% sob as quotas de cada socio. E' de se ressaltar tambem para que melhor se aprecie a situação privilegiada em que se encontra a firma em litigio que todos os seus bens estão livres e desembaracados. A dissolução pretendida pelos autores traria consequencias desagradaveis, tais como a situação de seus auxiliares, que atingem ao numero de cento e onze, assim distribuidos, na casa matriz, 85, na filial de Mossoro 12, na filial de Recife, 9, e na do Rio de Janeiro 5, ficando assim cento e onze chefes de familia desempregados, juntando os documentos de fls. 61 — 71.

Finalmente, os socios Aurelio Amelia Correia Martins e Adauto Correia Martins constituiram advogado o Dr. Nestor dos Santos Lima, o qual declarou que os seus constituintes, como socios solidarios da firma M., Martins & Cia mantem a sua decisão de continuar com a sociedade em comandita simples, tal como está organizada, nos termos dos contratos anteriores, salva qualquer decisão posterior de comum acordo com os socios que atualmente compoem a mesma sociedade (fls. 78 — 79).

Em dia previamente designado, realizou-se a audiencia de instrução e julgamento, em presença dos respectivos advogados das partes interessadas. Conforme consta da copia do termo de audiencia e fls. 1 — 85, os Doutos patronos desenvolveram amplamente a defesa dos direitos de seus constituintes, tendo o Dr. Paulo Pinheiro de Viveiros, procurador do socio Aguinaldo Mendes de Vasconcelos, mantido o ponto de vista expendido na inicial, declarando que o Codigo Comercial no citado art. 335, n. V, estabelece, sem que duvida haja, que a vontade de um dos socios nas sociedades com prazo indeterminado, dissolve o vinculo social, citando em abono dessa tese doutrina e jurisprudencia. O Dr. Rosemiro Robson Silva, no desenvolvimento de suas alegações orais, fez realçar o acordão em Recurso extraordinario, n. 6.487, datado de 17 de agosto de 1948, do Colendissimo Supremo Tribunal Federal, inserto na Rev. For. vol. 121, fasc. 548, de fevereiro de 1949, p. 422.

Em seguida, em suas alegações orais o Dr. J. Waldenicio disse o seguinte: "Ressalta, no momento, a intempestividade do pedido em face da situação privilegiada de que goza a firma, como tambem a administração honesta e eficiente de seu socio gerente comprovado pelo balanço anexo aos autos e que foi aceito pelos autores. Considere-se tambem o aumento do volume de vendas, tomando-se por base os dois mezes de janeiro e fevereiro do ano proximo findo e os dois mezes proximos passados, quando se acha a firma com pedido de dissolução formulado por três de seus socios.

Observamos a diferença pela maneira seguinte: no mês de janeiro de 1951 a firma vendeu a importancia de Cr$ 681.901,30, enquanto no mez de janeiro ultimo, com as dificuldades naturalmente provocadas pela ação proposta, atingiu a Cr$ 2.230.811,10, apresentando assim uma diferença a mais de Cr$ 1.548.909,80. E' de ressaltar tambem a despeza que fora naquele mez do ano passado de Cr$ 193.787,70 e no mez de janeiro proximo passado foi apenas de Cr$ 157.203,70, deixando, por conseguinte uma diferença em favor da firma de Cr$ 36.584,00.

O que devidamente examinado e ponderado passo a decidir:

Preliminarmente, com referencia ao motivo de haver o douto patrono dos autores extranhado o rito processual ordinario que tomou o presente feito, apenas tenho a declarar que envolvendo o item 4.º da inicial questão de fato e tendo as contestações, de fls 22 — 27 e 42 e 49, protestado por todo genero de provas, vistorias, etc., achou este Juizo acertado dar ao feito o rito ordinario, porque contendo este maior amplitude de prazo, maior garantia ofereceria às partes, para defesa dos direitos alegados.

Ainda o mesmo ilustrado causidico reclama contra o fato de não ter sido despachada a petição de fls. 30, em que se requereu com fundamento no art. 659 do Cod. de Proc. Civil, o sequestro dos bens da sociedade comercial, por haver fundado receio de rixa.

Este Juizo, porém, se aguardou para conhecer do mencionado requerimento depois da audiencia de instrução e julgamento, não só porque a alegação se achava desacompanhada de provas, como porque essa medida extrema só se verifica depois de dissolvida a sociedade.

Assim é que o insigne J. M. de Carvalho Santos, comentando o referido artigo, escreveu o seguinte:

"Bem se está a ver que a lei prevê que esse receio se verifique no lapso de tempo que medeia entre a dissolução da sociedade e a posse do liquidante nomeado. Mesmo porque, enquanto não dissolvida a sociedade, os bens sociais, naturalmente, estarão sob a guarda e responsabilidade do socio-gerente ou administrador da sociedade, não sendo possivel que simples suspeita legitimasse a providencia, que redundaria em priva-lo de um direito, que encontra fundamento na lei". (Codigo de Proc. Civil Interpretado, vol. VII, p. 318).

De meritis: E' verdade que o art. 335, n. V, do Cod. Comercial, prescreve: "As sociedades reputam-se dissolvidas: Por vontade de um dos socios, sendo a sociedade celebrada por tempo indeteminado".

Bento de Farias, douta e acatada autoridade no assunto, comentando o referido dispositivo, escreveu: "Divergem os autores quanto ao verdadeiro fundamento de tal regra. Para uns, tem por fim prevenir as desinteligencias entre os socios, obstando situações intoleraveis em detrimento dos interesses comuns; para outros, o fundamento assenta em que não são permitidos os compromissos perpetuos, de modo que entrave a liberdade do trabalho: Todavia essa faculdade concedida aos socios não deve ser entendida em termos absolutos, mas antes de acordo com a inteligencia que lhe emprestam as legislações dos povos cultos, afim de evitar a ruina do patrimonio social em prejuizo de todos. Assim, para que a vontade expressa, por um socio, de dissolver a sociedade, produza efeitos é necessario: 1.º, que o socio notifique a sua renuncia a todos os outros socios; 2.º, que a renuncia seja feita de boa fe; 3.º, que não seja intempestiva". (Codigo Comercial Brasileiro, 1.º Vol. anotado, 3.ª ed. pg. 432 — 433). O mesmo autor no mesmo local remete o leitor para os artigos 1399 n. V, e 1404 do Cod. Civil o art. 1399 V, referido, estabelece o seguinte: "Dissolve-se a sociedade: V. Pela renuncia de qualquer socio, se a sociedade for de prazo indeterminado. O insigne Carvalho Santos, comentando o artigo citado, e, discorrendo sobre a materia contida no mesmo, assim conclue:"

"O ato unilateral do socio renunciante rompe, por conseguinte, o contrato, mas a renuncia não pode ser intempestiva, inoportuna, nem de ma fe, como já dispunham alias as Ord. livro 4, tit. 44, n. 3." (Cod. Civ. Bras. Int. Vol XIX, 2.ª ed. p. 129).

E o mesmo autor, comentando o art 1404, referido, escreveu:

A renuncia, para valer, tem tambem que ser oportuna, ou seja feita em momento proprio e não naquele em que ela seja caracterizadamente intempestiva, por não estarem as coisas no seu estado integral, ou por determinar prejuizo a sociedade. "A primeira condição é que a renuncia seja feita de boa fe, isto é, sem [illegible] por parte do renunciante de prejudicar os consocios". (Cod. de Proc. Civil Int. Vol. VII, p. 296).

Seria ocioso trazer outros comentadores dos textos legais citados, porque todos são acordes no assunto.

E' oportuno citar o Acordão, datado de 17 de Agosto de 1948, do Colendissimo Supremo Tribunal Federal, alias citado na contestação de fls. no qual se lê o trecho seguinte:

"A lição da jurisprudencia e dos comentadores reconhece na logica juridica que sabia os melhores principios assim consolidados. O socio não é obrigado a permanecer na sociedade, em contrario a sua vontade e interesse; não ha força contra [illegible] figura pela contra as suas convenciencias; por sua vez, o socio não pode exigir a dissolução da sociedade, se ele proprio consentiu na clausula que estatue essa impossibilidade e lhe dá solução consequente e satisfatoria; finalmente, a retirada, com a regulação asseguradora de seus direitos e interesses, satisfaz a exigencia legal, porque assegura tambem o direito e o interesse dos outros socios. Os autores apreciam com seguro criterio as exigencias de boa fé e da tempestividade ou oportunidade da renuncia, assegurando assim aos julgadores um vasto campo dentro do qual se exercita o exame de cada especie e se solucione convicta a decisão. A questão de ordem publica considerada por alguns autores não produz o milagre de convencer, afastando esse exame e ditando sempre uma solução unica e peremptoria. O mesmo Paul Pic, que a apregoa, examina com demorada analise as questões de boa fé e da tempestividade, oferecendo uma serie de casos, exemplificadamente". (Rev. For. Vol. 121, fasc. 548, Fevereiro de 1948, pg. 422).

A' luz pois, dessas premissas, em face da lei, da doutrina e da jurisprudencia, é que se deve decidir da procedencia ou improcedencia da presente ação, pela ocorrencia ou não da tempestividade do pedido. Examinem-se os fatos: Os autores, por seu ilustre patrono, proclamam do socio gerente da firma M., Martins & Cia. declarando que é empregador e que tem descortinio comercial.

Foram expostas acima as condições privilegiadas de progresso da firma, oferecendo aos seus componentes um lucro liquido de 42% sob as quotas de cada um.

E' digno de atenção o seguinte fato: no mez de janeiro de 1951, a firma vendeu a importancia de Cr$ 681.901,30 enquanto no mez de janeiro ultimo atingiu a Cr$ 2.230.811,10, apresentando, assim, uma diferença a mais de Cr$ 1.548.909,80.

[redacted]

Trata-se de uma firma comercial com diversas filiais, mantendo vultoso numero de auxiliares, de cujo trabalho se mantem como se viu no relatorio acima, sendo evidente que a dissolução da firma seria desastrosa.

Quem, de boa fé, diante desses fatos, devidamente comprovados, poderá afirmar que a dissolução da sociedade em apreço não produzirá incomparavel prejuizo para seus socios e seus numerosos auxiliares? Certamente, ninguem poderá negar a existencia de tal prejuizo, porque é evidente.

Ora, se ha manifesto prejuizo na dissolução da sociedade, é de se reconhecer indubitavelmente a sua intempestividade ou inoportunidade.

[redacted]

E, consistindo o fundamento de ordem publica, contido no inciso Quinto do art. 335 do cod. Comercial, na liberdade do trabalho, não será ferido, nem desrespeitado tal dispositivo, permitindo-se a retirada amigavelmente de qualquer socio que não deseja continuar, como foi estipulado no contrato, assinado por todos de livre e expontanea vontade.

Não procede a reconvenção proposta na contestação de fls. 22 — 27, afim de compelir os autores a assinarem a escritura de transformação da firma em sociedade anonima, a que se comprometeram na clausula quinta do contrato, de 4 de novembro de 1949. Assim decide porque é de natureza de todo o contrato o livre consenso entre as partes, não podendo ser obrigadas a pratica desse ato. E' verdade que a isso se comprometeram, mas pelo arrependimento, que demonstram, poderiam apenas ficar sujeitos ao cumprimento de pena, caso tenha sido estipulada.

E assim considerando mais que dos autos consta:

Julgo improcedente a presente ação de dissolução da sociedade da firma M., Martins & Cia., desta praça, promovida pelos seus socios Artur Correia Martins, Audemario Correia Martins e Aurelio Correia Martins, e julgo tambem improcedente a reconvenção acima referida, tudo pelos fundamentos expostos.

Custas na forma da lei.

Natal, 17 de Março de 1952.

(Ass.) ODILON COELHO DE ALBUQUERQUE

(Juiz de Direito da 1.ª Vara)

A seguir reproduzimos o discurso que, sobre a palpitante questão, pronunciou a 18 do corrente, às 18 horas, nos estudios da Radio Poti, o Snr. Aguinaldo Mendes de Vasconcelos, digníssimo socio-gerente da firma M., Martins & Cia., perante numerosa assistencia, e da totalidade de corpo de auxiliares da firma.

Ao pôvo do Rio Grande do Norte e, em particular, às classes conservadóras, aos estabelecimentos de crédito, autoridades, clientes e representados e aos meus amigos, dirijo-me, neste momento, com emoção e regozijo para a todos comunicar que o Exmo. Snr. Doutor Juiz de Direito da Primeira Vara desta Comarca publicou, na tarde de hoje, sua respeitavel sentença, repudiando o pedido de dissolução judicial da firma M., Martins & Companhia.

Desde o instante em que se manifestou esta demanda, até hoje desconhecida pelo grande publico do Estado, outra atitude não tive sinão a de preservar os interesses sociais da firma a que mais ainda me dediquei, aguardando, apenas, com serenidade, a decisão judicial que representa, não somente um alto espirito de justiça do seu prolator, mas a consagração do próprio julgamento popular, firmado por todos os que se interessam pelo progresso e desenvolvimento do Rio Grande do Norte.

Arrastado que fui, com outros socios da aludida sociedade, ao processo em que se pedia a extinção da razão social tão conhecida do publico e de que sou gerente, vi e é claro que isto acontecesse, dias de profunda magua, dado que pesava sobre o patrimonio que ajudei a construir, a ameaça de um total desaparecimento que menos prejudicava os meus interesses particulares do que a propria sociedade natalense e a economia desta Região.

Tudo isto ocorria quando M., Martins & Cia. alcançavam uma situação invejavel de crédito e de progresso, quando era possivel proporcionar aos seus socios lucros nunca dantes alcançados e, daí, o meu desassocego e intima revolta, que uno encontrar, no ato dos socios dissidentes, nenhuma justificativa para a atitude que tanto deplorei.

Todavia, si a tudo resisti sempre tive intensa a confiança na Justiça que hoje se pronuncia, recebendo eu a sua decisão com um natural regosijo e o conforto dos momentos dificeis por que passei, na fase da luta que envolveu os destinos da referida sociedade.

Si a outras razões de ordem juridica que a mim não é dado apreciar, foi levada a Justiça a se pronunciar, em tão importante questão, para mim, ela não visou sinão um alto objetivo social e economico, resguardando os interesses de humildes operarios e outros colaboradores que tanto se esforçam em beneficio da instituição e tambem do proprio Estado para o qual M., Martins & Cia. concorrem com uma parcela apreciavel de ajuda financeira e de prestigio incontestavel.

Neste momento, tenho presente a memoria dos fundadores da sociedade, Manoel Duarte Machado, José Alves dos Santos e Antônio dos Santos Martins, que tanto se esforçaram no intuito de manter o seu nome e desenvolver os seus interesses e por cujo trabalho ela pode resistir ao tempo e alcançar a posição de relevo que presentemente desfruta.

Nos instantes de dificuldade que a firma atravessa, agora amenizados pela decisão judicial, hoje proferida, contei sempre com a solidariedade e abnegação dos socios inteligentes e interessados na preservação do patrimonio comum, para os quais dirijo minha palavra de agradecimento, ressaltando em favor dos mesmos a orientação criteriosa que assumiram ao colocarem os interesses comuns acima dos laços afetivos de familia.

Entre todos, sem que isto, porém represente qualquer distinção, é forçoso salientar a posição assumida pela socia, dona Amelia Duarte Machado em quem sempre encontrei o mais decidido e irretratavel apoio.

Vencida, deste modo, a fase mais dificil do processo judicial, retemperado pelos reveses sofridos durante o tempo do dissidio, quando sempre contei com a solidariedade dos verdadeiros amigos e de todos quantos tomaram conhecimento da dura refrega, devo declarar que, apesar da prova por que passaram M., Martins & Cia., o seu credito praticamente, nada sofreu, porquanto foi sempre o meu interesse mante-lo, tanto quanto possivel, intacto, em beneficio, já se vê, não só dos que, socios, comigo se solidarizaram, como tambem dos que procuraram, com a dissolução requerida, ferir o seu conceito e extinguir o seu nome.

Si assim procedi, agora, mais do que nunca, resta-me o dever de prosseguir no trabalho da firma vitoriosa, fazendo com que nunca lhe faltem os meios para a continuidade do seu desenvolvimento.

O futuro dirá a respeito destes meus propositos.

Saúdo, por tão auspiciosa noticia, os meus dedicados auxiliares com os quais sempre contei nos momentos de dificuldade e de luta, aos representados da firma cuja solidariedade nunca me faltou e aos meus amigos que comigo participaram das naturais apreensões, até hoje sofridas e com eles, na constituição de uma grande familia social, me rejubilo pela vitoria alcançada que é um testemunho do quanto valem, ainda, a honestidade de propositos e a capacidade de ação de quem sempre poude falar de cabeça erguida.

A todos proclamo que a firma M., Martins & Cia. renasceu e viverá para novas vitorias e para o serviço do pôvo do Rio Grande do Norte.

Transcrevemos, a seguir, o discurso proferido pelo sr. José do Patrocinio Brito, em nome dos auxiliares da firma:

Ao Snr. Aguinaldo Vasconcelos; aos meus prezados companheiros de luta; Senhores, Senhoras:

Quando um edificio é bem construido, naturalmente, tem suas bases bem seguras e aqueles que nele moram vivem tranquilamente, porque não acreditam no seu desabamento.

Assim acontece com a firma M., Martins & Cia., que tem como orientador o Snr. Aguinaldo Mendes de Vasconcelos, elemento de real prestigio em nossos meios economicos e financeiros, de capacidade comprovada e que conseguiu elevar a firma M., Martins & Cia. ao nivel das grandes firmas.

A sentença do Exmo. Snr. Juiz de Direito negando o pedido de dissolução da firma, deixa-nos tranquilos porque nunca acreditando na sua dissolução agora podemos trabalhar para o maior progresso e desenvolvimento.

Este progresso e desenvolvimento nos seus negocios são bem patentes no balanço encerrado em 31 de Dezembro de 1951, pois com um capital de Cr$ 3.000.000,00 conseguiu vender cerca de 24 milhões de cruzeiros, movimentando, assim, oito vezes o seu capital num periodo de 12 meses. Somente um elemento de capacidade de trabalho e visão comercial pode conseguir este volume de negocios.

A firma M., Martins & Cia, não se dissolve e nem se dissolverá jamais. Ela continuará sua marcha evolutiva robustecida pelo credito que não lhe tem faltado até hoje e pela confiança de que é merecedora na pessoa de nosso digno chefe, Snr. Aguinaldo Mendes de Vasconcelos.

O nosso contentamento é geral e aqui estão para demonstrar empregados, operarios e trabalhadores, desde o mais alto funcionario até o menor servidor, todos unanimes comungando da mesma alegria.

Snr. Aguinaldo Mendes de Vasconcelos receba pois os nossos parabens.

Ambos os oradores foram vivamente ovacionados, tendo o Snr. Aguinaldo Mendes de Vasconcelos recebido as merecidas felicitações de todos os presentes, inclusive dos Snrs. C. Rautenbach e Adolph H. Schultze, credenciados representantes da International Harvester Maquinas S. A.; Snrs. Ellwood Ford Kenney, superintendente da Atlantic Refining Company of Brazil; Snrs. Jair Barros e Murilo Correia, da S. A. White Martins, de Recife.

MUTILADO

Labim/UFRN

CASA A' VENDA

Vende-se boa casa de residencia, sita á Rua S. João, 57, Rocas, em local otimamente indicado para o comercio, com instalações dagua recente e transporte abundante á porta. Preço de ocasião. A tratar com Miguel Ferreira, na Cooperativa Central de Credito.

VENDE-SE uma casa à Rua Juvino Barreto nº. 242, a tratar na Rua Ulisses Caldas nº. 242, com o proprietario.

O Atletico foi goleado pela Seleção

8x0 o placard do ensaio de ontem --- Apenas na primeira etapa do treino sofreu modificações o ataque titular

Ontem á tarde, no estádio da FND, a seleção potiguar esteve treinando, antecipando assim, a prática marcada para ás 20 horas. O exercicio foi realizado contra o quadro de brotinhos do Atletico, terminando com o triunfo do selecionado, pelo alto escore de 8x0. Na primeira etapa da luta, o ataque titular sofreu profundas modificações e marcou 5 goals, sendo os autores: Abel (2) e Dieb (3). No tempo derradeiro, o tecnico lançou o ataque que vinha treinando ultimamente. Mais tres goals foram assinalados. Todavia, pela ofensiva, apenas um, tendo Jorginho, como seu autor. Os demais, foram consignados por Joca (contra) e Amauri, sinal de que, este ataque parece não ter potencia para furar mais de um goal...

Infelizmente não estivemos presentes ao exercicio de ontem, pois desconhecíamos a sua antecipação. Entretanto, as informações que nos chegaram, foi de que no primeiro tempo, o quadro andou mais ou menos, caindo sensivelmente na fase final. Aguardemos os próximos treinos do conjunto, para tirarmos nossas conclusões.

Os quadros que treinaram foram estes: SELEÇÃO Ribamar — Dico e Barbosa. Amauri — Pretinha e Cuica. Gilvan (Jorginho) — Dieb (Renato) — Abel (Franklin) — Tidão e Paulo Izidro. (Tico).

ATLETICO — Gordo — Joca e Raminho (Ivan). — Artemio — Murcio e Tatá. Jediel — Zorildo — Beú — Esquerdinha e Gilvandro.

A CIREDA, tem a grande satisfação de anunciar para amanhã, em Matinée e Soirée no REX.

GREER GARSON — LAURENCE OLIVIER em

Orgulho

Uma obra prima de cinematografia. Laurence Olivier, o astro que brilhou em: REBECA e MORRO DOS VENTOS UIVANTES.

HOJE **REX** HOJE

Matinée ás 15.30 e Soirée ás 20 Horas
JUNE ALLYSON — DICK POWELL em

Como ganhar um marido

Ultima exibição

A partir de amanhã em Matinée e Soirée no S. LUIS
VITTORIO GASSMANN — MARIA GRAZIA FRANCIA em

Giuliano, o bandido da Sicilia

Bravura, Arrojo, Desprendimento, numa luta de morte entre a lei e a delinquencia! Uma grande apresentação da ART-FILMS.

HOJE **São Luis** HOJE

em Matinée e Soirée
ALLAN "ROCKY" LANE em

Fronteira sem lei

E a 6.ª Serie "NOVAS AVENTURAS DE DICK TRACY"

São Pedro — Hoje

Somente ás 20 Horas
Os Irmãos MARX em

Loucos de amor

Uma engraçadissima comédia da UNITED.

Indicador Profissional

ADVOGADOS

ALVAMAR FURTADO DE MENDONÇA

CLOVIS GENTILE
ADVOGADOS

Avenida Duque de Caxias, 110.
1.º andar — sala 107
Fone: 1608.
"Edificio Bila"

ANTONIO TOSCANO CAVALCANTI
ADVOGADO
Escritório: Rua Acre, 55 — 5.º andar — sala 507
FONE: 43-1396
Residência: Rua Hilário de Gouvéa, 88-ap. 302
FONE: 37-4662
RIO DE JANEIRO

ADVOGADOS
DJALMA ARANHA MARINHO
Residência: Av. Prudente de Morais, 615. Fone 14-56

DANTE DE MELO LIMA
Residência: Rua Floriano Peixoto, 529
Escritório: Av. Tavares de Lira, 66-1.º, Fone 15-70, Natal

BEL. EWERTON DANTAS CORTÊS
ADVOGADO
Escritório: Av. Duque de Caxias, 114, (Ed. Bila), Sala 206. Fone 22-65
Residência: Rua Trairi, 581

OTTO GUERRA
ADVOGADO
Escritório: Rua Dr. Barata, 216 — Ribeira
FONE — 2676
Residencia: Rua José Pinto, 277 — Cidade Alta
FONE — 1434

JONAS GURGEL
PROVISIONADO
... causas civis, comerciais. Advocacia em Caraúbas, Martins, Apodi, Portalegre, Patú
Escritório e residência: Praça Getulio Vargas, 89 — Caraúbas

VICENTE DE SOUZA
Advogado
... Rua Dr. ... Fone: 2364 — Alecrim — Natal

DENTISTA

ROSALVO P. GALVÃO
CIRURGIÃO DENTISTA
... Protese
... 623-A-Terreo
... Rio G. do Norte

MEDICOS

DR. ARISTOFANES JORDÃO
ESPECIALISTA
... com Serv. Prof. Pedro Sol ...
... Rua João Pessoa, 104 — Fone 21-16
... Rua Dr. Barata, 233 — 1.º andar — Sala 1
... Rua Frei Miguelinho, 38 — Fone 2605
... Rua Dr. Barata, 233 — 1.º andar — Sala 7
... Rua Dr. Barata, 233 — Fone 2556

TRATAMENTO DAS FRATURAS
CORREÇÃO DOS DEFEITOS FISICOS
CIRURGIA
DR. EUDES C. MOURA
... Interno do Serviço de Cirurgia do Prof. Barros Lima ... Hospital Santo Antonio e da 2.ª Clinica de Ortopedia e Cirurgia Infantil do Hospital N. S. da Conceição — Recife
CONSULTAS
das 15 ás 17.30 exceto aos sabados
Cons. Av. Rio Branco, 215 — 1.º andar — sala 1
Resid. Rua Felipe Camarão — 645

CLINICA DE CRIANÇAS
— DO —
DR. FERNANDO MEDEIROS
PUERICULTURA — PEDIATRIA
Consultorio e residencia: Presidente Quaresma, 353 — Alecrim — Fone 1693
Consultas: 10 ás 11 e 15 ás 18 horas

DR. JOSE' ALFRAN
CLINICA MEDICA — DOENÇAS DA PELE — SIFILIS — ALERGIA
CONSULTAS
Das 9 ás 11 horas e das 14 ás 17 horas
Consultorio — Av. Rio Branco, 689 — 1.º
Residenecia — Praça Pio X, 320 — Fone — 1374

DR. GENARO FLORIO
Clinica Médica do adulto e da criança — Doenças de senhoras — Partos — Perturbações da Gravidez — Tratamento das varizes — Ondas Curtas — Eletrocoagulação
Consultório e residência — Avenida Rio Branco, 767.
Fone: 2417 — Horario: 13.30 horas, em diante

DRA. LICY TEIXEIRA
ESPECIALISTA
DOENÇAS DE SENHORAS — PARTOS
(Curso de aperfeiçoamento no Rio de Janeiro e Belo-Horizonte)
Consultorio: Edificio Magaly (acima da Casa Rio) — 1.º andar.
Consultas: das 14 horas em diante
Residência: Av. Rio Branco, 440 — Fone: 19-20

DR. MACHADO
DOENÇAS MENTAIS E NERVOSAS
CONSULTAS EM HORARIO PREVIAMENTE MARCADO
Consultório e Residência: Assú, 419 — Fone 1384

Clinica de crianças
DR. MIRABEAU PEREIRA
PUERICULTOR E PEDIATRA
Consultas: Das 15 horas em diante
Consultorio e residencia: Rua João Pessoa, 104
Fone: 21-16

DR. HERMANCE PAIVA
CLINICA MEDICA — VIAS URINARIAS
Consultorio: Rio Branco, 189-1.º — Fone 2477
Residência: General Osorio, 243
Horário: 15 ás 16 Horas
NATAL — Rio G. do Norte

DOENÇAS NERVOSAS E MENTAIS
DR. OTTO JULIO MARINHO
DIARIAMENTE DAS 15 AS 17 HORAS
CONSULTORIO:
AV. RIO BRANCO, 589, 1.º ANDAR

DR. PEDRO SEGUNDO
ESPECIALISTA
VIAS URINARIAS — PROTOLOGIA E SIFILIS
Cura Radical das hemorroidas, varizes e hidrocele, sem operação e sem dor. Doença da uretra, prostata, vesiculas seminais; bexiga e rins. Tratamento rapido das uretrites agudas e cronicas e suas complicações. Perturbações sexuais. Eletroscopia. Ozonio no Caterio
DAS 15 HORAS EM DIANTE
Consultório: Edificio "Nova Aurora" Rua Dr. Barata 233-1.º andar. Residência: Rua Assú, 377. Fone 13-80

DR. PAULO SOBRAL
DA MATERNIDADE ... RIO DE JANEIRO
Doenças de ... Rio Grande do Norte
Partos e Operações de Senhoras
Cons. Horas
Av. Rio Branco, 215
Residencia: Rua Dr. Barata, 233
Consultas: das 14 ás 17 horas
Natal — Rio Grande do Norte

DR. VICENTE MONTEROSSO
Ex-Ginecologista e Obstetra do H. C. Aer. do ...
Ex-Chefe de Equipe da Maternidade Clara Basbaum do Rio de Janeiro
Cirurgia ... Partos ... Radiologia
CONSULTAS: ... das 11 ás 18 horas — Sabados das 8 ás 11.30 horas
Av. Rio Branco, 189 — 1.º andar — Sala 3

DR. ITALO CARVALHO
CLINICA ... GARGANTA
... Hospital ...
Ex-Interno do Hospital ... (Bahia) Serviço do Prof. Dr. Carlos Seixas
Av. Rio Branco, 215 — 1.º andar — Sala 7
Das 14 ás 17 horas
Rua Dr. Barata, 233 — Fone 2556

Frente anti-comunista

Esperam derrota os vermelhos

ROMA, 20 — Os secretarios nacionais dos quatro partidos democráticos da Italia concordaram, a noite passada, em unir suas forças contra os comunistas e neo-fascistas nas eleições municipais. Um comunicado redigido em linguagem vaga sobre o assunto, divulgado em seguida a uma longa reunião, sugere que durante esta, a terceira verificada nas ultimas três semanas, não se resolveram todas as divergencias.

Diz o comunicado que os secretarios do Partido Democrata Cristão do primeiro ministro Alcide de Gasperi, do Partido Republicano, do Partido Liberal e do Partido S. Democrata concordaram em unir-se contra os comunistas, o Partido Socialista Italiano pró comunista, os neo-fascistas e "qualquer partido que deixe de reconhecer lealmente as instituições constitucionais do Estado".

Não foi confirmada a vinda do Auto Esporte

Nenhuma resposta chegou a FND do sr. Paulo Ramos

Quando da visita que fez o Sport á nossa cidade, diretores da FND, entraram em entendimentos com o sr. Paulo Ramos, integrante da embaixada rubro-negro, credenciando-o a entrar em contacto com o pessoal do Auto Esporte do Recife, visando conseguir a vinda do conjunto dos motoristas até Natal, para a disputa de um ou dois jogos contra a seleção, nos dias 22 e 23 do corrente.

O rapaz prontificou-se a fazer tudo logo que chegasse á Mauricéa. O diabo, porém, é que até esta data, nenhuma noticia chegou do Recife, sobre a temporada do Auto Esporte. Desta forma, com o fracasso dos entendimentos, a seleção vai treinar domingo, mas contra um clube local. Não sabemos se o Alecrinzinho ou o Santa Cruz.

Avó! Mãe! Filha!
TODAS DEVEM USAR
FLUXO SEDATINA
(O REGULADOR VIEIRA)



A MULHER EVITARA' DORES ALIVIA AS COLICAS UTERINAS
Emprega-se com vantagens para combater as irregularidade das funções periódicas das senhoras
E' calmante e regulador dessas funções. FLUXO SEDATINA, pela sua comprovada eficácia, é muito receitado
DEVE SER USADO
COM CONFIANÇA

A experiencia aconselha!
PREFIRAM PARA SEU CONFORTO NO LAR O RENOMADO FOGÃO D A K O
O FOGÃO QUE MAIS SE VENDE NO BRASIL
O UNICO QUE PERMITE SUBSTITUIR FACILMENTE AS PEÇAS GASTAS PROLONGANDO O SEU FUNCIONAMENTO POR LONGOS ANOS.
FOGÕES "D A K O"
ECONOMICOS, HIGIENICOS E EFICIENTES
FOGÕES D A K O A CARVÃO, LENHA E ELETRICIDADE
NOVA REMESSA A DISPOSIÇÃO DO PUBLICO.
NOVOS MODELOS, ESMALTADOS EM BRANCO E ACABAMENTO DE LUXO
AFIANÇAR DE SER O MELHOR DAKO E AINDA O MAIS BARATO
FACILIDADES DE PAGAMENTO
VISITEM A EXPOSIÇÃO DE FOGÕES D A K O DISTRIBUIDOS EXCLUSIVAMENTE PELA FIRMA
CARLOS LAMAS
RUA DR.—BARATA 233 FONE 1159
END. TELG. CLAMAS. CAIXA POSTAL, 87
— N A T A L —

Circo Show
ARMADO NA ESPLANADA
SILVA JARDIM
ESTREIA HOJE A'S 21 HORAS
LEOES, URSO, CAMELO, CHIMPANZÉ, HIENAS, ONÇAS, TIGRES, MACACOS, CAVALOS, PONEY, ETC.
VEJAM OS MELHORES PALHAÇOS DAS AMERICAS
PIOLITA, O ATRAPALHADO
RIPOLIN E ALEX, uma fabrica de gargalhadas ambulante
SOMENTE 10 DIAS NESTA CIDADE
EXPOSIÇÃO DE FERAS, TODOS OS DIAS DE 9 AS 17 HORAS
AMANHÃ E DOMINGO — Matinées ás 16 horas
UM VERDADEIRO CIRCO
LEVEM SUAS FAMILIAS

VENDE-SE a Vila "S. Francisco" na Av. Deodoro, perto á Radio Poti, contendo 8 cazinhas. Tratar com F. Apolonio na mesma.

Didi foi indicado para ... Rio e meia Maneca

Capinadeiras Planet Junior
OS MELHORES PREÇOS DA PRAÇA EM
Clemente de Carvalho & Cia. Ltda.
Telg. ADRINAR — Telefone 2605
RUA FREI MIGUELINHO, 38

MUTILADO! PAGINAÇÃO INCORRETA

Labim/UFRN

As realizações do Instituto Nacional d Sal sob a Presidencia do Dr. Raul de Góes

Abastecimento e transporte, problemas cruciais da indústria salineira -- Exportação dos excedentes para a Argentina e Uruguai--Estuda o I. N. S. uma Lei Organica para reestruturar a economia salineira do País -- Síntese do Relatorio apresentado ao Presidente da Republica

Ao término do primeiro ano de sua gestão como Presidente do Instituto Nacional do Sal, o Dr. Raul de Goes vem de apresentar expressivo Relatório ao Presidente da República, dando conta das principais atividades e realizações da Autarquia salineira e abordando os problemas que mais de perto interessam à salicultura nacional. Trata-se de um documento de mais alta importância, e que diz respeito, sobretudo, à economia do Rio Grande do Norte, que é o maior produtor de sal do País. Do Relatorio em aprêço destacamos os seguintes tópicos, que resumem admiràvelmente os problemas enfrentados pelo I. N. S., muitos dos quais já resolvidos, ou em vias de solução.

ABASTECIMENTO E TRANSPORTE

"Assumi a presidencia do I.N.S. cônscio dos deveres e responsabilidades que me incumbiam, em face dos inúmeros e difíceis problemas a enfrentar dos quais o meu ilustre antecessor, Doutor Francisco Antunes Maciel, havia inteirado Vossa Excelência em circunstanciado relatório. Dentre êsses problemas, o que exigia mais pronta solução era, sem dúvida, o do abastecimento de sal aos centros consumidores do Sul, Centro e Leste Marítimo do País.

Com efeito, a carência de transporte marítimo, oriunda do recente conflito mundial, tornava difícil, senão impossível assegurar a normalidade dêsse suprimento a regiões que têm a sua riqueza principal na pecuária e indústrias dela derivadas. O regime de distribuição de praças mantido em cooperação com a Comissão de Marinha Mercante, apesar das suas inegáveis vantagens não era capaz de, por si só, resolver satisfatoriamente o problema. A reduzida tonelagem dos vapores nacionais que faziam a linha do sal constituia-se no maior obstáculo à obtenção de melhores resultados.

Assim, êste Instituto pleiteou e conseguiu, junto a Vossa Excelência, autorização para que navios estrangeiros auxiliassem a cabotagem, transportando aos portos do Norte para os do Sul gêneros de consumo, entre os quais se inclui, naturalmente, o cloreto de sódio. Tal providencia foi acrescida de outras complementares, como, por exemplo, o maior aproveitamento possível do material flutuante auxiliar nos portos salineiros e o fretamento, por algumas firmas, de vapores extras, exclusivamente destinados ao transporte de sal.

Posteriormente, tendo em vista a necessidade de assegurar preferência, na distribuição do sal, às cooperativas agro-pecuárias, indústrias de laticínios, charqueadas, e empreendimentos que contribuem diretamente para o abastecimento, baixou este Instituto o Comunicado número ..... 51 264, de 15 de junho de 1951, segundo o qual todos os importadores são obrigados a reservar 25% dos seus estoques para aquêle fim, ficando o produto sob o contrôle do I.N.S., no Rio de Janeiro, e das Comissões Locais de Preços em São Paulo e no Rio Grande do Sul. A medida, como não podia deixar de ser, repercutiu favoràvelmente, muito contribuindo para minorar os efeitos da escassez nas principais zonas econômicas do País.

Como consequência das medidas adotadas por êste órgão — e não obstante as greves sucessivas dos barcaceiros e estivadores de Areia Branca e Macau, que durante o ano de 1951 totalizaram três — já em dezembro último eram plenamente satisfatórias as condições do abastecimento de sal. Para comprovar tal fato, basta dizer-se que em 1951 o consumo superou em muito ao anterior, pois atingiu a 830.000 toneladas contra 675.000 toneladas em 1950, compensando grandemente o *deficit* anterior. Assim as perspectivas para o ano salineiro de 1952-53 são animadoras, e se nenhum imprevisto sobrevier teremos, dentro em breve, a situação quase normalizada".

EXPORTAÇÃO DOS EXCEDENTES

"No momento atual, como decorrência do alto índice de produção das salinas nacionais e da escassez de praça marítima, grandes são as disponibilidades de sal em Macau e Areia Branca. Sendo indispensavel ao equilibrio económico da industria salineira e à normalidade de vida dos trabalhadores o escoamento imediato dos excedentes das safras, dirigi-me aos Escritorios Comerciais do Brasil em Montevidéo e Buenos Aires, solicitando os seus serviços a fim de colocar o nosso produto nos mercados uruguaio e argentino.

Quanto ao Uruguai, acentuei que, pretendendo o Brasil adquirir trigo em grão e farinha nesse País seria conveniente encaminhar de preferencia os carregamentos para o pôrto de Recife, facilitando o retôrno com sal do Estado do Rio Grande do Norte.

Ressaltei, ainda, o fator favorável representado pelo câmbio atual".

O REAPARELHAMENTO DOS PORTOS

"Cabe-me, neste ponto, expressar a *minha* absoluta convicção de que o projeto de reaparelhamento dos portos nacionais, cuja imediata execução Vossa Excelência houve por bem determinar uma vez concluido não apenas resolverá o problema do sal brasileiro, que ocupa o segundo lugar em volume no comércio de cabotagem, como também o de outras inúmeras riquezas que dependem do transporte marítimo para a sua crescente expansão".

OS PORTOS DE AREIA BRANCA E MACAU

Tendo em vista as multiplas finalidades deste Instituto, criado por Vossa Excelencia para disciplinar e amparar a industria salineira do País, tenho procurado, em contato com os órgãos federais competentes, soluções para os casos que, não se enquadrando nas minhas atribuições, interessam de qualquer forma à salicultura nacional. Assim é com prazer que assinalo a aprovação, por Vossa Excelencia, de medidas que foram indicadas pelo I.N.S. à Comissão Nacional de Alimentação, determinando a sua execução aos Ministérios do Trabalho, Industria e Comercio, da Marinha e da Viação e Obras Publicas bem como ao Loide Brasileiro e à Companhia Nacional de Navegação Costeira. Algumas das providencias em apreço já foram tomadas, e certamente virão contribuir para a melhoria das atuais condições de embarque nos portos de Macau e Areia Branca.

Quanto a êsses dois escoadouros de sal nordestino, oficiei ao Departamento Nacional de Portos, Rios e Canais solicitando a instalação, nos mesmos, de novos sinais luminosos, a fim de tornar mais seguro o serviço noturno de carga e descarga dos vapores".

LEI ORGANICA PARA O I. N. S.

"Em resposta à Circular numero 24 51, de 21 de dezembro ultimo, da Secretaria da Presidencia da Republica, acedi ofício numero P-32/360, de 18-1-1952) que o Instituto Nacional do Sal criado pelo Decreto-lei numero 2.300, de 10 de junho de 1940, era regido por uma legislação esparsa em grande parte inadequada e obsoleta, em virtude da mudança de conjuntura economica, consequencia da ultima guerra. Afirmei, então, que seria de todo a conveniencia a apresentação de mensagem ao Poder Legislativo, propondo a revisão e consolidação da legislação referente ao I. N.S., de acordo com a prática de quase 12 anos de funcionamento, a fim de melhor enquadrá-lo em suas finalidades.

Agora, em consonancia com o ponto de vista exposto, encontram-se os diversos órgãos técnicos e administrativos desta Autarquia dedicados à tarefa de rever as suas leis especificas, visando reestruturar, em bases logicas e racionais, a economia salineira do País. Uma vez concluidos êsses estudos, e aprovados que sejam pela Comissão Executiva do I.N.S., serão prontamente encaminhados à esclarecida consideração de Vossa Excelencia".

1.a EXPOSIÇÃO DO SAL BRASILEIRO

"Comemorando a passagem do primeiro aniversario do governo de Vossa Excelencia, promoveu este órgão a 1ª Exposição da Industria Salineira do Brasil, inaugurada a 5 de fevereiro n[illegible] da Noite" Salão Assirio do Teatro Municipal e que se prolongou até o dia 18 do mesmo mês. No referido certame se achavam representados todos os Estados salineiros através de *maquettes*, fotografias e graficos, abrangendo os vários aspectos da produção, colheita, beneficiamento e transporte do sal. Por solicitação do senhor Ministro do Trabalho, Industria e Comercio, o Instituto contribuirá com grande parte do material confeccionado para a representação do Brasil na XXX Feira Internacional de Milão, a realizar-se de 1[illegible] a 29 de abril proximo".

CONCLUSÃO

"Julgando, deste modo, haver dado conta a Vossa Excelencia do que me foi possivel realizar em doze meses de administração no Instituto Nacional do Sal espero continuar, como de agora, desenvolvendo todos os esforços para corresponder à honrosa confiança com que me distinguiu pelo comando Che[illegible]



DR. RAUL DE GÓES

V. S. VAI A RECIFE?

O Hotel Boa-Vista instalado em confortavel Pa[illegible] localização do Recife, despõe de apartamentos com [illegible]

Diarias [illegible]

[illegible]

HOTEL BOA VISTA

[illegible]

Telefone 2-Boa Vista-2-

Paulo ROSAS

LIVROS

DIREITO

Noções de Economia e Direito Fiscal	—	De Plácido e Silva	Cr$ 100,00
Comentarios Cod. Proc. Civil 4 vol.	—	De Plácido e Silva	450,00
Normas Garantes da Criminalidade	—	De Plácido e Silva	150,00
Comentario Cod. Penal	—	Viveiros Rodrigues	130,00
O Divorcio	—	Erico Marcel Fo	50,00
Teoria e Prática do Processo Fiscal	—	Rogerio Cavalcanti de Melo	65,00
O Estudante	—	Nogueira Teixeira	40,00

ROMANCES

Dominio Grenado	—	John dos Passos	45,00
Manhattan Transfer	—	John dos Passos	45,00
Aventuras de um [illegible]	—	John dos Passos	50,00
3 Soldados	—	John dos Passos	50,00
Paralelo 42	—	John dos Passos	45,00
1919	—	John dos Passos	45,00
Pacto de Sangue	—	Erico Verissimo	50,00
A Bagaceira	—	Adalberto Marinho	50,00

BIOGRAFIA

Assim foi Alberto	—	[illegible]	[illegible]

[illegible]

Educação e Saúde

A VACINAÇÃO PELO B. C. G

Depois dos resultados [illegible] Decisivamente comprovados [illegible] Pela [illegible] números [illegible] países do mundo, a vacinação pelo B. C. G. [illegible] B. C. G. [illegible] Não [illegible]

LEITURA PREJUDICADA NA LOMBADA MUTILADO!

Labim/UFRN

Semana Santa e Peixe

Confirmando-se o que dissemos no dia 20

FINANCIAMENTO PARA A ENTRE-SAFRA

E penhor dos estoques de algodão — Pleiteia o Governador Silvio Pedroza

RIO, 22 — O governador Silvio Pedroza concedeu a "Tribuna da Imprensa" a seguinte entrevista:

"Touxe alguns assuntos de maior interesse para a vida do Rio Grande do Norte, a fim de submetê-los ao exame do presidente da Republica e dos diversos órgãos federais".

O MERCADO ALGODOEIRO

"Entre êstes problemas — adiantou-nos — está o relativo á situação do mercado algodoeiro do Estado, já debatido, aliás, por mais de uma vez, pela TRIBUNA DA IMPRENSA.

A situação é esta: há um grande estoque de algodão, fibra longa, no Estado, para o qual não há compradores, no momento, apesar de até bem poucos meses, ter sido cogitada a importação de algodões do Peru' e do Egito, sob a alegação de falta do nosso produto".

AS PROVIDENCIAS

"Duas providências podem ser tomadas pelo Banco do Brasil, nesta emergência: o penhor mercantil dêsses algodões, atualmente suspenso, e a libertação, para exportação, desde que não há interêsse no mercado nacional.

Mas, tais providências — acrescentou logo o sr. Sylvio Pedroza, — têm de ser seguidas de uma outra: financiamento da entre-safra, pois as grandes firmas compradoras, que tradicionalmente realizam esta tarefa, não poderão êste ano, com os compromissos decorrentes dos estoques existentes, atender á sua numerosa freguesia".

"Três delas financiam cêrca de 6 mil agricultores, enquanto o Banco do Brasil, em 1951, financiou a 200, para citar, num exemplo, a importancia das medidas que estamos pleiteando, no interêsse do Estado".

"E' evidente, — acrescentou o governador — que para atender a êsse problema o Banco terá de aparelhar-se rápidamente. Mas, o que é imprescindivel é que não falte o financiamento da produção no Rio Grande do Norte, aproveitando as promissoras perspectivas de inverno, com que estamos contando".

NOS MINISTERIOS

E prosseguiu:

"No Ministerio da Agricultura, tratarei dos assuntos já debatidos na Mesa Redonda de Canguaretama e que, agora, precisam ser efetivados. Sei que o ministro João Cleofas tem o máximo interesse nisto.

No Ministério da Educação examinarei a situação da construção de prédios navais, pelo INEP, como deliberei do ministro Simões Filho uma ajuda no ognipar-se ao Instituto de Educação, obra que o Estado realiza com grande sacrifício, desde 1947, e orçada em 10 milhões de cruzeiros.

No Ministério da Viação, vou tratar do prosseguimento das obras de emergência, tanto do DNER como DNOCS. O pôrto de Arcia Branca também exige providências imediatas, pois ali falta trabalho para os salineiros, em consequência do excesso de estoques de sal que não tem sequer onde ser guardado".

O governador conclui sua entrevista referindo-se as eleições municipais do próximo dia 30 no Rio Grande do Norte. "Elas se realizarão em ambiente da mais absoluta garantia e segurança".

No municipio de Nova Cruz a UDN indicou o sr. Santos Orico para prefeito e o PSD o sr. Otacilio Lima.

Medidas assentadas

ECOOU MUITO BEM NOS MEIOS COMERCIAIS E AGRICOLAS DE NOSSA CAPITAL E DO INTERIOR A NOTICIA DE QUE NUMA REUNIÃO NO GABINETE DO PRESIDENTE DO BANCO DO BRASIL DURANTE A QUAL SE ENTENDERAM O GOVERNADOR SILVIO PEDROZA, OS INTEGRANTES DE NOSSA BANCADA FEDERAL, NA CAMARA E NO SENADO E O PRESIDENTE DAQUELA IMPORTANTE AUTARQUIA, FICOU ASSENTADO QUE O BANCO DO BRASIL AUTORIZARA' O PENHOR MERCANTIL DO ALGODÃO, EM BASES QUE SERÃO DIVULGADAS NA SEMANA VINDOURA.

TAMBEM FICOU ASSENTADA, EM REUNIÃO COM O MINISTRO DA AGRACULTURA, A DISTRIBUIÇÃO DE SEMENTES PARA OS NOSSOS AGRICULTORES E MAIOR ASSISTENCIA.

O PRESIDENTE DO BANCO DO BRASIL DECLAROU, MAIS, HAVER AUTORIZADO AS AGENCIAS A FINANCIAREM OS AGRICULTORES PARA A ENTRE SAFRA ATE' 50 MIL CRUZEIROS, INDEPENDENTEMENTE DE CADASTRO, NÃO SO' DO ALGODÃO, COMO TAMBEM DO AGAVE.

FINALMENTE, COMO DIVULGAM HOJE NOSSOS CONFRADES DE "TRIBUNA DO NORTE", O MINISTRO DA FAZENDA LIBEROU A EXPORTAÇÃO DO ALGODÃO.

CHEGAM AS NOTICIAS EM MOMENTO OPORTUNO QUANDO O INVERNO ESTA' DECLARADO E DADO O PREÇO DO ANO PASSADO MUITOS AGRICULTORES ABANDONARAM SEUS CAMPOS.

E' DE ESPERAR QUE AS INSTRUÇÕES CHEGUEM COM A MAIOR BREVIDADE A FIM-DE QUE TENHAMOS QUANTO ANTES ESSE FINANCIAMENTO.

FALSOS PROFETAS

Onde se cumprem as Escrituras — A Igreja "brasileira"

Anda por aí um casal de espertalhões a pedir auxilios pelas ruas da cidade, intitulando-se e vestindo-se como os nazarenos, do tempo de Nosso Senhor. Para completar a cena, o homem usa uma vasta barba, que lhe cir cunda o rosto todo.

Acautelem-se as pessoas simples (porque os outros de certo não cairão na esparrela). Em Natal está dando de tudo. Tivemos uma "Semana espirita". Já se anuncia uma 'semana kardecista'. Tivemos uma ex-freira a vomitar torpezas. Fala-se também que os adeptos do ex-

(Conclue na 4.a pagina)

Mais realista que o rei

Numa de nossas ultimas edições, havíamos noticiado que o "Jornal do Comercio", do Recife, informava estarem as autoridades do Recife encarregadas do abastecimento da população para a quadra da Semana Santa interessadas em receber pescado do Rio Grande do Norte.

Ontem, nossos confrades do "Diario de Natal" informavam que se encontra em Natal um representante da Caça e Pesca do grande Estado, **negociando a transação, a preços mais altos do que os que vigoram em nossa Capital.**

O assunto, pela sua importancia, deve certamente merecer a atenção de nossas autoridades.

Mas aproveitamos a ocasião para uma advertencia à população.

Muita gente supõe que desde a quarta feira de trevas, até o sabado, não póde tocar em carne. A Igreja, mãe solicita e conhecedora da situação dificil em que vivemos, reduziu ao minimo as exigencias em materia de jejum e abstinência.

Assim, tudo se resume, na Semana Santa, ao jejum e abstinencia de carne na sexta feira santa. Num dia só, por conseguinte. Nos outros dias, inclusive na quinta feira, é permitido, sem falta de qualquer natureza, comer carne.

Fica feita assim esta advertencia, porque desta maneira evitaremos uma excessiva procura de pescado ou bacalhau nos dias da Semana Santa e assim escaparemos das mãos dos especuladores. Não queiramos ser mais realistas do que o rei.

Fora um dia de abstinencia e jejum, que é a sexta feira.

E' isto que o assim esperemos que nossas autoridades tomem as providencias possiveis para assegurar peixe, bacalhau, ovos para esse dia feiro.

A ORDEM

Propriedade do Centro de Imprensa S. A.

ANO XVI-Rio Grande do Norte-Natal-Sabado, 22 de Março de 1952-N. 4834

Preocupados os vereadores com atividades comunistas, no País

PORTO ALEGRE, 20 — A Câmara de Vereadores de Canoas, nesta Estado, em sua sessão extraordinária do dia 18, aprovou unanimemente, numa proposta do vereador Floriano Milanez Filho, do PTB, apoiada pelos vereadores Flavio Dornelles, Luiz Preseben, do PSP, José Balbinot, e Paulo Sant'Ana, da coligação PSD-UDN, a criação de Comissão Especial de Inquerito, composta de cinco vereadores, para estudar, minuciosamente, junto à Assembléia Legislativa, Câmara dos Deputados, Presidência da República, Presidência do Senado, Supremo Tribunal Federal e Ministerios da Guerra, Marinha e Aeronautica, providencias que devam ser tomadas contra as atividades comunistas no País.

A Câmara de Vereadores de Canoas pede ainda a solidariedade de seus pares, em todo o território nacional, no sentido de ser mantida a atual Constituição, que assegura a todos os brasileiros o direito de livre manifestação de pensamento, sem restrições de qualquer natureza, e mantidos, permanentemente, em todos os dias consagrados dentro do Brasil, cantar os nossos hinos pátrios.

Ao encaminhar o seu voto, o vereador Flavio Dornelles declarou que a Câmara de Canoas deve cumprir o seu dever de colaborar com o Governo da República, no momento em que [illegible] a Constituição [illegible] e a democracia [illegible] ameaçadas [illegible] elementos [illegible] a serviço [illegible] estrangeiros [illegible] Brasil [illegible] ex-[illegible]

Cercada a residencia

RIO, 22 — **A Policia cercou a residencia do advogado Heraclito Bonfim, em busca do referido causidico que é um dos defensores de Prestes no processo que lhe move a Comissão politica da policia social não encontrando o causidico.**

Cincoentenario do Instituto Historico

Comemorarão amanhã, as 20 horas, do Instituto Histo[illegible] as solenidades civicas [illegible] comemorarão a passa[illegible] data da fundação do [illegible] Instituto, ha cincoen[illegible] atrás.

Falará, em primeiro lugar, [illegible] Lima, presidente [illegible] do, que abor[illegible] tema: "O Jubileu de [illegible] Instituto Historico", [illegible] uma resenha da vi[illegible] social destes primeiros de [illegible] sos socios. Seguir-se-[illegible] mais oradores, cujos [illegible] constam do programa

Generos Alimenticios e Exploração

Quem esteve, hoje, nos mercados da cidade e na feira do Alecrim, viu a que preço chega a exploração naqueles velhos e sujos barracões. O dinheiro, ali, perdeu por completo o seu valor. Não ha tabelamento para nada e por cima de tudo, como que coroando este inqualificavel abuso os pesos são diminuidos de 100, 200, 300 gramas e mais. Hoje, por exemplo, os alimentos e frutas nos mercados da cidade [illegible] estavam nesse [illegible] o que [illegible] feijão [illegible] a mil-[illegible]

Fracassou a greve comunista no Chile.

SANTIAGO, 21 (Serviço [illegible] Depois de ter [illegible] o fato de que os [illegible] de Fairfield estão [illegible] provocando [illegible] contra os comunistas porque estes quiseram aproveitar-se da manifestação não comunista de protesto por altos impostos municipais e por danos causados ao monumento aos [illegible] que a policia atribuiu a elementos comunistas

O "Apoio da Defesa"

WASHINGTON, 22 — O [illegible] Defesa, [illegible] em conselho as [illegible] das [illegible] dade pelo Presidente Truman como [illegible] Programa de Ajuda [illegible] Atlantico Norte".

Revista do Tribunal de Justiça do Rio Grande do Norte

"Desembargador [illegible]

O QUE OCORRE NO MUNDO

NOTICIARIO DO USIS

O FECHAMENTO DE "LA PRENSA"

NAÇÕES UNIDAS, Nova York, 22 — A Subcomissão [illegible] Liberdade de Informações das Nações Unidas [illegible] por dez votos [illegible] o fechamento [illegible] Prensa, de Buenos Aires, pelo governo [illegible]

Uma resolução apresentada pelo Chile pedia a [illegible] que reiterasse [illegible] da liberdade de [illegible] e de informação [illegible] sentada pelo fechamento [illegible] (Grupo argentino). A União Soviética foi o único membro da comissão a votar contra a medida proposta.

Alfredo Silva Carcano [illegible] qualificando o caso de [illegible]

MELHORA A SITUAÇÃO

WASHINGTON, 22 — A [illegible] que [illegible] Estados Unidos [illegible]

O QUE OCORRE NO BRASIL

Quarenta e Quatro Noticias Radiopress

[illegible] nesta capital [illegible], o deputado Ar[illegible] Câmara, presidente do [illegible] Democratico Cristão [illegible] atos religiosos, re[illegible] o Sr. Núncio Apos[illegible] tornou na residen[illegible] falecido sacerdote [illegible] ano e, como era [illegible] procuramos saber [illegible] na Congresso, [illegible] sôbre o di[illegible]

[illegible] numero virtualmente [illegible] o projeto de lei so[illegible] abolição do divorcio [illegible] respecto de refor[illegible] Constituição, quer sob [illegible] idade no projeto n. [illegible] visava a introduzir [illegible] Manda o nome de [illegible] casamento!

MUTILADO

Labim/UFRN

CENTRO DE IMPRENSA S. A.

Séde — Rua Dr. Barata, 216 — NATAL

Presidente — OLIMPIO PROCOPIO DE MOURA
Gerente — YOLANDO COCENTINO

A ORDEM

DIARIO VESPERTINO
(Circula desde 14-7-1935)
Diretor — OTTO GUERRA
Secretario — XAVIER PINHEIRO

TELEFONES

Direção 20-70 — Gerencia 12-40 — Redação 12-22 — Presidencia 19-86

ASSINATURAS		VENDA AVULSA	
Ano	Cr$ 150,00	N. atrasado	Cr$ 1,50
Trimestre	40,00	N. do dia	1,00
Semestre	80,00		

PUBLICAÇÕES — TABELA NA GERENCIA

REPRESENTANTES

RIO — A. S. LARA, Senador Dantas, 40-1.º andar — Fone 22-5024
S. PAULO:—Raul Cassamayor, Rua Felipe de Oliveira, 21 6.º andar Fone: 2-9873

SOCIEDADE

O PENSAMENTO UNIVERSAL

Contemplai a Jesus: feridas sem conta lhe rasgam o corpo; pois todas elas se reúnem numa única e inenarrável ferida, o Coração amantíssimo de Maria.

S. Bernardo.

ORIENTANDO

As roupas escuras são impróprias para o verão, porque absorvem muito calor solar. As roupas que comprimem qualquer parte do corpo dificultam a perda de calor e a circulação do sangue. Cintas e ligas, por exemplo, concorrem para a formação de varizes. Nos climas quentes, são indicadas roupas claras, leves e folgadas.

— Escolha vestuário que não prejudique o bom funcionamento do organismo. — SNES

RECEITA DO DIA

BOLO MARAJO' — Batem-se bem 2 xicaras de manteiga, juntam-se-lhe 4 xicaras de açúcar e bate-se tudo para ligar bem. Depois acrescentam-se 6 gemas, 2 xicaras de leite, 2 xicaras de maizena, 4 xicaras de farinha de trigo e 2 colherinhas de baking-powder e, por último, 6 claras batidas em neve. Liga-se tudo muito bem e assa-se em forma untada de manteiga em forno não muito quente.

FARMACIAS DE PLANTÃO

Farmacia Sertaneja — Rua Ulisses Caldas — Cidade Alta.
Farmacia Navarro — Rua Amaro Barreto — Alecrim — Fone: 11-80
Farmacia Santa Cruz — Rua Dr. Barata — Ribeira — Fone: 16-20.

FAZEM ANOS HOJE:

SENHORAS:

Maria Laura Argilo Leandro, viuva do snr. Crispin Leandro.

—Virginia do Nascimento Bezerra, esposa do snr. Francisco Alves Bezerra.

— Hilda Viveiros da Rocha, esposa do snr. José Pedro da Rocha, funcionario estadual aposentado.

SENHORES:

Gilvam Gomes de Oliveira, comerciante nesta praça.

— Olivério Noronha, comerciante nesta cidade.

—Ten. Francisco Borges, oficial da Força Policial do Estado.

SENHORITAS:

Alba Pinto, filha do snr. Antonio Fernandes Brasil, residente em Açú, deste Estado.

— Elisabete Neves Cavalcanti, filho do snr. Manoel Neves Cavalcanti, comerciante nesta praça.

JOVENS:

Paulino Fernandes, filho do snr. Alfredo Fernandes, agricultor no Municipio de Santa Cruz.

— José Orestes, filho do snr. Orestes Dantas Cortes comerciante no Municipio de Campo Redondo, além de nosso cooperador.

— Sosigenes, filho do Cel Solon Andrade, oficial da da Força Policial do Estado

CRIANÇAS:

Joel de Brito, filho do snr. Joel de Brito, funcionario federal aposentado e nosso cooperador.

— Rutmor Guaracy Gomes, filho do snr. José Guaracy Gomes, comerciante em Lage Pintada e nosso cooperador.

AMANHÃ:

SENHORAS:

Irene Villar de Mélo Senna, esposa do snr. Teodulo Senna, proprietario nesta capital.

— Berta Barreto Lamas, esposa do snr. Carlos Lamas Vice-Consul do Chile, alto comerciante nesta praça e nosso cooperador

SENHORES:

Jairo Lendro

— José Romeiro Filho, Tesoureiro da Irmandade do Ss. Sacramento.

— Delio Otoni, funcionario da Cia. Nacional de Navegação Costeira, agencia de Natal.

— Dr. Liberato de Azevedo Maia, causidico em nossos auditorios.

SENHORITAS:

Maria Yara, filha do snr. Carlos Serrano, guarda Livros da S/A Wharton Pedrosa, membro da Junta de Conciliação e Julgamento e nosso cooperador.

— Milita, filha do snr. Julio Cesar de Andrade, alto comerciante em Natal.

JOVENS:

Hélio Amorim, filho do snr. Tiburtino Amorim, residente em Ceará Mirim nesta estado.

— Oton Militão, filho do snr. João Militão Martins.

CRIANÇAS:

Valter Marinho de Carvalho, filho do snr. Antonio Marinho de Carvalho.

— Cleone, filho do snr. Pedro Fernandes de Queiroz comerciante nesta capital.

— Maria, filha de Jerônimo Rodrigues da Câmara

(Conclue na 3.a pagina)

Para entrega imediata !...

Os NOVOS Super-Caminhões "COMMER" modelos 1952

(A GASOLINA E A OLEO)

ECONOMICOS, RESISTENTES, os Novos "COMMER" trazem ainda novas caracteristicas:

NOVOS motores a gasolina de 6 cilindros com valvula na cabeça.
NOVOS motores diesel de 6 cilindros de rapida aceleração.
NOVOS eixos trazeiros de duas velocidades (reduzidos)
NOVOS freios hidráulicos auxiliares a vácuo
4/5 quilometros com 1 litro gasolina e 9/10 para o diesel!

GARANTIA DE PEÇAS SOBRESSALENTES E SERVIÇOS
Mais um produto inglez do GRUPO ROOTES

VENDEDORES EXCLUSIVOS

Paula, Irmãos & Cia.

Rua Dr. Barata, 190 —Fones: 22--07 e 23-30

VIDA RELIGIOSA

IV DOMINGO DA QUARESMA

(S. João, 6 I-15)

A PALAVRA DE DEUS

Naquele tempo, passou Jesús à outra margem do mar da Galiléia, que é o de Tiberiade, seguindo-o grande multidão, porque via as maravilhas que Ele fazia aos que eram enfermos. Subiu então Jesús ao monte e sentou-se ali com os seus discípulos. Ora, estava próxima a Páscoa, a festa dos judeus. Erguendo Jesús os olhos e vendo que uma grande multidão vinha a Ele, disse a Filipe: Onde compraremos pães para dar de comer a toda essa gente? Dizia isso, porém, para o experimentar, porque Ele bem sabia o que havia de fazer. Respondeu-Lhe Filipe: Duzentos dinheiros de pão não bastariam para que cada um dêles recebesse uma pequena porção. Disse a Jesús um de seus discípulos, André, irmão de Simão Pedro: Está aqui um moço que tem cinco pães de cevada e dois peixes; mas que é isto para tanta gente? Disse-lhe Jesús: Fazei assentar os homens. Havia no lugar muita relva. Assentaram-se, pois, os homens, em número de quase cinco mil. Tomou, então, Jesús os pães, e havendo dado graças, distribuiu-os aos que estavam sentados; e igualmente distribuiu os peixes, quanto êles quiseram. Quando já estavam fartos, disse Êle a seus discípulos: Recolhei os pedaços que sobraram para que se não percam. Recolheram-nos, pois, e encheram doze cestos de pedaços dos cinco pães de cevadas, que sobraram aos que comeram. Vendo então aqueles homens o milagre que Jesús fizera, diziam: Este é, verdadeiramente, o Profeta que deve vir ao mundo. Mas Jesús, sabendo que O viriam buscar à força, para O fazerem rei afastou-se, indo a um monte para estar sozinho.

ATENÇÃO, MUITA ATENÇAC

O Atelier N. S. da Conceição convida V. S., para uma visita ás suas instalações onde pode lhe atender com prestesa e prontidão, confeccionando roupas para Senhoras e Crianças.

Um bom sortimento de roupas feitas. Aceita encomendas — vestidos para Noivas etc.

Toalhas, guarnições e outras novidades.

Ensina corte pelo metodo mais moderno. Tudo á cargo de professoras competentes.

Não deixe de fazer sua visita e suas encomendas no Atelier N. S. da Conceição
Rua Pres. Bandeira 466, onde funcionou "O Dragão"

ÁGUA INGLESA GRANADO

TÔNICA-APERITIVA
NAS CONVALESCENÇAS

Tudo da melhor qualidade

Radios de todos os modelos — Maquinas de escrever Remington Standard e Portateis — Maquinas fotograficas — Filmes — Papeis e chapas — Acessorios para bilhar — Arquivos e ficharios de aço — Amplificadores e acessorios — Refrigeradores — Liquificadores — Polias e rolamentos SKF. Eletrolas e Pick-Ups, etc., etc.

VENDE, AOS MELHORES PREÇOS

Fone 1104 **Sergio Severo** Nisia Floresta, 101

Cooperativa Central de Credito Norte Riograndense Ltda.

(Ex-Caixa Rural e Operária de Natal)

Séde - Rua Dr. Barata, 208 - Ribeira

Expediente - 12,30 ás 15,30 horas

O mais popular dos estabelecimentos de crédito

Propulsor da Economia e do Trabalho

Faça hoje mesmo seu deposito

E uma prova de confiança no Cooperativismo

LEITURA PRECURSORA NA LOMBADA MUTILADO

GRANDE FEIRA DE RADIOS!

Brinde Especial a Preços Extraordinarios.

GRANDE VARIEDADE DE RECEPTORES DAS SEGUINTES MARCAS

RCA VICTOR — ODEON — INVICTUS — HIKOC-MARCONI-SEMP — ETC.

— o —

LINDOS MODELOS — TIPOS MODERNOS. DIVERSAS CAPACIDADES — GARANTIDOS.

SOBERBAS RADIOLAS DE MEZA E DE GABINETE COM TOCA-DISCOS "LONG-PLAYEL"

— o —

RADIOS RECONSTRUIDOS E SEMI-NOVOS — DAS MARCAS RCA VICTOR — PHILIPS — CHRISCO — G. ELECTRIC — WESTINGHOUSE — ETC

— o —

TOCA-DISCOS SIMPLES E AUTOMATICOS, NOVOS E USADOS

— o —

FACILIDADES DE PAGAMENTO
VISITEM SEM COMPROMISSO A FIRMA

CARLOS LAMAS

RUA DR. BARATA Nº. 233 - FONE 1159

— NATAL —

CAMPEONATO BRASILEIRO DE FUTEBOL

Os Jogos de amanhã

Em Manaus — Amazonas x Guaporé (2º. jogo) — Juiz: Mario Viana

Em São Luiz — Maranhão x Ceará (2º. jogo) — Juiz: Batista da Conceição

Em Recife — Pernambuco x Paraiba (2º. jogo) — Juiz: Não designado ainda.

Em Maceió — Alagoas x Sergipe (2º. jogo) — Juiz: Luiz Zago

Em Vitoria — Espirito Santo x Sta. Catarina (2º. jogo) — Juiz: Ivan Capeletti

Em Curitiba — Paraná x Bahia (2º. jogo) — Juiz: Carlos de Oliveira Monteiro

Em Cuiabá — Goiás x Mato Grosso (1º. jogo) — Juiz: Não designado ainda.

GRAÇAS

— Edite Carvalho Xavier, agradece uma graça alcançada por intercessão da alma do Pe. João Maria, em favor de sua filha Maria da Conceição.

De joelhos, agradeço ao Patriarca S. José Santa Maria na Capela e N. S. de Guadalupe, uma graça em favor do meu pequeno Clemente de affição, com promessa de publicar.

Joaquim Guilherme de Souza Caldas Neto.

Natal, 22-3-952.

USE PASTA DENTIFRICA

Forhan's

NAO CUSTA MAIS DE 1 CENTAVO POR DIA

Impurezas do sangue?
ELIXIR DE NOGUEIRA
Aux. Trat. Sifilis

Benitez chegará segunda-feira

RIO, 21 — O sr. Francisco de Abreu que chegou de Buenos Aires, anunciou a chegada do aficcionado Paco Benitez, para o próximo segunda-feira. Sabe-se é pensamento do técnico Flavio Costa, lançar o bom comandante rubro negro pelo de quarta feira as 16, contra o Palmeiras.

Produtos Metalúrgicos S. A.

ASSEMBLEIA EXTRAORDINARIA
1a. CONVOCAÇÃO

A Diretoria da PRODUTOS METALURGICOS S. A., vem convocar todos os acionistas da referida organização para uma sessão de assembleia geral extraordinária, a realizar-se no próximo dia 2 de abril às 20 horas, no Edificio da Escola Técnica de Comércio, à Avenida Junqueira Aires n. 390 afim de tomar deliberações em torno do futuro da sociedade.

Natal, 21 de março de 1952

A DIRETORIA

CAFE' RIO GRANDE

O proprietario do Cafe Rio Grande, avisa a sua distinta freguezia, que continua recebendo os saquinhos vasios. — Cada 10 saquinhos terá direito a valiosos premios. — Junte 10 sacos vasios de Café *Rio Grande* e vá ao Moinho Potiguar, á Rua Dr. Mario Negocio, 1410 e informe-se das grandes vantagens que lhe oferece o PURO E SABOROSO CAFE' RIO GRANDE.

A seleção enfrentará um combinado Santa Cruz-Atletico

Vai a turma selecionada para figurar no onze que representará o Rio Grande do Norte, no Campeonato Brasileiro de Futebol, realizar um novo treino de conjunto na tarde de amanhã, desta feita, tendo como adversário um combinado formado de jogadores do Atletico e do Santa Cruz.

A prometida [illegible] mais proveitosas, pois do seu resultado, o tecnico Barbosa poderá tirar conclusões definitivas em torno da formação do nosso scratch.

Eis como formará o combinado: Gordo; Ramalho, [illegible] Ivanildo; Joca, Tatá e Rafinha; Miranda - Joãozinho, [illegible] e Galvan.

Preço unico do treino — Cr$ 5,00

CASA A' VENDA

Vende-se boa casa de residencia, sita à Rua S. João, 67, Rocas, em local otimamente localizado para o comercio com instalações da fina procedencia, transporte assegurado pela porta. Preço de ocasião. A tratar com Miguel Ferreira, na Cooperativa Central de Credito.

AVISO

O advogado JOAO MEDEIROS FILHO avisa que retardou sine die sua transferencia para o Rio de Janeiro, achando-se a disposição de clientes e amigos á rua Felipe Camarão 613

SENAC

Serviço Nacional de Aprendizagem Comercial -

CURSO DE DATILOGRAFIA
(Matricula Gratuita)

A Administração Regional do SENAC no Estado do Rio Grande do Norte, avisa que a partir do dia 25 do corrente, de 8 as 12 horas na séde própria Praça André de Albuquerque, 532, e durante quinze dias, distribuirá, as inscrições de candidatos para 2º. turma de matriculas gratuitas, em um curso de Datilografia desta Capital.

De acôrdo com [illegible] instruções da Administração do Serviço [illegible] todas as condições essenciais para [illegible]

a) Prova de ser empregado [illegible] de a apresentação da Carteira Profissional devidamente anotada e quitada com [illegible]

b) Ser filho ou dependente [illegible] de um comerciario;

c) Não estar recebendo Bôlsa de [illegible] de serviço.

Para conhecimento dos interessados [illegible] recebido que, o custeio do referido curso [illegible] pagamento das mensalidades [illegible] meses.

Natal, 21 de março [illegible]

José Fernando de Mendonça Costa
Secretario Local

EDITAL

Após insistentes chamados do Comando da Base Naval para saldar compromissos relativos a construções feitas para esta Base, em vez [illegible] atendido, vêse o referido Comando obrigado a solicitar o comparecimento [illegible] JOAQUIM VICTOR DE HOLANDA, [illegible]

BASE NAVAL DE NATAL, em 21 de Março de 1952
ALMYR CAMPBELL DE BARROS
Capitão de Corveta, Comandante Interino

Capinadeiras Planet Junior
OS MELHORES PREÇOS DA PRAÇA
Clemente de Carvalho & Cia. Ltda.
Telg. ADRINAR Telefone 2-1-8-5
RUA FREI MIGUELINHO 18

Labim/UFRN

VENDE-SE a Vila "S. Francisco" na Av. Deodoro, perto á Radio Poti, contendo 8 cazinhas. Tratar com F. Apolônio na mesma.

VENDE-SE UMA CASA á Rua dos Calcós nº. 1421, construção recente. A tratar

VENDE-SE uma casa a Rua Juvino Barreto nº. 242, a tratar na Rua Ulisses Caldas nº. 242, com o proprietario.

VENDE-SE o sobrado nº. 350 da Rua Felipe Camarão, constituido ha três annos, ótimo local, comodos amplos e preço de venda razoavel. A tratar no mesmo sobrado.

Tripulando uma iole cinco potiguares vão levar o seu abraço aos cariocas

Um raid esportivo Natal-Rio, a bordo de um barco construído em Natal — Partida no dia 30 do corrente — Somente "brotinhos", formam a tripulação — Um pouco de palestra com os intrépidos remadores norte-riograndenses

Reportagem de Aluisio Menezes

A redação do nosso jornal foi sacudida na manhã de hoje, quando cinco senhores procuraram o reporter. Vinham anunciar que, no dia 30 do corrente, partiria de Natal com destino ao Rio de Janeiro, a iole "Rio Grande do Norte", levando os cinco "papa-gerimú", á Capital Federal.

Houve um rebolico geral e imediatamente procuramos saber pormenores de tão arrojada empreza. Falamos um a um dos integrantes da guarnição. O primeiro, é o sr. Ricardo da Cruz, com 62 anos de idade, antigo e dedicado defensor das cores do Sport Club de Natal. Será o patrão. O sr. Antonio de Souza Duarte, da velha guarda do Nautico, será o voga, com os seus 50 anos. Clodoaldo Bekker, nome admirado com respeito dentro do Sport, é o sota-voga. Idade, 59 anos. Francisco Madureira, tambem do rubro-negro natalense, é o sota-proa. Conta presentemente, 44 anos. Finalmente, o proa, será Oscar Simões Filho, tambem rubro-negro de coração e é o mais moço da turma, com 40 anos. Uma guarnição de "brotinhos", como se vê, segundo afirmou á reportagem, o sr. Antonio de Souza Duarte.

De Natal, os bravos remadores norte-riograndenses, far-se-ão ao mar, no dia 30 do corrente, não estando prevista ainda, a hora da largada. A viagem será feita em etapas. A primeira terminará em Pirangí, onde pernoitarão os viajantes. Se tudo correr bem, esperam estar no Rio, dentro de 45 dias, calculo este, que pode falhar, pois tudo depende das condições do tempo e do mar. Assim é que, poderão chegar antes do prazo previsto, bem como, atingir a Capital Federal, muitos dias depois.

Ante-ontem á noite os intrépidos remadores norte-riograndenses, estiveram em contacto com o vice-presidente Café Filho, a quem cientificaram da aventura que vão realizar. O sr. Café Filho prometteu-se a tudo facilitar aos nossos remadores e providenciará uma grande recepção aos mesmos, no Distrito Federal.

A viagem, segundo nos disseram os remadores, ha muito deveria ter sido efetuada, o que não foi possivel, porque faltava a permissão necessaria do Ministerio da Marinha. Agora, tudo está em ordem e os "papa-gerimú" vão levar o seu abraço aos cariocas.

Antes de realizar a empresa, os remadores ao lado de uma comissão composta do Major Ulisses Cavalcanti, prof. Acrisio Freire e Jornalista Djalma Maranhão, entraram em contacto com o Governador do Estado, Prefeito da Capital e demais autoridades afim de conseguir o apoio de todos, á sua corajosa e decantada aventura.

O barco que levará os cinco conterraneos ao Rio, foi por eles construido e hoje, será em exposição na firma M. Soares & Cia. A sua chegada á Capital Federal, os remadores farão questão de ir em embarcação ao porto carioca, em sinal de amizade.

A viagem dos potiguares ao Rio de Janeiro, não tem outro caracter, senão o de aproximar pelo esporte, potiguares e cariocas, numa bonita fraternal esportiva, merecedora por tanto de todos os aplausos e de toda a assistencia.

Dentre os cinco integrantes da guarnição que vai remar [illegible] encontram-se dois [illegible] trabalho em Março de 1932 [illegible] de Natal e Recife [illegible] do Rio Grande do Norte [illegible] Ducarmo [illegible] Natal, a enfrentar [illegible] de navios e [illegible] agora [illegible]

A ORDEM

Indicador Profissional

ADVOGADOS

ANTONIO TOSCANO CAVALCANTI
ADVOGADO
Escritório: Rua Acre, 55 — 5.º andar — sala 507
FONE: 43-1396
Residência, Rua Hilário de Gouvêa, 88-ap. 302
FONE: 37-4662
RIO DE JANEIRO

VICENTE DE SOUZA
Advogado
Escritorio e residencia: Rua Fonseca e Silva, 1105 — Fone: 23-64 — Alecrim Natal.

OTTO GUERRA
JOSÉ GUARÁ
ADVOGADOS
Escritório: Rua Dr. Barata, 198 — 1.º andar
FONE — 1434

MEDICOS

DR. ALVARO VIEIRA
Chefe de Clinica cirurgica do Hospital Miguel Couto
CIRURGIA GERAL — DOENÇAS DE SENHORAS
ELETRICIDADE MEDICA
Consultório: — Av. Duque de Caxias, 198 (Terreo)
Horário: Manhã — 9 ás 12 Tarde — 15 as 18 horas
Fone: 42-84
Residência: Avenida Getulio Vargas, 704 — Fone: 14-23

Clinica de senhoras
DR. ETELVINO CUNHA
ESPECIALISTA
Curso de aperfeiçoamento no Rio de Janeiro e São Paulo
DOENÇAS DE SENHORAS — PARTOS
Ondas ultra-curtas, bisturi elétrico, eletro-coagulação, etc.
CANCER — TUMORES
Consultas: das 15 horas em diante exceto aos sábados
Consultorio: Rua Cel. Bonifácio, 222 — Fone 10-82
Residência: Rua Joaquim Manoel, 590 — Fone 14-95
Petropolis—Natal

DR. SEVERINO LOPES
DOENÇAS MENTAIS E NERVOSAS
Ex-interno por concurso da Clinica Neurologica da Faculdade de Medicina da Universidade da Bahia e do Hospital Juliano Moreira — Serviço de Assistência a Psicopatas da Bahia)
Medico Assistente do Hospital de Alienados de Natal)
Consultas — Provisoriamente em sua residencia — Rua dos Paianazes, 1373 — Antigo Av. 10 — Alecrim — Das 15 horas em diante Particularmente

DR. EUCLIDES FERNANDES GURJÃO
CLINICA GERAL
Das 16 horas em diante
Residencia — Rua Aristides Lobo, 339
Consultorio — Rua Princesa Isabel — Edificio Cruzeiro
Fone 2292

DR. JOAQUIM TUZ
PARTOS — DOENÇAS DE SENHORAS
ESPECIALISTA
Ondas curtas, Eletro-coagulação — Bisturi eletrico
Consultas das 14 horas em diante
Consultório — Rua Ulisses Caldas, 82-1.º andar
Residência — Avenida Prudente de Morais, 650

DR. HERMANCE PAIVA
CLINICA MEDICA — VIAS URINARIAS
Ex-assistente do Hospital [illegible]
Residencia: General Osorio, 216
Horario: 15 as 18 horas
NATAL — Rio Grande do Norte

DR. ITALO CARVALHO
OUVIDOS — NARIZ — GARGANTA
OTORRINOLARINGOLOGIA — ALTA CIRURGIA
Medico [illegible]
Ex-Interno do Hospital Santa Izabel (Cadeira Serviço de Prof. Dr. Carlos Reis)
CLINICA GERAL
[illegible]
Das 15 horas em diante
Residencia [illegible] — Fone 2-12

CLINICA DE CRIANÇAS
— DO —
DR. FERNANDO MEDEIROS
PUERICULTURA — PEDIATRIA
Consultorio e residencia: Presidente Quaresma, 353 — Alecrim — Fone 1693
Consultas: 10 ás 11 e 15 ás 18 horas

DR. OLAVO MEDEIROS
Doenças da pele e sifilis
Chefe da clinica dermatológica do Hospital "Miguel Couto"
Consultório: — Rua Ulisses Caldas, 86-1.º andar
Das 15 horas em diante
Residência: Avenida Campos Sales, 624 — Telefone 17-64

DR. OLAVO MONTENEGRO
DOENÇAS DA NUTRIÇÃO, GLANDULAS ENDOCRINAS
(Obesidade, Magresa, Nervosismo, Diabetes, Reumatismo)
METABOLISMO BASICO
CLINICO DE ADULTOS E CRIANÇAS
Consultório: Cel. Bonifácio, 222 — Telef. 10-82
Residência: Avenida Deodoro, 600 — Telef. 18-58
— NATAL —

DOENÇAS NERVOSAS E MENTAIS
DR. OTTO JULIO MARINHO
DIARIAMENTE DAS 15 AS 17 HORAS
CONSULTORIO:
AV. RIO BRANCO, 589 — 1.º ANDAR

DR. PAULO SOBRAL
DA MATERNIDADE JANUARIO CICCO
Ondas curtas — Eletro-coagulação e Bisturi Eletrico
Partos e Doenças de Senhoras
Consultorio: Praça João Maria, 74 — Residência: Av. Prud. de Morais, 743
Consultas de 9,30 ás 11,30 e das 14 ás 17 horas
Natal — Rio Grande do Norte

DR. RICARDO BARRETO
Diretor do Hospital de Alienados
DOENÇAS MENTAIS E NERVOSAS
Consultório: Rua Dr. Barata, 210-1.º — Fone 11-20
Residência: Av. Deodoro, 638 — Telefone 13-51

DR. PEDRO SEGUNDO
ESPECIALISTA
VIAS URINARIAS — PROTOLOGIA E SIFILIS
Cura Radical das hemorroidas varizes e hidrocele, sem operação — sem dor. Doença da prostata, prostatite, vesicula, seminais; bexiga e rins. Tratamento rápido das uretrites agudas e crônicas e suas complicações. Estreitezes. Uretroscopia
Galvano Cauterio
Das 15 horas em diante
Consultório: Edificio "Nova Aurora". Rua Dr. Barata 211-1.º andar. Residencia: Rua Apody, 377 Fone 13-50

DR. TEODULO AVELINO
DOENÇAS INTERNAS
Especialidade
CORAÇÃO E VIAS
Electrocardiografia
Consultas das 14½ em diante
Residência: Av. Prudente Morais, 673 — Fone: 17-21
Consultório: Edificio Aureliano, sala 103

DR. VICENTE MONTEROSSO
Ex-Ginecologista e Obstetra da [illegible] Aérea do Rio de Janeiro
Ex Chefe de Equipeda Maternidade Clara Basbaum do Rio de Janeiro
Clinica de Doenças das Senhoras—Partos sob Analgesia [illegible]
CONSULTAS — [illegible] e 5as. Feiras das 14 as 18 horas — Sabados das 9 as 11,30 horas
Av. [illegible] — Sala 3

DR. TRAVASSOS SARINHO
CLINICA GERAL
[illegible]
Residência [illegible] — Fone: 14-30

MUTILADO

HOJE **REX** HOJE
Matinée ás 15.30 e Soirée ás 20 horas
GREER GARSON — LAURENCE OLIVIER em
Orgulho
Uma obra prima da cinematografia Laurence Olivier, o astro que brilhou em: REBECA e MORRO DOS VENTOS UIVANTES.

HOJE **São Luis** HOJE
A partir de Hoje em matinée e soire
VITTORIO GASSMANN — MARIA GRAZIA FRANCIA em
Giuliano, o bandido na Sicilia
GIULIANO! Para uns êsse nome significa o terror e a morte. Mas para outros era o único sinal de resistência e esperança.

São Pedro — Hoje
Matinée ás 15 30 e Soirée ás 20 Horas
Os Irmãos MARX em
Loucos de amor
Uma engraçadissima comédia da UNITED

Casa Bancária Norte Riograndense S/A
Rua Frei Miguelinho 109 (Edifício Próprio)
DEPOSITOS — COBRANÇAS — OUTROS SERVIÇOS BANCARIOS

	MOVIMENTO GERAL (Soma escritural de Ativo e Passivo)
DEZEMBRO DE 1949	Cr$ 48.754.423,80
DEZEMBRO DE 1950	Cr$ 58.467.511,50
DEZEMBRO DE 1951	Cr$ 83.791.407,50

Sociedade

(Conclusão da 2.a pagina)

da firma João Câmara Industria e Comercio S/A.

AMANHÃ

Jovens:

Walter Marinho de Carvalho — Aniversaria, amanhã, o jovem Walter Marinho de Carvalho, filho de Antonio Marinho de Carvalho e de sua exma. esposa d. Maria Nazaré de Carvalho e residente nesta Capital.

VIAJANTES

Vicente Mesquita — Viajou, ontem, com destino á Capital da Republica o sr Vicente Mesquita, alto comerciante nesta cidade e pessoa de destaque nos meios sociais. A demora desse nosso conterraneo será de alguns dias.

Dia Liturgico

HOJE

Missa da Feria
AMANHA
4º. Domingo da Quaresma
MISSA
Semiduplo, roxo, própria Da. oração A cunctis, 3a. Omnipotens. Prefácio da Quaresma.

2a. FEIRA
São Gabriel. Arcanjo
MISSA
Procura Da. da Feria [illegible] Festa do Arcanjo Evangelho [illegible] Missa da Feria, 3a. oração de São Gabriel Arcanjo, sem Credo [illegible] no Prefácio ultimo Evangelho [illegible] São Gabriel.

Juizes para os jogos do Maracanã

RIO, 21 — Foram designados para funcionarem [illegible] jogos de sabado e domingo, pelo Rio-São Paulo, os seguintes juizes: Fluminense x São Paulo — Mirabaje; Bangu x [illegible] Metal.

Destes [illegible] a coragem, a bravura e o desafio destes nossos conterraneos, a quem desejamos um sucesso fora do comum em sua travessia, fazendo votos para [illegible] nessa empreitada gloriosa, unindo turistas e sanitarios brasileiros, por um saturar esportivo.

TENHA JUIZO

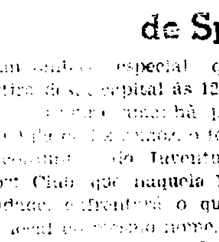

TEM SÍFILIS OU REUMATISMO DA MESMA ORIGEM?
USE O POPULAR PREPARADO
Elixir 914
VALIOSAS OPINIÕES
"MEDICAÇÃO AUXILIAR NO TRATAMENTO DA SIFILIS — Resultado satisfatório me tem dado o ELIXIR 914 no tratamento da Sífilis, razão porque não ponho dúvida em recomendá-lo. — (a) DR. ALCIDES GARCIA".
"Atesto que tenho empregado com boas resultados o ELIXIR 914, principalmente nas moléstias de fundo sifilítico. — (a) DR. ALVINO AGUIAR.

Amanhã em Extremoz, o Juventude Sport Club

Em [illegible] especial que [illegible] capital ás 12.30 [illegible] do pelo sr. José Wilson Lins Caldas. Eis os demais componentes da embaixada:

[illegible] - Nero, Massagista Afonso. Jogadores — Walter Paulo, Herwin, Santa Rosa [illegible] Ivan, Cacio, Lindberg, Temistocles, Heriberto Severo Sa Leitão, Ataken, Antonio Pires, Zewilson, Afonso Farol, Jurinha, Toinho, [illegible] Onar e Hitler.

Para o grande jogo contra [illegible] o conjunto negro deverá alinhar assim constituido: Walter; Herwin e Santa Rosa; Lindberg, Severo e Ivan, Aluizio, Sá Leitão, Ataken e Temistocles.

[illegible] Ataken e Temistocles

Os jogos do Campeonato Brasileiro

[illegible] jogos, em Curitiba — Paraná x Bahia — [illegible] partidas, pelo Campeonato Brasileiro de Futebol. [illegible] Amazonas x Ceará [illegible] Recife [illegible] Alagoas respectivamente Empataram [illegible] x Sergipe [illegible] Rio Grandenses e Maranhenses.

POMADA MINANCORA
NUNCA EXISTIU IGUAL
PARA FERIDAS, ECZEMAS, INFLAMAÇÕES, COCEIRAS, FRIEIRAS, ESPINHAS, ETC.

Labim/UFRN

Caldo de Cultura

OTTO GUERRA

Sempre se disse que a fome é má conselheira. Em meio da miseria, os comunistas encontram ótimo ambiente pára prosseguir na sua manhosa e sinistra propaganda, sob falsas promessas de melhores dias.

Ela porque o general comandante da 7.ª Região Militar, com séde no Recife, podia declarar, ha poucos dias: "As condições de miseria das populações, as explorações demagógicas, a falta de uma assistencia condigna, isto, sim, constitui grave perigo".

Comentando estes fatos e a tambem recente declaração do governador Agamenon Magalhães, em sua mensagem, segundo o qual é cada vez maior o número de viuvas pobres, de mães de familia desamparadas que o procuram, nas penosas e fatigantes audiencias públicas, acha o "Diario de Pernambuco" que a Igreja, pelos seus bispos e pelos seus padres, precisa misturar-se mais com o povo, auscultar suas necessidades, ir ao encontro dele, para facilitar os seus problemas.

Leão XIII não falava diferentemente, quando dizia aos padres: "Ide ao operario, especialmente ao operario pobre; ide em geral aos pobres." Diversamente não têm falado Pio XI e Pio XII.

Aqui no Brasil, para não falar nos documentos recentes, desde a ultima Pastoral do Episcopado, é oportuno recordar que o grande Julio Maria condenava que o clero se encerrasse na sacristia, devendo, ao contrario, marchar para o povo, não se contentando com "uma certa aristocracia de devotos". A Igreja do Brasil está insistindo, junto a sacerdotes e leigos, para que não deixemos o campo solto aos comunistas. Temos que nos dedicar à ação social.

AVISO AOS ASSINANTES D'A ORDEM DA CAPITAL E DO INTERIOR

Solicitamos aos nossos cooperadores da Capital e do interior providenciarem o pagamento de suas assinaturas, quando procurados pelo nosso cobrador ou pelos Agentes.

Outrossim lembramos que as assinaturas são pagas adiantadamente, sem excepção.

A GERENCIA

Apreciações sobre um livro de um conterraneo

RIO, 22 — O sr. Paulo de Castro, critico literario da "Tribuna da Imprensa" fez a seguinte apreciação sobre o livro "O silencio das horas", de Aluizio Furtado de Mendonca:

O livrinho de que vamos hoje falar, não é assinado por um nome prestigioso, ou já prestigioso no dominio da ficção.

Mas pensamos que uma das missões da imprensa do ... de São Paulo é divulgar os escritores que espalhados pelo vastidão do territorio nacional, nem sempre têm quem deles se ocupe mesmo que seja numa simples nota de divulgação. E' o que hoje fazemos ao mencionarmos um contista novo, do Rio Grande do Norte, que nos mandou o seu primeiro trabalho.

Titulo: "O silêncio das horas" Autor: Aluizio Furtado de Mendonça. Editora: "Revista das Letras" — Natal — 1952.

O LIVRO

Este livro tem os seguintes contos: 1 — A réstea de sol, 2 — Na luz definitiva da manhã, 3 — Noite enorme, 4 — Uma criança na chuva 4 — O silêncio das horas 5 — O medo, 6 — Uma sómbra no pátio, 7 — Agonia.

O AUTOR

Apesar de novo, e de desconhecido no Rio, Aluizio Furtado de Mendonça tem já uma obra literaria de certo valor disseminada pelos suplentes literarios de sua terra, da Paraiba e de Recife. Este trabalho é o seu livro de estréia. Contudo, o autor, tem estado presente em todos os movimentos dos novos em Natal não só em setores puramente literários como no teatro ao lado de Geraldo Carvalho, Marcelo Fernandes, Newton Navarro, etc.

VALOR

O estilo é bom com quebras e frouxidões de vez em quando. No entanto, no próprio livro, há contos em que êsses defeitos não se notam e podiam, sem qualquer desdoiro, figurar ao lado de muitos que tão elogiados têm sido ultimamente no Rio em parte pelo seu valor, em parte porque êsses autores ao contrario deste escritor potiguar, tem meios de publicidade poderosos e envolventes.

Sob muitos aspectos alguns destes contos, como por exemplo o que dá nome ao volume "Silêncio das horas" é mais firme como construção e estilo, do que alguns dos que saíram no passado ano no Rio e tão festejados foram no noticiário dos jornais.

O SENAC, nos municipios

As atividades do SENAC começam a alcançar os Municipios do interior do Estado.

Assim é que, do seu plano de ensino e da sua modalidade de incentivo e cooperação, estão as Escolas de Comércio recebendo os seus primeiros beneficios.

A Escola de Comércio da cidade de Assú, por exemplo, foi contemplada com um Curso de Adaptação que entrará em funcionamento, junto àquele estabelecimento, a partir de abril, além de mais dez Bolsas de Estudos, custeadas pelo SENAC, para comerciários matriculados nos seus Cursos. Neste sentido, o Diretor do Departamento Regional do SENAC vem de receber o seguinte despacho:

Alunos da Escola de Comercio desta Cidade que acabam de ser contemplados com dez Bolsas de Estudo concedidas pelo SENAC bem como os que foram beneficiados com a instalação do Curso de Adaptação agradecem penhorados essa grande iniciativa. Saudações cordiais — **Lidio Freire** —

Correspondente

Pautação

As nossas oficinas gráficas estão aparelhadas para executar todo e qualquer serviço de pautação.

Tabela de preço na Gerência deste jornal.

Antonio Soares Filho
ADVOGADO
Av. Floriano Peixoto, 612
Fones: 1700 — 1722

AREIA BRANCA

CIADDE SITIADA

Falta-lhe uma estrada - Não é coisa do outro mundo - Questão de boa vontade

Reportagem de Francisco Paulo da Costa

Não é de agora que a população de todo um municipio norte-rograndense anseia e reclama dos poderes constituidos, dos dirigentes ou maiorias da coisa pública um beneficio mais do que justo, indiscutivelmente necessário. Esse municipio é o de Areia Branca; o beneficio é a sua estrada de rodagem, que ainda está por existirtir. Sim, por mais absurdo que pareça — e o é, na verdade núa e crúa —, Areia Branca não possui, nunca teve êsse indispensavel meio de comunicação direta com qualquer uma das cidades que lhe ficam próximas. Daqui não se pode, como é sabido, empreender uma viagem normal em automovel ou outro veiculo, e, quando alguém se arrisca a fazê-lo, enfrentando temerários caminhos que a natureza ainda assim nos legou, terá de ser bem entendido em assuntos de marés para livrar-se de maiores riscos numa tal proeza...

O mesmo acontece a quem se aventure a trazer seu carro até nossas ruas, principalmente á noite, quando, então, arriscar-se-á muito mais, sendo provavel que não termine a viagem na mesma viatura...

Porto Franco

O consideravel movimento rodoviario existente entre esta e a vizinha cidade de Mossoró tem o seu ponto de estacionamento em Porto Franco, na margem esquerda do rio Mossoró, obrigando os passageiros a utilizarem-se de lanchas e botes, numa travessia não raro cheia de grandes inconvenientes, quando as condições do desembarque em Porto Franco exigem dos pobres viajantes autenticas acrobacias, pulando sobre embarcações, agarrados em cabos e ás vezes, para completar, uma lingada de pesada carga sôbre suas cabeças. E' quando as mulheres, mesmo as mais dispostas, recorrem com frequência ás suas orações, que as livrarão do perigo iminente. E' de notar, ainda, que tal coisa só poderá ser vista durante o dia, pois, á noite, qualquer vivente que tenha um pouco de juizo não se atreverá a uma viagem a Areia Branca. Ficaria isolado, em Porto Franco, sem uma embarcação para trazê-lo á cidade que, por assim dizer, passa tôdas as noites em pleno "estado de sitio". Quem duvidar, faça uma experiência...

Um remedio facil

Entretanto, o remedio para esse antigo mal continua ainda nas mãos dos senhores de govêrno. Mas, o indiferentismo de uns, a incúria e o arraigado regionalismo e o arraigado regionalismo ao mais condenável abandono a realização desse velho e acalentado sonho dos areiabranquenses, que é a construção da sua estrada de rodagem. Para isto existe um plano, elaborado há muitos anos, pelo qual a estrada será construida sem maiores esforços de ordem técnica. Partindo de um subúrbio da cidade, terá de passar sôbre uma pequena ponte que seria feita na parte final do rio Pedrinhas, continuando dai até ligar-se á rodovia Mossoró-Açú, ou se assim fosse, atingir diretamente a ponte Jerônimo Rosado. Enfim, trata-se de uma obra que, apesar da sua grande importancia podemos dizer para todo o Estado e que a muitos possa parecer de vultosa despêsa, carece mais da compreensão e boa vontade do govêrno do que mesmo da colaboração de renomados engenheiros e complicados accessorios.

O Fundo Rodoviario

Faz poucos dias, o Conselho Rodoviário Nacional aprovou a distribuição de cotas com as quais, todos os anos, são contemplados os Estados e Municipios através do Fundo Rodoviario Nacional. A distribuição refere-se ao ultimo trimestre de 1951, cabendo ao nosso Estado nove milhões, oitocentos e setenta e um mil, setecentos e noventa e seis cruzeiros. Faça o governo justiça, distribua com equidade o quinhão de cada municipio necessitado, e, estamos certos de que, mui tardiamente, embora, o povo de Areia Branca verá construida a sua primeira estrada de rodagem, cuja importancia económica abrange, senão todo, pelo menos grande parte do Estado.

Areia Branca, 17 de março de 1952

JCÃO WILSON MENDES MELO
ADVOGADO
Escritorio — Avenida Duque de Caxias, 706 — 1.º
Residencia — Av. Rodrigues Alves, 776 — NATAL

Primeiro Concerto de Harpa em Natal

NICANOR ZABALETA TOCARA' NO DIA 27

No próximo quinta-feira, será inaugurada a temporada artistica da Sociedade de Cultura Musical, quando será realizado o primeiro concerto oficial para os seus associados.

Abrilhantando este acontecimento, a Cultura Musical oferecerá o primeiro concerto de harpa e canto do insigne artista espanhol Nicanor Zabaleta consagrado como o maior interprete da harpa no mundo.

Os socios terão 3 entradas gratis na forma dos Estatutos mediante apresentação da carteira social com o recibo N. 3. Ingressos para extranhos serão vendidos ao preço de 50 cruzeiros na escritorio do Sr. Carlos Lamas.

Cooperativa de Laticinios Norte-Riograndense Ltda

Séde: Rua Frei Miguelinho, 52 — 1. andar — Natal

Comunicado nº. 1

Realizou-se, no dia 20, deste, a reunião, previamente anunciada da Cooperativa de Laticinios Norte-riograndense Ltda., onde foram tratados vários assuntos entre os quais o da instalação da Cooperativa. Compareceu grande número de socios reinando grande entusiasmo entre os presentes. Para conhecimento foram lidos vários oficios expedidos e recebidos e uma carta do Comendador Ulisses de Góis com aplausos e incentivo á nossa Empresa.

A DIRETORIA

Congregação Mariana do Alecrim

O presidente da Congregação Mariana do Alecrim convida todos os legionários da filia azul do sodalicio para assistirem á missa que será celebrada ás 7 horas, na Matriz do mesmo bairro, e em seguida tomarem parte no café e reunião que terá lugar na séde social.

Vitorias de Okamoto e Ilo Monteiro

RIO, 21 — Melhorou sensivelmente a posição dos brasileiros, no campeonato sul-americano de natação que está sendo disputado em Lima, depois da noitada de ontem, quando os nacionais marcaram dois triunfos de relevo, na parte masculina. Nos 1.500 metros, Tetsuo Okamoto, confirmando as suas qualidades, venceu a prova em pouco mais de 19 minutos chegando em segundo lugar outro nacional: Adhemar Grijó. Nos 200 metros, nado de costa, Ilo Monteiro, conseguiu sagrar-se vencedor. Assim sendo, o Brasil lidera o certame masculino, com 103 pontos, vindo a seguir a Argentina, com 97; 3o. o Perú, com 35 e por ultimo, o Uruguai, com 9 pontos. No setor feminino, a colocação é esta: 1o. Argentina, 84 pontos. 2o. Brasil, 56. 3o. Chile, 20. 4o. o Perú, 4.

Nos saltos ornamentais, o Brasil sagrou-se tetra-campeão, representado por Mario Busin, enquanto em water-polo, mantemos a terceira colocação.

DR. HERIBERTO F. BEZERRA
Doenças de crianças
Pediatra e Puericultor da "Maternidade Januario Cicco" Ex-interno do Hospital das Clinicas da Universidade da Bahia — (Clinica Pediatrica Médica e Higiene Infantil do Prof. Hosannah de Oliveira)
Consultorio — Rua Ulisses Caldas, 86-1.º andar — Fone 1903 — Das 11 ás 17 horas
Residencia: Rua Mossoró, 521 — Fone 1674

A ORDEM

NATAL — Sabado, 22 de Março de 1952

Noticias de chuvas

Jardim do Seridó: Chuveu esta cidade e partes Municipio 36 mm. Pont Negro: Caiu boa chuva esta noite. Luiz Gomes: Chuveu esta tarde 40mm. Pau dos Ferros: Esta noite chuveu 15 mm. J. Penha: Caiu boa chuva esta povoação. Jardim de Piranhas: Chuveu consideravelmente durante a noite uns 15 m. Panatis: Chuva muito forte á noite 21 mm. Mossoró informa que todo zona Oeste bem chuviu.

Falsos...

(Conclusão da 1.a pagina)

bispo de Maura querem aqui fundar um ramo da Igreja "brasileira". E já o "Jornal de Natal" tem publicado versos ou coisa semelhante, de propaganda da contraditoria seita: católica, isto é, universal e brasileira, o que não será católica.

O ex-bispo de Maura e seus adeptos vivem tarde. Tarde e atrazados. Já andaram pelos tribunais, já perderam questões, já tiveram uma revista comunizante fechada pela policia.

Começo muito bem. Fim certamente muito pior.

Revista do Tribunal...

(Conclusão da 1.a pagina)

bara e outras, tendo a seguinte ementa: **"Composição do Tribunal de Justiça — Quinto constitucional — Inteligencia do art. 124, n. V: da Constituição Federal". Relator — Des. Carlos Augusto.**

Padre Benedito Alves

Em 1903, ordenava-se o revmo. pe. Benedito Basilio Alves a 29 de março. Completa assim, o venerando sacerdote, seus 49 anos de sacerdocio, em grande parte vividos em nosso Estado, inclusive em paroquias do interior.

Capelão, agora em nossa Capital, o revmo pe. Benedito que tem prestado serviços como coadjutor do vigario da Catedral, receberá, sem duvida, grande numero de cumprimentos, dos quais associamos os de quantos fazem A ORDEM.

Para ler no onibus

Para ajudar a resolver o problema do onibus, o Ministro da Agricultura, Deputado Gomes de Matos, resolveu mandar construir uma estrada de rodagem ligando Natal a Mossoró, Rio Grande do Norte, ao Sertão de Cima, Seridó e Rio Grande do Sul, e ao Sertão de Baixo, Agreste e Rio Grande do Sul. Essa estrada, que também vai ligar Natal a Nova Cruz, Paraiba, e Recife, Pernambuco, passará pela cidade de Macaiba, onde o Ministro Gomes de Matos nasceu.

Pe. Emerson NEGREIROS

Provincia Literária

Maceió'

Monumentos, datas e inscrições

— III —

R. Nonato

Pouco importa mesmo, que hoje o seu movimento não tenha brilho.

O seu batismo é o da imortalidade.

Os metais, as inscrições e as placas podem não resistir á ação do tempo. Mas, o nome de Sinimbú é duradouro como uma Legenda dos Séculos. A sua glória é imprevisivel como o destino dos deuses, quando suleam os caminhos do tempo, com os seus passos, que marcam os instantes da eternidade.

(2)

10) A época de Sinimbú bem se poderia dizer, uma das que mais brilhantes do reinado brasileiro no Brasil, é um dêsses periodos insuperaveis nos acontecimentos e nos fastos da Historia do Imperio.

E' que, em seus dias, se fixa, de fato, no equilibrio das instituições e nas linhas definitivas da sua estabilidade, a ação das forças monarquicas, no continente americano cujo dominio e orientação nas lutas do seu país, exercia o Poder Moderador, nas mãos de D. Pedro II, com alto superior espirito de Soberano que era mais pela função do titulo, do que pela pressuposta vaidade de representá-lo, que êle soube, no entanto, honrá-lo e sêlo, com equidade e altivez, durante quase 50 anos de poder.

Foi, certamente, por contar com o apôio de grandes Gabinetes de Ministros dentre os quais os Conselheiros, ora dos Fabris, se não dos dois Partidos Politicos do tempo que o não de D. João VI promoveu sob a denominação de "Partido de Operação do nome" do conselheiro do Brasil, no inflamento dos povos cultos e de civilização mais adiantada, como os países mães do Velho Mundo.

Até ai, a ação do Imperador deveria reflitir o brilhantismo de membros do Gabinete, dos seus Conselheiros particulares, dos homens de Estado que o cercavam cuja ação conspicua, credenciados nas experiencias [illegible] de saber, de lealdade, honestidade e bom senso, que [illegible] havia a seriedade de caráter e em outras palavras efetivos de uma política inatacavel, patrimônio de cidadãos honrados, tanto no desempenho da função pública, como nas representações da vida particular.

Norma de conduta moral que se fossalia, como um dos fundadores do Monarca, no esforço de civilização [illegible] politico existente no Brasil e de [illegible] numerosos problemas que agitavam o cenário da vida nacional o trabalho de José Luiz Vieira Couto de Sinimbú (14) com valor pessoal e inequivocas demonstrações de espirito público, tornaram-no, sem duvida uma das mais notaveis figuras dos titulares do Segundo Império, um idealista por excelência, por convicção e amôr á liber-

---

13. JOÃO LINS VIEIRA CAVALCANTI DE SINIMBÚ nasceu em Porto Calvo, Alagoas, na Provincia de Maceió, aos 7 dias do mês de novembro do ano de 1810. Eram seus pais o Capitão de Ordenanças Manoel Vieira Dantas e D. Maria José de Lins. Veio a falecer a 27 de dezembro de 1908, no Rio de Janeiro. (Registro do Anuário Genealógico Latino — Vol. 4, ano de 1952 — dirigido pelo Coronel Salvador de Moya).

14. AFONSEAMENTOS — Edson Zambrano

Em 1831 encontrava-se matriculado na Faculdade de Olinda, de onde veiu, formado em Direito em 18.., para bacharelar-se, mais tarde, pela Universidade de Lovaina (Bélgica).

15. Ainda no tempo de estudante da Faculdade aparece nas páginas do "Olindense", periodico dessa época, com Nabuco de Araujo e Silva Ferraz esteve à frente de outro orgão de imprensa do seu tempo, "O Eco Olindense". Depois, em 1832/33, na fase agitada do Governo da Regência, juntamente com José Luiz Correia e Silva Ferraz redigia e publicava "Equinocial". Sob sua responsabilidade dirigiu, também a folha "Velho Pernambucano".

18. Seus pais participaram da Revolução de 1817, sendo ambos condenados á morte, e se escapam por obterem asilo... (idem idem, pag. 168).

Nota. Por um descuido sem originalidade, no artigo Anterior, saiu Camara Municipal, em vez de Assembléia Legislativa. Em tempo, fica o reparo.

MUITO BOM! LEITURA PREJUDICADA NA LOMBADA

Labim/UFRN

Jamais a Religião Católica impõe o sacrifício da razão

Curso intensivo de Apologética que dará na A. P. C., o primeiro de uma série

MERCADOS SUJOS E FALTA DE PEIXE

Urgem providencias saneadoras

Informar é a forma mais simpática de colaboração da imprensa com os poderes públicos. Reclamar e por vezes combater também o é: mas, o caso não é para tanto e se o fosse também sabemos que seria talvez inútil. Assim formamos, simultaneamente, ao ilustre senhor Prefeito da cidade e ao diretor do Departamento de Saude Pública dois aspectos bem contristadores da nossa vida urbana. Trata-se de um caso do Mercado Público, cujos paralelepipedos, já que não podem ser mudados pela situação de penúria da Prefeitura podiam ao menos ser lavados, demoradamente, com água fervente para que a lama que ali existe se desagregasse e libertasse os freguezes dos escorregos tantas vezes danosos e que além de sofrimentos físicos correlatos obrigam a despesas com cirurgiões que a Prefeitura não se julga obrigada a pagar. Não será talvez exagerado dizer que o mercado é um antro pela escuridão e pela porcaria. Não faria mal nenhum dar um pouco de luz a esse socavão, arejá-lo, tornálo mais habitável nos momentos de maior aglomeração. Convidamos a Sua Excelencia o ilustre Prefeito de Natal a dar um passeio, por ali, em qualquer dessas manhãs para ficar mais horrorizado de que nós e julgar-se tanto quanto nós com direito de reclamar providencias saneadoras.

O outro caso toca ao ilustre Dr. Alvaro Vieira, Diretor da Saúde Pública igual na boa vontade de servir ao público a do Dr. Creso Bezerra, Prefeito da velha mas renovada cidade de Natal. Ambos são médicos e ambos, embora em cargos diferentes, estão obrigados a velar pela saúde da população. Nossa referencia vai agora, diretamente, á alimentação pública, circunscrita ao consumo de peixe. Toda a gente sabe que as chamadas "peixadas" de Natal constituem, atualmente, um concurrente temivel aos modestos freguezes da Cooperativa de Pescadores que, já faz algum tempo, desapareceu do número das coisas vivas dessa nossa infeliz e tão querida Natal. Ali, no Canto do Mangue, os negócios são cochichados ao chegar dos botes, com os donos desses restaurantes noturnos e por isso mesmo sempre povoados de *bons freguezes e amabilidades* que não dizemos clandestinas em respeito á seriedade das pessoas ilustres que ali se reunem. O carro ou os carros das "peixadas" já se encontram à mão falhando, assim, a passagem dos peixes maiores, mais gordos e mais saborosos, diretamente, das mãos dos pescadores, para as mãos impontas desses felizardos exploradores de um comercio tão lucrativo. Resultado: quem vai ao canto do Mangue comprar peixe fatiga-se e o vazio da Cooperativa afugenta-os. Aqui é que bate o ponto. Os pescadores macumunados com alguns mercadores de outra espécie entregam a estes toda a quantidade de peixes que é possivel para que sejam vendidos no dia imediato, de porta em porta, por preços exorbitantes, á olho e quando, porventura, condescendem em pesar a mercadoria, de a fiscalização do comprador não é muito grande, sempre encontram meios de escamotear duzentas ou trezentas gramas no peso. Se fosse somente, isso, era além de lesivo aos consumidores uma infração ao código de posturas. Pior do que tudo, porém, é que o peixe, batido, sopapado com o ventre cheio das visceras que, propositalmente, não são retiradas, na maioria das vezes está moido quando não podre.

Cincoentenario d' "Os Sertões"



Euclides da Cunha

RIO, 24 — Radiopress — Brevemente, nesta Capital, o Centro Literario "Euclides da Cunha", comemorará o cincoentenário do livro "Os Sertões" principal obra de Euclides da Cunha, com um programa caprichosamente organizado. Serão feitas várias conferencias a cargo de intelectuais fluminenses.

COMEMORAÇÕES NESTA CAPITAL

Tambem, nesta Capital, o cincoentenário d' "Os Sertões" será condignamente comemorado com uma sessão da Casa Euclides da Cunha em data a ser previamente anunciada, na qual usarão da palavra vários oradores.

Apreendida a Revista

RIO, 22 — A revista nudista "Saúde e vigor" foi apreendida pela policia. O diretor da Revista vai recorrer à Justiça. A revista ficará apreendida por quinze dias, devera ser julgada.

Grande interesse pelo tema

PORTO ALEGRE, 24 — A Associação de Professores Católicos, para as suas atividades do corrente ano, organizou um programa de cursos intensivos, com a duração de uma, duas, três ou mais semanas, sôbre vários temas de interêsse para seus numerosos associados. Esses cursos estarão a cargo de elementos dos mais destacados professores de nossas universidades, entre os quais o prof. Armando Câmara, Pe. Antônio Loebmann S. J., Drs Dorival S. Schmitt, Ernani Fiori, Vitor de Brito Velho, Carlos de Brito Velho e outros. Aos que se inscreverem e frequentarem regularmente estes cursos, receberão atestado de frequência.

APOLOGETICA

O primeiro dos referidos cursos sera dado pelo conhecido e apreciado conferencista, Revmo. Pe. A. Loebmann, sôbre Apologética, com a duração de três semanas e com sete conferências, já tendo havido duas; nos dias 19 e 20, e estando marcadas outras para os dias 26, 27 e 31 dêste mês e 2 e 3 de abril pontualmente ás 8,30 horas, na séde da A. P. C., rua Mal. Floriano, 72.

COM O PRIMEIRO CONFERENCISTA

Solicitado pela reportagem, o Pe. Loebmann adiantou o seguinte sôbre o curso que dirige e que está despertando grande interêsse.

— Os latinos têm uma inclinação para sentimentalizar a religião e, por isso, precizam de um esforço especial para introduzir a razão na religiosidade; diria até fazer da religião filosofia de vida. Enquanto a religião se mantiver na estratosfera da especulação ou ficar em sentimento, a religião ainda não entrou na vida e na sua organização.

BASEAMENTO DA RELIGIÃO

— A religião — prossegue — recebe seu baseamento pela Apologética, que é o traço de reunião entre natureza e graça, razão e fé. Hoje, mais do que nunca, a guerra á Religião se faz no terreno da Apologética. Os problemas dizem são religião natural, religião revelada, critérios da revelação, portadores da Revelação, em particular Cristo, enviado do Além, a obra de Cristo, e a continuadora da obra de Cristo, a Igreja de Cristo.

IDEIAS CLARAS

— Quanto importam ideias claras a respeito dos problemas mencionados, mostra a existência e propagação do espiritismo, baseado em revelações destituidas dos atributos necessários de veracidade. Possessa entre docentes e fraudulentas, os profetas são portadores desta pseudo revelação, e o espiritismo vigiado, mais de uma vez, tem levado a tragédias, que terminam no hospicio ou no cemitério.

RAZAO E FE

— O proprio Deus, de nos homens, suas criaturas, seus filhos, racionais, espera cultura racional, como diz São Paulo: "O nosso serviço de Deus seja racional, seja razoavel.

— Nunca jamais — prossegue. O Pe. Loebmann — religião impõe o sacrificio da razão, antes influi a fé beneficamente sôbre a razão preservando-a e nobilizando-a. O supremo ato da razão, auxiliada pela graça, é abraçar a fé. E a negação da fé é o suicidio da própria razão como mostra a experiência [illegible]

OBJETIVO DO CURSO

— Este baseamento da fé pela razão — prossegue — será objeto e objetivo das conferências apologéticas realizadas pela A. P. C. e na sua séde, nos dias 19, 20, 26, 27 e 31 dêste mês e 2 e 3 de abril

INSPIRAÇAO

— Nesta sua iniciativa — acrescentou o entrevistado — a A. P. C. se inspira na monumental Pastoral Coletiva do Episcopado Brasileiro, e que lamenta a pouca formação teológica do nosso laicato, tornando o Brasil católico campo aberto á invasão de todas as seitas acatólicas.

A ORDEM

Propriedade do Centro de Imprensa S. A.

ANO XVI - Rio Grande do Norte — Natal — Segunda-feira, 24 de Março de 1952 — N. 4835

Rejeitada a Emenda Constitucional do Divórcio.

Sete a zero a contagem na Comissão Especial — As conclusões do parecer do dep. Alberto Deodato

Foi aprovado ontem, na Comissão Especial, o parecer do sr. Alberto Deodato sôbre a emenda constitucional do sr. Nelson Carneiro que mandava retirar a indissolubilidade matrimonial do texto da Constituição.

O parecer é longo e foi aprovado por unanimidade: 7x0.

Conclui:

1. A dissolubilidade ou indissolubilidade do casamento é matéria constitucional, ao contrario do que afirma o sr. Nelson Carneiro.

2. As Constituições dos Estados de Alabama, Arizona, California, Idaho, Illinois, Kentucky, Maryland, Luisiana, Michigan, Minnesota, Missouri, New Jersey, Dakota do Norte, Texas, Carolina do Sul, Oklahoma, Oregon, Pensylvania, Virginia do Oeste, Utah e do Territorio de Alaska assim o determinam, para proibilo.

3. Em 1934, a nossa Constituição também se rejeitou [illegible] não aconteceu em 1891, porque a Constituição de então deixou de reportar-se a diversas materias de interesse social.

OS COMPROMISSOS DOS PARTIDOS

O sr. Alberto Deodato refere-se depois a compromissos dos partidos contra o divorcio:

1. Em 1946, já organizados os partidos politicos, todos, com exceção do Comunista, tinham expresso no seu programa ou através de explicita declaração dos seus dirigentes, a indissolubilidade como dogma programático.

2. No programa do PDC, lê-se: "pugnar pela indissolubilidade do matrimonio".

3. No programa e estatutos do PSD, vêse á pag. 12: "Constituição da Familia pelo casamento de vinculo indissolubre e sua organização nas termos da legislação tradicional brasileira".

4. O PSP, em [illegible] proposto de 1951, [illegible] seu texto oficial, no mesmo [illegible] "Diário do Congresso" [illegible] casamento contrario á indissolubilidade do vinculo conjugal.

5. A UDN [illegible] rio quando da leitura do parecer Luiz Garcia ao projeto 766, se manifestou, unanimemente, contra o divorcio, embora não haja recomendado aos seus deputados o seu ponto de vista.

6. O PTB tem o pensamento ao seu lado, o [illegible] Getulio Vargas. Sendo S. Excia. o autor da Constituição de 1937, esta incluiu em seus dispositivos a indissolubilidade do casamento. Depois disso, em palavras á imprensa, ele mesmo declarou: "que era [illegible] pensamento da maioria dos brasileiros".

O ATRASO ANTI-DIVORCISTA

O deputado Deodato, a que utilizou-se de numerosas estatisticas, que demonstram os males do divorcio, assim se expressou:

"O ilustre deputado Nelson Carneiro nos fulmina com as anti-divorcistas, pela [illegible] e dar nossas idéias [illegible] individuo. E nós é que somos velhos em Direito.

Somos nós, brasileiros, antigos numa coisa só: no repelir o divórcio. Se isso é atraso, repitamos com Rui:

"Neste receio de parecermos atrasados pela fidelidade ás coisas antigas, acaba a gente por se envergonhar da lingua, da religião, da historia, da nacionalidade e do siso comum".

FUNDAR E MANTER UM JORNAL DESTINADO A ESCLARECER E CONGREGAR OS ESPIRITOS E' EM CERTO SENTIDO OBRA TÃO NECESSARIA E MERITORIA COMO LEVANTAR UM TEMPLO — Cardeal Lavigerie

NOSSAS OFICINAS ESTÃO APARELHADAS COM MAQUINAS MODERNAS — PARA — Confecção de quaisquer serviços graficos e de PAUTACO NOSSOS PREÇOS DESAFIAM COMPETIDORES



Mohammed Idris Al Mahdi Al Senussi, Primeiro Rei da Libia, quando proclamava [illegible] Unida [illegible] pois foi eleito por 60 parlamentares libios, 20 de cada provincia. O Rei Idris I [illegible] Emir da Cirenaica e foi escolhido pela Assembleia para dirigir os destinos do seu país. Sua coroação oficial deu-se ainda este ano. — Foto USIS.

Personalidades ilustres



General-Brigadeiro George C. Stewart, novo sub-chefe [illegible] Estado Maior do Auxilio Militar ao Extremo-Americano. O General voltou recentemente da Coréia, onde serviu de 1950 no posto de [illegible] da base das Nações Unidas em Inchon. — Foto USIS.

O QUE OCORRE NO MUNDO

NOTICIARIO DO USIS

RELEMBRAM A LUTA PELA LIBERDADE DO POVO RUSSO

NOVA YORK 24 — O [illegible] povo russo ao [illegible] conhecer um regime democratico há 35 anos passados, foi lembrada em mensagem de um grupo de cidadãos norte-americanos. A mensagem foi lançada por 72 destacados norte-americanos de todas as categorias sociais, como teve a revolução democratica russa de 12 de março de 1917, que, logo depois, foi esmagada pelos comunistas. A mensagem foi irradiada para [illegible] da cortina de ferro. [illegible] povos do mundo livre, os signatários conclamam o povo russo a retomar aos principios democráticos conquistados em 1917 e depois perdidos. A Revolução de Março [illegible] realizou-se porque todas as classes russas e não o tirano [illegible] mais tarde [illegible] liberdade na [illegible] hoje em dia a tirania [illegible] nossa liberdade [illegible] para nós como para vós" afirma a mensagem. Acrescentou que um "novo triunfo [illegible] também se rejeitar [illegible] Os signatários reafirmaram, "como um libelo lançado a toda a humanidade", os esforços do Kremlin para convencer o mundo livre de que "os ideais de liberdade e justiça que vos inspiraram em março de 1917 não mais vivem dentro de vossos corações". Concluiu a mensagem "sabemos que até que os principios democráticos, que vos inspiraram há 35 anos passados, conquistem triunfo [illegible] os Estados Unidos e outras nações livres, bem como as nações mantidas no cativeiro pela tirania comunista [illegible] poderão estabelecer a paz e [illegible] justiça [illegible] mundo".

Quaresmais XXIII

[illegible]

O QUE OCORRE NO BRASIL

Noticiario da Radiopress

RECIFE, 24 — O juiz Alcides Pessoa Lima da Comarca de Lagoa dos Gatos foi baleado pelo deputado Pedro Celso Cavalcanti e Silva esta feita [illegible] Pedro Celso [illegible] Cavalcanti [illegible] Pessoa Lima [illegible] Lagoa dos Gatos [illegible] pelo deputado

Labim/UFRN

CENTRO DE IMPRENSA S. A.

Sédo — Rua Dr. Barata, 216 — NATAL

Presidente — OLIMPIO PROCOPIO DE MOURA
Gerente — TOLANDO COCENTINO

A ORDEM

DIARIO VESPERTINO
(Circula desde 14-7-1935)
Diretor — OTTO GUERRA
Secretario — XAVIER PINHEIRO

TELEFONES

Direção 20-70 — Gerencia 12-40 — Redação 13-23 — Presidencia 19-86

ASSINATURAS

Ano .. .. Cr$ 150,00
Trimestre 42,00
Semestre 80,00

VENDA AVULSA

N. atrasado .. ... Cr$ 1,50
N. do dia 1,00

PUBLICAÇÕES — TABELA NA GERENCIA

REPRESENTANTES

RIO — A. S. LARA, Senador Dantas, 40-1.º andar — Fone 22-6924
S. PAULO:—Raul Cassamayor, Rua Felipe de Oliveira, 21 8.º anda. Fone: 2-9673

Para entrega imediata !...

Os NOVOS Super-Caminhões "COMMER" modelos 1952

(A GASOLINA E A OLEO)
ECONOMICOS, RESISTENTES, os Novos "COMMER" trazem ainda novas caracteristicas:
NOVOS motores a gasolina de 6 cilindros com valvula na cabeça.
NOVOS motores diesel de 6 cilindros de rapida aceleração.
NOVOS eixos trazeiros de duas velocidades (reduzidos)
NOVOS freios hidráulicos auxiliares a vácuo
4/5 quilometros com 1 litro gasolina e 9/10 para o diesel!
GARANTIA DE PEÇAS SOBRESSALENTES E SERVIÇOS
Mais um produto inglez do GRUPO ROOTES

VENDEDORES EXCLUSIVOS
Paula, Irmãos & Cia.
Rua Dr. Barata, 190 —Fones: 22--07 e 23-30

SOCIEDADE

O PENSAMENTO UNIVERSAL

Cada vez que Maria punha os olhos no seu Jesus, por detrás dele deparava-se-lhe o patibulo: a cruz, sinal horrendo, erguido no ponto culminante do país da contradição.
P. Raul Plus, S. J.

ORIENTANDO

Devemos passar na cama a têrça parte do dia, isto é, as oito horas destinadas ao sono. E' imprescindivel, pois, que o quarto de dormir ofereça as condições de higiene indispensáveis.

Durma com as janelas abertas para ter durante o sono o ar fresco necessário à saúde. — SNES

RECEITA DO DIA

TIJOLINHOS SABOROSOS. — Um pratinho de açúcar, um copo de leite fervido, 4 paus de chocolate, meio quilo de amêndoas. Faz-se do açúcar e do leite um doce em ponto de bala mole; retira-se do fogo e junta-se o chocolate ralado e as nozes picadas. Bate-se um pouco e depois despeja-se na pedra mármore; depois de frio corta-se

FARMACIAS DE PLANTAO

Farmacia Confiança — Rua Vigario Bartolomeu — Cidade Alta — Fone: 12-27
Farmacia Dutra — Rua Amaro Barreto — Alecrim — Fone: 19-34.
Farmacia Rocas — Rua Expedicionário José Varela — Rocas.

FAZEM ANOS HOJE:

SENHORAS:

Professora Arcelina Fernandes, viuva do sr. Leopoldo de Araujo Fernandes.

Laura Gambarra Galvão Transcorre, nesta data o aniversario natalicio de d. Laura Galvão esposa do sr **Hercilio Galvão**, funcionário aposentado do Estado e genitora do padre Umberto Gambarra Galvão vigário da Catedral e nosso dedicado cooperador.

SENHORES:

Dr. José Ivo — Regista-se nesta data, o aniversário natalicio do dr. José Ivo Moreira Cavalcanti, clinico nesta Capital e diretor da Escola de Comercio de Natal. A ORDEM que o tem como um dos seus mais dedicados cooperadores cumprimenta cordialmente

— Felizardo Toscano Lima, funcionário da Prefeitura de Natal.

SENHORINHAS:

Zuleide Dantas, filha do sr José Dantas Sales.

— Selma Paiva da Silva filha de Manoel Carrilho da Silva.

JOVENS:

Carlos Roberto, filho de Antonio Petrovich, comerciante nesta praça

— João Dantas Correia, funcionário do Armazem Brasileira.

CRIANÇAS.

Pedro, filho de Pedro Ribeiro do Nascimento, residente em Areias.

— Aquela Maria, filha de José Maria Miranda, funcionário do Departamento Estadual de [illegible] da Policia Militar do Estado

— José Gurgel, filho de Milton Gurgel do Amaral, industrial em Santa Cruz

— Manoel Américo, [illegible] aniversaria hoje [illegible] quem Manoel Americo, filhinho do sr. Mariano Gomes, talentoso publicista da cidade de Currais [illegible] sua casa [illegible] As felicitações [illegible]

Por isso [illegible] oferece oportunidade [illegible] ja bastante cumprimentado pelas pessoas que constituem o vasto circulo de relação de amisade de seus pais

NASCIMENTOS:

Margarida Cristina — Foi registrado, no dia 22 deste, o filho do sr. Vicente Teixeira, nosso cooperador residente em Pedra Petra no municipio de Itaretama e de sua esposa d. Maria Vareia Teixeira, com o nascimento á rua Guaratuba, 395, nesta capital, de uma crianca que na pia batismal receberá o nome de Margarida Cristina. Os progenitores da recem-nascida vêm sendo muito cumprimentados.

Produtos Metalúrgicos S. A.

ASSEMBLEIA EXTRAORDINARIA
1a. CONVOCAÇÃO

A Diretoria da PRODUTOS METALURGICOS S. A., em convocar todos os acionistas da referida organização para uma sessão de assembleia geral extraordinária, a realizar-se no próximo dia 2 de abril às 20 horas, no Edificio da Escola Técnica de Comércio, à Avenida Junqueira Aires n. 390 afim de tomar deliberações em torno do futuro da sociedade.

Natal, 21 de março de 1952.

A DIRETORIA

V. S. VAI A RECIFE?

O Hotel Bôa—Vista instalado em confortavel Palacete no coração de Recife, despõe de aposentos confortaveis—

Diarias 60,00

rigorosamente familiar

Há espaço para guardar automoveis

HOTEL BOA — VISTA

Rua Barão São Borja, 36

Proximo a Radio Tamandaré

RECIFE

Homens de Ação Catolica

AVISO

Amanhã, ás 19.30, havera a reunião quinzenal dos H. A C., no salão terreo do Edificio Divina Providencia.

O presidente convida todos os militantes e estagiarios para essa reunião.

Dia Liturgico

HOJE

SAO GABRIEL, ARCANJO

O grande mensageiro da Encarnação do Verbo Divino foi quem designou ao profeta Daniel, o tempo, a Zacarias, o nascimento, e a Maria Santissima, a sua escolha para a Mãe do Redentor do mundo. Eis porque na véspera da Anunciação a Santa Igreja Catolica celebra a festa deste Arcanjo.

AMANHA

ANUNCIAÇÃO DE NOSSA SENHORA

MISSA

Própria. I classe, branco, 1a. oração da Féria. Crédo. Prefacio BMV est te in Annuntiatione, ultimo Evangelho da Féria.

CASA DE RESIDENCIA

Vende-se na Av. Rodrigues Alves, 777 — Tirol — com Onibus á porta, 3 salas, 3 quartos, copa-cozinha, garage ampla, apartamento para empregados e toda gradeada. — Construção nova.

Ultimo ponto — Tratar á Rua Dr. Barata, 239

A experiencia aconselha!

PREFIRAM PARA SEU CONFORTO NO LAR O RENOMADO FOGAO D A K O

O FOGÃO QUE MAIS SE VENDE NO BRASIL
O UNICO QUE PERMITE SUBSTITUIR FACILMENTE AS PEÇAS GASTAS, PROLONGANDO O SEU FUNCIONAMENTO POR LONGOS ANOS

FOGÕES "D A K O"

PRATICOS, ECONOMICOS E EFICIENTES

FOGÕES D A K O A CARVÃO, LENHA E ELETRICIDADE

NOVA REMESSA A DISPOSIÇÃO DO PUBLICO.

NOVOS MODELOS, ESMALTADOS EM BRANCO E ACABAMENTO DE LUXO

APEZAR DE SER O MELHOR D A K O E AINDA O MAIS BARATO

FACILIDADES DE PAGAMENTO
VISITEM A EXPOSIÇÃO DE FOGÕES D A K O DISTRIBUIDOS EXCLUSIVAMENTE PELA FIRMA

CARLOS LAMAS
RUA DR—BARATA 233 FONE 1159
END TELG CLAMAS, CAIXA POSTAL, 87
—NATAL—

GRAÇAS

A Sant' Ana e N. S. das Graças, agradeço de joelhos, uma graça alcançada com promessa de publicar, em favor de uma amiga.

M. N. M.

S. José de Mipibu

Agradeço ao Coração de Jesus e N. S. das Graças, uma graça com promessa de publicar.

Maria Cunha

Agradeço a N. S. das Graças uma graça com promessa de publicar.

Inacia Gomes

CASA A' VENDA

Vende-se boa casa de residencia, sita á Rua S. João, 57, Rocas, em local otimamente indicado para o comercio, com instalações de agua recente e transporte abundante á porta. Preço de ocasião. A tratar com Miguel Ferreira, na Cooperativa Central de Credito.

VENDE-SE o sobrado nº 550 da Rua Felipe Camarão constituido de três casas, ótimo local, comodos amplos e preço de venda razoavel. A tratar no mesmo sobrado.

†

Amelia Aranha Marinho

MISSA DE 30º. DIA

Filhos, genros, noras e netos de AMELIA ARANHA MARINHO, convidam parentes e amigos para assistirem a missa de 30º. dia que mandarão celebrar ás 6,15 horas do dia 26 do corrente (quarta-feira), na Capela do Colegio da Imaculada Conceição, em sufragio da alma da pranteada extinta.

Antecipadamente agradecem aos que comparecerem.

†

Enedina Mendes Gomes

Manoel Ovidio e familia, Severino Serafim de Medeiros e familia, convidam seus parentes e amigos, para assistirem a missa de 7o. dia que mandarão celebrar na Igreja de Santo Antonio ás 6,30 do dia 26 deste, pela alma de sua presada ENEDINA MENDES GOMES.

Aos que comparecerem ao ato, os nossos agradecimentos sinceros.

†

RITA ROCHA DE OLIVEIRA

MISSA DE 7º. DIA

Francis de Assis Daniel e familia, Julio Gomes de Sena e familia, Cicero Carneiro da Cunha e filhos, Adauto Fernandes de Oliveira e familia, Pedro Fernandes de Oliveira e familia e Joana Fernandes Araujo, genros, filhos e netos de RITA ROCHA DE OLIVEIRA, convidam parentes e amigos a assistirem a missa de 7º. dia, que, pelo descanso eterno de sua alma, mandam celebrar na Matriz de São Pedro, no dia 26, quarta-feira, ás 7 horas.

A todos que comparecerem a êsse ato de piedade cristã, se confessam antecipadamente agradecidos.

ARMAZEM NATAL

Grandes estoques de Estivas, Molhados e Cereais. Sortimento completo de bebidas nacionais e estrangeiras

Vendas em grôsso e a varejo. Entrega a domicilio.

AVENIDA RIO BRANCO, 565 — TELEFONE 1210

ATENÇAO, MUITA ATENÇAO

O Atelier N. S. da Conceição convida V. S. para uma visita ás suas instalações onde pode lhe atender com prestesa e prontidão, confeccionando roupas para Senhoras e Crianças.

Um bom sortimento de roupas feitas. Aceita encomendas — vestidos para Noivas etc.

Toalhas, guarnições e outras novidades.

Ensina corte pelo metodo mais moderno. Tudo a cargo de professoras competentes.

Nao deixe de fazer sua visita e suas encomendas no Atelier N. S. da Conceição
Rua Pres. Bandeira 466, onde funcionou "O Dragão"

Comemore suas festas oferecendo o afamado "chopp Antartica", distribuido nesta Capital pela firma João Teixeira de Carvalho Rua Dr. Barata, 235 Ribeira.

LIVROS

DIREITO			
Noções de Finanças e Direito Fiscal	—	De Plácido e Silva	Cr$ 120,00
Comentarios Cod. Proc. Civil — 4 vol	—	De Plácido e Silva	90,00
Normas Juridicas de Contabilidade	—	De Plácido e Silva	40,00
Comentario Cod. Penal	—	Ribeiro Postes	150,00
O Divorcio	—	Pires Machado	50,00
Teoria e Prática do Processo Fiscal	—	Rogerio Guimarães	40,00
Usucapião	—	[illegible]	40,00
ROMANCES			
Dinheiro Graúdo	—	John dos Passos	5
Manhattan Transfer	—	John dos Passos	40,00
Aventuras de um comunista	—	John dos Passos	50,00
3 Soldados	—	John dos Passos	5
Paralelo 42	—	John dos Passos	50,00
1919	—	John dos Passos	40,00
Paz de Espirito	—	John Dos Passos	40,00
A Esperança	—	Andre Maurois	30,00
BIOGRAFIA			
Augusto dos Anjos	—	De Castro [illegible]	40,00

Pedidos para Representações A. S. Lara Ltda. — Rua Senador Dantas 40 — 5.º — C. Postal, 1268 — Rio de Janeiro. Aceita-se vale postal e cheque pagavel no Rio de Janeiro.

Efemérides Estaduais

DIA 22

1899 — A Resolução 35 muda o nome da rua Formosa para rua Ferreira Chaves, na Ribeira.

1936 — Falece mons. Francisco Severino de Figueiredo, natural do Caicó que deixou trabalhos históricos referentes à diocese de Natal.

DIA 23

1806 — José Francisco de Paula Cavalcanti de Albuquerque toma posse do governo no Rio Grande do Norte.

1817 — O Cel. André de Albuquerque, cap. Antonio Germano, José Joaquim do Rego Barros, cap. Antonio da Rocha Bezerra e o vigário Feliciano Dornelas tomam posse no governo republicano.

1837 — Nasce Francisco Gomes da Silva, bacharel pela Sorbone em Paris, um dos maiores advogados da época. Foi 7 vezes deputado provincial e 2 deputado geral.

1825 — Res. 250 creando um distrito de paz na povoação de Caraúbas, então [illegible] municipio de Apodi. Lei [illegible] xando o distrito de Nova Cruz [illegible] no municipio de Vila Flor.

1837 — O bispo d. Frei Vi[illegible] tal suspende de ordens o vigario Bartolomeu paroco desde 1839. O motivo prende-se à questão maçonica.

1912 — Dec. 266 creando o grupo escolar do Ceará-Mirim com o nome de Felipe Camarão.

DIA 24

1835 — Lei provincial 27, creando as paróquias de Santa Cruz, Touros e São Gonçalo.

1847 — Nasce Antonio dos Passos Miranda, [illegible] Rio Grande do Norte de 1877 a 1878. Fundou [illegible] Vigario Santa Cruz e S. Miguel. [illegible] Assembléia [illegible] Deputados [illegible] Assembléia Provincial.

1848 — Nasce Joaquim [illegible] Deputado Provincial.

1861 — Nasce Antonio Soares de Souza, [illegible] Deputado Provincial.

1863 — Nasce Manoel Segundo Wanderley, [illegible] Deputado Provincial.

A outra Arca de Noé

(Artigo) — Nestor FIRMINO

Esta não é a historica e tradicional arca construida por Noé e que o salvou, juntamente com sua familia, e exemplares da fauna da grande diluvio que durou quarenta dias e quarenta noites.

O seu arquiteto foi outro. Outros são os seus tripulantes, os que ali se salvam das aguas.

Construiu-a o sr. Romulo Wanderley e nela abrigou os representantes do Poder Legislativo Estadual sob o clarão das opiniões publicas.

Descendente de uma familia de poetas, filho do berço da poesia, na terra de Camões, preferiu o sr. Romulo Wanderley ir com os nossos deputados à cronica primeiro publicando na Imprensa local os "Retratos a Carvão" que tanto sucesso causaram ampliando-os, posteriormente, e entregando-os, agora ao publico sob o titulo de "Arca de Noé".

Fixa o cronista a vida [illegible]

DR. RAIMUNDO [illegible]

OLHOS, OUVIDOS, NARIZ E GARGANTA

CONSULTORIO [illegible]

NATAL — RIO GRANDE DO NORTE

Humberto Gonçalves

Cirurgião Dentista

Edificio Magalhães [illegible] dor — Telef. 21-92 [illegible]
A noite no [illegible]

LEIA A ORDEM e verifique se você não está fumando diariamente alguma coisa para o bem de seu espirito.

LEITURA PREJUDICADA NA LOMBADA MUTILADA

Labim/UFRN

Rolinha apitará o primeiro jogo Piauí x R.G. do Norte

A Confederação Brasileira de Desportos, acaba de telegrafar á FND, comunicando a indicação do juiz cearense Raimundo da Cunha Rola (Rolinha), para arbitrar o jogo de domingo próximo em Terezina, entre as seleções do Rio Grande do Norte e do Piauí Indiscutivelmente, a escolha da entidade máxima, recaiu sobre um nome admirado e respeitado no cenário esportivo nacional Rolinha, em 44 ou 46, esteve aqui em Natal, apitando um dos cotejos entre potiguares e tabajaras realizando um trabalho que a todos agradou, pela segurança de suas decisões. Na capital piauiense, a sua presença constituirá uma prova de garantia para o bom andamento da batalha do próximo dia 30. Para conhecimento dos leitores, transcrevemos a seguir, a integra da comunicação recebida pela FND. Ei-la:

"Desportos — Natal — Rn. Comunicamos designação juiz neutro Raimundo da Cunha Rola para dirigir primeiro jogo Piaui x Rio Grande do Norte pt Saudações — Desportos".

TENHA SEMPRE Á MÃO UM EXEMPLAR DA A ORDEM.

Campeonato Brasileiro

Bainos

O futebol é um esporte que reune duas cousas que sempre não se espera: alegria e desilusão. As peripecias das pelejas futebolisticas são as mais desencontradas possiveis e ficamos cada vez mais incredulos quanto aos seus resultados.

E' o que se passou em relação aos cotejos entre os baianos e paranaenses.

Batidos espetacularmente em sua propria casa, os nortistas foram a Curitiba e de lá voltaram com os louros de uma vitoria incrediavel. O fato porém, é que os baianos escreveram mais uma pagina gloriosa para o socer da Boa Terra, graças á sua bravura e uma moral de ferro que não se deixa abater pelo revés sofrido em seus proprios pagos.

E não foi somente a Bahia que se rejubilou com o feito dos seus representantes; o proprio Norte sentiu-se orgulhoso, porque foi uma vitoria de um de seus Estados.

Parabens á Bahia esportiva, a maior expressão futebolistica do Norte do Brasil.

HOJE **REX** HOJE

Matinée ás 15.30 e Soirée ás 20 horas
GRERR GARSON — LAURENCE OLIVER em
Orgulho
Uma obra-prima da cinematografia.
QUINTA FEIRA
RAY MILLAND — JEAN PETERS em
Todas as primaveras
Ele desafiava todas as leis da natureza... Exceto uma...
HOJE **São Luis** HOJE
Matinée ás 15.30 e Soirée ás 20 Horas
VITTORIO GASSMANN — MARIA GRAZIA FRANCIA em
Giuliano, ob andido da Sicilia
Uma grande produção da ART-FILMS.

A partir de Sabado em Matinée e Soirée no S. LUIS
AMEDEO NAZZARI — SILVANA MANGANO em
O lobo da Montanha
Numa paisagem de áspera beleza, paixões elementares desencadeiam uma tragédia.

São Pedro — Hoje
ás 15.30 e 20 horas
PROGRAMA DUPLO
FRONTEIRA SEM LEI e MINEIROS CONTRABANDISTAS

PETROLINA MINANCORA
CONTRA CASPA, QUEDA DOS CABELOS E DEMAIS AFECÇÕES DO COURO CABELUDO.
TONICO ATIVO POR EXCELENCIA

AVISO

O advogado JOAO MEDEIROS FILHO avisa que retardou sine die sua transferencia para o Rio de Janeiro, achando-se á disposição de clientes e amigos á rua Felipe Camarão 613.

VENDE-SE a Vila "S. Francisco" na Av. Deodoro, perto á Radio Poti, contendo 3 cazinhas. Tratar com F. Apolônio na mesma.

VENDE-SE UMA CASA á Rua dos Caicós nº. 1421, construção recente. A tratar

VENDE-SE uma casa á Rua Juvino Barreto nº. 242, a tratar na Rua Ulisses Caldas nº. 242, com o proprietário.

Indicador Profissional

ADVOGADOS

ALVAMAR FURTADO DE MENDONÇA
•
CLOVIS GENTILE
ADVOGADOS
Avenida Duque de Caxias. 110.
1.º andar — sala 107
Fone: 1606.
"Edificio Bila"

ANTONIO TOSCANO CAVALCANTI
ADVOGADO
Escritório: Rua Acre, 55 — 5.º andar — sala 507
FONE: 43-1396
Residência: Rua Hilário de Gouvêa, 88-ap. 302
FONE: 37-4662
RIO DE JANEIRO

ADVOGADOS
DJALMA ARANHA MARINHO
Residência: Av. Prudente de Morais, 615. Fone 14-56
DANTE DE MELO LIMA
Residência: Rua Floriano Peixoto, 529
Escritório: Av. Tavares de Lira, 96-1.º. Fone 15-70, Natal

BEL. EWERTON DANTAS CORTÊS
ADVOGADO
Escritório: Av. Duque de Caxias, 114, (Ed. Bila), Sala 206. Fone 22-65
Residência: Rua Trairí, 581

OTTO GUERRA
ADVOGADO
Escritório: Rua Dr. Barata, 216 — Ribeira
FONE — 2076
Residencia: Rua José Pinto, 277 — Cidade Alta
FONE — 1434

JONAS GURGEL
PROVISIONADO
Aceita causas civis, comerciais. Advocacia em Caraúbas, Martins, Apodi, Portalegre, Patú
Escritório e residência: Praça Getulio Vargas, 69 — Caraúbas

VICENTE DE SOUZA
Advogado
Escritório e residência: Rua Fonseca e Silva 1105 —
Fone: 2284 — Alecrim — Natal

DENTISTA

ROSALVO P. GALVÃO
CIRURGIAO DENTISTA
Cirurgia Buco — Maxilar — Protese
Consultório — Av. Rio Branco, 638-A-Terreo
FONE 20-51 NATAL — Rio G. do Norte

MEDICOS

DR. ARISTÓFANES JORDÃO
ESPECIALISTA
Ex-assistente do aperfeiçoamento em São Paulo, sob a direção do Dr. Dante Pazzanese)
TRATAMENTO DAS DOENÇAS DO CORAÇÃO E VASOS
DOENÇAS INTERNAS
ELETROCARDIOGRAFIA
Consultas das 15.30 horas em diante
Consultório: Av. Rio Branco, 589 — 1.º andar — Sala 3
Residencia: Rua Dr. Barata, 209
Fone: 2827

TRATAMENTO DAS FRATURAS
CORRECÃO DOS DEFEITOS FISICOS
CIRURGIA
DR. EUDES C. MOURA
Ex-Interno do Serviço de Cirurgia do Prof. Barros Lima — Hosp. Sto. Amaro e da 2.ª Clinica de Ortopedia e Cirurgia Infantil do Hospital Matos Azevedo — Recife
CONSULTAS
das 15 ás 17.30 exceto aos sabados
Cons. Av. Rio Branco, 596 1.º andar — sala 1
Resid. Rua Felipe Camarão — 645

CLINICA DE CRIANÇAS
— DO —
DR. FERNANDO MEDEIROS
PUERICULTURA — PEDIATRIA
Consultorio e residencia: Presidente Quaresma, 353 — Alecrim — Fone 1693
Consultas: 10 ás 11 e 15 ás 18 horas

DR. JOSE' ALFRAN
CLINICA MEDICA — DOENÇAS DA PELE — SIFILIS — ALERGIA
CONSULTAS
Das 9 ás 11 horas e das 14 ás 17 horas
Consultorio — Av. Rio Branco, 689 — 1.º
Residenecia — Praça Pio X, 320 — Fone — 1374

DR. GENARO FLORIO
Clinica Médica do adulto e da criança — Doenças de senhoras — Partos — Perturbações da Gravidez — Tratamento das varizes — Ondas Curtas — Eletrocoagulação
Consultório e residência — Avenida Rio Branco, 767.
Fone: 2417 — Horario: 13.30 horas, em diante

DRA. LICY TEIXEIRA
ESPECIALISTA
DOENÇAS DE SENHORAS — PARTOS
(Curso de aperfeiçoamento no Rio de Janeiro e Belo-Horizonte)
Consultorio: Edificio Magaly (acima da Casa Rio) — 1.º andar.
Consultas: das 14 horas em diante
Residência: Av Rio Branco, 440 — Fone: 19-20

DR. MACHADO
DOENÇAS MENTAIS E NERVOSAS
CONSULTAS EM HORARIO PREVIAMENTE MARCADO
Consultório e Residencia: Assú, 419 — Fone 1384

Clinica de crianças
DR. MIRABEAU PEREIRA
PUERICULTOR E PEDIATRA
Consultas: Das 15 horas em diante
Consultorio e residência: Rua João Pessôa, 194
Fone: 21-16

DR. HERMANCE PAIVA
CLINICA MEDICA — VIAS URINARIAS
Consultorio: Rio Branco, 189-1.º — Fone 2477
Residência: General Ozorio, 246
Horário: 15 às 18 horas
NATAL — Rio G. do Norte

DOENÇAS NERVOSAS E MENTAIS
DR. OTTO JULIO MARINHO
DIARIAMENTE DAS 15 AS 17 HORAS
CONSULTORIO:
AV. RIO BRANCO, 589, 1.º ANDAR

DR. PEDRO SEGUNDO
ESPECIALISTA
VIAS URINARIAS — PROTOLOGIA E SIFILIS
Cura Radical das hemorroidas, varises e hidroceles, sem operação e sem dor. Doenças da uretra, prostata, vesiculas seminais; bexiga e rins. Tratamento rápido das uretrites agudas e crônicas e suas complicações. Perturbações. Uretroscopia Cistoscopia Cauterio
DAS 15 HORAS EM DIANTE
Consultório: Edificio "Nova Aurora". Rua Dr. Barata, 234 — 1.º andar. Residencia: Rua Apodi, 377 Fone 13-69

DR. PAULO SOBRAL
DA MATERNIDADE JANUARIO CICCO
Ondas curtas — Eletro-coagulação e Bisturi Eletrico
Partos e Doenças de Senhoras
Consultório: Residência:
Av. Prudente de Moraes, 543
Praça João Maria, 74
Consultas de 9,30 ás 11,30 e das 14 ás 17 horas
Natal — Rio Grande do Norte

DR. VICENTE MONTEROSSO
Ex-Gynecologista e Obstétra do H. C. Aér. do Rio de Janeiro
Ex-Chefe de Equipe da Maternidade Clara Basbaum do Rio de Janeiro
Cirurgia — Doenças das Senhoras — Partos sob Analgesia
CONSULTAS — 2as. e 5as. Feiras, das 14 ás 18 horas — Sabados, das 9 ás 11,30 horas.
Av. Rio Branco, 633 — 1.º andar — Sala 3

DR. ITALO CARVALHO
OUVIDOS — NARIZ — GARGANTA
OTO-RINO-LARINGOLOGISTA DO HOSPITAL "MIGUEL COUTO"
Ex-Interno do Hospital Santa Izabel (Bahia) Serviço do Prof. Dr. Carlos Fêo
CONSULTORIO:
Av. Rio Branco, 596 — 1.º andar — Sala 7
Das 14 ás 17 horas
Res. Av. Rio Branco, 871 — Fone 2380

MUTILADO

Torneio Rio-S. Paulo

Fluminense, unico representante carioca invicto na jornada que passou — Três líderes quando faltam cinco jogos para terminar o certame — Resultados de sabado e domingo

Sabado
No Rio — Fluminense 4 x São Paulo 0 — Simões (2), Telé e Villalobos, foram os artilheiros. Juiz — Mr. Aldridge — Renda de 291.617 cruzeiros.

Em S. Paulo — Portuguesa 2 x Botafogo 1 — Pinga e Santos, contra, fizeram os tentos dos vencedores. Ênio marcou o ponto botafoguense. Juiz — Mr. Elite — Renda Cr$.144.760.

Domingo
No Rio — Corinthians 6 x Santos 0 — Peltazar (4) e Cláudio (2) foram os goleadores. Juiz — Mr. Mocci — Renda 147.792 cruzeiros.

Em São Paulo — Palmeiras 5 x Vasco 1 — Goleadores: Pinga e Lucas (2) e Mocacir e Julinho — Mr. Hartica — Renda 613.325 cruzeiros.

Sabado
No Rio — Vasco x Portuguesa
Em S. Paulo — Corintians x Fluminense
Domingo
No Rio — Flumengo x Palmeiras

Ha possibilidades de inversão na ordem dos jogos do Maracanã, entre sabado e domingo.

COLOCAÇÃO
Vasco — Portuguesa — Palmeiras — Fluminense — Corintians — Santos — Botafogo — São Paulo — Flumengo — Bangu — Madureira — Bonsucesso — Canto do Rio — Olaria — Americano.

ARTILHEIROS
Simões — Fluminense — 6 gols
Pinga — Palmeiras — 5 gols
Telé — Fluminense — 4 gols
Villalobos — Fluminense — 4 gols
Peltazar — Santos — 4 gols
Cláudio — Corintians — 4 gols
Ênio — Botafogo — 3 gols
Lucas — Palmeiras — 3 gols
Julinho — Palmeiras — 3 gols
Mocacir — Palmeiras — 3 gols

ARRECADAÇÃO
Cr$. 1.016.732,50 — Cr$. 1.016.732,50 — Cr$. 1.016.732,50 —

Labim/UFRN

Rendeiros e Meieiros

ÓTTO GUERRA

T. Lynn Smith, sociólogo americano, que tão bem apreendeu o aspectos da vida rural do seu país e problemas do Brasil, tem esta observação muito exata, ao estudar o sistema territorial de nossa Patria, em seu livro ainda não traduzido "Brasil, people and institutions":

"As questões relativas ao sistema territorial (land tenure) ainda não ocuparam lugar de importancia nos pensadores brasileiros".

Não é que nos tenham faltado grandes juristas e bastaria citar o memoravel Lafaiete ou Teixeira de Freitas. Mas o sociologo americano evidentemente quer uma apreciação não simplesmente jurídica e individualista do problema.

Grande é, no Brasil, o numero de pessoas que vivem da terra. Para citar fatos concretos, basta dizer que, segundo o censo de 1950, dos 667.199 habitantes do Rio Grande do Norte de idade superior a 10 anos (e até com menos de 10 anos, o menino aqui já trabalha não cumpou), um total de ... 350.000 habitantes se dedicavam à agricultura, pecuaria e silvicultura. (Censo Demografico, serviço dos principais dados relativos ao Rio Grande do Norte, publicação do IBGE, Serviço Nacional de Recenseamento).

Estamos muito longe, no entanto, de possuir uma legislação adequada.

Ha situações curiosas, que fogem ao sistema legal vigente. Ha praticas abusivas. Ha, tambem costumes, infelizmente em decadencia, em que os fatos sobrepujam as leis, numa solução [illegible] dos problemas.

A respeito deste ultimo aspecto, temos o caso de certa pratica da meação e da terça, em nossos sertões, principalmente no caso do algodão "mocó". O proprietario da terra apenas exigia do "morador" a "meia" do algodão, ainda assim fornecendo-lhe a semente para plantar, gratuitamente, emprestando máquinas, quando as possuia, prestando a unica assistencia social que esses homens largados de tudo podiam alcançar. O feijão, o milho, a macaxeira ou mandioca plantadas, a batata, pertenciam totalmente ao meieiro, com liberdade de venda.

Mas esse sistema, que de certo não é o ideal, está desaparecendo, ante as atuais dificuldades da vida.

Grande desastre em Pernambuco

O onibus capotou espetacularmente, em Moreno 13 mortos e 75 feridos — Providencias tomadas

RECIFE, 24 — Radiopress — Noticiam da cidade de Moreno que ontem, ali, deu-se um desastre de grandes proporções. Um onibus que se dirigia para Recife capotou, espetacularmente morrendo em consequencia tres pessoas e ficando 75 feridas. Logo que tomou conhecimento do ocorrido a Inspetoria de Transito providenciou a remoção das vitimas para Recife ao mesmo tempo que a direção dos hospitais pediam a cooperação dos médicos da capital e do povo, a-fim-de minorar os sofrimentos das mesmas. A Rádio Clube, Rádio Tamandaré e Rádio Jornal do Comercio anunciaram o desastre e fizeram, insistentes apelos para que os doadores de sangue comparecessem aos hospitais, principalmente, ao pronto socorro, onde estavam internadas muitas vitimas do desastre. Como era de se esperar a cooperação do povo foi imediata.

Placard...

(Conclusão da 3a. página)

CURITIBA

Bahia 3 x Paraná 2 — Ismilião, para os baianos e Cardeiro e Afinho, para os perdedores, fizeram os tentos. Prorrogação: nova vitoria da Bahia, por 2x0, goals de Bituca. Juiz — Carlos de Oliveira Monteiro — Renda 182.000 cruzeiros.

EM GOIANIA

Goiás 2 x Mato Grosso 0

AMISTOSOS

Caruaru (Pernambuco)

Central 3 x Auto Esporte do Recife 1.

B. Horizonte

Atletico 4 x America do Rio 2

Campinas

Ponte Prêta 4 x Bonsucesso 1

Porto Alegre

Seleção 3 x Gremio 1

CAMPEONATO PAN-AMERICANO

Em Santiago

Perú 7 x Panamá 1 — Artilheiros: Valeriano Morales (4), Barbadillo (2) e Morales, para os vencedores e Linares, para os vencidos.

Uruguai 3 x Mexico 1 — Julio Perez, Miquez e Abadie, para os campeões do mundo e Septien, para os aztecas, os marcadores.

DR. PEDRO COELHO

DOENÇAS NERVOSAS E MENTAIS

— ELETROCONVULSOTERAPIA —

Ex-Interno dos Hospitais de Alienados (Tamarineira) e Correia Picanço do Recife

CONSULTAS

Das 15 às 17 horas

CONSULTORIO

Av. Rio Branco, 544-2.º andar

EDIFICIO MAGALY

RESIDENCIA

Rua Coronel Cascudo, 490 — Fone 2-2458

RAIMUNDO DE FREITAS BARROS

ADVOGADO

Rua Princeza Isabel, 702

NATAL — Rio G. do Norte

Departamento da Segurança Publica

Chefia de Policia

Esta Chefia está documentada e bem informada de que o ex-Partido Comunista em todo o Brasil, pretende comemorar estridentemente o seu 30º aniversário de fundação o que se dará a 25 deste mês.

Para isso foi elaborado um vasto programa comportando farta distribuição de boletins, aposição de cartazes nas cidades, pixamentos, comicios-relampagos, etc., bem como alvoradas festivas, com emprego de bombas a qualquer hora da noite, perturbando o sossego público, transcrevendo, assim o art. 42, n. 3 da Lei de Contravenções.

Nesta capital, os elementos comunistas já se preparam para dar cumprimento, pelo menos a parte desse programa, tão que vêm sendo observados pela Policia, que está prevenida para reprimi-los.

Isto posto, esta Chefia recomenda a população ordeira desta cidade que se mantenha à margem de toda e qualquer manifestação suspeita, e pede a sua cooperação na repressão a esse movimento de propaganda, que outra coisa não visa senão o desprestigio do próprio regimem democratico.

A ORDEM

NATAL — Segunda-feira, 24 de Março de 1952

Acusações infundadas

PE. EMERSON NEGREIROS

A doutrina racionalista fez imenso mal ao dogma, rejeitando a revelação sobrenatural e procurando explicar o que não consegue negar formalmente pela luz natural da razão, com o desprezo categorico do testemunho historico.

Suponho que o mal não se tenha radicado no espirito dos cristãos, com o cheiro pelo de heresia, mas, no entanto, deixou profundos sulcos, um certo saber caracteristico, uma mentalidade individualista que se pauta sobretudo pelo modo de pensar pessoal.

De tal modo essa mentalidade ganha terreno no setor intelectual como na pratica, isto é, no que se deve crer e no que é obrigado a praticar.

Consequentemente, vai se esteiolando o espirito de simplicidade que leva o cristão a acatar com humildade todos os pontos essenciais de sua fé, as decisões feitas com a suprema autoridade e as diretivas apostolicas, todas elas empenhadas e garantidas pela assistencia geral do Espirito Santo que rege, invisivel, a Igreja de Deus.

Perde-se insensivelmente o conceito autentico de fé que não consiste num modo de ver nosso, de raciocinar ao nosso gosto mas na acquiescencia de nossa parte á revelação divina, segundo a autoridade de Deus. Não há liberdade da razão humana em aceitar ou não esse testemunho externo e muito menos de se insurgir com rebeldia para criticar a autoridade legitima, subestimar suas ordens, postergar suas advertencias.

As decisões da Igreja merecem acatamento com um piedoso assentir interior, de conformidade plena, manifestada, exteriormente, por atitudes coerentes, explicitas e catolicas.

Todos somos alunos do Mestre, possuo uma verdade magisterio eclesiastico em qualquer idade e condição intelectual em que nos encontremos. Estejamos persuadidos que Jesus Cristo, o Mestre Supremo, rege sua Igreja nem a deixará ao sabor dos seus inimigos e erros varios que grassam em torno da verdade. A infalibilidade da doutrina sagrada sobrepaire a todos os modos humanos de ver e entender, certos de que fora da Igreja não há salvação possivel.

Todas as opiniões que o espirito da carne formular terá a contradita do espirito da luz. Todas as acusações dos nossos inimigos virão esboroar-se ante a rocha eterna da Igreja, contra qual inutilmente, lutam as potestades infernais que não hão-de prevalecer.

VENDEM-SE 2 Studebaker em perfeito estado de conservação (quase novos), por preço de ocasião. — Ver a tratar na Rua Nisia Floresta, 91, com Samuel de Góis

Luiz Soares Filho

ADVOGADO

Av. Floriano Peixoto 61

Fones: 1700 — 1722

"O JORNALISMO É UM DOS PODERES DO REGIME DEMOCRATICO. — Bowles.

†

ISAURA ROSADO MAIA

MISSA DE 7º. DIA

Aldo Fernandes (ausente) senhora e filhos, profundamente compungidos com o desaparecimento de sua inesquecivel sogra, mãe e avó ISAURA ROSADO MAIA, convidam parentes e amigos para a missa que, em sufragio de su' alma será rezada no dia 26, quarta-feira, ás 7,30, na cat. de N. Sra. da Apresentação. Antecipam agradecimentos.

O grande problema

Emidio PEREIRA

II

Escrevi ha poucos dias um artigo cuja epigrafe encima estas linhas, sem intuito preconcebido, comentando, dentro da pobreza do meu pensamento, o problema já tão debatido nas Mesas Redondas, o problema das sêcas. Fiz vêr naquele meu comentario a morosidade das proposições, sem ferir mesmo de leve, os bons propósitos daqueles que têm nas mãos as responsabilidades do poder publico. Mostrei a verdade dos fatos e, se não apontei o caminho certo e seguro para a solução dos problemas que tanto nos afligem, apontei certas valhas que não são dificeis de corrigir-las. Basta que se conheça de perto as regiões assoladas, e o estado de miserabilidade em que se encontra o seu povo. Assim fazendo, ressalta com a força do natural e do humano, ao administrador conciente, o dever de zelar por esse mesmo povo, adotando providencias imediatas, soluções rapidas e concretas.

Fale de um modo geral, onde quer que se encontre a crise climatérica que obriga as populações á abandonarem os seus lares, fazendo longas e penosas caminhadas, sem abrigo e sem repouso.

Não basta o trabalho improvisado, os serviços de emergencia como simples ganha pão, as vezes suficiente para matar a fome de um dia. Mas, o que o povo precisa, os deslocados os desajustados de toda ordem, é o trabalho produtivo de quem semeia e espera colheita

E' o campo com as suas dificuldades e os seus atrativos. E' a terra árida e seca que com as primeiras chuvas se transforma e se amacia, para receber as sementes dadivosas.

Felizmente, já cairam, em quase todo o Estado, as primeiras chuvas do ano, e com elas os corações enchem-se de esperanças. Os trabalhadores voltam aos seus lares, e procuram os afazeres costumeiros. Os açudes sangram, os rios correm por quebradas e serras, e os pequenos riachos descem impetuosamente por entre a gargalhada dos serrotes, levando tudo de vencida.

Os campos reverdessem, as arvores cobrem-se de folhas e de flores, e em breve teremos frutos sazonados. E' tempo, é chegado o momento de levantarem as forças dos que estão exaustos, da luta desigual que enfrentaram contra a propria natureza. Não com fortificantes baratos e nem injeção de coramina — tonicos do coração. O que se faz necessario é o socorro imediato, é a ajuda eficiente: terras, sementes, créditos, ais a fundada bem fazeja que salvará ás mesmas populações do exodo e das constantes retiradas.

Congresso Eucaristico Internacional

CIDADE DO VATICANO, 22 — O "Osservatore Romano" publicou ontem, em primeira página, o programa das manifestações que se realizarão em Barcelona por ocasião do XXXV Congresso Eucaristico Internacional.

A inauguração será realizada no dia 27 de maio, após a chegada solene do cardeal representante do Papa como legado "a latere" em cerimonia que será assinalada particularmente por um discurso do monsenhor Gregorio Modrego y Casaus, bispo de Barcelona e por outro discurso de monsenhor Alexandre Vachon, arcebispo de Ottawa, presidente do "Comité" permanente dos Congressos Eucaristicos Internacionais.

Alem das cerimonias religiosas, o programa prevê sessões internacionais de estudo sobre o tema "Eucaristia e Paz" e manifestações culturais, entre os quais as representações dos mistérios.

O Congresso terminará no dia 1. de junho, com uma mensagem do Papa, que será radiodifundida do Vaticano.

O Soberano Pontifice ainda não deu a conhecer a sua decisão a respeito da escolha do cardeal que deverá representá-lo nessa importante manifestação, que será a primeira depois do Congresso Eucaristico Internacional de Budapeste, de 1938 no qual Pio XII representou o seu predecessor Pio XI, do qual era então secretário de Estado.

CINEMA

RIO GRANDE — Fone: [illegible] — 15,30 — 17,30 — 20,30 horas.

Pode ser visto.

RED — Fone: [illegible] — Orgulho — às 15,30 — 20,30 horas.

Para adultos

[illegible] — Romance da [illegible] — 13,30 — 20,30 horas.

Para adultos

[illegible] PEDRO — Fone: 2044 — Primeira vez em 4 [illegible] — Horas: 13,30 — 15,30 — 17,30 — 20,30 horas.

Não convem a menores.

Avisamos novos assinantes para A ORDEM. Do contrário, o sr. ou a sra. não são amigos da imprensa católica de nossa terra

Salão Paroquial do Tirol

Importantes melhoramentos para a Matriz de "Santa Terezinha"

Vai ser realizada a antiga aspiração do mons. Alves Landim, que há tempo pretendia dotar a então capela de Santa Teresinha de um salão paroquial.

Agora, graças á iniciativa do revmo. pe. Heitor Sales, vigario da paroquia do Tirol, será construido ao lado da matriz de Santa Teresinha e de N. S. das Graças um amplo salão, com instalações para a escola-paroquial, além da construção da residencia para o paroco

O empreendimento conta com o apoio do Exmo. Sr. Arcebispo Dom Marcolino Dantas, estando os paroquianos do Tirol interessados em ver concretizada a ideia do fundador da capela da av. Rodrigues Alves

Também será construida uma sacristia para a matriz de S. Teresinha, ampliando-se, assim, as suas atuais instalações.

Comissões serão organizadas afim de angariar auxilios, podendo os donativos serem enviados ao revmo. pe. Heitor Sales vigario daquela paroquia pois as obras serão iniciadas por todo este mês.

Para ler no onibus

PE. EMERSON NEGREIROS

NOTICIAS DO INTERIOR DO ESTADO

Mossoró

GINASIO DIOCESANO STA. LUZIA.

10 de março de 1952. Reabrem-se as portas do Ginásio Santa Luzia. A mocidade estudiosa reinicia suas lides escolares. A esperança orna os corações juvenis. É preciso que o corrente ano seja melhor, mais pródigo para com os estudantes. Em 51 houve bastante reprovação. Houve negligencia nos estudos.

A direção do velho estabelecimento de já muito exito de proveitosos labores, é a mesma do ano anterior. São três sacerdotes ilustres que procuram, por todos os meios, elevar cada vez mais o nivel intelectual e moral do Santa Luzia.

O pe. Miguel Danke, espirito culto, sendo bastante moderno em vida educacional, possue uma verdadeira previsão das coisas de sorte que sabe tudo que se passa na casa que dignamente dirige. S. Revdma. resolve com acerto e a contento geral todos os casos que lhe estão afetos.

Pe. Gabriel Guimarães, muito moço e dotado de grande vitalidade intelectual, aproveita-se de suas bôas qualidades para imprimir nos seus alunos, tanto pelas suas atraentes aulas de latim, como pelo modo de tratar com os moços, uma formação de caráter digna de uma mocidade sadia e esperançosa.

Pe. André Maria, espirito clarividente, professor de francês, enamorado da musica, dono da disciplina geral, tem grande amor ao Ginásio e emprega os maiores esforços no sentido de que os jovens tenham um aproveitamento mais compensador dos ingentes sacrificios dos pais.

Este ano a matricula do estabelecimento elevou-se, foi superior a de 51, evidente manifestação de que as familias estão depositando ampla confiança na atual direção. Demos graças a Deus pelo triunfo do nosso Ginásio Diocesano.

E estejamos sempre prontos para aplaudir e cooperar com êsses três dedicados educadores que estão prestando inestimaveis beneficios á instrução em nossa terra.

Mossoró — março de 1952.

Correspondente.

"Tribuna do Norte"

Completa hoje o seu terceiro ano de existência o jornal "Tribuna do Norte", que se edita nesta Capital.

Desde o seu inicio, é dirigido esse matutino pelo deputado federal Aluisio Alves, sendo, agóra, secretariado pelo nosso confrade Waldemar Araújo.

Nesse curto espaço de tempo, é de salientar-se a valiosa colaboração desse matutino ao estudo de problemas vitais da vida norte-riograndense.

Aos nossos confrades formulamos os melhores votos de prosperidade.

AVISO

AOS

ASSINANTES D'A ORDEM

DA

CAPITAL E DO INTERIOR

Solicitamos aos nossos cooperadores da Capital e do interior providenciarem o pagamento de suas assinaturas, quando procurados pelo nosso cobrador ou pelos Agentes.

Outrossim lembramos que as assinaturas são pagas adiantadamente, sem exceção.

A GERENCIA

JOÃO WILSON MENDES MELO

ADVOGADO

Escritorio — Avenida Duque de Caxias, 286 — 1.º

Residencia — Av. Rodrigues Alves, 776 — NATAL

CAFE' RIO GRANDE

O proprietario do Café Rio Grande, avisa a sua distinta freguezia, que continua colecionando os saquinhos vasios. — Cada 10 saquinhos terá direito a valiosos premios. — Junte 10 sacos vasios de Café Rio Grande e vá ao Moinho Potiguar, á Rua Dr. Mario Negocio, 1410 e informe-se das grandes vantagens que lhe oferece o PURO E SABOROSO CAFE' RIO GRANDE

DR. JESSE' D. CAVALCANTI

CIRURGIÃO DENTISTA

Consultório e residencia: Av. Deodoro, 433 — Fone 1528

Expediente: Das 14 as 18 horas — Aos sabados das 8 as 11 horas

LEITURA PREJUDICADA NA LOMBADA MUTILADO

Labim/UFRN

Festa da Traição
Um dia negro em nossa historia

Crimes e mais crimes
– Só os tolos se enganam

Ha dias a Policia de nossa terra, inclusive a do Rio Grande do Norte, descobrira que os vermelhos queriam comemorar ruidosamente as festas do 30º. aniversario da fundação do Partido Comunista Brasileiro, tomando as providencias cabiveis no caso.

Hoje, pela manhã, os filhos de Stalin soltaram alguns foguetes pela cidade e de certo ainda procurarão fazer outras tropelias.

Não resta duvida. Brasileiros comemoram ao seu modo a festa da traição. Brasileiros, dizemos mal. Russos nascidos no Brasil. Pois o que eles querem é trair a patria de nascimento, entregando-nos ao chicote de Stalin.

PROVA DOS NOVE

De ha muito os jornais independentes vinham denunciando o recrudescimento das atividades comunistas em nossa terra. Agóra, tudo está se confirmando, principalmente a infiltração vermelha nas classes armadas. Na primeira região militar, 19 sargentos já se encontram presos, sendo um deles um dos motoristas do proprio chefe do Estado Maior das forças armadas, general Gois Monteiro. E o inquerito prossegue, indo se estender aos oficiais.

A experiencia de 1935 deve lembrar aos militares que um comunista é capaz de tudo, inclusive de assassinar companheiros enquanto dormem.

O "Correio da Manhã", em edição de 23 de março corrente, faz uma demorada análise das atividades comunistas no pais, lembrando os atos de sabotagem, incendios em armazens do Porto, tropelias e incendios em Porto Alegre, São Paulo, conflitos em Paraná, no Triangulo Mineiro, etc. falando, igualmente, em insubordinações na Base Aerea do Recife, com 29 agentes e na de NATAL, EM CUJA PRAÇA SE DESTACARAM 78 SUB CHEFES COMUNISTAS SOB A ORIENTAÇÃO DE AGOSTINHO DIAS DA SILVA.

MANIFESTO DE PRESTES

O Manifesto desse homem que prefere a Russia ao Brasil contém o que ele chama de 9 pontos da libertação e que não passam de 9 pontos de desgraça para o Brasil, de mentiras, de enganos, de planos de nossa escravização a um poder totalitario e fascista. Prega o confisco dos Bancos, o confisco das plantações, das grandes propriedades, sem indenização, prometendo entregar de graça aos camponezes pobres. Refinada mentira, que em canto nenhum o comunismo realizou na pratica. E' um puro engôdo, para arranjar simpatias.

O que se veria, na pratica, seria o Governo tomar conta de tudo, escravizar tudo, instalar fazendas coletivas, fixar taxas è tarefas minimas de produção, que tiram o couro dos trabalhadores.

Nas forças armadas, eles pregam a "expulsão" dos facistas e agentes do imperialismo, quer dizer um expurgo em regra, tornando assim as forças armadas um terrivel instrumento de opressão da sua ditadura, pois na pecha de imperialistas entrarão todos os militares decentes, inimigos da opressão e da injustica.

AGIR ENQUANTO E' TEMPO

Eis porque é preciso que os patriotas, os que não querem o Brasil engatado

(Conclui na 4a. pag.)



O general Matthew B. Ridgway, comandante em chefe do Comando Unido das Nações Unidas, e a senhora Ridgway visitaram Nanao, uma aldeia perto de Toquio, Japão. Observaram ali trabalhos realizados nas fazendas, inspecionaram os lares dos fazendeiros e conversaram com os habitantes do lugar.

A filha de um deles deu a senhora Ridgway um ramalhete de flores e recebeu em troca um presente de doces. (FOTO USIS)

Temporada artistica da "Cultura Musical"

No dia 27 o primeiro concerto de Nicanor Zabaleta

A sociedade natalense aguarda com vivo interesse a abertura da temporada artistica do corrente ano promovida pela Sociedade de Cultura Musical.

Nesta oportunidade ouviremos o grande virtuose da harpa Nicanor Zabaleta considerado pela critica mundial como o mais perfeito executante do tradicional instrumento.

E' esta a primeira oportunidade que se oferece aos amentes da musica para entrar em contato com um artista de renome, apontado como o interprete mais perfeito de todos os tempos. Grande é a ansiedade porque além do mais raras são as pessoas que tem assistido a um recital de harpa.

Nestes ultimos 30 anos, não conhecemos qualquer harpista que tenha tocado em Natal, esperando-se por isso o comparecimento de uma grande assistencia.

O recital de abertura da temporada musical terá lugar na proxima Quinta-feira as 20,30 horas no Teatro Carlos Gomes.

Estilac será derrotado
E' a impressão geral

RIO, 25 — Com a chegada dos votos das guarnições dos Estados, está se prevendo uma significativa derrota do general Estilac Leal, nas eleições do Clube Militar.

Guarnições que nas eleições passadas eram favoraveis ao general Estilac estão agora francamente ao lado da Cruzada Democrática.

Academia Chilena de Letras Homenagem a um Sacerdote

SANTIAGO, 25 (Serviço RE) — Por motivo das bodas de ouro sacerdotais do ilustre academico Frei Raimundo Morales o mesmo foi alvo de inumeras homenagens, destacadamente, por parte da Academia Chilena de Letras da qual o homenageado é membro dos mais respeitados.

NOSSAS OFICINAS ESTAO APARELHADAS COM MAQUINAS MODERNAS
— PARA —
Confecção de quaisquer serviços graficos e de PAUTAÇÃO
NOSSOS PREÇOS DESAFIAM COMPETIDORES

Acheson vem ao Brasil



Dean Acheson

RIO, 25 — Está sendo esperado nesta Capital, em proximos dias, o Secretário de Estado americano, sr. Dean Acheson, o qual vem participar de importantes negociações, inclusive o recente acordo militar Brasil-Estados Unidos.

A ORDEM
Propriedade do Centro de Imprensa S. A.
ANO XVI - Rio Grande do Norte — Natal — Terça-feira, 25 de Março de 1952 — N. 4836

Canhão nacional de 75 milimetros
Apresentado ás autoridades e á Imprensa

RIO, 25 — Fabricado totalmente por operarios nacionais com materia prima nacional foi apresentado hoje ás autoridades e imprensa o novo canhão nacional de 75 milimetros sem recuo podendo facilmente ser transportado em jeep dispondo de grande poder de fogo.

Sociedade Musical "Santa Cecilia"
Reunir-se-á, hoje, ás 20 horas

A-fim-de tratar de assuntos que dizem respeito á sua administração, reunir-se-á hoje, ás 20 horas, a Sociedade Musical "Santa Cecilia."

O presidente da instituição está encarecendo a presença de todos os socios á reunião porque, além da transferência da séde, serão tratados varios assuntos inclusive os que se prendem ao funcionamento da escola de música.

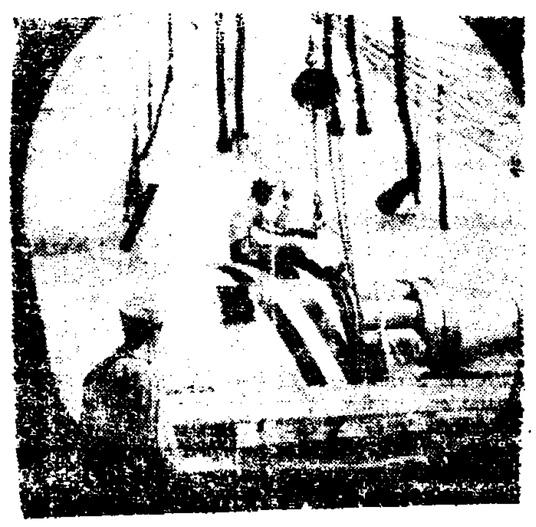

Uma turma de manutenção da 4a. Esquadrilha de Caças Interceptores da Força Aérea dos Estados Unidos na Coréia [illegible] um motor de um dos famosos caças a jato. Até agora, os Sabres já destruiram quasi 150 aviões a jato inimigos na Coréia do Norte. (Foto USIS)

O Cardeal Tedeschini irá para Barcelona

O Papa nomeou o cardeal Frederico Tedeschini legado ponficial ao Congresso Eucaristico Internacional que se desenrolará em Barcelona, de 27 de maio a 1o. de junho vindouro.

O cardeal Tedeschini, arcipreste de São Pedro e datário da Igreja, foi núncio em Madri até a época em que, depois de ter recebido o chapéu cardinalicio que Pio XI lhe conferira "in pectio" dois anos antes, teve de partir em virtude da guerra civil.

Foi o cardeal Tedeschini quem representou o Papa como legado nas festas de Fátima, por ocasião da cerimônia de encerramento do Ano Santo no mundo, no fim do ano passado.

LEIA A ORDEM e verifique se você não esta lucrando diariamente alguma coisa para o bem do seu espirito.

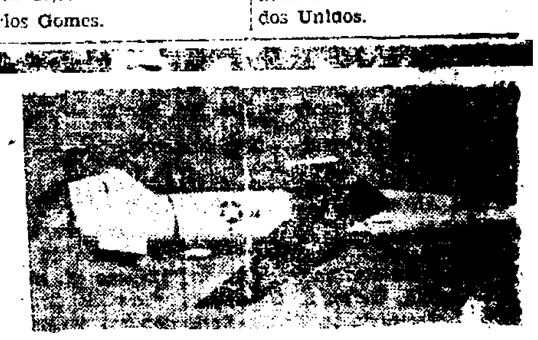

O Primeiro Esquadrão de Bombardeiros sem-piloto está sendo organizado pela Força Aérea dos Estados Unidos no Centro de Experimentação de Projeteis no Estado da Florida.

Inicialmente, o Esquadrão será equipado com o bombardeiro sem-piloto B-61, conhecido como "Matador". Depois dos primeiros exercicios, o esquadrão será posto sob a supervisão do Comando Aéreo Tático dos Estados Unidos. (Foto USIS)

O Relatorio do IBGE
Encaminhado ao Ministro da Justiça

RIO, 25 — O Presidente da Republica despachou encaminhando ao Ministro da Justiça o relatório apresentado pela comissão que investigou o sistema estatistico brasileiro em face das acusações feitas pelo general Poly Coelho.

O QUE OCORRE NO MUNDO
NOTICIARIO DO USIS

A EXPANSÃO INDUSTRIAL BRASILEIRA

NOVA YORK, 25 — As Republicas latino-americanas figuram com destaque numa série de artigos especiais sôbre comércio e navegação publicada pelo "Journal of Commerce" desta cidade. O diario comemorou dedicou três edições a navegação e ao comercio mundial em 1951, assinalando a conferencia anual do Clube de Gerentes de Exportação que se realiza aqui atualmente.

O Comodoro Robert Lee, Vice-Presidente da Companhia de Navegação Isbrandtsen Moller McCormack, aponta o Brasil como exemplo dos efeitos da Segunda Guerra Mundial sobre o comercio entre as Américas do Norte e do Sul. Brasil, afirmou ele, está "na limiar de uma expansão economica, surpreendente em seu entusiasmo e em sua influencia potencial sobre os grandes mercados mundiais". Como exemplo da expansão industrial brasileira Lee salientou que as compras do Brasil nos Estados Unidos, somente em 1951, totalizaram cerca de 800 milhões de dólares, o que representa um acréscimo de 111 milhões sobre as realizadas em 1941. Ao delinear seu papel na produção do fortalecimento economico, o Export-Import Bank de Washington informou que, desde junho de 1950, autorizou emprestimos superiores a 98 milhões de dolares para fomento de recursos estrangeiros e de produção no exterior de materias primas estratégicas. Essas somas foram usadas em parte para financiação [illegible] Americas do Sul e Central. Durante o mesmo periodo, o banco tambem autorizou empréstimos de 40 milhões de dólares para o extrangeiro de usinas de [illegible] Brasil, Mexico e Chile.

CODIGO DE ETICA PARA A IMPRENSA

NAÇÕES UNIDAS, 25 — A Sub-Comissão de Liberdade de informação e de Imprensa da ONU está elaborando um plano de ética jornalistica para os profissionais de todo o mundo. Sob a presidencia de Mahmoud Azmi Bey, na primeira reunião foram discutidas as varias sugestões dos membros e resolveram elaborar o código de ética jornalistica. O [illegible] projeto apresentado [illegible] pela delegação [illegible] Unidos, propõe a criação de um tribunal internacional de honra, para julgar as violações do código. Este tribunal poderia impor penalidades, inclusive a suspensão temporaria ou permanente de jornalistas culpados de violações graves. Os membros do tribunal seriam escolhidos pelos governos dos países que ratificarem o código. Entre os países que apresentaram sugestões estão Egito, Estados Unidos, Equador, Uruguay, Chile, França, India, Estado Unidos da Inglaterra e União Soviética.

Quaresmais XXIV

A enorme multidão que se comprimia em torno de Cristo no deserto, só queria de ouvir sua palavra e de receber os benefícios dos seus milagres, havia abandonado os lares, sem provisões que lhe garantissem alimentação para muitos dias.

Estendendo o olhar sobre aquela gente, Jesus e impadeceu-se do povo. A um dos apostolos perguntou como seria possivel fazer para matar a fome de tamanha multidão [illegible]

A resposta do discipulo foi [illegible] Por mais dinheiro que possuissem, ainda não teriam o bastante para adquerir alimentos. Apenas um moço mais previdente levara consigo cinco pães e três peixes.

Em presença do Cristo, o jovem colhe a ração que trouxera. O Divino Mestre abençoa aquele pão e aqueles peixes. Os apostolos recebem ordem para distribuí-los. Ei-lo espanto e admiração dos discipulos e de toda a gente. Os pães e os peixes multiplicam-se à medida que vão sendo distribuidos. Que fato admiravel! Cresce, naturalmente, o entusiasmo do povo pelo taumaturgo que o alimenta, num milagre semelhante ao que receberam seus antepassados quando no deserto caia o maná.

Milagre maior veria o mundo inteiro. Os homens todos de todos os quadrantes, seriam convidados a se alimentar, no deserto da vida, com o pão vivo descido dos ceus, no mistério de amôr da santa Eucaristia.

O QUE OCORRE NO BRASIL
Noticiario da Radiopress

Rio, 25 — O Presidente Getulio Vargas está colhendo, novamente, vários informes nos meios politicos para completar seu conhecimento da situação nacional. Tem êle pedido informações a alguns deputados e outros proceres que [illegible] mandam dados e informes secretos com criticas e sugestões.

ESCOLA "ANA NERI"

Rio, 25 — A escola "Ana Neri" na estrada de Matoso ratiba, com 300 alunos, está caindo. Uns alunos resolveram demolir o predio antes que o mesmo caia por conta propria sobre êles. Esta informação foi prestada [illegible] Matos Pimentel.

AUMENTO DO FUNCIONALISMO

Rio, 25 — Está marcada para [illegible] de 15 horas [illegible] Ministério da Fazenda, uma reunião [illegible] encarregado de estudar o aumento dos funcionários publicos, afim de ser votado o redação final do anteprojeto apresentado pelo sr. Melo Flores. Se concluirdos hoje esta parte do trabalho, poderá, amanhã, entrar em discussão a questão da tabela.

QUEREM LOGO

Rio, 25 — Os servidores publicos voltarão a Petropolis, no proximo sábado numa nova tentativa para falar com Getulio, solicitando sua intervenção junto á comissão que estuda o aumento dos vencimentos do funcionalismo afim de [illegible] providencias [illegible]

CASA POPULAR

Rio, 25 — A Fundação da Casa Popular vai gastar 2½ milhões de cruzeiros para transferencia imediata de três mil barracões da favela da [illegible] praia de Pinto. O [illegible] Ltda. [illegible] uma [illegible] da "Bem estar social" [illegible] pela Ministro do Trabalho e [illegible] Matos [illegible] Fundação da Casa Popular [illegible] sentou um [illegible]

DEMITIU-SE O SECRETÁRIO DA AGRICULTURA

CURITIBA, 25 — Um desentendimento entre o governador Manoel da Rocha e o secretario da agricultura do [illegible] politica paranaense. Divergiram com o governador [illegible] poder cumprir [illegible] por ele assinados [illegible] terras do [illegible] secretario da [illegible] pediu demissão [illegible]

ABANDONARIA AMARAL PEIXOTO

Rio, 25 — Informa-se que [illegible] possedista Brigadeiro [illegible] está em [illegible] fundamentos para [illegible] no partido de Adolfo de Barros abandonando Amaral Peixoto.

AUMENTO DE PRODUÇÃO

Rio, 25 — Há [illegible] tempo o jornalista Austregésilo de Athayde, publicou um artigo no qual dizia não ter visto nenhuma alusão ao aumento da produção na mensagem de Getulio dirigida ao Congresso. Agora, informa-se, que Getulio discursará dentro de alguns dias [illegible] os trabalhadores a dar o apoio á campanha de aumento de produção.

MUITI ADO

Labim/UFRN

CENTRO DE IMPRENSA S. A.

Séde — Rua Dr. Barata, 216 — NATAL

Presidente — OLIMPIO PROCOPIO DE MOURA
Gerente — YOLANDO COUTINHO

A ORDEM

DIARIO VESPERTINO
(Circula desde 14-7-1935)
Diretor — OTTO GUERRA
Secretário — XAVIER PINHEIRO

TELEFONES

Direção 20-70 — Gerencia 12-40 — Redação 13-22 — Presidencia 19-36

ASSINATURAS

Ano .. .. Cr$ 150,00
Trimestre 45,00
Semestre 80,00

VENDA AVULSA

N. atrasado .. ... Cr$ 1,50
N. do dia 1,00

PUBLICAÇÕES — TABELA NA GERENCIA

REPRESENTANTES

RIO — A. S. LARA, Senador Dantas, 40-1.º andar — Fone 22-5924
S. PAULO:—Raul Cassamayor, Rua Felipe de Oliveira, 21 3.º andar Fone: 3-0673

SOCIEDADE

O PENSAMENTO UNIVERSAL

Nosso interesse é um prodigioso instrumento para nos fazer agradàvelmente. — Pascal.

ORIENTANDO

Todo trabalho deve ser feito com disposição, alegria e bom humor. Fora dessas condições, até a mais leve ocupação pode tornar-se insuportável, causar mal-estar e preguiça.

Procure ter boa vontade para trabalhar, encarando suas ocupações com alegria e bom humor. — SNES.

RECEITA DO DIA

BOLACHINHAS GOSTOSAS — Um quilo de farinha de trigo, duas colheres de fermento, uma colher de banha, sal. Amassa-se com ovos até ficar no ponto. Fazem-se as bolachinhas redondas ou quadradas. Fura-se a massa com um palito.

FARMACIAS DE PLANTÃO

Farmacia Rio Branco — Av. Rio Branco — Cidade Alta.

Farmacia Modelo — Rua Dr. Barata — Ribeira — Fone: 13-18

Farmacia Coelho — Rua Amaro Barreto — Alecrim — Fone: 20-79.

FAZEM ANOS HOJE:

SENHORAS:

Maria B. Marinho, viuva do snr. Felix Marinho.

— Marina Ferreira Galhardo, esposa do sr. Nestor Galhardo, funcionario da Imprensa Oficial.

— Maria Anunciada Garcia, esposa do sr. Luis Odilon Garcia.

— Olimpia da Costa Bulhões, esposa do sr. Dioclécio Sérgio Bulhões.

— Yolanda Ferreira Lyra, esposa do sr. Hemeterio Serrano Lyra, alto funcionário da Cooperativa Central de Crédito e nosso grande cooperador.

Maria José de Castro, esposa do Sr. Raimundo Castro, artista marcineiro, residente nesta Capital.

SENHORES:

Registra-se, nesta data, o aniversario natalicio do poeta Otoniel Menezes, figura de destaque nos nossos meios intelectuais. A sua vida tem sido sempre dedicada ao cultivo da poesia e da prosa escrevendo sempre com estilo simples e com muita precisão. O natalicianto receberá, na data de hoje, os cumprimentos dos seus amigos e admiradores.

Humberto Grilo, agricultor no municipio de Goianinha deste Estado.

— Argentino Jacó de Medeiros, funcionário da Standard Oil Company of Brasil em Natal.

— Manoel Aprigio de Sousa, administrador da Mesa de Rendas no municipio de São José de Mipibú.

Abé Medeiros, residente nesta cidade.

SENHORITAS:

MARIZA COSTA CARVALHO — No dominio natalicio do dia 23 do corrente festejou o seu aniversário natalicio a senhorinha Mariza Costa Carvalho funcionaria do IAPC desta cidade e filha caçula do sr. Azor Carvalho, fiscal do CCAT e nosso cooperador.

Anunciada Gomes, filha do snr. Joaquim Gomes, comerciante nesta praça.

Cicilda Bezerra, filha do sr. João Bezerra.

CRIANÇAS:

Carlos Augusto, filho do snr. Paulo Dantas, funcionario aduaneiro nesta capital.

VIAJANTE

DR. ADALBERTO BAENA NOGUEIRA

Encontra-se em Natal em objetivo [illegible] que [illegible] são afetos, o Dr. Adalberto Baena Nogueira, Inspetor Fiscal do Banco do Brasil, com jurisdição em todas as agencias do Rio Grande do Norte e parte da Paraiba.

A ORDEM" cumprimenta Sua Senhoria fazendo votos de longa permanencia entre nós.

FALECIMENTOS:

Pelas 4 horas da manhã do dia 19 p. passado, ocorreu nesta cidade, á rua Floriano Peixoto n. 479, o falecimento da veneranda senhora D. Maria das Dores de Medeiros, sogra do sr. Adauto de Sá Leitão, Diretor do Serviço Estadual de Estradas de Rodagem. Contando 57 anos de idade, a falecida deixa 8 filhos: D. Delsuita de Sá Leitão, esposa do Sr. Adauto de Sá Leitão, Agronomo Clodoval Medeiros, diretor-Chefe do Posto de Fomento Agricola de Santa Cruz, Dr. Lourival Medeiros, Juiz de Direito da Comarca de Pará, Senhoritas, Marionita, Ozelita, Joselita e Vera Medeiros, as duas primeiras pertencentes ao magisterio publico do Estado e as ultimas, estudantes, residentes nesta capital e Danilo Medeiros, menor tambem estudante nesta cidade. A virtuosa senhora, que recebeu do Revmo. padre Neves Gurgel a extremação, era católi

(Conclui na 4a. pag.)

Dia Liturgico

Anunciação de Nossa Senhora

[illegible]

AMANHÃ

Missa da Feria

Missa

[illegible]

Cooperativa Central de Credito Norte Riograndense Ltda.

(Ex-Caixa Rural e Operária de Natal)

Séde - Rua Dr. Barata, 208 - Ribeira

Expediente - 12,30 ás 15,30 horas

O mais popular dos estabelecimentos de crédito

Propulsor da Economia e do Trabalho

Faça hoje mesmo seu deposito

E' uma prova de confiança no Cooperativismo

SENAC

Serviço Nacional de Aprendizagem Comercial

CURSO DE DATILOGRAFIA
(Matrícula Gratuita)

A Administração Regional do SENAC, no Estado do Rio Grande do Norte, avisa que, a partir do dia 23 do corrente, de 8 ás 12 horas, na sua séde, á Praça André de Albuquerque, 572, estarão abertas, diariamente, as inscrições de candidatos, para 30 (trinta) matrículas gratuitas, em um curso de Datilografia desta Capital.

De acôrdo com disposições regimentais e resoluções da Administração do Serviço, serão as seguintes as condições essenciais para inscrição:

a) Prova de ser empregado no comércio, mediante a apresentação da Carteira Profissional devidamente anotada e quitação com o IAPC;

b) Ser filho ou *dependente diretamente* de comerciario;

c) Não estar recebendo Bôlsa de Estudo do serviço.

Para conhecimento dos interessados fica esclarecido que, o custeio do referido curso, limita-se ao pagamento das mensalidades no período de oito (8) *mêses*.

Natal, 21 de março de 1952

as) Fernando de Miranda Gomes
Secretário Geral

Amelia Aranha Marinho

MISSA DE 30º. DIA

Filhos, genros, noras e netos de AMELIA ARANHA MARINHO, convidam parentes e amigos para assistirem a missa de 30º. dia que mandarão celebrar ás 6,15 horas do dia 26 do corrente (quarta-feira), na Capela do Colegio da Imaculada Conceição, em sufragio da alma da pranteada extinta.

Antecipadamente agradecem aos que comparecerem.

Enedina Mendes Gomes

Manoel Ovidio e familia, Severino Serafim de Medeiros e familia, convidam seus parentes e amigos, para assistirem a missa de 7o. dia que mandarão celebrar na Igreja de Santo Antonio ás 6,30 do dia 26 deste, pela alma de sua presada ENEDINA MENDES GOMES.

Aos que comparecerem ao ato, os nossos agradecimentos sinceros.

RITA ROCHA DE OLIVEIRA

MISSA DE 7º. DIA

Francisco de Assis Daniel e familia, Julio Gomes de Sena e familia, Cicero Carneiro da Cunha e filhas, Adauto Fernandes de Oliveira e familia, Pedro Fernandes de Oliveira e familia e Joana Fernandes Araujo, genros, filhos e netos de RITA ROCHA DE OLIVEIRA, convidam parentes e amigos a assistirem a missa de 7º. dia, que, pelo descanso eterno de sua alma, mandam celebrar na Matriz de Sao Pedro, no dia 26, quarta-feira, ás 7 horas.

A todos que comparecerem a êsse ato de piedade crista, se confessam antecipadamente agradecidos.

†

JACOB AVELINO BEZERRA

MISSA DE PRIMEIRO ANIVERSARIO

Maria do Céu Bezerra Cruz, Geraldo Magéla Cruz, Magda Lúcia e Maria das Graças Bezerra Cruz, filha, genro e netas de JACOB AVELINO BEZERRA convidam seus parentes e amigos para assistirem à Missa que mandam celebrar, em sufrágio de sua alma, ás 7 horas, no dia 27 deste (5a. feira), na Matriz de Santo Antônio, nesta capital.

Antecipam seus agradecimentos, penhoradamente.

Natal, 25 de Março de 1952.

Produtos Metalúrgicos S. A.

ASSEMBLEIA EXTRAORDINARIA

1a. CONVOCAÇÃO

A Diretoria da PRODUTOS METALURGICOS S. A. vem convocar todos os acionistas da referida organização para uma sessão de assembleia geral extraordinária, a realizar-se no próximo dia 2 de abril às 20 horas, no Edificio da Escola Técnica de Comércio, à Avenida Junqueira Aires n. 390 afim de tomar deliberações em torno do futuro da sociedade.

Natal, 21 de março de 1952.

A DIRETORIA

ATENÇÃO, MUITA ATENÇÃO

O Atelier N. S. da Conceição convida V. S., para uma visita ás suas instalações onde pode lhe atender com prestesa e prontidão, confeccionando roupas para Senhoras e Crianças.

Um bom sortimento de roupas feitas. Aceita encomendas — vestidos para Noivas etc.

Toalhas, guarnições e outras novidades.

Ensina corte pelo metodo mais moderno. Tudo á cargo de professoras competentes.

Não deixe de fazer sua visita e suas encomendas no Atelier N. S. da Conceição
Rua Pres. Bandeira 466, onde funcionou "O Dragão"

Prefeitura Municipal de Natal

BALANCETE DA TESOURARIA, DO DIA 21 DE MARÇO DE 1952

RECEITA

Saldo anterior	644.320,00	
Receita de hoje	55.123,40	699.443,40

DESPESA

Pago processos ns. 1301, 760, 1287 e 1136	-	84.040,20
Saldo para o dia 22/3	-	615.403,20

SENDO

Em cofre	412.761,40	
No Banco do Rio G. do Norte	202.641,80	615.403,20

Diretoria da Fazenda Municipal em 24 de Março de 1952

VISTO
João Ferreira de Souza
Diretor da Fazenda

Eribaldo Ferreira da Rocha
1º. Escriturário, padrão P

Galvão, Mesquita Ferragens S/A

CASA QUE NÃO TEM COMPETIDORES
Ferragens, artigos sanitários e outros materiais
— Tudo recomendavel em qualidade e preço —
Rua Dr. Barata, 217. — Fone 1158

VENDE-SE uma casa à Rua Juvino Barreto nº. 242, a tratar na Rua Ulisses Caldas nº 242, com o proprietario.

GRAÇAS

Veneranda Bezerra, agradece por intermedio da alma do Pe. Monte, uma graça alcançada em favor de seus filhos.

Santa Cruz

Otilia A. Vilar Carvalho agradece ao Glorioso Santo Antonio, diversas graças e a S. Dimas uma graça, todas alcançadas com promessa de publicar.

Natal 25.

Duelo á vista: Bigode x Gighia

Aquelas laudicos 2x1 de 16 de Julho de 1950, tiveram em Bicude, um dos seus maiores representantes [illegible] "Final de Copinha". Para ele, todos os pontinhos adversarios se parecem com o Betol urugaio da Copa do Mundo.

Mas o atual médio brasileiro vai novamente se defrontar com o famoso Gighia em Santiago no próximo Brasil x Uruguai. Será então, um completo ajuste de contas ou uma no[illegible]

Vamos apenar o [illegible] que pela primeira vez desde 50, vai reunir os campeões do mundo, frente aos nossos. A torcida aguarda o desfecho que terá essa verdadeira revanche, principalmente entre Bicude e Gighia, que travarão um duelo á parte.

Efemérides Estaduais

Março — Dia 25

1818 — Alvará creando a Ouvidoria da Comarca de Natal, autonoma da Paraiba.

1870 — Inaugura-se em Natal a primeira escola noturna, com 38 alunos.

1896 — O dr. Joaquim Ferreira Chaves toma posse do governo do Estado, como primeiro governador eleito pelo voto direto.

1900 — Posse do dr. Alberto Maranhão no governo do Estado.

1904 — Posse do dr. Augusto Tavares de Lira no governo do Estado.

1909 — Inauguração do Grupo Escolar 30 de Setembro, de Mossoró. Idem do grupo Escolar Senador Guerra, de Caicó.

1[illegible] — Inauguração do Derby Club Potiguar, com corridas de cavalos, no Hipodromo Jardim.

1[illegible] — Primeira sessão [illegible] da Camara Municipal de Natal, [illegible] estabelecendo o valor da [illegible]

1941 — Inauguração do Clube Ilheus de Natal, [illegible] Estrada de Parnamirim.

CAFE' RIO GRANDE

O proprietario do Cafe Rio Grande, avisa a sua *distinta freguezia, que continua* colecionando os saquinhos vasios. — Cada 10 saquinhos terá direito a valiosos premios. — Junte 10 saquinhos vasios de Café Rio Grande e vá ao Moinho Potiguar, á Rua Dr. Mario Negocio, 1410 e informe-se das grandes vantagens que lhe oferece o PURO E SABOROSO CAFE' RIO GRANDE.

Associação Rural do Rio Grande do Norte

O Dr. Juvenal Lamartine, Presidente da Associação Rural do Rio Grande do Norte, recebeu do Deputado José Augusto os seguintes telegramas:

Rio, 21 — Na reunião [illegible] ontem realisada do Ministerio da Fazenda vai presente o Governador do Rio Grande do Norte vg os Ministros Lafer e Cleofas vg representantes federais e [illegible] nesse Estado e de outros Estados foi largamente abordada e examinada a situação da economia algodoeira nesse Estado em face da precaria conjuntura at Dos debates travados vg e em face das varias sugestões [illegible] tenho recebido vg tive vossa parte vg a conclusão a que chegamos expuz na reunião [illegible] que devemos quanto [illegible] algodão e a fibra [illegible] acaba em um estado [illegible] região com a previsão [illegible] de penhor mercantil [illegible] pretendeu urgentemente [illegible] mentes e insetisidas [illegible] dirigindo-se o [illegible] pedido de pequena [illegible] para a fundação [illegible] safras vg em face [illegible] promessas de chuvas que dão esperança de um inverno [illegible] Quanto a parte de [illegible] sos para a aquisição [illegible] mentes e inseticidas [illegible] com [illegible] logo [illegible]

AVISO

O advogado JOAO MEDEIROS [illegible] retardou sine die sua [illegible] Janeiro, achando-se a [illegible] gos a rua Felipe Camarão 41

Tudo da melhor qualidade

Radios de todos os modelos — Maquinas de escrever Remington Standard e Portateis — Maquinas fotograficas — Filmes — Papeis e chapas — Acessorios para bilhar — Arquivos e fichario de aço — Amplificadores e acessorios — Refrigeradores — Liquificadores — Polias e rolamentos SKF

Eletrolas e Pick-Ups, etc., etc.

VENDE AOS MELHORES PREÇOS

Fone 1104 **Sergio Severo** **Nisia Floresta, 101**

NOSSAS OFICINAS ESTÃO APARELHADAS COM MAQUINAS MODERNAS
— PARA —
Confecção de quaisquer serviços graficos e de PAUTAÇÃO
NOSSOS PREÇOS DESAFIAM COMPETIDORES

Capinadeiras Planet Junior

OS MELHORES PREÇOS DA PRAÇA EM

Clemente de Carvalho & Cia. Ltda.

Telegs. ADRIVAR

RUA FREI MIGUELINHO

MUTILADO | LEITURA PREJUDICADA NA LOMBADA

Labim/UFRN

Avó! Mãe! Filha!

TODAS DEVEM USAR

FLUXO-SEDATINA

(O REGULADOR VIEIRA)



A MULHER EVITARA' DORES ALIVIA AS COLICAS UTERINAS
Emprega-se com vantagens para combater as irregularidade das funções periódicas das senhoras. E' calmante e regulador dessas funções. FLUXO SEDATINA, pela sua comprovada eficácia, é muito recelitado

DEVE SER USADO

COM CONFIANÇA

Embarca sexta-feira para Terezina, a Delegação do Rio Grande do Norte

Ainda não foi escalada a seleção potiguar — Um representante da cronica esportiva acompanhará a embaixada Norte - Riograndense

Viajando pelo avião dos Serviços Aereos Cruzeiro do Sul, seguirá na tarde da proxima sexta-feira para Terezina, a embaixada norte-riograndense para a disputa no dia 30 do corrente naquela cidade do primeiro encontro entre as seleções do Piauí e do Rio Grande do Norte, pelo Campeonato Brasileiro de Futebol.

A delegação potiguar deverá seguir chefiada pelo sr. Emanuel Rivadavia, vice-presidente da FND, secretariada pelo sr. Erildo Monteiro, secretario da Entidade, tendo como tesoureiro, o sr. Gevanir de Freitas. Igualmente, deverá acompanhar a delegação do Rio Grande do Norte, um representante credenciado da cronica esportiva da cidade, especialmente convidado pela FND. Viajarão 15 atletas, bem como o tecnico Barbosa.

A constituição da equipe ainda não foi anunciada, pois nesta semana decisiva, dois elementos preocupam a direção tecnica. São eles, Jorginho e Tidão, cujas condições fisicas, estão precarias. Amanhã, será efetuado ás 16 horas, o ultimo treino do selecionado, contra o quadro de aspirantes do America F.C. Será este o ultimo contacto dos craques com a cancha potiguar, antes da partida para Terezina.

VENDE-SE a Vila "S. Francisco" na Av. Deodoro, perto á Radio Poti, contendo 3 cazinhas. Tratar com F. Arcanjo na mesma.

HOJE **REX** HOJE

Matinée ás 15.30 e Soirée ás 20 horas
GREER GARSON — LAURENCE OLIVIER em
Orgulho
ULTIMA EXIBIÇAO
QUINTA FEIRA
RAY MILLAND — JEAN PETERS em
Todas as primaveras
Uma primavera diferente... Inspirando um romance que faz rir.

A partir de Sabado em Matinée e Soirée no S. LUIS
AMEDEO NAZZARI — SILVANA MANGANO em
O lobo da Montanha
Nas majestosas montanhas Italianas da Sila, entre lagos azues e bosques impenetráveis, uma história de amor e violência!

HOJE **São Luis** HOJE
Matinée ás 15.30 e Soirée ás 20 Horas
VITTORIO GASSMANN — MARIA GRAZIA FRANCIA em
Giuliano, o bandido da Sicilia
Uma apresentação de ART-FILMS.

São Pedro — Hoje
Somente soirée ás 20 horas
PROGRAMA DUPLO
FRONTEIRA SEM LEI e MINEIROS CONTRABANDISTAS

Casa Bancária Norte Riograndense S/A
Rua Frei Miguelinho 109 (Edifício Próprio)
DEPOSITOS — COBRANÇAS — OUTROS SERVIÇOS BANCARIOS

	MOVIMENTO GERAL (Soma escritural de Ativo e Passivo)
DEZEMBRO DE 1949	Cr$ 48.754.423,80
DEZEMBRO DE 1950	Cr$ 58.467.511,50
DEZEMBRO DE 1951	Cr$ 83.791.407,50

Indicador Profissional

ADVOGADOS

ANTONIO TOSCANO CAVALCANTI
ADVOGADO
Escritório: Rua Acre, 55 — 5.º andar — sala 507
FONE: 43-1396
Residência, Rua Hilario de Gouvéa, 88-ap. 302
FONE: 37-4662
RIO DE JANEIRO

VICENTE DE SOUZA
Advogado
Escritorio e residencia: Rua Fonseca e Silva, 1105 — Fone: 23 61 — Alecrim Natal.

OTTO GUERRA
JOSÉ GUARÁ
ADVOGADOS
Escritório: Rua Dr. Barata, 198 — 1.º andar
FONE — 1434

MEDICOS

DR. ALVARO VIEIRA
Chefe de Clinica cirurgica do Hospital Miguel Couto
CIRURGIA GERAL — DOENÇAS DE SENHORAS
ELETRICIDADE MEDICA
Consultório: — Av. Duque de Caxias, 198 (Terreo)
Horário: Manhã — 9 às 12 Tarde — 15 às 18 horas
Fone: 13-84
Residência: Avenida Getulio Vargas, 704 — Fone: 14-23

Clinica de senhoras
DR. ETELVINO CUNHA
ESPECIALISTA
Curso de aperfeiçoamento no Rio de Janeiro e São Paulo
DOENÇAS DE SENHORAS — PARTOS
Ondas ultra-curtas, Metal clerol, eletrocoagulação, etc.
CANCER — TUMORES
Consultas: das 15 horas em diante exceto nos sábados
Consultorio: Rua Cel. Bonifacio, 222 — Fone 10-82
Residencia: Rua Joaquim Manoel, 590 — Fone 14-95
Petropolis - Natal

DR. SEVERINO LOPES
DOENÇAS MENTAIS E NERVOSAS
Ex-interno por concurso da Clinica Neurológica da Faculdade de Medicina da Universidade da Bahia e do Hospital Juliano Moreira — Serviço de Assistência a Psicopatas da Bahia)
Medico Assistente do Hospital de Alienados de Natal)
Consultas — Provisoriamente em sua residência — Rua [illegible] 1578 — Avenida Av. 10 — Alecrim
Das 14 horas em diante

DR. EUCLIDES FERNANDES GURJÃO
CLINICA GERAL
[illegible]
Residencia — Rua Ana Neri, 337
Consultorio — Rua Princesa Isabel — Edificio Cruzeiro
Fone: 2292

DR. JOAQUIM LUZ
PARTOS — CLINICA DE SENHORAS
ESPECIALISTA
Ondas curtas, Diatermia, Metal clerol
Consultas das 14 horas em diante
Consultorio — Rua Ulysses Caldas, 86-1.º andar
Residencia — Avenida Presidente Antonio Morais, 630

DR. HERMANO PAIVA
CLINICA MEDICA — DOENÇAS INTERNAS
[illegible]
Residencia: Rua [illegible] — Fone 24-27
Consultorio: Rua [illegible] 138
Horário: Das 16 horas em diante
NATAL — Rio Grande do Norte

DR. ITALO CARVALHO
OLHOS — NARIZ — GARGANTA
OTORRINO-LARINGOLOGISTA DO HOSPITAL
[illegible]
Ex-Interno do Hospital Santa Isabel (Bahia) Serviço do Prof. [illegible]
CONSULTORIO
A [illegible] — Sala 7

CLINICA DE CRIANÇAS
— DO —
DR. FERNANDO MEDEIROS
PUERICULTURA — PEDIATRIA
Consultorio e residencia: Presidente Quaresma, 353 — Alecrim — Fone 1693
Consultas: 10 as 11 e 15 ás 18 horas

DR. OLAVO MEDEIROS
Doenças da pele e sifilis
Chefe da clinica dermatológica do Hospital "Miguel Couto"
Consultorio: — Rua Ulysses Caldas, 86-1.º andar
Das 15 horas em diante
Residência: Avenida Campos Sales, 624 — Telefone 17-64

DR. OLAVO MONTENEGRO
DOENÇAS DA NUTRIÇÃO, GLANDULAS ENDOCRINAS
(Obesidade, Magresa, Nervosismo, Diabetes, Reumatismo)
METABOLISMO BASICO
CLINICO DE ADULTOS E CRIANÇAS

Consultório:	Residência:
Cel. Bonifácio, 222	Avenida Deodoro, 690
Telef. 10-82	Telef. 18-58

— NATAL —

DOENÇAS NERVOSAS E MENTAIS
DR. OTTO JULIO MARINHO
DIARIAMENTE DAS 15 AS 17 HORAS
CONSULTORIO:
AV. RIO BRANCO, 589 — 1.º ANDAR

DR. PAULO SOBRAL
DA MATERNIDADE JANUARIO CICCO
Ondas curtas — Eletro coagulação e Bisturi Eletrico
Partos e Doenças de Senhoras

Consultório:	Residência:
Praça João Maria, 7	Av. Presidente Antonio de Morais, 743

Consultas: de 9.30 ás 11.30 e das 14 ás 17 horas
Natal — Rio Grande do Norte

DR. RICARDO BARRETO
Diretor do Hospital de Alienados
DOENÇAS MENTAIS E NERVOSAS
Consultorio: Rua Dr. Barata, 210-1.º — Fone 11-20
Residência: Av. Deodoro, 635 — Telefone 13-51

DR. PEDRO SEGUNDO
ESPECIALISTA
VIAS URINARIAS — PROTOLOGIA E SIFILIS
Cura Radical das Hemorroidas, varizes e hidroceles, sem operação e sem dor. Doença da uretra, prostata, vesicula, seminais: bexiga e rins. Tratamento rápido das uretrites agudas e cronicas e suas complicações. Perturbações Extranhas
Chateaubriand Cavalcanti
Das 15 horas em diante
Consultorio: Edificio "Nova Aurora", Rua Dr. Barata, [illegible] andar. Residencia: [illegible] Fone 13-69

DR. [illegible] AVELINO
DOENÇAS INTERNAS
[illegible]
CORAÇÃO E VASOS
[illegible] arteriosclerose
Consultas: das 15 em diante
Residencia: Av. [illegible] Morais, 672 — Fone, 17-21
Consultorio: Edificio Sociedade, sala 103

DR. VICENTE MONTEROSSO
Ex-Residente e Observador do [illegible] Aer de Rio de Janeiro
Ex-Chefe de Laboratorio Nacional de Clinica Bacteriana do Rio de Janeiro
Clinica [illegible] — Partos sob Analgesia
CONSULTAS [illegible] — das 14 as 18 horas —
Sanatorio [illegible] Camas
[illegible] Sala 3

DR. TRAVASSOS SARINHO
CIRURGIA GERAL
Consultorio: EDIFICIO MOSSORO
[illegible] Fone 14-10

Basquetebol

Dois grandes jogos na abertura do torneio preparatorio

Como já é do conhecimento público, será iniciada na noite de hoje o Torneio Abertura de Basquetebol promovido pela mentora do esporte potiguar. Sem agremiações participantes na competição preparatoria que promete alcançar o exito desejado pelos dirigentes da FNB. São elles: Esporte, Santa Cruz, America, ASSEN, Riachuelo e AABB.

Na ultima quinta-feira, esteve reunida a diretoria da Federação, acertando providencias para o inicio do certame. Já foi confeccionada a tabela dos jogos e designados os juizes para a 1a. rodada. Eiles: 1º jogo — Polly e Guedes. 2º jogo — Menelro e Bilia. Os jogos serão disputados ás terças e sextas feiras e obedecerão a seguinte tabela:

MARÇO
25 — Esporte x ASSEN
AABB x Sta. Cruz
28 — America x Riachuelo
Esporte x AABB

ABRIL
2 — Esporte x Sta. Cruz
ASSEN x AABB
5 — Esporte x Riachuelo
ASSEN x Sta. Cruz
9 — Esporte x America
ASSEN x Riachuelo
12 — ASSEN x America
AABB x Riachuelo
16 — AABB x America
Sta. Cruz x Riachuelo
19 — America x Sta. Cruz

Durante a fase de verão os jogos serão iniciados ás 20 horas; voltando a hora normal, começarão ás 19.30. Preços dos ingressos: Cavalheiros, Cr$ 2,00; Senhoras e senhoritas, terão entrada gratis.

LIVRE-SE DA TOSSE E DEFENDA OS SEUS BRONQUIOS COM
BENZOMEL

Hoje á tarde Alagoas x Sergipe

MACEIO' 25 — O jogo decisivo entre as seleções de Alagoas e de Sergipe que foi adiado do ultimo domingo devido o mau tempo, será disputado esta tarde no estadio de Mutange. Esta foi a resolução tomada pelo Conselho Arbitral da CBD reunido nesta manhã.

VENDE-SE UMA CASA á Rua dos Calcóes nº. 1421, construção recente. A tratar

GRANDE FEIRA DE RADIOS!
Brinde Especial a Preços Extraordinarios.
GRANDE VARIEDADE DE RECEPTORES DAS SEGUINTES MARCAS
RCA VICTOR — ODEON — INVICTUS — HIKOC — MARCONI-SEMP — ETC.
— O —
LINDOS MODELOS — TIPOS MODERNOS, DIVERSAS CAPACIDADES — GARANTIDOS.
SOBERBAS RADIOLAS DE MEZA E DE GABINETE COM TOCA-DISCOS "LONG-PLAYEL"
— O —
RADIOS RECONSTRUIDOS E SEMI-NOVOS — DAS MARCAS RCA VICTOR — PHILIPS — CHRISCO — G. ELECTRIC — WESTINGHOUSE — ETC —
— O —
TOCA DISCOS — DISCOS E AUTOMATICOS, NOVOS E USADOS
— O —
FACILIDADES DE PAGAMENTO
VISITEM SEM COMPROMISSO A FIRMA
CARLOS LAMAS
RUA DR. BARATA Nº 233 — FONE 1155
— NATAL —

Grande festival suburbano em Juvenal Lamartine, no dia 30

Promotor do Torneio, o Igapó F. C., Campeão Invicto da Segunda Divisão

[illegible] visando [illegible] mesmo, tratando para que se torne [illegible] disputa de um [illegible] respectivamente [illegible] [illegible] [illegible]

Labim/UFRN

Avó! Mãe! Filha!

TODAS DEVEM USAR

FLUXO-SEDATINA

(O REGULADOR VIEIRA)



A MULHER EVITARA' DORES ALIVIA AS COLICAS UTERINAS
Emprega-se com vantagens para combater as irregularidade das funções periódicas das senhoras. E' calmante e regulador dessas funções. FLUXO SEDATINA, pela sua comprovada eficácia, é muito receitado

DEVE SER USADO

COM CONFIANÇA

Embarca sexta-feira para Terezina, a Delegação do Rio Grande do Norte

Ainda não foi escalada a seleção potiguar — Um representante da cronica esportiva acompanhará a embaixada Norte - Riograndense

Viajando pelo avião dos Serviços Aereos Cruzeiro do Sul, seguirá na tarde da proxima sexta-feira para Terezina, a embaixada norte-riograndense para a disputa no dia 30 do corrente naquela cidade do primeiro encontro entre as seleções do Piauí e do Rio Grande do Norte, pelo Campeonato Brasileiro de Futebol.

A delegação potiguar deverá seguir chefiada pelo sr. Emanuel Rivadavia, vice-presidente da FND, secretariada pelo sr. Erildo Monteiro, secretario da Entidade, tendo como tesoureiro, o sr. Gevanir de Freitas. Igualmente, deverá acompanhar a delegação do Rio Grande do Norte, um representante credenciado da cronica esportiva da cidade, especialmente convidado pela FND. Viajarão 15 atletas, bem como o tecnico Barbosa.

A constituição da equipe ainda não foi anunciada, pois nesta semana decisiva, dois elementos preocupam a direção tecnica. São eles, Jorginho e Tidão, cujas condições físicas, estão precarias. Amanhã, será efetuado ás 16 horas, o ultimo treino do selecionado, contra o quadro de aspirantes do America F.C. Será este o ultimo contacto dos craques com a cancha potiguar, antes da partida para Terezina.

VENDE-SE a Vila "S. Francisco" na Av. Deodoro, perto á Radio Potí, contendo 3 cazinhas. Tratar com F. Andrade na mesma.

HOJE **REX** HOJE

Matinée ás 15.30 e Soirée ás 20 horas
GREER GARSON — LAURENCE OLIVIER em
Orgulho
ULTIMA EXIBIÇÃO
QUINTA FEIRA
RAY MILLAND — JEAN PETERS em
Todas as primaveras
Uma primavera diferente... Inspirando um romance que faz rir.

A partir de Sabado em Matinée e Soirée no S. LUIS
AMEDEO NAZZARI — SILVANA MANGANO em
O lobo da Montanha
Nas majestosas montanhas Italianas da Sila, entre lagos azues e bosques impenetráveis, uma história de amor e violência!

HOJE **São Luis** HOJE

Matinée ás 15.30 e Soirée ás 20 Horas
VITTORIO GASSMANN — MARIA GRAZIA FRANCIA em
Giuliano, o bandido da Sicilia
Uma apresentação de ART-FILMS.

São Pedro — Hoje
Somente soirée ás 20 horas
PROGRAMA DUPLO
FRONTEIRA SEM LEI e MINEIROS CONTRABANDISTAS

Casa Bancária Norte Riograndense S/A

Rua Frei Miguelinho 109 (Edifício Próprio)

DEPOSITOS — COMPANÇAS — OUTROS SERVIÇOS BANCARIOS

	MOVIMENTO GERAL (Soma escritural de Ativo e Passivo)
DEZEMBRO DE 1949	Cr$ 48.754.423,80
DEZEMBRO DE 1950	Cr$ 58.467.511,50
DEZEMBRO DE 1951	Cr$ 83.791.407,50

Indicador Profissional

ADVOGADOS

ANTONIO TOSCANO CAVALCANTI
ADVOGADO
Escritório: Rua Acre, 55 — 5.º andar — sala 507
FONE: 43-1396
Residência, Rua Hilário de Gouvêa, 88-ap. 302
FONE: 37-4662
RIO DE JANEIRO

VICENTE DE SOUZA
Advogado
Escritorio e residencia: Rua Fonseca e Silva, 1105 — Fone: 25 61 — Alecrim Natal.

OTTO GUERRA
JOSÉ GUARÁ
ADVOGADOS
Escritório: Rua Dr. Barata, 198 — 1.º andar
FONE — 1434

MEDICOS

DR. ALVARO VIEIRA
Chefe de Clinica cirurgica do Hospital Miguel Couto
CIRURGIA GERAL — DOENÇAS DE SENHORAS
ELETRICIDADE MEDICA
Consultório: — Av. Duque de Caxias, 198 (Terreo)
Horário: Manhã — 9 às 12 Tarde — 15 às 18 horas
Fone: 12-84
Residência: Avenida Getulio Vargas, 704 — Fone: 14-23

Clinica de senhoras
DR. ETELVINO CUNHA
ESPECIALISTA
Curso de aperfeiçoamento no Rio de Janeiro e São Paulo
DOENÇAS DE SENHORAS — PARTOS
Ondas ultra-curtas, diatart elet. o, eletro-coagulação, etc.
CANCER — TUMORES
Consultas: das 15 horas em diante exceto aos sábados
Consultorio: Rua Cel. Bonifacio, 222 — Fone 10-82
Residencia: Rua Joaquim Manoel, 590 — Fone 14-95
Petropolis - Natal

DR. SEVERINO LOPES
DOENÇAS MENTAIS E NERVOSAS
Ex-interno por concurso da Clinica Neurológica da Faculdade de Medicina da Universidade da Bahia e do Hospital Juliano Moreira — Serviço de Assistência a Psicopatas da Bahia)
Medico Assistente do Hospital de Alienados de Natal)
Consultas — Previamente em sua residência — Rua [illegible] 1078 — Matriz Av. 10 — Alecrim
Horas de Consultas: 8 às 18 — Diariamente

DR. EUCLIDES FERNANDES GURJÃO
CLINICA GERAL
Ex-[illegible]
Residencia: Avenida Alexandro Hesed, 337
Consultorio — Rua Princesa Isabel, [illegible] Edificio Cruzeiro
Fone: 2252

DR. JOAQUIM LUZ
PARTOS — CLINICA DE SENHORAS
ESPECIALIDADE
Ondas curtas, diatart elet. o, eletro-coagulação e Bisturi elétrico
Tratamento de varizes em geral
Consultorio — Rua Ulysses Caldas, 86-1.º andar
Residencia — Avenida Campos Sales, 630

DR. HERMANO PAIVA
CLINICA MEDICA — DOENÇAS INTERNAS
[illegible] Fone 2347
Residencia: [illegible] 136
Horas: [illegible] 18 horas
NATAL — [illegible] Norte

DR. ITALO CARVALHO
OLHOS — NARIZ — GARGANTA
OTO-RINO-LARINGOLOGISTA DO HOSPITAL
Ex-[illegible]
Ex Interno do Hospital Santa Isabel (Bahia) Serviço do Prof. [illegible] Lêa
CONSULTORIO
A [illegible] Sala 7
[illegible]

CLINICA DE CRIANÇAS
— DO —
DR. FERNANDO MEDEIROS
PUERICULTURA — PEDIATRIA
Consultorio e residencia: Presidente Quaresma, 353 — Alecrim — Fone 1693
Consultas: 10 as 11 e 15 ás 18 horas

DR. OLAVO MEDEIROS
Doenças da pele e sifilis
Chefe da clinica dermatológica do Hospital "Miguel Couto"
Consultorio: — Rua Ulysses Caldas, 86-1.º andar
Das 15 horas em diante
Residência: Avenida Campos Sales, 624 — Telefone 17-64

DR. OLAVO MONTENEGRO
DOENÇAS DA NUTRIÇÃO, GLANDULAS ENDOCRINAS
(Obesidade, Magresa, Nervosismo, Diabetes, Reumatismo)
METABOLISMO BASICO
CLINICO DE ADULTOS E CRIANÇAS
Consultório: Cel. Bonifácio, 222 — Telef. 10-82
Residência: Avenida Deodoro, 690 — Telef. 18-58
— NATAL —

DOENÇAS NERVOSAS E MENTAIS
DR. OTTO JULIO MARINHO
DIARIAMENTE DAS 15 AS 17 HORAS
CONSULTORIO:
AV. RIO BRANCO, 589 — 1.º ANDAR

DR. PAULO SOBRAL
DA MATERNIDADE JANUARIO CICCO
Ondas curtas — Electro coagulação e Bisturi Elétrico
Partos e Doenças de Senhoras
Consultório: Praça João Maria [illegible] — Residência: Av. Prudente de Morais, 743
Consultas de 9.30 ás 11.30 e das 14 ás 17 horas
Natal — Rio Grande do Norte

DR. RICARDO BARRETO
Diretor do Hospital de Alienados
DOENÇAS MENTAIS E NERVOSAS
Consultorio: Rua Dr. Barata, 210-1.º — Fone 11-20
Residência: Av. Deodoro, 635 — Telefone 13-51

DR. PEDRO SEGUNDO
ESPECIALISTA
VIAS URINARIAS — PROTOLOGIA E SIFILIS
Cura Radical das Hemorroidas, varizes e hidroceles, sem operação e sem dor. Cistica da uretra, prostata, vesicula, seminais: bexiga e rins. Tratamento rápido das uretrites agudas e cronicas e suas complicações. Perturbações Gastro-intestinais
Gabinete Especial
Das 15 horas em diante
Consultorio: Edificio "Nova Aurora", Rua Dr. Barata, [illegible] andar. Residencia: [illegible] Apto. 3.º Fone 13-60

DR. TENORIO AVELINO
DOENÇAS INTERNAS
[illegible]
CONSULTORIO E VARIOS
[illegible] Cardiologia
Consultas das [illegible] em diante
Residencia: Av. Prudente de Morais, 672 — Fone, 17-21
Consultorio: Edificio Navarro, sala 103

DR. VICENTE MONTEROSSO
Ex-Cirurgião-Dentista e Oto-Rino-Laringologista do Hospital Aeronautico do Rio de Janeiro
Ex-Chefe de Clinica Odontologica da Faculdade Livre de Direito da Bahia
Ex-Cirurgião Dentista do Hospital Central da Marinha no Rio de Janeiro
Clinica Dentaria — Cirurgia Bucal — Partos sob Analgesia
CONSULTAS — [illegible] — Partos das 14 as 18 horas —
Residencia: [illegible] — Fone 13-83
Sala 3

DR. TRAVASSOS SARINHO
CIRURGIA GERAL
Consultorio: EDIFICIO MOSSORO
[illegible] Fone 14-10

Basquetebol

Dois grandes jogos na abertura do torneio preparatorio

Como já é do conhecimento público, será iniciado na noite de hoje o Torneio Aberto de Basquete-bol promovido pela mentora de esporte potiguar. Sem aglomerações particulares da competição preparatoria que promete alcançar o exito desejado pelos dirigentes da FNB. São eles: Esporte, Santa Cruz, America, ASSEN, Riachuelo e AABB.

Na ultima quinta-feira, esteve reunida a diretoria da Federação, acertando providencias para o inicio do certame. Já foi confeccionada a tabela dos jogos e designados os juizes para a 1a. rodada. Eis-los: 1º. jogo — Polly e Guedes. 2º. jogo — Monteiro e Bilu. Os jogos serão disputados ás tercas e sextas-feiras e obedecerão a seguinte tabela:

MARÇO
25 — Esporte x ASSEN
AABB x Sta. Cruz
28 — America x Riachuelo
Esporte x AABB

ABRIL
2 — Esporte x Sta. Cruz
ASSEN x AABB
5 — Esporte x Riachuelo
ASSEN x Sta. Cruz
9 — Esporte x America
ASSEN x Riachuelo
12 — ASSEN x America
AABB x Riachuelo
16 — AABB x America
Sta. Cruz x Riachuelo
19 — America x Sta. Cruz

Durante a fase de ve-rão os jogos serão iniciados ás 20 horas: voltando a hora normal, começarão ás 19.30. Preços dos ingressos: Cavalheiros, Cr$ 2,00; Senhoras e senhoritas, terão entrada gratis.

LIVRE-SE DA TOSSE E DEFENDA OS SEUS BRONQUIOS COM
BENZOMEL

Hoje á tarde Alagoas x Sergipe

MACEIO' 25 — O jogo decisivo entre as seleções de Alagoas e de Sergipe que foi adiado do ultimo domingo devido o mau tempo, será disputado esta tarde, no estadio de Mutange. Esta foi a resolução tomada pelo Conselho Arbitral da CBD reunido nesta capital.

VENDE-SE UMA CASA á Rua dos Caicós nº. 1421, construção recente. A tratar

GRANDE FEIRA DE RADIOS!

Brinde Especial a Preços Extraordinarios.

GRANDE VARIEDADE DE RECEPTORES DAS SEGUINTES MARCAS

RCA VICTOR — ODEON — INVICTUS — HIROC — MARCONI-SEMP — ETC.

— O —

LINDOS MODELOS — TIPOS MODERNOS, DIVERSAS CAPACIDADES — GARANTIDOS.

SOBERBAS RADIOLAS DE MEZA E DE GABINETE COM TOCA-DISCOS "LONG-PLAYEL"

— O —

RADIOS RECONSTRUIDOS E SEMI-NOVOS — DAS MARCAS RCA VICTOR — PHILIPS — CHRISCO — G. ELECTRIC — WESTINGHOUSE — ETC —

— O —

TOCA DISCOS "GOPELL" AUTOMATICOS, NOVOS E USADOS

— O —

FACILIDADES DE PAGAMENTO
VEJAM SEM COMPROMISSO A FORMA

CARLOS LAMAS
RUA DR. BARATA Nº 933 — FONE 1155
— NATAL —

Grande festival suburbano em Juvenal Lamartine, no dia 30

Promotor do Torneio, o Igapó F. C., Campeão Invicto da Segunda Divisão

CANSAÇO, PALIDEZ
VANADIOL



[illegible] porque [illegible] Vanadiol [illegible] a fraqueza. A anemia [illegible] Vanadiol [illegible] fortalecente que fortifica [illegible] dando côr [illegible] Pallidez e indicado nos casos de fraqueza e neurastenia.

CASA A' VENDA

Vende-se boa casa de residencia situada a Rua S. João, 92, Rocas, em local otimamente indicado para o comercio, com instalações de uma recente e transporte abundante á porta. Preço de ocasião. A tratar com Miguel Ferreira, na Cooperativa Central de Crédito

MUTILADO

Labim/UFRN

DESMONTANDO CÉLULAS COMUNISTAS
Cooperação decidida de civis e militares

O Combate prossegue

RIO, 26 — Não pararam ainda as diligencias na 1a. Região militar, no combate á infiltração comunista.

Não se sabe ainda quando terminará o inquérito, pois os interrogatorios abrem novas perspectivas conduzindo inevitàvelmente a outras prisões.

Os trabalhos da Secção de Investigações Criminais da Policia do Exercito da 1a. Região Militar estão sendo feitos em cooperação com o Departamento da Ordem Politica e Oficial.

O general Zenóbio tem elogiado muito os serviços prestados por êsse órgão da Policia civil.

As prisões de elementos civis, que estão sendo realizadas, têm ligação com as investigações realizadas na Primeira Região.

CINCO CELULAS COMUNISTAS

Calcula o general Zenóbio que existem 5 ceculas comunistas na 1a. Região.

Até aqui, o serviço secreto do Exercito tem investigado apenas as atividades de uma, e que determinou a prisão inicial de 17 sargentos.

As outras 4 terão suas atividades apuradas.

CONTINUARA' DE QUALQUER MODO

O general Zenóbio declarou que, mesmo que ele abandone o comando nestes próximos dias, o trabalho de erradicação do Comunismo da 1a. Região prosseguirá, no mesmo ritmo. Isto porque seu sucessor disporá de elementos para continuar o serviço sem quaisquer dificuldades ultimando a tarefa que está sendo empreendida.

— Esse trabalho não pode parar. Na marcha em que está, deve ir até o fim de qualquer jeito.

LIGAÇÕES COM OUTRAS REGIÕES

O general Zenóbio confirmou as ligações que existem entre a célula extremista descoberta e atividades subversivas em outras Regiões Militares, acrescentando que o Exercito estava atento a esta circunstancia.

UMA PISTA PARA AS CELULAS DOS OFICIAIS

No sábado, foi preso um oficial do Exercito. Esse oficial, do corpo médico, pertencera antes a uma celula de sargentos, e, em vista de sua promoção ao oficialato, tivera de mudar de célula.

No Exercito, ás células comunistas são estanques. A prisão do oficial veio revelar ao Serviço Secreto da 1a. Região uma pista segura para a apuração das atividades extremistas na esfera da oficialidade. Isto serviu para a Secção de Investigações Criminais da Policia do Exercito estender á oficialidade o seu raio de ação. Já não restam dúvidas de que serão presos oficiais extremistas, como decorrencia normal das investigações.

NOSSAS OFICINAS ESTÃO APARELHADAS COM MAQUINAS MODERNAS — PARA — Confecção de quaisquer serviços graficos e de PAUTAÇÃO NOSSOS PREÇOS DESAFIAM COMPETIDORES

Combatamos o Comunismo
Ele é intrinsecamente mau
O olho de Moscou não dorme

As nossas autoridades merecem parabens pela sua atenta vigilancia nesses dias de inquietação e sobressaltos. Não há contestação possivel quanto aos propósitos de perturbação da ordem ameaçada pela onda dos comunistas capazes de todos os desatinos a serviço do credo vermelho. Conquanto nascidos no Brasil quase todos educados nos moldes da velha tradição patriarcal ordeira e ao serviço de Deus estes infelizes por um transvio do senso moral escravizaram-se à pior de todas as ideologias, aquela que suprime a liberdade humana, nega o nome de Deus, a santidade da familia, o respeito as opiniões individuais e nesse rumo pretende criar um regime politico onde o homem não é coisa alguma e o estado é tudo na sua ambição desvairada de tudo dirigir, de tudo afeiçoar à sua vontade onipotente e onipotente. Ninguem, a não ser quem esteja demente acredita na verdade dessa doutrina nefasta, e nem eles próprios, os comunistas acreditam nessa mentira pregada pelo papa vermelho como uma verdade cuja origem, sinicamente, eles cheiraram a buscar na eternidade do Evangelho. Graças a Deus o anunciado não se realizou. Desta vez os crimes perpetrados em mil novecentos e trinta e cinco não se reproduziram, nem aqui, nem pelo nosso Brasil cristão e Católico. O perigo, porém, é sempre para temer, o olho de Moscou não dorme, os seus propósitos de conquistar o mundo para gaudio de vinganças sangrentes é incansável.

Tudo que se diz e rediz é a pura expressão da verdade. Se hoje foi evitada sua incursão generalisada aos meios militares e civis, e porisso sem esperança de eficácia, será realizado amanhã e repetido tantas vezes for possivel até que um dia passam ter algum êxito, embora transitório. Desgraçadamente a tentativa de infiltração nas classes armadas foi confessada e confirmada pelas mais altas figuras do exército. Numerosas prisões foram efetuadas e muitos comunistas descaradamente confessaram os seus maus e desgraçados intentos. Os inqueritos abertos prosseguem, mas, com eles ou sem eles o que está na consciencia coletiva é que os comunistas estiveram apostados para em devoção ao profeta Serlin subverter a ordem publica e, se possivel, mudar o regime de liberdade em que estamos vivendo pela ditadura comunista em que só há uma vontade e acima delnem o próprio Deus, que nascera, é de quem, sinicamente, mangoneiam. A palavra da Igreja já foi dita, pela voz oracular de sua Eminencia o Cardeal Dom Jaime Câmara que, mais uma vez, exorta os católicos, no combate contra a ideologia que pretende destruir tudo o que a Igreja criou e tem de viver para a eternidade.

A ORDEM
Propriedade do Centro de Imprensa S. A.
ANO XVI-Rio Grande do Norte — Natal - Quarta-feira, 26 de Março de 1952 — N. 4837

LEIA A ORDEM e verifique se você não esta lucrando diariamente alguma coisa para o bem do seu espirito.

Cooperativa Mista da Serra de Santana Ltda.

O compromisso assumido pelo Governador Silvio Pedroza, quando esteve em Lagôa Nova, da fundação de uma Cooperativa na Serra de Santana, com a participação dos Prefeitos dos municipios de Currais Novos, Santana do Matos e Florania, caminha para o seu cumprimento no menor prazo possivel.

Tendo seguido para o Rio, onde se demorará por breves dias, o Governador Silvio Pedroza, deixou instruções á Divisão de Cooperativismo do Departamento de Assistencia aos Municipios e Cooperativismo, afim-de ser prestada toda assistencia aos interessados na fundação dessa Cooperativa, para a qual contribuirá o Estado, de inicio, com um financiamento de Cr$ 150.000,00 a cada Prefeitura dos três municipios abrangidos pela sua área de ação, com Cr$. 50.000,00.

Tratando do assunto, estiveram no dia 14 do corrente, na Divisão de Cooperativismo, os srs. Dr. Silvio Bezerra de Mélo, Prefeito de Currais Novos, Vivaldo Pereira, Vice-Prefeito do mesmo Municipio e Asclepiades Fernandes, Presidente da Cooperativa de Santana do Matos.

A Divisão de Cooperativismo forneceu ao Dr. Silvio Bezerra, encarregado de coordenar o movimento de fundação da Cooperativa, modelos de estatutos, de ata e de lista nominativa, assim, como, cartazes de propaganda.

O Governador Silvio Pedroza, está possuido da mais firme determinação de dar todo o apoio á fundação e funcionamento regular dessa Cooperativa, que será localizada numa das regiões mais ferteis do Rio Grande do Norte, a decantada Serra de Santana, que ilustre jornalista conterraneo, conhecedor dos novos problemas economicos, disse estar fadada a ser o celeiro do Estado.

Lagoa Nova, o lugar até o momento indicado para a séde da Cooperativa é um nucleo de atividade agricola, que tem prosperado, mesmo a despeito do maior impecilho que tem sido a falta daqua. Agora, felizmente, ha grandes esperanças de ser removido esse obstaculo, graças a novos meiodos a serem experimentados na perfuração de poços no Estado.

A Cooperativa será formada pela subscrição de capital dos agricultores da Serra, representando a importancia de Cr$ 300.000,00 do Estado e dos municipios de Currais Novos, Florania e Santana do Matos, um auxilio de financiamento aos referidos agricultores cooperativados.

DEMITIDO O MINISTRO DA GUERRA

RIO, 26 – O Presidente Getulio Vargas aceitou o pedido de Demissão do General Zenobio da Costa e demitiu o General Estilac Leal das funções de Ministro da Guerra. Ao que se diz aqueles dois oficiais serão substituidos pelos Generais Olimpio Falcanieri da Cunha e Ciro do Espirito Santo, que ultimamente vinha exercendo as funções de chefe da Militar da Presidencia da Republica

Partido Trabalhista Comunista

RIO, 22 (Radiopress) — Enquanto o general Zenóbio desmantela a organização militar comunista, o snr José Maria Crispin, recem-expulso do PCB, está procurando reunir todos os elementos ultimamente mandados correr por Prestes, com o objetivo de fundar um movimento revolucionario intitulado Partido Trabalhista Comunista.

O informante reservado acrescentou que o excamarada Crispin, promoveu esta semana em logar secreto um almoço com as figuras mais proeminentes da cupula do partido

ESTA
ÇÃO DA
DA A ORDEM

Quaresmais XXV

Programa para salvar o mundo da ruina e moralizar a familia

VATICANO, 26 — O Jornal do Vaticano, "Osservatore Romano", estampou um programa de 5 pontos que devem seguir as familias cristãs para realizar a cruzada inaugurada pelo Papa para salvar o mundo que se encaminha para a ruina. Refere que os grupos de Ação Católica da Italia e outras sociedades católicas organizaram comissões especiais para difundir os principios de moralidade fundamental e ocupar-se dos problemas matrimoniais católicos. Um ... ção segundo o "Osservatore", deve ser destinada a dar ajuda e conselhos às familias católicas, dedicando especial atenção às esposas e mães jovens. Ao citar o discurso pontificio de 10 de fevereiro o jornal salienta a especialidade de ... da humanidade para salvar o mundo que se encaminha para a ruina e reconstruir de suas bases, transformando de selvagem em humano. O homem, diz no fim e, de acordo com o coração de Deus. O novo programa fixa-se nos pontos:

1.o - A missão educativa da familia é reforçada pela Santa Cadeira, que pede às reuniões especiais e conferencias por sacerdotes, medicos, mestres e parteiras.

2.o - Os problemas matrimoniais são explicados pela Comissão Especial de professores universitários para solver qualquer dificuldade que ofereça a interpretação do discurso do Papa às parteiras ... pronunciado pelo Sumo Pontifice a 29 de outubro de ... 1951 ... um congresso católico que reuniu ... Italia, baseado ... Familia, decidiu ... comissão especial formada com ... médicos esposos e esposas católicas que se ocupa atualmente da publicação de um guia especial que se refira aos problemas católicos, isto é, a principios de moralidade fundamental, problemas de moralidade familiar, principios gerais e argumentos expostos pelo Santo Padre em seu discurso às parteiras;

3.o — A vida familiar ascética é preparada mediante algumas iniciativas concernentes a esposos e esposas católicas que, desejando a elevação espiritual querem ... ao mesmo tempo a graça sacramental permanente de seu matrimonio. Este programa serve a construir o lar cristão padrão para que influa nas vidas familias vizinhas.

4.o — Tambem se desenvolve um programa especial para a juventude com revistas especiais mensais, para esposas e mães jovens e outras meios e iniciativas semelhantes.

5.o — Revalização da mãe de familia, não só do ponto de vista moral, como tambem do social-economico, abarcando todas as mulheres casadas e mães que trabalham nos escritórios e fábricas. Esta revalização é realizada de acordo com o "estatuto das mães".

NOSSAS OFICINAS ESTÃO APARELHADAS COM MAQUINAS MODERNAS — PARA — Confecção de quaisquer serviços graficos e de PAUTAÇÃO NOSSOS PREÇOS DESAFIAM COMPETIDORES

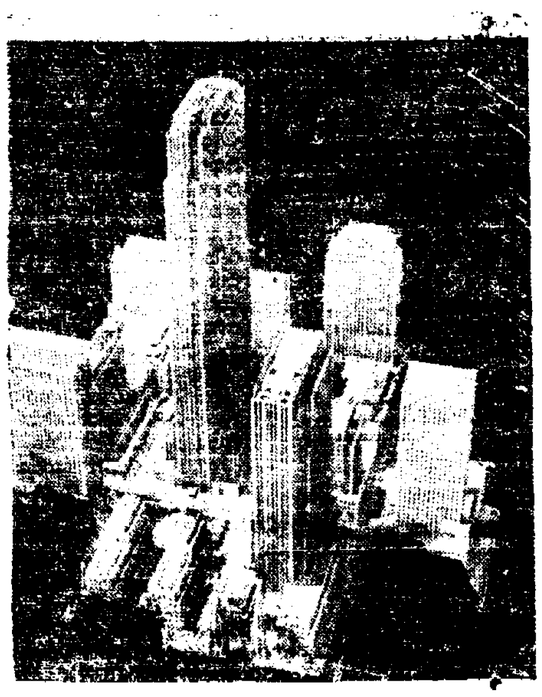

Em primeiro plano Vasco ... no Rockfeller Center ro... ... em 1952 e a adição ... ...



... à 31ão. ... Estados ... ante ... bases ... Nações U...

O QUE OCORRE NO MUNDO
NOTICIARIO DO USIS

MAIS PRISIONEIROS DE GUERRA AUSENTES DAS LISTAS COMUNISTAS

... AN NOM POM, 26 ... ... Nações ... ...

Labim/UFRN

CENTRO DE IMPRENSA S. A.
Sede — Rua Dr. Barata, 216 — NATAL
Presidente — OLIMPIO PROCOPIO DE MOURA
Gerente — YOLANDO COCENTINO

A ORDEM
DIARIO VESPERTINO
(Circula desde 14-7-1935)
Diretor — OTTO GUERRA
Secretario — XAVIER PINHEIRO

TELEFONES

Direção 20-70 — Gerencia 12-49 — Redação 12-22 — Presidencia 19-96

ASSINATURAS
Ano .. .. Cr$ 130,00
Trimestre 45,00
Semestre 80,00

VENDA AVULSA
N. atrasado .. ... Cr$ 1,50
N. do dia 1,00

PUBLICAÇÕES — TABELA NA GERENCIA

REPRESENTANTES

RIO — A. S. LARA, Senador Dantas, 40-1.º andar — Fone 22-5824
S. PAULO:—Raul Cassamayor, Rua Felipe de Oliveira, 21 8.º anda: Fone: 2-9872

Para entrega imediata !...

Os NOVOS Super-Caminhões "COMMER" modelos 1952

(A GASOLINA E A OLEO)
ECONOMICOS, RESISTENTES, os Novos "COMMER" trazem ainda novas caracteristicas:
NOVOS motores a gasolina de 6 cilindros com valvula na cabeça.
NOVOS motores diesel de 6 cilindros de rapida aceleração.
NOVOS eixos trazeiros de duas velocidades (reduzidos)
NOVOS freios hidráulicos auxiliares a vácuo
4/5 quilometros com 1 litro gasolina e 9/10 para o diesel!
GARANTIA DE PEÇAS SOBRESSALENTES E SERVIÇOS
Mais um produto inglez do GRUPO ROOTES

VENDEDORES EXCLUSIVOS
Paula, Irmãos & Cia.
Rua Dr. Barata, 190 —Fones: 22--07 e 23-30

Efemérides Estaduais

DIA 26

1834 — Falece o capitão José Lucas Alvares, tendo fomado parte

1928 — [illegible]

ATENÇÃO, MUITA ATENÇÃO

O Atelier N. S da Conceição convida V. S. para uma visita ás suas instalações onde pode lhe atender com prestesa e prontidão, confeccionando [illegible] ra Senhoras e Crianças.

Um bom sortimento de roupas feitas Aceita-se comendas — vestidos para Noivas etc.

Toalhas, guarnições e outras novidades.

Ensina corte pelo metodo mais [illegible] cargo de professoras competentes.

Não deixe de fazer sua visita [illegible] no Atelier N. S da Conceição
Rua Pres. Bandeira 466, onde [illegible]

SOCIEDADE

O PENSAMENTO UNIVERSAL

Se toda a maternidade é uma magnificência, que se há de então dizer desta, em que Maria é a Mãe, e em que o Filho é o próprio Deus!

P. Raul Plus, S. J.

ORIENTANDO

O nariz filtra, umedece e aquece o ar que entra nos pulmões. A bôca, porém, não tem êsse papel. Tudo o que impedir a livre passagem do ar pelo nariz constitui ameaça à saúde porque obriga o individuo a respirar pela bôca. Os mais frequentes obstáculos a que se respire pelo nariz são: congestões da mucosa nasal, tumores, desvios do *septo* nasal, aumento de volume das amidalas, carnes crescidas na garganta, polipos e corpos estranhos.

Verifique se é perfeita sua respiração nasal, e, caso contrário, mande examinar nariz e garganta. — SNES

RECEITA DO DIA

PUDIM DE MAÇAS COM QUEIJO — Num prato que pode ir ao forno colocam-se camadas alternadas de farinha de pão e de fatias finissimas de maçã e de queijo. Tempera-se com açucar preto ou melado e um pouco de canela. Em último lugar polvilha-se farinha de pão e põe-se o prato numa panela com água fervendo no forno para que o pudim não queime.

FARMACIAS DE PLANTÃO

Farmacia Almeida — Rua João Pessoa — Cidade Alta — Fone: 22-21.
Farmacia Santa Teresinha — Praça Augusto Severo — Ribeira — Fone: 10-44.
Farmacia Lendita — Rua Amaro Barreto — Alecrim.

FAZEM ANOS HOJE:

SENHORAS:

Olga Lamartine de Paiva, esposa do snr. Aurco Paiva, proprietário no municipio de Monte Alegre, deste Estado.

— Maria Bráulia Dantas, viuva do sr. Vicente Joaquim Filho.

— Anita Coriolano de Freitas, esposa do sr. Artur Coriolano de Freitas.

SENHORES:

Audemario Correia Martins — Passa *nesta* data o aniversario natalicio do Snr Audemario Correia Martins, Chefe da importante firma desta praça Correia & Cia. Ltda. e socio solidario de "M. Martins & Cia". O natalicio que desfruta de grande prestigio no comercio recepcionará hoje em sua residencia as pessôas do seu vasto circulo de amizades.

"A ORDEM" que o tem como um dos seus cooperadores, cumprimenta-o cordialmente.

— Rodoval Rodrigues Santos.

SENHORINHAS:

Emilia de Albuquerque

— Noemi Cortês P. do Lago.

CASA DE RESIDENCIA

Vende-se na Av. Rodrigues Alves, 777 — Tirol — com Onibus á porta, 3 salas, 3 quartos, copa-cozinha, garage ampla, apartamento para empregados e toda saneada. — Construção nova.

Otimo ponto — Trata-se á Rua Dr. Barata, 239

†

JOAO GALDINO DE ALENCAR

MISSA DE 2º. ANIVERSARIO

Maria José Alencar, João Alencar, filho, e Francisco Alencar, convidam parentes e amigos para assistirem a missa que mandam celebrar em sufragio da alma do seu pranteado extinto, na Capela dos Salesianos, ás 7.30 horas do dia 31 do corrente. Desde já agradecem a todos que comparecerem a esse ato de piedade cristã.

DR. RAIMUNDO NUNES
OLHOS, OUVIDOS, NARIZ E GARGANTA
CONSULTORIO: Av. Rio Branco, 623-1.º andar
NATAL — RIO GRANDE DO NORTE

Saudação

Ao Colegio Nossa Senhora das Vitorias e ao Mons. Joaquim Honorio da Silveira na festa das Bodas de Prata da fundação do mesmo educandario.

Stella Wanderley

A cidade dormia... dormia o vale imenso
Na quietude das coisas fantasticas, ideais;
Subia para os céus a fragancia do incenso
Das frondes verdejantes dos carnaubais.

A cidade dormia... o rio Açú, cantante
Levava a cada lar, a cada um habitante
Seu murmúrio veloz, numa orquestra de sol;
Do abecedario, apenas uma estrela fulgia
Talvez anunciando o despontar do Dia
Que hoje concretiza um rutilo arrebol.

Foi quando um sacerdote, um ministro sagrado,
Como Moisés, surgiu á frente do seu povo;
Com ele trabalhou sofrendo lado a lado,
Com ele caminhou após um rumo *novo*.

E, como o Legislador, empunhando o bastão
A' conquista do Bem, da terra prometida,
Feriu a rocha dura das lutas, provações,
E dela fez brotar este edificio santo
Que descedenta o povo com a agua da Instrucão
E com outra Agua mais pura: a Agua que dá a [Vida!]

Colegio das Vitorias! eis o vosso troféu
São vinte e cinco estrelas, limpidas, de prata,
Que a Virgem burilou entre os lirios do Céu
Ouvindo a orquestração dos sabiás da mata

Vitoria! eis o clangór da fanfarra doirada
Que se cleva estuante na cidade açuense...
E a verde serra vai, de quebrada em quebrada
Repetindo num écO: é Maria que vence!

E o luar todo branco, da brancura do linho
Vitoria! diz, beijando a carnauba... o ninho...
Vitoria! e eis que as bandeiras das Ciencias, pandas,
Panejam entre as mãos das jovens educandas!

Salve branco salterio entoado por anjos,
No Missa verde-escuro dos carnaubais!
Salve Filhas sublimes do Deus Amor-Divino
Que fazeis da vossa alma um livre imenso, puro,
Onde as crianças leem as letras do futuro.

Salve branca Raunha de manto ebumeo, [illegible]
Que nas Bodas de Prata deste lar augusto,
Tornais a vossa benção numa rosa de neve,
Desfolhando-a, a sorrir, sobre a fronte de um justo.

Salve o branca Vitoria, o Virgem do Infinito
O' Mãe do Amor-Divino — estrofe azul dos céus,—
Descei o vosso olhar sobre este lar bendito
Porque são vossos, Mãe, seus limpidos troféus.

"Pelo sucesso brilhantissimo da festa", orou Sua Ma- [illegible] Bezerra."

Pelos melhores preços V. S. poderá efetuar a sua compra de ferragens, vidros, louças, cutelarias, etc., procurando a

CASA DO PAULINO
— DE —
Paulino & Cia. Ltda.
Rua Dr. Barata, 199 — Natal — End. Teleg. PAULINO

CASOS & COISAS

Santo de Casa faz Milagre...

Aqui entre nós, [illegible] do este mesmo clima [illegible] cal, cruzando as ruas, [illegible] versando nas esquinas [illegible] mando o caferinho, [illegible] do as mesmas [illegible] da carestia de vida, [illegible] grupo de homens que [illegible] ma em ser teimoso. [illegible] teimosos, e lógico, no bom sentido...

Queremos referir-[illegible] grupo do "Bando", aprovei-

Convocados os jogadores paulistas

S. PAULO, 26 — Vicente Feola, responsavel pela seleção paulista no Campeonato Brasileiro de 52, já escolheu os elementos para o selecionado paulista. Eis o relacionado: Oberdan, Cabeção e Furlan, goleiros. Mauro, Helvio, Turcão e Nena, zagueiros. Santos, Dema Bauer, Brandãozinho, Firmo e Pascoal, médios. Julinho, Gaxuma, Antoninho, Baltazar, Luizinho, Odair, Pinga, Teleco, Rodrigues Tim e Sabará, atacantes.

Comemore suas festas oferecendo o afamado "chopp Antartica", distribuido nesta Capital pela firma João Teixeira de Carvalho, Rua Dr Barata, 235 — Ribeiro.

CAFE' RIO GRANDE

O proprietario do Café Rio Grande, [illegible] distinta freguezia, que vendendo [illegible] quinhos vasios. — Cada 10 saquinhos lera direito a valiosos premios. — Junte 10 sacos vasios de Café Rio Grande e vá ao Moinho Potiguar, á Rua Dr. Mario Negocio, 1410 e informe-se das grandes vantagens que lhe oferece o PURO E SABOROSO CAFÉ RIO GRANDE.

Basquetebol

Sta. Cruz e ASSEN, os vencedores da 1a. Rodada do Torneio Preparatorio

Os campeões de 51 [illegible] [illegible]

[illegible] [illegible]
[illegible] [illegible]
[illegible] [illegible]

Labim/UFRN

Partirá domingo para o Rio de Janeiro a iole "Rio Grande do Norte"

Os remadores potiguares levarão uma mensagem do edil natalense ao seu colega do Distrito Federal

Consoante tivemos oportunidade de anunciar em numero anterior, partirão domingo proximo, tripulando a iole "Rio Grande do Norte", os remadores potiguares Ricardo da Cruz, Clodoaldo Bekker, Oscar Simões Filho, Antonio de Souza Duarte e Francisco Madureira, os quais, realizarão um raid Natal-Rio, na citada embarcação, construida dezoito anos atrás para tal empresa.

De inicio, houve certa dificuldade para a efetivação do raid, porque faltava a permissão do Ministerio da Marinha. Todavia, com a interferencia do vice-presidente Café Filho, tudo foi resolvido satisfatoriamente e no proximo dia 30, os destemidos remadores norte riograndenses far-se-ão ao mar, para levar aos cariocas o abraço fraternal dos desportistas potiguares.

O prefeito Crezo Bezerra, a exemplo do que fez recentemente o seu colega de Fortaleza com os jangadeiros cearenses, enviará ao dr. João Carlos Vital, edil carioca, uma mensagem de felicitações, por intermedio da tripulação da Rio Grande do Norte.

Uma comissão de destacados desportistas natalenses, tem estado em atividade angariando fundos para ajudar os remadores conterraneos, pois durante a sua ausencia de nossa capital, suas familias precisarão de ajuda indispensavel, sabendo-se que os cinco destemidos raidmen são pessoas pobres.

VENDE-SE o sobrado nº. 550 da Rua Felipe Camarão, constituido ha três anos, ótimo local, comodos amplos e preço de venda razoavel. A tratar no mesmo sobrado.

Indicador Profissional

ADVOGADOS

ALVAMAR FURTADO DE MENDONÇA

•

CLOVIS GENTILE
ADVOGADOS

Avenida Duque de Caxias, 110.
1.º andar — sala 107
Fone: 1608.
"Edificio Bila"

ANTONIO TOSCANO CAVALCANTI
ADVOGADO
Escritório: Rua Acre, 55 — 5.º andar — sala 507
FONE: 43-1396
Residência: Rua Hilário de Gouvêa, 88-ap. 302
FONE: 37-4662
RIO DE JANEIRO

ADVOGADOS
DJALMA ARANHA MARINHO
Residência: Av. Prudente de Morais, 615. Fone 14-56

DANTE DE MELO LIMA
Residência: Rua Floriano Peixoto, 529
Escritório: Av. Tavares de Lira, 96-1.º. Fone 15-70, Natal

BEL. EWERTON DANTAS CORTÊS
ADVOGADO
Escritório: Av. Duque de Caxias, 114, (Ed. Bila), Sala 206. Fone 22-65
Residência: Rua Trairi, 581

OTTO GUERRA
ADVOGADO
Escritório: Rua Dr. Barata, 216 — Ribeira
FONE — 2076
Residencia: Rua José Pinto, 277 — Cidade Alta
FONE — 1434

JONAS GURGEL
PROVISIONADO
Aceita causas civis, comerciais. Advocacia em Caraúbas, Martins, Apodi, Portalegre, Patú
Escritório e residência: Praça Getulio Vargas, 69 — Caraúbas

VICENTE DE SOUZA
Advogado
Escritório e residência: Rua Fonseca e Silva 108
Fone: 2334 — Alecrim — Natal

DENTISTA

ROSALVO P. GALVÃO
CIRURGIÃO DENTISTA
Cirurgia Bucco Maxillar - Protese
Consultório: Av. Rio Branco, 638-A-Terreo
FONE 20-51 NATAL—Rio G. do Norte

MEDICOS

DR. ARISTÓFANES JORDÃO
ESPECIALISTA
Curso intensivo de aperfeiçoamento em São Paulo, sob a direção do Dr. Dante Pazzanese)
TRATAMENTO DAS DOENÇAS DO CORAÇÃO E VASOS. DOENÇAS INTERNAS
ELETROCARDIOGRAFIA
Consultas das 15.30 horas em diante
Consultorio: Av. Rio Branco, 596-1.º andar — Sala 5 — Fone 2215
Residencia: Rua Dr. Barata, 398 — Fone 2627

TRATAMENTO DAS FRATURAS
CORREÇÃO DOS DEFEITOS FISICOS
CIRURGIA
DR. EUDES C. MOURA
Ex-Assistente de Cirurgia do Prof. Barros Lima — Ex-Chefe do Serv. Amaro da 7.ª Circunscrição de Ortopedia e Cirurgia Infantil do Hospital Militar Almeida — Recife
CONSULTAS
das 15 às 17.30 exceto nos sabados
Cons. Av. Rio Branco, 596 1.º andar — Sala 5
Resid. Rua Felipe Camarão — 645

CLINICA DE CRIANÇAS
— DO —
DR. FERNANDO MEDEIROS
PUERICULTURA — PEDIATRIA
Consultorio e residencia: Presidente Quaresma, 353 — Alecrim — Fone 1693
Consultas: 10 ás 11 e 15 ás 18 horas

DR. JOSÉ ALFRAN
CLINICA MEDICA — DOENÇAS DA PELE — SIFILIS — ALERGIA
CONSULTAS
Das 9 ás 11 horas e das 14 ás 17 horas
Consultorio — Av. Rio Branco, 689 — 1.º
Residenecia — Praça Pio X, 320 — Fone — 1374

DR. GENARO FLORIO
Clínica Médica do adulto e da criança — Doenças de senhoras — Partos — Perturbações da Gravidez — Tratamento das varizes — Ondas Curtas — Eletrocoagulação
Consultório e residência — Avenida Rio Branco, 767.
Fone: 2417 — Horario: 13.30 horas, em diante

DRA. LICY TEIXEIRA
ESPECIALISTA
DOENÇAS DE SENHORAS — PARTOS
(Curso de aperfeiçoamento no Rio de Janeiro e Belo-Horizonte)
Consultorio: Edificio Magaly (acima da Casa Rio) — 1.º andar.
Consultas: das 14 horas em diante
Residência: Av. Rio Branco, 440 — Fone: 19-20

DR. MACHADO
DOENÇAS MENTAIS E NERVOSAS
CONSULTAS EM HORARIO PREVIAMENTE MARCADO
Consultório e Residencia: Assú, 419 — Fone 1384

Clínica de crianças
DR. MIRABEAU PEREIRA
PUERICULTOR E PEDIATRA
Consultas: Das 15 horas em diante
Consultorio e residência: Rua João Pessoa, 194
Fone: 21-16

DR. HERMANCE PAIVA
CLINICA MEDICA — VIAS URINARIAS
Consultorio: Rio Branco, 159-1.º — Fone 2477
Residência: General Ozorio, 216
Horario: 15 as 18 horas
NATAL — Rio G. do Norte

DOENÇAS NERVOSAS E MENTAIS
DR. OTTO JULIO MARINHO
DIARIAMENTE, DAS 15 AS 17 HORAS
CONSULTORIO:
AV. RIO BRANCO, 881 — 1º ANDAR

DR. [illegible] SEGUNDO
ESPECIALISTA
VIAS URINARIAS — PELE — SIFILIS
Cura Radical de Blenorragia, Hidrocele, sem operação e sem injeção, Vesicula, Vesiculites, Prostatites, Cistites, Pielites, Uretrites agudas e chronicas, Estreitamento, Ardido nas urinas, Fraqueza sexual, Perturbações Uterinas, Corrimentos, Impotencia, Leucorreia.
CONSULTAS: DAS 14 AS 17 HORAS
Consultorios: Edificio [illegible] Rua Dr. Barata, 341-1 andar. Rua [illegible] Fone 13-60

DR. PAULO SOBRAL
DA MATERNIDADE DE LAURO CICCO
Ondas curtas — Diatermia — Corrente Galvanica — Corrente Faradica — Corrente Sinusoidal — Corrente Eletrica
Partos e Operações de Senhoras
Rua [illegible] Fone 2115
Residencia: Rua [illegible] 718
Consultorio: Rua [illegible] 4 as 17 horas
Natal — Rio Grande do Norte

DR. VICENTE MONTEROSSO
Ex-Cirurgião [illegible] do Hospital Central do Exercito
Ex-Chefe de Turma [illegible] da Faculdade Clara Basbaum no Rio de Janeiro
Cirurgia — Doenças [illegible] Aparelho Digestivo — Proctologia
CONSULTAS: [illegible] das 14 as 18 horas — Fone 2215
Av. Rio Branco [illegible] — Sala 5

DR. ITALO CERVINO
CLINICA — RAIOS — CARDIOLOGIA — GARGANTA
OTO-RINO-LARINGOLOGISTA DO HOSPITAL
MATERNIDADE
Ex-Interno do Hospital Santa Izabel Bahia) Serviço da Prof. Dr. Carlos Ferp
CONSULTORIO
Av. Rio Branco, 596 1.º andar — Sala 7
Fone [illegible]
Residencia: Rua [illegible] Fone [illegible]

MUTILADO.

Amanhã em Matinée e Soirée no REX
RAY MILLAND — JEAN PETERS em
Todas as primaveras
Ele desafiava todas as leis da natureza .. Exceto uma...

HOJE **REX** HOJE
Matinée ás 15.30 e Soirée ás 20 horas
VITTORIO GASSMANN — MARIA GRAZIA FRANCIA em
Giuliano, o bandido da Sicilia
ULTIMA EXIBIÇÃO

A partir de Sabado em Matinée e Soirée no S. LUIS
AMEDEO NAZZARI — SILVANA MANGANO em
O lobo da Montanha
Numa paisagem de áspera beleza elementares desencadeiam uma tragédia.

HOJE **São Luis** HOJE
Matinée ás 15.30 e Soirée ás 20 Horas
GREER GARSON — LAURENCE OLIVIER em
Orgulho
Uma obra prima da cinematografia.

São Pedro — Hoje
Somente ás 20 horas
JUNE ALLYSON — DICK POWELL em
Como ganhar um marido
Uma hilirante comédia da METRO.

POMADA MINANCORA
NUNCA EXISTIU IGUAL
PARA FERIDAS, ECZEMAS, INFLAMAÇÕES, COCEIRAS, FRIEIRAS, ESPINHAS, ETC.

Futebol no interior

Batido em Extremoz o Juventude

Consoante haviamos noticiado, excursionou domingo passado á vila de Extremoz o esquadrão do Juventude Sport Club, atendendo a um convite que lhe fôra formulado pelo conjunto daquela Vila. A viagem da delegação catarense foi feita em marinetes especiais, as quais partiram desta cidade cerca das 13.30 e chegando em Extremoz ás 14 30 horas.

O esperado cotejo futebolistico, realizou-se ás 16 horas, ultimando-se com o triunfo dos locais, pela contagem de 4x2. Enquanto a equipe visitante não poude contar com três dos seus atacantes titulares, o eleven de Extremoz pisou a cancha com o seu esquadrão completo e ainda reforçado de dois outros valores. No primeiro tempo da luta, o placard assinalou 2x0, para os locais, tentos consignados por Manuel em belissima cabeçada e Wilson, com um forte tiro quicado. No tempo final, com algumas modificações o Juventude melhorou o seu padrão de jogo e conseguiu marcar o seu primeiro goal no interregno de Farol. Novamente Wilson, poucos minutos depois assinalou mais um goal para o Extremoz. Os catarinenses insistiram, tentando até que Toinho com uma cabeçada colocada e potente, obteve o segundo tento aos visitantes, indiscutivelmente o mais bonito da peleja. Todavia, quando faltavam poucos minutos para terminar o encontro, Taivanis, também de cabeça, empatou o marcador estabelecendo em 4x2 a vitoria do Extremoz.

Eis como se apresentaram os dois quadros: Extremoz — Altino; Zequinha e Piromba; Tota — Balano e Ney; Taivanis — Manuel — Wilson — Cleudo e Aurco. Juventude — Gordinho; Doty e Horain; João Leite (Euclimar) — Euclimar (Cocentino) e Lindberg; Santa Rosa (Toinho) — Farol — Araken (Cacio) — Cocentino (Aluizio e J. Leite) e Temistocles.

Durante a sua demora em Extremoz, a delegação do Juventude foi alvo das mais vivas demonstrações de apreço, por parte do sr. Cicero Fernandes e da familia Rufino dos Santos. O regresso da embaixada verificou-se ás 19 horas do mesmo dia.

SANGUENOL
Contem excelentes elementos tônicos:- Fósforo, Cálcio, Arseniato de Vanadato de Sódio, etc.
OS PALIDOS, DEPAUPERADOS, ESGOTADOS, ANEMICOS, MAES QUE CRIAM, MAGROS, CRIANÇAS RAQUITICAS
RECEBERÃO A TONIFICAÇÃO GERAL DO ORGANISMO COM O
SANGUENOL

ÁGUA INGLESA GRANADO
TÔNICA - APERITIVA
NAS CONVALESCENÇAS

VENDE-SE uma casa à Rua Juvino Barreto nº. 242, a tratar na Rua Ulisses Caldas nº. 242, com o proprietario.

CASA A' VENDA
Vende-se boa casa de residencia, sita á Rua S. João, 57, Rocas, em local otimamente indicado para o comercio, com instalações de agua recente e transporte abundante á porta. Preço de ocasião. A tratar com Miguel Ferreira, na Cooperativa Central de Credito.

Campeonato Brasileiro de Futebol

Vagões classifica-se para jogar contra Pernambuco — Os jogos da proxima rodada

RIO 26 — [illegible]

[illegible] do Ceará, os jogos de proximo domingo, são os seguintes:

Em Teresina — Piauí x Rio Grande do Norte — João Pessoa

Em S. Luis — Maranhão x Pará

Em Maceió — Alagoas x Pernambuco

Em Vitoria — Estado do Rio x Minas Gerais

Em Florianopolis — Santa Catarina x Bahia

Em [illegible] — Mato Grosso [illegible] jogos.

FRAQUEZAS EM GERAL
VINHO CREOSOTADO
(Silveira)

Humberto Gonçalves Bezerra
Cirurgião Dentista
Edificio Magaly — Av. Rio Branco 596 — 1o. Andar — Fone 2193 — Expediente 14 ás 18 horas
A noite mediante aviso prévio.

LIVROS

DIREITO		
Codigo de Processo Civil [illegible]	— Dr. Pimenta da Silva	Cr$ 100,00
Comerciarios Civil [illegible]	— Dr. Pontes de Miranda	480,00
[illegible]	— [illegible]	150,00
Codigo Civil [illegible]	— [illegible]	130,00
O Divorcio	— Dr. [illegible]	60,00
Tratado de [illegible]	— [illegible]	65,00
O Julgado	— Nascimento Teixeira	40,00
ROMANCES		
Dinheiro Grande	— [illegible]	45,00
Manhattan Transfer	— [illegible]	45,00
[illegible]	— [illegible]	50,00
[illegible]	— [illegible]	50,00
Paralelo 42	— John dos Passos	25,00
1919	— John dos Passos	45,00
Pais de Espuma	— Joshua Liebman	50,00
A Esperança	— Andre Malraux	30,00
BIOGRAFIA		
Augusto dos Anjos	— Dr. Castro [illegible]	35,00

Pedidos para Rep[illegible] A. S. Lara Ltda. — Rua Senador Dantas, 40 — 5.º — C. Postal [illegible] — Rio de Janeiro. Acompanhado de vale postal ou cheque pagavel no Rio de Janeiro.

Labim/UFRN

Conferencia contra o comunismo

A Experiencia Americana

OTTO GUERRA

Discutem-se no Recife o deputado Nelson Carneiro. Havendo estudado argumentos em favor do divorcio, resolveu, agora, centralizar o problema. Quer convencer agora pela tela...

Para os que duvidavam, o trabalho é vão. Para os que se deixam levar pelo sentimentalismo, por outros principios que não os do bem comum, de certo o sofisma.

Aqui em Natal, por exemplo, já não está gente esperando que venha a fundação da "Igreja" (?) do "bispo" de Maura para casar mais uma vez?! Deve haver gente casada civilmente com uma, religiosamente com outra e agora na Igreja do bispo de Maura...

Mas, voltando ao caso, o sr. Nelson Carneiro insiste em dizer que a sua tese resolve todos os problemas da familia brasileira, acaba com a hipocrisia e não sei mais o que.

Nesse caso, todas as dificuldades da familia estariam de certo muito bem resolvidas nos paises divorcistas. No entanto, assim não é.

Tristão de Athayde (Alceu Amoroso Lima) tem publicado, ultimamente, aos sabados, na "Tribuna de Imprensa", do Rio, excelentes estudos em torno do problema da familia americana. Um especialista, que ha trinta anos se dedica a esses estudos, Joseph K. Folsom, — The Family and Democratic Society, lamenta que, naquele pais, "o estado atual dos nossos costumes em materia de amôr e de sexo é caótico, inconsistente e transitorio. Não póde durar".

Esse homem, apezar disso, ainda quer mais liberdade...

Pronunciou ontem o dr. Otto Guerra na Escola de Comercio de Natal

Iniciando as palestras do corrente ano letivo, na Escola Técnica de Comercio de Natal, o dr. Otto Guerra pronunciou, ontem, às 20 horas, uma palestra contra o comunismo, destinada aos alunos daquele estabelecimento.

O orador fez minuciosa explanação sobre a doutrina comunista, mostrando os seus erros, desde sua fundação, bem assim as atividades criminosas dos comunistas em todo o mundo, destacadamente no Brasil.

Ao concluir, o dr. Otto Guerra recebeu calorosa salva de palmas, que bem traduziu a solidariedade dos estudantes de comercio nessa campanha de esclarecimento sobre os perigos do comunismo ateu e totalitario.

Dr. Antonio de Brito Alves

Natal hospeda desde ontem o dr. Antonio de Brito Alves, advogado de renome nos auditorios da Capital Pernambucana e filho do grande criminalista Antonio de Brito Alves um dos nomes exponenciais da Cultura Juridica do País. O dr. Antonio de Brito Alves é, tambem, diretor do Senac, na administração regional de Pernambuco. Foi um dos iniciadores da instalação desse serviço no Estado devendo-lhe a administração local varios serviços.

Varzea do Açu

Entre as inumeras opiniões recebidas pelo autor de "Várzea do Açu"; a respeito do livro padrão de nosso regionalismo, figura esta, do Dr. Januário Cicco, nome de grande projeção nos meios cientificos da cidade e um dos maiores valores da cultura norte-riograndense.

Divulgando mais este depoimento sobre o "Várzea do Açu" e o seu autor, pensamos estar concorrendo para o maior desenvolvimento da cultura, em nosso Estado.

Abaixo transcrevemos a carta que o Dr. Januário Cicco acaba de enviar ao escritor M. Rodrigues de Mélo:—

"Natal, 23 de Março de 1952.

Senr. Manoel Rodrigues de Mello

Estavam tardando os meus agradecimentos pela oferta de um exemplar do seu livro "Várzea do Açu," um romance original e cuja historia vem da formação da sua gente, destas personagens que viveram e se renovam em cada um, á beira das estradas, dos campos ressequidos, dos rios transbordantes, á sombra dos carnaubais eivados de giro em pó. Escrito por um varzeano apaixonado das belezas do seu rincão, a leitura desse magnifico trabalho conduz o leitor á magia do belo, em derredor de uma natureza sempre nova, rude como o homem que ele descreve, e bravo como o heroismo de vencer a inclemencia do tempo; quando forças neutras negam a seiva que enverdece os prados e alimenta a animalidade. O seu livro, Senr. Manoel Rodrigues, é um grito de fé e de brasilidade.

Januário Cicco"

Teodorico Guilherme

Transcorrem, ontem, o sexagesimo aniversário de falecimento do sr. Teodorico Guilherme que foi muitos anos provedor da Irmandade dos Passos. A familia de extinto mandou celebrar missa na Catedral às 6,30 e no Convento Santo Antonio às 7,30 horas.

Nova turma da Faculdade de Filosofia do Recife

No dia 25 deste, na cidade do Recife, colou grau a nova turma de licenciados da Faculdade de Filosofia do Recife. Foi oradora da turma a norte-riograndense Joana D'arc Fernandes Souza, filha do desembargador Silvério Soares de saudosa memória e sobrinha do dr. Pelopidas Fernandes juiz de Direito da Comarca de Martins.

Essa sobrinha que tem dado de inteligencia fez um brilhante curso. A ORDEM apresenta cumprimentos a todos os formados, e particularmente a Joana D'arc.

O perigo comunista

Xavier PINHEIRO

O perigo comunista não passou. Continúa, insistentemente, a nos rondar.

O objetivo do bolchevismo é, e continuará sendo, escravizar o Brasil e transformá-lo numa colonia da Russia. Para êsse fim trabalham os vermelhos.

Carlos Prestes disse certa vez que ficaria ao lado da terra de Stalin no caso de guerra desta com o Brasil.

Com êle, certamente, ficarão todos os adeptos da foice e do martelo, residentes na Pátria Brasileira.

Ve-se, dai, que estamos diante de um grande perigo.

Os agentes de Moscou estão infiltrados em todas as instituições do País e procuram ganhar terreno a-fim-de acambarcá-las para presentear a Stalin.

E' certo que a semente do vermelhismo foi lançada em nossa Pátria, em terreno sáfaro. O comunismo não se dá com o nosso clima. Mas, não devemos, por êsse fato, ficar alheios ao que se passa.

Se estamos avisados do grande mal que nos rodeia, procuremos abrir os olhos dos incautos porque é sobre êles que os comunistas estão caindo como abutres.

A ORDEM

NATAL — Quarta-feira, 26 de Março de 1952

CATOLICAMENTE DIFUNDIDO O CATECISMO

WASHINGTON, março (Correspondência de Al Neto especial para A ORDEM) O novo catecismo da Igreja Católica está tendo grande difusão nos Estados Unidos.

Nos ultimos 60 anos, esta é a primeira revisão completa do catecismo católico.

A idéia dos católicos norte-americanos é atualizar os principios religiosos. Neste sentido, o novo catecismo aborda problemas que não eram nem sequer mencionados nas edições anteriores.

Entre as questões que este livro de fé estuda figuram as seguintes:

1. Assistencia á missa através da televisão.
2. Revoluções e governos tiranos.
3. Serviço militar obrigatório.
4. Divórcio.
5. Cremação
6. Relações trabalhistas.
7. Eutanásia.

O texto está inteiramente feito em forma de perguntas e respostas, como os anteriores.

Trata-se de um livro de 426 páginas, que esteve em estudo durante os ultimos 12 anos.

Com relação á assistencia á missa, o catecismo diz que o católico deve assisti-la em pessoa.

Nestas condições, a prática de assistir á missa através de um receptor de televisão não corresponde ao estrito cumprimento do dever católico.

Talvez o aspecto mais importante do novo catecismo é aquele que se refere aos revolucionarios.

Textualmente, o catecismo declara:

"Uma pessoa que conspira contra seu país, ou se revolta contra o governo legalmente constituido, comete um pecado grave".

Entretanto, os católicos não são forçados a submeter-se aos regimes totalitarios.

Diz o catecismo:

"Os cidadãos têm o direito de defender-se contra a tirania quando não existir outra forma de assegurar o exercicio dos direitos humanos fundamentais".

Desta forma, o catecismo endossa as ordens do Sumo Pontifice no que se refere ao comunismo.

Não questão das relações trabalhistas, o catecismo diz textualmente:

"O patrão que prejudica os empregados, e não lhes paga um salário justo, suficiente para que possam viver, está guardando aquilo que pertence a outros, e é culpado de grave injustiça não somente para com os empregados mas também com os membros de suas famílias.

Estas injustiças podem causar pecados contra a vida doméstica e na vida social da comunidade".

Com respeito aos empregados, o catecismo estabelece:

"Os empregados que perdem tempo durante as horas de trabalho, que cumprem suas tarefas com negligencia, ou que não se preocupam de cuidar razoavelmente da propriedade do patrão, violam o Sétimo Mandamento".

O texto dêste catecismo foi preparado por uma comissão chefiada pelos arcebispos John T. McNicholas, de Cincinnati, e Robert E. Lecey, de San Antonio.

A publicação foi patrocinada pela Confraria de Doutrina Cristã.

O fato de que este novo catecismo tenha aparecido nos Estados Unidos é altamente significativo.

Inquerito sobre o êxodo agricola

RIO, 26 — Por iniciativa da Comissão Nacional de Politica Agrária, foi distribuido as autoridades municipais de todo o Nordeste brasileiro um questionário, visando promover amplo e minucioso inquérito sôbre o êxodo rural.

Dentre os principais quesitos do aludido questionário, constam os seguintes: — "Para onde se destinam as levas de emigrantes?"; "quais as razões do êxodo?" (estiagem, alto preço de agenciadores, desemprêgo etc.); "quais as condições econômicas dos emigrantes?" (assalariado, parceiro, ocupante, pequeno proprietário); "o emigrante vai individualmente ou a familia o acompanha?" "êsse município tem condições para abastecer-se dos gêneros agricolas de primeira necessidade?" "registraram-se sécas nos anos de 49, 50 e 51"; "quais os meios que julga aconselhável para deter o exodo rural nesse município?", etc.

VENDEM-SE 2 Snookers em perfeito estado de conservação (quase novos), por preço de ocasião. — Ver a tratar na Rua Nisia Floresta, 91, com Samuel de Góis

DR PEDRO COELHO

DOENÇAS NERVOSAS E MENTAIS

— ELETROCONVULSOTERAPIA —

Ex-Interno dos Hospitais de Alienados (Tamarineira) e Curreia Pinaço do Recife

CONSULTAS

Das 15 às 17 horas

CONSULTORIO

Av. Rio Branco, 564-1.º andar

EDIFICIO MAGALY

RESIDENCIA

Rua Getulio, 484 — Fone 31-00

Antonio Soares Filho

ADVOGADO

Av. Floriano Peixoto 612

Fones: 1700 — 1772

RAIMUNDO DE FREITAS BARROS

ADVOGADO

Rua Princeza Isabel, 702

NATAL — Rio G. do Norte

AVISO AOS ASSINANTES D'A ORDEM DA CAPITAL E DO INTERIOR

Solicitamos aos nossos cooperadores da Capital e do interior providenciarem o pagamento de suas assinaturas, quando procurados pelo nosso cobrador ou pelos Agentes.

Outrossim lembramos que as assinaturas são pagas adiantadamente, sem exceção.

A GERENCIA

Instantaneos da cidade

I — A cidade viveu, ontem, momentos de expectativas ante a anunciada "comemoração" dos comunistas, pelo transcurso de mais um aniversário de fundação do partido da foice e do martelo.

Felizmente, nada aconteceu de mais; pois as autoridades estão alertas contra as investidas dos inimigos da patria e da democracia. Os pseudos lideres comunistas ficaram sob vigilancia e os "inocentes uteis" acharam conveniente permanecer quietinhos...

Entretanto, aconteceu um fato interessante, que se póde classificar como verdadeira piada de um natalense inteligente:— quando maior era o movimento, no centro da cidade, um automovel passou jogando pequenos boletins, que todos pensaram ser de origem subversiva. Mas os que leram, com vivo interesse, o boletim, notaram que não passava de simples propaganda comercial. E todos gostaram da blague...

II — A população pobre da cidade, principalmente dos bairros do Alecrim e Rocas, movimentou-se na manhã de hoje, ao estádio da Federação Norte-riograndense de Desportos, no Tirol. Lá, ao que se anunciou, seria distribuida a senha que daria direito ao recebimento de generos alimenticios, presenteados pelo vice-presidente da Republica.

O movimento era grande, pela rua Jundiaí, com homens, mulheres e crianças, a pé, conduzindo já suas cestas e sacos para guardar o feijão, o milho, a farinha e o arroz.

Essa distribuição, que tambem se estenderá ao interior, veio apenas atestar, de publico, que o povo está passando necessidades, pois os generos estão a preços fabulosos. Se a medida do vice-presidente da Republica é digna de aplausos, maior seria a admiração do povo brasileiro se o Governo fizesse baixar, um pouquinho ao menos, o elevado custo da vida, não somente em Natal como em todo o país.

Mas, como diz o adagio, é melhor pouco do que nada, que os pobres sejam beneficiados por essa distribuigao de generos de 1a. necessidade.

Rejeitam a propaganda Russa

NOVA YORK, 26 — De acordo com um proeminente lider negro dos Estados Unidos, essa casta está ciente de que os comunistas estão interessados nos pretos daquele país só para efeito de propaganda, não se interessando em absoluto pelo seu bem estar. Lester B. Granger, reafirmando a solidariedade do negro á democracia, disse que os pretos rejeitam a propaganda soviética como uma mistura de verdades, meias verdades, mentiras e as mais incriveis distorsões da verdade. Granger é o diretor da National Urban League, uma organização inter-racial cujo fim é o progresso econômico e social de homens de côr.

DR. JESSE' D. CAVALCANTI

CIRURGIÃO DENTISTA

Consultorio e residencia
Av. Deodoro, 433
Fone 1428

Expediente:
Das 11 às 18 horas — Aos sabados das 8 às 11 horas

JOÃO WILSON MENDES MELO

ADVOGADO

Escritorio — Avenida Duque de Caxias, 206 — 1.º
Residencia — Av. Rodrigues Alves, 776 — NATAL

Noticiário Natalense

DEP. JOSE' ARNAUD Regressou, ontem, a esta Capital, de sua viagem ao Rio de Janeiro, o deputado José Arnaud representante do P. S. B. norte-riograndense na Camara dos Deputados e um dos diretores da importante organização comercial João Camara, Industria e Comercio S/A.

CONCERTO DE HARPA Está marcado para amanhã o concerto de Harpa que dará em Natal o conhecido artista Nicanor Zabaleta. Há anos que nesta Cidade não assistimos concerto daquele instrumento motivo porque achamos que um grande numero de amantes da boa musica acorra ao Teatro Carlos Gomes a-fim-de aplaudir aquele notavel artista. Está, assim, de parabens a Cultura Musical em proporcionar mais esse ensejo de ouvirmos musica agradavel e séria.

REABERTURA DAS AULAS Reabriram as aulas do Colegio Estadual, secção masculina e feminina. Tambem, já foram reabertas as aulas nos diversos colegios particulares, Colegio das Neves; da Imaculada Conceição; 7 de Setembro e Colegio Santo Antonio.

CARROS E AUTO-LOTAÇÕES Ha poucos dias foi anunciado nesta capital que os motoristas das praças do Alecrim e Cidade Alta iriam acompanhar os preços das corridas dos carros da praça Hilman e Cinizeon. Porem a noticia não é muito seria e já os motoristas estão cobrando os preços anteriores isso é 10,00 e 20,00 cruzeiros nas corridas que fazem. Será que eles se arrependeram da historia?

Torneio Rio-S. Paulo

Jogos de Hoje

JOGOS DE HOJE

No Rio — Bangú x Botafogo — Juiz Mr. Mead — Quadros provaveis: BANGÚ — Oswaldo — Djalma e Torbis, Lito — Aldaine e Mirim, Menezes — Vermelho — Meacir Bruno — e Nivio.

BOTAFOGO — Oswaldo — Gerson e Santos, Araty — Ruarinho e Carlito, Paraguaio — Geninho — Zezinho — Otavio e Branquinho.

Em S. Paulo — São Paulo x Santos — Juiz Mr. Read — Quadros: SANTOS — Mirinha — Hilvio e Expedito, Nenê — Formiga e Pascoal, 109 — Antoninho — Nicacio — Odair e Tite — Ary — Alvaro, Mauro e Jair — Alcides — Ivo — Dorval e Pepe. Mauro — Jair — Alcides — Mauro e Zequinha.

Cinccentenario do Instituto Histórico

Conferencia do Monsenhor Paulo Heroncio

Em prosseguimento ás solenidades da passagem do cincoentenário do Instituto Historico a transcorrer no dia 29 deste, terá hoje, uma conferencia o Monsenhor Paulo Heroncio que falará sobre os Jesuitas e as primeiras horas da Capitania.

Espera-se um grande comparecimento visto se tratar de um conferencista de renome.



Cena do espetaculo levado ao Municipal "Destino de Nosso País" organizado pela Comissão Nacional para Comemoração dos 150 anos de Wa... no Brasil nos Estados Unidos, escrita pelo famoso produtor de espetaculos historicos Paul Green, a peça focaliza a vida e a epoca de George Washington, primeiro presidente dos Estados Unidos. Na cena acima Washington (ao centro) com seus oficiais.

Para ler no onibus

Libertação de escravos

FORTALEZA — A ... feitura desta Capital ... tou forrado mais ... de mil escravos ... para maior brilhantismo das comemorações de libertação ...

LEITURA PROIBIDA NA LOMBADA — MUTILADO

Labim/UFRN

Os estrondos de Baixa Verde

Um técnico da produção mineral estuda o problema

Questão mais de psicologia—As possíveis hipoteses — Somos muito velhos: Centenas de milhões de anos

Chegou a Baixa Verde, já esta semana, o ilustre dr. Wilhelm Kegel, geólogo de nacionalidade alemã, contratado pelo Departamento Nacional de Produção Mineral para estudos no Brasil. Encontrava-se no seu campo de serviço, quando recebeu ordens para se transportar até Baixa Verde, a fim de estudar os tão falados "estrondos" que têm ocorrido com frequencia na importante cidade norte riograndense.

O reporter foi a Baixa Verde e procurou avistar-se com o dr. Kegel. Homem simples, espirito afeito aos trabalhos cientificos, não foi fácil conseguir que o profissional desse as suas impressões. Ele ainda não concluira os estudos, apenas os iniciara e não era siquer prudente, dizia evocar impressões. Mas afinal o reporter foi perguntando, foi conversando e pôde transmitir aos leitores de A ORDEM esta reportagem.

Encontra-se no Brasil o dr. Wilhelm Kegel faz perto de 4 anos, já tendo aqui se encontrado em 1937. E' casado com brasileira. Trabalha agóra, para a Divisão Nacional de Produção Mineral do Ministerio da Agricultura.

Já estivera na chapada da Serra Verde assim como nas fazendas S. Pedro, Boa Vista e outros. Foi lhe sugerido que fosse tambem ao Cabuji e a Trincheiras.

UM PROBLEMA PSICOLOGICO

Embora não quizesse adiantar impressões, disse o dr. Kegel que considera o problema antes de ordem psicologia do que geologica, pois o povo está com receio e não vê motivos para tanto, pelo que já pode observar. Muito mais medo deveria ter dos raios, que já têm liquidado tantas vidas.

Ante a insistencia de alguns, de que as causas ou os efeitos poderiam ser graves e serios, sendo o receio do povo justamente por isso, insistia, risonho e com o característico teimosia germanica e cientifica:

— Repito. Antes de tudo, estamos diante de um caso de psicologia.

AS POSSIVEIS HIPOTESES

Com muita relutancia, o nosso entrevistado concordou em enumerar hipoteses, sem entretanto garantir qual delas será a da sua conclusão final.

Disse-nos que esses estrondos de terras, pelo mundo afóra (na Europa, noutros pontos da America tambem os ha) podem ser motivados por varias causas:

1) — terremotos. Hipotese em exploração, nem acredita possivel, que entretanto não acredita seja o caso, dada a natureza do solo.

2) — desabamentos da crosta. Não acredita, assim ao primeiro exame, Entretanto examinará a hipotese.

3) — vasios ou vácuos subterraneos, decorreentes de erosão de aguas subterraneas. Pode ser uma das hipoteses plausiveis, nada adiantando ainda de certo.

4) — efeito de trabalhos de mineração. Na localidade não existem minas de carvão de pedra,

5) — efeitos de um futuro vulcão. Repele com insistencia o nosso entrevistado essa hipotese. Não ha vulcões no Brasil. Nosso territorio está com a crosta bem consolidada, é velho, de centenas de milhões de anos... E disse que o Brasil, e Canadá, uma parte do extremo Norte da Europa, uma parte da Africa, são bastante velhos.

UM ESTRONDO OPORTUNO

O assunto, como vêem os nossos leitores, é por demais tecnico. O sorridente dr. Kegel tranquilisava. Pouco antes houvera um dos estrondos. O reporter ouviu. A população ouviu. O geologo tambem ouviu. E não dava importancia maior.

Falou um entendido. Ainda ha de certo quem não se convença. O leitor que formule o seu juizo. E se concordar com o dr. Kegel, volte a dormir tranquilo e a trabalhar ainda mais tranquilo. Principalmente se este ano vier um bom inverno, como tudo está a indicar.

A ORDEM

Propriedade do Centro de Imprensa S. A.

ANO XVI—Rio Grande do Nor[illegible]

Novas provas de violação de direitos

WASHINGTON, (27) — Os Estados Unidos estão apresentando novas provas de violação pelos Governos da Rumânia e da Hungria dos direitos do homem garantidos em seus tratados de paz. O Secretário de Estado Acheson acaba de transmitir ás Nações Unidas facsimiles dos textos originais Rumeno e Hungaro em que os Estados Unidos se basearam para formular suas primeiras acusações de violações de direitos do homem na Rumânia. Os textos, encadernados num volume, completam as versões em lingua inglesa publicadas anteriormente. Extraidos na maior parte de provas do próprio Govêrno rumeno, eliminados que os novos textos demonstram a culpabilidade do Govêrno rumeno. Anteriormente, os Estados Unidos haviam acusado a Hungria e a Bulgária, bem como a Rumânia, de violarem cláusulas de seus Tratados de paz da Segunda Guerra Mundial sôbre liberdade de expressão e liberdade de imprensa e publicação. Espera-se a qualquer momento que Nova York instruções de Acheson ao Delegado norte-americano Warren R. Austin, para que este mande volume de facsimiles aos membros das Nações Unidas. A nota similar foi entregue pelo Encarregado de Negócios rumeno Corneliu Bogdan. Acheson observou na nota que o Governo de Bucarest se referiu ás provas anteriores como "uma coleção de mentiras e falsificações". Salientou que a compilação inclui declarações das autoridades comunitas soviéticas, citações da Constituição rumena e da imprensa oficial do Governo rumeno". Uma vez que as provas constavam de documentos que se acreditam [illegible] afirmou a nota "o Governo rumeno é [illegible] especificar quais, se houver alguma, dessas provas ele acusa cair na categoria de "mentiras e falsificações" e a especificar melhor em que sentido se compreende "mentira" ou "falsificação".

A hora de verão termina a 31

RIO, 27 — A meia-noite de 31 proximo os relogios em todo o Brasil deverão ser atrasados de 1 hora, pois a "hora de verão", cuja vigencia [illegible] terá chegado ao fim. [illegible] o general Pinto Borges, [illegible] no Rio e em São Paulo [illegible] de 2.[illegible]. No Rio, cujo consumo diário de energia é de [illegible] 000.000 [illegible] do verão" [illegible] uma das [illegible]

Cinquentenario do Instituto Histórico

Realizou-se, ontem, ás 20 horas, a anunciada conferencia do Mons. Paulo Heroncio de Melo, no Instituto Historico e Geografico do Rio Grande do Norte. O orador falou sobre as atividades dos Jesuitas nas primeiras horas da Capitania tendo sido muito aplaudido. Hoje haverá outra conferencia de um membro do Instituto.

Noticias de Chuvas

Muita chuva [illegible] a Terra [illegible] na. Continua chovendo em São José de Mipibú. Nisia Floresta. Canoa [illegible] Goianinha [illegible] Pedro Velho, Parnamirim [illegible] e Extremoz. Lemos.

Quaresmais XXV

[illegible] que faz em Catarina [illegible] da sua morte.

E um solene momento aquele em que o Cristo realizou o maior dos milagres, transformando o pão e o vinho em seu corpo, sangue, alma e divindade.

Apezar de sempre se revistir de profunda humildade [illegible] os seus atos, quiz, no entanto, um condeno subir para a cerimonia da Páscoa aos seus discipulos.

O ato que iria realizar, cumprindo a Lei mosaica, seria o encerramento de um rito creado para simbolo. A imagem cederia á realidade. O Divino Cordeiro seria imolado. De suas entranhas de amor participariam todos os homens, num misterioso banquete que os seculos as istirão em todas as horas, até á consumação dos tempos.

Depois da manducação do Cordeiro Pascal os apostolos extranharam a atitude do Mestre, diante deles ajoelhando-se para lavar-lhes os pés como se fôra um escravo.

Tal impressão causou aquele gesto do Cristo a os discipulos, que Roma, não se conformando com tanta humilhação, protestou. Não consentiria que Jesus lhe lavasse de poder do Mestre.

os pés. Seu espirito não alcançava o sentido daquele modo

Explicou-lhe Nosso Senhor que assim era preciso, sem o que o velho apostolo não teria parte com Ele.

Mais do que uma preparação para o grande milagre, foi o lava-pés a imagem dos rebaixamentos do Cristo, em suas misteriosas delicadezas de amor, ajoelhado diante do coração do homem, a pedir-lhe um pouco de afeto em troco de uma infinita bondade que se faz hostia para dar-se a [illegible] como penhor de vida eterna.

Morreram quando procuravam salvar o lar

Dolorosa ocorrencia na rua do Motor --As vitimas -- Como se deu o acidente

Natal poderia ficar surpresa se, sabendo que tendo caído tão fortes chuvas durante quasi toda a manhã, não tivesse conhecimento de fatos lamentaveis e acontecimentos trágicos, razão porque a ocorrencia que passamos a relatar não será recebida com surpresa pois é um dos fatos que fazem parte da nossa vida cotidiana, principalmente, na época [illegible]

O FATO

Comparecemos, hoje pela manhã á rua do Motor, na Praia do Meio, já tão dolorosamente conhecida aqui entre nós, pelos acontecimentos sempre lamentaveis que ali se registam.

Desde as três horas da manhã, ninguem ignorava a [illegible] vinha sendo levada por forte aguaceiro, provocando as costumeiras inundações. A rua do M[illegible] quem a conhece, sabe [illegible] constituida por um [illegible] núcleo de casas, muitas [illegible] por sinal. As que têm [illegible] frente para o O[illegible] [illegible]-se em situação [illegible] [illegible] ar ao nível das casas vizinhas para o nascente, [illegible] são, porque, em consequencia das chuvas, são, comumente, invadidas [illegible] aguas. Percebendo a [illegible] verão e desejando [illegible] providencias que protejam [illegible] sua casa da inundação abandona o leito [illegible] senhora Natalia Salustiano da Silva, viuva do [illegible] Antonio Salustiano da [illegible] va, cerca de quatro e [illegible] lu da manhã e dirigem-a um visinho solicitando-lhe uma pá, afim de [illegible] improvisarse um otario [illegible] frente á casa. A esta altura já o seu solitario, que residia com ela, o jovem Manoel Severo de Barros, neto da senhorinha Cleto de Freitas, se havia levantado e ajudava a tia [illegible] [illegible] do [illegible] [illegible]. O mesmo fizeram três pessoas que residem [illegible] [illegible] impedir uma [illegible] dação lamentavel [illegible] vitimas de uma [illegible] dolorosa, consumada [illegible] presença de varias pessoas inditas.

COMO SURGIU O ACIDENTE

A rua do Motor está [illegible] localizada abaixo do dunas sobre que se encaixa a Av. Getulio Vargas, erguendo [illegible] as suas casas após [illegible] construida ladeira onde [illegible] fincados os postes [illegible] Força e Luz que conduzem o ramal áquela zona. Aconteceu que um desses postos ao solo por insuficiencia de base de menos de um metro, tombou para um [illegible] provocando o rompimento dos fios, intalrame[illegible] não que se enterraram [illegible] areia [illegible] [illegible] descargas.

AS PROVIDENCIAS

A familia das vitimas [illegible] em entendimentos [illegible] [illegible] [illegible]

Labim/UFRN

CENTRO DE IMPRENSA S. A.
Séde — Rua Dr. Barata, 216 — NATAL
Presidente — OLIMPIO PROCOPIO DE MOURA
Gerente — YOLANDO COCENTINO

A ORDEM
DIARIO VESPERTINO
(Circula desde 14-7-1935)
Diretor — OTTO GUERRA
Secretario — XAVIER PINHEIRO

TELEFONES

Direção 20-70 — Gerencia 13-49 — Redação 13-22 — Presidencia 19-88

ASSINATURAS

Ano 150,00
Trimestre 45,00
Semestre 80,00

VENDA AVULSA

N. atrazado .. ... Cr$ 1,50
N. do dia 1,00

PUBLICAÇÕES — TABELA NA GERENCIA

REPRESENTANTES

RIO — A. S. LARA, Senador Dantas, 40-1.º andar — Fone 22-5924
S. PAULO:—Raul Cassamayor, Rua Felipe de Oliveira, 21 8.º anda. Fone: 2-9873

SOCIEDADE

O PENSAMENTO UNIVERSAL

A ciência da virtude é a ciência da oração. — S. Agostinho.

ORIENTANDO.

Os germes que se desenvolvem no canal do ouvido podem atravessar o tímpano e, atingindo as partes mais profundas do aparelho auditivo, causar infecções que, muitas vêzes, levam à surdez.

Quando sentir qualquer secreção estranha no ouvido, procure imediatamente o especialista. — SNES.

RECEITA DO DIA

PÃO NA FORMA DE FURINHOS.

Fazer a massa com ½ quilo de farinha de trigo (ou mesarrão desfeito, deixando de molho umas 6 horas antes) esfarelar umas 10 g. de fermento Fleischman (mais ou menos uma colher de sopa bem cheia), ½ colher de manteiga ou banha, uma pitadinha de sal e ½ colherinha de açúcar. A massa deve ser mole, mas não pegajosa: amassa-se e bate-se com força, durante meia hora ou mais; ao contrário da massa de pastéis, o pão, quanto mais se amassar, tanto melhor. Para se colocar na forma de assar bolos, que deve ser untada com manteiga, faz-se um furo na massa para estendê-la por igual; na forma deve haver espaço para o crescimento da massa e uma vez aí colocada, não se mexe mais; abafa-se com um pedaço de cobertor e deixa-se crescer durante umas 2 horas; uma bolinha da massa, mergulhada num copo d'água, servirá para indicar quando a massa estiver boa, pois virá à tona d'água apenas esteja leve. Para assar, coloca-se a forma sobre carvão bem aceso, tendo por cima, uma lata com algumas brazas; é preciso não deixar que o carvão se apague. Por fim, virar a forma para tostar bem os lados. Depois de pronto, se grudar, esperar que esfrie para virar a forma.

FARMACIAS DE PLANTÃO

Farmacia Maia — Praça 7 de Setembro — Cidade Alta — Fone: 12-34

Farmacia Rocas — Rua Expedicionário José Varela —Rocas.

Farmacia Sao Pedro — Rua Amaro Barreto — Alecrim — Fone: 10-81.

Senhoras :

Ligia de Oliveira Lira, esposa do sr. Luis Lira e membro de destaque das nossas associações católicas.

— Ligia Miranda, esposa do dr. José Gomes da Costa membro do nosso Tribunal de Justiça

— Marieta da Fonseca Fernandes, esposa do sr. Nascimento Fernandes, diretor do gabinete de Identificação do Departamento de Segurança Pública.

— Nair Guerreiro, esposa do Cel. Luís Tavares Guerreiro.

— Arminda Pessoa Buriti, esposa do sr. Joaquim Buriti, proprietario da Alfaiataria Buriti.

— Clemnice Marinho de Andrade, esposa do sr. Virdiono Ferreira de Andrade sub-gerente do "Diario de Natal" e elemento de destaque nos nossos meios sociais

Senhores :

Contador José Brandão de Paiva.

— Manoel Andrade, funcionário do Departamento de Segurança Pública.

— Manoel Benedito de Sousa, funcionário do Departamento de Saúde Pública do Estado.

Crianças:

Andaira, filha do sr. Lauro Duarte, já falecido

— Dinorá, filha do sr. Fausto Dantas, agente postal Telegráfico na cidade de Pedro Velho, deste estado.

GRANDE FEIRA DE RADIOS!
Brinde Especial a Preços Extraordinarios.
GRANDE VARIEDADE DE RECEPTORES DAS SEGUINTES MARCAS
RCA VICTOR — ODEON — INVICTUS — ITALKO MARCONI — ABC — ETC
LINDOS MODELOS — TIPOS MODERNOS, DIVERSAS CAPACIDADES — GARANTIDOS.
SOBERBAS RADIOLAS DE MESA E DE GABINETE COM TOCA-DISCOS "LONG-PLAYER"
RADIOS RECONSERTADOS E SEMI-NOVOS DAS MARCAS RCA VICTOR — PHILIPS — CHRISCO — G. ELECTRIC — WESTINGHOUSE — ETC
TOCA DISCOS SIMPLES E AUTOMATICOS NOVOS E USADOS
FACILIDADES DE PAGAMENTO
VISITEM SEM COMPROMISSO A FIRMA
CARLOS LAMAS
RUA DR. BARATA Nº 737 — FONE 1159
— NATAL —

Cooperativa Central de Credito Norte Riograndense Ltda.
(Ex-Caixa Rural e Operária de Natal)
Séde - Rua Dr. Barata, 208 - Ribeira
Expediente - 12,30 ás 15,30 horas
O mais popular dos estabelecimentos de crédito
Propulsor da Economia e do Trabalho
Faça hoje mesmo seu deposito
E' uma prova de confiança no Cooperativismo

ATENÇÃO, MUITA ATENÇÃO

O Atelier N. S. da Conceição convida V. S., para uma visita ás suas instalações onde pode lhe atender com prestesa e prontidão, confeccionando roupas para Senhoras e Crianças.

Um bom sortimento de roupas feitas. Aceita encomendas — vestidos para Noivas etc.

Toalhas, guarnições e outras novidades.

Ensina corte pelo metodo mais moderno. Tudo á cargo de professoras competentes.

Não deixe de fazer sua visita e suas encomendas no Atelier N. S. da Conceição
Rua Pres. Bandeira 466, onde funcionou "O Dragão"

Associação de Professores...

(Conclusão da 4a. pagina)

A Diretoria da Associação se esteve, incorporada, com Professor Severino Bezerra lhe fêz uma exposição sôbre o seu programa de reivindicações, obteve dêsse titular a administração o apôio do Departamento por êle dirigido. Lembrando que os problemas da Entidade estavam ligados, de certo modo, àquele Departamento, asseguraram os S. Sa. a sua colaboração qual os da Associação consideram inestimável.

Em dias do mês de fevereiro último, o sr. Governador Silvio Pedrosa recebeu em audiencia especial, uma comissão de membros da Associação, tendo á frente o seu Presidente, que tratou com S. Excia. de assuntos de interêsse da classe, notadamente, o que se refere aos descontos feitos, em fôlha nos vencimentos dos associados, os quais vêm sendo retidos, inexplicavelmente, no Tesouro do Estado, o que causou estranheza a S. Excelencia.

Para recebimento dessas importâncias, que sobem a mais de Cr$ 25.000,00 (vinte e cinco mil cruzeiros), ordenou S. Excia., por intermedio dos órgãos da Administração, a sua imediata restituição, determinando, ainda, que os descontos fôssem enviados, normalmente, após o término do pagamento mensal ao funcionalismo

Ainda por ocasião dessa audiencia, tratou-se, igualmente, da reestruturação do Magistério Estadual, tendo a comissão sugerido a S. Excia a necessidade de uma revisão no quadro do professorado primário, prejudicado, sensivelmente, por falta de verba, nas suas promoções [illegible] que a Assembléia Estadual criou as classes e não indicou os recursos organizários indispensáveis

O Sr. Governador do Estado acolheu favoràvelmente [illegible] ressado as pretensões da classe e autorizou a Associação de Professores a abrir um Mensalidade para [illegible] Após oportunamente ser encaminhado pelo Exmo. Sr. Assembléia Legislativa. Esta autorização do Chefe do Executivo Potiguar foi ratificada posteriormente, em [illegible] entre com o Professorado Potiguar

Todo os presentes partiram [illegible] Professorado Potiguar pela simpatia com que estão sendo encaminhados, no meio oficial, os seus anseios e pretenções

A Diretoria da Associação [illegible] Sr. Governador do Estado retornou-se satisfeita, com os resultados das conversações na certeza de que não faltará aos professores norte-rio-grandenses o apôio, aliás, justo e eficiente dos poderes públicos. A classe é muito grande, tem sido sempre esquecida, e os Govêrnos inteligentes e de boa vontade precisam olhar para ela...

Como se vê, a Associação de Professores não está de braços cruzados. Movimenta-se, intensamente, a prol de maior amparo á classe e defesa dos seus interesses.

CRÔNICA DO RECIFE

Dom Antonio

Paulo ROSAS

16 de Março — Há na cidade uma expectativa geral — chegou, pelo vapor "Pedro II", o Exmo. sr. Dom Antonio de Almeida Morais Junior, novo Arcebispo de Olinda e Recife.

A' sua chegada, em palanque armado na Praça Rio Branco, foi homenageado pelo povo pernambucano, num bonito discurso do sr. Antonio Pereira, prefeito do Recife. Agradece S. Excia. Revdma. em tocantes palavras de amor e de fé. Sob os aplausos dos que aguardavam sua passagem dirigiu-se ao Palacio Manguinho.

Havia o quer que fôsse em cada semblante que nos fez compreender, transcendia a festa, na pureza de sua simplicidade, ás homenagens de praxe. A principio não entendiamos bem o significado daqueles olhares firmes, daquelas palmas espontâneas.

Mas o Sr. Dom Antonio falou. Disse da situação de Pernambuco, projetado nos cenários espiritual e material do Brasil e do mundo. Disse do problema do operário sem demagogia ou disfarce. Falou francamente. Como se todos nós que escutávamos já o conhecessemos de há muito.

E não se atemorizou em gritar bem alto, trazer em suas mãos de lidador, um punhado de esperanças. Não se atemorizou, sim, porquanto nos dias que correm, mistér se faz ter fígado de leão para não ser desiludido.

Os mais idosos, uns aderiram ou mêsmo provocaram esta posição periclitante em que nos achamos; outros, desencantados, vivem de lamentos sem frutos, manietados a amargura do fracasso, incapazes de qualquer reação. Quanto aos móços, jogados — aí, nêsse ambiente caótico de egoismo, engajam-se á situação mesquinha da oportunidade. E tornam-se outros tantos Lucianos de "A Vigésima Quinta Hora". A compreensão de tua fraqueza, para os inconformados, inhabeis para destruir o estigma de decadencia espiritual que trazem na fronte, lança-nos no desespero kierkegaardiano ou na loucura de Nietzsche.

Há uma sensação de asfixia estampada em cada rosto. Desconfiança. O amor quase inteiramente foi banido da face da terra. E os homens perderam quase todos a esperança. Os que se não adaptaram á máquina os que insistiram em continuar homens, em amar as coisas do espirito, são desiludidos.

Porisso, é para nós ainda mais estimavel a vinda do Sr. Arcebispo. Por sua qualidade de chefe do Pernambuco católico, por seu espírito [illegible] doroso de homem de fé. [illegible] Entrevista ao mensageiro que nos foi enviada do Salvador [illegible] nos discurso da Praça [illegible] Branco pelo [illegible] dativo tanto [illegible] do quanto mais [illegible] feito espiritual [illegible] Sr. D. Antonio

Somos inconformados [illegible] êste sêmo que não tem sabido atualizar as suas pátrias elas. E quase [illegible] nos desiludimos de [illegible] mando assim. De qualquer modo, mantemos as esperanças que nos restam e as depositamos nas mãos de Sr. Arcebispo. E [illegible] confiamos.

Assim dispostos [illegible] que havia naquele olhar [illegible] Recife confiamos em [illegible] Excia. Em seu theorema de generais na luta contra as ideologias falsas. [illegible]

Impurezas do Sangue?
ELIXIR DE NOGUEIRA
Aux. Trat. Sífilis

JOÃO GALDINO DE ALENCAR

MISSA DE 2º. ANIVERSARIO

Maria José Alencar, João Alencar, filho, e Francisco Alencar, convidam parentes e amigos para assistirem a missa que mandam celebrar em sufragio da alma do seu pranteado extinto, na Capela dos Salesianos, ás 7,30 horas, do dia 31 do corrente. Desde já agradecem a todos que comparecerem a esse ato de piedade cristã.

LAURA FERNANDES DUARTE

MISSA DE 7º. DIA

Waldemiro Carneiro Duarte, Jair (ausente) Jany, Jaira, Jackson (ausente), Jaerton, Terezinha, Véra Maria, Maria do Carmo e Gabriela Fernandes da Silva (ausentes), convidam as pessoas de suas relações de amisade, para assistirem a missa de 7º. dia que mandam celebrar na Igreja de S. Pedro, no Alecrim, no dia 29 do corrente, ás 7 horas, em sufragio da alma de sua inesquecivel esposa, mãe, tia e filha, LAURA FERNANDES DUARTE, e se confessam agradecidos a todos que comparecerem a esse ato religioso.

25 de Março de 1884

Surge a manhã festiva, iluminada,
Ha mais fulgor no sol que em qualquer dia.
E' todo um concêrto de harmonia
o gorgeio feliz da passarada.

Ha nos jardins, clarão que irradia
nas rosas dos canteiros, luz dourada,
Gotas de orvalho dessa madrugada,
Ao lágrimas vertidas de alegria.

No Ceará, o milagre do Ceú'
Ruge-se pela sempre o negro véu
que o cativeiro queira interpor

entre brancos e pretos. Felizmente
unidos lá estão fraternalmente.
Não ha escravo, não ha mais senhor

Myrthô de Andrade Barros Lopes.

CAFE' RIO GRANDE

O proprietario do Café Rio Grande, avisa a sua distinta freguezia, que continue colecionando os saquinhos vasios. — Cada 10 saquinhos terá direito a valiosos premios. — Junte 10 saços vasios de Café Rio Grande e vá ao Moinho Potiguar, á Rua Dr. Mario Negocio, 1110 e informe-se das grandes vantagens que lhe oferece o PURO E SABOROSO CAFE' RIO GRANDE

Torneio Rio...

(Conclusão da 3a. pagina)

[illegible] Gonçalves [illegible] Cravo e Bragadello

S. PAULO 27 — Os [illegible] e São Paulo, [illegible] teem á noite o seu [illegible] [illegible] Rio, [illegible] [illegible] [illegible]

Labim/UFRN

Realizado ontem o ultimo treino da seleção potiguar

Já escolhidos os jogadores que viajarão ao Piauí —Waldemar Araujo acompanhará a delegação

Realizou-se ontem em Juvenal Lamartine, o ultimo treino do selecionado potiguar, nesta semana que marcará a nossa estreia no Campeonato Brasileiro de Futebol, frente á representação do Piauí, domingo próximo, na capital daquele Estado. O ensaio foi efetuado contra a equipe de aspirantes do America a qual contou com alguns reforços de outros cracks convocados. No final do exercicio, venceu a seleção por 3 x 2, demonstrando, mais uma vez, que o time que nos representará em Terezina, deixa muitas apreensões.

Tidão, Jorginho e Dieb, foram os goleadores para o bando vencedor. Frankin, marcou o unico ponto dos perdedores. Eis a formação do scratch: Ribamar — Dico e Barbosa. Amauri — Pretinha e Cuica. Jorginho — Dieb — Abel (Tidão) Tidão (Tico) e Paulo Izidro.

O treinador Barbosa, logo após o ensaio de ontem, selecionou os quinze atletas que viajarão. São êles: Gordo e Ribamar, arqueiros. Dico, Artemio e Barbosa, zaqueiros. Cuica, Pretinha, Amauri e Tatá, médios. Dieb, Jorginho, Tidão, Abel, Tico e Paulo Izidro, atacantes. A escalação do quadro ainda não foi confirmada, acreditando-se, todavia, séja a seguinte: Ribamar Dico e Barbosa. Amauri — Pretinha e Cuica. Jorginho — Dieb — Tidão — Tico e Paulo Izidro.

A turma norte-riograndense, embarcará amanhã pelo avião da Cruzeiro do Sul. Seguirá com a delegação, o cronista Waldemar Araujo, vice-presidente em exercicio da A.C.E., indicado para representar a crônica esportiva.

Pautação

As nossas oficinas gráficas estão aparelhadas para executar todo e qualquer serviço de pautação.

Tabela de preço na Gerência deste jornal.

VENDE-SE uma casa a Rua Juvino Barreto nº. 242, a tratar na Rua Ulisses Caldas nº. 242, com o proprietario.

HOJE **REX** HOJE

Matinée ás 15.30 e Soirée ás 20 horas
RAY MILLAND — JEAN PETERS em
Todas as primaveras
Ele desafiava todas as leis da natureza... Exceto uma...

A partir de Sabado em Matinée e Soirée no REX
TYRONE POWEL ORSON WELLES CECILE AUBRY em
Rosa Negra
Ele viu o que homem algum jamais havia visto! Um mundo em fogo pelas conquistas! Espetacular realização em TECNICOLOR da 20 th Century-Fox.

A partir de Sabado em Matinée e Soirée no S. LUIS
AMEDEO NAZZARI — SILVANA MANGANO em
O lobo da Montanha
Numa paisagem de áspera beleza, paixões elementares desencadeiam uma tragédia. Amor e Odio originando um fabuloso drama!

HOJE **São Luis** HOJE

Matinée ás 15.30 e Soirée ás 20 Horas
GREER GARSON — LAURENCE OLIVIER em
Orgulho
Ultima exibição

São Pedro — Hoje
Somente as 20 horas
JUNE ALLYSON DICK POWELL em
Como ganhar um marido

Indicador Profissional

ADVOGADOS

ANTONIO TOSCANO CAVALCANTI
ADVOGADO
Escritório: Rua Acre, 55 — 5.º andar — sala 507
FONE: 43-1396
Residência, Rua Hilário de Gouvêa, 88-ap. 302
FONE: 37-4662
RIO DE JANEIRO

VICENTE DE SOUZA
Advogado
Escritorio e residencia: Rua Fonseca e Silva, 1105 — Fone: 23-64 — Alecrim Natal.

OTTO GUERRA
JOSÉ GUARÁ
ADVOGADOS
Escritório: Rua Dr. Barata, 198 — 1.º andar
FONE — 1434

MEDICOS

DR. ALVARO VIEIRA
Chefe de Clinica cirurgica do Hospital Miguel Couto
CIRURGIA GERAL — DOENÇAS DE SENHORAS
ELETRICIDADE MEDICA
Consultório: — Av. Duque de Caxias, 198 (Terreo)
Horário: Manhã — 9 às 12 Tarde — 15 as 18 horas
Fone: 12-84
Residência: Avenida Getúlio Vargas, 704 — Fone: 14-23

Clinica de senhoras
DR. ETELVINO CUNHA
ESPECIALISTA
Curso de aperfeiçoamento no Rio de Janeiro e São Paulo
DOENÇAS DE SENHORAS — PARTOS
Ondas ultra-curtas, bisturi elétrico, eletro-coagulação, etc.
CANCER — TUMORES
Consultas: das 15 horas em diante exceto aos sábados
Consultório: Rua Cel. Bonifacio, 222 — Fone 10-82
Residência: Rua Joaquim Manoel, 590 — Fone 14-95
Petropolis—Natal

DR. SEVERINO LOPES
DOENÇAS MENTAIS E NERVOSAS
Assistente por concurso da Clinica Neurologica da Faculdade de Medicina da Universidade da Bahia e do Hospital Juliano Moreira — Serviço de Assistencia a Psicopatas da Bahia)
Medico Assistente do Hospital de Alienados de Natal)
Consultório — Provisoriamente em sua residencia — Rua Frutuoso 1378 — Antiga Av. 10 — Alecrim — das 17 horas — 18 — Diariamente

DR. EUCLIDES FERNANDES GURJÃO
CLINICA GERAL
Das 15 horas em diante
Residência — Rua Ara Neri, 339
Consultorio — Rua Princesa Leopoldina — Edificio Cruzeiro
Fone 2292

DR. JOAQUIM LUZ
PARTOS — DOENÇAS DE SENHORAS
ESPECIALISTA
Cirurgião-parteiro pela Faculdade de Medicina — Bisturi elétrico
Consultas das 14 horas em diante
Consultorio — Rua Ulisses Caldas, 82-1.º andar
Residência — Avenida Prudente de Morais, 630

DR. HERMANCE PAIVA
CLINICA MEDICA — VIAS URINARIAS
Consultorio: Rua Bueno Brandão 16-1 — Fone: 2171
Residencia: Rua General Ozorio, 248
Horario: 15 as 18 horas
NATAL — Rio G. do Norte

DR ITALO CARVALHO
OLHOS — NARIZ — GARGANTA
OTO-RINO-LARINGOLOGISTA DO HOSPITAL
SANTA CASA
Ex-Interno do Hospital Santa Izabel (Bahia) Serviço do Prof. dr. Carlos Lera
CONSULTORIO:
Av. Rio Branco, 663 — 1.º andar — Sala 7
Das 14 — horas
Residencia: Av. Rio Branco, 54 — Fone 2380

CLINICA DE CRIANÇAS
— DO —
DR. FERNANDO MEDEIROS
PUERICULTURA — PEDIATRIA
Consultorio e residencia: Presidente Quaresma, 353 — Alecrim — Fone 1693
Consultas: 10 ás 11 e 15 ás 18 horas

DR. HERIBERTO F. BEZERRA
Doenças de criança
Pediatra e Puericultor da "Maternidade Januario Cicco" Ex-interno do Hospital das Clinicas da Universidade da Bahia—(Clinica Pediatrica Médica e Higiene Infantil do Prof. Hosannah de Oliveira)
Consultorio — Rua Ulisses Caldas, 86-1.º andar—Fone 1992 — Das 14 ás 17 horas
Residencia — Rua Mossoró, 521 — Fone 1674

DR. OLAVO MEDEIROS
Doenças da pele e sífilis
Chefe da clinica dermatológica do Hospital "Miguel Couto"
Consultório: — Rua Ulisses Caldas, 86-1.º andar
Das 15 horas em diante
Residência: Avenida Campos Sales, 624 — Telefone 17-64

DR. OLAVO MONTENEGRO
DOENÇAS DA NUTRIÇAO, GLANDULAS ENDOCRINAS
(Obesidade, Magresa, Nervosismo, Diabetes, Reumatismo)
METABOLISMO BASICO
CLINICO DE ADULTOS E CRIANÇAS
Consultório: Cel. Bonifácio, 222 — Telef. 10-82
Residência: Avenida Deodoro, 690 — Telef. 18-58
— NATAL —

DOENÇAS NERVOSAS E MENTAIS
DR. OTTO JULIO MARINHO
DIARIAMENTE DAS 15 AS 17 HORAS
CONSULTORIO:
AV. RIO BRANCO, 569 — 1.º ANDAR

DR. PAULO SOBRAL
DA MATERNIDADE JANUARIO CICCO
Ondas curtas — Eletro-coagulação e Bisturi Eletrico
Partos e Doenças de Senhoras
Consultorio: Praça João Maria, 74 — Residência: Av. Prud. de Morais, 743
Consultas de 9,30 ás 11,30 e das 14 ás 17 horas
Natal — Rio Grande do Norte

DR. RICARDO BARRETO
Diretor do Hospital de Alienados
DOENÇAS MENTAIS E NERVOSAS
Consultório: Rua Dr. Barata, 210-1.º — Fone 11-20
Residência: Av. Deodoro, 638 — Telefone 13-51

DR. PEDRO SEGUNDO
ESPECIALISTA
VIAS URINARIAS — PROTOLOGIA E SIFILIS
Cura Radical das hemorroidas varizes e ulceras, sem operação e sem dor. Doença da uretra, prostata, vesicula, seminais; bexiga e rins. Tratamento rápido das uretrites agudas e crônicas e suas complicações. Perturbações. Uretroscopia
Galvano Cauterio
Das 15 horas em diante
Consultório: Edificio "Nova Aurora", Rua Dr. Barata, 241-1.º andar. Residência: Rua Apodi, 377. Fone 13-61

DR. TEODULO AVELINO
DOENÇAS INTERNAS
Especialmente
CORAÇÃO E VASOS
Electrocardiografia
Consultas das 14½ em diante
Residência: Av. Prudente Morais, 672 — Fone: 17-21
Consultorio: Edificio Aureliano, sala 103

DR. VICENTE MONTEROSSO
Ex-Ginecologista e Obstétra do H. C. Aér. do Rio de Janeiro
Ex-Chefe de Equipeda Maternidade Clara Basbaum do Rio de Janeiro
Operações — Cesareas — Partos sob Analgesia
CONSULTAS — Segundas, Terças e Sextas-feiras das 14 ás 15 horas — Sabados das 9 ás 11 horas
Av. Rio Branco, 663 — 1.º andar — Sala 3

DR TRAVASSOS SARINHO
CIRURGIA GERAL
Consultório EDIFICIO MOSSORÓ
Residência: Rua Manoel Dantas, 477 — Fone: 14-10

PETROLINA MINANCORA
CONTRA CASPA, QUEDA DOS CABELOS E DEMAIS AFECÇÕES DO COURO CABELUDO.
TONICO A TER POR EXCELENCIA

Torneio Rio-S. Paulo

Empataram Bangú x Botafogo — O Santos derrotou o São Paulo por 2x1

RIO 27 — Perante um publico reduzidissimo que deixou nas bilheterias do Maracanã a irrisoria importancia de 29.240 cruzeiros, Bonsucesso e Bangú fizeram no inicio de noite de ontem, as suas despedidas do Torneio Rio-São Paulo. Como não podia deixar de acontecer, o espetáculo foi dos mais frios. O alvi-rubro estudando apenas a defesa, jogando de forma retrancada, não permitiu que o seu adversario fizesse mais do que um gol, que lhe deu a vitoria. Os bangüenses, por sua vez, não se preocuparam em atacar, limitando-se a esperar o momento oportuno para contra-atacar. Foi uma partida sem nenhum brilho, que não agradou ao publico presente.

Os resultados de hoje, em S. Paulo, foram os seguintes: Santos 2 x São Paulo 1; Corinthians 2 x Portuguesa 1; Palestra 3 x Ypiranga 1; Comercial 2 x Jabaquara 1.

Com estes resultados, a classificação ficou assim: Santos 6 pontos; Bangú 5; Botafogo 4; Bonsucesso 3; Corinthians 2; Portuguesa 2; Palestra 2; São Paulo 2; Ypiranga 1; Comercial 1; Jabaquara 0.

Assim, o Santos, campeão do Torneio Rio-São Paulo, o Bangú, vice-campeão, o Botafogo, terceiro colocado, o Bonsucesso, quarto colocado, e o Corinthians, quinto colocado, irão disputar o Torneio Relampago, que terá inicio no proximo domingo.

Pontos Corridos

Com a vitoria do Bangú sobre o Botafogo, por 2 x 1, e a derrota do Bonsucesso para o Santos, por 3 x 1, a classificação do Torneio Pontos Corridos ficou assim:

	P.	J.	V.	E.	D.	G. P.	G. C.
Bangú	19	11	8	3	0	23	6
Botafogo	17	11	7	3	1	21	8
Bonsucesso	15	11	6	3	2	19	11
Santos	13	11	5	3	3	17	12
Corinthians	11	11	4	3	4	15	14
Portuguesa	9	11	3	3	5	13	16
Palestra	7	11	2	3	6	11	18
São Paulo	5	11	2	1	8	9	21
Ypiranga	3	11	1	1	9	7	23
Comercial	3	11	1	1	9	6	24
Jabaquara	2	11	0	2	9	5	25

ARMAZEM NATAL

Grandes estoques de Estivas, Molhados e Cereais. Sortimento completo de bebidas nacionais e estrangeiras
Vendas em grôsso e a varejo Entrega a domicilio.
AVENIDA RIO BRANCO, 565 — TELEFONE 1210

Bôa sorte potiguares

ALCIZIO MENEZES, ESCREVE...

Estamos a espera da estreia da seleção norte-rio-grandense no XXI Campeonato Brasileiro de Futebol, a ser levada a efeito domingo próximo, em Terezina, contra o quadro representativo do Piauí. Indiscutivelmente, uma parada dificil, pois a nossa rapaziada terá de lutar contra varios fatores. Levamos uma equipe que tem deixado a desejar a torcida potiguar, pela irregularidade de produção. O nosso adversario, é inteiramente desconhecido. Ninguem sabe de suas possibilidades. Muitos dizem, tratar-se de um Estado onde o futebol ainda não atingiu o seu melhor indice técnico e que venceremos facilmente a parada se jogarmos bem. O que devemos ter em mente, entretanto, é que o futebol é cheio de surpresas desagradaveis e muitas vezes nos encontramos com resultados imprevistos. Como exemplo, vimos o Bahia derrotar o Flamengo, não se podendo dizer ao certo o motivo. Portanto, não podemos ter uma equipe ainda [illegible] para que isso aconteça.

CONFIAMOS NA FIBRA DE NOSSOS RAPAZES

[illegible] nome esportivo do Rio Grande do Norte [illegible] representado além-fronteiras. Desejamos [illegible] cracks nativos, não [illegible] Lembramos [illegible] Natal e bem sempre o orgulho [illegible] derrotas.

Nosso palpite: BOA SORTE, "PAPA-GERIMUS"! Amanhã [illegible] Natal e bem sempre o orgulho [illegible] derrotas.

(Conclui na 2a. pag.)

Para as crianças

TODOLINO DE ORH



é indispensavel no periodo do crescimento. Fortifica e desenvolve normalmente. Evita as doenças da infância, facilitadas pela Anemia. Corrige a nutrição deficiente. Aumenta o apotite, engorda e desenvolve —as cores —

Para as meninas no periodo da puberdade, é garantia contra desarranjos futuros.

Vende-se em garrafas ou vidros. Um vidro custa menos. A garrafa tem maior quantidade.

Brotoejas Assaduras
POLVILHO ANTISSÉPTICO
GRANADO
Frieiras Suores fetidos

Dia Liturgico

HOJE
São João Damasceno
Nascido em 700 em Da[illegible] distinguiu-se pela defesa [illegible] sagradas imagens. Pelas [illegible] e pregações [illegible] seu zêlo e tendo [illegible] cortaram a mão direita, foi milagrosamente [illegible]. Foi elevado á dignidade [illegible] Doutor da Igreja [illegible] Santo Padre Leão XIII.

AMANHÃ
Sao João Capistrano
Missa
[illegible] Semidupla, branca. [illegible] da Féria. Na Ad[illegible] Prefacio da Quaresma. [illegible] Evangelho [illegible] Missa da Feria, [illegible] 2a. oração [illegible] Sabado, Ad [illegible] Pretérita.
Dia de [illegible]

O SANGUE E' A VIDA
PURGUE O SANGUE DE PREFERENCIA O ESTOMAGO
ELIXIR 914
INOFENSIVO AO ORGANISMO
REUMATISMO! SIFILIS!
AGRADAVEL COMO UM LICOR
Tome o popular depurativo composto de HERMOFENIL, SAMAMBAIA, NOGUEIRA, PE'-DE-PERDIZ, SALSAPARRILHA e outras plantas medicinais de alto valor depurativo. Aprovado pelo D.N.S.P. como medicação auxiliar no tratamento da Sifilis e Reumatismo — — da mesma origem ——

Prefeitura Municipal de Natal

Balancete da Tesouraria [illegible] de Março de 1952
[illegible]
Saldo [illegible] Cr$ 382.804,60
[illegible]
Cr$ 983,70
Cr$ 831,30
[illegible]
Cr$ 831,30
[illegible] Prefeitura Municipal [illegible] Março de 1952
Trabalho Ferreira da Rocha [illegible]

MUTILADO

Labim/UFRN

Cabeças ôcas

OTTO GUERRA

Acabamos de receber um trabalho do ilustre dr. Andrade Furtado, confrade da imprensa na capital cearense, digno da melhor atenção.

Trata-se de um folheto em que o atual diretor da Faculdade de Direito do Ceará e um dos mais destemidos lideres católicos do Ceara estuda, com a sua costumeira clareza e acuidade, essa falta de reflexão do mundo moderno. "Para que o mundo pense...", eis o titulo.

Entende o dr. Andrade Furtado que a falta de noção exata a respeito dos grandes problemas da vida, gera a presente situação de desnorteamento das inteligencias, de desordem nos costumes publicos e privados.

Vê o autor nos exercicios espirituais, os famosos exercicios de Santo Inacio, um magnifico instrumento de recuperação, necessidade viva para robustecimentos das energias de combate entre os lutadores que hão de conter a onda de dissolução moral do mundo.

A figura de Santo Inacio é analisada em suas magnificas facetas, em seu grande fanal: esvasiar o coração de cada um, para enchê-lo de Deus. E o seu livro dos Exercicios teve tal repercussão que, no dizer de Fulop Muller, não ha, na literatura católica, outra obra que se compare à influencia histórica destas páginas de profunda repercussão.

Façamos votos para que se multipliquem não as cabeças ôcas, mas vigorosos pensadores, como o dr. Andrade Furtado, para que o mundo pense.

Ameaça à demissão do Gen. Estilac Leal

Nomeados os Generais Ciro do Espirito Santo e Olimpio Falconieri da Cunha

RIO, 27 — (Radiopress) — Teve grande repercussão, nesta Capital, a demissão a pedido do General Zenobio da Costa e a demissão pelo Presidente da Republica do General Estilac Leal que desde o inicio do governo do sr. Vargas vinha exercendo o cargo de Ministro da Guerra. O General Estilac Leal é acusado de cripto-comunista, motivo porque a sua demissão foi recebida com muita alegria pelos circulos democráticos.

O Presidente da Republica nomeou os Generais Ciro do Espirito Santo, chefe da casa militar da Presidencia da Republica para as funções de Ministro da Guerra e Olimpio Falconieri da Cunha para substituir o general Zenóbio da Costa.

A ORDEM

NATAL — Quinta-feira, 27 de Março de 1952

CINEMA

RIO GRANDE — FONE 15-31 — "Ana Lucasta", às 15,30 e 20.00 horas. Para Adultos.

REX — FONE: 11-72 — "Todas as Primaveras". às 15,30 e 20,00 horas. Não convem a menores.

S. LUIS — FONE: 20-08 — "Orgulho", às 15,30 e 20,00 horas. Para Adultos.

S. PEDRO — FONE: 20-14 "Como Ganhar um Marido" sómente às 20 horas. Para Adultos.

DEPARTAMENTO DA FAZENDA

TABELA DE PAGAMENTO

O pagamento de vencimentos dos funcionarios públicos estaduais, referente ao mes de MARÇO obedecerá a seguinte tabela.

DIA 1º. — ABRIL

PODER JUDICIARIO: — Desembargadores, Juizes e Promotores da Capital;

ASSEMBLEIA LEGISLATIVA: — Deputados, Pessoal da Secretaria e extranumerários;

DEPARTAMENTO DO FAZENDA: — Diretoria Geral, do Expediente e Averbações, de Despesa e de Rendas e Fiscalização;

GOVERNO DO ESTADO, SECRETARIA GERAL DO ESTADO, SERVIÇO DO PESSOAL E CONSELHO PENITENCIARIO;

CONTADORIA GERAL E JUNTA COMERCIAL;

PESSOAL EM DISPONIBILIDADE;

DEPARTAMENTO DE EDUCAÇÃO: — Diretoria Geral, Pessoal administrativo em Geral, Inspetoria de Ensino e professores das Classes N e J;

PESSOAL APOSENTADO: — da letra A a I;

PENSIONISTAS DO MONTEPIO: — da letra A a F;

POLICIA MILITAR: — Oficiais do Quadro Ordinário e Praças da Policia Militar;

DIRETORES DE DEPARTAMENTOS;

DIA 2 — ABRIL

PODER JUDICIARIO: — Juizes e Promotores do Interior e Secretaria do Tribunal de Justiça;

DEPARTAMENTO DE EDUCAÇÃO: — Professores Primários das Classes I e G da Capital e do Interior;

DEPARTAMENTO ESTADUAL DE ESTATISTICA;

DEPARTAMENTO DE ASSISTENCIA AOS MUNICIPIOS;

DEPARTAMENTO DE SEGURANÇA PUBLICA: — Diretoria Geral, Delegacia de Ordem Social e Investigação, Policia Maritima, Colonia Penal "Dr. João Chaves", Inspetoria Estadual de Transito, Gabinete Médico Legal, Gabinete Fotografico, Gabinete de Identificação e Estatistica Criminal;

PESSOAL APOSENTADO: — da letra J a Z;

PENSIONISTAS DO MONTEPIO: — da letra G a L;

DIA 3 — ABRIL

DEPARTAMENTO DE SAUDE PUBLICA: — Diretoria Geral, Hospital de Alienados, Hospital "Evandro Chagas" Colonia São Francisco de Assis, Sanatorio Getulio Vargas Laboratorio de Saúde e Farmacia;

DEPARTAMENTO DE SEGURANÇA PUBLICA: — Delegacia de Policia e Funções Gratificadas dos Delegados de Policia do Interior;

DEPARTAMENTO DE EDUCAÇAO: — Professores Primarios da Classe F;

DEPARTAMENTO DE EDUCAÇÃO: — Regentes de Classe A-2;

DEPARTAMENTO DE IMPRENSA;

DEPARTIÇÃO DO SANEAMENTO DE NATAL;

DEPARTAMENTO ESTADUAL DE REEDUCAÇÃO E ASSISTENCIA SOCIAL;

PENSIONISTAS DO MONTEPIO de letra M a Z;

PESSOAL REFORMADO

DIA 4 — ABRIL

DEPARTAMENTO DE SAUDE PUBLICA: — Centro de Saúde da Capital e Serviço de Saúde do Interior;

DEPARTAMENTO DE EDUCAÇÃO: — Professores da Classe E e Regentes da Classe A;

DEPARTAMENTO DE AGRICULTURA: — Pessoal Tabelado e extranumerário.

DEPARTAMENTO DE SEGURANÇA PUBLICA: Casa de Detenção, Cadeias do Interior e extranumerários em Geral;

DIA 5 — ABRIL

DEPARTAMENTO DE SAUDE PUBLICA — Pessoal Extranumerário da Diretoria Geral, Assistencia Hospitalar e Ambulatorio.

DEPARTAMENTO DE EDUCAÇAO: — Professores Primarios da Classe D;

DEPARTAMENTO DE EDUCAÇAO: — Professores Substitutos;

PENSÕES ESPECIAIS: da letra A a Z.

DEPARTAMENTO DE EDUCAÇÃO: — Professores de cursos profissionais e de trabalhos manuais. Zeladores, Pessoal Extranumerario em geral; Assistencia Dentaria e Postos, Subvenções da Capital e do Interior, Superintendencias, Avulsos.

DIA 7 — ABRIL

FUNCIONARIOS QUE NÃO RECEBERAM NOS DIAS PROPRIOS.

DIAS 8, 9 e 10 — ABRIL

PROCURADORES EM GERAL;

DIAS 12 e 14 — ABRIL

Despesa empenhada depois de iniciado o corrente mês.

HORARIO DOS PAGAMENTOS

Os pagamentos serão efetuados no seguinte horario: de 1º as 16 horas, exceto aos sabados quando o expediente funcionara de 8½ as 11 horas.

NOTA — Nenhum pagamento de contas ou fornecimentos de exercicio bem como "RESTOS A PAGAR", serão atendidos durante os dias tabelados para pagamento do funcionalismo publico

Gabinete do Diretor Geral do Departamento da Fazenda, em Natal 27 de Março de 1952

GONÇALVES LEITÃO DE ALMEIDA
Diretor Geral

Pe. ISMAR FERNANDES

Tem hoje mais um aniversario de sua ordenação sacerdotal o revmo. pe. Ismar Fernandes, digno vigario de Caraúbas, da diocese de Mossoró.

Ordenado em 1938, o pe. Ismar Fernandes tem desempenhado o seu apostolado sempre com grande proveito para os fieis, inclusive na cidade de Areia Branca, onde deixou traços bem significativos de sua passagem.

Apresentando ao digno sacerdote os nossos sinceros cumprimentos.

FESTA DE S. JOSE'

Como vinha sendo anunciada, realizou-se, na Catedral, a festa do glorioso Patriarca do trono da Igreja Universal.

Ouve, como de costume um triduo em preparação à festa.

No dia 19 houve missa cantada com comunhão geral e à noite a grande procissão luminosa, durante a qual foram cantados hinos sacros.

O exercicio do mês continuou até o dia 31, logo após a missa encerrando-se com a benção do S.S. Sacramento.

Tambem em Assú realizou-se, brilhantemente, a festa em honra a São José constando de um triduo e procissão no dia da festa.

São Dimas...

(Conclusão da 3a. página)

O culto de São Dimas é dos primeiros seculos. Desde que Sta. Helena, mãe do Imperador Constantino mandou fazer as escavações no Calvario, e descobriu a cruz de Nosso Senhor, foi encontrada tambem a cruz de São Dimas, o Bom Ladrão.

A Santa imperatriz deu esta relíquia preciosa aos habitantes da Ilha de Cypro. Foi lá conservada e venerada durante seculos na Capital NICOSIS, hoje LEFKOSIA. Ficou sabendo mais recentemente ao ar atras do Altar Mor. Este predigno atraiu muitos peregrinos e romarias. Vinham de longe venerar o Bom Ladrão e deparavam-se coisas e milagres estupendos em todo recinto pela intercessão de São Dimas. Uma parte desta cruz foi levada, para Constantinopla e dividida em parcelas por diversas igrejas do Oriente e do Ocidente a pedido que se preparava o culto do Bom Ladrão. Na terceira da Santa Cruz de Jerusalém em Roma, no altar mor da capela das relíquias se encontra um pedaço importante do braço direito de São Dimas.

[illegible]

São Dimas é o padroeiro dos [illegible] sobretudo daqueles cuja conversão se [illegible] mais difícil. Recomendemos ao grande Santo os pecadores [illegible] Dimas para a conversão e emenda dos [illegible]. E' protetor dos [illegible] e dos pescadores, dos [illegible] e condutores de veiculos. Entregam a São Dimas a [illegible] contra os ladrões. Dirigem-se [illegible] para obterem os bens [illegible]. Dulce, grande [illegible] Bom Ladrão convertido no Calvario. Perante o [illegible] São Dimas, [illegible] esperança final, [illegible] e nos [illegible] somente antes da morte.

NOTA — [illegible] como um pequeno [illegible] o folheto da [illegible] Mons. Antonio Brandão [illegible] — E. S. Paulo.

BOLETINS E AVULSOS

Fazemos imprimir com

A MAXIMA RAPIDEZ

PROCUREM "A ORDEM"

Badú, o Imoral

A nossa emissora infelizmente, não perdeu o costume de fazer, vez por outras, uns infelizes.

Dessas pobres criaturas que vivem de palhaçadas e palhaçadas indecentes, o mais digno de lastima é Badú, por que se faz passar por invertido.

E dizer-se que o radio tinha por missão educar o povo...

6a. Delegacia...

Cicero MENDONCA

Associação de Professores do Rio Grande do Norte

Planos e realizações

A partir de sua posse, no dia 18 de janeiro do corrente ano, vem o atual Conselho Diretor da Associação de Professores, sob a presidencia do Professor Joaquim de Farias Coutinho, procurando realisar, dentro de suas possibilidades, o que estabeleceu em seu Programa de Trabalho.

Assim, empregando seus esforços com o intuito de atender aos justos anseios da numerosa classe, estão em pleno andamento a legalização do seu Patrimônio a instalação da Cooperativa de Crédito, que funcionará dentro de breves dias, a reforma dos Estatutos e a criação da Faculdade de Filosofia, que será instalada no prédio de propriedade da Associação, onde atualmente funciona a secção feminina do Colégio Estadual.

Merece salientar que, para os entendimentos iniciais, a respeito do funcionamento da Faculdade, foram credenciados os Professores Luiz Soares e Rodrigues Alves, aquele junto aos órgãos superiores do ensino do país e êste junto à Faculdade de Filosofia de Maceió

(Conclui na 2a. pag.)

Economia das Sêcas

Apêlo á experiencia

ELOY DE SOUZA

— LXIV —

Começaram a chegar notícias de chuvas animadoras. Não faz muitos dias as esperanças de inverno eram muito precarias porisso que as zonas beneficiadas estavam limitadas a municipios longinquos e distanciados uns dos outros por muitas leguas. Esses hiatos, na experiencia sertaneja, são pressagios de sêca motivo pelo qual os nossos bravos conterraneos traziam o coração oprimido, na expectativa de que a calamidade do ano passado continuasse com maior incidencia.

Os rios que teem suas nascentes nos sertões paraibanos estão cheios, indice seguro de chuvas torrenciais numa extensa e larga faixa do sertão de ordem a nos tranquilizar e a todos encorajar para as atividades agro-pecuarias. Parece ter assim realmente descido sôbre a nossa terra a benção que reverdece os campos e convida à labuta cotidiana para que o alimento não falte e os frutos do algodão dêm algum dinheiro para cobrir-lhes a nudês já que não os favorece a esperança de alegrias passadas tais as feridas abertas no corpo e na alma da nossa gente pela calamidade cruciante dos dias ainda não terminados. Se ninguem morreu de fome foi porque o Governo acudiu com algumas obras de emergencia: mas essas obras não foram tão generalizadas que permitissem assistencia aos grupos sedentários o deslocamento para distancias maiores ou menores aumentou as agruras de todos e reduzia ao minimo salarios já minguados para manutenção de familias sempre numerosas. Daí as retiradas em busca na ilusão de melhores dias em terras distantes. Com a continuação das chuvas onde quer que muitos deles se encontrem retornarão à terra nativa por força de um determinismo de irresistivel atração. E' todavia certo que os não desenraizados estão voltando aos rocados para continuação do trabalho que só as secas valentes vez por outra interrompem. Em verdade não [illegible] parte alguma ao Brasil homens mais amigos da terra de que os nossos agricultores, e ele fiel de corpo e alma, curvados sobre a enxada indiferente à chuva e ao sol semeando e cultivando as roças de esperanças e fé [illegible] mais o amanho, pior do que de tantas vezes, é a falta de sementes, drama pungente no palmo das mesas desditas. O pobre lavrador derrubou a mata, pôs a coivara, encoivarou o lenho, serviços penosos e consumidores de energias que a pobreza para não dizer miseria não teve meios para poupar. E quando tudo isso estava feito a sêca prorrogando o corrigon a botar na capoeira o último caroço de feijão, o último saco de milho para matar a fome da familia.

E' como se esse pobre sonâmbulo de uma tragedia multi-secular despertasse de um horrendo pesadelo desfeita a esperança de ver germinar a semente alegra-se com o seu crescimento, e ver por fim o premio de colheitas frutos sazonados de um trabalho honesto. Quantas vezes essa semente foi [illegible] adquirida a custa de compromissos onerosos vendendo o suor do rosto por [illegible] juros que os [illegible]

Já existe muita experiencia e a ação de muitos homens experientes a ser aproveitada como orientação proveitosa agora e muito mais no futuro num exame sereno e desapaixonado de fatos económicos evidentes.

Quantas e quantas vezes essa tragedia se repete no mesmo ano duas e até tres vezes pela interrupção das chuvas determinantes de longas estiagens que anulam o esforço do lavrador e não raro matam o estimulo dos menos corajosos. O Nordeste é a muitos respeitos uma região diferente no quadro da atividade agro-pastoril do centro e do sul do pais. Essa forma de economia tem de ser atendida dentro de certas condições peculiares, entre as quais, antes do represamento da agua dos cursos maiores e menores e ao mesmo tempo protetores de suas camadas aluviais está a exploração da terra com subordinação ao regime da propriedade, aptidão dos lavradores, dependente esta por sua vez, de capacidade financeira ou de credito. Um muito me encano ou a esse respeito há muitas conclusões que me parecem apressadas e até contraditorias em face da realidade, como não será difícil demonstrarem em face de um exame no campo da geografia humana da região.

AVISO
AOS
ASSINANTES D'A ORDEM
DA
CAPITAL E DO INTERIOR

Solicitamos aos nossos cooperadores da Capital e do interior providenciarem o pagamento de suas assinaturas, quando procurados pelo nosso cobrador ou pelos Agentes.

Outrossim lembramos que as assinaturas são pagas adiantadamente, sem excepção

A GERENCIA

Hoje o recital de Harpa de Nicanor Zabaleta

Sob os auspicios da Sociedade de Cultura Musical realiza-se hoje, às 20.30 horas, no Teatro Carlos Gomes, o recital de harpa de Nicanor Zabaleta.

Este é o primeiro concerto da temporada artistica do corrente ano, iniciando assim a Cultura Musical as suas atividades com um nome de alta expressão no cenario musical pois que Nicanor Zabaleta é considerado como o mais perfeito harpista do mundo.

O programa escolhido pelo recitalista desta noite é dos mais sugestivos e compreende obras de Haydn Bachm, Tournier, Albenis, Debussy, Granados etc. cujas paginas de fascinante beleza serão interpretadas por um autentico mestre da harpa.

Antonio Soares Filho

ADVOGADO

Av. Floriano Peixoto, 512
Fones — 1700 — 1722

[illegible]

CINEMA

A ORDEM a exemplo dos demais jornais de orientação catolica, do Brasil e do Estrangeiro, está publicando, atualmente, anuncios de cinemas desta localidade. Isso, não significa absolutamente apoio ou recomendação do jornal a qualquer filme. As pessoas interessadas na orientação existã sobre os filmes, devem procurar a secção competente, em que este Jornal publica as censuras dos filmes, geralmente feitas pela [illegible]

JOÃO WILSON MENDES MELO

ADVOGADO

Escritorio — Avenida Duque de Caxias, 208 — 1.º
Residencia — Av. Rodrigues Alves, 778 — NATAL

Congregações Marianas

Reunião domingo da sodalicio da Catedral

[illegible]

LEITURA PREJUDICADA NA LOMBADA MUTILADO!

Labim/UFRN

Pleitêado o financiamento da Cera da Carnaúba

Com o Presidente da Republica as bancadas do Nordeste

RIO, 29 — Estiveram hoje com o presidente Getulio Vargas, no Palacio Rio Negro, os deputados dos varios estados nordestinos, os quais fizeram entrega de um memorial, no qual expõem o seguinte:

1. A cêra de carnaúba é a principal fonte economico-financeira do Piauí, Ceará, e subsidiária do Maranhão, Rio Grande do Norte e Bahia, Estados todos ja atingidos, de modo desolador, pela maior sêca que já assolou o nordeste brasileiro.

2. O encarecimento da mão de obra trouxe, nas duas ultimas safras, grandes embaraços aos produtores e, consequentemente, aos trabalhadores, pela falta de um "financiamento constante e acessivel" especialmente aos pequenos produtores, os mais necessitados de amparo financeiro.

3. A produção nacional de cêra de carnaúba é de 11 mil toneladas, a de ouricuri de cêrca de 2 mil e a mexicana, de 3 mil toneladas, sendo estas as mais aproximadas da carnaúba, em qualidade.

FINANCIAMENTO A LONGO PRAZO

Dizem os parlamentares, em seguida, que a cêra pelas suas qualidades inalteráveis, até de pêso, pois resiste, anos e anos, à ação do tempo sem modificação alguma, prosta-se como nenhum outro dos nossos produtos, para financiamento longo prazo, sob deposito.

O financiamento da carnaúba, feito sob bases da Lei 694, cujo prazo terminou na safra 49-50, contribuiu, àquele tempo, para a salvação da nossa economia: além disso, percebeu o Tesouro Nacional os juros estabelecidos e teve ainda regular lucro naquela operação.

PREÇOS EXCEPCIONAIS

Em 1946-47, a cêra atingiu o "climax" de seu preço, quando foi cotada, no tipo 4, a Cr$ 1.122 e no tipo 1, a Cr$ 1.214 por arroba.

Declararam os signatários do memorial que ha no problema da nossa carnaúba uma coisa bem séria: a necessidade imperiosa de melhorar as condições de vida do seu trabalhador que, até agora, está sendo mal pago e sem nenhuma assistência social. A cêra está por demais onerada de pesados impostos, transportes, impostos, varias comissões, etc. de maneira que o seu baixo preço atual não deixa margem para uma melhoria de salário que se impõe e nem oferece ao produtor as utópicas vantagens que lhe são atribuidas.

Em 1942, os preços eram os de hoje e, dali para cá, as nossas qualidades subiram de 200, 300, 400% e mais. Todos os gêneros de exportação da região acompanharam essa alta, com exceção da carnaúba, que, pelo que se tem notado, sofre uma campanha derrotista dos importadores e de alguns elementos impatrióticos.

O LUCRO DO TESOURO

Argumentam que o financiamento anterior, além dos juros pagos sôbre o valor invertido naquela operação de cêra de Cr$ 150 milhões, deu ainda regular lucro ao Tesouro. Estão certos de que o mesmo acontecerá com o financiamento que ora é pleiteado.

Sugerem, por último, que o Banco do Brasil recomende às suas Agencias a realização das operações sem excesso de burocracia, como aconteceu da vez anterior, prejudicando os pequenos produtores, os mais necessitados de amparo.

Mendicancia em Natal

O problema vai ser novamente enfrentado

Agóra, melhores condições de êxito – Ação coordenada: iniciativa privada e Governo – O povo precisa cooperar

Realizou-se ontem, na Federação do Comércio, uma importante reunião para tratar do problema da mendicancia em Natal. Achavam-se presentes o prefeito da Capital, dr. Creso Bezerra, o Chefe de Policia, major Ulisses Cavalcanti, o dr. Hélio Galvão, diretor do DERAS, as irmãs Cunha e Rosalia, do dispensario Sinfronio Barreto, capitão Cracho, da CANsrs. Enéas Reis e Orlando Gadelha Simas, pelo Rotary Club, além de jornalistas.

SITUAÇÃO ATUAL

Foi feita inicialmente uma exposição sobre a situação atual. Principalmente ás sexta-feira, a cidade se vê cheia de mendigos, que não são apenas os daqui, mas tambem de fóra.

Ficou apurado que nos trens de carga e de passageiros, viajando até de graça, nos caminhões, a pé, chegam dos lugares mais proximos muitos pedintes. Sabe-se, ainda, que muitos não precisam, dos que pedem, alugam meninos alheios, para impressionar, enfim, usam de mil e um artificios.

Sem a coordenação da iniciativa privada e publica é impossivel enfrentar o problema.

Atualmente, toda a contribuição mensal que tem o Dispensario Sinfronio Barreto é a seguinte. Cr$ 5.000,00 pelo DERAS; Cr$ 2.500,00 pela Prefeitura de Natal; Cr$ ... 2.700,00 de contribuição do comércio; Cr$ 2.200,00 recebidos nas repartições, contribuição dos funcionários; e Cr$ 700,00 arrecadados nas casas de familia. Um total, em média de Cr$ 13.100,00 o que dá para atender, não muito bem, a cerca de 300 pobres, tão somente. E pelo menos uns 800 a 1000 são os verdadeiramente necessitados da cidade.

AUMENTO DA CONTRIBUIÇÃO

As abnegadas irmãs do Dispensário estão prontas a aceitar o aumento de encargo. Mas com a condição de ser melhorada a contribuição e que a autoridade publica se encarregue da vigilancia contra os pedintes de rua. Ontem tudo foi coroado de exito.

A iniciativa de elementos do nosso comercio e industria, no intuito de seus companheiros de profissão melhorarem a contribuição foi coroada de exito. A rua Frei Miguelinho, por exemplo, entrava com 288 cruzeiros mensais. Agóra, os estabelecidos naquela arteria se prontificam a elevar as contribuições, dando um total de Cr$ 1.300,00 mensais. A proporção varia para mais ou para menos nesta base, em toda parte.

Diz a comissão o seguinte: "Quem não poder dar um cruzeiro por dia, de esmola, arranje um saco..." E assim cada contribuinte mirim, no comercio e industria, será de cinco cruzeiros mensais. Em compensação, não terá que dar esmolas a pedintes no estabelecimento.

A PARTIR DE 5 DE ABRIL

Começará o novo serviço a partir de 5 de abril. Graças ao perfeito entendimento entre as autoridades presentes, tudo se acertou da melhor maneira, inclusive o problema da apreensão de mendigos, que serão levados ao chamado "Abrigo dos Velhos", para efeito de triagem.

O DERAS se encarrega de fazer o estudo da situação de cada um, para vêr se realmente é verdadeiro ou falso mendigo e outros detalhes.

SOMENTE OS POBRES DE RUA

E' preciso deixar bem claro que a solução não é para atender a todos os pobres e necessitados. E' para os chamados pedintes de rua, que serão retirados. Quem já auxilia pobres, por espirito de caridade, continue com os mesmos. E' apenas para aqueles que pediam nas ruas e que não pedirão mais, a partir do dia 5 de abril.

COOPERAÇÃO DO POVO

E' indispensavel a cooperação de todos, não dando esmolas a esses pedintes de rua. E' tambem necessario que as familias se prontifiquem a melhorar a sua contribuição. Com esse entendimento de todos, o problema ficará resolvido.

Não comparecerá á conferencia de Moscou

PARIS, 29 — O ministro dos Negocios Estrangeiros da Inglaterra, Sr. Herbert Morrison, anunciou hoje que não comparecerá á Conferencia Economica de Moscou, marcada para o proximo mês de Abril, na capital russa. Disse que ficou convencido, depois de uma conversação com o Secretario Acheson, sobre a conferencia soviética, feitos a semana passada, de que o encontro em nada serviria a qualquer propósito util. "Tenho grande respeito pelo Secretario Acheson" — disse Bush — e, em vista da atitude dele, resolvi ficar em casa". Acheson salientou, em sua declaração, que, se fossem sinceros os objetivos economicos soviéticos, a União Soviética poderia apresentar sugestões construtivas através das repartições especializadas das Nações Unidas.

Centro Paraibano

Realizar-se-á amanhã, na Escola Rural "Raquel Figner", á rua Barauna 1829, no Alecrim, uma reunião do Centro Paraibano. São convidados todos os sócios e paraibanos residentes nesta Capital.

FUNDAR E MANTER UM JORNAL DESTINADO A ESCLARECER E CONGREGAR OS ESPIRITOS E' EM CERTO SENTIDO OBRA TÃO NECESSARIA E MERITORIA COMO LEVANTAR UM TEMPLO — Cardeal Lavigerie

A ORDEM

Propriedade do Centro de Imprensa S. A.

ANO XVI-Rio Grande do Norte — Natal — Sabado, 29 de Março de 1952 -- N. 4840

Infiltração Comunista nas Forças Armadas

RIO, 29 — (Radiopress) — Anuncia-se que o serviço secreto da primeira região militar já tem em seu poder um homem comunista encarregado de coordenar todas as atividades subversivas dentro das três armas pelo menos para as guarnições desta Capital. Graças a êle pôde-se identificar alguns oficiais inclusive da marinha envolvidos nas atividades tendo nesse sentido se comunicado com as autoridades navais. Mas é possivel ainda divulgar nome de cabeça da conspiração a-fim-de não prejudicar as investigações ainda em curso.

Declarações de Menotti del Pichia

RIO, 29 — A proposito da decisão do Tribunal Superior Eleitoral anulando a eleição do presidente do Diretório Nacional do P.T.B., o deputado Menotti del Pichia fez as seguintes declarações: "terá profunda influencia no seio politico, principalmente em São Paulo".

Quaresmais XXVIII

Os apostolos interpretaram, literalmente, as palavras da instituição da Eucaristia.

De outra maneira não podiam agir, desde que reconheciam naquele que lhes falara a pessoa do filho de Deus feito homem.

Viram um poder infinito a serviço de um amor, igualmente, infinito.

Compreendiam os anceios do coração do Mestre cabendo não alcançassem as razões do seu sacrificio.

Em a memoravel noite da ceia, uniram-se a Ele, numa união tão transformante qual a dos alimentos com a carne e o sangue de quem os recebe.

Paulo de Tarso, que de perseguidor se fêz o grande apostolo das gentes, enfileirando-se entre os discipulos do Crucificado não teve outro modo de pensar.

Falando sobre os que comungam, ensina que os que recebem indignamente a Jesus Cristo se tornam reus de Seu corpo e do Seu sangue, mandando a propria condenação.

A Igreja primitiva recolheu com fé e com amor as palavras do Cristo.

No mais antigo livro cristão, que se intitula: "Didaché" escrito no primeiro seculo lê-se que os fieis se reuniam-se no dia do Senhor, para celebrar a Eucaristia, confessando-se, antes, dos pecados, para que mais puro fosse o sacrificio.

Tertuliano, no segundo século, no seu livro "De Oratione", falando sobre o rigor do jejum esclarece que não pode o proprio quem recebe o corpo do Senhor.

E no tratado "De resurrectione carnis" diz que o corpo recebe o corpo e o sangue de Cristo para que a alma se alimente de Deus.

S. Cipriano no terceiro seculo reclamava contra os apostatas que eram admitidos a comunhão, depois de haverem renegado a fé.

E assim os anos atestam a crença da Igreja primitiva nas miraculo as palavras do Cristo, tais como as anunciava e compreendiam os que do seu proprio tempo [illegible]

Os nossos ficus - benjamin

A arborização de uma cidade não é empreendimento de facil execução. Ao contrario. E' problema dificil que tem constituido em toda parte função confiada a especialistas nesse ramo da silvicultura. Aqui mesmo, já tivemos o periodo das mugubeira, grandes arvores frondosas que davam sombras a uma cidade onde o sol é ofuscante e em demasia.

Veio a guerra com as mungubeiras contra as quais se formulou um longo libelo que as condenou ao numero reduzido e esparso em uma ou outra avenida do Tirol.

As mungubeiras perdiam as folhas em certa época do ano e constituiam por isso um aumento de despesas de um minguado orçamento municipal. Das mungubeiras se desprendiam os frutos os quais muitas vezes atingiam as cabeças dos transeuntes embora naqueles tempos remotos os transeuntes na sua unanimidade traziam as cabeças cobertas. Ficus e outros articulados nunca nos pareceram procedentes. Nem os frutos quebraram cabeças nem as folhas caducas constituem avalanches que pudessem desequilibrar as finanças municipais.

Sucede que além da sombra da sua [illegible] embastida muitas vezes, a mungubeira abrigava por isso mesmo varias pessoas nas chuvas menos torrenciais. Por outro lado e esse é um ponto esquecido talvez ignorado da maioria da população: as flores da mungubeira favoreciam, durante muitos anos, a criação de abelhas cujos cortiços deminuiram, consideravelmente, com a redução dessas arvores tanto quanto com o desaparecimento por assim dizer das pitombeiras uma das nossas arvores nativas cujos frutos são tão cobiçados pelas nossas crianças. Veio então como substituto da mungubeira o ficus-benjamim. Arvore que tem, incontestavelmente, beleza pelo verdor da sua copa. Sempre achamos que esta arvore ornamental é muito mais interessante na sua forma primitiva de crescimento do que ator mentada por pôdas muitas vezes inestéticas.

Agora mesmo basta olhar o que está ocorrendo na avenida Duque de Caxias onde o serrote maltratou e aleijou vários exemplares cujas ramagens não eram nem sobejas nem prejudiciais aos fios da Força e Luz que cortam aquela artéria. Não cupamos por esta devastação ao Executivo Municipal mas, a falta de artifices para essas operações especificas que devem obedecer a regras precisas que não quebrem subitamente a harmonia desta ornamentação vegetal.

O sinal de Maria Santissima

Nossa Senhora nos ama com um AMOR IMENSO, quase infinito, porque nos ama em Deus e para Deus. O seu único desejo é a NOSSA SALVAÇÃO; se pudesse chorar ainda, derramaria lágrimas amargas por causa da ingratidão de muitos, do esquecimento de alguns, e da **negligencia infeliz de todos nós.**

Em uma de suas últimas Aparições, nossa Mãe Santissima prometeu "especial proteção" AOS QUE ESTIVEREM MARCADOS COM O SEU SINAL. Qual será êste?... Poderia ser a sua medalha milagrosa, o escapulário do Carmo, a fita e medalha da Conceição Mariana ou de Filha de Maria. Uma coisa é certa: O MAIOR SINAL DE MARIA é o seu Nome "gravado pelo amor em nossos corações", pela FIDELIDADE AOS NOSSOS DEVERES [illegible]

NÃO COM O SEU CORAÇÃO IMACULADO EM TODOS OS NOSSOS ATOS, orações e mortificações, assim como a ENTREGA TOTAL DE NÓS MESMOS, "pela consagração de nosso corpo e alma," méritos e sacrifícios, deixando-lhe o direito exclusivo de usá-los conforme o seu beneplácito. Sirva-nos de modelo o santo Apóstolo de Maria, Luis Grignon de Montfort. Peçamos á bondosa Mãe de Deus e nossa que abençoe bem nos nossos corações o seu santo Nome, para servir-nos de escudo e proteção na vida e na morte contra o nosso único inimigo. Seiá, de quem Ela "lhe esmagou a cabeça" no primeiro dia de sua existência.

[illegible] ORDEM [illegible] verá não será [illegible] [illegible] [illegible] especie. ●

CIRCULO OPERARIO DE NATAL

CONFERENCIA DO DR. EUCLIDES GURJÃO

Realizar-se-á, amanhã, às 15.30, a sessão mensal do Circulo Operário de Natal, em sua séde á Rua Fonseca e Silva, 1661.

Nesta ocasião se fará ouvir uma palestra do Dr. Euclides Fernandes Gurjão, sócio benemerito do sodalicio, sobre palpitante assunto, que está sendo aguardado com grande ansiedade.

O presidente encarece o comparecimento de todos os circulistas, trabalhadores, familias e o povo em geral.

O QUE OCORRE NO MUNDO

NOTICIARIO DO USIS

REPELEM A CONFERENCIA DE MOSCOU

NOVA YORK, 29 — Os lideres do comercio norte-americano estão rejeitando os convites recebidos para uma conferencia internacional, de fins economicos, a ser realizada no próximo mês em Moscou, pois estão cientes de que se trata de um artificio russo para a realização de seus desejos expansionistas. Muitos dos lideres já tinham declinado do convite, antes mesmo de ser Dean Acheson, Secretario de Estado, ter se referido ao assunto como a demonstrar o contraste entre o estratagema russo de usar o nome e a posição de pessoas de grande reputação e o fracasso demonstrado por eles no sentido de cooperar com as organizações comerciais das Nações Unidas.

William Green, presidente da Federação Americana do Trabalho, anteriormente já havia denunciado a conferencia como um ataque frontal visando obter ainda mais bases falsas. A Câmara de Comercio dos Estados Unidos sugeriu que a conferencia deveria dedicar-se ao estudo da Russia Soviética e a pressão economica que vem sendo exercida pela U.R.S.S. sobre os paises satélites.

Falando a respeito do assunto, o professor Schultz da Universidade de Chicago, salientou que uma das principais figuras, dentre os que buscam o apoio americano, é o professor Oscar Lange, antigo embaixador polonês nos Estados Unidos. Todavia, ha tempos passado esse mesmo senhor recusara-se a colaborar com os russos do Kremlin no sentido de desenvolver [illegible]

O QUE OCORRE NO BRASIL

Noticiario da Radiopress

RIO, 29 — O Presidente da Republica pronunciou, á tarde, importante discurso perante delegação do movimento sindicalista nacional, em que [illegible] dos servidores publicos, que determinará as comissões oficiais para uma rápida revisão dos seus trabalhos. Referindo-se, ainda, ao problema do Congresso, [illegible] mensagem aos mesmos [illegible] sse e que se referiu quando [illegible] um manifesto dos servidores.

DEIXAM O PARTIDO COMUNISTA

ITAJUBÁ, 29 — O Tenente [illegible] Falcão sobre [illegible] da Comunista está [illegible] vez [illegible] [illegible] Os [illegible] [illegible] [illegible]

Labim/UFRN

CENTRO DE IMPRENSA S. A.

Séde — Rua Dr. Barata, 216 — NATAL

Presidente — OLIMPIO PROCOPIO DE MOURA
Gerente — YOLANDO COCENTINO

A ORDEM
DIARIO VESPERTINO
(Circula desde 14-7-1935)
Diretor — OTTO GUERRA
Secretario — XAVIER PINHEIRO

TELEFONES

Direção 20-70 — Gerencia 12-69 — Redação 13-23 — Presidencia 19-66

ASSINATURAS

		VENDA AVULSA	
Ano	Cr$ 150,00	N. atrasado	Cr$ 1,50
Trimestre	43,00	N. do dia	1,00
Semestre	80,00		

PUBLICAÇÕES — TABELA NA GERENCIA

REPRESENTANTES

RIO — A. S. LARA, Senador Dantas, 40-1.º andar — Fone 22-5924
S. PAULO:—Raul Cassamayor, Rua Felipe de Oliveira, 21 3.º andar Fone: 3-9872

Para entrega imediata !...

Os NOVOS Super-Caminhões "COMMER" modelos 1952

(A GASOLINA E A OLEO)
ECONOMICOS, RESISTENTES, os Novos "COMMER" trazem ainda novas caracteristicas:
NOVOS motores a gasolina de 6 cilindros com valvula na cabeça.
NOVOS motores diesel de 6 cilindros de rapida aceleração.
NOVOS eixos trazeiros de duas velocidades (reduzidos)
NOVOS freios hidráulicos auxiliares a vácuo
4/5 quilometros com 1 litro gasolina e 9/10 para o diesel!
GARANTIA DE PEÇAS SOBRESSALENTES E SERVIÇOS
Mais um produto inglez do GRUPO ROOTES

VENDEDORES EXCLUSIVOS
Paula, Irmãos & Cia.
Rua Dr. Barata, 190 —Fones: 22--07 e 23-30

Efemérides Estaduais

1817 — Instalação do governo republicano de André de Albuquerque.

1873 — João Capistrano Bandeira de Mélo é nomeado 34º presidente da Provincia.

1897 — Embarca para a Bahia o 34º Batalhão de Infantaria, a-fim-de combater os Jagunços de Antônio Conselheiro.

1902 — Instalação do Instituto Historico e Geografico do Rio G. do Norte

1908 — Instala-se a Companhia Ferrocarril de Natal, que instalou o serviço de bondes

1917 — Inauguração da estação telegrafica de Serra Negra do Norte.

1928 — Falece Epaminondas Tito Jácome, que foi o primeiro governador do Territorio do Acre.

1938 — Dec. n. 457 do governo do Estado, elevando á categoria de cidade as vilas de Arez. Luiz Gomes, Papari, Portalegre, Santo Antonio, S. Gonçalo, Jucurutú, S. Tomé, Serra Negra, Taipú, Touros. Pelos mesmo decreto as povoações de Itaú, e Ouro Branco foram elevadas á vila.

Março 30

1817 — Joe Peregrino Xavier de Carvalho chega em auxilio de André de Albuquerque.

183[illegible] — A freguesia de Sta. Rita da Cachoeira foi incorporada ao municipio de S. José de Mipibú, sendo elevada a matriz

1850 — [illegible] de sobre morreu em Macau, em primeiro vigario, pe. João Inacio de Loiola Barros.

1870 — [illegible] restaurado o municipio de Campo Grande, com [illegible] como 1º Triunfo

1872 — [illegible] procede-se [illegible] Amaro Tibúrcio [illegible]

1887 — [illegible] Cachoeira [illegible] escravos

1917 — Falece em Macahyba o Joaquim Antonio de Almeida [illegible] Natal

1931 — [illegible] Pedro [illegible] Rio de Janeiro, os drs. Mario Nogueira de Almeida e Silva [illegible] Estado e Oscar Medeiros, respectivamente [illegible]

SOCIEDADE

O PENSAMENTO UNIVERSAL

O espirito de familia exerce influência essencial no ânimo das jovens gerações — D. Adalberto Sobral

ORIENTANDO

Os óculos destinam-se a corrigir defeitos da visão. O tipo de lentes varia com a correção a fazer e só deverá ser indicado por médico oculista. Oculos inadequados agravam pequenos defeitos.

Só use óculos receitados por médicos oculista — SNES

RECEITA DO DIA

BISCOITOS LIGEIROS — 1 duzia de ovos, 11 colheres de açucar, 2 de banha, 1 de fermento inglês e 1 de sal refinado. A farinha não tem conta, e põe-se até a massa ficar na consistencia de enrolar.

FARMACIAS DE PLANTÃO

HOJE — Farmacia Natal — Rua Ulisses Caldas — Cidade Alta — Fone: 11-03.

Farmacia Monteiro — Rua Dr. Barata — Ribeira — Fone: 12-02.

Farmacia Central — Praça Gentil Ferreira —Alecrim

AMANHÃ — Farmacia Confiança — Rua Vigario Bartolomeu — Cidade Alta — Fone: 12-27.

Farmacia Rocas — Rua Expedicionario José Varela — Rocas.

Farmacia Bom Jesus — Praça Gentil Ferreira — Alecrim — Fone: 20-10.

HOJE:

SENHORES:

Aristofanes de Medeiros, residente nesta capital.

— Iran Carvalho, funcionario da Base Aerea de Natal.

— João Evangelista Camara de Castro, residente em São Paulo.

SENHORINHAS:

Eunice Carvalho, filha do sr. João Barroso de Carvalho.

JOVENS:

Jurandir Navarro, filho do sr. Jurandir Sitaro da Costa, chefe da Contadoria Seccional, junto á Delegacia Fiscal, nesta Capital.

CRIANÇAS:

Isabel Maria, filha do sr. Cristovão Bezerra de Melo.

— Maria Gilenda, filha do sr. João Nunes de Medeiros

— Maria do Socorro Pinto filha do sr. Agricola Pinto Inspetor de linhas dos Correios e Telegrafos em Santa Cruz.

— Ana Maria e Maria Ericina, filhas do sr. Mirabeau Melo, funcionario aposentado dos Correios e Telegrafos.

AMANHÃ:

SENHORAS:

Amalia Leitão, esposa do snr. Alfredo Barbalho.

— Joana Juvenal Guerra, esposa do snr. Firmo Guerra, comerciante nesta praça

SENHORES:

João Gomes da Costa.

— Francisco de Oliveira Cabral, residente em Itá, Rio Grande, onde é conceituado comerciante.

SENHORINHAS:

Maria de Lourdes Carrilho, filha do Dr. Honório Carrilho.

Maria Rosa Cocentino Pinto — Aniversaria nesta data a prendada senhorinha Maria Rosa Cocentino Pinto funcionaria da Recebedoria de Rendas nesta Capital, onde goza da estima de todos os seus colegas.

A ORDEM que a tem como uma das boas cooperadoras cumprimenta-a cordialmente.

JOVENS:

Francisco de Assis Silva filho do sr. Manoel G. da Silva.

VIDA RELIGIOSA

DOMINGO DA PAIXÃO

(S. João, 8, 46-59)

Naquele tempo, disse Jesús às turbas dos judeus: Qual de vós me arguirá de pecado? Se vos digo a verdade, por que não me credes? Quem é de Deus, ouve as palavras de Deus. Por isto não as ouvis: porque não sois de Deus. Responderam-Lhe, pois, os judeus: Não dizemos bem, nós, que és Samaritano, e que estás possesso do demônio? Respondeu Jesús: Eu não estou possesso do demônio; mas honro a meu Pai, e vós outros me desonrais. Eu não procuro a minha glória; há quem a procure e faça justiça. Em verdade, em verdade, eu vos digo, que se alguem guardar a minha palavra, não verá a morte para sempre. Disseram-Lhe então os judeus: Agora conhecemos que estás possesso do demônio. Abraão morreu assim como os profetas. E tú dizes: Se alguém guardar a minha palavra não verá a morte para sempre. Es por ventura, maior que o nosso pai Abraão, que morreu? Ou maior que os Profetas que morreram? Por quem pretendes passar? Respondeu Jesús: Se eu me glorifico a mim mesmo, nula é minha glória. Quem me glorifica é meu Pai, Aquele que dizeis que é vosso Deus. E vós não O conheceis; porém eu O conheço, e se dissesse que não O conheço, seria mentiroso como vós outros. Eu porém O conheço e guardo a sua palavra. Abraão, vosso pai, sentiu júbilo, porque havia de ver meu diaá ele o viu e alegrou-se. Disseram-Lhe então os judeus: Ainda não tens cinquenta anos e viste Abraão? Respondeu-Lhes Jesús: Em verdade, em verdade, eu vos digo: Antes que Abraão existisse, Eu sou. Apanharam eles então pedras para Lhe atirar; mas Jesús escondeu-se e abandonou o templo.

A PALAVRA DE DEUS

COMENTARIO

Não ignorais os castigos públicos e particulares reservados aos que profanam a casa de Deus. Pais e mães, muitas vezes vos queixais de que os vossos filhos são desobedientes e desprezam as vossas ordens. Por que será? Examinai as vossas consciencias e vereis que a culpa é vossa. Não soubestes inspirar aos vossos filhos o respeito devido á casa de Deus, não lhes destes o exemplo de piedade, do silêncio e do recolhimento; na infância, não os mandastes ás aulas de catecismo para aprender os ensinamentos da nossa religião. Eis a razão por que os vossos filhos não têm nenhuma idéia do respeito devido á casa do Senhor. Vão ali como a um cinema ou teatro, e se algum sacerdote zeloso os repreende, ai dele: receberá injurias e afrontas por ter cumprido com seu dever.

Cristãos, respeitemos as nossas igrejas; respeitemos o lugar sagrado, onde fomos batizados e fizemos a nossa primeira comunhão. Não sejamos sacrilegos profanadores. Lembremo-nos das palavras de Cristo: A minha casa não é uma casa de negocio; minha casa é uma casa de oração.

Pe. J. P Fusenig

✝

JOÃO GALDINO DE ALENCAR

MISSA DE 2º. ANIVERSARIO

Maria José Alencar, João Alencar, filho, e Francisco Alencar, convidam parentes e amigos para assistirem a missa que mandam celebrar em sufragio da alma do seu pranteado extinto, na Capela dos Salesianos, ás 7,30 horas, do dia 31 do corrente. Desde já agradecem a todos que comparecerem a esse ato de piedade cristã.

✝

OMAR ROMERO DE MEDEIROS

1º. ANIVERSARIO

Francisca Almira Pereira de Medeiros e filhos — e Ademar Medeiros e Familia, convidam seus parentes e amigos para assistirem à Missa que será celebrada no dia 31 de março corrente, segunda-feira próxima, às 7 horas, na Catedral de Natal, em sufrágio da alma do seu inesquecivel OMAR ROMERO DE MEDEIROS

Dia Liturgico

HOJE

Missa da Feria

AMANHA

Domingo da Paixão

No lugar em que São Pedro seguiu o exemplo de seu Mestre, morrendo na cruz, quer tambem à Igreja associar-se á Paixão de Nosso Senhor Jesus Cristo, o Medianeiro entre Deus e os homens. Inocente, Ele mesmo e sem mancha, se oferece como Sacrificio de expiação pelos homens.

Nestas palavras está expresso o sentido da Missa de hoje, pois nela Jesus repete o mesmo Sacrificio. Enquanto os judeus blasfemam contra o Senhor, nós dizemos: "Senhor, eu Vos louvarei" e á palavra de Jesus: "Se alguem guarda a minha palavra não verá a morte para sempre", e nós respondemos: "Beneficiai vosso servo, para que viva e observe os vossos preceitos.

MISSA

Semiduplo, roxo, própria, 2a. oração pela Igreja ou pelo Papa. Prefacio da Cruz

SEGUNDA FEIRA

Missa da Feria

MISSA

Da Féria, simples, roxo, própria, 2a. oração pela Igreja ou pelo Papa. Crédo. Prefácio da Cruz.

O JORNALISMO É UM DOS PODERES DO REGIME DEMOCRATICO. — Bowles.

Galvão, Mesquita Ferragens S. A.

CASA QUE NÃO TEM CONCORRENTE
Ferragens, artigos sanitários e [illegible]
— Tudo recomendavel em qualidade e preço
Rua Dr. Barata, 217. — Fone [illegible]

Casa Bancária Norte Riograndense Ltda.
Rua Frei Miguelinho 109 (Edifício [illegible])
DEPOSITOS — COBRANÇAS — OUTROS SERVIÇOS

DEZEMBRO DE 1949	Cr$ [illegible]
DEZEMBRO DE 1950	Cr$ [illegible]
DEZEMBRO DE 1951	Cr$ [illegible]

Dia festivo para o voleibol potiguar

A data que hoje transcorre, se constitui num dia festivo para o volcibol potiguar com a passagem do aniversário do jovem Jurandyr Navarro da Costa, academico de direito da Faculdade de Alagôas e principal integrante do conjunto de voleibol do Centro Esportivo Potiguar, hexa-campeão da cidade.

Em se tratando de um elemento estimadissimo nos circulos esportivos e sociais da cidade, Jurinha, como é conhecido na intimidade pelos seus colegas, receberá por certo, inúmeras demonstrações de apreço. Este jornal que tem no natalicio[illegible] um dos seus mais decididos colaboradores, associa-se as manifestações que estão sendo tributadas ao aniversariante

CASOS [illegible]

UM "RAID" [illegible]

Ainda inspirado no tradicional clube [illegible] rubro-negro quando [illegible] [illegible] [illegible]

Labim/UFRN

Amanhã em Terezina, o primeiro jogo da Seleção

Cercado do maior interesse o primeiro cotejo entre potiguares e piauienses

Pelo avião da Cruzeiro do Sul, prefixo PP-CCW, denominado "PIQUIRI", viajou ontem às 15.20 horas para Terezina, a delegação do Rio Grande do Norte, ao XXI Campeonato Brasileiro de Futebol. A estreia dos potiguares no certame da CBD dar-se-á na tarde de amanhã na capital daquele Estado nortista, contra a representaçãoã do Piauí. Será esta, a primeira vez que se defrontarão as seleções dos dois estados, motivo porque o certo de amanhã, está sendo aguardado com o maior interesse, nao só em Natal, como na capital do Piauí. São dois adversários desconhecidos e ninguem pode fazer um prognostico sobre a batalha. A seleção potiguar, jogará debaixo de apreensões de nossa torcida, pois, como sabemos, o nosso quadro não está com o preparo que se esperava Do selecionado do Piauí, nada sabemos.

Raimundo da Cunha Rola o popular Rolinha da Federação Cearense, será o juiz do sensacional cotejo futebolistico de amanhã, em Terezina. A turma norte-rio grandense, consoante noticiou a imprensa, já foi escalada em definitivo e jogará assim constituida: Ribamar; Dico e Barbosa; Amauri — Pretinha e Cuica; Jorginho — Dieb — Tidão — Tico e Paulo Izidro

Até a hora em que redigimos esta noticia, ainda não havia chegado em nossa redação, um telegrama que esperavamos de Terezina, anunciando para os potiguares, a formação do selecionado do Piauí.

O desenrolar do cotejo de amanhã, entre potiguares e piauienses, poderá ser agrandenses, através a reograndenses, através a reportagem da Radio Difusora de Terezina, que retransmitirá o cotejo. A emissora do Piauí, opera em onda intermediaria, na faixa de 60 ou 62 metros e é captada com alguma nitidez em nossa capital.

VENDE-SE uma casa à Rua Juvino Barreto nº. 242, a tratar na Rua Ulisses Caldas nº. 242, com o proprietario.

Impurezas do Sangue? **ELIXIR DE NOGUEIRA** Aux. Trat. Sífilis

HOJE **REX** HOJE

TYRONE POWER — ORSON WELLES — CECILE AUBRY em

Rosa Negra

Ele viu o que homem algum jamais havia visto! Um mundo em fogo pelas conquistas! Uma espetacular realização em TECHNICOLOR da FOX.

HOJE **São Luis** HOJE

Matinée as 15 30 e Soirée as 20 horas

SILVANA MANGANO — AMEDEO NAZZARI em

O lobo da Montanha

São Pedro — Hoje

Matinée ás 15.30 e Soirée ás 20 Horas

VITTORIO GASSMANN — MARIA GRAZIA FRANCIA em

Giuliano, o bandido da Sicilia

GIULIANO, GIULIANO! para uns êsse nome significava o terror e a morte. Mais para outros era o unico sinal de resistencia.

POMADA MINANCORA — NUNCA EXISTIU IGUAL

PARA FERIDAS, ECZEMAS, INFLAMAÇÕES, COCEIRAS, FRIEIRAS, ESPINHAS, ETC.

Torneio Rio-S. Paulo

Hoje e amanhã os ultimos jogos do certame

O Torneio Rio- São Paulo deverá ficar encerrado na tarde de amanhã, pois faltam apenas três jogos para o seu término. Hoje á noite, jogarão no Maracanã, o Flamengo e o Palmeiras, que não tem mais nenhuma pretensão ao titulo máximo. Na tarde de amanhã, o certame poderá ficar decidido e também poderá terminar empatado entre 2 ou 3 vencedores. No Rio, jogarão dois lideres: Vasco e Portuguêsa enquanto em São Paulo, o Fluminense, outro lider, enfrentará o Corintians, que se acha no terceiro posto. Vejamos agora, os diversos modos de como poderá terminar o torneio. Para ser campeão o Vasco precisa o quadro tricolor paulistinho vença o Portuguêsa e o Fluminense perda para o Corintians. O tricolor poderá ser campeão, caso o Corintians e o Vasco empatem com a Portuguesa. O Fluminense poderá ser campeão, caso o Corintians vença o Vasco e o Portuguesa. Como se vê, muito sensacionalismo o Rio — São Paulo poderá oferecer na tarde de amanhã.

De acôrdo com o que noticiaram as emissoras cariocas, os quadros para os jogos de hoje e amanhã, deverão ser os seguintes:

Flamengo — Garcia, Biguá e Pavão; Bria — Dequinha e Jordan; Joel — Rubens — Huguinho — Benitez e Esquerdinha.

Palmeiras — Fabio, Salu; Moacir Jair e Rodrigues.

Vasco — Barbosa; Belini e Wilson; Eli — Aldemar e Jorge; Friaça — Ipojucan — Ademir — Alvinho e Jansen.

Portuguesa — Muca; Nena e Noronha; Santos — Brandãozinho e Ceci; Julinho — Simão — Ninho — Pinga e Simão.

Corintians — Cabeção; Arnaldo e Julião; Idario — Goiano e Roberto; Claudio — Luizinho — Baltazar — Teixeira e Cardoso.

Fluminense — Castilho; Pinheiro e Pinheiro; Jair — Bigode; Telé — Valdo — Pinheiro; Marinho — Robson e Juvenal; Pinga — Vilo e Edinho; Linzinha — Ponce — Quincas.

Indicador Profissional

ADVOGADOS

ANTONIO TOSCANO CAVALCANTI
ADVOGADO
Escritório: Rua Acre, 55 — 5.º andar — sala 507
FONE: 43-1396
Residência, Rua Hilário de Gouvêa, 88-ap. 302
FONE: 37-4662
RIO DE JANEIRO

VICENTE DE SOUZA
Advogado
Escritorio e residencia. Rua Fonseca e Silva, 1105 — Fone: 23-64 — Alecrim Natal.

OTTO GUERRA
JOSÉ GUARÁ
ADVOGADOS
Escritorio: Rua Dr. Barata, 198 — 1.º andar
FONE — 1434

MEDICOS

DR. ALVARO VIEIRA
Chefe de Clinica cirurgica do Hospital Miguel Couto
CIRURGIA GERAL — DOENÇAS DE SENHORAS
ELETRICIDADE MEDICA
Consultório: — Av. Duque de Caxias, 198 (Terreo)
Horario: Manhã — 9 ás 12 Tarde — 15 ás 18 horas
Fone: 12-84
Residencia: Avenida Getúlio Vargas, 704 — Fone: 14-23

Clínica de senhoras
DR. ETELVINO CUNHA
ESPECIALISTA
Curso de aperfeiçoamento no Rio de Janeiro e São Paulo
DOENÇAS DE SENHORAS — PARTOS
Ondas ultra-curtas, bisturi elétrico, eletro-coagulação, etc.
CANCER — TUMORES
Consultas: das 15 horas em diante exceto aos sábados
Consultorio: Rua Cel. Bonifácio, 222 — Fone 10-82
Residencia: Rua Joaquim Manoel, 580 — Fone 14-95
Petropolis—Natal

DR. SEVERINO LOPES
DOENÇAS MENTAIS E NERVOSAS
Ex-interno por concurso da Clinica Neurologica da Faculdade de Medicina da Universidade da Bahia e do Hospital Juliano Moreira — Serviço de Assistência a Psicopatas da Bahia)
Medico Assistente do Hospital de Alienados de Natal)
Consultas — Provisoriamente em sua residencia — Rua Felipe Camarão, 1068 — Antiga Av. 10 — Alecrim — Das 15 às 17 — Diariamente

DR. EUCLIDES FERNANDES GURJÃO
CLINICA GERAL
Das 14 horas em diante
Residencia — Rua Ana Neri, 339
Consultorio — Rua Princesa Izabel — Edificio Cruzeiro — Fone 2292

DR. JOAQUIM LUZ
PARTOS — DOENÇAS DE SENHORAS
ESPECIALISTA
Ondas curtas, electro-coagulação — Bisturi elétrico
Consultas das 15 horas em diante
Consultório — Rua Ulisses Caldas, 62-1.º andar
Residência — Avenida Prudente de Morais, 630

DR. HERMANCE PAIVA
CLINICA MEDICA — VIAS URINARIAS
Consultorio: Rio Branco, 189-1.º — Fone 2477
Residência: General Ozorio, 246
Horário: 15 a 16 horas
NATAL — Rio Grande do Norte

DR. ITALO CARVALHO
OUVIDOS — NARIZ — GARGANTA
Ex-INTERNO PELO CONCURSO DO HOSPITAL SÃO FRANCISCO DE ASSIS DO RIO DE JANEIRO
Ex-Interno do Hospital Santa Izabel (Bahia) Serviço do Prof. de Carlos Seixas
CONSULTORIO
Av. Rio Branco, 306 — 1.º andar — Sala 5
Das 15 às 17 horas
Res. Av. Rio Branco, 613 — Fone 2380

CLINICA DE CRIANÇAS
— DO —
DR. FERNANDO MEDEIROS
PUERICULTURA — PEDIATRIA
Consultorio e residencia: Presidente Quaresma, 353 — Alecrim — Fone 1693
Consultas: 10 ás 11 e 15 ás 18 horas

DR. HERIBERTO F. BEZERRA
Doenças de crianças
Pediatra e Puericultor da "Maternidade Januario Cicco" Ex-interno do Hospital das Clinicas da Universidade da Bahia—(Clinica Pediatrica Médica e Higiene Infantil do Prof. Hosannah de Oliveira)
Consultorio — Rua Ulisses Caldas, 86-1.º andar—Fone 1902 — Das 14 ás 17 horas
Residencia — Rua Mossoró, 521 — Fone 1674

DR. OLAVO MEDEIROS
Doenças da pele e sífilis
Chefe da clinica dermatológica do hospital "Miguel Couto"
Consultório: — Rua Ulisses Caldas, 86-1.º andar
Das 15 horas em diante
Residência: Avenida Campos Sales, 624 — Telefone 17-64

DR. OLAVO MONTENEGRO
DOENÇAS DA NUTRIÇÃO, GLANDULAS ENDOCRINAS (Obesidade, Magresa, Nervosismo, Diabetes, Reumatismo)
METABOLISMO BASICO
CLINICO DE ADULTOS E CRIANÇAS
Consultorio: Cel. Bonifácio, 222 — Telef. 10-82
Residência: Avenida Deodoro, 690 — Telef. 18-58
— NATAL —

DOENÇAS NERVOSAS E MENTAIS
DR. OTTO JULIO MARINHO
DIARIAMENTE DAS 15 ÀS 17 HORAS
CONSULTORIO:
AV. RIO BRANCO, 773 — 1.º ANDAR.

DR. PAULO SOBRAL
DA MATERNIDADE JANUARIO CICCO
Ondas curtas — Electro-coagulação e Bisturi Eletrico
Partos e Doenças de Senhoras
Consultorio: Praça João Maria, 71 — Residência: Av. Prud. de Morais, 743
Consultas de 9.30 às 11.30 e das 14 às 17 horas
Natal — Rio Grande do Norte

DR. RICARDO CARRETO
Diretor do Hospital de Alienados
DOENÇAS MENTAIS E NERVOSAS
Consultório: Rua Dr. Barata, 210-1.º — Fone 11-20
Residência: Av. Deodoro, 628 — Telefone 13-51

DR. PEDRO SEGUNDO
ESPECIALISTA
VIAS URINARIAS — PROTOLOGIA E SIFILIS
Cura Radical das hemorroidas, varizes e hidroceles, sem operação e sem dor. Doença da uretra, proteite, vesicula, seminais; bexiga e rins. Tratamento rápido das uretrites agudas e cronicas e suas complicações. Perturbações da prostata.
Galvano Cauterio
Das 15 horas em diante
Consultorio: Edificio "Nova Aurora", Rua Dr. Barata, 241-1.º andar. Residencia: Rua Apodi, 377. Fone 13-60

DR. TEODULO AVELINO
DOENÇAS INTERNAS
Especialmente
CORAÇÃO E VASOS
Electrocardiografia
Consultas das 14% em diante
Residência: Av. Prudente de Morais, 672 — Fone: 17-21
Consultorio: Edificio Aureliano, sala 103

DR. VICENTE MONTEROSSO
Ex-Gynecologista e Obstetra do H. C. Aer. do Rio de Janeiro
Ex-Chefe de Equipeda Maternidade Clara Basbaum do Rio de Janeiro
Clinica — Doenças de Senhoras — Partos sob Analgesia
CONSULTAS — das 15 às 17 horas — Diariamente
Cabedelo, 9 às 11 e das 15 às 17 horas
Av. Rio Branco, 613 — Natal

DR. TRAVASSOS CARINHO
CIRURGIA GERAL
Consultório: EDIFICIO MOSSORÓ
Residência: Rua Mario Castas 477 — Fone 14-10

TENHA JUIZO



TEM SÍFILIS OU REUMATISMO DA MESMA ORIGEM?
USE O POPULAR PREPARADO
Elixir 914
VALIOSAS OPINIÕES
"MEDICAÇÃO AUXILIAR NO TRATAMENTO DA SIFILIS — Resultado satisfatório me tem dado o ELIXIR 914 no tratamento da Sifilis, razão porque não ponho dúvida em recomendá-lo. — (a) DR. ALCIDES GARCIA".
"Ainda que tenho empregado com bons resultados o ELIXIR 914, principalmente nas paralisias de fundo sifilitico. — (a) DR. ALVINO AGUIAR.

GRANDE FEIRA DE RADIOS
Brinde Especial a Preços Extraordinarios.
GRANDE VARIEDADE DE RECEPTORES DAS SEGUINTES MARCAS
RCA VICTOR — ODEON — INVICTUS — HIKOC — MARCONI-SEMP — ETC.
— O —
LINDOS MODELOS — TIPOS MODERNOS, DIVERSAS CAPACIDADES — GARANTIDOS
— O —
SOBERBAS RADIOLAS DE MESA E DE GABINETE COM TOCA-DISCOS "LONG-PLAYEL"
— O —
RADIOS RECONSTRUIDOS E SEMI-NOVOS DAS MARCAS RCA VICTOR — PHILIPS — ADMIRAL — G. ELECTRIC — WESTINGHOUSE — ETC.
— O —
TOCA DISCOS SIMPLES E AUTOMATICOS NOVOS E USADOS
— O —
FACILIDADES DE PAGAMENTO
VISITEM SEM COMPROMISSO A FIRMA
CARLOS LAMAS
RUA DR. BARATA Nº. 233 — FONE 1159
— NATAL —

Capinadeiras Planet Junior
OS MELHORES PREÇOS DA PRAÇA
Clemente de Carvalho & Cia. Ltda.
Teleg. ADRENAK
RUA FREI MIGUELINHO

PRESIDENTE DA IRMANDADE DOS PASSOS

Cr$ 3 600,00

... Associados desta Previdencia ... de Cr$ 5,00, a que estão obrigados pela chamada supra, motivada pelo falecimento do ... MANOEL BRAZ DO NASCIMENTO, ... óbito verificado nesta capital, no dia 26 deste mês.

Natal, 28-3-1952.

Octavio B. Carvalho
Tezoureiro

IRMANDADE DO SENHOR DOS PASSOS

De ordem do Sr. Provedor, ficam convidados os irmãos para uma sessão de Assembléia Geral Extraordinaria, no dia 30 do corrente, na sede social, às 14 horas, a-fim-de serem eleitos os irmãos que estão em atraso para com os cofres da Irmandade e tratar de outros assuntos.

Em 28 de Março de 1952.

Ricardo Severiano da Cruz
Secretario

PRODUTOS "CIL"
CIA. QUIMICA INDUSTRIAL "C I L S/A"
Tintas para todos os fins e seus derivados das conhecidissimas marcas "WALKIRIA", "PREDIAL", "COMBATE", "BETONOL", "NEOLIN", etc.
DISTRIBUIDORES PARA TODO O ESTADO DO RIO GRANDE DO NORTE:
SANTOS & CIA. LTDA.
AVENIDA TAVARES DE LIRA, 91-95
RUA NIZIA FLORESTA N. 87 — NATAL
Aceitamos distribuidores para as pracas do ...

MUTUADO

Labim/UFRN

Operários salineiros

Politica das sêcas

OTTO GUERRA

Já se póde falar, aqui no Brasil, numa politica de sêcas. Politica no bom sentido, aquella com "p" maiúsculo e não com "p" pequeno, para usar da pitoresca expressão de Joaquim Nabuco. A que se preocupa com os problemas de ordem geral.

A Constituição Federal, desde a de 1934, incluiu no seu proprio texto um dispositivo sôbre o assunto, embora muito antes, como deixamos relatado num ensaio, fossem as providencias legais em torno do importante problema.

Determina o artigo 198 da vigente Constituição que a União despenda, anualmente, com as obras e os serviços de assistência economica e social, na execução do plano de defêsa contra os efeitos da sêca do Nordeste, quantia nunca inferior a três por cento da sua renda tributária.

"Trata-se, na expressão de Pontes de Miranda, "de gastos constitucionalmente necessarios".

Por seu lado, o parágrafo primeiro do mencionado artigo estabelece que um terço dessa quantia seja depositado em caixa especial, destinada ao socorro das populações atingidas pela calamidade, podendo essa reserva, ou parte dela, ser aplicada a juro módico, consoante as determinações legais, em empréstimos a agricultores e industriais estabelecidos no área abrangida pela sêca.

O ultimo dispositivo reclamava uma regulamentação e esta veio com a lei nº. 1.004, de 21 de dezembro de 1949. Por esse diploma legal, a lei orçamentária da União deve consignar, anualmente, dotação global correspondente a 1% da renda tributária para deposito especial. Desse montante, 20%, no máximo, constituirão reserva especial destinada ao socorro das populações atingidas pela sêca e 80%, no minimo, serão aplicados, anualmente, em emprestimos a agricultores e industriais estabelecidos na mesma área. Tais emprestimos (art. 2º. § 3o.) serão feitos por intermedio do Banco do Brasil, onde o Ministerio da Fazenda abrirá conta especial, sob o titulo "Fundo Especial das Sêcas".

Congregações Marianas

Reunião amanhã na sodalicio da Catedral

Amanhã, os congregados par do circulo de estudos sobre Liturgia, a cargo do consocio Hélio Galvão.

Amanhã, os congregados marianos assistirão missa ás 7 horas, na Catedral, fazendo sua comunhão

Em seguida, os legionarios da fita azul reunir-se-ão na séde social, a fim de participarem uma sabatina.

São convidados os marianos de outros sodalicios da cidade.

A ORDEM

NATAL — Sabado, 29 de Março de 1952

Dr. Mário Negócio

Foi a 30 de março de 1951 que foleceu em um desastre de automovel ocorrido em Tacima, na Paraiba, o dr. Mário Negocio de Almeida e Silva. Alma de escol, espirito brilhante, a sua morte abriu uma lacuna em nossos meios sociais e juridicos. Faleceu ao tempo em que exercia o cargo de secretário geral do Estado. Dedicado auxiliar do Governador Jeronimo Dix-Sept Rosado Maia, falecido no desastre de avião do rio do Sal na Capital Sergipana, foi aquele bacharel, anos atraz, professor de português do Ginasio da Escola Normal de Mossoró. Fazia gosto ouvir suas preleções. Dominando com muita facilidade o idioma pátrio, podemos dizer que o dr. Mario Negocio de Almeida e Silva foi o tipo perfeito de homem de leiras e professor emerito que não deveu, senão ao seu constante esforço, o nome e o glória conquistados. No dia de amanhã fecamos preces ao Creador pelo seu descanso eterno.

Antonio Soares Filho

ADVOGADO

Av. Floriano Peixoto 917

Fones: 1700 — 1732

Dr. Omar Medeiros

Companheiro do dr. Mario Negocio naquela tragedia que ainda não foi olvidada pelos norte-riograndenses a morte do dr. Omar Medeiros foi muito sentida por todos aqueles que o conheciam e admiravam Homem de negocio, coração bondoso, jamais o pobre tivera de si uma resposta grosseira Arrebatado de maneira tão lanchante, naquele desastre em Tacima, erguemos as nossas preces, no dia de amanhã, pelo descanso eterno daquele que no mundo soube, como poucos, compreender os seus irmãos menos afortunados.

JCÃO WILSON MENDES MELO

ADVOGADO

Escritorio — Avenida Duque de Caxias, 538 — 1º

Residencia — Av. Rodrigues Alves, 776 — NATAL

Mossoró, Areia Branca, Macáu -- dura vida

Os brasileiros precisam imitar a Pedro Alvares Cabral e descobrir o Brasil.

Porem o Brasil é um gigante desconhecido para a maioria dos que aqui vivem.

Você, por exemplo, amigo leitor, já tomou conhecimento das páginas de heroismo que estão escritas em Mossoró?

Você sabia que na terra boa do Rio Grande do Norte vive um grupo de herois a lutar diariamente pelo Brasil?

Como verdadeiros herois, aqueles homens de Mossoró não tem um nome. Não se chama Sua Excelencia Tal e Tal. Você não encontraria o retrato dêle nos jornais.

Precisamente porisso é preciso que você saiba quem são êles.

São os operários do parque salineiro do Rio Grande do Norte.

Eu ouvi a historia heroica desses homens de uma mossoroense da gema o dr Paulo Guttemberg de Noronha advogado e superintendente da Rádio Difusora de Mossoró.

Sentado no meu escritorio, Noronha Costa falou-me com emoção daquele grupo de brasileiros que extrai o sal sem o qual o Brasil não poderia viver.

"São perto de oito mil homens — vai dizendo Noronha Costa — que vivem nos municipios de Mossoró, Macau e Areia Branca.

Eles produzem, no meio dos maiores sacrificios, quasi todo o sal de que a nação precisa.

Para que você compreenda o que é o esforço desses homens, é preciso recordar que o sal é um produto da natureza cuja colheita só abrange o ano inteiro.

Desta forma, o operário do sal não pode ter uma ocupação de perfeita estabilidade.

Ele trabalha durante seis meses com regularidade, recebendo salario e vivendo com relativa segurança.

Mas depois o sal acaba, e êle tem que arranjar-se como melhor póde até a proxima colheita.

Entretanto, a falta de estabilidade não é o unico inconveniente na vida do salineiro. Há outros, e bem grandes.

Entre os muitos artigos deste numero podemos destacar: Por que Lincoln deixou crescer a barba? Quo Vadis?, Felipe, duque de Edimburgo e Aprenda a esquecer!

O representante de "Seleções do Reader's Digest" no Rio G. do Norte, o sr. Luis Romão, proprietário da Agencia Pernambucana á avenida Tavares de Lira, Ribeira, nesta Capital.

Seleções do Reader's Digest

Dirigido pelo dr. Fernando Chateaubriand — seu diretor-Vice-presidente e distribuidor geral acabamos de receber um exemplar da popular revista: "Seleções do Reader's Digest" em sua edição de março de 1952.

É, sem duvida, bastante confortadora a impressão que nos desperta o presente numero no qual se acham admiravelmente gravados, o espirito e a capacidade profissional dos Editores. Em verdade, não sabemos o que mais admirar nessa edição que temos sobre a mesa de trabalho: se o aspécto gráfico ou o trabalho redacional. Ambos são dignos de nota.

Entre os muitos artigos deste numero podemos destacar: Por que Lincoln deixou crescer a barba? Quo Vadis?, Felipe, duque de Edimburgo e Aprenda a esquecer!

O representante de "Seleções do Reader's Digest" no Rio G. do Norte, o sr. Luis Romão, proprietário da Agencia Pernambucana á avenida Tavares de Lira, Ribeira, nesta Capital.

Amanhã, ás 8 horas, a saida dos remadores poliguares

O dr. Alvamar Furtado fará uma saudação aos raidmen — Mensagem do prefeito Crezo Bezerra, ao sr. João Carlos Vital — Outros detalhes das solenidades

Está definitivamente assentado: a lote Rio Grande do Norte, fará a sua largada sensacional com destino ao Rio de Janeiro, amanhã exatamente ás 8 horas, do Cais do Porto de Natal. Ao ato, estarão presentes as mais representativas figuras do mundo oficial do Estado. Poucos momentos antes da partida, o dr. Alvamar Furtado, dirigirá a palavra aos raidmen, norte-riograndenses, desejando-lhes boa sorte na empresa que vão encetar. A seguir, o prefeito Crezo Bezerra fará entrega aos remadores de uma mensagem dirigida ao Prefeito do Distrito Federal. A sra. Yone Cavalcante Reis, espose do desportista José Reis, oferecerá uma imagem de Nossa Senhora dos Navegantes para proteger os nossos conterraneos, durante a sua longa e perigosa travessia. Depois destas curtas solenidades, que serão abrilhantadas pela banda de musica da Policia Militar, cedida pelo seu comandante, os remadores poliguares iniciarão a sua raid. Uma flotilha de lanchas, barcaças, joles e rebocadores, escoltará o Rio Grande do Norte, até a saida da barra, sobrevoando a embarcação aviões da FAB e do Aero Clube, fazendo a cobertura aerea.

O ato apezar de simples, contará com a presença das mais representativas figuras do mundo oficial do Estado. A Comissão encarregada de angariar donativos para os raidmen, esta por nosso intermedio, convidando o povo natalense, para comparecer amanhã ás 7,30 ao Cais do Porto, afim de tributar a sua homenagem aos destemidos remadores norte-riograndenses.

Maternidade "Januario Cicco"

Assistencia obstetrica gratuita

Na maternidade "Januario Cicco", quando a parturiente nos for apresentada pelo seu medico, a assistencia ao parto será dada pelo Obstetra Dario Soares de Freitas, SEM NENHUMA REMUNERAÇÃO. A Profa. D. Maria Aparecida Franco e escola de Enfermagem Obstetrica da Faculdade de Medicina de São Paulo, veio a esta cidade organizar o Serviço de Enfermagem da Maternidade, e exercer as suas funções á familia natalense, SEM NENHUMA REMUNERAÇÃO.

Casos & Coisas

(Conclusão da 2a. página)

O povo carioca, por isto, vibrará ante a grande aventura.

E nós, do Rio Grande do Norte, acompanhamos em espirito, o raid. Seus valorosos componentes merecedores de nossa admiração e dos aplausos de todos os que almejam a honra e gloria para a terra poliguar.

Sejam felizes os remadores!

M. de A

Não na [illegible] Vanderlei é um [illegible] de se ter salvo das águas do Dilúvio.

Que [illegible] Romulo Vanderlei e os [illegible] pularam bichos, [illegible] se verificou outro qualquer erro de parentesco.

Pelo contrário, [illegible] rados. O certo, porem, é que o Dr. Romulo Vanderlei, o historico Bacharel de Caturité [illegible] cia dos animais [illegible] ao fenômeno [illegible] nhadas de [illegible] senão os dos [illegible] do para se sobrepor [illegible] mismo do esforço [illegible] cia.

E curioso [illegible] cronista refere [illegible] rumos, nas tendências das [illegible]

O Rio Assu bem [illegible] talizadores da Lei [illegible] como as [illegible] correntezas depositos [illegible]

A vida [illegible] cotidiano das alternativas [illegible] enchente [illegible] tempo e [illegible]

Romulo Vanderlei [illegible] lutica, onde a vida [illegible] fugada ao dominio [illegible]

Instantaneos da cidade

O velho e tradicional Atheneu Dias Cabral, hoje Estadual recebe suas [illegible] trazendo os seus [illegible] nos um rabisco de [illegible] das [illegible] pode [illegible] Alves.

[illegible] [illegible] [illegible] [

Labim/UFRN

Apreendido um contrabando
1.500 gramas de ouro—Pulseiras e relogios

O desfalque de Cr$ 4.000.000,00 no Banco Mineiro de Produção

BELO HORIZONTE, 31 — Radiopress — Está esclarecido em seus minimos detalhes, o desfalque de 4.000.000,00 de cruzeiros, ocorrido na agência do Banco Mineiro de Produção, na cidade de Carangola. O delegado Bento Romeiro, da Delegacia de Ordem Publica, recolheu provas irrefutaveis contra o contador Dermeval de Sá Boechet Filho, e efetuou sua prisão. Submetido a interrogatório, Dermeval confessou o desfalque relatando o ardil que empregara para partilhar o estellionato. Desde março de 1941 quando era correntista do Banco, vinha praticando deshonestidade, ininterruptamente.

A ORDEM
Propriedade do Centro de Imprensa S. A.

ANO XVI-Rio Grande do Norte — Natal — Segunda-feira, 31 de Março de 1952 — N. 4841

Criticada a Russia por arrolhar a Imprensa

N. UNIDAS, 31 — Constante as palavras do representante chinês, na Subcomissão de Liberdade de Inforção das Nações Unidas, a campanha soviética para a supressão da liberdade de expressão e para espalhar o ódio entre os países, pode levar facilmente a uma nova guerra. Continuando, P. H. Chang disse que as Nações Unidas deveriam condenar os abusos cometidos no campo da liberdade de informação pela Russia, China comunista e outros paises satélites e suas recomendações serão submetidas a Assembléia Geral do ONU. Por seu turno, o representante norte-americano, Carrol Binder disse que o problema básico é a remoção das barreiras politicas e ideológicas do livre curso das noticias. Mostrou a necessidade de ser elaborado um relatório anual de liberdade de informação o que permitiria uma visão em geral da situação mundial e a determinação de medidas práticas e úteis.

Vigilante a Guarda Aduaneira

SALVADOR, 31 — Radiopress — A fiscalização aduaneira está vigilante contra a ação dos contrabandistas. Ainda agora, um valioso contrabando foi apreendido pelos guardas que recolheram nada de um quilo e meio de ouro em pulseiras, relogio e balagandans, no valor de Cr$ 50.000,00.

O contrabando foi apreendido no braço e dentro da qual a escada de um avião português, com uma capa enrolavam estavam a sjoias.

O sentido do Outro

Eis o titulo do programa de 1952 da Ação Católica Brasileira para a Liga Independente Católica, masculina e feminina.

O grande problema, agóra, **é formar dirigentes. Dirigentes que com uma formação básica de vida cristã, se apaixonem pelo ideal de ajudar e conquistar os irmãos, compenetrados de que o "x" da questão está em fazer a Ação Católica entrar no ritmo da vida, passando a utilizar-se dos recursos que a propria vida lhe ofecere, para aproximar-se de todos os que a Providencia põe em seu caminho e chegar a amá-los de uma maneira total. E' para isso que servem os inqueritos ou circulos de estudo. E' a isso que conduzem o trabalho em equipe e todas as outras iniciativas da A. ção Católica especializada.**

O Papa nos vem alertar: **"a A.C. não comporta membros passivos". Pelo amôr de Deus, não tomemos a palavra de Pio XII como uma exigencia de "atividade externa". O que o Papa quer, antes de tudo, é que cada membro de A.C. seja "sal" e seja luz, no ambiente onde vive.**

Um militante é uma alma inquieta pela salvação dos seus irmãos. A A.C. quer despertar este "sentido do outro", até que ele se torne uma exigencia continua da caridade, até que ele nos transfigure os olhos e passemos a vêr em cada criatura humana Nosso Senhor Jesus Cristo.

TENHA SEMPRE A' MÃO UM EXEMPLAR DA A ORDEM.

Novo Hospital de Pronto Socorro
Ordenada a compra do terreno onde será construido o prédio

RECIFE, 31 — Radiopress — O Governador Agamenon Magalhães ordenou ao procurador Fiscal que entre em entendimentos com os proprietários dos amplos terrenos da Baixa Verde, a-fim-de ser construido naquele logradouro o novo Hospital de Pronto Socorro, que ficará, assim, no centro da cidade com várias saidas capazes de facilitar o atendimentos de todos os bairros.

Frei José Mojica

BARCELONA, 31 — O humilde sacerdote mexicano José Francisco de Guadalupe que outrora foi astro cinematográfico, universalmente, conhecido, com o nome de José Mojica, representará a Ordem Franciscana da América Central, na Assembléia das Ordens Religiosas que se realizará nesta cidade sob os auspicios do 35.° Congresso Eucaristico Internacional.

O Congresso Eucaristico se realizará nesta cidade de 27 de maio até 1 de julho. Espera-se que o frei José Francisco de Guadalupe chegue aqui em maio como delegado á Assembléia das Veneráveis Ordens Terceiras nas quais se inclue as dos padres carmelitas, dominicanos, capuchinhos, beneditinos e franciscanos.

Fábrica de Adubos
No Rio Grande do Sul

PORTO ALÉGRE, 31 — Radiopress — Em face da grande crise de fertilizantes cogita-se da criação da Fábrica Riograndense de Adubos, que teria a garantia da I.R.G.A., no valor de dez milhões de cruzeiros com o dido em poder de um cidadão que descia, calmamente, Banco do Brasil, para a construção de suas instalações na cidade do Rio Grande do Rio Grande do Norte. A referida fábrica deverá aumentar o seu capital de quatro para cinco milhões de cruzeiros dos quais caberá um milhão à I.R.G.A., e dois milhões a um grupo de capitalistas franceses, rateando-se outro milhão entre os demais acionistas.

FUNDAR E MANTER UM JORNAL, DESTINADO A ESCLARECER E CONGREGAR OS ESPIRITOS E' EM CERTO SENTIDO OBRA TÃO NECESSARIA E MERITORIA COMO LEVANTAR UM TEMPLO — Cardeal Lavigerie

Nova draga para o porto de Vitoria

VITORIA, 31 — Radiopress — Os serviços de Recuperação e Ampliação do Porto de Vitória contarão, agora, com o concurso de uma nova draga "Sundmester", atualmente, a de maior capacidade existente no Brasil. Esta nova máquina deverá chegar a esta capital nestes dias, procedente do Rio de Janeiro.

As eleições em Nova Cruz

RIO, 31 — O Tribunal Superior Eleitoral resolveu não conhecer do recurso apresentado pelo delegado da U.D.N., contra a decisão do Tribunal Regional Eleitoral do Rio Grande do Norte mandando para o dia de ontem a realização do pleito para prefeito municipal de Nova Cruz.

Os "perigos" da instrução Sexual

PARIS, 31 — Os cardeais e arcebispos católicos da França publicaram um "indignado protesto" contra os métodos coletivos de educação sexual e a divulgação de obras ilustradas sobre o assunto.

Os referidos prelados, que se reuniram em assembléia, aqui, dizem, que há muitos anos, "vem denunciando o êrro psicológico e os perigos morais da coletiva e brutal instrução sexual. A Igreja sempre pensou que tal educação deve ser ministrada, progressivamente, de pessoa para pessoa, com plena clareza, mas cercada de pureza, lealdade e extrema delicadeza, mesmo na escolha das palavras.

A declaração dos cardeais e bispos tambem protesta contra "os abusos de recentes panfletos, novelas e revistas, cometidos no dominio da educação sexual das crianças e jovens".

Os cardeais e bispos dizem que os padres devem limitar-se a sua missão espiritual e deixar a parte técnica da educação sexual aos pais parentes e médicos.

Dia Liturgico

HOJE
MISSA DA FERIA
AMANHÃ
MISSA

Da Féria, simples, roxo, Missa própria, 2.a oração pela Igreja ou pelo Papa, Prefácio da Cruz.

Espiritismo

1) Não sofrerás que vivam os feiticeiros Exodo, XXII, 18.

2) A pessoa que declinar para magicos e adivinhos e viver comercio com eles, eu porei o meu rosto contra ela e a exterminarei do meio do meu povo. Levitico, XX, 6.

3) O homem ou a mulher em quem houver espirito pitónico ou de adivinho, morram de morte; apedrejados-ão: o seu sangue caia sobre eles. Levitico, XX, 27

4) Nem se ache entre vós quem pretenda purificar seu filho ou filha, fazendo-os passar pelo fogo, nem quem consulte adivinhos, ou observe sonhos e agouros, nem que seja feiticeiro ou encantador, nem quem consulte os pitões ou adivinhos, nem quem indague dos mortos a verdade; porque todas estas coisas o homina o Senhor e por semelhantes maldades extermi nara ele estes povos à tua entrada". Deuteronomio XVIII, 10-12)

E muitos e muitos outros, no velho e no Novo Testamento, Mateus, Marcos, Lucas, João, Atos, Epistolas.

Tambem os chamados padres da igreja primitiva e os papas, até Pio XII têm condenado o Espiritismo.

Calçamento

Não se trata do calçamento da cidade, de um modo geral, pois bem sabemos que a Prefeitura não poderia atender a uma reclamação com esse ponto de vista. Trata-se, sim, de empreendimento muito menos e que, supomos, estará ao alcance dos recursos da Prefeitura por minguados que eles sejam.

Toda gente sabe que o Colégio Marista é um estabelecimento de ensino, onde os jovens natalenses estão fazendo sua aprendizagem para ingressar nos cursos superiores. E' grande o número de alunos, mais ou menos numa estimativa superior a seiscentos jovens. E' penoso que como temos de outras vezes observado, esses moços tenham, agóra no inverno que parece bem começado, de atravessar um verdadeiro lamaçal, para atingir o portão de entrada desse educandário.

Já faz bastante tempo que uma das nossas administrações municipais iniciou serviços que deram a esperança de vermos dentro em pouco remediado esse inconveniente. Passam-se os dias, muitos meses já lá se vão e o que se fez parou com jeito de não ir avante. Presumimos que os gastos com esse melhoramento são pequenos; mas, infelizmente, os diretores daquele estabelecimento não podem arcar com essas despesas, nem a eles cabe realizar serviços que interessem com a administração municipal.

Trata-se, além do mais, de uma pavimentação que terá, fatalmente, de prosseguir até o Baldo, como resguardo às obras de saneamento e defêsa de um trêcho que, pela sua declividade, se providencias não forem tomadas, se transformará, dentro em pouco, em escavações como tantas outras, danosas ao transito público e até ameaçadoras da integridade dos pedestres.

Já não falamos no transito de viaturas de qualquer natureza, porque em relação a estas o tráfego, com a continuação do inverno terá de ser interrompido até melhores dias. Ao ilustre Prefeito, que é um homem culto e por uma tradição das mais respeitáveis a respeito de tudo que interessa a instrução e educação da nossa mocidade, não escapará essa nossa informação, para seu provimento, em tempo habil. E' o que nos ocorre dizer, atendendo a uma aspiração de alunos do Colégio Marista e dos responsáveis pela educação dos mesmos.

Tráfego Rádio-telegráfico Rio-Recife

RIO, 31 — Visando facilitar o tráfego rádiotelegráfico entre o Rio e Recife, o Departamento dos Correios e Telegrafos inaugurou no dia 30, novos aparelhos de teletipo "Duplex" que possibilitarão uma maior troca de mensagens simultâneas entre as duas capitais.

Tais melhoramentos, incorporados ás novas instalações recentemente ultimadas na Diretoria Regional de Pernambuco, foram inaugurados pelo coronel Adato de Melo, diretor geral do D. C. T., que, da estação da Praça 15 dirigiu uma mensagem ao diretor regional de Recife comunicando-lhe o início do novo serviço.

Em greve os açougueiros

MACEIÓ, 31 — Radiopress — Os açougueiros entraram em greve suspendendo a venda de carne à população. Alegam que é impossivel trabalhar nas bases atuais.

Nova lei sobre pecuaristas

RIO, 31 — O presidente da Republica já enviou ao Congresso com mensagem, um projeto de lei que cria novas modalidades de pagamento aos devedores pecuaristas.

Indecencia

A Rádio Poti, neste ano de 1952, tem se ocupado unicamente, em trazer artistas imorais a esta Capital. Primeiro era um Badú, humorista sem nenhuma graça e alem de tudo invertido.

Agora, é um tal de professor "Novais e seus bonecos", ventriloco que não tendo a capacidade dos demais que por aqui têm passado, envereda pelo lado da imoralidade tentando, assim, conquistar os aplausos da platéia.

Engana-se o pobre "artista", e, ontem, à noite quando êle começou a dizer imoralidades, falando pela boca de um dos seus bonecos, alguem da platéia gritou: "Olhe a moral tas familias". Veja o ventriloco que nos visita que em Natal tem gente de moral e não está para ouvir piadas indecentes. Mas, não fica somente nisso.

Tambem, um matutino que se edita nesta Capital, publicou uma local, intitulada: "O Fôro Intimo" que é um verdadeiro atentado ao pudor dos seus leitores Será que isso não tenha um paradeiro?

Páscoa dos Militares

RIO, 31 — O ministro da Marinha expediu o seguinte cádio-circular: "A União Catolica dos Militares fará realizar, na primeira quinzena do mês de maio próximo, a tradicional Páscoa dos Militares, patrocinada pela Marinha. Solicito aos srs. comandante-em-chefe da Esquadra, comandantes dos Distritos Navais, Forças Subordinadas, navios, Corpo de Fuzileiros Navais, diretores de estabelecimentos e encarregados de serviços, as necessarias providências a fim de que sejam prestadas as facilidades habituais a celebração da referida cerimonia"

Quaresmais XXIX

A Semana da Paixão é um chamado a mais com que a [illegible] filhos ao fervor da penitencia.

Os sentimentos de tristeza cada vez, mais pezam na hora.

Não são apenas os altares revestidos de flores e as [illegible] vai [illegible] paramentos a impressionar os fiéis. Estão [illegible] objetivos [illegible] Um ambiente de recolhimento de paz, abafa-se ao cristão que transpõe as portas dos Templos. Alguma coisa de misterioso e de sobrenatural pairam dentro das naves das Igrejas.

E que vamos nos aproximando de horas mais sagradas sob todos os aspectos. Separados pelos misterios de dor, de sangue que eremos contemplar, recordando os padecimentos do Cristo. Sacudos ainda pelo acordar da bossa consciencia diante da vida futura que temos de preparar diariamente, somos [illegible] que de transformar o carnaval do [illegible] Jesus.

Recolhimento cada vez mais profundo ha de ser nosso. Cobrindo com os veus da penitencia as imagens das fe[illegible] da vida terrena perguntamos

Por que se sacrificou o Cristo? Se a fé ensina-nos que foi por causa dos nossos pecados oferecendo-se ao Eterno Pai, e para restituir-nos o afago divino que os nossos primeiros pais, em consequencia do pecado original, perderam que nos resta fazer?

Se o Filho do Eterno sacrificou-se pela nossa salvação que fazemos nós, que somos os interessados e os culpados?

Podemos ficar indiferentes, olhando a Jesus Crucificado como se não fosse Êle o proprio Deus e nos seus crucificadores? E preciso pensar. Façamos uma estação ao pé da Cruz. Intervenhamos a marcha da nossa vida, para olhar de perto o Redentor que se morreu para nós.

E que êste olhar seja uma rajada de luz a iluminar o nossa alma, fazendo nos compreender a obrigação de pensarmos na vida futura, e de cuidar de nossos interesses eternos

Atrase o seu relogio
Termina hoje a Hora do Verão

Hoje, a meia noite, termina o chamado "hora de verão". Nestas condições os relogios serão atrasados de uma hora, no momento acima indicado.

Os que gostam da sombra e do sono vão gostar muito disto.

Inegavelmente, o povo não vem sendo tem[illegible] Os que [illegible] e o [illegible] e á escola [illegible] ninguem que [illegible] escuro.

E com [illegible] escuridão [illegible] Boa viagem [illegible]

CINEMA

A ORDEM a exemplo dos demais jornais de orientação católica, do Brasil e do Estrangeiro, está publicando, atualmente, anuncios de cinemas desta localidade. Isso, não significa absolutamente apoio ou recomendação de jornal a qualquer filme. As pessoas interessadas na orientação cristã sobre os filmes, devem procurar a secção competente, em que este jornal publica as censuras dos filmes, geralmente feitas pela Ação Catolica Brasileira.

O QUE OCORRE NO MUNDO
NOTICIARIO DO USIS

COLABORAÇÃO COM O MUNDO LIVRE

WASHINGTON 31 — A União Sovietica e seus satelites tem tido muitas oportunidades, desde o fim do ultimo conflito, para cooperarem com as outras nações na preservação da verdade paz e liberdade humana. Um ligeiro retrospecto, no entanto, vem mostrar que esses mesmo paises até hoje só se detiveram num processo de obstrução organizada. Essa obstrução vai desde o campo politico até o campo intelectual passando por todas as esferas da atividade humana. Organizações internacionais, desde as oficiais até as particulares, já convidaram a Russia e seu bloco para colaborarem num setor. No entanto a resposta é sempre "nyet", a palavra mais conhecida em todo o mundo com o significado de negação soviética a todos os esforços de paz, verdade e liberdade. Esse "nyt" já foi aplicado aos planos internacionais de desarmamento e controle da energia atômica. Aos esforços humanitarios da Cruz Vermelha Internacional quando da solicitação de uma verificação e inspeção das condições dos prisioneiros de guerra na Coréia. Nos planos economicos de reconstrução da Europa. E assim estende-se o rosario das negações a todos os planos e esforços que vem sendo desenvolvidos pelas nações livres no sentido de construir um mundo melhor. As eleições livres na Alemanha, a soberania da Austria e o Tratado de Paz com o Japão tambem mereceram a obstrução do bloco russo. No entanto, o desejo da maioria foi realizado pois os Soviets não tinham força de veto e não podiam impedir a realização dos planos ocidentais.

MUTIRÃO

O QUE OCORRE NO BRASIL
Noticiario da Radiopress

RIO, 31 — Termina, hoje, a chamada hora de verão posta em vigor por todo o país no dia 1º de dezembro do ano passado, voltando-se assim, ao horário normal. Os relogios devem ser atrazados a meia noite.

RACIONAMENTO DO CAFÉ

RIO, 31 — Considera-se afastada a hipotese do racionamento do café por ventilada de um possivel racionamento do café no mercado interno. As exportações diminuiram sensivelmente, nos ultimos meses pelo porto do Rio havendo estoques suficientes até o início da safra vindoura no principio de junho. Foi outro fator [illegible] dem os preços a manter-se inalteraveis da maneira [illegible] tam que as cotações [illegible]

AINDA O AUMENTO DO FUNCIONALISMO

RIO, 31 — O Presidente da Republica pronunciou-se favoravel [illegible] estudo da [illegible] to [illegible] da despesa [illegible] sim e que [illegible] levantamento [illegible] mente [illegible] uma [illegible] para [illegible] ser elaborada [illegible] financeiro que o Ministerio da Fazenda fixará.

PRECONCEITOS RACIAIS

SALVADOR, 31 — A Camara dos Deputados aprovou, por unanimidade e ressalvando o ponto de vista do deputado tratando [illegible] Drummond no sentido de telegrafar ao Ministro da Justiça protestando contra a atitude do Clube 12 de Agosto de Florianopolis, que proibiu a entrada de elementos de côr em seu restaurante. Solicitam os deputados a abertura de rigoroso inquerito a-fim-de punir os transgressores

Labim/UFRN

CENTRO DE IMPRENSA S. A.
Séde — Rua Dr. Barata, 216 — NATAL
Presidente — OLIMPIO PROCOPIO DE MOURA
Gerente — YOLANDO COUTINHO

A ORDEM
DIARIO VESPERTINO
(Circula desde 14-7-1925)
Diretor — OTTO GUERRA
Secretario — XAVIER FINAMORE

TELEFONES
Direção 20-76 — Gerencia 12-49 — Redação 12-22 — Presidencia 19-86

ASSINATURAS
Ano ... Cr$ 150,00
Trimestre ... Cr$ 40,00
Semestre ... Cr$ 80,00

VENDA AVULSA
N. atrasado ... Cr$ 1,50
N. do dia ... Cr$ 1,00

PUBLICAÇÕES — TABELA NA GERENCIA

REPRESENTANTES
RIO — A. B. LARA, Senador Dantas, 40-1.º andar — Fone 22-5026
S. PAULO — Emil Ostermayer, Rua Felipe de Oliveira, 81 6.º andar — Fone: 2-9873

SOCIEDADE

O PENSAMENTO UNIVERSAL

Sobre tudo o que passa, exasperações, penas, contrariedades, um bom remédio: Jesus! — **Pe. Claudio Allez, A.A.**

ORIENTANDO

As lesões tuberculosas do pulmão geralmente são percebidas pela auscultação. Algumas, porém, são de todo silenciosas. Não há ouvido capaz de perceber o que não tem som. Mas os raios X permitem ver o que o ouvido não descobriu as lesões mudas.

Faça examinar seus pulmões pelos raios X, sempre que o exame clínico não chegar a uma conclusão definitiva. — SNES.

RECEITA DO DIA

Sopa de Sêmula. — Misture 2 colheres de parmezão ralado, 1 ovo, 4 colheres de caldo, 1 colher de chá de sal, outra de manteiga e vá adicionando a sêmula até ficar uma massa dura. Esfarele com a palma da mão, esfregando uma contra a outra e deite a secar numa peneira. — Ferva o caldo e jogue dentro, em chuva, a quantidade de massa necessaria. Não deve ser de mais. A que sobejar guarde depois de seco e pode durar até 1 semana.

FARMACIAS DE PLANTÃO

Farmacia RIO BRANCO — Avenida Rio Branco — Cidade Alta.

Farmacia MODELO — Rua Dr. Barata — Ribeira — Fone: 13-19.

Farmacia S. JOSE — Avenida Presidente Quaresma — Alecrim — Fone: 21-85.

FAZEM ANOS HOJE:

SENHORAS:

Professora Balbina Câmara.

— Luisa Cabral Vale, esposa do snr. José Ovídio do Vale.

SENHORES:

Dr. Joaquim Grilo, Juiz de Direito, aposentado.

— João Gomes Sobrinho, funcionário público.

— Dr. José de Pontes Neto, funcionário do Ministério da Justiça, residente na cidade do Rio de Janeiro.

SENHORITAS:

Registra-se, na data de hoje, o aniversário da senhorita Ana Maria, filha do Dr. Otto de Brito Guerra, diretor deste Jornal e advogado em nossos auditorios, e de sua Exma. esposa da. Selda Guerra.

— Cerise, filha do snr. Sebastião Correia de Melo, comerciante nesta praça e nosso cooperador.

— **Geisa Filgueira Procopio** — Registra-se, hoje, o aniversário natalicio da senhorinha Geisa Filgueira Procópio filha do sr. José Procópio Filho, contador da Prefeitura Municipal de Natal e de sua esposa d. Georgina Filgueira Procópio.

— **Zélia Medeiros** — Aniversária, hoje, a senhorinha Zélia Medeiros filha do sr. João Batista Medeiros, funcionário da Base Aerea de Parnamirim e pessoa de projeção nos nossos meios sociais, e de sua exma. esposa d. Odete Medeiros.

JOVENS:

Odel, filho do snr. Antonio Costa, comerciante nesta praça.

CRIANÇAS:

Herman filho do sr. Galvan Gomes de Oliveira, industrial nesta cidade.

— Helio, filho do snr. José Cavalcanti Mélo.

BATISADOS:

Foi levado, hoje, a Pia Batismal na Capela da Maternidade "Januario Cicco" a pequena Edá, filhinha do sr. José Cavalcanti de Melo, um dos diretores da Caixa Economica Federal do Rio Grande do Norte e de sua esposa d. Maria Gurgel de Mélo. Foram padrinhos os avós maternos sr. Hermogenes Batista de Araujo e d. Dulgardes Gurgel de Araujo, residentes na cidade de Caico, tendo sentados pelo academico Manoel Benicio de Mélo Sobrinho e sua esposa d. Lêda Gurgel de Melo. Oficiou o Padre Francisco das Chagas Neves Gurgel.

VIAJANTES:

Com destino a Cidade de Salvador, seguirá hoje pelo paquete Itapé, o Snr. João Ferreira da Costa, 3º. sargento do Exercito Nacional que a mais de três anos vinha servindo no Hospital Militar de Natal. O digno viajante, como militar, soube grangear a amizade de seus superiores, colegas e subordinados; como civil deixará um largo circulo de coleguismo dado ao seu modo de tratar e respeitar a todos e como Congregado Mariano, deixará tambem uma das melhores impressões ao Marianismo Potiguar.

Ao Snr. João Ferreira da Costa, **A ORDEM** deseja-lhe feliz regresso a sua terra natal.

Brotoejas Assaduras
POLVILHO ANTISSEPTICO
GRANADO
Frieiras Suores fetidos

Cooperativa de Credito dos Servidores da L. B. A. no Rio Grande do Norte Ltda.

Transcrevemos abaixo a analise do balanço desta Cooperativa, pelo qual se verifica a sua ótima situação.

ASSUNTO:

Analise da situação economica financeira da Cooperativa de Credito dos Servidores da L. B. A. no Rio Grande do Norte Ltda., em razão de seu Balanço Geral, realizado em 31|12|51.

Senhor Diretor da Divisão:

Em atenção a despacho de V. S., dou abaixo a analise do Balanço da Cooperativa acima referida, realizado na data antes citada, acompanhado dos balancêtes auxiliares de praxe, todos em perfeita ordem.

SITUAÇÃO ECONOMICA

ATIVO IMOBILIZADO		9.082,10	
ATIVO REALIZAVEL	217.637,50		
Menos Assoc. C| Capital	13.000,00	204.647,50	
ATIVO DISPONIVEL		59.387,10	273.116,70
MENOS			
PASSIVO EXIGIVEL		170.223,10	
PASSIVO TRANSITORIO		8.255,70	178.478,80
Patrimonio liquido			94.637,90
Demonstração do patrimonio liquido			
Capital — realizado		90.100,00	
Fundo de Reserva		3.924,80	
Fundo de Desenvolvimento		613,10	94.637,90

SITUAÇÃO FINANCEIRA:

REALIZAVEL -|- DISPONIVEL	264.034,60
EXIGIVEL -|-TRANSITORIO	178.478,80
Disponibilidades	85.555,80
Situação de Emprestimos por Letras em 31|12|51	
Letras a vencer (não há letras vencidas)	204.647,50
Resultados do exercicio	
Receita — diversas	24.065,60
Despesas — diversas	13.915,20
Sobras liquidas:	
Fundo de Reserva — 10% total	1.015,00
Juros s| Capital — 6% a. a	4.858,20
Fundo de Desenvolvimento — 10% parcial	427,70
Retornos — fração 15,702	3.849,50
	24.065,60

Acompanhou ao Balanço m aprêço o balancête do livro "Matricula dos Associados", que está em ordem.

Foi creditado juros ao capital realizado, a taxa de 6% a. a., de acôrdo com os Estatutos.

Natal, 19 de Março de 1952.

) **Vicente de Paulo Avelino**
Contabilista "K"

Trata-se de uma Cooperativa cuja natureza do credito distribuido pode ser classificado como domestico ou de subsistencia e que realiza nos meios urbanos, uma assistencia social e economica, resolvendo pequenos problemas do orcamento familiar.

A Cooperativa de Credito da Legião Brasileira de Assistencia, está se tornando um modelo em seu genero, nesta capital, onde funcionam as suas similares denominadas Cooperativa de Credito dos Servidores Civis e Autarquicos Ltda., tambem, com bons serviços prestados aos seus associados; e a Cooperativa de Credito dos Servidores da Estrada de Ferro Sampaio Correia Ltda., instalada no dia 17 do corrente e que, em razão do grande numero de servidores da referida ferrovia, tem diante de si, amplas possibilidades.

LIVROS

DIREITO

Noções de Finanças e Direito Fiscal	—	De Placido e Silva	Cr$ 100,00
Comentários Cod. Proc. Civil — 4 vol.	—	De Placido e Silva	480,00
Normas Juridicas de Contabilidade	—	De Placido e Silva	150,00
Comentário Cod. Penal	—	Ribeiro Pontes	130,00
O Divorcio	—	Erico Maciel Fo.	50,00
Teorio e Prática do Procisso Fiscal	—	Roque Gadelha de Melo	65,00
O suicidio	—	Napoleão Teixeira	40,00
ROMANCES			
Dinheiro Graudo	—	John dos Passos	45,00
Manhattan Transfer	—	John dos Passos	45,00
Aventuras de um comunista	—	John dos Passos	50,00
3 Soldados	—	John dos Passos	50,00
Paralelo 42	—	John dos Passos	25,00
1919	—	John dos Passos	45,00
Paz de Espirito	—	Joshua Liebman	30,00
A Esperança	—	Andre Malraux	30,00
BIOGRAFIA			
Augusto dos Anjos	—	De Castro e silva	25,00

Pedidos para Representações A. B. Lara Ltda. — Rua Senador Dantas, 40 — 5.º — C. Postal, 1268 — Rio de Janeiro. Acompanhado de vale postal ou cheque pagavel no Rio de Janeiro.

PREVIDENTE DA IRMANDADE DOS PASSOS

Chamada 275a. Cr$ 3.600,00

Convidam-se os Srs. Associados desta Previdente, para recolherem a quota de Cr$ 5,00, a que estão obrigados pela chamada supra, motivada pelo falecimento do consôrte MANOEL BRAZ DO NASCIMENTO, cujo óbito verificou-se nesta capital, no dia 26 dêste mês.

Natal, 28-3-1952.

Octavio B. Carvalho
Tesoureiro

VENDE-SE uma casa à Rua Juvino Barreto nº. 242, a tratar na Rua Ulisses Caldas nº. 242, com o proprietario.

VENDE-SE o sobrado nº. 550 da Rua Felipe Camarão, constituido ha três anos, ótimo local, comodos amplos e preço de venda razoavel. A tratar no mesmo sobrado.

Para entrega imediata!...

Os NOVOS Super-Caminhões "COMMER" modelos 1952

(A GASOLINA E A OLEO)

ECONOMICOS, RESISTENTES, os Novos "COMMER" trazem ainda novas caracteristicas:

NOVOS motores a gasolina de 6 cilindros com valvula na cabeça.
NOVOS motores diesel de 6 cilindros de rapida aceleração.
NOVOS eixos trazeiros de duas velocidades (reduzidos)
NOVOS freios hidráulicos auxiliares a vácuo
4/5 quilometros com 1 litro gasolina e 9/10 para o diesel!

GARANTIA DE PEÇAS SOBRESSALENTES E SERVIÇOS
Mais um produto inglez do GRUPO ROOTES

VENDEDORES EXCLUSIVOS
Paula, Irmãos & Cia.
Rua Dr. Barata, 190 — Fones: 22-07 e 23-30

Porque o caboclo vai...

Minervino W. de Siqueira

Ouvi, pelo rádio, os discursos da sessão de instalação da Mesa Redonda dos Governadores do Nordeste e, rendo o meu preito de admiração e estima áquele importante e auspicioso conclave. Preito humilde de um pequeno nordestino, mas que se sente alegre, entusiasmado até, ao meu ver os homens de elite do País entregues á luta democrática pela redenção dos pobres caboclos de nossa gleba, castigados não somente pela sede dágua, mas também pela sede de justiça.

Porque, como era de se esperar, o que ficou assentado naquela noite memorável em Campina Grande é que o problema da afixação do trabalhador do nordeste brasileiro não é, em absoluto, resultante unicamente das longas estiagens, e sim de meios para que o homem pobre do campo possa resisti-las comodamente, bem assistido e garantido.

E' o problema dos "sem terra", sem casa própria, sem um pedacinho de vazante, várzea ou mesmo taboleiro para plantar, para viver tranquilamente o que mais aflige o simples trabalhador de nosso campo e o inclina a aceitar a aventura da arribação para o Sul.

Ele pensa — e ás vezes muito acertadamente, que lá encontrará trabalho e salario garantidos, casa garantida, terra garantida! Que antes de terminar a sua pequena safra do que produziu nas horas vagas com a familia, o dono da propriedade que o fez pequeno arrendatário sem exorbitancia, não irá, **de jeito nenhum**, botar o gado dentro... E ainda: que ele terá o direito de possuir a sua galhinha, o seu cabrito e o seu porco, coisas tão necessarias ao homem do campo, que vive no campo e para o campo.

Corrija-se esses males tão comuns em nosso meio onde a terra mal distribuida em vez de prender, o trabalhador vota-lhe, em muitos casos, ostensivo despreso, e estará resolvido, em grande parte, o problema brasileiro do êxodo rural e da emigração do caboclo do nordeste.

Pois que, como muito bem disse naquela noite o nosso ilustre Governador, o nosso homem verdadeiramente do campo não tem, nem nunca teve, tendencia para emigrar.

E quando o faz é, quase sempre, em ultima instancia...

Macaiba, 7-3-52.

Efemérides Estaduais

MARÇO 31

1842 — Posse no governo da Provincia de Estevão José Barbosa de Moura, como 1º. vice presidente.

1848 — Posse de João Carlos Wanderley no governo do Rio G. do Norte.

1889 — Falece Vicente Alves de Paula Pessoa, que governou o Estado 3 dias.

1891 — Extinção do municipio de Santo Antonio (dec. 102).

1908 — Dec. 176 creando a Escola de Música, extinta em 6-1-1914.

ATENÇÃO, MUITA ATENÇÃO

O Atelier N. S. da Conceição convida V. S., para uma visita ás suas instalações onde pode lhe atender com prestesa e prontidão, confeccionando roupas para Senhoras e Crianças.

Um bom sortimento de roupas feitas. Aceita encomendas — vestidos para Noivas etc.

Toalhas, guarnições e outras novidades.

Ensina corte pelo metodo mais moderno. Tudo á cargo de professoras competentes.

Não deixe de fazer sua visita e suas encomendas no Atelier N. S. da Conceição
Rua Pres. Bandeira 466, onde funcionou "O Dragão"

†

Manoel Braz do Nascimento

MISSA DE 7º. DIA

CONVITE

Joaquina Coelho do Nascimento, Maria Adelita do Nascimento, Maria Leonor do Nascimento, Maria Odete do Nascimento Barata e José Barata e filhos (ausentes), Creuza Nascimento e Zuleide Nascimento, convidam os parentes e amigos para assistirem a missa de 7º dia, que mandam celebrar pelo eterno repouso da alma de seu inesquecivel esposo, pai, sogro e avô, MANOEL BRAZ DO NASCIMENTO, na Capela Salesiana, na próxima 3ª. feira, 1º de abril, ás 6 horas.

Antecipam seus agradecimentos a todos que comparecerem a êsse ato de piedade crista.

CASOS & COISAS

A SECA E AS VERBAS FEDERAIS

Dizem os mais entendidos que o nordestino que esperar por auxilio do Governo, em tempo de séca, morrerá no meio da estrada.

Não iremos confirmar isto, em todo, mas que há muita verdade na assertiva há mesmo.

Começa logo que as verbas destinadas as obras de emergencia quando se constata a desgraça da seca, passam por mil e um "canais competentes", chegando que si sempre ás vesperas do inverno, no outro ano. Os deputados se apressam em discutir o assunto do fenomeno climatério, do êxodo, da acudagem, etc esgotando o tema para, só então, aprovar ou não as verbas destinadas a êste ou aquele Estado, para atender a determinadas obras de emergencia.

A seca, no nordeste, é ouro para os nortistas, mas beneficia a algumas dezenas, não flagelados.

Muitos sertanejos esperam resignadamente, os auxilios federais, para depois perder a esperança. Os trabalhos de estradas de rodagem e acudagem são atacados de roldão, com entusiasmo e [illegible]

V. S. VAI A RECIFE?

O Hotel Bôa-Vista instalado em confortavel Palacete na colina de Recife, dispõe de aposentos confortaveis

Diarias 60.00

Rigorosamente Familiar

Ha espaço para guardar automoveis

HOTEL BOA — VISTA

Rua Barão S.to Borja, 36

Proximo a Radio Tamandare

RECIFE

CASA DE RESIDENCIA

Vende-se na Av. Rodrigues Alves, 777 — Tirol com Onibus a porta, 3 salas, 3 quartos, copa cozinha garage ampla, apartamento para empregados e fossa saneada. Construção nova.

Otimo ponto — Tratar na Rua Dr. Barata, 229

Velhos e Moços
Leiam com atenção

LEITURA PREJUDICADA NA LOMBADA — MUTILADO

Labim/UFRN

AVISO

O advogado JOAO MEDEIROS FILHO avisa que retardou sine die sua transferencia para o Rio de Janeiro, achando-se á disposição de clientes e amigos á rua Felipe Camarão 613.

A IMPRENSA CATOLICA NAO PODE VIVER SEM O APOIO REAL DOS CATOLICOS. E SEM IMPRENSA, OS CATOLICOS NÃO PODEM TER VOZ ALTIVA. O SR. AO MENOS ASSINA "A ORDEM"?

Torneio Rio-S. Paulo

Vasco e Portuguesa os vencedores do interestadual

SABADO — No Rio — Flamengo 2 x Palmeiras 1. Rubens e Benitez, fizeram os goals dos cariocas. Moacir marcou o tento paulista. Juiz — Mr. Hartless. Renda — 525.940 cruzeiros.

DOMINGO — No Rio — Vasco 1 x Portugueza 1. Marcadores: Ademir e Julinho, respectivamente. Juiz — Mr. Elife. Renda — 1 085 655 cruzeiros.

EM S. PAULO — Corintians 4 x Fluminense 2. Baltazar (2), Goiano e Pinheiro contra, para os vencedores e Quincas e Marinho, para os vencidos, os marcadores. Juiz — Hartless. Renda — 620.400 cruzeiros.

COLOCAÇAO FINAL

Primeiro—Vasco e Portuguesa, 7 p. perdidos; segundo—Fluminense, Corintians e Santos, 8 pontos perdidos; terceiro — Palmeiras, São Paulo, Botafogo e Bangú, 10; quarto — Flamengo, 12 pontos perdidos. Terá de ser disputada uma serie de "melhor de três", para decisão do titulo máximo.

ARTILHEIROS

Primeiro — Baltazar, 9 goals; segundo — Pinga, 8; terceiros — Rubens e Nivio, 7.

RENDAS

Total de arrecadações — Cr$ 17.621.521,10. Saldo a favor do Paraembú — Cr$ 41 908,90.

HOJE **REX** HOJE

Matinée ás 15.30 e Soirée ás 20 horas
TYRONE POWER — ORSON WELLES — CECILE AUBRY em
Rosa Negra
A famosa Rota de Kublai Khan, numa magnificência de multidões e em meio ao estouro das caravanas. Famosa produção em TECHNICOLOR da FOX.

HOJE **São Luis** HOJE
em Matinée e Soirée
SILVANA MANGANO — AMEDEO NAZZARI em
O lobo da Montanha
Numa paisagem de áspera beleza, paixões elementares desencadeiam uma tragédia.

São Pedro — Hoje
Matinée ás 15.30 e Soirée ás 20 Horas
RAY MILLAND — JEAN PETERS em
Todas as primaveras
Uma primavera diferente... Inspirando um romance que faz rir.

A partir do dia 17 de Abril no Cinema REX
DEBORAH KERR — STEWART GRANGER e RICHARD CARLSON em
As minas do Rei Salomão
Romantico! Espetacular! Lutas selvagens! Luta entre gigantes! Supresas das Selvas!... Afinal, o tezouro! Filmado na Africa em TECHNICOLOR.

Indicador Profissional

ADVOGADOS

ALVAMAR FURTADO DE MENDONÇA
•
CLOVIS GENTILE
ADVOGADOS
Avenida Duque de Caxias, 110.
1.º andar — sala 107
Fone: 1608.
"Edificio Bila"

ANTONIO TOSCANO CAVALCANTI
ADVOGADO
Escritório: Rua Acre, 55 — 5.º andar — Sala 507
FONE: 43-1396
Residência: Rua Hilário de Gouvêa, 88-ap. 302
FONE: 37-4662
RIO DE JANEIRO

ADVOGADOS
DJALMA ARANHA MARINHO
Residência: Av. Prudente de Morais, 615. Fone 14-56
DANTE DE MELO LIMA
Residência: Rua Floriano Peixoto, 529
Escritório: Av. Tavares de Lira, 96-1.º. Fone 15-70, Natal

BEL. EWERTON DANTAS CORTÊS
ADVOGADO
Escritório: Av Duque de Caxias, 114, (Ed. Bila), Sala 206. Fone 22-65
Residência: Rua Trairi, 581

JONAS GURGEL
PROVISIONADO
Aceita causas civis, comerciais. Advocacia em Caraúbas, Martins, Apodi, Portalegre, Patú
Escritório e residência: Praça Getulio Vargas, 69 — Caraúbas

VICENTE DE SOUZA
Advogado
Escritório e residência: Rua Fonsêca e Silva, 1105 —
Fone: 2361 — Alecrim — Natal

DENTISTA

ROSALVO P. GALVÃO
CIRURGIÃO DENTISTA
Cirurgia Buco - Maxilar — Protese
Consultorio — Av. Rio Branco, 638-A-Terreo
FONE 20 51 NATAL—Rio G. do Norte

MEDICOS

DR. ARISTÓFANES JORDÃO
ESPECIALISTA
(Curso intensivo de aperfeiçoamento em São Paulo, sob a direção do Dr. Dante Pazzanese)
TRATA DOENÇAS DO CORAÇÃO E VASOS
DOENÇAS INTERNAS
ELETROCARDIOGRAFIA
Consultas das 15.30 horas em diante
Consultorio — Av. Rio Br... 564 — 1.º andar — Edificio Cia. Rio Fone — 1907
Residencia: Rua Dr. Manoel Dantas, 398 — 1 quadra da Av. Floriano Fone — 2827

TRATAMENTO DAS FRATURAS
CORREÇÃO DOS DEFEITOS FISICOS
CIRURGIA
DR. JUDES C. MOURA
Ex-Interno do Serviço de Cirurgia do Prof. Barros Lima — Hosp. São Amaro e da 2.ª Clinica de Ortopedia e Cirurgia Infantil do Hospital Manoel Almeida — Recife
CONSULTAS
Das 15 ás 17.30 exceto nos sabados
Cons. Av. Rio Branco, 566 1.º andar — sala 1
Resid. Rua Felipe Camarão — 645

DR. HERIBERTO F. BEZERRA
Doenças de criança
Ex-Chefe de Clinica do Serviço de Maternidade Januario Cicco
Ex-interno do Hospital das Clinicas da Universidade do Brasil — Clinica Pediatrica Medica e Higiene Infantil do Prof. Hosannah de Oliveira
Consultorio — Rua Chagas Cruas 86 1.º andar Fone 1992 — De 14 as 17 horas
Residencia — Rua Mossoró 321 — Fone 1674

CLINICA DE CRIANÇAS
— DO —
DR. FERNANDO MEDEIROS
PUERICULTURA — PEDIATRIA
Consultorio e residencia: Presidente Quaresma, 353 — Alecrim — Fone 1693
Consultas: 10 ás 11 e 15 ás 18 horas

DR. JOSÉ ALFRAN
CLINICA MEDICA — DOENÇAS DA PELE — SIFILIS — ALERGIA
CONSULTAS
Das 9 ás 11 horas e das 14 ás 17 horas
Consultorio — Av. Rio Branco, 689 — 1.º
Residenecia — Praça Pio X, 320 — Fone — 1374

DR. GENARO FLORIO
Clinica Médica do adulto e da criança — Doenças de senhoras — Partos — Perturbações da Gravidez — Tratamento das varizes — Ondas Curtas — Eletrocoagulação
Consultório e residência — Avenida Rio Branco, 767.
Fone: 2417 — Horario: 13.30 horas, em diante

DRA. LICY TEIXEIRA
ESPECIALISTA
DOENÇAS DE SENHORAS — PARTOS
(Curso de aperfeiçoamento no Rio de Janeiro e Belo-Horizonte)
Consultorio: Edificio Magaly (acima da Casa Rio) — 1.º andar.
Consultas: das 14 horas em diante
Residência: Av. Rio Branco, 440 — Fone: 19-20

DR. MACHADO
DOENÇAS MENTAIS E NERVOSAS
CONSULTAS EM HORARIO PREVIAMENTE MARCADO
Consultório e Residencia: Assú, 419 — Fone 1384

Clinica de crianças
DR. MIRABEAU PEREIRA
PUERICULTOR E PEDIATRA
Consultas: Das 15 horas em diante
Consultorio e residência: Rua João Pessôa, 194
Fone: 21-16

DR. HERMANCE PAIVA
CLINICA MEDICA — VIAS URINARIAS
Consultorio: Rio Branco, 189-1.º — Fone 2477
Residência: General Ozorio, 246
Horário: 15 ás 18 horas
NATAL — Rio G. do Norte

DOENÇAS NERVOSAS E MENTAIS
DR. OTTO JULIO MARINHO
DIARIAMENTE DAS 15 AS 17 HORAS
CONSULTORIO:
AV. RIO BRANCO, 589, 1.º ANDAR

DR. PEDRO SEGUNDO
ESPECIALISTA
VIAS URINARIAS — PROTOLOGIA E SIFILIS
Cura Radical das hemorroidas, varizes e hidroceles, sem operação e sem dor. Doença da uretra, prostata, vesiculas, seminais; bexiga e rins. Tratamento rapido das uretrites agudas e crônicas e suas complicações. Perturbações. Urotroscopia. Galvano Cauterio
DAS 15 HORAS EM DIANTE
Consultório: Edificio "Nova Aurora". Rua Dr. Barata, 241-1.º andar. Residência: Rua Apodi, 377. Fone 13-60

DR. PAULO SOBRAL
DA MATERNIDADE JANUARIO CICCO
Ondas curtas — Eletro coagulação e Bisturi Eletrico
Partos e Doenças de Senhoras
Consultorio: Residência: Av. Prod. de Moraes, 746
Praça João Maria, 74
Consultas de 2,30 ás 11,30 e das 14 ás 17 horas
Natal — Rio Grande do Norte

DR. VICENTE MONTEROSSO
Ex Ginecalogista e Obstétra do H. C. Aér. do Rio de Janeiro
Ex-Chefe de Equipe da Maternidade Clara Basbaum do Rio de Janeiro
Cirurgia — Doenças das Senhoras — Partos sob Analgesia
CONSULTAS: 2as e 5as Feiras, das 14 ás 18 horas — Sabados, das 9 ás 11.30 horas
Av. Rio Branco, 683 — 1.º andar — Sala 3

DR ITALO CARVALHO
OUVIDOS — NARIZ — GARGANTA
OTO RINO LARINGOLOGISTA DO HOSPITAL "MIGUEL COUTO"
Ex Interno do Hospital Santa Izabel (Bahia) Serviço do Prof. Dr. Carlos Leite
CONSULTORIO:
Av. Rio Branco, 396 — 1.º andar — Sala 7
Horas 14 — 17 horas
Res. Av. Rio Branco 574 — Fone 2280

MUTUADO!

Sofre de Asma?

Só a expectativa de um acesso de tosse e asfixia asmatica, com o seu cortejo aterrador, abate o espirito mais resistente. Ser asmatico é viver sempre debaixo dessa obsessão nervosa e dissolvente. O REMEDIO DO DR. REYNGATE, a salvação dos asmaticos, combate eficazmente não só a propria asma, como qualquer bronquite cronica ou não, tosses, chiados, etc Com o REMEDIO DO DR. REYNGATE, o preparado puramente vegetal, o doente adquire imediato alivio, voltando sua respiração logo ao ritmo natural. Distribuidor: Araujo Freitas. Não encontrando no local, enviem antecipado, Cr$ 30,00 para o Lab. Jardim endereço telegrafico MANDELINAS, Rio, que remeteremos. Não enviamos pelo reembolso postal.

PETROLINA MINANCORA
CONTRA CASPA, QUEDA DOS CABELOS E DEMAIS AFECÇÕES DO COURO CABELUDO

VENDEM-SE

Casas modernas no Centro da Cidade, tratar Av. Tavares de Lira 97.

A experiencia aconselha!
PREFIRAM PARA SEU CONFORTO NO LAR O RENOMADO FOGAO D A K O
O FOGAO QUE MAIS SE VENDE NO BRASIL
O UNICO QUE PERMITE SUBSTITUIR FACILMENTE AS PEÇAS GASTAS, PROLONGANDO O SEU FUNCIONAMENTO POR LONGOS ANOS.
FOGÕES "D A K O"
PRATICOS, ECONOMICOS E EFICIENTES
FOGÕES D A K O A CARVAO, LENHA E ELETRICIDADE
NOVA REMESSA A DISPOSIÇAO DO PUBLICO.
NOVOS MODELOS, ESMALTADOS EM BRANCO E ACABAMENTO DE LUXO
APEZAR DE SER O MELHOR D A K O E' AINDA O MAIS BARATO
FACILIDADES DE PAGAMENTO
VISITEM A EXPOSIÇÃO DE FOGÕES D A K O DISTRIBUIDOS EXCLUSIVAMENTE PELA FIRMA
CARLOS LAMAS
RUA DR—BARATA 223 FONE 1139
END. TELG. CLAMAS. CAIXA POSTAL, 87
—NATAL—

O SANGUE E' A VIDA
PURGUE O SANGUE DE PREFERENCIA O ESTOMAGO
ELIXIR 914


INOFENSIVO AO ORGANISMO
REUMATISMO! SIFILIS!
AGRADAVEL COMO UM LICOR
Tome o popular depurativo composto de HERMOFENIL, SAMAMBAIA, NOGUEIRA, PE'-DE-PERDIZ, SALSAPARRILHA e outras plantas medicinais de alto valor depurativo. Aprovado pelo D.N.S.P. como medicação auxiliar no tratamento da Sifilis e Reumatismo — da mesma origem —

Humberto Gonçalves Bezerra
Cirurgião Dentista
Edificio Magaly — Av. Rio Branco 611 — 1.º andar — Telef. 21 92 — Expediente 14 as 18 horas
A noite mediante ajuste prévio

Galvão, Mesquita Ferragens S A
CASA QUE NAO TEM COMPETIDORES
Ferragens, artigos sanitários e outros materiais
Tudo recomendavel em qualidade e preço
Rua Dr. Barata, 217. — Fone 1158

Placard Esportivo do Brasil e do Exterio

Campeonato Brasileiro de Futebol

Como se formam...

(Conclusão da 4a. pagina)

DAS RELAÇÕES E REPRESENTAÇÕES

A Escola de Serviço Social é membro da Associação Brasileira de Escolas de Serviço Social (ABESS), bem como da União Pan-Americana de Serviço Social, com séde em Washington, e da União Catolica Internacional de Serviço Social, sediada na Bélgica.

Tem-se feito representar em Congressos e Conferencias Nacionais e Internacionais, dentre eles podemos mencionar o Congresso Internacional de Serviço Social realizado em Roma em 1950, em que a Escola teve em Da Maria Gurgel a sua representante. Far-se-á presente, brevemente, à convenção que será realizada em principios de Abril na cidade de Recife, onde serão selecionados os representantes do Brasil ao III Congresso Internacional de Serviço Social que terá por lugar o México.

OUTRAS NOTAS

Ha uma subvenção regular do governo que importa em Cr$ 15 000,00 anuais.

A Escola remunera os seus professores, e, no seu orçamento próprio, prevê a verba necessária à manutenção da Agencia de Casos Individuais.

Ha dentro daqueles muros projetados, um predio que já aponta timidamente para o ceu e que, embora com apenas o pavimento térreo utilizavel, ja antiga mui justa coisa de notavel que oferece à patronia alegres de dentro que ali vão nascer as novas gerações de assistentes sociais.

Nas atividades Escolares uma biblioteca Basica ou manual especializada, com mais de 500 volumes franqueada aos alunos e ao Clube Maria Kiehl que, sob a presidencia da aluna Cristina Coelho tem se proporcionado divertimentos, palestras, conferencias todas — como a inesquecivel FESTA DAS NAÇÕES — pelas Assistentes Sociais.

Na Escola [illegible]

S. LUIZ

Pará 2 x Maranhão. Marcadores: Quiba e Teixeirinha, dos vencedores Mozart, dos vencidos Juiz — Geraldo Fernandes.

TEREZINA

Piauí 1 x Rio Grande do Norte 1. Artilheiros: Diderô e Tidão, respectivamente. Juiz — Raimundo Rola.

MACEIO'

Pernambuco 3 x Alagôas 2. Ivanildo, Dario e Paulo, contra, para os pernambucanos e Dario (2) para os alagoanos, os artilheiros. Juiz — Luiz Zago. Renda — 160 000 cruzeiros.

NITEROI

Minas Gerais 3 x Estado do Rio 0. Guerino (2) e Morvan, foram os marcadores. Juiz — Mario Viana. Renda — 39 855 cruzeiros.

CUIABA'

Mato Grosso 2 x Goiás 1. Juiz — Ivan Capeleti. Os goianos, apezar de terem vencido o primeiro jogo, não disputaram a prorrogação pois foram eliminados, uma vez que, retiraram-se de campo.

NO SABADO

FLORIANOPOLIS

Santa Catarina 3 x Bahia 2. Teixeirinha, fez os goals dos catarinenses. Jereco e Israel, assinalaram os tentos dos bahianos. Juiz — Carlos de Oliveira Monteiro. Renda — 92 870 cruzeiros.

AMISTOSOS

FORTALEZA

Ferroviario 2 x Fortaleza 1.

SALVADOR

Vitoria 5 x Galicia 2.

PIRACICABA

XV de Novembro 4 x São Paulo 0. Goals de Geni, Sabedorista, Alvaro e Dino Sani.

JAU

Santos 3 x XV de Novembro 0.

CAXIAS

Seleção Gaucha 4 x Flamengo 0.

QUITO, Equador

Metropolitano 3 x Liga Universitaria 1.

CAMPEONATO PAN-AMERICANO

SANTIAGO — Uruguai 5 x Peru 2. Miguez (3). Julio Perez e Vidal fizeram os tentos dos vitoriosos. Drago e Barbadoro golearam para os perdedor.

Capinadeiras Planet Junior
OS MELHORES PREÇOS DA PRAÇA EM
Clemente de Carvalho & Cia. Ltda.
Telef. ADRINAR — Telefone 2665
RUA FREI MIGUELINHO, 56

Labim/UFRN

RECURSOS FINANCEIROS

OTTO GUERRA

Nunca se enfrentará, suficientemente, o complexo problema das sêcas deixando de articular a iniciativa oficial com o esforço particular.

A quota de 3% da receita tributaria da União, por si só, fornece grandes somas, não apenas para a aplicação ne fazer pelo Poder Publico, exclusivamente, mas tambem para empréstimos e incentivo ao esforço particular.

Basta dizer que, em 1951, a União arrecadou perto de 27 bilhões de cruzeiros, segundo lemos. Qual terá sido, na realidade, a verba destinada á solução do problema das sêcas? Haverá coincidência? Duvidamos.

E' preciso não esquecer que as Constituições Estaduais, por sua vez, estabelecem medidas na mesma ordem de *principios*.

Tomemos, por exemplo, a Constituição do Rio Grande do Norte. Ela estabelece (art. 103) que o Estado empregará, "no minimo", 3% de sua renda tributária em serviços de irrigação, açudes, barragens, poços tubulares, aguadas, defêsa do solo, piscicultura, assistência ás vitimas do flagelo das sêcas. E no art. 102 n. VI manda estimular a pequena açudagem, tornando regressivo o imposto territorial, até a isenção, por prazo não superior a 10 anos, nas propriedades onde se construirem açudes.

A Lei nº. 114 de 15 de dezembro de 1948 chegou mesmo a regulamentar ditos artigos, creando uma secção no Departamento de Agricultura destinada a superintender a execução das obras especificadas. Até agora tudo ficou no papel, apesar de ter sido marcado um prazo de 90 dias, para sua regulamentação pelo Executivo.

No entanto, é uma lei muito bôa, permitindo obras de cooperação com os fazendeiros, agricultores ou municipios, prevendo acôrdos com o proprio Departamento Nacional de Obras contra as Sêcas, "tendo em vista a economia, segurança e rapidez na organização dos projetos e execução das obras". (art. 10.)

Vencida emôção a primeira etapa do raid Natal — Rio de Janeiro

Deixando esta capital ás 8.30, os remadores potiguares já ás 15,30 horas, atingiam a praia de Pirangí — Verdadeira consagração tributada aos heroicos desportistas do Rio Grande do Norte

Consoante noticiou, amplamente, toda a imprensa brasileira verificou-se, ontem exatamente, ás 8.30 horas, a largada sensacional da iole "Rio Grande do Norte" conduzindo, em seu bojo, cinco bravos remadores potiguares, que vão até o Rio de Janeiro levar ao povo carioca, o abraço amigo dos seus irmãos do Nordeste.

A partida da iole, se constituiu numa autentica consagração a Ricardo da Cruz e seus bravos companheiros. Quasi toda a população de Natal se deslocou ao Cais do Porto para levar aos cinco desportistas norte-riograndenses, o seu abraço de despedida e formular os votos de bôa viagem. Alí, a reportagem presenciou cenas comovedoras, que arrancavam lágrimas do espectador de coração mais frio.

Os cinco tripulantes da iole, não cabiam em si de contentamento. Uma série de homenagens foi prestada aos destemidos conterraneos. Falaram diversos oradores exaltando o feito heroico dos remadores e formulando votos aos céus, pelo completo êxito da arriscada missão. Uma grande flotilha de barcos de todos os tipos, acompanhou até a saida da barra, a pequenina embarcação, que partia naquele instante, para a mais arriscada travessia do mundo. Estavam alí naquela fragil embarcação, cinco rio grandenses do norte, que iriam revolucionar o universo. Partiam de Natal, levando as bençãos da igreja, pois momentos antes de sua partida, foi celebrada a missa votiva, para que as bençãos de Deus, caissem sobre os nossos destemidos atletas.

Garbosamente, a iole fez-se ao mar e foi acompanhada com o maior carinho pela população natalense, até desaparecer na curva do lado de Ponta Negra. Já ás 15.30, a Rádio Poti, que transmitira todas as solenidades na hora da partida, volta a entrar em contacto com os remadores, desta feita, diretamente de Pirangí, local onde terminaria a primeira etapa da viagem. Novas cenas comovedoras foram presenciadas. Os remadores, apezar de um pouco exaustos traziam nos rostos um ar de satisfação, pois depois de muito tempo, viam cumprida a primeira parte de um sonho que de ha muito traziam guardado no peito. Bôa sorte, pois, aos nossos heroicos remadores.

A PRIMEIRA ESTADIA E A PARTIDA EM PIRANGI

Os remadores passaram o resto da tarde e a noite em Pirangí, retomando a viagem cerca de 7.40, quando lançaram o barco nagua.

Foram hóspedes do dr. Rui Lago, tendo comparecido á praia as familias de Ricardo da Cruz, e Clodoaldo Bakker, hoje, e a de Antonio de Souza, ontem.

Pretendem chegar hoje á praia de Pipa, municipio de Goianinha e amanhã em Bahia Formosa.

UMA QUADRA DE OTONIEL

O poeta Otoniel Menézes pouco antes da partida da guarnição, declamou, ao despedir-se dos intrepidos remadores, a quadra seguinte:

"Que vai esse ousado bando
Na Guanabara mostrar?
Cinco caboclos pegando
Queda de corpo co'o mar."

MENSAGEM DA GUARNIÇAO

Hoje, pela manhã, pouco antes da partida, um nosso representante, em conversa com os bravos remadores recebeu destes o encargo de transmitir pela A ORDEM uma mensagem de fé ao povo do Estado, aos quais expressam a confiança em Deus, na vitoria almejada e pedem as orações de todos.

Ricardo da Cruz falou mais e disse que tinha a plena convicção de que os musculos de todos seriam sustentados pela mão de Deus.

Agradeciam, tambem, aos padres salesianos a missa votiva celebrada.

VISITAM OS REMADORES A VIRGEM DE PIRANGI

Ainda na manhã de hoje pouco antes de lançarem o barco nagua, os bravos "raid men" quizeram, espontaneamente, fazer uma prece á Virgem da Soledade, padroeira da Capela de Pirangí.

Todos se dirigiram á capelinha, ajoelharam-se, e, por fim, depois de sua oração, ofereceram á Virgem, depositando em seu altar, a "corbeille" de flores naturais que o Aero Clube mandou ontem jogar, do alto, sobre a iole, em frente á Avenida Circular, o que foi feito pelo dr. Rui Lago, pilotando o PP-HGW paulistinha do nosso Aero Clube e que os remadores recolheram, tendo caido na prôa da embarcação.

COBERTURA DA FAB

Um avião da FAB fará, hoje, a cobertura do vôo dos nossos bravos remadores, que assim, dentro do possivel serão assistidos pelas nossas autoridades e de certo pela hospitalidade e bondade dos pescadores de todas as praias do Brasil grande e uno.



RIO GRANDE — Fone: 15-31 — "Deportado", ás 15,30 e 20,00 horas. **Para adultos.**

REX — Fone: 11-72 — "Rosa Negra", ás 15,30 e 20,00 horas. **Não convem a menores.**

SÃO LUIZ — Fone: 20-08 — "O lobo da Montanha", ás 15,30 e 20,00 horas. **Para adultos.**

SÃO PEDRO — Fone: 20-14 — "Todas as Primaveras" ás 15,30 e 20,00 horas. **Para adultos.**

A ORDEM

NATAL — Segunda-feira, 31 de Março de 1952

Maternidade "Januario Cicco"

Assistencia obstetrica gratuita

Na maternidade "Januario Cicco", quando a pensionista não for acompanhada pelo seu medico, a assistencia ao parto será dada pela Obstetriz Maria Aparecida França, SEM NENHUMA REMUNERAÇÃO. D. Maria Aparecida França é chefe de Enfermagem Obstetrica da Faculdade de Medicina de São Paulo, veio a esta cidade organizar o Serviço de Enfermagem da Maternidade, e oferece os seus serviços á familia natalense, SEM NENHUMA REMUNERAÇÃO.

Jessé Pinto Freire

Regressou ontem, do Rio de Janeiro, o sr. Jessé Pinto Freire, presidente da Associação Comercial de Natal e pessoa de grande projeção nos nossos meios sociais.

O sr. Jessé Freire demorou-se alguns dias na Capital do País tratando de assuntos de interesse da **Cireda** da qual é diretor-gerente.

AVISO AOS ASSINANTES D'A ORDEM DA CAPITAL E DO INTERIOR

Solicitamos aos nossos cooperadores da Capital e do interior providenciarem o pagamento de suas assinaturas, quando procurados pelo nosso cobrador ou pelos Agentes.

Outrossim lembramos que as assinaturas são pagas adiantadamente, sem exceção.

A GERENCIA

A reunião de ontem dos Congregados Marianos

Conforme estava anunciado, estiveram reunidos, ontem, depois da missa de 7 horas, na Catedral, os Congregados Marianos.

Presidiu os trabalhos o 1º assistente do sodalicio, sr. Pedro Silva que após dizer das finalidades da reunião, concedeu a palavra aos consocios Ott. Guerra e Helio Galvão para dirigirem o circulo de estudos. Versou o circulo sôbre os mandamentos sugerindo e dirigindo os proveitosos debates. Para a proxima reunião ficou marcado o mesmo tema, vasou sorteados.

Ao encerrar-se a reunião foi lido e aceito o programa do dia, tomando parte todos os divertimentos.

PRIMEIRA SEXTA-FEIRA DO MES

A proxima primeira sexta-feira os marianos farão a sua manhã. Na [illegible] legionarios da fita azul farão adoração ao SS.Sacramento na Catedral.

ATOS DA SEMANA SANTA

O presidente convidou os marianos para os atos da Semana Santa, lembrando a todos a adoração do Santo Sepulcro, ás 15 horas na Catedral no Quinta-feira Maior.

DR. PEDRO COÊLHO

DOENCAS NERVOSAS E MENTAIS

— ELETROCONVULSOTERAPIA —

Ex-interno dos Hospitais de Alienados (Tamarineira) e Curso Pleno do Recife

CONSULTAS

Das 15 ás 17 horas

CONSULTORIO

Av. Rio Branco, 584-1º andar

EDIFICIO MAGALY

RESIDENCIA

Rua Seridó, 454 — Fone 23-98

Abalroou um caminhão da Base Aerea

Danificado o veiculo — Não houve vítima a lamentar

Hoje ás 7,45 horas, o caminhão de placa 2-04-54, pertencente á Base Aérea, conduzido na ocasião pelo civil Antonio Martins Barreto, abalroou contra os muros do Instituto Brasileiro de Geografia e Estatistica, á rua Junqueira Aires, 393.

O veiculo, presumivelmente, descia em velocidade, tendo sido necessário a aplicação dos freios um pouco abaixo do Hotel Bela Vista, o que provocou uma derrapagem sôbre os trilhos ocasionando o acidente. Não houve vitimas. O muro do IBGE ruiu tendo o caminhão ficado completamente danificado.

Antonio Soares Filho

ADVOGADO

Av. Floriano Peixoto, 612

Fones: 1700 — 1722

Como se formam assistentes sociais

Campos de estagio — Diplomas conferidos — Representações da Escola — Outras Notas

Reportagem de Geraldo José de MELO

II

Falávamos, da vez passada, sôbre os professores e cursos da Escola de Serviço Social; fizemos a relação das matérias em cada série.

Um assunto que está, intimamente, ligado a este é o dos Campos de Estagio.

COMO SÃO FEITOS

Os alunos do primeiro ano da Escola de Serviço Social, como dissemos, têm os seus estudos, principalmente, em torno da teoria da Assistencia Social, ou melhor: no primeiro ano o estudo é, essencialmente, teórico. Mesmo assim, há mais prática nesse curso teórico, que nas aulas práticas dos nossos colégios...

Os alunos — já falámos na Agencia de Casos Individuais — estagiam nessa agência que protege um número regular de familias necessitadas, já havendo passado mais de cinquenta pela assistencia da Escola. A finalidade de tais estágios é introduzir e exercitar os alunos no "método básico dos casos individuais".

No segundo ano, em que há um equilibrio entre os métodos teórico e prático são oferecidos aos alunos os campos de estágio existentes na cidade: DERAS — LBA — Serviço de Assistencia a Menores — Maternidade "Januario Cicco" — Serviço Social da Estrada de Ferro "Sampaio Correia" — Serviço Social junto á Capelania da Policia Militar — Assistencia Social Penitenciária — SESI — SESC — FISI — Ambulatório de Higiene Mental — Obra do Bom Pastor — Centro de Estudos Sociais — e nos Centros Sociais mantidos pela Escola: "Cônego Monte" em Lagôa Sêca, "Leão XIII" nas Rocas.

No 3º. Ano, o estudo é, acima de tudo, prático. Os alunos estagiam em Centros Sociais fóra do Estado.

DIPLOMAS CONFERIDOS

Dissémos que o curso, conquanto de extensão universitária, não fôra equiparado, razão porque, os diplomandos não podem ser chamados "doutores" o que em nada lhes tira ou aumenta a eficiencia e o cabedal de conhecimentos.

Eis os nomes das diplomandas que defenderam tése.

— Senhoritas: Alix Ramalho Pessoa, que apresentou "Uma experiencia de Serviço Social no SESI"; Clélia Vale Xavier, (uma das monitoras da Escola, agora ausente): "Esboço de um trabalho Social na Zona do Seridó"; Maria Crinaura Freire Alves: "Serviço Social, contribuindo valiosa na Formação da Personalidade: Higia de M. Neves: "Ação do Assistente Social Junto ás prisões".

Das alunas formadas pela Escola de Natal, três exercem suas atividades fóra do estado: Clélia Vale Xavier, que, como dissémos, defendeu tése, foi posta á disposição do FISI juntamente com Maria Nazaré Silva, estando, respectivamente, em João Pessôa e Maceió. A outra Assistente Social é Yolanda Furtado, atualmente em Araguari, cidade encravada no Triângulo Mineiro.

BOLSAS DE ESTUDO

Em 1951, por solicitação dos diretórios nacionais do SESI e da LBA, a Escola de Serviço Social, promoveu, a título de experiencia, o Primeiro Curso Intensivo de Auxiliares Sociais, com seis meses de duração. Vieram Bolsistas do Amazonas, do Ceará Piauí, Paraiba e Sergipe Coroando de êxito o curso, ei-lo que a direção do SESI encaminha á da E.S.S. novo pedido no mesmo sentido, solicitando de antemão, 12 lugares para candidatos dos vários estados, já havendo chegado bolsistas de Cachoeiro de Itapémirim, no Espirito Santo, Terezina, no Piauí, Manaus, no Amazonas e outras cidades dos estados de Goiaz e Mato Grosso. A bem destas o SESI concedeu bolsas a alunos interessados de Areia Branca e Macau.

VENDE-SE 2 Snookers [illegible] estado de conservação [illegible] novos! [illegible] motivo de ocasião. — Tratar na Rua Nisia Floresta [illegible] Samuel [illegible]

RAIMUNDO DE FREITAS BARROS

ADVOGADO

Rua Princeza Isabel, 702

NATAL — Rio G. do Norte

JOÃO WILSON MENDES MELO

ADVOGADO

Escritorio — Avenida Duque de Caxias, 256 — 1.º

Residencia — Av. Rodrigues Alves, 776 — NATAL

Tem Direito ao Salario Mínimo o Trabalhador Rural

Circulando a noticia de que os novos salários mínimos não se aplicam ao trabalhador rural, esta Delegacia Regional vem desmentir tal noticia, pois, de acôrdo com o texto legal e posteriores declarações do Exmo. Snr. Ministro Segádas Viana, O TRABALHADOR RURAL TEM DIREITO AOS NOVOS SALARIOS MINIMOS.

Delegado Regional do Tra. Cicero Mendonça

balho.

DR. JESSE' D. CAVALCANTI

CIRURGIAO DENTISTA

Consultorio e residencia
Av. Deodoro, 433
Fone 1428

Expediente:
Das 14 ás 18 horas — Aos sabados das 8 ás 11 horas

Honroso empate da Seleção Potiguar na Capital do Piauí

Faltavam 3 minutos para terminar o jogo quando Tidão marcou o tento do R. G. do Norte — Cuica a grande figura da nossa Seleção

Dos mais honrosos foi o resultado obtido por nossa seleção, ao estrear no Campeonato Brasileiro de Futebol enfrentando, ontem, na Capital do Piauí, a representação daquele Estado. Para uma equipe que saiu de Natal deixando apreensiva a torcida norte-riograndense o resultado do prelo de ontem, consôa em parte, um fiéis traunte. Enfrentamos um adversário, inteiramente desconhecido fora de nossa casinha e sem o estimulo da torcida. O nosso empate foi uma prova evidente do valor de nossa rapaziada. Os craques atletas que envergaram a camiseta da FND, redobraram esforços e conseguiram o empate, o prelo quando faltavam apenas tres minutos para o seu encerramento. Foi um feito partido do coração de nossos representantes.

Apezar de um pouco deficiente no seu inicio, a recepção da onda da Radio Difusora de Terezina foi melhorando pouco a pouco, permitindo-nos, consequentemente, acompanhar melhor o desenrolar da pugna. Pelo descrição do locutor piauiense ficou evidente, que a defesa foi o grande setor do quadro norte-riograndense garantindo o resultado de 1x1. O ataque, esteve bastante falho, poucas vezes incursionando a meta contraria Dieb, por duas vezes na primeira etapa perdeu oportunidades primorosas, atirando fora o balão, quando ficou sozinho diante do goleiro do Piauí. De outras feitas, foi Tidão, quem perdeu boas oportunidades de marcar. No final, porém, o comandante do ataque potiguar fez o goal de nossa equipe exatamente, aos 42 minutos aproveitando um centro de Dieb. O primeiro goal da partida, foi obtido pelo jogador Diderô, da seleção do Piauí, exatamente, aos 39 minutos da fase derradeira.

Cuica, segundo afirmaram os comentaristas da emissora de Teresina, foi o melhor elemento do quadro norte-riograndense, bem coadjuvado por Tico e Amauri e ainda o zagueiro Dico.

Na arbitragem do encontro funcionou o cearense Raimundo Rola (Rolinha) com um trabalho que parece satisfatorio. Pelo menos, nenhuma reclamação foi feita pelo speaker piauiense á turma do Rio Grande do Norte, jogou assim constituida: Ribamar, Dico e Barbosa; Amauri, Pretinha e Cuica; Dieb, Joreminho, Tidão, Tico e Paulo Izidro.

A seleção do Piauí, contou com os seguintes jogadores: Boi; Vava e Leiteirinho, Palanquêta, Luiz David e Raimundinho, Alemãozinho, Jeremias, Didero, Batista e Ne. A formação do conjunto piauiense divulgamos com certa reserva, pois durante o jogo, não foi repetida e confirmada a sua constituição sendo natural portanto que algum jogador estivesse com a sua posição invertida. Todavia, o nosso esforço não foi em vão, pois os potiguares que não tiveram ensejo de ouvir o cotejo, ficarão conhecendo de perto os nomes dos integrantes do bosso adversario.

LEITURA PREJUDICADA NA LOMBADA MUTILADO

Labim/UFRN

A situação da Marinha é boa
O Ministério, contudo, está alerta

Alceu Amoroso Lima
Comendador da Legião de Honra — Por serviços prestados à França



Alceu Amoroso Lima

A alta condecoração francesa da Cruz de Comendador da Legião de Honra foi entregue, ao escritor e filósofo brasileiro sr. Alceu Amoroso Lima, diretor do Departamento de Assuntos Culturais da União Pan-Americana, pelo sr. Henri Bonnet, embaixador da França nesta capital.

A cerimônia realizou-se na Embaixada de França, em Washington, em presença de um grupo de personalidades, entre as quais se encontravam o sr. Alberto Lleras, secretário geral da OEA, o encarregado de Negócios do Brasil, sr. Afrânio de Melo Franco; o embaixador de Portugal, sr. Luis Esteves Fernandes; o embaixador de Honduras, sr. Rafael Heliodoro Valle

AMIGO NAS HORAS AMARGAS

Entregando a condecoração ao homem de letras brasileiro, o embaixador Bonnet exaltou a obra de condecorado em prol da propagação da cultura francesa no Brasil

"Experimentando a profunda convicção, ao vos entregar a Cruz de Comendador da Legião de Honra de ver recompensados os grandes serviços prestados por vós á causa da amizade e da cooperação franco-brasileira" — disse o sr. Bonnet.

Salientou como a França foi tocada, "durante os dias mais duros para nossa pátria", pelos testemunhos de amizade do Brasil, que recebeu grande número de escritores e intelectuais franceses, rendendo uma homenagem á iniciativa do sr. Alceu Amoroso Lima, antes da última guerra, quando soube convencer o governo do Brasil a convidar professores franceses para as grandes Universidades brasileiras.

A EUROPA EM RECUPERAÇÃO

O sr. Amoroso Lima, visivelmente emocionado, manifestou sua fé na sobrevivencia espiritual da França e da Europa. "A Europa não está usada, nem mesmo envelhecida, mas em plena recuperação", declarou. "Com a ajuda dos Estados Unidos mais que vê longe, a Europa continuará a ser foco de luz para a Humanidade"..

Falando de sua missão atual de chefe do Departamento Cultural da União Pan-Americana, que é velar pelo desenvolvimento cultural das Repúblicas Americanas, o sr. Alceu Amoroso Lima disse que "o desenvolvimento cultural de nossos países compreende, por assim dizer, relações triangulares, pois entre nós há sempre a França".

PERFIL DE ALCEU

O Sr. Alceu Amoroso Lima, autor de cerca de 40 obras de sociologia, economia e filosofia, recebeu seu diploma em Ciencias Juridicas e Sociais na Faculdade de Direito do Rio de Janeiro e o diploma de Assuntos Internacionais na Sorbonne e no Colegio de França. Ex-membro do Conselho Nacional de Educação do Brasil, foi professor de varias Universidades brasileiras.

Durante sua carreira literária dirigiu as revistas "A Epoca" e "A Ordem" e contribuiu, com criticas literárias, para os jornais "Diário de Noticias", "A Manhã", "Folha da Manhã" e "Tribuna da Imprensa", a cujo Conselho Consultivo pertence.

Seu posto atual assume importancia consideravel, devido aos numerosos e importantes projetos de desenvolvimento cultural da OEA. O Departamento de Assuntos Culturais da União Pan-Americana, que dirige, compreende uma secção consagrada ás Artes Plasticas, outras á Musica, ás Letras, á Filosofia, ás Ciencias e atividades intelectuais em geral.

Contra a infiltração comunista

RIO, 1º. — Providencias de maior sentido de desarticulação do comunismo nas forças armadas estão sendo tomadas debaixo do mais rigoroso sigilo pelo serviço secreto da primeira região militar depois do afastamento do general Zenobio da Costa do respectivo comando. Estas providencias resultam das informações obtidas graças á captura do engenheiro que continua em poder das autoridades militares.

TENHA SEMPRE A' MÃO UM EXEMPLAR DA A ORDEM.

Fala à Imprensa o Ministro Renato Guillobel

RIO, 1 — A propósito da infiltração comunista na Marinha de Guerra, que já suscitou a prisão de vários marinheiros, como decorrência da descoberta de um plano de subversão da ordem a cargo de elementos militares sediados nesta capital ouvimos o almirante Renato de Almeida Guillobel.

O ministro da Marinha disse-nos o seguinte:

— Posso afirmar que a situação na Marinha é perfeitamente calma. Naturalmente, isto não impede que o Ministério esteja em estado de alerta, atento aos movimentos subterrâneos que visem transformar a ordem e a disciplina.

O Ministério está procedendo a investigações, a fim de apurar as responsabilidades e tomar as providencias legais cabiveis.

Cabe-me afiançar, ainda, que a ação da Marinha, contra o comunismo, será muito enérgica. Estamos prontos para reprimir qualquer subversão da ordem.

SECRETOS

Como está acontecendo nos Ministérios da Guerra e da Aeronáutica, as investigações procedidas na Armada são sigilosas, de modo que o ministro da Marinha, em sua ligeira entrevista, se limitou a dar os traços essenciais da linha que ali está sendo seguida.



Acima um bombardeiro "B-26" da Quinta Força Aérea Norte Americana largando de sua carga de bombas sôbre um alvo de importância vital para o inimigo na Coréia do Norte. (Foto USIS)

A ORDEM
Propriedade do Centro de Imprensa S. A.

ANO XVI-Rio Grande do Norte — Natal — Terça-feira, 1º. Abril de 1952 — N. 4842

NOSSAS OFICINAS ESTÃO APARELHADAS COM MAQUINAS MODERNAS
— PARA —
Confecção de quaisquer serviços graficos e de PAUTAÇÃO
NOSSOS PREÇOS DESAFIAM

Etchegoyen vence na zona sul

RIO, 1—São cada vez mais seguros os dados que pronunciam a vitória do general Alcides Etchegoyen.

Até aqui, as perspectivas baseavam-se no pronunciamento das unidades sediadas fora do Rio, que estão enviando os seus votos por procuração.

Foi feito o primeiro teste local, tendo sido investigada a tendencia dos oficiais que servem na zona sul, que compreende as escolas técnicas, os fortes e os quarteis situados no Flamengo, na Urca, em Botafogo, em Copacabana e no Leblon.

A estimativa assegura a vitória do general Etchegoyen por 15x1

Em Natal a estimativa é de 75 por 5.

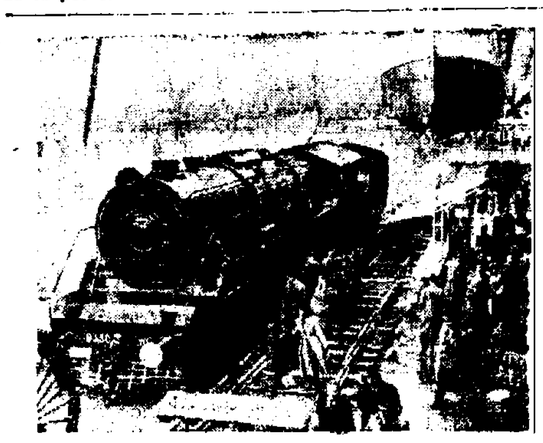

Cerca de 60.000 pessoas assistiram a abertura da exposição de locomotivas na Marquem Sul do Tamisa. Todo visitante dispensa grande parte de seu tempo a percorrer a Secção de Transporte, onde a principal atração é a exibição. A foto mostra visitantes apreciando a Secção de Transporte do Festival da Gra-Bretanha (British Home Service).

Homenagem ao general George C. Dunham

WASHINGTON, (1) — Foi homenageado nessa cidade o General George C. Dunham, que há dez anos passados foi nomeado diretor do departamento de saude e saneamento do Instituto de Assuntos Inter-Americanos. Num almoço a que compareceram dezenas de outros chefes do Instituto o General Dunham recebeu das mãos do sr. Kenneth M. Iverson um pergaminho onde salienta-se sua liderança no desenvolvimento dos programas cooperativos de saude na América Latina. Além dos técnicos do Instituto, estavam presentes ao almoço membros dos corpos diplomáticos da América Latina, do Bureau Sanitário Pan-Americano, do Board Pan Americano e do Departamento de Estado dos Estados Unidos.

Novos Diaconos

Sabado, em Fortaleza, receberam o diaconato os subdiaconos: Raimundo Brasil Vicente de Paulo Vasconcellos, José Monteiro, Lucilo Machado e Antonio Moreira.

No fim do ano, com a graça de Deus, serão ordenados sacerdotes.

A IMPRENSA CATOLICA NAO PODE VIVER SEM O APOIO REAL DOS CATOLICOS. E SEM IMPRENSA, OS CATOLICOS NAO PODEM TER VOZ ALTIVA O SR. AO MENOS ASSINA "A ORDEM"?

Quaresmais XXIX

A [illegible] em desfile [illegible]

Foram duas perguntas que [illegible] de sua vida e a verdade de seu [illegible]

Nazareth [illegible] de seu [illegible]

"Quem de vós me acusará de [illegible] verdade, porque não me acreditais?"

Duas interrogações causticantes como o ferro e o fogo.

Com a primeira o Cristo falou de sua divindade através da santidade de sua vida.

Quem será capaz, de apontar um mesmo em sua vida? Os mais ferrenhos dos seus opositores não encontraram materia na vida imaculada de seu exemplo.

Será possivel a um simples homem falar [illegible]

Somente a santidade em escena aqui os labios mais [illegible] premo desafio a maldade humana.

A santidade é uma [illegible] Pois A santidade máxima.

[illegible]

[illegible] pudemos dizer.

O profeta escutou [illegible] Santo Santo Santo.

Tres vezes santo e o Senhor do mundo. Pois realmente [illegible] que encerra o misterio da Trindade [illegible] na unidade da divina essencia. E' o Cristo Filho de Deus Vivo, o Verbo que se fez carne e habitou entre nós.

Aos que duvidam de sua divindade [illegible] se como eram. "Quem de vós me acusará de pecado?"

O que se lhes opõem em [illegible] santidade de sua vida ou se retiram confundidos e humilhados [illegible]

Restrições Norte-Americanas impostas aos russos

WASHINGTON, 2 — As restrições a locomoção dos cidadãos soviéticos nos Estados Unidos são bem mais severos dos que as impostas pelo Kremlin a todos os estrangeiros na Rússia.

A regulamentação norte-americana ainda permite que os cidadãos russos visitem quaisquer áreas do país desde que comuniquem, com uma antecedência de 48 horas, seu destino em caso de dirigirem-se a lugares cuja localização esteja a mais de 40 quilometros de seu domicilio. Na Rússia no entanto [illegible] de 60 quarenta de [illegible] cidadãos estrangeiros. Até mesmo diplomatas [illegible] restrições, [illegible] vigor desde 1941. Mesmo para [illegible] áreas [illegible] encontrar [illegible] cidades onde as autoridades [illegible] não haver transporte. Como medida de represalia [illegible] grande número de [illegible] soviéticos [illegible] Pedro Pedro, [illegible] exclusivamente [illegible] cidade, [illegible] [illegible] Moscou.

A França produz um avião a jato

WASHINGTON, 1 — Uma fabrica de aviões na França iniciará no próximo mês a construção de um novo tipo de avião a jato o que virá [illegible] as operações de [illegible] de defesa entre as nações livres no mundo. Declarou [illegible] que esta [illegible] não será [illegible] pelos fundos reservados do Programa de Segurança Mútua.

O Presidente Truman em [illegible] ao Congresso [illegible] na última [illegible] [illegible] dos países [illegible] [illegible] [illegible]

Labim/UFRN

CENTRO DE IMPRENSA S. A.

Séde — Rua Dr. Barata, 216 — NATAL

Presidente — OLIMPIO PROCOPIO DE MOURA
Gerente — YOLANDO COCENTINO

A ORDEM

DIARIO VESPERTINO
(Circula desde 14-7-1935)
Diretor — OTTO GUIMARÃES
Secretario — XAVIER PINHEIRO

TELEFONES

Direção 20-78 — Gerencia 13-49 — Redação 13-53 — Presidencia 19 96

ASSINATURAS

Ano ..... Cr$ 150,00
Trimestre 45,00
Semestre 80,00

VENDA AVULSA

N. atrasado ..... Cr$ 1,50
N. do dia 1,00

PUBLICAÇÕES — TABELA NA GERENCIA

REPRESENTANTES

RIO — A. S. LARA, Senador Dantas, 45-1.º andar — Fone 22-5924
S. PAULO — Raul Cassamayor, Rua Felipe de Oliveira, 31 6.º andar
Fone: 2-5672

SOCIEDADE

O PENSAMENTO UNIVERSAL

E' admiravel quanto pode alcançar nos corações uma boa palavra que proceda do espirito de amor e mansidão.
S. Francisco de Sales

ORIENTANDO

Para combater a anemia, nada como a vida ao ar livre, o exercicio os alimentos ricos em ferro e cobre. Espinafre, alface, figado, rim e gema de ôvo são dos melhores neste particular. Valem muito mais do que xaropes fortificantes e outros preparados.

Faça uso constante de alimentação capaz de fortalecer o sangue e não tome conhecimento de medicamentos apregoados como tônicos e fortificantes. — **SNFS**

RECEITA DO DIA

PUDIM DE PÃO COM COCO. — Cortam-se 200 g d miolo de pão (o pão de forma é o melhor) em fatias bem finas; despeja-se sobre ele meio litro de leite fervendo e deixa-se até o pão ficar bem embebido; passa-se por uma peneira e deixa-se esfriar. Juntam-se então seis ovos batidos em separado, açúcar que adoce e meia xicara de coco ralado. Assa-se em forma untada com manteiga ou em banho maria com a forma untada com açúcar queimado.

FARMACIAS DE PLANTÃO

Farmacia RIO GRANDE — Avenida Rio Branco — Cidade Alta.

Farmacia SANTA TERESINHA — Praça Augusto Severo — Ribeira — Fone: 10-44.

Farmacia NAVARRO — Rua Amaro Barreto — Alecrim — Fone: 11-80.

FIZERAM ANOS ONTEM:

CRIANÇAS

Sheila—Aniversariou, ontem, a pequena **Sheila** filha do sr. **Guilherme Pessoa Costa, alto funcionario da Carteira Agricola do Banco do Brasil, nesta Capital e de sua exma. esposa d. Leticia Henrique Costa.** Por esse grato acontecimento a natalicia **liante recepcionou em a residencia dos seus pais suas amiguinhas e colegas.**

Transcorreu no dia 30 de março p. passado o aniversário do pequeno Carlos Roberto de Castro Cortês, filho do sr. Garibaldi de Castro Cortês, funcionário da Recebedoria de Rendas do Alecrim e de d. Gisélia do Nascimento Cortês.

SENHORITAS

Aniversariou, ontem, a senhorinha Maria Salete Ataliba, filha do sr. Miguel Ataliba de Paula e de sua esposa d. Cleonice Guilherme Ataliba. A nataliciante foi muito cumprimentada **por amiguinhas e colegas.**

FAZEM ANOS HOJE:

Senhoras:

Osminda Fernandes, viuva **do do sr João Batista Fernandes.**

— **Nanci Torres Veiga**, esposa do sr Artur Veiga, funcionario da Prefeitura municipal de Natal.

— Lucinda Bezerra Monteiro, esposa do sr José Monteiro, mecanico eletricista, nesta capital.

Senhores:

Contador Antonio Jose Damasceno Lucas — Tem na data de hoje o seu aniversario natalicio o nosso prezado amigo contador Antonio Jose Damasceno Lucas, alto funcionario da Cooperativa Central de Credito Ltda e nosso cooperador.

Dr. Teodomiro de Sa — Transcorre hoje o aniversario do Dr. Teodomiro de Sa, causidico nesta capital. A julgar pelo alto conceito em que o têm a nossa sociedade, o ilustre aniversariante, que é Secretario do Tribunal Regional Eleitoral recebera, por certo, os cumprimentos de quantos o admiram e prezam.

Dr Rosemiro Robinson Silva — O dia de hoje assinala a passagem de mais um aniversario natalicio do Dr. Rosemiro Robinson Silva, Juiz aposentado e advogado dos mais ilustres e conceituados em nossos auditorios, razão porque, hoje, sem dúvida receberá as felicitações dos que formam o seu vasto circulo de amisades.

— Luis da Silveira, sargento da Marinha, atualmente servindo na Base Naval de Natal.

Jovens:

William Pinheiro, filho do sr. Francisco Pinheiro.

— Geraldo Edson de Andrade, filho do sr Amaro P de Andrade.

LIVRE-SE DA TOSSE E DEFENDA OS SEUS BRÔNQUIOS COM BENZOMEL

ATENÇÃO, MUITA ATENÇÃO

O Atelier N. S. da Conceição convida V. S., para uma visita ás suas instalações onde pode lhe atender com prestesa e prontidão, confeccionando roupas para Senhoras e Crianças.

Um bom sortimento de roupas feitas. Aceita encommendas — vestidos para Noivas etc.

Fazendas, guarnições e outras novidades.

Ensina corte pelo metodo mais moderno sob a cargo de professoras competentes

Não deixe de fazer esta visita e suas encommendas no Atelier N. S. da Conceição

Rua Pres Bandeira 166, onde funcionou "O Dragão"

Cooperativa Central de Credito Norte Riograndense Ltda.

(Ex-Caixa Rural e Operária de Natal)

Séde - Rua Dr. Barata, 208 - Ribeira

Expediente 12,30 ás 15,30 horas

O mais popular dos estabelecimentos de crédito

Propulsor da Economia e do Trabalho

Faça hoje mesmo seu deposito

E uma prova de confiança no Cooperativismo

LEITURA PREJUDICADA NA LOMBADA — MUTILADO

CINEMA

RIO GRANDE — Fone: 15-31 — "Deportado", ás 15.30 e 20.00 horas. Para adultos.

REX — Fone: 11-72 — "Rosa Negra", ás 15.30 e 20.00 horas. Não convem.

S. LUIS — Fone: 20-08 — "O Lobo da Montanha", ás 15.30 e 20.00 horas.

S. PEDRO — Fone: 20-14 — "Giuliano", o bandido da Sicilia".

FUNDAR E MANTER UM JORNAL, DESTINADO A ESCLARECER E CONGREGAR OS ESPIRITOS E' EM CERTO SENTIDO OBRA TÃO NECESSARIA E MERITORIA COMO LEVANTAR UM TEMPLO — Cardeal Lavigerie

Tudo da melhor qualidade

Radios de todos os modelos — Maquinas de escrever Remington Standard e Portateis — Maquinas fotograficas — Filmes — Papeis e chapas — Acessorios para bilhar — Arquivos e ficheiros de aço — Amplificadores e acessorios — Refrigeradores — Liquificadores — Pelicas e rolamentos SKF. Eletrolas e Pick-Ups, etc., etc.

VENDE AOS MELHORES PREÇOS

Fone 1104 Sergio Severo Nisia Floresta, 101

CAFE' RIO GRANDE

O proprietario do Café Rio Grande, avisa a sua distinta freguezia, que continua colecionando os saquinhos vasios. — Cada 10 saquinhos terá direito a valiosos premios. — Junte 10 sacos vasios de Café Rio Grande e vá ao Moinho Potiguar, á Rua Dr. Mario Negocio, 1410 e informe-se das grandes vantagens que lhe oferece o PURO E SABOROSO CAFE' RIO GRANDE.

NOTICIAS DO INTERIOR DO ESTADO

MACAU

FALECIMENTO

Na idade de 54 anos faleceu nesta Cidade, o Sr. Salustiano Silva, ex-funcionário da Cia. Comercio e Navegação, onde exerceu o cargo de Caixa daquela grande Empresa.

Acometido de uma congestão, em pleno exercicio de sua profissão, em 9 de fevereiro de 1939, teve que se afastar de suas atividades, guardando o leito, por alguns mezes, vindo em 1940 a experimentar melhoras e conseguindo sua aposentadoria no I.A.P.M. passou a residir numa casa a Praça da Bandeira, nesta Cidade e logo depois se fez auxiliar do senhor Afonso Solino Bezerra, no seu estabelecimento comercial, onde, mais uma vez, poz á próva a sua honestidade, o seu critério ilibado.

Em 1943, sentiu-se abatido deixando o trabalho.

Em 1947, em consequencia da molestia que contraira, prostou-se de uma vez, ficando então aos cuidados do Sr. Afonso Solino e de sua exma. familia, que dispensaram-lhe todos os cuidados preciosos durante este longo periodo.

O escrevinhador desias linhas, visitou muitas vezes o Sr. Salustiano e teve que observar a caridade em alto gráu, que lhe era dispensada pela familia Solino.

Todo assistencia necessaria a um doente, lhe era dispensada cuidadosamente, quotidianamente.

No correr da doença, surgiu um companheiro para o Senhor Salustiano: —

José Benjamin Cavalcanti, um dos vultos típicos da Cidade, dado ao vicio da embriaguês, já quando o seu organismo não mais resistiu ao alcool, foi encontrado caído num dos bêcos da nossa grande Cidade, exposto a todos os perigos e logo o Sr. Afonso Solino compadeceu-se e levou-o para a companhia do outro doente, onde ficou tambem aos seus desvelados cuidados, por espaço de 30 dias, falecendo em 31 de dezembro ultimo.

José Benjamin, vulgo Seu Bias, era natural de Currais Novos, neste Estado, aqui chegou ha alguns anos, onde casou-se com D. Olindina de Tal e de quem separou-se tempos depois.

Homem de pouca instrução, inteligente, muito espirituoso e portadôr de um repertório inexgotavel de anedotas, principalmente quando estava "bicado".

Um senhor desta Cidade, falando-nos respeito ao gesto do Senhor Afonso Solino e familia, deu a sua opinião justo e significativo titulo de "Hospital Solino".

Mais vallemos a nos ocupar do Sr. Salustiano: natural de Angicos, filho de pais pauperrimos, aqui chegou aos dois anos de idade e o Senhor Francisco Xavier da Costa Queiroz, de saudosissima memória e que pertencia ao nosso alto comércio, numa atitude digna de louvor, adotou-o como filho, dando-lhe a necessaria instrução primaria. Trabalhou a principio no Escritorio Comercial do seu pai adotivo, onde conseguiu habilitação profissional, mais tarde em duas casas comerciais da praça e finalmente na Capital do Estado.

Em 1935 [illegible]

19 de Agosto de 1935 foi admitido como Cooperador Salesiano, era Zelador do Apostolado da Oração, Terceiro franciscano e Congregado Mariano, sendo que nestas duas últimas Associações, ocupou, com muito zêlo, o cargo de Secretario. Na Ordem Terceira, como Irmão fundador, foi o seu primeiro Secretario. Quando da fundação da Congregação Mariana em 1938, foi ele o Orador Oficial nesta solenidade.

Recebeu todos os Sacramentos da Igreja, comungando até quando o seu estado o permitiu.

No grande mistér de poder atender prontamente ao doente em determinadas ocasiões, o Sr. Afonso Solino teve um forte auxilio na pessoa do senhor Luiz Avelino de Souza (vulgarmente conhecido por Dudú).

Salustiano, alma do escól, peçamos a Deus que o tenha na Mansão dos justos.

O seu sepultamento efetuou-se ás 17 horas do mesmo dia do seu falecimento, com grande acompanhamento, formando todos os Sodalicios a que pertencia.

Sobre o caixão, uma coroa com a seguinte inscrição: "Homenagem da Congregação Mariana".

O Vigário fez a encomendação do cadaver, indo até ao Cemiterio.

As Associações de que era membro, sufragaram, em tempo, sua alma, com Missas e comunhões.

Ao Sr. Solino pesames pela morte de seu grande [illegible]

Correspondente

GRAÇAS

A H. P. Lovecraft [illegible] interessados da Mocidade M[illegible] caracter [illegible] tudos.

M.C.A.

Uma filha de Maria

Efemérides Estaduais

ABRIL 1.º

1818 — E' instalado o serviço postal em Assú, Portalegre, Mossoró, S. José de Mipibú e Caicó.

1857 Posse do 21º presidente da Provincia Bernardo M. da Costa Pereira.

1898 — "A Republica" expoz no seu escaninho a cabeleira Antonio Conselheiro, atraindo a pilheria centenas de curiosos.

1918 Instalação do serviço postal em Germinia e Martins.

1927 Morre João da Matta Pessoa assumindo pela 3ª vez o governo do Estado.

Arranje novos assinantes para A ORDEM. Do contrário, o sr. ou a sra. não são amigos da imprensa católica de sua terra.

Pautação

As nossas oficinas gráficas estão aparelhadas para executar todo e qualquer serviço de pautação.

Tabela de preço na Gerência deste jornal.

ARMAZEM NATAL

Grandes estoques de Estivas, Molhados e Cereais. Sortimento completo de bebidas nacionais e estrangeiras. Vendas em grôsso e a varejo. Entrega a domicilio.

AVENIDA RIO BRANCO 565 - TELEFONE 2210

Prefeitura Municipal de Natal

Balancête da Tesouraria, do dia 29 de Março de 1952

RECEITA		
Saldo anterior	1 261.618,40	
Receita de hoje	317.449,40	1 579.067,80
DESPESA		
Pago processos ns. 1452, 1558 3719, 6666 e 1563		73 947,00
Saldo para o dia 31 3		1 505.120,80
SENDO		
Em cofre	632 479,00	
No Banco do Rio G. do Norte	872 641,80	1 505.120,80

Diretoria da Fazenda Municipal, em 31 de Março de 1952.

Eribaldo Ferreira da Rocha — 1º Escriturario padrão P

VISTO

João Ferreira de Souza — Diretor da Fazenda.

Corações Desprezados

CONTO DE LUIS PEREIRA MORELLI NETO DA SILVA

Noite. Pelas vidraças da janela principal vêm-se os grossos pingos d'água a cair como se as portas das águas estivessem escancaradas para todo o sempre. De dentro da nossa casa ouviamos o estrondar apavorador do trovão e o estalido crepitante do raio. Apagaram-se as luzes. A escuridão amedrontante impera. Era a natureza revoltada contra si propria, como se estivesse agindo contrária ás leis estabelecidas por Deus. Acendeu-se uma vela. Por que a vela? Para clarear? Não. Aproximava-se a hora do sacrificio de mais uma vitima da morte implacável. Era a minha pobre mãe. Eramos cinco, os seus filhos. Agora reunidos em torno do seu penúltimo descanso, somos dois. Eu, de onze anos, e minha pequenina irmã de cinco. A morte com a sua terrivel foice já havia levado os meus tres irmãozinhos, e para cumprir a sentença lavrada contra todos os homens pelo Criador, levava o nosso maior tesouro a nossa maior Amiga, o único amparo em nossa existencia.

Oh! como doeu a sua ausencia! Por que a morte levou a nossa mãezinha, a querida, estremecendo-se em dar por falta tempo? Não a poderia ter levado logo. Deste modo minoraria a nossa e a sua dor. Se todos eles tivessem companhia teria feito alguma coisa por mim. Depois [illegible] mãezinha querida.

Parecia que ela não podia viver. Onde encontraria ela outro amor materno? Em parte alguma. Só no Sagrado Eden nos daria de novo a sua benção materna.

Olhamos para esta casa vasia, triste solitaria e sombria. Em dos quartos ainda conserva a cama onde a mãezinha expirou. Em breve, de cada pequena relíquia também nos deixará.

Meus soluços foram o clarim para a vida para o trabalho, para a batalha e pensar, eis [illegible] os recantos [illegible] e em toda a parte [illegible] Minutos que [illegible] que aqui ficam para [illegible] [illegible] [illegible]

Pobre mãezinha, pede a Deus por nós.

VENDEM SE

[illegible] Rua Juvino Barreto nº 342, [illegible]

— Deus que te salve, Rezaremos por ti o mãezinha querida.

Parecia que ela não podia viver. Onde encontraria ela outro amor materno? Em parte alguma. Só no Sagrado Eden nos daria de novo a sua benção materna.

Olhamos para esta casa vasia, triste solitaria e sombria. Em dos quartos ainda conserva a cama onde a mãezinha expirou. Em breve, de cada pequena relíquia também nos deixará.

Meus soluços foram o clarim para a vida para o trabalho, para a batalha e pensar, eis [illegible] os recantos [illegible] e em toda a parte [illegible] Minutos que [illegible] que aqui ficam para [illegible] [illegible] [illegible]

Pobre mãezinha, pede a Deus por nós.

VENDEM SE

[illegible] Rua Juvino Barreto nº 342, [illegible]

GRANDE FEIRA DE RADIOS!

Brinde Especial a Preços Extraordinarios.

GRANDE VARIEDADE DE RECEPTORES DAS MELHORES MARCAS

RUA VICTOR — ODEON INVICTUS RIBOW MARCONI-SEMP - ETC

LINDOS MODELOS — TIPOS MODERNOS DIVERSAS CAPACIDADES — CORES VARIADAS

SOMENTE RADIOS RECONSTRUIDOS E SEMI NOVOS DAS MARCAS RCA VICTOR PHILIPS CRESCO G. ELECTRIC — WESTINGHOUSE — ETC

100 A DISCOS SIMPLES E AUTOMATICOS NOVOS E USADOS

FACILIDADES DE PAGAMENTO

VISITEM-NOS SEM COMPROMISSO A CASA

CARLOS LAMAS

RUA DR. BARATA — FONE 1870

NATAL

Capinadeiras Planet Junior

OS MELHORES PREÇOS DA PRAÇA EM

Clemente de Carvalho & Cia. Ltda.

Telef. 1020 — End. TELEGRAFICO

RUA FREI MIGUELINHO

Labim/UFRN

CAMPEONATO BRASILEIRO DE FUTEBOL

Jogos de domingo

JOGOS DE DOMINGO

Em Manaus — Amazonas x Mato Grosso (1º. jogo).

Em Belém — Pará x Maranhão (2º. jogo).

Em Natal — Rio Grande do Norte x Piauí (2º. jogo).

Em Recife — Pernambuco x Alagoas (2º. jogo).

Em Salvador — Bahia x Paraná (2º. jogo).

Em Belo Horizonte — Minas Gerais x Estado do Rio (2º. jogo).

Galvão, Mesquita Ferragens S/A

CASA QUE NAO TEM COMPETIDORES

Ferragens, artigos sanitários e outros materiais

Tudo recomendavel em qualidade e preço

Rua Dr. Barata. 217. — Fone 1158

Regressaram satisfeitos os integrantes da seleção potiguar

Na opinião de Waldemar Araujo venceremos bem o jogo de domingo — Elogios ao povo do Piauí e ao juiz da partida

Cerca das 18,30 horas de ontem, aterrissava em Parnamirim, procedente de Terezina, o avião da Cruzeiro do Sul, que conduzia a representação potiguar que estreiou domingo último no Campeonato Brasileiro de Futebol, enfrentando na capital do Piauí, a seleção daquele Estado.

Todos os componentes da delegação potí, mostravam-se satisfeitos com o resultado do jogo. Reclamavam um pouco, o enorme calor reinante em Terezina, que motivou mesmo, após o encerramento do match, a ida de três jogadores piauienses para o Pronto Socorro, atacados de insolação.

Com o nosso confrade Waldemar Araújo, da Tribuna do Norte, mantivemos ligeira palestra, colhendo suas impressões sobre a viagem, a estadia em Terezina e o jogo.

Disse-nos Waldemar, haver toda a turma norte-rio-grandense, recebido do povo do Piauí, as mais carinhosas demonstrações de apreço, motivo porque, os nossos rapazes, voltavam encantados com a torcida daquele estado nortista. Sobre o jogo, disse-nos ter assistido mais positividade no nosso ataque que, durante grande parte do match, preferiu fazer jogo academico, o que prejudicou sensivelmente, toda a produção do nosso onze. Adiante, Waldemar destacou os principais valores do time. Pretinha, foi a grande figura, secundado por Dico, Amauri e Tico. Os demais, estiveram regulares, mas não renderam o que seria justo esperar.

Quando perguntamos sobre o resultado do prelio aqui em Natal, ele nos disse acreditar que possamos vencer por uma diferença de 2 ou 3 goals. Todavia, advertiu: isto, se os piauienses não marcarem um tento. No conjunto que nos visitará sexta-feira, ele destaca como grandes figuras, o arqueiro Boi, o zagueiro Leitezinho e o centro-médio Jeremias. Finalmente, a nossa ultima pergunta foi em torno da arbitragem. Disse-nos o prezado confrade: Não poderia ter sido mais correta, a conduta do sr. Raimundo Role, tendo assim, já estão bem dirimidas os entendimentos, no sentido de que, Role volte a apitar o proximo jogo, a ser disputado domingo próximo em Natal.

HOJE **REX** HOJE

Matinée ás 15 30 e Soirée ás 20 horas

TYRONE POWER — ORSON WELLES — CECILE AUBRY em

Rosa Negra

Uma grande produção da FOX. Ultima exibição

A partir de Sabado em Matinée e Soirée no REX

JANET MAC DONALD e NELSON EDDY em

O vagalume

Espetaculo vibrante, revelando a grandeza de uma época nunca igualada no cinema !

HOJE **São Luis** HOJE

Matinée ás 15 30 e Soirée ás 20 Horas

SILVANA MANGANO — AMEDEO NAZZARI em

O lobo da Montanha

A história de uma selvagem vingança!

São Pedro — Hoje

Somente em Soirée ás 20 horas

RAY MILLAND — JEAN PETERS em

Todas as primaveras

ULTIMA EXIBIÇÃO

MAGRO-INDOLENTE

VANADIOL



Para os magros e indolentes, em virtude da fraqueza que aniquila as fôrças o uso de VANADIOL é indispensavel. Se alguém de sua casa estiver com os olhos sem brilho, as pernas fracas, sem disposição e sem apetite recomende VANADIOL, fortificante que funciona.

E' aconselhado para senhoras pálidas, moças anêmicas e sem vida, para homens de qualquer idade e para as crianças sobretudo na idade do crescimento

Indicador Profissional

ADVOGADOS

ANTONIO TOSCANO CAVALCANTI

ADVOGADO

Escritório: Rua Acre, 55 — 5.º andar — sala 507
FONE: 43-1396
Residência: Rua Hilário de Gouvêa, 86-ap. 302
FONE: 37-4662
RIO DE JANEIRO

VICENTE DE SOUZA

Advogado

Escritorio e residencia: Rua Fonseca e Silva, 1105 — Fone: 23 64 Alecrim Natal.

OYTO GUERRA

JOSE GUARÁ

ADVOGADOS

Escritório: Rua Dr. Barata, 198 — 1.º andar
FONE — 1434

MEDICOS

DR. ALVARO VIEIRA

Chefe da Clinica cirurgica do Hospital Miguel Couto
CIRURGIA GERAL — DOENÇAS DE SENHORAS
ELETRICIDADE MEDICA
Consultório: — Av. Duque de Caxias, 198 (Terreo)
Horário: Manhã — 9 às 12 Tarde — 15 as 18 horas
Fone: 12-84
Residência: Avenida Getúlio Vargas, 704 — Fone: 14-23

Clinica de senhoras

DR. ETELVINO CUNHA

ESPECIALISTA

Curso de aperfeiçoamento no Rio de Janeiro e São Paulo
DOENÇAS DE SENHORAS — PARTOS
Ondas ultra-curtas, bisturi elétrico, electro-coagulação, etc.
CANCER — TUMORES
Consultas: das 15 horas em diante exceto nos sábados
Consultório: Rua Cel. Bonifacio, 222 — Fone 10-82
Residência: Rua Joaquim Manoel, 590 — Fone 14-95
Petropolis—Natal

DR. SEVERINO LOPES

DOENÇAS MENTAIS E NERVOSAS

Ex-interno por concurso da Clinica Neurologica da Faculdade de Medicina da Universidade da Bahia e do Hospital Juliano Moreira — Serviço de Assistência a Psicopatas da Bahia)
(Medico Assistente do Hospital de Alienados de Natal)
Consultas — Pròvisòriamente em sua residencia — Rua dos Potiguares, 1370 — Antiga Av. 10 — Alecrim
Das 15 horas as 18 — Diariamente

DR. EUCLIDES FERNANDES GURJÃO

CLINICA GERAL

Das 14 horas em diante
Residencia — Rua Ana Neri, 330
Consultorio — Rua Princesa Isabel — Edificio Cruzeiro
Fone 229

DR. JOAQUIM LUZ

PARTOS — DOENÇAS DE SENHORAS
ESPECIALISTA
Ondas curtas, electro coagulação — Bisturi elétrico
Consultas das 14 horas em diante
Consultorio — Rua Ulisses Caldas, 82-1.º andar
Residência — Avenida Prudente de Morais, 630

DR. HERMANCE PAIVA

CLINICA MEDICA — VIAS URINARIAS

Consultorio: Rio Branco, 364 — Fone 2477
Residência: General Ozorio, 248
Horário: 2 as 5 horas
NATAL — Rio Grande do Norte

DR. ITALO CARVALHO

OUVIDOS — NARIZ — GARGANTA
OTO-RINO-LARINGOLOGISTA DO HOSPITAL
MIGUEL COUTO
Ex-Interno do Hospital Santa Izabel (Bahia) Serviço do Prof. Dr. Carlos Lima
CONSULTORIO
Av. Rio Branco, 369 — Andar — Sala
Das 15 horas em diante
Residencia — Av. Deodoro, 661 — Fone 2380

CLINICA DE CRIANÇAS

— DO —

DR. FERNANDO MEDEIROS

PUERICULTURA — PEDIATRIA
Consultorio e residencia: Presidente Quaresma, 353 — Alecrim — Fone 1693
Consultas: 10 ás 11 e 15 ás 18 horas

DR. HERIBERTO F. BEZERRA

Doenças de crianças

Pediatra e Puericultor da "Maternidade Januario Cicco" Ex-interno do Hospital das Clinicas da Universidade da Bahia—(Clinica Pediatrica Médica e Higiene Infantil do Prof. Hosannah de Oliveira)
Consultorio — Rua Ulisses Caldas, 86-1.º andar—Fone 1902 — Das 14 ás 17 horas
Residencia — Rua Mossoró, 521 — Fone 1674

DR. OLAVO MEDEIROS

Doenças da pele e sífilis

Chefe da clinica dermatológica do Hospital "Miguel Couto"
Consultório: — Rua Ulisses Caldas, 86-1.º andar
Das 15 horas em diante
Residência: Avenida Campos Sales, 624 — Telefone 17-64

DR. OLAVO MONTENEGRO

DOENÇAS DA NUTRIÇÃO, GLANDULAS ENDOCRINAS (Obesidade, Magresa, Nervosismo, Diabetes, Reumatismo)

METABOLISMO BASICO

CLINICO DE ADULTOS E CRIANÇAS

Consultório: Cel. Bonifácio, 222 — Telef. 10-82
Residência: Avenida Deodoro, 690 — Telef. 18-88

— NATAL —

DOENÇAS NERVOSAS E MENTAIS

DR. OTTO JULIO MARINHO

DIARIAMENTE DAS 15 AS 17 HORAS
CONSULTORIO:
AV. RIO BRANCO, 589 — 1.º ANDAR

DR. PAULO SOBRAL

DA MATERNIDADE JANUARIO CICCO
Ondas curtas — Eletro-coagulação e Bisturi Eletrico
Partos e Doenças de Senhoras

Consultório: Praça João Maria, 74 — Residência: Av. Prud. de Morais, 743

Consultas de 9,30 às 11,30 e das 14 às 17 horas
Natal — Rio Grande do Norte

DR. RICARDO BARRETO

Diretor do Hospital de Alienados

DOENÇAS MENTAIS E NERVOSAS
Consultório: Rua Dr. Barata, 210-1.º — Fone 11-20
Residência: Av. Deodoro, 638 — Telefone 13-51

DR. PEDRO SEGUNDO

ESPECIALISTA

VIAS URINARIAS — PROTOLOGIA E SIFILIS

Para Madras: das hemorroidas fistulas e fissuras, sem operar. O meio mais benigno da cura definitiva radical e rápida. Tratamento especial das molestias agudas e cronicas e suas complicações. Perturbações Urethrais
Hydrocele Varicocele

Das 15 horas em diante
Consultório: Edificio "Bôa Aurora", Rua Dr. Barata, 210 — Residência: Rua Ap. da Paz, 1247 — Fone 14-10

DR. TEODULO AVELINO

DOENÇAS INTERNAS
Especialmente
CORAÇÃO E VASOS
Electrocardiografia
Consultas das 14½ em diante
Residência: Av. Prudente Morais, 672 — Fone: 17-21
Consultório: Edificio Aureliano, sala 103

DR. VICENTE MONTEROSSO

Ex Ginecologista e Obstetra do H. C. Adr. do Rio de Janeiro
Ex Chefe de Equipe da Maternidade Clara Basbaum do Rio de Janeiro
Cirurgia — Doenças de Senhoras — Partos sob Analgesia
CONSULTAS: 2as e 5as Feiras das 14 às 18 horas
Sabados, das 9 às 11 30 horas
Av. Rio Branco, 601 — 1.º andar — Sala 3

DR. TRAVASSOS SARINHO

CIRURGIA GERAL

Consultório: EDIFICIO MOSSORÓ
Residência: Rua Mons. Manoel Dantas 477 — Fone 14 10

Impurezas do Sangue?
ELIXIR DE NOGUEIRA
Aux. Trat. Sífilis

NOSSAS OFICINAS ESTÃO APTAS RETIRADAS COM MAQUINAS MODERNAS PARA —

Confecção de quaisquer serviços graficos e de PAUTAÇÃO NOSSOS PREÇOS DESAFIAM COMPETIDORES

Treina hoje a seleção nacional

MUTILADO!

Basquetebol

No jogo principal da noite: Sta. Cruz x Esparta

ASSEN x AABB, completarão a terceira rodada do Torneio Preparatorio

Com o sucesso que vem marcando, prossequirá esta noite, o torneio preparatorio, promovido pela FNB. Mais dois jogos de suma importancia e que prometem transcursos dos mais empolgantes, serão disputados na quadra dos Barcorios. Na primeira batalha, conforme reza a tabela, jogarão o Santa Cruz, lider do certame, contra o Esparta, que arrasta a "lanterninha" até agora. Apesar de tudo, o jogo promete ser dos mais renhidos, pois a direção tecnica do esparta está reagindo e hoje lançará um quadro bastante remodelado. Os tricolores agora sob o comando do preparador Vitor promoverá "abafar" nesta noite. Para hoje, Zelito garante um triunfo dos mais espetaculares.

No jogo seguinte, defrontar-se-ão duas equipes de possibilidades identicas. AABB campeã de 51, ASSEN que faz um treino recomendado dos mais promissores, no sextanol pensamos. Para vencer, avaliar será uma prova que agradará, pois se torna dificil apontar o seu provavel vencedor.

Quadros provaveis para os jogos de hoje: Santa Cruz — Zelito, Cristalino, Oscar, Daniel, Guerra, Joãozinho e Decio.

ESPARTA — Pedro, Rubens, Irineu, Metreles, Geraldo e Ellezer.

AABB — Jessé, Melo, Zequinha, Matias, Luiz e Dico.

ASSEN — Yale, Rubens, Agnaldo, Lucio e Caicó.

CINEMA

A OrDEM é exemplo dos demais jornais de orientação católica, do Brasil e do Estrangeiro, está publicando atualmente, anuncios de cinemas desta localidade. Isso não significa absolutamente apoio ou recomendação do jornal a qualquer filme. As pessoas interessadas na orientação cristã sobre os filmes, devem procurar a secção competente, em que este jornal publica as censuras dos filmes, geralmente feitas pela Ação Catolica Brasileira

IRMANDADE DOS PASSOS

AVISO

O Provedor da Irmandade dos Passos avisa as senhoras associadas que a Comunhão da Pascoa das mesmas, será na Catedral, no proximo dia 4 do corrente (Sexta-feira) às 6.30 horas.

No entanto, as irmãs que desejarem fazer a Comunhão na Igreja do Bom Jesus, na Ribeira, poderão faze-la às 7 horas, na missa que será celebrada pelo Mons. Joãc de Maria

Natal, 1º de Abril de 1952

Avó! Mãe! Filha!

TODAS DEVEM USAR

FLUXO SEDATINA

DO REGULADOR VIEIRA



A MULHER EVITARA' DORES ALIVIA AS COLICAS UTERINAS Emprega se com vantagens para combater as irregularidade das funções periodicas das senhoras. E' calmante e regulador dessas funções. FLUXO SEDATINA, pela sua composição efitóxica, é muito recisão

DEVE SER USADO COM CONFIANÇA

AVISO

O advogado JOAO MEDEIROS FILHO avisa que retardou sine die sua transferencia para o Rio de Janeiro, achando-se á disposição de clientes e amigos a rua Felipe Camarão 616.

Casa Bancária Norte Riograndense S/A

Rua Frei Miguelinho 109 (Edifício Próprio)

DEPOSITOS — DESCONTOS — OUTROS SERVIÇOS BANCARIOS

MOVIMENTO GERAL
Soma escritural de Ativo e Passivo

DEZEMBRO DE 1949	Cr$ 48.754.429,80
DEZEMBRO DE 1950	Cr$ 58.467.511,50
DEZEMBRO DE 1951	Cr$ 83 791.407,50

Labim/UFRN

O Banco do Brasil

OTTO GUERRA

Além das possibilidades de construção de obras para enfrentar a calamidade das sêcas mediante acordos de cooperação com o Departamento Nacional de Obras Contra as Sêcas, podem os particulares receber financiamento do próprio Banco do Brasil.

Já não queremos nos referir ao que dispõe a lei federal nº. 1.004, de 24 de dezembro de 1949, a que temos aludido, cujo art. 4º. diz que os emprestimos a agricultores e industriais no polígono das sêcas se destinarão, entre os muitos itens que cita:

a) ao financiamento das despesas que couberem ao tomador do emprestimo para construção de açude por cooperação com o governo federal, até o limite de 50% do prêmio concedido;

b) financiamento, até o mesmo limite, das despesas que couberem ao tomador do empréstimo, para construção de açude por cooperação com o governo estadual;

c) financiamento, até o limite das despesas orçamentarias, para a construção de pequenos açudes e de barragens submersas, às expensas do interessado; etc. etc.

Por esse mesmo diploma legal os juros serão de 3% em semelhantes empréstimos, com garantia real e prazo de 5 a 20 anos para amortização, com moratoria, sem juros, nos anos de séca. (art. 4º. §§ 1º. e 3º.).

Ignoramos os motivos por que as Agencias do Banco do Brasil não estão operando sob esse sistema. Não sabemos por que não foi o assunto ventilado na Mesa Redonda dos governadores do Nordeste, em Campina Grande, em termos expressos.

O que sabemos e já consideramos uma grande coisa, é que a Carteira de Crédito Agricola e Industrial do Banco do Brasil opera ha longos anos em financiamento de construção de açudes e obras auxiliares.

No Rio Grande do Norte se realizaram varios desses emprestimos, suspendendo-se ao tempo da moratoria dos pecuaristas. Mas agóra as possibilidades dessa operação ainda são melhores, com o novo regulamento da Carteira de Crédito Agricola e Industrial.

Voltaremos ao assunto.

Padre Leonel Carvalho

Em companhia do seu tio, sr. Cincinato Carvalho, Diretor da Diretoria Regional dos Correios e Tele-comunicações, deu-nos o prazer de sua visita o revmo. pe. Leonel Carvalho, vigario cooperador de Morros, no Estado do Maranhão.

Nossos ilustres visitantes percorreram nossas oficinas, demorando-se em cordial palestra.

VENDEM-SE 2 Snookers em perfeito estado de conservação (quase novos), por preço de ocasião. — Ver a tratar na Rua Nista Floresta, 91, com Samuel de Góis

A ORDEM

NATAL — Terça-feira, 1º de Abril de 1952

Maternidade "Januario Cicco"

Assistencia obstetrica gratuita

Na maternidade "Januario Cicco", quando a pensionista não for acompanhada pelo seu medico, a assistencia ao parto será dada pela Obstetriz Maria Aparecida França, SEM NENHUMA REMUNERAÇÃO. D. Maria Aparecida França é cheje de Enfermagem Obstetrica da Faculdade de Medicina de São Paulo, veio a esta cidade organisar o Serviço de Enfermagem da Maternidade, e oferece os seus serviços á familia natalense, SEM NENHUMA REMUNERAÇÃO.

Instantaneos da cidade

I — Uma organização particular está tomando iniciativas em favor do transito natalense, no que se refere aos transportes coletivos.

A empreza "Duplex" está colocando, nos pontos de parada, placas com anuncios comerciais e que servem para determinar os locais de parada de ônibus. A iniciativa veio substituir, assim, aqueles canos que a Inspetoria de Transito colocára, para melhor organização das "Filas", e que depois foram arrancados pelos depredadores, nas caladas da noite. A providencia da "Duplex" seria completa se em suas placas tambem fizesse constar os nomes das linhas de onibus, com o esclarecimento de inicial ou terminal. Ficaria mais completa a informação para os turistas e outras pessoas que não conhecessem o nosso sistema de transito urbano

Fala-se, tambem, que a mesma empresa pretende iniciar o sistema de publicidade, a gaz neon, entre nós, a exemplo do que acontece nas grandes cidades brasileiras.

Natal lucrará, deste môdo com as atividades da nova organização especializada em publicidade.

x x x

II — Continúa desmantelado o parque infantil da praça Pedro Velho. Já domingo lá estivemos, e observamos os barquinhos quebrados, os balanços com suas correntes descontroladas, e os balanços de madeira com taboas despregadas. Coisas simples de consertar.

A fiscalização da edilidade deveria tomar iniciativas nesse sentido, não deixando que problemazinhos sem mai or repercussão na vida da cidade venham á publicidade e, consequentemente, ao conhecimento do sr. Prefeito

x x x

III — O policiamento nos cinemas da cidade está afrouxando. Pelo menos foi essa a impressão que tivemos sabado último, no cine "REX", com os gritos e piadas dos gaiatos que compareceram áquela casa de diversão. Além disso, no "balcão" os fumantes estavam á vontade, perturbando aos demais frequentadores, que sufocados pelo calor, ainda, tinham de receber fumaçadas. E os guardas não apareceram ?

E tambem é oportuno perguntar: por que não se abrem as janelas do REX que dão para o balcão?

Antonio Soares Filho
ADVOGADO
Av. Floriano Peixoto, 612
Fones: 1700 — 1722

Irmandade dos Passos

Guarda de Honra ao Santo Patrono no ano de 1952

DIA 3 DE ABRIL

Das 19 ás 19,30

Lauro Pelinca de Oliveira, José Cordeiro de Lucena, Bianor Aranha Sobrinho, Raimundo Timoteo da Silva, Ubaldo Bezerra de Mélo, Manoel Fassanaro, Romulo Leite, Candido Lucas de Sena, Leocadio de Oliveira, João Ferreira de Mélo (1º.), Alfredo Carvalho, Prof. Severino Bezerra, Dr. João Epitacio F. Pimenta, Des. Virgilio Dantas, Des. Antonio Soares de Araújo, Sebastião Soares da Costa, Manoel Augusto Fernandes.

19,30 ás 20 horas

Antonio Taveira, Roberio Silva, Antonio Revil Fernandes, Lourival Pereira, Francisco de Moura Barréto, Ramiro Cavalcanti, José Francelino dos Santos, João Manso Maciel, Antonio Atanasio de Morais, Francisco Mariano de Andrade, Joel de Oliveira, Antonio Torres, Etelvino Caldas, Manoel Soares de Medeiros, José do Patrocinio Brito, Aureo Paiva, Emidio Pegado Sobrinho, Manoel Procopio de Moura, Des. Vicente Lemos.

20 ás 20,30 horas

Nival Câmara, João Alves de Miranda, Abdon Moisés Gosson, José Vimarano, Sergio Paiva, Omar Furtado, Dr. Joaquim Etelvino Cunha, João Severiano Alves, José Elisio Ubarana, Vicente Mesquita, Ernesto Silva, Lafaiete Paulino, Salviano Gurgel, Antonio Nesi, Olivio Domingues da Silva, Dr. Cleto Câmara, Gustavo Dias da Silva, Dr. João Vicente da Costa, Dr. João Dutra, Des. Adalberto Amorim, Tet. Oto Rodrigues Cacho

20,30 ás 21 horas

João Henrique da Silva, Rosendo Leite, Adelio Furtado, José America de Lima, Sebastião Gomes da Silva, Antonio Ernesto da Cunha, Manoel de Sá Barreto, Felizardo Firmo Moura, Luiz Veiga Filho, Osvaldo O. de Medeiros, Renato Chaves, José Trajano da Costa, José Cabral de Macêdo, Francisco Palma, Silvino Dantas, João Minervino de Morais, Francisco Felipe dos Santos, Antonio Bernardino Sobrinho, João Alvares de França, Dr. Travassos Sarinho Dr. Ernesto Emilio da Fonseca, José de Oliveira Lima.

21 ás 21.30 horas

José Teofilo Freire, José Santana Sobrinho, José Reis, Cecilio Mesquita Lopes, Sebastião Galiza, Pedro de Souza, João Urbano de Araujo, Olimpio Procopio de Moura, Sebastião Gomes Teixeira, José Cavalcanti de Albuquerque, Pedro Teixeira da Silva, João Antonio da Silva, Amaro Pinheiro João Evangelista Soares, Manoel Coriolano, Tomaz de Aquino Rocha, José Domingues, Heitor Gois de Almeida Bastos, Dr. José Ivo Moreira, Dr. Francisco Ivo, Luiz Gonzaga de A. Siqueira.

21,30 ás 22 horas

João Batista da Silva, Ananias Geraldino da Silva, Dr. Paulo Mesquita, Luiz Gonzaga de Barros, Luiz Alves Freire, Pedro Eufrasio da Silva, Manoel Virgolino da Silva, Alfredo Galvão, José de Vasconcelos Lisbôa, João Julio de Aguiar, Antonio Ferreira da Silva, Francisco das Chagas Dantas, Miguel Canuto de Souza, Joaquim Vitor de Holanda, Militão Chaves.

Das 22 ás 22,30

Manoel Cavalcanti Filho, Temistocles Duarte, José Mauricio de Souza, Manoel Siqueira Sobrinho, Hercilio Galvão.

Das 23 ás 23,30 horas

Sergio Assunção, Vicente Romano, José Calazans do Nascimento, João Batista de Carvalho, Antonio Batista de Carvalho, Joaquim Marques de Carvalho, Sinfronio Sabino da Costa, José Lopes Teixeira, Cesar Pelinca de Oliveira, Amaro de Souza, Alfredo Guilherme da Silva, Joaquim Coelho Galvão, José Bezerra de Araujo, Salustiano Primo da Assunção, Januncio do Nascimento, João Falcão de Oliveira, Plinio Saraiva, Dr. Otavio Tavares, Luis Freire Costa, João Oliveira de Souza, Daniel Rezerra da Silva, João Cantalice.

23,30 ás 24 horas

Bernardo Justino, Francisco de Souza Rib. Dantas, Luis Adauto da Silva, Luiz Simas, José Jeronimo de Souza, Crisino Vanderlei, José Luzimai, Angelo Bernardino, Balzamino Lira, Herculano Lopes de Morais, Leopoldo Batista, Carlos Givão de Moura, Severino David de Souza, Manoel Gomes da Silva, José Odilon de A. Garcia, Manoel Braz do Nascimento, Clodoaldo Baker, Ricardo Severiano da Cruz, Israel de Menezes Brasil, João Cardoso Dantas, Pedro Pereira da Silva.

Dás 6 ás 6,30

Eulampio Vigidal Monteiro, João Francisco Borja, Pedro de Sá Bezerra, José Plancacio Madruga, Dilarmando Teixeira, Aristofanes Fernandes, José Sabino de Souza, Carlos Farache, Miguel Gomes de Almeida, Pedro Nobreça da Cunha Lima, João Batista Gondim, Dr. Vicente Fara, che, Dr. Januario Cicco.

6,30 ás 7 horas

João Alves Ferreira, Hermilio Cabral, José Alexandre de A. Garcia, Luiz Patriota, Manoel Felix, Francisco das Chagas Nobre, Raimundo Dias de Sá, Enéas Reis, Sergio Severo, Augusto Carlos Galvão, Dr. Otavio Varela, Pedro Pinto de Oliveira, Dr. Odilon Garcia.

7 ás 7,30 horas

Antonio Antidio de Azevedo, Eliseu Leite, João Ferreira de Souza, Antonio Ferreira de Souza, Adolfo França, João Lopes da Silva, Perceval Caldas, Arlindo Cavalcanti, Manoel Augusto Alves Afonso, Pedro Martins da Rocha, Major Celso Pinheiro, Dr. Claudionor de Andrade, Dr. Ricardo Barreto, Dr. José Augusto Varela, Antonio Capistrano.

7,30 ás 8 horas

Nelson Nobrega, Adauto Fernandes Maia, Antonio Abdias Medeiros, José Martins Pinheiro, Antonio Vimarano, João Batalino de Paiva, Francisco Martins Pinheiro, Luiz Xavier de Barros, Joaquim Pinheiro, Major Juvino Lopes da Silva, Dr. Paulo Mesquita, Francisco Cabral de Macêdo

8 ás 8,30 horas

Joaquim de Oliveira, João Alves de Melo Manoel André da Silva, João Martins Viana, Sandoval Ribeiro Dantas Sobrinho, Bento Coutinho, José Xavier de Almeida, Francisco Teixeira de Freitas, Elpidio Bilro, João Olimpio de Oliveira, Odemar Guilherme Caldas, Dr. J. Dix-huit Rosado Maia, Dr. Vicente Luz, Emilio Vale

8,30 ás 9 horas

João Marcolino de Paiva, Arlindo Barbosa Lima, Alfredo Xavier Bezerra, Rochael Carneiro da Silva, Valter Fernandes, Eduardo Afonso Neto, Francisco Galvão, Guilherme Luiz Cardoso, João Maria da Costa, Pedro Urquiza Camnos, Celso Gomes Vidal, Alfredo Duarte, Prof. Luiz Soares de Araujo, Dr. José Siqueira Medeiros, Dr. João Gomes de M. Nogueira

9 ás 9,30 horas

Virgilio de Moura Oliveira, Joaqnim Soares da Silva, João Gomes da Costa, Nazareno Moura, Antonio Artur de Barros, Gabriel Barreto, Abdon de Macêdo Filho, Melquiades Moura, Jurandir Sitáro Costa, Cel. Joaquim Teixeira Moura, Dr. Quirino Maia, Dr. Peluzio Melo

9,30 ás 10 horas

Maximo Domingos de Oliveira, Andemario Martins, Jorge Silva, Henrique de Gois, Odilon Freire, José Morais de Lima, Pedro Rodrigues da Cunha, Antonio dos Santos Pereira, Jeronimo Rodrigues da Câmara, Antonio Teixeira da Silva

10 ás 10,30 horas

Vedasto Silva, Evilasio de Azevedo Dantas, Antonio José do Nascimento, Antonio Joaquim do Nascimento, Pedro de Azevedo Maia, Murilo da Cunha Melo, José Altino Duarte Jorge Elisio, Luiz Lins, José Calazans Carneiro, Mentano Guerra Lima

10,30 ás 11 horas

Francisco Dino de Paiva, Rafael Robson de Souza, João Wilson Mendes de Mélo, Francisco Teixeira Sobrinho, Renato Dantas Ribeiro, Samuel de Gois, Miguel Barra, Apolinario Bezerra, João Ferreira de Mélo (2º.) Dr. Djalma Marinho, Dr. Lauro Pinto

11 ás 11,30 horas

Manoel Batista de Moura, Manoel Ferreira Borges, Manoel Vieira Filho, Manoel Gurgel, Manoel Gama Sampaio, Mirabeau Costa, José Viana Silva, Ulisses Medeiros, Dr. Armando China, Des. Luiz Lira, José Felix de Lima.

11,30 ás 12,00 horas

Severino Vieira Abreu, Cristovam Romano, Joaquim Augusto de Souza, Pedro Barbalho, Melquisedech Martins Fernandes, Avelino Hugo, Ernani Randeira de Melo, Vicente Fonsêca, Dr. Olavo Medeiros, Dr. Odilon Alexandre Garcia

12 ás 12,30 horas

Manoel Pereira da Rocha, José Pedro do Nascimento, Eucildes Calvacanti de Albuquerque, Luiz Gonzaga de A. Lima, Sergio Freire, Firmo Guerra, Eloi Caldas, Francisco Lopes dos Reis, Mario Eugênio Lira, Dr. Demetrio de Viveiros

12,30 ás 13,00 horas

Francisco Tomaz de Aquino, Joaquim Guilherme Caldas, Sinval Poti de O. Lima, Luiz Curcio Cabral, Paulo Mélo, Manoel Neves Cavalcanti, Alberto Vanderlei, Antonio Tavares de Souza, João Xavier de Miranda, Tte. Abel Cabral Batista, José Clementino Dias

13 ás 13,30 horas

Pedro Paulo Segundo, Carlos Medeiros, José Soares da Silva, Manoel Pereira Rosas, Joaquim Siqueira, João Batista de Medeiros, Dr. Paulo Viveiros

13,30 ás 14,00 horas

Francisco Cavalcanti Oliv., Dr. Odilon Coelho, Pedro Simeão Leal, Sandovel Vanderlei, Severino Batista de Carvalho, Manoel Augusto Xavier, Dr. Abilio Xavier, Dr. Osvaldo Barbosa, Dr. Ezequiel Fonsêca

14 ás 14,30 horas

Dr. Ewerton Dantas Cortez, Luiz Romão, Sali Gomes Costa, Melquiades Marinho, José Alcino C. dos Anjos, Olavo Lamartine, Antonio Mendes Rodrigues, Des. Horacio Barreto

14,30 ás 15 horas

João Batista da Rocha, Teofilo Liberato, Mario Vilar, Luiz Gonzaga da Medeiros, Manoel Ribeiro Dantas, Artur de Souza Cortez, Dr. Emidio Cardoso Sobo., Clovis Fernandes e Silva, Jorge de Souza Moura, João Lindolfo Barbosa, Angelo Bernardino.

PARA O ANDOR DA PROCISSÃO DO ENCERRO

Apolinario Bezerra, Francisco Teixeira Sobrinho, Antonio Tavares de Souza, Tenente Abel Cabral Batista, José Clementino Dias, Artur de Souza Cortêz, Manoel Ferreira Borjes, José Calazans Carneiro

PARA O ANDOR NA PROCISSÃO DO ENCONTRO

1a. TURMA

José Bezerra de Araujo, João Lindolfo Barbosa, Jorge de Souza Moura, João Manso Maciel, Evilazio de Azevedo Dantas, Augusto Galvão, Clodoaldo Baker, Felizardo Firmo Moura

2a. TURMA

Joaquim Marques de Carvalho, João Falcão de Oliveira, Luiz Freire Costa, José de Oliveira Lima, Prof. Acrisio Freire, Antonio Bernardino Sobrinho, José Mauricio de Souza, Odilon Manso Pegado.

PALIO

Dr. Claudionor de Andrade, Des. Adalberto Amorim, Dr. Francisco Ivo, Sr. Aristeu Gomes Chaves, Sr. Severino David de Souza, Sr. Mario Vilar, Sr. Mario Eugenio Lira, Dr. Boanerges Januario Soares de Araujo.

CRUZ

Otavio Bezerra de Carvalho

ARANDELAS

Sali Gomes Costa e José Teofilo Freire

PENDÃO

Ricardo Severino da Cruz.

CORDÕES DO PENDÃO

Os Jovens: Leonardo Manso Maciel, Airton Costa, José Alberto Manso Maciel, Luis Mendes

ENCARREGADOS DOS ANJOS

Antonio Breu e Heitor Gois

ENCARREGADOS DOS BEIJAS

Pedro Pereira, Ricardo da Cruz, Antonio Abreu, Angelo Bernardino

Para dirigirem ô Prestito estão designados os irmãos Raimundo Timoteo da Silva, Raimundo Curioso da Silva e Cristovam Romano.

Procissões do Encerro e Encontro

Terá lugar nos dias 3 e 4 de abril, respectivamente as tradicionais procissões do Encerro e Encontro, a cargo da Veneravel Irmandade do Senhor Bom Jesus dos Passos.

A procissão do Encerro sairá da Catedral de Nossa Senhora da Apresentação, no dia 3 de abril precisamente ás 19 horas, dirigindo-se para a Matriz do Bom Jesus das Dôres, onde ficará a imagem do Senhor dos Passos em encerro

Antes da saida da procissão, haverá a entrega de fitas e diplomas as novas associadas, ás 18,30

Logo depois da chegada do Senhor dos Passos a Matriz da Ribeira, começará a guarda ao Santo Patrono.

A escala para a guarda, esta publicada em outro local.

No dia 4, sexta feira de Passos, sairá a grande procissão ás 16 horas em ponto e rumará para a cidade Alta, percorrendo os seguintes Passos: 1º. Avenida Duque de Caxias, na residencia do irmão dr. Odilon Garcia; 2º na residencia do irmão Cristino Vanderlei a rua Vigario Bartolomeu, 3º. na residencia da associada senhorita Cielia Petrovich, tambem na rua Vigario Bartolomeu; 4º. Passo na residencia da associada, sta. Yayá Medeiros, a Praça Pe. João Maria; 5o. na residencia da sta. Clarinha Soares, tambem irmã dos Passos, a rua Conceição; 6º. Passo estará armado a Praça Sete de Setebro, em frente ao palacio do Governo. Neste local que estará isolado, dar-se-á o encontro de Jesus, com sua Santissima Mãe. Ali estarão as autoridades Eclesiasticas, Civis e Militares, em lugar reservado as mesmas. Ouvir-se-á nesta ocasião o Revmo. Pe. Bianor Aranha, brilhante orador sacro. Terminada a cerimonia do encontro ouvir-se-á o Miserere pelo conjunto coral da associada Lelia Petrovich e a grande orquestra a cargo do maestro João Batista Namorado. Rumara depois o grande cortejo, para o 7º. e ultimo Passo, que estará armado a rua Santo Antonio, na residencia do associado Leocadio de Oliveira, em cumprimento a uma promessa feita ao Senhor Bom Jesus dos Passos.

O trajeto da procissão e o sermão serão irradiados pela Radio Poti. O Provedor encarece o comparecimento dos irmãos ás 15 horas do dia 4 de abril á séde social e apela para o comercio o encerramento de suas atividades naquele dia ás 14 horas a fim-de que todos possam comparecer a grande procissão.

Conforme entendimentos com os srs Chefes de Repartições federais, estaduais e municipais, o expediente será pela manhã.

AVISO
AOS
ASSINANTES D'A ORDEM
DA
CAPITAL E DO INTERIOR

Solicitamos aos nossos cooperadores da Capital e do interior providenciarem o pagamento de suas assinaturas, quando procurados pelo nosso cobrador ou pelos Agentes.

Outrossim lembramos que as assinaturas são pagas adiantadamente, sem exceção.

A GERENCIA

MINISTERIO DO TRABALHO, INDÚSTRIA E COMÉRCIO

6ª. DELEGACIA REGIONAL

RELAÇÃO ANUAL DOS EMPREGADOS

Em face de algumas firmas estarem antecipando a entrega da Relação Anual de Empregados (Lei de 2/3), esta Delegacia Regional chama a atenção dos snrs. empregadores para os seguintes textos da Consolidação das Leis do Trabalho:

"Art. 360 — Tôda empresa compreendida na enumeração do art. 352, § 1º. deste capítulo, qualquer que seja o número de seus empregados deve apresentar anualmente ás repartições competentes do Ministerio do Trabalho, Indústria e Comércio, de 2 de maio a 30 de junho, uma relação, em três vias, de todos os seus empregados, segundo o modêlo que for expedido

"Parag. 1º. - Se se tratar de nova emprêsa, a relação encimada pelos dizeres Primeira Relação — deverá ser feita dentro de 30 dias de seu registo no Departamento Nacional da Indústria e Comércio ou repartições competentes.

"Parag. 3º. Quando não houver empregado far-se-á declaração negativa.

Cicero Medonça

NOSSAS OFICINAS ESTÃO APARELHADAS COM MAQUINAS MODERNAS PARA

Confecção de quaisquer serviços graficos e de PAUTAÇÃO
NOSSOS PREÇOS DESAFIAM COMPETIDORES

Para ler no onibus

1 — Se Deus não guardar a cidadela de nosso coração em vão defenderemos suas muralhas das ciladas dos inimigos. Máxime dos espirituais que atacam invisivelmente.

2 — Sob a guarda de Deus, repousemos de nossas fadigas corporais e espirituais, pois, creio não existir descanso sem Aquele fora do qual tornam-se inutilmente os esforços inquietos, angustiados para o nada existir.

3 — O seu escapulário que vai recebeu no proximo é nosso semelhança e imagem de nossa personalidade que transfundiremos por osmose, e natural e espontaneo

Pe. Emerson Negreiros

Catedral de Nossa Senhora da Apresentação

AVISO

O Vigário da Catedral avisa que na proxima quinta-feira, não haverá HORA SANTA e nem ADORAÇÃO NOTURNA, em virtude da procissão do Encerro

Na primeira sexta-feira, coincidindo com a procissão do Encontro a adoração ao Santissimo terá inicio ás 8 horas, terminando ás 11, quando será dada a Benção do Santissimo Sacramento.

JOÃO WILSON MENDES MELO
ADVOGADO
Escritorio — Avenida Duque de Caxias, 706 — 1º
Residencia — Av. Rodrigues Alves, 776 — NATAL

LEITURA PREJUDICADA NA LOMBADA? MUTILADO!

Labim/UFRN

Tramam os Comunistas
Foi descoberta nova articulação

Desta vez no vale do Paraiba— Desarticulação dos vermelhos

S. PAULO, 2 — A Policia descobriu uma vasta articulação comunista no vale do Paraiba, que abrangia profes sores, oficiais, gente do comercio e outras atividades. O plano visava inclusive praticar-eliminação de elementos e se articularia com o pais inteiro. Tambem ficariam atingidas pelo movimento a fabricação de polvora de Estrela.

A ORDEM

Propriedade do Centro de Imprensa S. A.

ANO XVI-Rio Grande do Norte — Natal — Quarta-feira, 2 de Abril de 1952 — N. 4843

Doutrinas Irreconciliaveis:
Cristianismo e Comunismo

CIDADE DO VATICANO, 2 — O Papa Pio XII deu no domingo último a benção apostólica, do balcão central da Basilica de S. Pedro, aos fieis de todas as paróquias de Roma, encerrando a "Semana da Fé", que se desenrolou com grande proveito, inclusive conversões de comunistas.

Pediu o Papa um reavivamento da fé cristã. Antes falou aos fieis o famoso orador, o jesuita padre Ricardo Lombardi, que é chamado "o microfone de Deus".

Cinco rapazes comunistas renegaram publicamente o credo comunista, numa impressionante declaração.

Comentando o fato, o "Osservatore Romano" declara que são absolutamente irreconciliaveis o cristianismo e o comunismo.

NOSSAS OFICINAS ESTÃO APARELHADAS COM MAQUINAS MODERNAS

— PARA —

Confecção de quaisquer serviços graficos e de PAUTAÇÃO

NOSSOS PREÇOS DESAFIAM COMPETIDORES

Emprestimo do Banco do Brasil aos usineiros

RIO, 2 — Radiopress — A diretoria do Banco do Brasil resolveu, hoje, aprovar a proposta de empréstimo aos usineiros pernambucanos, na importância total de 350 milhões de cruzeiros.

A aprovação se fez por unanimidade, demonstrando, assim, a direção do estabelecimento oficial de crédito do pais, sua perfeita compreensão da justiça e importância do auxilio pleiteado pelos industriais do açucar do Estado nordestino.

Enquanto se ultimam as medidas de rotina para a concessão do empréstimo, o Banco resolveu instruir a sua filial no Recife no sentido de autorizar, imediatamente, a Cooperativa dos Usineiros de Pernambuco a quantia de 60 milhões de cruzeiros, parcela do mesmo empréstimo.

O sr. José Pessoa de Queiroz, presidente da C.U.P., conferenciou ontem e hoje, sôbre o assunto, com o sr. Ricardo Jaffet, presidente do Banco do Brasil.

Aumento do funcionalismo

RIO, 2 — Radiopress — Segundo informações colhidas em fontes habitualmente responsáveis, a comissão encarregada pelo govêrno de estudar o problema do aumento de vencimentos do funcionalismo público chegou à conclusão de que é impossivel adotar a tabela proposta pelo "movimento pró-aumento dos servidores públicos", dentro das disponibilidades atuais do Tesouro.

De acôrdo com a mesma fonte, a tabela, caso entrasse em vigor, acarretaria uma despesa anual de dez biliões de cruzeiros, provocando a desorganização financeira do pais.

Moratoria dos Pecuaristas

RIO, 2 — Radiopress — O presidente da República enviou uma mensagem ao Congresso Nacional, acompanhada dum ante-projeto que dispõe sôbre nova forma de pagamento das dividas dos criadores e recriadores de gado bovino e dá outras providencias. O projeto contém 24 artigos e inúmeros parágrafos.

Pela nova lei, o Banco do Brasil adotará as providencias necessárias à consessão de novo financiamento (ou novos financiamentos) aos criadores e re-criadores de gado bovino, salvo nos casos de dolo comprovado e observadas as condições de seu regulamento. Os beneficios da lei só serão concedidos aos pecuaristas que, na data de sua publicação, exerçam atividade neste ramo de produção, sendo extensivos ao cônjuge sobrevivente e herdeiros do criador ou re-criador falecido depois de 30 de agosto de 1945. Ficam tambem suspensos quaisquer procedimentos judiciais perventura intentados contra os devedores, por falta de pagamento de prestações vencidas.

Empresas produtoras de óleos e gorduras vegetais

Em conformidade com os dados ora apurados pelo Serviço de Estatística da produção do Ministerio da Agricultura, existem no Pais 370 emprêsas produtoras de óleos vegetais.

Por Estados, as empresas têm a seguinte distribuição: Amazonas, 37; Pará, 41; Maranhão, 12; Piaui, 9; Ceará, 27; Rio G. do Norte, 11; Paraiba, 17; Pernambuco, 18; Alagoas, 7; Sergipe, 8; Bahia, 22; Minas Gerais, 9; Espirito Santo, 1; Rio de Janeiro, 3; Distrito Federal, 2; São Paulo, 60; Paraná, 4; Santa Catarina, 40; Rio Grande do Sul, 39.

O "Tamandaré" empreenderá viagem, breve, rumo ao Brasil

RIO, 2 — Radiopress — Anuncia-se que o cruzado brasileiro "Tamandaré", o segundo dos navios dêsse tipo recentemente adquiridos pelo Brasil aos Estados Unidos, chegou a Norfolk, procedente de Filadélfia. Nesse pôrto acrescenta-se — o navio se abastecerá, terminando os preparativos para partir direto ao Recife.

Quaresmais XXX!

Era mui natural que a doutrina pregada pelo Cristo chamasse a atenção de quantos a escutavam. Aquele homem que João apontou aos discipulos como o cordeiro de Deus começou a pregar nas sinagogas, nas praças, por tôda parte. Seus ensinamentos referiam-se à sua pessôa e ao estabelecimento de um reino sem fronteiras.

Exaltando-se a palavra de Jesus sôbre sua pessôa divina-se que ficar em um dilema: Ou se admitia sua divindade ou então se havia de tê-lo como um louco. Proclamava que era filho de Deus, igual ao Pai; que era a luz, o caminho, a verdade, e vida, o unico mestre, o senhor do sábado, o bom pastor que se sacrifica pelas ovelhas, o pão vivo descido dos ceus. Dizia e provava. Invocava o testemunho das profecias, para mostrar que era o Messias esperado. Fazia milagres de tôda ordem. Ressuscitou mortos, restituiu a vista aos cegos, curou leprosos, endireitou aleijados, expulsou demonios, ressuscitou mortos, animou tempestades, transformou a natureza das coisas, lendo os corações e perdoando pecados. Tem um desequilibrado de espirito forte que a quem não pode aceitar tais coisas. Assim falava o Cristo e ninguem ousava responder-lhe. Pretendiam levá-lo a julgamento e condená-lo. Não lhe moviam, porém, uma palavra de acusação. As acusações vieram depois. Filho de Deus foi considerado réu de morte.

Todos os que tentaram esconder os seus triunfos [illegible] seguiram crucificá-lo depois de sua entrada em Jerusalém, entre hosanas e palmas, não puderam empanar o brilho de sua vitória sôbre o túmulo. Acima dos destroços [illegible] não morre. A [illegible] o bom pastor [illegible]

Capital e Trabalho
Problema fundamental — Questão de salário — Lucro — Papel da Igreja — Pastoral do Arcebispo de Recife

— I —

DOM Antônio de Almeida Morais Júnior, novo Arcebispo da Arquidiocese de Olinda e Recife, enviou ao seu rebanho uma longa carta pastoral de saudação. O seu resumo é o seguinte:

OS ANTECESSORES ILUSTRES

Funda é a emoção com que se dirige o Arcebispo a Olinda e Recife, rememorando os grandes vultos da Igreja que o precederam: D. Coutinho, Dom Vital, Dom Luiz de Brito, Dom Leme, Dom Miguel.

Com responsabilidade muito grande arca aquêle que o destino coloca num lugar em que tais vultos emprestaram todo o seu brilhantitsmo.

A bondade do Papa o escolheu e o tranquilizou a palavra do Núncio Apostólico. Apela então para que todos coadunem esforços para auxiliá-lo na caminhada.

PROBLEMA FUNDAMENTAL

Tomado por tema o problema do trabalho e da técnica, vê-se estar a questão fundamental no modo de se conceber o trabalho. Não se deve pairar no terreno da teoria mas descer à realidade, em busca duma definição objetiva.

Só depois de estudar as condições atuais do trabalho industrial, à luz da doutrina da Igreja, se podem propor soluções cristãs.

O TRABALHO E A NATUREZA

O trabalho está vinculado à natureza do homem. Não é um castigo do pecado original. O castigo está na fadiga e na dor com que se realizaria o trabalho humano, depois da Queda.

Trabalhar é o primeiro dado da vida. Só a ociosidade é amaldiçoada pelas Escrituras.

O trabalho é, pois, natural e não há fugir-lhe. Mas porque natural, é libertador. Seria uma escravidão para o homem o verso privado de dom de trabalhar.

E' fonte de sofrimento e de alegria. De sofrimento porque, o esforço está sempre ligado à idéia do trabalho. De alegria, porque, sendo uma condição natural, satisfaz quando se realiza.

Nascido numa sociedade e nela se desenvolvendo, o trabalho humano reverte em benefício dessa sociedade. Cada homem trabalha para outro homem e aproveita o trabalho de outro.

NECESSIDADE DO TRABALHO

Não se confundem necessidade e finalidade.

Todos os bens úteis estão no mundo, em potencial, esperando a atuação do homem, corporalmente. A investigação dos segredos do mundo e Deus dotou o homem de faculdade cognitiva para tanto, constitui a missão do trabalho intelectual.

A exploração do mundo deve ser obra do gênero humano. Assim, o trabalho é uma necessidade e não uma finalidade.

COMO RECONHECER FINALIDADE AO TRABALHO

A interpretação do universo não é o fim da ciencia como a exploração do mundo não é o fim do seu trabalho. A atividade cientifica é que tem o seu fim, como a atividade laboriosa tem a sua finalidade.

Os homens, submetidos à lei do trabalho, podem escolher as suas tarefas. E êsse é o caracteristico de nossa liberdade.

O primeiro fim do trabalho é o de assegurar a subsistencia ao homem e sua familia. O segundo é o de aperfeiçoar à coletividade.

FIM REMUNERADOR

E' um dado de consciência e uma prescrição divina que o trabalho seja remunerador pois que dêle tem de o homem retirar a subsistencia propria e da familia.

Deveria existir, e não existe, uma verdadeira correspondência entre trabalho e remuneração. O trabalho não é, entretanto, suscetivel de medida. Ele mesmo é a sua medida.

Dessa impossibilidade de uma remuneração quantitativa correspondente surge um profundo conflito, que não permite haja equidade entre capital e trabalho.

CONTEUDO DA REMUNERAÇÃO

O carater de imensurabilidade do trabalho dificulta a sua remuneração. Produto que é do homem total, a remuneração do trabalho não pode ser apenas uma expressão econômica. A parte humana do trabalho não se loca nem se vende.

Nem mesma a capacidade de trabalho se loca ou vende, pois tambem é inseparável do homem. Só o fruto do trabalho se pode medir, e por êle é que é possivel basear-se a remuneração.

ERRO SOCIALISTA

Daí o erro das soluções li-

(Conclui na 4.a pagina)

Alterados dispositivos da Lei do Serviço Militar

RIO, 2 — Radiopress — O presidente da República baixou um decreto, alterando dispositivos da Lei do Serviço Militar. A obrigação para com o serviço militar, em tempo de paz, começará no primeiro dia de Janeiro do ano em que o brasileiro atingir 18 anos de idade e subsistirá até 31 de dezembro do ano em que completar 45 anos, podendo ser convocado, em qualquer epoca, nesse espaço de tempo e nas condições que forem ordenadas pelas autoridades ou pelo presidente da República, tendo em vista a participação em manobras e exercicios ou, ainda, em casos especiais, para o preenchimento de claros.

Em tempo de guerra, êsse periodo poderá ser ampliado.

Mais duas paroquias na Arquidiocese
Parnamirim e Pedro Avelino

Por decreto de ontem, sua excia. o sr. Arcebispo d. Marcolino Dantas creou mais duas paroquias na sua arquidiocese, que em breve serão instaladas.

Uma foi a paroquia de Parnamirim, que terá como capelão o revmo. pe. João Correia de Aquino, capelão militar da Base Aerea. Terá como padroeira Nossa Senhora de Fátima.

A outra foi a paroquia de Pedro Avelino, antigo Epitacio Pessôa, tendo como vigario o revmo. pe. Antonio Anias e tem como padroeiro o apostolo São Paulo.

A população das respectivas localidades recebeu muito bem a acertada decisão do sr. Arcebispo Diocesano.

O plano de documentação da vida rural

Dando execução ao plano de Documentação da Vida Rural, o Serviço de Informação Agricola iniciara, ainda êste ano, a série de publicações, através do lançamento de uma monografia sôbre "O engenho de açúcar no Nordeste". Incumbiu-se da elaboração dêsse trabalho o professor Manuel Diégues Junior, autor de 'O Banguê nas Alagôas' e de vários outros estudos sôbre sociologia e economia do açúcar, no Brasil.

A série de monografias, de caráter informativo e ilustrativo, visa ao estudo sociológico e etnográfico de centros econômicos do pais, bem assim de temas e aspectos sociológicos das diversas regiões do Brasil. "O engenho de açúcar no Nordeste", além de estudar etnográfica e sociológicamente os diversos aspectos daquele centro de produção econômica, apresentará ainda farta ilustração de fotografias e desenhos especialmente preparados pelo apreciado desenhista Percy Lau, a quem se devem excelentes trabalhos documentarios da vida brasileira.

A' monografia sôbre o engenho de açucar, seguir-se-ão outras, inclusive sôbre "Fazenda de Café em São Paulo", de cuja elaboração foi incumbido o sr. Olavo Batista Filho, da Escola de Sociologia e Politica de São Paulo.

Arranje novos assinantes para A ORDEM. Do contrário o sr. ou o seu não terá amigos durante [illegible]

Discreção nas diligencias policiais contra o bolchevismo

RIO, 2 — Radiopress — Acaba de ser detido certo engenheiro, considerado intimamente ligado aos comunistas existentes no seio do Exercito. De acôrdo com as informações a respeito dessa pessoa, o citado engenheiro não era tido como comunista, nem jamais se suspeitara dele. Tal fato foi apurado pela [illegible] em junto à Policia [illegible] que [illegible] maior [illegible] que ainda [illegible]. Mas precisamente sobretudo de absoluta discreção para prosseguir [illegible] diligencias.

Recenseamento Geral do Brasil
Seleções do Rio Grande do Norte, Paraiba, Ceará, Estado do Rio, Distrito Federal

A Inspetoria Regional do I.B.G.E. tem nos enviado com regularidade a seleção dos principais dados relativos ao censo demográfico de 1950, ligado a diversos Estados.

Já estamos de posse dos folhetos sôbre Rio Grande do Norte, Paraiba, Ceará, Estado do Rio e Distrito Federal.

Trata-se de um valioso auxilio ao melhor conhecimento de uma série de problemas de nossa terra.

FUNDAR E MANTER UM JORNAL, DESTINADO A ESCLARECER E CONGREGAR OS ESPIRITOS E' EM CERTO SENTIDO OBRA TÃO NECESSARIA E MERITORIA COMO LEVANTAR UM TEMPLO — Cardeal Lavigerie

O QUE OCORRE NO MUNDO
NOTICIARIO DO USIS

DESCREVEM A MISERIA

FRANCFORTE [illegible] foram descritas por [illegible] quarteis de fronteira [illegible] da Alemanha. F. Pennsylvania [illegible] sentimento [illegible]

[illegible] Tal [illegible] foi um dos [illegible] Fulton [illegible] Arcebispo [illegible] Deus [illegible] novo [illegible] Deus [illegible] Ao [illegible] Deus [illegible] Deus [illegible] Deus

Labim/UFRN

CENTRO DE IMPRENSA S. A.

Séde — Rua Dr. Barata, 216 — NATAL

Presidente — OLIMPIO PROCOPIO DE MOURA
Gerente — TOLANDO COCENTINO

A ORDEM

DIARIO VESPERTINO
(Circula desde 14-7-1935)
Diretor — OTTO GUERRA
Secretario — XAVIER PINHEIRO

TELEFONES

Direção 20-70 — Gerencia 13-69 — Redação 13-23 — Presidencia 19-80

ASSINATURAS

Ano .. .. Cr$ 150,00
Trimestre 43,00
Semestre 80,00

VENDA AVULSA

N. atrasado .. ... Cr$ 1,50
N. do dia 1,00

PUBLICAÇÕES — TABELA NA GERENCIA

REPRESENTANTES

RIO — A. S. LARA, Senador Dantas, 40-1.º andar — Fone 22-5924
S. PAULO:—Raul Cassamayor, Rua Felipe de Oliveira, 21 3.º anda: Fone: 2-8672

SOCIEDADE

O PENSAMENTO UNIVERSAL

Os mártires faziam menção especial da fonte de agua viva que manava do Coração de Jesus Cristo.
Cônego A. Pereira Pinto.

ORIENTANDO

Alimentação excessiva ou deficiente, regime alimentar monótono, mastigação incompleta, irregularidade de horário nas refeições, abuso de guloseimas, doces, pastelarias, tudo isso concorre para a prisão de ventre. Este é, pois, na maioria dos casos, o resultado de uma alimentação errada

Livre-se da prisão de ventre, procurando eliminar ou corrigir as irregularidades de seus hábitos alimentares. — SNES

RECEITA DO DIA

PEIXE COZIDO. — Leve uma panela ao fogo com azeite e alho. Doure bem o alho e retire. Junte rodelas de tomate, cebola, coentro, louro e aipo. Refogue um pouco e junte postas de peixe, já postas de molho em sal e limão. Abafe bem a panela e deixe cozinhar em pouco fogo.

FARMACIAS DE PLANTAO

Farmacia MAIA — Praça 7 de Setembro — Cidade Alta — Fone: 12-34.
Farmacia ROCAS — Rua Expedicionário José Varela — Rocas.
Farmacia SANTO ANTONIO — Rua Amaro Barreto — ... — Fone: 20-41.

ZEM ANOS HOJE:

SENHORAS:

Ester da Cruz Varela, esposa do snr. Pedro Varela, comerciante nesta praça e nosso cooperador.

— Maria Barreto Rosa, esposa do Capitão José Teixeira Rosa, oficial reformado da Policia Militar do Estado

— Rosa Aranha, esposa do snr. Bianor Aranha, socio do João Câmara Industria e Comercio S. A.

SENHORES:

Antonio Tavares de Souza, funcionário do Departamento da Fazenda.

— Urbano Batista Brandão, funcionário do Banco do Brasil.

— Dr. Silvino Bezerra, advogado.

— **Cap. Francisco Gomes da Costa** — O dia de hoje marca a passagem de mais um aniversário do ilustre Cap. Francisco Gomes da Costa, oficial do Exército Nacional. Ao aniversariante chegarão, por certo, dos que pertencem ao seu circulo de relações de amizade muitos cumprimentos.

Antonio Justino Bezerra — Transcorre, hoje, o aniversario natalicio do sr. Antonio Justino Bezerra, radio-amador e industrial nesta Capital. O natalliciante que é pessoa de grande projecão nos nossos meios sociais vem sendo muito cumprimentado. A ORDEM que o tem como um dos seus melhores cooperadores cumprimenta-o cordialmente.

SENHORITAS:

— Prof. Ivanilda Avelino Bezerra, diretora do Grupo Escolar "José Avelino" de Afonso Bezerra.

SENHORITAS:

Nelly Costa Carvalho — Registra-se, nesta data, o aniversário natalicio da gentil senhorita Nelly Costa Carvalho, funcionária do Instituto de Aposentadoria e Pensões dos Comerciarios, nesta Cidade e filha do sr. Azor Carvalho, fiscal da Carteira Agricola do Banco do Brasil e de sua exma. esposa d. Dulce Costa Carvalho. A natalliciante que possue um vasto circulo de relações de amizade vem sendo muito cumprimentada e, recepcionará suas amiguinhas e colegas em a residencia dos seus pais.

— Iracema Galvão, filha do falecido Adonias Galvão.

— Nereide Freire, filha do falecido João Eduardo Freire.

— Rachel Rosso, filha do snr. Roce Rosso, rádio electricista nesta capital.

— Maria da Conceição, filha do sr. José Heroncio de

(Conclui na 4.a pagina)

COOPERATIVA CENTRAL DE CRÉDITO NORTE RIOGRANDENSE LIMITADA

(EX-CAIXA RURAL E OPERARIA DE NATAL)

RUA DR. BARATA, 208 — NATAL — RIO G. DO NORTE

Registro no S.E.R. do Ministério da Agricultura, sob n. 837, 15-12-44
Decretos Leis 5.893, de 19-10-43 e 6.276, de 14-2-44
BALANCETE EM 31 DE MARÇO DE 1952

A T I V O

DISPONIVEL		
Caixa e Bancos		1.613.890,30
REALIZAVEL		
Emprestimos	20.228.333,10	
Outros Valores	19.135,00	20.247.468,10
IMOBILIZADO		
Edificios da Cooperativa	405.000,00	
Moveis & Utensilios	111.700,00	
Material de Expediente	77.934,00	594.634,00
RESULTADOS		
Diversas Contas		246.256,80
CONTAS DE COMPENSAÇÃO		
Hipotecas	4.831.641,00	
Penhores	72.000,00	4.903.641,00
	Cr$	27.605.890,20

P A S S I V O

NAO EXIGIVEL		
Capital	3.604.600,00	
Fundo de Reserva	717.285,00	
Fundo de Assistencia Social	16.200,00	4.338.085,00
EXIGIVEL		
Depositos a Prazo Fixo	2.934.844,70	
Depositos Populares	5.381.470,40	
Depositos de Movimento	5.876.905,80	
Depositos Limitados	2.553.964,00	
Depositos Sem Juros	15.639,00	
Depositos Especiais	182.933,00	
Juros sobre o Capital	159.155,00	
Retorno aos Associados	272.921,00	
Caixa Benef. dos Funcionarios	61.860,00	17.439.692,90
RESULTADOS		
Juros de Emprestimos		924.471,30
CONTAS DE COMPENSAÇÃO		
Garantias Diversas		4.903.641,00
	Cr$	27.605.890,20

NUMERO DE ASSOCIADOS — 3.037
Natal, 31 de março de 1952.
Miguel Ferreira Neto, Presidente em exercicio
Francisco Oliveira Neco, Gerente — Cont. Reg. CRC/60
Pedro Augusto Silva, Secretario.

DR. RAIMUNDO NUNES

OLHOS, OUVIDOS, NARIZ E GARGANTA

CONSULTORIO: Av. Rio Branco, 623-1.º andar

NATAL — RIO GRANDE DO NORTE

IRMANDADE DOS PASSOS

AVISO

O Provedor da Irmandade dos Passos, avisa as senhoras associadas que a Comunhão de Pascoa das mesmas, será na Catedral, no proximo dia 4 do corrente (Sexta-feira) ás 6,30 horas.

No entanto, as irmãs que desejarem fazer a Comunhão na Igreja do Bom Jesus, na Ribeira, poderão faze-la ás 7 horas, na missa que será celebrada pelo Mons. João da Mata.

Natal, 1º. de Abril de 1952

CASA DE RESIDENCIA

Vende-se na Av. Rodrigues Alves, 777 — Tirol — com Onibus á porta, 3 salas, 3 quartos, copa-cozinha, garage ampla, apartamento para empregados e toda saneada. — Construção nova.

Otimo ponto — Trata-se á Rua Dr. Barata, 239

Premiando os jogadores da Seleção Potiguar

Muitos presentes deverão ser oferecidos aos cracks Norte - Riograndenses

Estudam alguns desportistas norte-riograndenses, tendo a frente o nosso companheiro Aluisio Menezes e o sr. Severino Vieira, secretario da FND — as possibilidades de conseguirem com o comercio natalense varios brindes para premiar os nossos jogadores, quando da realização domingo proximo do prelio decisivo contra o Piauí. Assim é que, esta manhã, uma comissão estaria em ação pelas ruas da cidade, buscando conseguir muitos premios

Indiscutivelmente, a ideia merece os aplausos de todos os nossos desportistas, e certamente, ninguem se negara de contribuir para a vitoria dos nossos rapazes, que bem merecem uma bôa recompensa caso venham a se classificar para enfrentar os paranaenses

FRAQUEZA EM GERAL
VINHO CREOSOTADO
(Silveira)

PROPRIEDADES A VENDA

JUREMA, no municipio de Pedro Velho, a três quilômetros da estação de Montanhas e servida por estrada carroçavel, dividida em quatro cercados, banhada pelo rio Pirari, com 24.000 covas de palma, 4.000 pés de agave, vários coqueiros, tendo casa de residência do proprietário recentemente construida, currais e cocheira para gado e seis casas de moradores cobertas de telha.

INGA e PEBA, anexas, nos municipios de Pedro Velho e Mamanguape, do Estado da Paraiba, terras de catiga, arisco e varzea servidas por uma barragem e várias nascentes divididas em quatro cercados, possuindo madeira suficiente á serventia da propriedade, com trinta coqueiros e 50.000 pés de agave adultos, e quatro casas de moradores.

Tratar em Montanhas, com Manoel Elias Sobrinho e nesta capital á avenida Deodoro, 528.

Clube da India disposto a participar da Taça Rio

RIO — Do clube Aryano Gymkhana, de Bangalore, India, acaba de receber a CBD uma carta em que aquela agremiação se oferece para jogar em nosso país. Diz contar o clube varias excursões ao estrangeiro e que se prepara para viajar a ? de abril para atuar em Singapura e Malaia.

Acrescenta o Aryano Gymkhana estar disposto, inclusive a participar do "Grande Torneio Internacional que o Fluminense F. C. está organizando para comemorar o 50.º aniversário. Como se vê, já anda bem longe a propaganda do certame do clube tricolor carioca.

Efemérides Estaduais

ABRIL 2

1900 — A Intendencia contrata pela 2.a vez o [illegible]

A experiencia aconselha!

PREFIRAM PARA SEU CONFORTO NO LAR O RENOMADO FOGÃO DAKO

O FOGAO QUE MAIS SE VENDE NO BRASIL
O UNICO QUE PERMITE SUBSTITUIR FACILMENTE AS PEÇAS GASTAS, PROLONGANDO O SEU FUNCIONAMENTO POR LONGOS ANOS.

FOGÕES "DAKO"

PRATICOS, ECONOMICOS E ELEGANTES

FOGÕES DAKO A CARVÃO, LENHA E ELETRICIDADE

NOVA REMESSA A DISPOSIÇÃO DO PUBLICO.

NOVOS MODELOS, ESMALTADOS EM BRANCO E ACABAMENTO DE LUXO

APEZAR DE SER O MELHOR DAKO É AINDA O MAIS BARATO

FACILIDADES DE PAGAMENTO
VISITEM A EXPOSIÇÃO DE FOGÕES DAKO DISTRIBUIDOS EXCLUSIVAMENTE PELA FIRMA

CARLOS LAMAS

RUA DR.—BARATA 223 FONE 1159
END. TELG. CLAMAS CAIXA POSTAL 37

— NATAL —

Aviso à esta e demais Praças

Declaramos que o snr. Antonio Pereira de Souza, não é mais vendedor de nossas mercadorias
S. Paulo, 8 de fevereiro de 19[illegible]

CIA. "LILLA" DE MAQUINAS INDUSTRIA E COMERCIO

TENHA SEMPRE À MÃO UM EXEMPLAR DA A ORDEM

Humberto Gonçalves Bezerra

Cirurgião Dentista

Edificio Magaly — Av. Rio Branco 561 — 6º Andar — telef. 21-92 — Expediente 11 as 18 horas
A noite mediante ajuste previo.

FUTEBOL PAULISTA

O Corintians recordista de goals com 103 no certame de 1951

Teleco e Carbone, os maiores artilheiros

Publicamos abaixo, transcritos de A GAZETA ESPORTIVA, o mais completo jornal esportivo do continente, interessantes dados relativos aos maiores marcadores de tentos nos certames paulistas:

"O Corintians atingiu 103 goals no campeonato de 51 e, com isso torna-se o quadro que mais goals obteve no campeonato paulista profissional, disputado pela primeira vez em 1933 e portanto, realizado ha 19 vezes. Os artilheiros [illegible] foram estes:

1933 — São Paulo [illegible]
1934 — Palestra [illegible]
1935 — Santos F. C. [illegible]
1936 — Palestra 74
1937 — Palestra — 35
1938 — São Paulo 30
1939 — Corintians — 65
1940 — Juventus — 56
1941 — Corintians 61
1942 — Corintians 7[illegible]
1943 — Corintians [illegible]
1944 — São Paulo 60
1945 — São Paulo 70
1946 — São Paulo e Corintians [illegible]
1947 — Corintians [illegible]
1948 — São Paulo [illegible]
1949 — São Paulo [illegible]
1950 — Portuguesa [illegible]
1951 — Corintians 103

Teleco [illegible] record de goals [illegible] 30 goals [illegible]

Desde [illegible] desde 1932
1933 [illegible]
Total [illegible]

Pelos melhores preços V. S. poderá efetuar a sua compra de ferragens, vidros, louças, cutelarias, etc., procurando a

CASA DO PAULINO

— DE —

Paulino & Cia. Ltda.

Rua Dr. Barata 199 — Natal — End. Teleg. PAULINO

Para entrega imediata!...

Os NOVOS Super-Caminhões "COMMER" modelos 1952

(A GASOLINA E A OLEO)

ECONOMICOS, RESISTENTES, os Novos "COMMER" trazem ainda novas caracteristicas:

NOVOS motores a gasolina de 6 cilindros com valvula na cabeça.
NOVOS motores diesel de 6 cilindros de rapida aceleração.
NOVOS eixos traseiros de duas velocidades (reduzidos)
NOVOS freios hidraulicos auxiliares a vácuo
4/5 quilometros com 1 litro gasolina e 9/10 para o diesel!

GARANTIA DE PEÇAS SOBRESSALENTES E SERVIÇOS
Mais um produto inglez do GRUPO ROOTES

VENDEDORES EXCLUSIVOS

Paula, Irmãos & Cia.

Rua Dr. Barata, 190 — Fones 22-07 e 23-30

PRODUTO [illegible]

CIA. QUIMICA [illegible]
Tintas para [illegible]
Lindissimas [illegible]
"COMPATI[illegible]"
DISTRIBUIDORES PARA [illegible]
RIO GRANDE [illegible]

SANTOS & CIA. LTDA.

AVENIDA [illegible]

RUA NIZIA FLORESTA [illegible]
Acetamos distribuidores [illegible]
Inserir aqui [illegible]

Comemore seu [illegible] com [illegible] do Chopp Antarctica [illegible] nesta Capital pela firma João [illegible] de Carvalho Rua Dr. Barata 235 [illegible]

Capinadeiras Planet Junior

OS MELHORES [illegible]

Clemente de Carvalho & Cia. Ltda.

RUA ADRIANO [illegible]

LEITURA PREJUDICADA NA LOMBADA MUTILADO

Labim/UFRN

Raid Natal -- Rio de Janeiro

Animados os remadores da yole Rio G. do Norte

Ligeiro Retrospecto

OTTO GUERRA

Antes de examinarmos a modalidade de emprestimos para a construção de açudes e obras auxiliares por intermedio do Banco do Brasil, parece oportuno ligeiro retrospecto sobre o assunto, para mostrar que se trata de antiga aspiração. E que a iniciativa privada tomará um impulso enorme, se adequadamente financiada e esclarecida.

O senador padre Francisco de Brito Guerra (1777-1844) dizia: O Rio Grande do Norte será feliz no dia em que seus rios não correrem para o mar. Defendia, com isso, a dissseminação de açudes. Em 1877, na celebre discussão travada no Instituto Politécnico, do Rio a 18 de outubro, dizia, entre outras coisas, o dr. Zózimo Barroso que o Ceará devia ter um serviço especial de açudes como a Holanda tem o seu serviço de diques, cumprindo ao Estado favorecer a açudagem, direta e indiretamente. De maneira direta, tomando a si a construção dos grandes açudes, de maneira indireta, auxiliando os fazendeiros e pequenos proprietários, fornecendo instruções, estabelecendo premios peculiarios, baseados na superficie dagua creada.

Na legislatura estadual norte rio-grandense, de 1892-93 o então deputado Felipe Guerra apresentou um projeto concedendo isenção de impostos sôbre, industria pastoril e agricola, em limitado espaço de tempo, ao proprietario que construisse açudes em certas e determinadas condições. Já que o govêrno estadual, pela mingua de recursos, não podia enfrentar o problema, ao menós indiretamente oferecesse a sua cooperação. Mas o projeto não logrou aprovação. Ainda havia mentalidade para tanto, entre nós.

O deputado assim conclui a narrativa do episodio: "Não foi feliz o projeto: a palavra — açude — nunca havia preocupado o Congresso do Estado e a palavra — sêca — andava associada à ideia de malandrice sertaneja". (Sêcas contra a Sêca p. 115).

Felipe Guerra, entretanto, não desanimou na campanha em pról da açudagem. Em trabalho publicado em 1902, depois enfeixado no seu referido livro, defendeu a concessão de empréstimos para a construção de reservatorios: "achando-se elê provido dagua, em um só ano indeniza todo o capital empregado em sua construção" (op. cit. 112).

Um telegrama recebido pelo dr. Rui Lago

Zaípoti, domingo passado, do Cais do Porto, desta Capital, a Yole "Rio Grande do Norte" conduzindo em seu bojo cinco intrépidos remadores Norte-rio-grandenses que se dirigem ao Rio de Janeiro levando aos cartocas o seu abraço fraternal de potiguares.

A proposito recebeu o dr. Rui Lago o seguinte telegrama: Barra de Cunhaú, 1 — Dr. Rui Lago.

"Fizemos bôa viagem. Apesar dos fortes aguaceiros chegamos a Pipa 13,45. Precisamos descançar. Sairemos no dia 2. Aviso a nossas familias. A Guarnição está cada vez mais entusiasmada pela nossa vitória final. Abraços Ricardo Cruz — Patrão.

A ORDEM

NATAL — Quarta-feira, 2 de Abril de 1952

Maternidade "Januario Cicco"

Assistencia obstetrica gratuita

Na maternidade "Januario Cicco", quando a pensionista não for acompanhada pelo seu medico, a assistencia ao parto será dada pela Obstetriz Maria Aparecida França. SEM NENHUMA REMUNERAÇÃO. D. Maria Aparecida França é chefe de Enfermagem Obstetrica da Faculdade de Medicina de São Paulo, veio a esta cidade organisar o Serviço de Enfermagem da Maternidade, e oferece os seus serviços á familia natalense. SEM NENHUMA REMUNERAÇÃO.

BASE NAVAL DE NATAL

AVISO

O Comandante da Base Naval de Natal comunica ao honrado comércio desta praça e ao público em geral que nos negócios e transações que fizerem com os servidores militares e civis desta Base Naval deverão levar em conta tão sòmente o crédito pessoal que lhes merecerem os servidores em causa, e nunca o crédito da corporação ou estabelecimento a que os mesmos pertencem.

Torna público, outrossim, que na forma do Estatuto dos Militares (Artigo 40) e Estatutos dos Funcionários (Artigos 118 e 189) os vencimentos dos servidores militares e civis são impenhoráveis e não podem ser arrestados ou descontados para satisfação de dividas particulares. Não tomará a Base Naval, portanto, ação administrativa alguma para o pagamento ou indenização de dividas particulares cabendo-lhe apenas a aplicação de penalidade disciplinar aos militares não cumpridores de seus compromissos particulares.

Natal, em 28 de março de 1952
ALMYR CAMPBELL DE BARROS
Capitão-de-Corveta, Comandante-Interino

"Criação de coelho domestico"

Acaba de ser editado pelo Serviço de Informação Agrícola mais um folheto para distribuição gratuita aos agricultores registrados no Ministério da Agricultura — "Criação do Coelho Doméstico".

Trata-se de publicação interessante, vasada em linguagem acessivel, na qual seu autor, engenheiro-agrônomo Cesar Seára, trata da matéria com minucias, mostrando as vantagens da cunicultura. O folheto em aprêço contém doze capitulos ilustrados, que abrangem todas as fases de criação de coelho de diversas variedades.

Sociedade

(Conclusão da 2a. página)

Mélo, funcionário da Contadoria da Estrada de Ferro "Sampaio Correia".

JOVENS:

Frederico Paula Cavalcanti, auxiliar do comercio, nesta praça.

— Fernando de Carvalho.

CRIANÇAS:

José Câmara de Lima, filho do snr. Sebastião Ferreira de Lima, proprietario da Farmacia "Navarro".

VISITAS:

Francisco Amancio Pereira — Deu-nos o prazer de sua visita, hoje, o sr. Francisco Amancio Pereira, vereador á Camâra Municipal de Itaretama, neste Estado onde goza de real prestigio. Na visita que nos fez o Sr. Francisco Amancio Pereira demorou-se em cordial palestra com os que aqui trabalham.

FALECIMENTOS:

Guilherme Marconi — Na cidade de Correias Novos faleceu ace quarenta minutos do domingo ultimo o pequeno Guilherme Marconi, filhinho do snr. Manuel Guimarães, tabelião publico naquela cidade e de sua exma. esposa d. Maria Assunção Guimarães.

Filho mais velho daquele distinto casal que desfruta de largo circulo de relações de amisade não só naquela como na cidade de Santana do Matos o pequeno extinto contava apenas a idade de três anos e seis meses, e o seu prematuro desaparecimento foi seguido diagnostico do medico motivado por uma crise de apendicite.

O recem falecido deixa como unico irmão o interessante Manoel Americo que ainda ha pouco completou dois anos de idade.

Estimado como era por conhecidos e desconhecidos seus pais e parentes todos que o veneravam, a morte do pequeno Guilherme Marconi causou a todos profunda consternação.

O seu sepultamento verificou-se na tarde de ontem, saindo o féretro da residencia de seu pai com grande acompanhamento de parentes e amigos daquele casal.

NOSSAS OFICINAS ESTÃO APARELHADAS COM MAQUINAS MODERNAS

— PARA —

Confecção de quaisquer serviços graficos e de PAUTAÇÃO

NOSSOS PREÇOS DESAFIAM

AVISO AOS ASSINANTES D'A ORDEM DA CAPITAL E DO INTERIOR

Solicitamos aos nossos cooperadores da Capital e do interior providenciarem o pagamento de suas assinaturas, quando procurados pelo nosso cobrador ou pelos Agentes.

Outrossim lembramos que as assinaturas são pagas adiantadamente, sem excepção.

A GERENCIA

SHELL MEX BRAZIL LTDA

O SR. APOLONIO SILVEIRA — NOVO GERENTE

Encontra-se nesta Capital, onde assumirá, amanhã, as funções de gerente da Shell Mex Brazil Ltda., em substituição ao sr. Antonio Braz da Cunha, o sr. Apolonio Silveira recem-nomeado para aquele posto. O novo gerente daquela importante empresa em nossa Capital, vêm sendo cumprimentado por amigos e conhecidos. Ao sr. Apolonio Silveira desejamos felicidades na sua administração.

DR. JESSE' D. CAVALCANTI

CIRURGIÃO DENTISTA

Consultorio e residencia: Av. Deodoro, 433 — Fone 1128

Expediente: das 13 às 18 horas — Aos sabados das 8 às 11 horas

RAIMUNDO DE FREITAS BARROS

ADVOGADO

Rua Princesa Isabel, 702

NATAL — Rio G. do Norte

JOÃO WILSON MENDES MELO

ADVOGADO

Escritorio — Avenida Duque de Caxias, 206 — 1.º

Residencia — Av. Rodrigues Alves, 776 — NATAL

Dia Liturgico

HOJE

Sao Francisco de Paula

Nasceu na Calábria. Fundou a ordem dos "Minimos" e distinguiu-se pela prática de uma pobreza muito austera e humilde piedade.

AMANHA

Missa da Feria

MISSA

Da Féria, simples, roxo. Missa Própria, 3a. oração pela Igreja ou pelo Papa. Prefácio da Cruz.

— 1a. Quinta-feira do mês de Abril.

— Hora Santa Eucaristica em todas as Igrejas.

— Na Catedral, Adoração ao Santissimo Sacramento a partir das 20 horas.

Falecêu a senhorita Yolanda M. Trigueiro

Teve o craneo fraturado — A vitima era aluna da Escola Normal de Natal

Ás 7 horas de hoje, estacionava em frente ao Colegio Estadual (secção feminina) um carro Mercury dirigido no momento por uma pessoa conhecida das alunas da Escola Normal que ali faziam educação fisica. Nesse momento várias daquelas estudantes arrodiaram o veiculo tendo uma delas a senhorinha Yolanda Maciel Trigueiro sentado-se na trazeira do carro (para-choque) quando o motorista bruscamente, não tendo ciencia de que ali se encontrava a estudante deu saida ao carro tendo a jovem ido de encontro ao calçamento fraturando a base do craneo. A vitima é filha do sr. Antonio Maciel Trigueiro, comerciante nesta Capital e de sua esposa d. Elvira Maciel Trigueiro.

Chamado o Pronto Socorro foi a senhorinha transportada, imediatamente, para o Hospital Miguel Couto onde faleceu.

PINGA...

(Conclusão da 3a. página)

tou a vencer, desta feita, por 2x0, goals de Pinga e apresentou-se com esta constituição: Osvaldo; Pinheiro e Santos; Arati — Brandãozinho e Bauer; Julinho — Ademir (Didi) — Baltazar — Didi (Pinga) e Rodrigues. No restante do treino, o quadro B voltou á cancha, terminando o exercicio com um empate de 0x0. Eis a formação do quadro suplente: Cabeção; Gerson e Bigode; Santos — Brandãozinho e Ruarinho; Julinho — Rubens — Friaça — Ipojucan e Nivio. Osvaldo e Castilho, exercitaram, tambem, atuando nas metas do Canto do Rio e Fluminense, respectivamente. Depois do treino, Zezé Moreira dispensou o ponteiro Nivio, convocando Baltazar, para substituir o atacante do Bangú. Amanhã, de madrugada, partirá do Galeão em avião da Panair, a seleção nacional

Futebol...

(Conclusão da 2a. página)

1934 — Romeu (Palestra) — 13.

1935 — Teleco (Corintians) — 9.

1936 — Teleco (Corintians) — 28.

1937 — Teleco (Corintians) — 15.

1938 — Eliseu (São Paulo) — 13.

1939 — Teleco (Corintians) — 32.

1940 — Peito (Ipiranga) — 21.

1941 — Teleco (Corintians) — 26.

1942 — Maneca (Corintians) — 24.

1943 — Hercules (Corintians) — 19.

1944 — Luizinho (São Paulo) — 22.

1945 — Servilho (Corintians) e Passarinho (SRP) — 19.

1946 — Servilho (Corintians) — 19.

1947 — Servilho (Corintians) — 22.

1948 — Silas (Ipiranga) — 19.

1949 — Friaça (São Paulo) — 21.

1950 — Pinga (Portuguesa) 22.

1951 — Carbeno (Corintians) — 30.

Como vemos, o Corintians quasi sempre deu o artilheiro. E assim como mais vezes lhe coube a primazia de ser o quadro com maior numero de tentos.

Teleco, de 1935, quando estreiou no campeonato profissional paulista, até seu ultimo campeonato no Corintians (1951, quando fez seus ultimos 7 tentos), marcou 144 goals no campeonato! A maior goleada dos certames profissionais é sempre creditada a 1943: São Paulo 12 x Juventus 1. O artilheiro é profissional de um só clube continuum, senão Silas (6) e Renato (6).

Antonio Soares Filho

ADVOGADO

Av. Floriano Peixoto, 817

Fones 1705 — 1727

Noticiário Natalense

ASSOCIAÇÃO DOS EX-ALUNOS MARISTAS — A Associação dos Ex-alunos Maristas, no Rio Grande do Norte, realizara, hoje, num dos salões da Colegio Santo Antonio, as 19,30 horas, a sua primeira reunião deste ano, na qual serão tratados diversos assuntos de magna importancia para a nossa associação, particularmente sobre a Páscoa dos antigos alunos Maristas a se realizar em dias do proximo mes de maio. A Diretoria espera o comparecimento de todos os ex-alunos presentes nesta Capital, pertencente ou não à Associação, para abrilhantarem com suas presenças o ensejo de logo mais a noite.

CONFERENCIA DO DR. OTTO GUERRA — No dia 4 do corrente, às 20,00 horas, na séde da Associação Comercial de Natal, o dr. Otto de Brito Guerra pronunciará uma conferencia sob o titulo: "Harmonia das Classes Comercial e Comerciária." O presidente da Federação espera o comparecimento de todos os associados.

DR. CRISTOVAM DANTAS — Pelo Avião da "Cruzeiro do Sul" regressou, ontem, a esta Capital, o dr. Cristovam Dantas, diretor do Departamento Estadual de Agricultura. Aquele tecnico foi ao Rio de Janeiro tratar de assuntos ligados a repartição que dirige junto ao [illegible]

Capital e...

(Conclusão da 1a. página)

berais e socialistas consagrado na fórmula: "para igual trabalho igual salário". Há, nessa fórmula, absoluta abstração do conteúdo humano.

A remuneração pela doutrina da Igreja, leva em consideração o fruto do trabalho — conteúdo economico — e as necessidades do trabalho e sua familia — conteúdo humano.

JUSTIÇA SOCIAL

O fato de uma multidão de operarios depender nas mãos de seus chefes na parte de sua liberdade e vida que o chefe por essa razão tem necessidades de seu subordinado. Não basta, pois a justiça comutativa. É necessário ainda a intervenção da justiça social [illegible]

A Igreja [illegible] necessario à vida e pelo trabalho assegura [illegible]

[illegible] o homem [illegible] social.

[illegible] ver de constituir [illegible]

PEDRO COÊLHO

DOENÇAS NERVOSAS E MENTAIS

— ELETROCONVULSOTERAPIA —

Ex-interno dos Hospitais de Alienados Juliano Moreira e Portela Pronto do Recife

CONSULTAS

Das 15 às 17 horas

CONSULTORIO

Av. Rio Branco, 544 3.º andar

EDIFICIO MAGALY

RESIDENCIA

Rua Seridó, 854 — Fone 23-79

CINEMA

RIO GRANDE — FONE 15-31 — "Loucuras de Amor" ás 15,30 e 20,00 horas. Para Adultos.

REX — FONE. 11-72 — "O lobo da Montanha", ás 15,30 e 20,00 horas. Para Adultos.

S. LUIS — FONE: 20-08 — "Rosa Negra", as 15,30 e 20,00 horas. Não convem a menores.

S. PEDRO — FONE 20-14 — "Delito Oculto" ás 20,00 horas. Prejudicial a menores.

O Botafogo procura um técnico

RIO 2 — O Botafogo tradicional [illegible] visando [illegible] tecnico para a temporada de 52. Dois elementos estão cotados: Gentil Cardoso e Aimoré Moreira. Este [illegible] preparador do Fluminense. Acreditando [illegible] escolhido, venha [illegible] Gentil Cardoso, pois o [illegible] está disposto a não [illegible] precioso [illegible] Aimoré. O assunto, deverá ser resolvido dentro dos proximos 48 horas.

Financiamento da cêra de carnauba

RIO, 1 — O sr. Ricardo Jaffet comunicou a bancada do Partido Social Democrata na Camara dos deputados nordestinos que o procurou que o Banco do Brasil está estudando as bases para o financiamento da cêra de carnaúba.

Anteriormente, a eficiente bancada rotativa no Palacio Rio Negro, tendo entregue ao sr. Getulio Vargas um memorial fundamentando as reivindicações dos produtores de cêra de carnaúba, recebendo do Presidente a promessa de solução.

CAMPEONATO PAN - AMERICANO

CANTAGALO

[illegible] Mexi[illegible]

Basquetebol

(Conclusão da 3a. página)

[illegible] apontar os arremessos [illegible] seu adversário [illegible] tendo por 25x [illegible] Outro jogo movimentado [illegible] assistente, foi a [illegible] Triunfo justo dos [illegible] que iniciou a [illegible] do terceiro [illegible]

[illegible] 7 x Esparta [illegible] Orion [illegible] Gu[illegible] Fe[illegible] [illegible] Jesus [illegible] Monteiro [illegible] Jesus [illegible] Orion [illegible] Tolinho. [illegible] Ag[illegible]

PRONTA RODADA

[illegible] Dia 3 [illegible] Rio Grande [illegible] Cruz

NOSSAS OFICINAS ESTÃO APARELHADAS COM MAQUINAS MODERNAS

— PARA —

Confecção de quaisquer serviços graficos e de PAUTAÇÃO

LEITURA PREJUDICARA NA LOMBADA MUTILADO

Labim/UFRN

Sherlock juiz da peleja decisiva e ntrepotiguares e piauienses

Já foi designado o apitador pernambucano pela Confederação Brasileira de Desportos — Chegarão sexta-feira, os futebolistas do Piauí — Abel, cotado para atuar no encontro de domingo

A CBD vem de tomar medidas sobre as arbitragens dos proximos jogos do Campeonato Brasileiro de Futebol. Assim é que, já foram designados varios juizes para os proximos embates. O jogo decisivo entre Piauí e Rio Grande do Norte, que será disputado na tarde de domingo, nesta capital, será dirigido pelo pernambucano, Argemiro Felix de Sena, o popular Sherlock. No avião de sabado proximo, Sherlock deverá chegar a Natal, para a arbitragem do importante confronto entre as representações dos dois Estados nortistas.

Enquanto isso, anuncia-se para depois de amanhã, a chegada a Natal dos integrantes da seleção do Piauí. Noticias que nos chegam de Terezina, dão conta do otimismo de toda a turma piauiense, pelo desfecho do prelio de domingo proximo. Fala-se inclusive, na introdução de dois outros jogadores no conjunto visitante, para emprestarem mais força ao conjunto.

A nossa seleção, ao que parece, somente sofrerá uma modificação e esta com respeito á ponta esquerda, pois Paulo Izidro não cumpriu boa performance no embate do dia 30. Assim sendo, é muito provavel o lançamento de Abel, no posto do colored atacante do ABC. Todavia, esta noticia ainda não foi confirmada pelo tecnico Barbosa. Tudo depende do ensaio que realizará o nosso selecionado, antes do jogo decisivo do próximo domingo.

Indicador Profissional

ADVOGADOS

ALVAMAR FURTADO DE MENDONÇA

•

CLOVIS GENTILE
ADVOGADOS

Avenida Duque de Caxias, 110.
1.º andar — sala 107
Fone: 1608.
"Edificio Bila"

ANTONIO TOSCANO CAVALCANTI
ADVOGADO
Escritório: Rua Acre, 55 — 5.º andar — sala 507
FONE: 43-1396
Residência: Rua Hilário de Gouvêa, 88-ap. 302
FONE: 37-4662
RIO DE JANEIRO

ADVOGADOS
DJALMA ARANHA MARINHO
Residência: Av. Prudente de Morais, 615. Fone 14-56

DANTE DE MELO LIMA
Residência: Rua Floriano Peixoto, 529
Escritório: Av. Tavares de Lira, 96-1.º. Fone 15-70, Natal

BEL. EWERTON DANTAS CORTÊS
ADVOGADO

Escritório: Av. Duque de Caxias, 114, (Ed. Bila), Sala 206. Fone 22-65
Residência: Rua Trairi, 581

JONAS GURGEL

PROVISIONADO

Aceita causas civis, comerciais. Advocacia em Caraúbas, Martins, Apodi, Portalegre, Patú
Escritório e residência: Praça Getulio Vargas, 69 — Caraúbas

VICENTE DE SOUZA

Advogado

Escritório e residência: Rua Fonsêca e Silva, 1105 —

Fone: 2364 — Alecrim — Natal

DENTISTA

RÓSALVO P. GALVÃO

CIRURGIÃO DENTISTA

Cirurgia Buco — Maxilar — Protese
Consultório — Av. Rio Branco, 638-A-Terreo

FONE 26-51 — NATAL—Rio G. do Norte

MEDICOS

DR. ARISTÓFANES JORDÃO
E S P E C I A L I S T A

(Curso intensivo de aperfeiçoamento em São Paulo, sob a direção do Dr. Dante Pazzanese)

TRATAMENTO DAS DOENÇAS DO CORAÇÃO E VASOS
DOENÇAS INTERNAS
ELETROCARDIOGRAFIA

Consultas das 15.30 horas em diante

Consultório: Av. Rio Branco, 64 — 1.º andar
Edificio da Casa Rio
Fone — 2192

Residencia: Rua Dr. Manuel Dantas, 398
Esquina da Av. Floriano
Fone — 2827

TRATAMENTO DAS FRATURAS
CORREÇÃO DOS DEFEITOS FISICOS
C I R U R G I A

DR. EUDES C. MOURA

Ex-Interno do Serviço de Cirurgia do Prof. Barros Lima—Hosp. São Amaro e da 2.ª Clinica de Ortopedia e Cirurgia Infantil do Hospital Manoel Almeida — Recife
CONSULTAS
das 15 á 17.30 horas exceto aos sabados
Cons.: Av. Rio Branco, 596 1.º andar — sala 1
Resid. Rua Felipe Camarão — 645

DR. HERIBERTO F. BEZERRA
Doenças de criança

Consultas — Puericultura — Maternidade (assistência Obstetrica no Hospital da Policia) ex-Universidade do Rio — Clinica Pediatrica — Hospital Infantil do Prof. Hospital de Oliveira
Consultorio: Rua Dr. Barata, 36 1.º andar Fone 1908 — Das 11 as 12 e 14 as 17 horas
Residencia — Rua Mossoró 73 — Fone 1671

CLINICA DE CRIANÇAS
— DO —
DR. FERNANDO MEDEIROS

PUERICULTURA — PEDIATRIA
Consultorio e residencia: Presidente Quaresma, 353 — Alecrim — Fone 1693
Consultas: 10 ás 11 e 15 ás 18 horas

DR. JOSE' ALFRAN
CLINICA MEDICA — DOENÇAS DA PELE — SIFILIS — ALERGIA

CONSULTAS
Das 9 ás 11 horas e das 14 ás 17 horas
Consultorio — Av. Rio Branco, 689 — 1.º
Residencia — Praça Pio X, 320 — Fone — 1374

DR. GENARO FLORIO

Clinica Médica do adulto e da criança — Doenças de senhoras — Partos — Perturbações da Gravidez — Tratamento das varizes — Ondas Curtas — Eletrocoagulação
Consultório e residência — Avenida Rio Branco, 767.
Fone: 2417 — Horario: 13.30 horas, em diante

DRA. LICY TEIXEIRA
ESPECIALISTA
DOENÇAS DE SENHORAS — PARTOS
(Curso de aperfeiçoamento no Rio de Janeiro e Belo-Horizonte)
Consultorio: Edificio Magaly (acima da Casa Rio) — 1.º andar.
Consultas: das 14 horas em diante
Residência: Av. Rio Branco, 440 — Fone: 19-20

DR. MACHADO

DOENÇAS MENTAIS E NERVOSAS

CONSULTAS EM HORARIO PREVIAMENTE MARCADO
Consultório e Residencia: Assú, 419 — Fone 1384

Clinica de crianças
DR. MIRABEAU PEREIRA

PUERICULTOR E PEDIATRA
Consultas: Das 15 horas em diante
Consultorio e residência: Rua João Pessôa, 194
Fone: 21-18

DR. HERMANCE PAIVA

CLINICA MEDICA — VIAS URINARIAS

Consultorio: Rio Branco, 189-1.º — Fone 2477
Residência: General Ozorio, 246
Horário: 15 às 18 horas
NATAL — Rio G. do Norte

DOENÇAS NERVOSAS E MENTAIS
DR. OTTO JULIO MARINHO

DIARIAMENTE DAS 15 AS 17 HORAS
CONSULTORIO:
AV. RIO BRANCO, 589, 1.º ANDAR

DR. PEDRO SEGUNDO
ESPECIALISTA
VIAS URINARIAS — PROTOLOGIA E SIFILIS
Cura Radical das hemorroidas, varises e hidroceles, sem operação e sem dor. Doença da uretra, prostata, vesiculas, seminais; bexiga e rins. Tratamento rapido das uretrites agudas e crônicas e suas complicações. Perturbações. Urotroscopia. Galvano Cauterio
DAS 15 HORAS EM DIANTE
Consultório: Edificio "Nova Aurora". Rua Dr. Barata, 341-1.º andar. Residência: Rua Apodi, 577. Fone 13-68

DR. PAULO SOBRAL
DA MATERNIDADE JANUARIO CICCO
Ondas curtas — Eletro-coagulação e Bisturi Eletrico
Partos e Doenças de Senhoras
Consultório: Residência: Av. Prud. de Moraes, 743
Praça João Maria, 74
Consultas de 9,30 ás 11,30 e das 14 ás 17 horas
Natal — Rio Grande do Norte

DR. VICENTE MONTEROSSO
Ex-Gynecologista e Obstétra do H. C. Aér. do Rio de Janeiro
Ex-Chefe de Equipe da Maternidade Clara Basbaum do Rio de Janeiro
Cirurgia — Doenças das Senhoras—Partos sob Analgesia
CONSULTAS — 2as. e 5as. Feiras, das 14 ás 18 horas
Sabados, das 9 ás 11.30 horas
Av. Rio Branco, 665 — 1.º andar — Sala 3

DR. ITALO CARVALHO
OUVIDOS - NARIZ - GARGANTA
OTO-RINO-LARINGOLOGISTA DO HOSPITAL SIRIO (CURSO)
Ex-Interno do Hospital Santa Izabel (Bahia) Serviço do Prof. Dr. Carlos Fers
CONSULTORIO:
Av. Rio Branco, 596 — 1.º andar — Sala 7
Fone 1431
Residencia: Rua Dr. Barata, 324 — Fone 1430

Não Sacrifique
Seus Dentes e a Naturalidade do Seu Sorriso à
PIORRÉIA



4 de cada 5
Podem Contrair esta Terrivel Moléstia

A piorréia é uma infecção perigosissima que causa horrivel estrago às gengivas e acaba com os dentes. Em geral, começa com uma leve irritação e perda de sangue. Não se deve descuidar destes indicios visto que 4 de cada 5 pessoas - independente de idade ou sexo - podem ser vitimas.

Evitam-se gengivas sangrentas usando-se Forhan's para as gengivas porque Forhan's não só limpa os dentes, dando-lhes um brilho natural, como também fortalece ao mesmo tempo as gengivas, mediante massagens. Forhan's é o UNICO dentifricio que contém o ingrediente especial do Dr. R. J. Forhan contra a piorréia. Segundo exames clinicos recentes, 95% dos casos ameaçados de piorréia apresentaram notável melhora depois de apenas 30 dias do uso diário de Forhan's. Não arrisque seus dentes. Comece a usar Forhan's hoje mesmo.

Escove os dentes com
Forhan's
P/ FP — Fórmula do Dr. R J Forhan D.D.S.
Forhan's PARA AS GENGIVAS
NÃO CUSTA MAIS QUE AS PASTAS DENTIFRÍCIAS COMUNS

HOJE **REX** HOJE
Matinée ás 15 30 e Soirée ás 20 horas
SILVANA MANGANO — AMEDEO NAZZARI em
O lobo da Montanha
A história de uma selvagem vingança!

A partir de Sabado em Matinée e Soirée no REX
JANET MAC DONALD e NELSON EDDY em
O vagalume
Um filme realizado para o deslumbramento de multidões! Você nunca ouviu, no cinema uma voz tão bonita como a de Janet Mac Donald!

HOJE **São Luis** HOJE
TYRONE POWER — ORSON WELLES — CECILE AUBRY em
Rosa Negra
Uma espetacular apresentação da FOX.

A partir de Sabado em Matinée e Soirée no S. LUIS
RANDOLPH SCOTT — HELEN MACK em
Ela a Feiticeira
BELA e irresistivel... No entanto, já vivia ha 500 anos...

São Pedro — Hoje
Somente em Soirée ás 20 horas
Delito oculto
Um filme Policial

POMADA **MINANCORA** NUNCA EXISTIU IGUAL
PARA FERIDAS, ECZEMAS, INFLAMAÇÕES, COCEIRAS, FRIEIRAS, ESPINHAS, ETC.

Basquetebol

Dificil vitoria do Santa Cruz sobre o five do Esparta E. C.

27 x 25 o placard do jogo entre corais e alvi-pretos

Prosseguiu na noite de ontem, o Torneio Preparatorio de basquetebol, que se disputa sob os auspicios da FNB. Um publico bem regular esteve presente a quadra dos bancarios, á avenida Deodoro, assistindo o desenrolar dos dois jogos programados para a rodada numero três do certame. No encontro inicial, o five do Santa Cruz, lider do torneio juntamente com o America, obteve mais um triunfo. Desta feita, diante do conjunto do Esparta, que se mostrou um adversario brioso e dificil de ser batido. O placard de 27x25, traduz fielmente o quanto foi ardua e trabalhosa a vitoria dos tricolores. Surpreendeu a turma de Irineu, mostrando, consequentemente que o quadro vai pouco a pouco readquirindo a sua forma antiga.

A peleja numero dois, apresentou como litigantes a ASSEN e a AABB. O five dos sargentos, ocupava a liderança ao lado do Santa Cruz e do America, mas não teve

(Conclui na 4a. página)

Galvão, Mesquita Ferragens S/A
CASA QUE NÃO TEM COMPETIDORES
Ferragens, artigos sanitários e outros materiais
— Tudo recomendavel em qualidade e preço —
Rua Dr. Barata, 217. — Fone 1158

SANGUENOL
Contem excelentes elementos tônicos:- Fósforo, Cálcio, Arseniato de Vanadato de Sódio, etc.
OS PALIDOS, DEPAUPERADOS, ESGOTADOS, ANEMICOS, MAES QUE CRIAM, MAGROS, CRIANÇAS RAQUITICAS
RECEBERÃO A TONIFICAÇÃO GERAL DO ORGANISMO COM O



SANGUENOL

PINGA — O artilheiro do ensaio da seleção nacional

RIO, 2 — O tecnico Zezé Moreira, realizou na noite de ontem no estadio do Maracanã, o unico ensaio da seleção nacional, antes de sua estreia no Pan-Americano de Futebol, a se verificar domingo proximo, contra a selecionado mexicano. O treino foi dividido em quatro fases. Cada setor-in exercitou-se cerca de 60 minutos, divididos em periodos de 30 minutos. Na primeira hora de ensaio, o adversário da seleção foi o quadro de preliminares, do Canto do Rio. O quadro titular, porém, venceu de 1x0, goal de Pinga e formou com os seguintes atletas: Castilho; Pinheiro e Santos; Arati e Eli e Bauer; Julinho — Didi — Ademir Pinga e Rodrigues. A seleção reserva, também triunfou por 1x0 e jogou com esta formação: Cabeção; Gerson e Bigode; Santos — Brandãozinho e Ruarinho; Ipojucan e Nato, Baltazar — Ipojucan e Nato. Baltazar, foi autor do unico tento da partida. No segundo pareo operarios sairam na frente e venceram por 2x1. Finalmente, o time A

VENDEM-SE
Uma casa de 2 salas, 2 quartos, etc. na Rua Dr. Barata, 59 — Tratar na Rua Cel. Cascudo, 29 — Alecrim.

VENDE-SE uma casa de 2 salas, 2 quartos, etc. na Rua Juvino Barreto, nº 242 — Tratar na Rua Ulisses Caldas, nº 252 — ao lado do Cine Rio.

ÁGUA INGLESA GRANADO
TÔNICA APERITIVA
NAS CONVALESCENÇAS

Cuidado com o estômago!

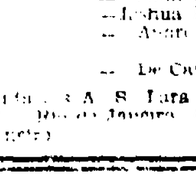

Seja por excesso na comida ou pelo muito tempero ou mesmo pela má qualidade dos alimentos, grande número de pessoas sofrem do estômago, têm indigestões, azia, bilis, — não digerem bem —

PILULAS DO ABBADE MOSS
facilitam o bem funcionamento do ESTOMAGO — FIGADO — INTESTINOS — tornando a digestão perfeita suprimindo as indigestões, azia, e bilis, produzem os melhores e mais rapidos resultados nas enfermidades do APARELHO DIGESTIVO
Estômago, Figado, Intestinos. Licenciadas pela Saúde Publica

LIVROS

DIREITO
Noções de Finança — Direito Fiscal — L. Pinto e Silva — Cr$ 100,00
Comentarios Cod. Proc. Civil — 4 vol — De Placido e Silva — 180,00
Noticias Juridicas de Atualidades — De Placido e Silva — 150,00
Comentário Cod. Proc. — [illegible] — 130,00
O Divorcio — Carlos Maximiliano — 50,00
Teoria e Prática do Processo Fiscal — Pedro Geraldo de M. L. — 65,00
O suicidio — Nogueira Coelho — 40,00

ROMANCE
Dinheiro Grande — [illegible] — 45,00
Manhattan Transfer — John Dos Passos — 45,00
A [illegible] — John Dos Passos — 40,00
3 Soldados — John Dos Passos — 30,00
Paralelo 42 — John dos Passos — 25,00
1919 — John dos Passos — 45,00
Paz de Espirito — Joshua Liebman — 30,00
A Esperança — André Malraux — 50,00

BIOGRAFIA
A vida de Alcoa — De Castro e Silva — 25,00

Pedidos para J. Fernandes & S. Lara Ltda. — Rua Senador Dantas, 20 — 5.º — C. Postal 1989 — Rio de Janeiro. Acompanhados de vale postal ou [illegible]

MUTILADO

Labim/UFRN

Premio para o primeiro goal
(3ª. Página)

A ORDEM
Propriedade do Centro de Imprensa S. A.

Sementes para os agricultores
(4ª. Página)

ANO XVI | RIO GRANDE DO NORTE — NATAL — QUINTA-FEIRA, 3 DE ABRIL DE 1952 | Num. 4844

Não basta a demissão de Estílac

Urge cortar relações com os satélites da Russia

Reclama o senador Hamilton Nogueira

RIO, 3 — O sr. Hamilton Nogueira falou no Senado, sobre a manutenção de relações diplomaticas entre o Brasil e os países atrás da cortina de ferro, especialmente a Polônia que desenvolve aquí grande atividade doutrinária.



Hmilton Nogueira

O NOVO MINISTRO DA GUERRA

Faz considerações em tôrno do áto do Chefe do Govêrno substituindo na hora precisa o ministro da Guerra pelo general Espírito Santo Cardoso Analisou o discurso deste último "sem ataques velados, sem literatura, sem insinuações" e depois mostrou as razões pelas quais deseja um pronunciamento do govêrno a respeito das relações diplomaticas que mantemos com as nações satélites da União Soviética, demonstrando que tôdas as medidas tomadas para conjurar o perigo da infiltração comunista, nas forças armadas serão inuteis se, no campo exterior, o Brasil não estancar a corrente de doutrinações e catequese em que estão empenhadas as missões diplomáticas da Polônia, Tchecoslováquia, etc.

Cinema do Circulo Operario

JOÃO PESSOA, 3 — Foi inaugurado nesta Capital o cinema S. José, levado a cabo pelo Circulo Operario, graças a incansavel diligencia do pe. Antonio Fragoso, seu assistente eclesiastico, auxiliado pelo sr. Francisco Roberto de Farias. A muquinaria é a mais moderna, sendo a tela de porcelana revestida de borracha. O cinema é grande em sua loração.

Pavimentação de estradas

Os trabalhos em Pernambuco

RECIFE, 3 — Prosseguem em ritmo acelerado os serviços de pavimentação das principais rodovias de Pernambuco, dentro do programa administrativo do govêrno do Estado, através da Secretaria de Viação e Obras Públicas. As obras da estrada Recife-Goiana vêm sendo atacadas com grande intensidade, registando-se no local o trabalho de possantes máquinas de terraplenagem adquiridas especialmente para aquele fim.

NOVAS MAQUINAS

Foram desembarcadas no porto do Recife mais doze máquinas de terra-plenagem semelhantes às que estão em serviço na rodovia Recife-Goiana.

Essas máquinas seguirão para o trabalho nas estradas, sendo abertas assim novas perspectivas para o mais breve andamento do plano de pavimentação rodoviária de Pernambuco.

Missão Rural de Varginha

Objetivos e organização da vida Rural--Atividades na zona rural -- Setor do Serviço Social -- Conclusões finais

RIO, 3 — Visando a educação integral para revalorizar e fixar o homem do campo e para melhoramento geral das condições de vida espiritual, material e social de pequenas comunidades rurais, existe em Varginha, Estado de Minas Gerais, desde janeiro de 1951, uma Missão Rural.

Essa Missão, que surgiu conforme resoluções assentadas na Primeira Semana Ruralista de Caxambu realizada em outubro de 1950, constitui-se da seguinte equipe, que trabalha gratuitamente: 1 sacerdote, Pe. Odo Haelker S.C.J. 5 médicos: drs. José Biscaro, José Del Faro, José Silvestre de Oliveira, Paulo Ribeiro e João Eugênio Prado; 2 dentistas, drs. Lázaro de Souza e Francisco Vilela Lopes; 2 agrônomos da ACAR (Associação de Credito e Assistência Rural, com sede em Belo Horizonte), drs. Geraldo D. Machado e Aldo Borges; 1 supervisora doméstica, dona Lucy Martins de Carvalho; 1 professora, dona Silvia Lisbôa; 2 técnicos de cinema, José Silvino e Agenor Aguinaldo Braga.

Em visitas semanais, a Missão Rural vai aos povoados e fazendas da Paróquia para dar assistência aos lavradores, sem ideologias politicas, visando, apenas, amparar o homem do campo, desvalorizado em sua ignorância, suplantado pelas doenças e subjugado por um desânimo completo, pela falta de assistência social eficiente.

ATIVIDADES NA ZONA RURAL

A atuação em tôda a zona rural compreende trabalhos de ação geral e de ação especializada, segundo os setores médico-sanitário, agro-pecuário, de economia doméstica e de serviço social.

No ano passado o setor médico-sanitário atendeu a cêrca de 4 mil pessôas, as quais receberam, além da consulta médica, milhares de medicamentos gratuitos; várias intervenções cirúrgicas foram executadas e mais de mil pessoas recebem vacina anti-variólica. Possui êsse setor uma cadeira dentária fixa e outra ambulante.

"O setor de economia doméstica visa principalmente uma orientação simples á mulher da roça, no sentido de melhor prepará-la para o lar, na execução de tarefas domésticas, ensinando lhe métodos praticos de trabalho, de organização e administração do lar. Realiza cursos para crianças, moças e senhoras.

O setor agro-pecuário teve que vencer a desconfiança inicial dos lavradores, pouco interessados nas inovações de trabalho. Depois porém, de visitas e reuniões, o trabalho foi encontrando boa acolhida. Estão sendo executados programas de demonstrações práticas sôbre assuntos de importância e atualidade locais, tais como combate a erosão, adubação, cultura de milho hibrido, preparo de compostos orgânicos, piolhagem e vermifugação do gado, cuidados com os rebanhos, etc.

Em relação a todos os assuntos foram exibidos filmes educativos e feitas demonstrações práticas.

SETOR DE SERVIÇO SOCIAL

Êste setor compreende as visitas domiciliares para conhecimento das condições de habitação, economia, ambiente familiar, alimentação e higiene.

Verificando que grande número de ruriculas não se casavam em face da dificuldade do cartório local, a Ação Social da Paróquia, baseada na lei 1.110, de 23 de maio de 1950, providenciou a aplicação da mesma

(Conclui na 2.a pagina)

A quota dos Municípios

RIO, 3 — O deputado Nestor Duarte enviou à Mesa da Câmara um pedido de informações ao ministro da Fazenda, para saber os motivos pelos quais até agora não foi paga a quota do impôsto de renda que, por dispositivo constitucional, tem de ser reservada aos municipios.

Ainda agora, o sr. Horácio Lafer anuncia a liberação da quota de Cr$ 299 mil, para pagamento relativo ao ano de 1950. Mas o deputado Nestor Duarte quer saber quando será providenciado o pagamento das verbas dos anos anteriores.

O caso do IBGE

Negrão de Lima segue o parecer da Comissão



NEGRÃO DE LIMA

Em seu despacho de ontem com o presidente da República, o ministro Negrão de Lima, entregou ao sr. Vargas o seu parecer sôbre os resultados da comissão de inquerito do IBGE.

Cabe agora ao sr. Vargas solucionar de uma vez por tôdas a questão, e o próprio ministro da Justiça propôs, ontem, que o relatório fôsse dado ao conhecimento da opinião pública.

Em seu parecer, o sr. Negrão de Lima acompanha o pensamento da comissão presidida pelo sr. Temistocles Cavalcanti.

Segundo essa comissão, as estatisticas brasileiras não são imprecisas, nem caras, nem inexatas. Outro aspecto importante do parecer é que êle condena vivamente uma reforma rádical do IBGE, providencia preconizada com entusiasmo pelo general Polli Coelho.

TRABALHO DE NEGRÃO

O general Polli Coelho esteve com o ministro da Justiça sexta-feira última. Embora o sr. Negrão de Lima tenha considerado isto mera "visita de rotina", é mais do que certo que o ministro da Justiça está empenhado em solucionar o caso de acôrdo com as conclusões do relatório, isto é, sugerindo ao general Polli Coelho que não mais se justifica sua permanencia na presidência do IBGE.

Capital e Trabalho

Problema fundamental --- Questão do salario --- Erros --- Papel da Igreja --- Pastoral do Arcebispo de Recife

(II)

ATE' ONDE VAI A REMUNERAÇÃO DO TRABALHO

Pode parecer que o trabalhador deva exigir sempre maior remuneração de seu trabalho, sem limite, já que o direito natural parece não fixar uma medida. Mas a própria lei natural estabelece o equilibrio, pois a remuneração não deve ferir o bem comum, havendo o limite maximo, que é o em que o bem comum ainda não é ferido.

A doutrina da Igreja quer proporcionar ao trabalho a melhor recompensa possivel, tendo em vista o equilibrio da emprêsa, para felicidade de patrões e operários.

Quando as circunstancias obrigam a apelar para o minimo, a Igreja exige que êsse minimo seja o necessário para a vida e a pessoa. Essas necessidades variam muito, por varias causas, mormente no Brasil, razão por que o não se pode fixar em caráter invariavel. O único meio de avaliar a utilidade de um serviço é, portanto, sua correspondencia a uma necessidade qualquer.

SOLUÇÃO CRISTÃ DO PROBLEMA DO TRABALHO

A doutrina da Igreja para a solução do conflito entre capital e trabalho repousa sôbre a dignidade da pessoa

(Conclui na 4.a pagina)

O QUE OCORRE NO MUNDO

NOTICIARIO DO USIS

O COMUNISMO TENTA SEPARAR OS CATOLICOS

NOVA YORK 3 — As autoridades comunistas, segundo um despacho procedente de Roma, estão fazendo todos os esforços para separar os católicos da Albania, China, Rumania, Tchecoslováquia e Hungria da orientação espiritual do Papa. O correspondente Barrett McGurn, do Herald Tribune dessa cidade, informou que os russos tentaram "reformar" as igrejas católicas fazendo contato, por exemplo com bispos chineses e oferecendo-lhes a oportunidade de se transformarem em "Papas" da Igreja Catolica Nacional Chinesa. O arcebispo Joseph Chou recusou e o bispo John Chang que aceitou preço em que foi oferecida a liberdade, se arrependeu, recusou também sendo que informações não oficiais comunicam seu falecimento na prisão. Continuando suas informações, Barrett fiz que algumas pessoas aceitaram a "reforma" mas que nenhum religioso praticante ou sacerdote foram favoraveis a ela. Em muitos países europeus, alguns padres e bispos estão dando seu apoio a nova ordem enquanto que seus confrades estão metidos em prisões ou campos de concentração por resistirem a nova ordem. Terminando diz Barrett que o proposito evidente da formação dessa nova Igreja e a separação dos católicos do Papa pois é grande a resistencia oferecida pelos católicos de todo mundo sob a orientação de seu chefe espiritual ao comunismo. Conclui "as violências que os comunistas vem usando contra o clero católico e os fieis é sem duvida uma prova de que o problema da resistencia catolica é um dos mais dificeis para Moscou".

CENTROS NAVAIS DE FORNECIMENTO

FILADELFIA, 3 — Uma missão naval brasileira chefiada pelo Almirante Celso Leo Mota esta iniciando uma visita de dois meses pelos Estados Unidos afim de estudar os métodos usados para a manutenção do abastecimento das frotas. O Almirante Mota, chefe do serviço de abastecimento da Marinha Brasileira, chegou a Filadelfia de onde marcha o extenso programado. O itinerario consta de visitas a Cleveland, São Francisco e Chicago, antes das visitas aos centros da costa do Atlantico.

Quaresmais XXXII

A palavra do Cristo é a suprema verdade. É o ensinamento que nos aclara a inteligencia, fazendo-nos ver que vamos em busca de Deus e um dia com Êle estaremos no céu.

É preciso ter vida eterna a palavra divina.

Deixar a Vida eterna mesmo é o Cristo afirmou: Eu sou a vida.

Nos lábios de Jesus ouvimos a palavra divina que tem força de vida eterna.

Quando às turbas o Cristo perguntou porque não o escutavam, se dizia a verdade afirmou tambem, e com juramento: "Em verdade, em verdade vos digo: quem guardar a minha palavra não verá jamais a morte".

Guardar os ensinamentos do Salvador é conquistar a vida eterna. Porque é possuir o proprio Cristo.

S. João afirmou que Êle é o Verbo e palavra de Deus por que tudo foi feito.

Rejeitar sua doutrina e desprezar sua divindade, é descrer da sua pessoa.

Sendo a fé a condição de vida eterna, como pode salvar-se quem não vive a palavra do Cristo?

Quem acreditar será salvo, quem não acreditar será condenado. Foi assim que Jesus consolou na natividade como que aos seus apostolos confiou a missão de evangelizar o mundo.

A Igreja é a depositaria da verdade e da vida.

É ela que planta nas almas a semente da imortalidade, pelos sacramentos que administra.

Temos o dever de meditar os sagrados ensinamentos do Salvador, para que tenhamos em cada um de nós a vida que não morre. A indiferença é a morte da alma.

Convida a mais profunda meditação aquela frase que Jesus disse as turbas: "Quem é de Deus ouve as palavras de Deus. Por isso, não as ouvis porque não sois de Deus".

Indulgência plenária pelo rádio na Sexta-feira Santa

CIDADE DO VATICANO, 3 Pela primeira vez a indulgência plenária poderá ser ganha pelo rádio.

O Papa concedeu, com efeito, essa faculdade aos fiéis que seguirem a irradiação, pela emissora do Vaticano, de um programa, na Sexta-Feira Santa, ás 15 horas (hora de Greenwich) (12 horas, hora do Rio de Janeiro), comprimento de onda de 196 metros, tendo como tema "As sete palavras de Jesus Cristo".

Combatentes de Mamadeira

S. PAULO, 3 — Mais de 30 ou 40 pessoas conseguiram, por via delituosa, atestado de ex-combatente de 1932, a fim de usufruirem os beneficios do artigo 30 da Constituição do Estado.

Muitas dessas pessoas estão agora com 24 anos, o que importa dizer que pegaram em armas, ferindo e sendo feridos aos 4 anos de idade, ainda em cueiros.

A Delegacia de Falsificações vem procedendo a inúmeras diligências para prender os espertalhões; segundo o apurado está envolvido no caso o capitão Antonio Ortiz do Nascimento, que forneceu dois atestados a duas costureiras, atualmente enfermeiras no Hospital das Clinicas.

O QUE OCORRE NO BRASIL

Noticiario da Radiopress

S. PAULO, 3 — [illegible] a propósito [illegible] A reportagem [illegible] Caribaldi Dan [illegible] do Financiamen [illegible] inteirando-[illegible] que está sen- [illegible] pelo Ministro [illegible]. Adianta-se [illegible] proteção dos pro- [illegible] de cera de carnaú- [illegible] a inclusão do [illegible] entre aqueles que [illegible] o preço co- [illegible] assegurado pelo go- [illegible] o exemplo do que ocorre com o algodão.

PROSSEGUEM AS DILIGENCIAS

RIO, 3 — Prosseguem as diligencias do Exercito para [illegible] de atividades comunistas [illegible] [illegible] [illegible]

Labim/UFRN

CENTRO DE IMPRENSA S. A.
Séde — Rua Dr. Barata, 816 — NATAL
Presidente — OLIMPIO PROCOPIO DE MOURA
Gerente — YOLANDO OCCHIPINTI

A ORDEM
DIARIO VESPERTINO
(Circula desde 14-7-1925)
Diretor — OTTO GUERRA
Secretario — XAVIER FERREIRO

TELEFONES
Direção 20-76 — Gerencia 12-40 — Redação 12-25 — Presidencia 19-86

ASSINATURAS
Ano .. .. Cr$ 150,00
Trimestre 45,00
Semestre 80,00

VENDA AVULSA
N. atrasado .. .. Cr$ 1,50
N. do dia 1,00

PUBLICAÇÕES — TABELA NA GERENCIA

REPRESENTANTES
RIO — A. N. LARA, Senador Dantas, 40-1.º andar — Fone 22-5934
S. PAULO:—Raul Cassamayor, Rua Felipe de Oliveira, 21 3.º andar
Fone: 2-3673

SOCIEDADE

O PENSAMENTO UNIVERSAL

No Brasil católico e patriota devem ser expressões sinônimas. Todo católico deve ser patriota e todo patriota deve ser catolico. — Afonso Celso.

ORIENTANDO

A vacina antivariólica não imuniza o individuo contra a varicela ou catapora; tampouco está imunizado contra a variola quem teve catapora.

Submeta-se á vacinação antivariólica, para manter-se imunizado contra a variola. — SNES.

RECEITA DO DIA

BOLO DE REPOLHO. — Toma-se um repolho e pica-se muito fino. Derretem-se 125 g de manteiga onde se coze o repolho; cortam-se fino 300 g de presunto para acrescentar ao repolho. Tempera-se de sal. Coze até ficar macio. Deixa-se esfriar um pouco para acrescentar quatro ovos inteiros e mistura-se bem. Unta-se uma forma de manteiga, polvilha-se com farinha de rosca, deita-se o repolho e vai ao forno. A hora de servir, tira-se da forma e cobre-se com um molho.

FARMACIAS DE PLANTÃO

Farmacia Sertaneja — Rua Ulisses Caldas — Cidade Alta.

Farmacia Santa Cruz — Rua Dr. Barata — Ribeira — Fone: 16-40.

Framacia Dutra — Rua Amaro Barreto — Alecrim — Fone: 19-34.

FAZEM ANOS HOJE:

SENHORAS:

Ana Varela Calafange, esposa do Dr. Abelardo Calafange, Deputado Federal pelo Rio Grande do Norte e clinico nesta cidade.

SENHORES:

Dr. Rómulo Vanderlei — O Dr. Rómulo Vanderlei assiste hoje a passagem de mais um aniversario natalicio Advogado dos mais ilustres, jornalista e escritor, o ilustre natalicíante, que é, também, professor do Colégio Estadual do Rio Grande do Norte, deverá receber muitas felicitações do grande circulo de rélações de amisade. Ao Dr. Rómulo Vanderlei fazemos chegar os nossos cumprimentos.

Aureliano Medeiros Filho — Regista-se, hoje, o aniversario natalicio do sr. Aureliano Medeiros, Filho, professor de Português aqui em Natal, a quem cumprimentamos.

— Luiz Gonzaga de Siqueira, funcionario da Delegacia Fiscal nesta capital.

— Francisco Ximenes, nosso cooperador residente na cidade do Acu deste Estado

SENHORITAS:

Dra. Yaponira Guerra, médica, filha do Dr. Barôncio Guerra, já falecido.

— Elisabete Alves de Bulhões, filha do snr. Cromácio de Bulhões, funcionario Estadual.

— Danaris de Oliveira filha do snr. Manoel de Oliveira comerciante nesta capital.

— Carmem Gurgel Batista, filha do snr. Hermógenes Batista, agricultor no municipio de Caicó, deste estado.

— Maria de Lourdes Guimarães, filha do snr. Joaquim Evaristo Guimarães, agricultor no municipio de Santana do Matos deste estado

— Maria Zeina filha do snr. João Lindolfo Barbosa guarda da Alfandega de Natal

— Teresinha, filha do snr. Júlio Cesar de Andrade, alto comerciante de nossa praça

JOVENS:

Rui Varela Cardoso, filho do snr. Guilherme Cardoso

CASAMENTOS:

CONSTANCIO CUNHA JUNIOR — TEREZINHA CAMARA FERREIRA — Foi realizado sabado último, dia 29 de Março, na vizinha cidade do Recife, o enlace matrimonial dos jovens Constancio Cunha, dr. e Terezinha Camara Ferreira, filhos, respectivamente, do Dr. Constancio Cunha, engenheiro civil, e Dr. Alexandre Ferreira, farmaceutico residente em Recife. O ato religioso com efeito civil foi realizado na Igreja de N. S. das Graças, oficiado pelo Revmo Pe. Nivaldo Leite que pronunciou commoventes palavras. Serviu de testemunhas, por parte do noivo, O advogado Dr. José Maria Belo e o fazendeiro Leocádio de Oliveira, por se e por sua senhora, no ato religioso. No civil, o sr. Cisneiro Rodrigues, gerente da Cia. Farmaceutica Brasileira Vicente Amato S.A. e o Dr. Edecio Cunha, irmão do nubente.

Por parte da noiva. No ato religioso, os senhores Deputado Nilo Peixoto e senhora, e o Comendador Dr. Severino Jordão Emerenciano e sua noiva, senhorita Maria da Penha Ribeiro Pessôa; na parte civil o Dr. Luis da Câmara Cascudo e senhora, representados pelo seu filho, academico Fernando Luis da Camara Cascudo e o snr. Carlos Farache e senhora, representados pelo snr. Leocadio de Oliveira.

O Snr. Constancio Cunha, fr., que é academico de Medicina, e sua esposa são elementos da alta sociedade recifense. Recepcionaram os seus amigos em sua residencia, localizada á rua Dr. Machado, 205, Hipodromo Recife.

Cooperativa Central de Credito Norte Riograndense Ltda.
(Ex-Caixa Rural e Operária de Natal)
Séde - Rua Dr. Barata, 208 - Ribeira
Expediente - 12,30 ás 15,30 horas
O mais popular dos estabelecimentos de crédito
Propulsor da Economia e do Trabalho
Faça hoje mesmo seu deposito
E' uma prova de confiança no Cooperativismo

MIGUEL DO NASCIMENTO

Missa de Aniversário

D. Luiza Marques do Nascimento, Pedro Américo do Nascimento, José Dias Xavier e D. Djanira do Nascimento Xavier, Geraldo Pessôa de Mélo e D. Heloisa do Nascimento Pessôa de Mélo, Zelia, Jozélia e Antônio, convidam parentes e amigos para assistirem à missa que mandarão celebrar na Matriz de São Pedro, às 6.30, amanhã, dia 4 de abril, em sufrágio da alma do seu inesquecivel esposo, pai, sogro e avô MIGUEL DO NASCIMENTO, pela passagem do 21.º aniversário do seu falecimento.

Antecipam sinceros agradecimentos.

O Sacramento do Perdão

VER. O sacramento do perdão nasceu da falta de generosidade do homem para com Deus. Ele previu sua ingratidão que se manifestaria, positivamente, pecando, violando sua lei.

A graça santificante, recebida no batismo, reintegra o homem no estado original, dando a estola primeira. Torna-se nova criatura, filha de Deus, reconduzida á grande familia divina sobre a terra. Pela graça recebe o Espirito que nos faz pronunciar, confiadamente, o doce nome de Pai. Com os dons recebidos na confirmação, com o alimento da eucaristia, cada dia mais, vai se confirmando a alma nessa vida organica e sobrenatural Deus, para cada necessidade social e individual, criou, em especial, um sacramento adequado que obviasse a ela, precisamente; assim, pensou no fato da fraqueza humana, labil, sem contudo dispensar o grande meio antigo, a virtude da penitencia que sempre existiu A penitencia como virtude é tão necessaria como o é o sacramento desse nome.

JULGAR. Todos os homens, em quaisquer circunstancias em que se encontrem são obrigados a fazer penitencia dos seus pecados graves, sem determinar, lugar e tempo para isso. E' de mister viva na amizade divina, elemento imprescindivel para salvar-se.

Não basta confessar sua culpa individualmente, de si para si; não é suficiente que aborreça sua miseria moral, deante da fealdade do pecado Urge tambem propor-se a emenda da culpa e sujeitar-se na nova lei a todos os requisitos positivos da vontade do legislador

Dai serem inseparaveis necessariamente a virtude do sacramento da penitencia, além das razões de conveniencia que saltam a vista. O rito extrinseco do sacramento daria aos penitentes o sinal certo e evidente de seu arrependimento interno e seria condutor, como um fio de corrente eletrica, do bondoso perdão de Deus

Daqui se infere moralmente da inseparabilidade das duas cousas, que a propria razão indica sejam unidas. Nosso Senhor quis tanto a firmeza do que deu ao desejo concreto de receber o sacramento, então procrastinado a virtude de justificar, antecipadamente realizando o que [illegible] não venha a [illegible]

AGIR. Considerar a penitencia como virtude, um meio moral, indispensavel. Penetrar nos sentimentos intimos que a penitencia sacrifica. Viver penitentemente, pedindo a Deus um coração contrito e humilhado. Deus o não desprezara

Pe Emerson Segreiros

Dia Liturgico

HOJE

Missa da Feria

AMANHA

Nossa Senhora das Dores

1a. Sexta-feira do mês

MISSA

Própria, Glória, 2a. oração de Santo Isidoro BCD, 3a. da Féria, sequencia, Crédo, Prefácio BMV et te in Transfixione, último Evangelho da Féria ,ou Missa da Féria, 2a. oraçeo de Nossa Senhora, 3a. de Santo Isidoro, sem Gloria e Crédo, Prefúcio da Cruz último Evangelho de Nossa Senhora.

Apostolado da Oração

Intenções para o mês de Abril

Geral — A santidade dos pastores de almas. Missionaria — a difusão da imprensa católica nos paises de missão.

— Dia de abstinencia sem jejum.

BASE NAVAL DE NATAL

AVISO

O Comandante da Base Naval de Natal comunica ao honrado comércio desta praça e ao público em geral que nos negocios e transações que fizerem com os servidores militares e civis desta Base Naval deverão levar em conta tão sómente o credito pessoal que lhes mereçerem os servidores em causa, e nunca o credito da corporação ou estabelecimento a que os mesmos pertencem.

Torna público, outrossim, que na forma do Estatuto dos Militares (Artigo 40) e Estatutos dos Funcionários (Artigos 118 e 189) os vencimentos dos servidores militares e civis são impenhoráveis e não podem ser arrestados ou descontados para satisfação de dividas particulares. Não tomará a Base Naval, portanto, ação administrativa alguma para o pagamento ou indemnização de dividas particulares, cabendo-lhe apenas a aplicação de penalidade disciplinar aos militares que cumprirem de seus compromissos particulares.

Natal, em 28 de março de 1952

ALMYR CAMPBELL DE BARROS
Capitão-de-Corveta, Comandante-Interino

IRMANDADE DOS PASSOS

AVISO

O Provedor da Irmandade vai [illegible] aos senhores irmãos [illegible] que a Comunhão de Páscoa dar-se-á na Catedral, no proximo dia 4 do corrente (Sexta-feira) as 6.30 horas.

Os [illegible] que desejarem fazer a Comunhão na Igreja do Bom Jesus da Ribeira, poderão fazê-la as 6 horas, na missa que será celebrada pelo Mons. João da Mata.

Natal, 1º de Abril de 1952

Capinadeiras Planet Junior
OS MELHORES PREÇOS DA PRAÇA EM
Clemente de Carvalho & Cia. Ltda.
Telegs ADRINAR — Telefone 2605
RUA FREI MIGUELINHO, 58

PREVIDENTE DA IRMANDADE DOS PASSOS

Chamada 275a. Cr$ 3.600,00

Convidam-se os Srs. Associados desta Previdente, para recolhêrem a quôta de Cr$ 5,00, a que estão obrigados pela chamada supra, motivada pelo falecimento do consócio MANOEL BRAZ DO NASCIMENTO, cujo óbito verificou-se nesta capital, no dia 26 dêste mês.

Natal, 28-3-1952.
Octavio B. Carvalho
Tezoureiro

Realiza-se, amanhã, a Procissão do Encontro

Hoje a do Encerro - Os itinerários - O expediente no Comercio

Com a mesma imponencia dos anos anteriores, realizar-se á, amanhã, nesta capital, a Procissão do Encontro, promovida pela Irmandade do Senhor dos Passos.

O grandioso prestito religioso sairá amanhã — ás 16 horas, da matriz da Ribeira, percorrendo os seguintes Passos:

1.º Avenida Duque de Caxias, na residencia do irmão o dr. Odilon Garcia; 2.º na residencia do irmão Cristino Vanderlei á rua Vigario Bartolomeu, 3.º na residencia da associada senhorita Clelia Petrovich, na rua Vigario Bartolomeu; 4.º Passo na residencia da associada sta. Yayá Medeiros, a Praça Pe. João Maria; 5.º na residencia da sta. Clarinha Soares, tambem irmã dos Passos a rua Conceição; 6. Passo este já armado a Praça Sete de Setembro, em frente ao palacio do Governo. Neste local que estará isolado, dará o encontro de Jesus com sua Santissima Mãe. Ali estarão as autoridades Eclesiasticas, Civis e Militares, em lugar reservado as mesmas. Ouvir-se-á nesta ocasião o Revmo. Pe. Elanor Aranha, brilhante orador sacro. Terminada a cerimonia do encontro dirigir-se-á o Miserere pelo conjunto, coral da associada Lelia Petrovich e a grande orquestra a cargo do maestro João Batista Nascimento. Rumará depois o grande cortejo, para o 7.º e ultimo Passo, que estará armado a rua Santo Antonio, na residencia do associado Leocadio de Oliveira, em cumprimento a uma promessa feita ao Senhor Bom Jesus dos Passos.

NOTAS

O trajeto da procissão e o encerro do Encontro serão iluminados pela Força e Luz.

— O provedor da Irmandade dos Passos pede o comparecimento dos irmãos, de 15 horas na séde social.

— Conforme entendimentos com os chefes das repartições federais estaduais e municipais, o expediente de amanhã, será pela manhã, apelando-se para que o comercio suspenda suas atividades as 15 horas, afim de que todos possam comparecer á grandiosa procissão do Encontro.

PROCISSÃO DO ENCERRO

Hoje, ás 19 horas, sairá da Catedral de N. S. da Apresentação a tradicional procissão do Encerro, dirigindo-se para a matriz do Bom Jesus das Dores, onde a imagem do Senhor dos Passos ficará sob guarda até amanhã.

Antes da saida do prestito, haverá a entrega de fitas e distintivos as associadas da Irmandade dos Passos.

Missão Rural...

Conclusão da [illegible] celebrando [illegible] momentos religiosos com [illegible] civis.

CLUCLUSÕES FINAIS

A opinião geral [illegible] Vermelho pede [illegible] Estudos.

[illegible] dia, da parte [illegible] horas numa [illegible] um [illegible] Pe. Vermelho [illegible] Pe. Elanor [illegible] Pe. Emerson [illegible] Pe. Raimundo [illegible] Pe. Ivo [illegible] Pe. Pedro [illegible] Pe. Ivo [illegible] Pe. Pedro [illegible] Pe. Ivo [illegible] Pe. Pedro

Labim/UFRN

Prevista uma arrecadação excepcional para domingo

Cercado do maior interesse, o prelio decisivo entre Rio Grande do Norte e Piauí - Treinarão esta tarde os potiguares - Os piauienses chegarão amanhã - Começará sabado pela manhã, a venda dos ingressos - Nota Oficial da FND

Apesar de três dias nos separarem da realização, em Natal do jogo decisivo entre as seleções do Piauí e do Rio Grande do Norte, pelo Campeonato Brasileiro de Futebol, a torcida norte-rio-grandense aguarda com o maior interesse, o desfecho do prelio sensacional de domingo, quando será conhecido o adversário dos paraenses, no certame da CBD. Em todos meios esportivos da cidade, conforme apurou a reportagem, o assunto obrigatorio, tem sido o desfecho da contenda espetacular da tarde do dia 6. Pelo que temos visto e ouvido, podemos informar aos leitores que, obteremos no dia do jogo, uma arrecadação, verdadeiramente, excepcional. Todo mundo deseja assistir a primeira apresentação de nosso selecionado, perante a torcida do Rio Grande do Norte e isto, certamente, proporcionará uma renda record em Natal.

TREINAM HOJE OS SCRATCHMEN

Na hora em que estivermos circulando deverá estar se ultimando, em Juvenal Lamartine, o apronto da turma potiguar. Na oportunidade, o tecnico Barbosa deveriam fazer algumas experiencias no ataque, sabendo-se que, no jogo do ultimo domingo, a ofensiva foi o ponto frágil de nossa equipe, mostrando precisar de profundos retoques. Duas experiencias seriam feitas na tarde dehoje, para depois ser escalada a equipe potiguar para o match decisivo.

ESPERADA AMANHA A TURMA DO PIAUI

Os rapazes da FPF á exemplo do que ocorreu com a nossa representação na semana finda, deverão chegar a Natal, amanhã á tarde, viajando pela Cruzeiro do Sul. A embaixada piauiense será composta de 20 pessôas, segundo comunicação que recebemos de Terezina. Vem a turma alvi-celeste bastante animada e disposta a surpreender os norte-riograndenses, em sua propria casa.

INGRESSOS A VENDA A PARTIR DE SABADO

Ontem, á tarde, esteve reunida a Diretoria da FND. A reunião compareceu tambem, o representante da CBD. Na oportunidade foram estabelecidos os preços dos ingressos do encontro de domingo. Devido ás grandes despesas que terá de atender a FND, foi feita uma majoração nos ingressos de Cadeiras e Arquibancadas. Como colaboração do público para o preparo do selecionado, foi acrescida a importancia de Cr$ 3,00, no custo de cada ingressos. Assim sendo, o nosso público além do estimulo que levará aos nossos atletas, estará concorrendo financeiramente — embora em pequena parcela — para ajudar o treinamento do scratch. Os ingressos já a partir do sabado pela manhã, poderão ser procurados no Bureau da America F. C., á rua Dr. Barata. Na parte da tarde do dia 5 e amanhã do dia 6, o posto de venda estará localisado na Confeitaria Ciane, á Rua João Pessôa. De acôrdo com os entendimentos havidos entre o Presidente da FND e o representante da CBD, foram estabelecidos os seguintes preços: Cadeiras numeradas Cr$ 70,00 — Arquibancadas Cr$ 50,00 — Populares Cr$ 30,00 — Militares e menores no mesmo Cr$ 10,00 — Geraes Cr$ 10,00 Já estão postos-á-venda os ingressos de cadeiras a Cr$ 3,00 de aumento, ficando os preços assim estabelecidos:

NOTAS OFICIAL DA FND

1.º — As pessôas que acompanharem os portadores de permanentes estão sujeitas ao pagamento do ingresso, porquanto o permanente é **pessoal e intransferivel;**

5. — A entrada de automóveis não será permitida, somente poderá, ter livre acesso ao Estadio Juvenal Lamartine aqueles que portarem a Tessuraria da FND;

6.º — Serão distribuidos convites ESPECIAIS de autoridades. Estes convites, todavia, somente terão validade para a temporada de domingo próximo, revogado o seu efeito após a realização do 2.º match Rio Grande do Norte versus Piauí;

7.º — As normas acima estabelecidas estudadas e deliberadas em sessão da Federação Norte-riograndense de Desportos, tiveram a aprovação absoluta do sr. Presidente do Conselho Nacional de Desportos, nesta Capital, Dr. Antenor Luz.

HOJE **REX** HOJE

Matinée as 15.30 e Soirée ás 20 horas
SILVANA MANGANO — AMEDEO NAZZARI em
O lobo da Montanha
Um filme de violentas emoções interpretado por grandes atores, com vigorosa força dramática.

A partir de Sabado em Matinée e Soirée no REX
JANET MAC DONALD e NELSON EDDY em
O vagalume
Um filme realizado para o deslumbramento de multidões! Você nunca ouviu, no cinema uma voz tão bonita como a de Janet Mac Donald!

HOJE **São Luis** HOJE

Matinée ás 15.30 e Soirée ás 20 Horas
TYRONE POWER — CECILE AUBRY em
Rosa Negra
Uma espetacular apresentação da FOX. Ultima exibição

Sabado em Matinée e Soirée no S. LUIS
RANDOLPH SCOTT em
Ela a Feiticeira
BELA, irresistivel .. No entanto já vivia ha 500 anos... Uma soberba produção da RKO

São Pedro — Hoje
Somente em Soirée ás 20 horas
GREER GARSON — LAURENCE OLIVIER em
Orgulho
Um filme da METRO

IODOLINO DE ORH
FORTIFICA, ENGORDA, NUTRE



Para as Mães — no periodo da gestação e da alimentação é prodigioso.
Para os homens — no periodo de vida intensa aumenta o vigor e as fôrças. Evita a perda de energia. Conserva e ativa as funções cerebrais
Vende-se em garrafas ou vidros. O vidro custa menos, a garrafa tem maior quantidade.

Viajou a seleção nacional

RIO, 3 — Na madrugada de hoje viajou em avião especial da Panair do Brasil a delegação do Piauí ao Campeonato Panamericano. Anteriormente Santiago, os cracks brasileiros realizarão ainda um ligeiro treino de conjunto e a seguir ficarão concentrados aguardando a hora de estrear no certame, domingo próximo, contra a seleção do Mexico.

Cracks potiguares para o futebol do Ceará

FORTALEZA, 3 — Dois cracks do futebol potiguar, estão sendo aguardados nesta capital, para reforçar as fileiras do Fortaleza. São dois Prefalla e Dico, integrantes do selecionado do Rio G. do Norte, que disputa o Campeonato Brasileiro. A chegada dos dois jogadores, deverá ocorrer tão logo os potiguares encerrem os seus compromissos no magno certame da CBD.

Premio para o 1º goal

Fremio, oferecidos por desportistas e pelo comercio desta capital, aos Internacional de nossa seleção, no jogo de domingo contra o Piauí:

Para o autor do primeiro goal marcado pelo Internacional, no jogo de domingo contra o Piauí, Cr$ 50,00 perfazendo Cr$ 100,00 —

Miguel Carrilo de Oliveira oferece igualmente, Cr$ 100,00 — Ao autor do tento da vitoria Casa Rubi, de Alfredo Mesquita, oferece uma camisa Dilôa. Ao terceiro mais eficiente do ataque Armazem "Elite" de Lourenço oferta um jogo [illegible] suspensório. Ao quarto mais eficiente do ataque Martins Irmãos [illegible] um livro de [illegible] MALFI.

Pautação

As nossas oficinas gráficas estão aparelhadas para executar todo e qualquer serviço de pautação.

Tabela de preço na Gerencia deste jornal.

Indicador Profissional

ADVOGADOS

ANTONIO TOSCANO CAVALCANTI
ADVOGADO
Escritório: Rua Acre, 55 — 5.º andar — sala 507
FONE: 43-1396
Residencia, Rua Hilário de Gouvêa, 88-ap. 302
FONE: 37-4662
RIO DE JANEIRO

VICENTE DE SOUZA
Advogado
Escritório e residencia: Rua Fonseca e Silva, 1105 — Fone: 22 61 — Alecrim Natal.

OTTO GUERRA
JOSÉ GUARA
ADVOGADOS
Escritório: Rua Dr. Barata, 198 — 1.º andar
FONE — 1434

MEDICOS

DR. ALVARO VIEIRA
Chefe de Clinica Cirurgica do Hospital Miguel Couto
CIRURGIA GERAL — DOENÇAS DE SENHORAS
ELETRICIDADE MEDICA
Consultório: — Av. Duque de Caxias, 196 (Terreo)
Horário: Manhã — 9 ás 12 Tarde — 15 as 18 horas
Fone: 12-84
Residência: Avenida Getulio Vargas, 704 — Fone: 14-23

Clinica de senhoras
DR. ETELVINO CUNHA
ESPECIALISTA
Curso de aperfeiçoamento no Rio de Janeiro e São Paulo
DOENÇAS DE SENHORAS — PARTOS
Ondas ultra-curtas, bisturi elétrico, eletro-coagulação, etc.
CANCER — TUMORES
Consultas: das 15 horas em diante exceto aos sábados
Consultório: Rua Cel. Bonifácio, 222 — Fone 10-82
Residência: Rua Joaquim Manoel, 590 — Fone 14-95
Petropolis—Natal

DR. SEVERINO LOPES
DOENÇAS MENTAIS E NERVOSAS
(Ex-interno por concurso da Clinica Neurológica da Faculdade de Medicina da Universidade da Bahia e do Hospital Juliano Moreira — Serviço de Assistência a Psicopatas da Bahia)
(Medico Assistente do Hospital de Alienados de Natal)
Consultas: Todos os dias em sua residencia — Rua [illegible] Paraiso, 1429 — Atende Av. 10 — Alecrim — Das 15 horas as 18 — Diariamente

DR. EUCLIDES FERNANDES GURJÃO
CLINICA GERAL
Das 15 horas em diante
Residencia — Rua Ana Neri, 339
Consultorio — Rua Princesa Izabel — Edificio Cruzeiro
Fone 2292

DR. JOAQUIM LUZ
PARTOS — DOENÇAS DE SENHORAS
ESPECIALISTA
Ondas curtas, eletro-coagulação — Bisturi elétrico
Consultas as 14 horas em diante
Consultório — Rua Ulisses Caldas, 82-1.º andar
Residência — Avenida Prudente de Morais, 630

DR. HERMANCE PAIVA
CLINICA GERAL — VIAS URINARIAS
[illegible]
Residencia: [illegible] 40
Atende das 15 as 18 hs.
NATAL — Rio Grande do Norte

DR. ITALO CARVALHO
OLHOS — NARIZ — GARGANTA
ESPECIALIDADE DO HOSPITAL
[illegible]
Ex-Interno do Hospital Santa Izabel (Bahia) Serviço do Prof. dr. Carlos Pena
CONSULTORIO
Av. [illegible] 1.º andar — Sala 2
Das 14 as 17 horas
Res. Av. [illegible] 674 — Fone 2080

CLINICA DE CRIANÇAS
— DO —
DR. FERNANDO MEDEIROS
PUERICULTURA — PEDIATRIA
Consultorio e residencia: Presidente Quaresma, 353 — Alecrim — Fone 1693
Consultas: 10 ás 11 e 15 ás 18 horas

DR. HERIBERTO F. BEZERRA
Doenças de crianças
Pediatra e Puericultor da "Maternidade Januario Cicco" Ex Interno do Hospital das Clinicas da Universidade da Bahia — (Clinica Pediatrica Médica e Higiene Infantil do Prof. Hosannah de Oliveira)
Consultorio — Rua Ulisses Caldas, 86-1.º andar—Fone 1992 — Das 14 ás 17 horas
Residencia — Rua Mossoró, 521 — Fone 1674

DR. OLAVO MEDEIROS
Doenças da pele e sífilis
Chefe da clinica dermatológica do Hospital "Miguel Couto"
Consultório: — Rua Ulisses Caldas, 86-1.º andar
Das 15 horas em diante
Residência: Avenida Campos Sales, 624 — Telefone 17-64

DR. OLAVO MONTENEGRO
DOENÇAS DA NUTRIÇÃO, GLANDULAS ENDOCRINAS (Obesidade, Magresa, Nervosismo, Diabetes, Reumatismo)
METABOLISMO BASICO
CLINICO DE ADULTOS E CRIANÇAS
Consultório: Cel. Bonifácio, 222 — Telef. 10-82
Residencia: Avenida Deodoro, 690 — Telef. 18-68
— NATAL —

DOENÇAS NERVOSAS E MENTAIS
DR. OTTO JULIO MARINHO
DIARIAMENTE DAS 15 AS 17 HORAS
CONSULTORIO:
AV. RIO BRANCO, 589 — 1.º ANDAR

DR. PAULO SOBRAL
DA MATERNIDADE JANUARIO CICCO
Ondas curtas — Eletro-coagulação e Bisturi Eletrico
Partos e Doenças de Senhoras
Consultório: Praça João Maria, 74 — Residência: Av. Prud. de Morais, 743
Consultas de 9,30 As 11,30 e das 14 às 17 horas
Natal — Rio Grande do Norte

DR. RICARDO BARRETO
Diretor do Hospital de Alienados
DOENÇAS MENTAIS E NERVOSAS
Consultório: Rua Dr. Barata, 210-1.º — Fone 11-20
Residência: Av. Deodoro, 638 — Telefone 13-51

DR. PEDRO SEGUNDO
ESPECIALISTA
VIAS URINARIAS — PROTOLOGIA E SIFILIS
Cura Radical das hemorroidas, fistulas e hidroceles, sem operação e sem dor. Doença da uretra, prostata, vesicula, seminais; bexiga e rins. Tratamento rapido das uretrites agudas e cronicas e suas complicações. Perturbações. Diretrocele-pia
Galvano Cauterio
Das 15 horas em diante
Consultório: Edificio "Nova Aurora", Rua Dr. Barata, 241 1.º andar, Residencia: Rua Ajuda, 417 Fone 13 60

DR. TEODULO AVELINO
DOENÇAS INTERNAS
Especialmente
CORAÇÃO E VASOS
Electrocardiografia
Consultas das 14½ em diante
Residência, Av. Prudente Morais, 672 — Fone: 17-21
Consultório: Edificio Aureliano, sala 108

DR. VICENTE MONTEROSSO
Ex-Cirurgião e Gineco[illegible] do [illegible] do Rio de Janeiro
Ex-Chefe de Equipe da Maternidade Clara Bashamo do Rio de Janeiro
Cirurgia — Doenças das senhoras — Partos sob Analgesia
CONSULTAS — 2as. e 5as. Feiras, das 14 ás 18 horas — Sabados, das 9 as 11 30 horas
Av. Rio Branco, 633 — 1.º andar — Sala 3

DR. TRAVASSOS SARINHO
CIRURGIA GERAL
Consultório: [illegible]
Residencia: Rua Manoel Dantas, 477 — Fone: 14 10

O SANGUE E' A VIDA
PURGUE O SANGUE DE PREFERENCIA O ESTOMAGO
ELIXIR 914
INOFENSIVO AO ORGANISMO
REUMATISMO! SIFILIS!
AGRADAVEL COMO UM LICOR
Tome o popular depurativo composto de HERMOFENIL, SAMAMBAIA NOGUEIRA, PE' DE PERDIZ, SALSAPARRILHA e outras plantas medicinais de alto valor depurativo. Aprovado pelo D N S P como medicação auxiliar no tratamento da Sifilis e Reumatismo de [illegible] origem



PETROLINA
MINANCORA
CONTRA CASPA, QUEDA DOS CABELOS E DEMAIS AFECÇÕES DO COURO CABELUDO.

Labim/UFRN

Açudes Particulares V

OTTO GUERRA

[illegible] Felipe Guerra se bateu pela concessão de empréstimos aos agricultores de terras, no sertão para a construção de açudes.

Não chegou a defender a tese de que o Governo do Estado deveria contrair um empréstimo para incentivar a construção de açudes pelos particulares, reemprestando-lhes a importância.

Dizia, então, numa série de artigos, não enfeixada, até hoje, em folheto: "O mais seguro para auxiliar a pequena açudagem é o emprestimo aos particulares. Seja avaliada a propriedade do pretendente a empréstimo e, sob hipoteca, seja emprestada quantia igual à metade do valor da avaliação, em favoraveis condições de juros e de amortização".

E continuava: "Quasi que podemos garantir que nenhum sertanejo deixará vender sua propriedade para pagar a metade do seu valor: a pontualidade em satisfazer o compromisso é certa. E' de esperar casos isolados que se afastem dessa regra; mas serão casos excepcionais.; e mesmo assim o beneficio ficará realizado, si houver cautela de entregar o produto do empréstimo em parcelas, de acôrdo com o andamento da obra". (Idéia do mesmo livrinho intitulado "Problema Nacional", iniciada no "Comercio de Mossoró", a 30 de novembro de 1950 e transcrita no "Jornal do Comercio", do Rio. Artigo III da série).

"Sem os açudes não haveria mais o Nordeste", diz o que afirma, com sua inegavel autoridade em problemas desta região, o dr. Eloy de Sousa, em seu livro "O Calvario das Sêcas" (p. 35), para quem a açudagem particular deve contribuir numa proporção de, pelo menos, trinta por cento para a solução do problema das sêcas (p. 93).

Assim como ha, entretanto, os inimigos dos grandes açudes, achando-os demasiado dispendiosos e, pior que isso, pouco aproveitados, na maioria dos casos, não correspondendo ao volume de dinheiro dispendido, igualmente existem os inimigos da pequena açudagem.

Para evitar mal entendimentos e fixar ideias, convém esclarecer o que é um grande açude, ou um pequeno açude.

Restaurante recebidos em Baía Formosa os intrepidos remadores potiguares

Repousarão no dia de hoje, prosseguindo amanhã a longa travessia – Chegarão sabado a João Pessôa – Um telegrama pitoresco de Ricardo da Cruz – Cada vez mais dispostos os bravos raidmen "papa-gerimús"

Visando manter bem informado o nosso público leitor, estivemos esta manhã em contacto com o Major Ulisses Cavancanti e o dr. Rui Lago, e procurando saber notícias mais detalhadas sobre os bravos remadores potiguares que partiram no ultimo domingo desta capital, iniciando o perigoso raid Natal-Rio, numa lole a quatro, com patrão .

Inicialmente, falou o dr. Rui Lago, dando conta de todas as atividades do dia de ontem. Mostrou-nos telegramas que recebera de Ricardo da Cruz e de outras pessôas diretamente interessadas no raid. Disse-nos ainda aquele conhecido desportista que os raidmen estão atualmente na praia de Baia Formosa, municipio de Canguaretama, onde chegaram ontem, precisamente às 9 horas, isto é, 3 horas depois da largada da praia da Pipa.

O dia de hoje, será de repouso para que os remadores recuperem energias, afim de encetarem a primeira travessia mais longa, num total de 12 leguas, entre Baia Formosa e Baia de Traição, esta, no Estado da Paraiba. Se tudo correr normalmente sabado proximo, os nossos bravos atletas estarão entrando triunfalmente na praia de Tambaú, em João Pessôa.

Referindo-se à chegada da turma em Baia Formosa, disse-nos o Major Ulisses Cavalcanti, ter constituido a mesma algo de verdadeiramente sensacional. Toda a população daquela praia tributou as mais expressivas homenagens aos heroicos raidmen. Houve musica, discursos e muitas manifestações.

Continuando, o Major Ulisses Cavalcanti, disse-nos, o seguinte: a comissão esteve ontem e hoje, com os remadores e expediu instruções aos mesmos, para cumprimento do percurso entre Formosa e Tambaú. Tudo deverá ser feito sob medida, de modo que, no próximo sabado, a guarnição atinja a praia de Tambaú. Levamos oleo para queimaduras do sol e mantimentos aos nossos rapazes. O estado de todos é o melhor possivel, tendo as mãos em bôas condições e não demonstram nenhum sinal de cansaço. Pelo contrario, estão cada vez mais animados para prosseguir a jornada. Isto tudo se pode constatar, através este pitoresco telegrama que Ricardo da Cruz dirigiu á sua filha. Eis-lo: Dona Eunice Cruz — Natal — Cunhaú 6 — 36 — 2 — 15 — Partimos hoje Pipa 6 e 5 vg chegamos Baia Formosa 9 horas vg tudo sem novidades guarnição apenas comendo muito. Abraços abençoe a tropa — Ricardo da Cruz". Como se vê, o esforço dispendido, tem aberto de modo assombroso, o apetite dos "papa-gerimús"...

JOÃO PESSOA E RECIFE

Partindo amanhã de Formosa, deverão chegar em João Pessôa, no dia 5, na proxima semana, na quinta e na sexta-feira santas, os raidmen não remarão. Todavia, no dia 12, deverão chegar a Recife. Em João Pessôa, sabado proximo, os nossos remadores ainda serão assistidos pela comissão de cobertura, que estará presente á hora de sua chegada na capital tabajara.

UMA CIRCULAR OPORTUNA

Para maior facilidade da longa travéssia, a comissão organizadora do raid, distribuiu aos diretores de todos os sediados entre Natal e Rio, clubes nauticos brasileiros, uma Circular que transcrevemos a seguir:

COMISSÃO ORGANIZADORA DO "RAID NATAL-RIO DE JANEIRO"
CIRCULAR
Natal, 2 de abril de 1952

Ilmo. Sr. Presidente:

1 — Na qualidade de Presidente da Comissão Organizadora do "Raid Natal-Rio de Janeiro", tenho a honrosa satisfação de comunicar a V.S. que no dia 30 de março último, pelas 9,00 horas, transpôs a barra de Natal, sob a mais viva emoção de nosso pôvo, a yole "RIO GRANDE DO NORTE", tripulada por cinco denodados conterraneos, pertencentes aos clubes naúticos desta Cidade, SPORT CLUBE DE NATAL e CENTRO NAUTICO POTENGI', RICARDO DA CRUZ, Patrão, ANTONIO DE SOUZA DUARTE, Vóga, CLODOALDO BAKKER, Sóta-Vóga, ANTONIO DE PAULA MADUREIRA, Sóta-Prôa e OSCAR SIMOES, Prôa, que pretendem alcançar o Rio de Janeiro, a rêmo, durante o mês de maio p. vindouro

2 — No ensêjo da presente comunicação, venho, ainda, em nome do pôvo do meu Estado, que acompanha em espirito e com todo interêsse as etapas do grandioso feito, apelar para o alto sentimento de solidariedade humana de V. S., no sentido de prestar aos nossos destemidos concidadãos toda a assistência possivel.

3 — Certo da cooperação de V.S. subscrevo-me antecipadamente reconhecido,
—Major Ulisses Cavalcanti

Departamento dos Correios e Telegrafos

A Chefia de Linhas e Instalações da Diretoria Regional do Rio Grande do Norte, avisa aos srs. proprietarios de aparelhos receptores de Radio Difusão, quer de casas particulares, comerciais, automoveis e caminhões, que o registro dos referidos aparelhos foi prorrogado sem multa, até o dia 30 de Abril do corrente ano.

O expediente para o referido registro será o seguinte: — Dias uteis — das 12 as 17 horas.

Sabado — das 9 as 12 hs
Saudações
José Jacome Barreto — Chefe de Linhas e Instalações.

O JORNALISMO É UM DOS PODERES DO REGIME DEMOCRATICO. — Bowles.

A ORDEM

NATAL — Quinta-feira, 3 de Abril de 1952

Maternidade "Januario Cicco"

Assistencia obstetrica gratuita

Na maternidade "Januario Cicco", quando a pensionista não for acompanhada pelo seu medico, a assistencia ao parto será dada pela Obstetriz Maria Aparecida França, SEM NENHUMA REMUNERAÇÃO. D. Maria Aparecida França é chefe de Enfermagem Obstetrica da Faculdade de Medicina de São Paulo, veio a esta cidade organisar o Serviço de Enfermagem da Maternidade, e oferece os seus serviços á familia natalense, SEM NENHUMA REMUNERAÇÃO.

Capital e Trabalho...

(Conclusão da 1a pagina)

soa humana. A inviolabilidade da pessoa resulta na defesa de seus direitos. Falhando tôdas as outras teorias, fica patente que só a da Igreja está certa, uma vez que sua concepção é a de que os bens do mundo não são a finalidade suprema do homem, mas apenas condicionam a sua perfeição.

CAPITALISMO E COMUNISMO

Digladiam-se capitalismo e comunismo. Julgam muitos que os problemas da organização econômica só podem ter solução extrema, esquecidos de que o capitalismo, apesar de seus erros, pode sofrer as transformações necessárias para o exercício racional da economia.

Mas o comunismo não é antitese do capitalismo. O capital existirá sempre. Quer comunismo suprimi-lo quanto aos individuos para entregá-lo ao Estado. O capitalismo confia nas pessoas e o comunismo desconfia eis a diferença

A casta, criada pelo comunismo, para estabelecer planos de trabalho e produção, fatalmente se converterá na nova casta exploradora, uma vez suprimida a iniciativa privada. *Prova:* os ganhos dessa casta não são inferiores aos dos capitaes da indústria nos paises capitalistas.

O Estado submete os individuos ao programa oficial, o que resulta no esmagamento da personalidade e da liberdade

COMUNISMO NO BRASIL

O comunismo é inadaptavel ao Brasil, pois não tem raizes na indole do povo. Aceitou-o a Rússia por ter indole comunitária ou gregária. Nossa mais alta expressão é a afirmação da personalidade. A adoção do comunismo nos levaria à organização de um espirito de oposição sistemática e resistencia passiva.

Os que se dizem comunistas não se submeteriam ao regime, se este lhes fôr exposto sem veus. Que diriam do Estado recorrendo à fôrça armada para obrigá-los a se conformar, sem critica, a um plano econômico imposto?

Reduzindo o individuo a peça de um mecanismo, o regime não encontra condições para sobreviver num meio plasmado na liberdade espiritual.

O CAPITALISMO

Este só será plenamente aceitavel, quando purificado, quando retomar o sentido humano. No equacionamento de seus problemas, esquece-se o elemento fundamental: a Justiça. A Igreja não esta atenta apenas à caridade mas também à justiça

Capital e trabalho não são coisas essencialmente diferentes. O primeiro não é superior ao segundo. Capital e trabalho uniram-se consubstanciado nos meios de produção. Trabalho e capital imediato, consubstanciado em atividade atual.

Ambos concorrem para a produção. Correndo maior risco, o capital procura diminuir a parte financeira atribuida ao trabalho. Daí o antagonismo entre patrões e operários.

DOUTRINA DA IGREJA

A doutrina da Igreja exige justa proporção entre a remuneração do capital e do trabalho. E' justo e necessário que o capital tenha seu lucro. E' justo que o trabalho seja remunerado em função do rendimento e capacidade relativa dos operários.

Necessário é estabelecer uma regra de equidade na repartição dos bens resultantes da associação de capital e trabalho. O progresso técnico tendendo a diminuir a remuneração do trabalho, em proveito do capital, cria um desequilibrio, caracterizado por uma parte da coletividade não poder absorver, sua cota da produção.

Essa não absorção dá como consequência a crise econômica, o desemprêgo, a crise social. O sistema capitalista considera que, aumentando o lucro do capital, não deve aumentar o ganho do trabalho.

EXPLOSÃO

Se não se colocar a remuneração do trabalho numa situação suficiente ante a remuneração do capital, a situação se tornará cada vez mais tensa, até que sobrevenha a explosão.

O aperfeiçoamento mecânico acarreta o aumento do lucro do capital, em detrimento do trabalho. Têm-se os produtos em maior proporção e a redução de atividade humana. Mas não se combate a máquina e sim a transferência da remuneração em detrimento do trabalho.

CASTIGO

Exige uma especie de castigo, periòdicamente, o desrespeito ao principio fundamental da justiça. Aumentando a produção e diminuindo a capacidade aquisitiva do trabalhador, o próprio capitalismo sofrerá as consequências da situação que seu êrro cria.

A ruptura do equilibrio exige uma recomposição. Uma concepção cristã da vida é o remédio que resta para a incompreensão e a inconsciência do regime capitalista.

AVISO AOS ASSINANTES D'A ORDEM DA CAPITAL E DO INTERIOR

Solicitamos aos nossos cooperadores da Capital e do interior providenciarem o pagamento de suas assinaturas, quando procurados pelo nosso cobrador ou pelos Agentes.

Outrossim lembramos que as assinaturas são pagas adiantadamente, sem exceção.

A GERENCIA

SEMENTES PARA OS AGRICULTORES

Um milhão de cruzeiros para a sua aquisição

O dr. J. D'Avila Lins, chefe do 5º Distrito do Departamento Nacional de Obras contra as Sêcas e representante da Comissão de Abastecimento do Nordeste, no Rio Grande do Norte, recebeu do Coronel Severino Sombra comunicação de haver sido consiguido a quantia de Cr$ 1.000 000,00 (Um milhão de Cruzeiros) para aquisição de sementes a-fim-de serem distribuidas aos lavradores norte-riograndenses.

A noticia é das mais auspiciosas e somente louvores merece. O nosso homem do campo muitas vezes fica a depender das sementes para o plantio quando as chuvas chegam

Antonio Soares Filho
ADVOGADO
Av. Floriano Peixoto, 612
Fones : 1700 — 1722

Mons. João da Matha Paiva

Transcorre hoje mais um aniversario de ordenação sacerdotal do revmo. mons. João da Matha Paiva, vigario geral do Arcebispado, ocorrido nesta capital, em 1921, sendo bispo d. Antonio dos Santos Cabral.

Mons. Matha tem exercido o paroquiato em varios pontos do interior, foi professor do velho Ateneu, ensina em varios colégios da nossa Capital e desenvolve um proveitoso apostolado no bairro da Lagôa Sêca, junto ao Instituto Padre João Maria

O antigo diario católico desta Cidade, o "Diario de Natal" foi por mais de uma vez dirigido por mons. Matha, que sempre lhe dedicava o brilho da sua pena e a sua capacidade de trabalho

Tambem o nosso Seminario deve ao mons. Matha muitos e assinalados serviços

A ORDEM cumprimenta cordialmente ao digno sacerdote

Sr. Wagner Guimarães

Encontra-se entre nós o sr. Wagner Guimarães, inspetor da Linotipo do Brasil Ontem, tivemos o prazer de receber a visita desse nosso amigo o qual se demorou em cordial palestra com os nossos redatores O sr Wagner Guimarães seguirá amanhã para o Rio de Janeiro.

Sorteio em beneficio das O.V.S. do Centro da Catedral

O sorteio dos bilhetes que estão sendo vendidos de um quadro do Sagrado Coração de Jesus, em veludo e prata, foi uma oferta do sr. Tácito Braudão. A responsabilidade do dito sorteio cabe à Diretoria das Vocações Sacerdotais do Centro da Catedral.

Harmonia das Classes Comercial e Comerciária

Conferencia do dr. Otto Guerra na Federação do Comercio

Em continuação à série de conferencias instituida pela Federação do Comercio do Rio Grande do Norte, quando da visita a esta Capital do dr. Tito Resende, falará, hoje, na séde daquele sodalicio o dr. Otto Guerra, diretor deste vespertino e advogado em nossos auditorios. A conferencia deste jornalista conterraneo está subordinada ao tema: **"Harmonia das Classes Comercial e Comerciária,"** assunto que deve interessar aos meios comerciais, tanto pelo aspecto social das relações entre empregados e empregadores como pela especial atenção que sempre mereceu o problema: Capital e Trabalho.

Catedral de Nossa Senhora da Apresentação

AVISO

O Vigário da Catedral avisa que hoje não haverá HORA SANTA e nem ADORAÇÃO NOTURNA, em virtude da procissão do Encerro.

Amanhã coincidindo com a procissão do Encontro, a adoração ao Santissimo, terá início às 8 terminando as 11, quando será dada a Benção do Santissimo Sacramento

Dr. Abraham Pereira da Mota

Viajando por via maritima chegou, ante-ontem, a esta Capital o dr. Abraham Pereira da Mota, alto funcionário da Fazenda Nacional. O nosso visitante veio acompanhado de sua exma esposa d. Isabel Cabral da Mota estando hospedado na residencia do seu cunhado sr. João Jeronimo Cabral Fagundes à Avenida Floriano Peixoto, 326

VENDEM-SE 2 Snookers em perfeito estado de conservação (quase novos), por preço de ocasião. — Ver a tratar na Rua Nisia Floresta, 91 com Samuel de Góis

Violinista Oscar Borgerth

Em prosseguimento ao programa de atividades da atual temporada, a Sociedade de Cultura Musical, apresentará na proxima Segunda feira, o renomado violinista brasileiro Oscar Borgerth

Este grandioso recital que é o segundo da temporada terá lugar no "Acto Cinéma" ocasião em que Oscar Borgerth entrará em contacto com a sociedade natalense num sarau de alta distinção e refinada arte

Oscar Borgerth é um artista de reais meritos tendo atuado com extraordinario exito nas principais platéas do mundo, conseguindo impressionar os criticos com as suas qualidades excepcionais pela precisão de sua tecnica, sendo classificado como um grande violinista

São tantos e incontestaveis os meritos do violinista patricio, que coube a ele a honra de inaugurar a temporada da Sociedade de Cultura Musical do Recife. Ha poucos dias, onde foi aclamado em concertos consecutivos como solista da Orquestra Sinfonica de Pernambuco.

Para o recital de Oscar Borgerth serão 3 entradas gratis os socios da Cultura Musical mediante apresentação da carteira social com o recibo N 3

CINEMA

RIO GRANDE - FONE [illegible]
[illegible] "Encontro de Amor"
[illegible] horas Para adultos

RIO FONE 11-22 - Hoje
[illegible] às 15.30
20.00 horas Para Adultos
S. PEDRO FONE 20-00 — Hoje às 15.30 e 20.00 Não convem a menores

S. PEDRO - FONE — Hoje "Dedo Oculto", às [illegible] Prejudicial a menores

Noticiário Natalense

CANOS DE FERRO A Inspetoria do Transito, nesta Capital, mandou, não faz muito tempo, colocar nas paradas de ônibus uns feios e desajeitados canos de ferro para, ali, se formar as filas dos passageiros desses veiculos que cortam a nossa cidade, constantemente, cujo número se eleva a mais de uma centena. Não sabemos o que houve mas o certo é que os canos de ferro mandados fincar nas paradas estão todos caindo. Será que a invenção não deu resultado?

HISTORIA DA MUSICA Hoje, ás 19 30 horas, tera lugar, num dos salões da Escola Industrial de Natal, o inicio das aulas de História da Música do Instituto de Música do Rio Grande do Norte. A cadeira sera regida pelo escritor Camara Cascudo. O apreciado escritor conterraneo fará, naquela ocasião, uma conferencia na qual resumirá aspectos da história da música.

LEITURA PREJUDICADA NA LOMBADA — MUTILADO

Labim/UFRN

O União será, novamente filiado (3ª. Página)

A ORDEM
Propriedade do Centro de Imprensa S. A.

Não ha perigo de Vulcão (4ª. Página)

ANO XVI | RIO GRANDE DO NORTE — NATAL — SEXTA-FEIRA, 4 DE ABRIL DE 1952 | Num. 4945

GOLPISMO COMUNISTA

Detalhes sobre um plano sinistro

Sabotagens e assassinato — O vale do Paraiba

RIO, 4 — A imprensa divulga detalhes sobre a articulação vermelha em S. Paulo, onde estava preparada uma intentona. Tratava-se de uma rebelião comunista, estendendo-se por todo o Vale do Paraiba e que acaba de ser descoberta pela policia politica de S. Paulo que, nas ultimas vinte e quatro horas, empreendeu intensivo movimento de repressão, visando assim desmantelar inúmeras células comunistas distribuidas pelas cidades da zona da Central do Brasil.

A celula principal dêsse movimento subversivo estava localizada na cidade de Guaratinguetá, onde a policia encontrou documentos que comprovam que os vermelhos pretendiam praticar violentos atos de sabotagem na indústria do Vale do Paraiba.

A intetona, conforme também descobriu a Policia Politica, deveria rebentar ainda esta semana. Foram encontradas listas de pessoas que deveriam ser eliminadas durante o ato revolucionário.

A rebelião compreenderia vários municipios do Vale do Paraiba.

Em muitas listas apreendidas figuram os nomes dos comunistas que de há muito se vinham dedicando, subterrâneamente, à tarefa de articular o movimento subversivo. Eles estavam infiltrados em tôdas as atividades comerciais, industriais, no funcionalismo público e notadamente na Escola de Aeronautica de Guaratinguetá e na Fábrica de Pólvora de Piquete.

AS CIDADES VISADAS

S. PAULO, 4 — O Departamento de Ordem Politica e Social varejou ontem diversas células comunistas de Guaratinguetá, apreendendo arquivos e documentos de grande valor.

Pelo que se pôde verificar desses documentos, os comunistas preparavam, para iniciar esta semana, vasta campanha de sabotagem em todo o Vale do Paraiba, visando principalmente as cidades de Guaratinguetá, Cachoeira, Piquete, São José dos Campos, Mogi das Cruzes, Campos do Jordão, Cachoeiro, Cruzeiro e Taubaté.

COMEÇO DA FABRICA DE MUNIÇÕES

A campanha provavelmente seria desencadeada em todo o país, estando marcado o inicio dos atos de sabotagem na fábrica de Pólvora de Piquete.

Dos documentos constavam também muitos nomes de pessoas que deveriam ser eliminadas durante o movimento.

Descobriu a policia e prendeu cêrca de 8 agitadores, alguns dos quais considerados os chefes do movimento. Os seus nomes ainda não foram revelados a fim de que seja possibilitada a captura dos demais.

PROFESSORA "LINHA JUSTA"

Os comunistas estavam infiltrados na industria, no comércio e o que é mais grave na própria Escola de Aeronautica de Guaratinguetá.

Um dos chefes que a policia conseguiu prender foi, segundo apuramos, Raunilo Cipoli, funcionário da Caixa Econômica de Guaratinguetá e conhecido entre os seus companheiros por "Francisco".

A célula de Guaratinguetá era sustentada por subscrições feitas no comércio de Mogi das Cruzes, Jacarei, S José dos Campos, Caçapava e arrecadadas por um comunista conhecido entre os vermelhos por "Carmo".

Em Piquete, o elemento de ligação era a professora pública, que chegou a arrecadar cêrca de 500 cruzeiros diários para a "Imprensa livre".

RAMIFICADOS EM VARIOS ESTADOS

Entre os documentos apreendidos figuravam ordens do da cheviа central do partido aos comitês estaduais e ainda relações de contas do partido, pelas quais se verificou que os comunistas arrecadaram do comércio e indústria do Vale do Paraiba cêrca de 56 mil cruzeiros para manter o jornal "Imprensa Popular".

Constatou-se também que o movimento tinha ramificações em vários Estados. Por esta razão a Policia Politica de São Paulo expediu comunicados as diversas policias estaduais dando detalhes dos planos apreendidos.

FORAGIDOS

Estão foragidos, com a policia em seu encalço, os chefes regionais comunistas Bueno dos Santos e Didi de Carvalho, de Taubaté.

Os remadores Potiguares continuam na sua jornada

Cobertura do Aero Clube à Yole "Rio G. do Norte"

Continuam vitoriosamente, os cinco remadores potiguares Antonio Ricardo da Cruz, Clodoaldo Bakker, Antonio Souza, Francisco Madureira e Oscar Simões na sua heroica jornada. Até agora, nada de anormal apareceu, e, os intrépidos homens estão animados em levar a frente a arrojada empresa, e, não temos duvida que êles atingirão em um curto espaço de tempo a cidade Maravilhosa. Por outro lado, tambem, não tem faltado a cooperação de instituições desta Capital, destacando-se, entre elas o Aero Clube do Rio Grande do Norte que está fazendo a cobertura do Raid, no território do nosso Estado. Ontem um paulistinha pilotado pelo dr. Rui Lago e Antonio Gurgel, aterrissou às 16 horas, em Baia Formosa. O Paulistinha PP-HGW conduzia medicamentos uma máquina fotografica presenteada pelo dr. Rui Lago alem de jornais da

(Conclui na 4a. Página)

O Barril Voador sueco um avião a jato que faz 1.060 kms a hora

ESTOCOLMO (BISI) — As primeiras unidades construidas em série do avião a jato J-29 inteiramente sueco, considerado como completamente equiparado ao F-86 Sabre norte-americano e ao Mig 15 russo, estão agora prestando serviço nas Forças Aéreas Suecas. Enquanto que até agora foram publicadas muito poucas informações acerca dêste aparelho, utilizado alternativamente como avião de caça o avião de ataque, alguns dados técnicos acabam de ser dados a conhecer pelas autoridades militares suecas por ocasião de uma recente visita de jornalistas a uma base das Forças Aéreas.

O J-29, construido pela conhecida fábrica de aviões SAAB, possúe uma velocidade máxima de cerca de 1.060 quilometros por hora. A altitude de vôo é superior a 12.000 metros e o efeito do motor a jato é de 10.000 CV aproximadamente. O armamento consiste de quatro canhões automaticos e "certo número" de foguetes. Se-

(Conclui na 4a. Página)

Em perfeito funcionamento o Ambulatorio José Pereira Lima

Inauguração --- Instalações --- Como será mantido

Constando do programa das solenidades comemorativas do primeiro centenário da criação do municipio de Mossoró, transcorrido a 15 de março de 1952, foi inaugurado, naquela cidade, o Ambulatório José Pereira Lima, localizado no bairro da Conceição, obra humanitária de largo alcance social destinada as crianças pobres daquele populoso subúrbio e cujos trabalhos de construção, aquisição de material e instalações foram, totalmente, custeados pelo capitalista mossoroense J. P Borges, do alto comercio do Rio de Janeiro, na importancia de Cr$ 200.000,00.

Trata-se, como se vê, de uma obra digna de elogios e imitadores. O problema da infancia abandonada, no Brasil, tende a esperar que outros homens de dinheiro como Jorge Pereira Borges, a exemplo do que fazem numerosos capitalistas ianques, que promovem a manutenção de hospitais, créches, casa de amparo a velhice, além do imenso plano de cooperação ao ensino publico custeando a manutenção de verdadeiros centros universitários, venham a concorrer com suas posses, realizando serviços dessa natureza, cuja projeção no futuro deverá ser registrada como uma pagina de benemerencia e uma revelação de alto espirito de cooperação e de humanitarismo.

O Ambulatório José Pereira Lima é uma dessas realizações que está fadada a viver para o futuro. Construido para as crianças de bairros pobres, a sua finalidade terá de atingir, forçosamente, uma grande multidão de menores necessitados, filhos de pais pobres, de homens do campo, que trabalham nos roçados e nas oficinas vendendo um salário que mal atende as necessidades da alimentação mais escassa, que encontrarão nas suas salas de aulas, entre as suas professoras e orientadores espirituais os verdadeiros amigos que tão uteis ensinamentos lhes poderão ministrar para as árduas e dificeis caminhadas da vida.

AUTORIDADES PRESENTES AO ATO

A instalação do Ambulatório verificou-se no dia 15 de março pelas 10 horas da manhã. Ao ato, que contou com numeroso comparecimento, estiveram presentes entre outras autoridades, o sr. Secretario Geral do Estado, dr. Américo de Oliveira Costa, que falou em nome do sr. Governador do Estado.

O dr. Creso Bezerra, que se congratulou com Mossoró por ocasião do aniversário de Natal que representava o coroamento de uma profícua administração e o dr. José

(Conclui na 4a. Página)

Excursão politica de Benedito Valadares

Visitará o interior do Estado de Minas Gerais

RIO, 4 — Radiopress — Falando à reportagem Benedito Valadares declarou estar de malas prontas para uma longa excursão politica pelo interior de Minas Gerais visitando, com o fito nas eleições municipais de novembro proximo. Valadares manteve demorada conferencia com Amaral Peixoto logo após haver enviado ao presidente do P.S.D. a carta renunciando sua candidatura a presidente da Comissão de Justiça na Camara.

Falando à reportagem com respeito a excursão no interior de Minas, Valadares acentuou: "agora volto a ser politico. Visitando zona por zona".

NOSSAS OFICINAS ESTÃO APARELHADAS COM MAQUINAS MODERNAS
— PARA —
Confecção de quaisquer serviços graficos e de PAUTAÇÃO
NOSSOS PREÇOS DESAFIAM COMPETIDORES

Danton - Presidente interino do Diretorio Nacional do PTB

Alberto Pasqualini terceiro candidato

RIO, 4 — Radiopress — Em face da decisão do Tribunal Superior Eleitoral não conhecendo a eleição do sr. Dinarte Dorneles, Danton Coelho continua, sendo presidente interino não tendo, porém, até agora, tomado providencias referente à convocação da convenção nacional do partido consoante da decisão do Tribunal Superior Eleitoral. Por outro lado 19 dos 23 diretórios regionais do P.T.B., já telegrafaram à Dinarte Dorneles hipotecando-lhe solidariedade.

Diversos proceres do P.T.B. estiveram, ontem, reunidos com o sr. Dinarte Dorneles discutindo, as possibilidades de recorrer ao Supremo Tribunal Federal contra a decisão do T.S.E. indeferindo entretanto a referida recurso. Ficou deliberado na reunião em aprêço que logo após a publicação do Acordão do T.S.E o Partido Trabalhista Brasileiro reunir-se-á e convocará uma convenção do partido caso o presidente Vargas não tome providencias

(Conclui na 4a. Página)

Por sua vez cresce no ambiente grande simpatia em torno do nome de Alberto Pasqualini lembrando-se, no entretanto, que o senador gaucho sempre recusou ocupar a posição de dirigentes dentro do P.T.B

Sermões Quaresmais

Na primeira quinta-feira [illegible]

O QUE OCORRE NO MUNDO

NOTICIARIO DO USIS

CORRIDA ARMAMENTISTA SOVIÉTICA

NOVA YORK, 4 — A [illegible] em Moscou é [illegible] visando à eliminação [illegible] esforços de guerra [illegible] para reforçar [illegible] da indústria da União Soviética. Artigo publicado [illegible] New York Times [illegible] que a atividade [illegible] durante os [illegible] Stalin [illegible] Tratado [illegible] Atlântico [illegible] Times" [illegible] Comentando [illegible] Times [illegible] [illegible] [illegible]

Labim/UFRN

CENTRO DE IMPRENSA S. A.

Sede — Rua Dr. Barata, 210 — NATAL

Presidente — OLIMPIO PROCOPIO DE MOURA
Gerente — YOLANDO OLIVENTINO

A ORDEM

DIARIO VESPERTINO

(Circula desde 14-7-1935)

Diretor — OTTO GUERRA
Secretario — XAVIER PINHEIRO

TELEFONES

Direção 20-10 — Gerencia 12-49 — Redação 12-20 — Presidencia 19-36

ASSINATURAS

Ano ... Cr$ 150,00
Trimestre ... 40,00
Semestre ... 80,00

VENDA AVULSA

Exemplar atrasado ... Cr$ 1,50
Numero do dia ... 1,00

PUBLICAÇÕES — TABELA NA GERENCIA

REPRESENTANTES

RIO — A. S. LARA, Senador Dantas, 40-1.º andar — Fone 23-5924
S. PAULO — Raul Cassamajor, Rua Felipe de Oliveira, 21 6.º andar
Fone: 2-0013

Para entrega imediata !...

Os NOVOS Super-Caminhões "COMMER" modelos 1952

(A GASOLINA E A OLEO)

ECONOMICOS, RESISTENTES, os Novos "COMMER" trazem ainda novas caracteristicas:

NOVOS motores a gasolina de 6 cilindros com valvula na cabeça.
NOVOS motores diesel de 6 cilindros de rapida aceleração.
NOVOS eixos trazeiros de duas velocidades (reduzidos)
NOVOS freios hidráulicos auxiliares a vácuo
4/5 quilometros com 1 litro gasolina e 9/10 para o diesel!
GARANTIA DE PEÇAS SOBRESSALENTES E SERVIÇOS
Mais um produto inglez do GRUPO ROOTES

VENDEDORES EXCLUSIVOS

Paula, Irmãos & Cia.

Rua Dr. Barata, 190 — Fones: 22--07 e 23-30

Efemérides Estaduais

ABRIL 4

1646 — Morre [illegible] do Jaco Rolim.

1808 — [illegible] da Cajueiro e dr. [illegible] lentino Duarte Pereira [illegible] governou a Provincia.

1835 — [illegible]

[illegible] pagamento da [illegible] Bancaria 15:000$162 [illegible] 40:000$000) para [illegible] Governo do Estado.

[illegible] Inauguração da [illegible] Assú.

CASA DE RESIDENCIA

Vende-se na Av. Rodrigues Alves, 777 Tirol — com Onibus a porta, 3 salas, 3 quartos, copa cozinha, garage ampla, apartamento para empregados e toda sanefada. — Construção nova.

Otimo ponto — Trata-se na Rua Dr. Barata, 239

SOCIEDADE

O PENSAMENTO UNIVERSAL

Quão felizes aqueles, a quem o Coração de Jesus tiver escolhido para estabelecer o seu reinado!

S. Margarida Maria.

ORIENTANDO

O exercicio fisico é indispensavel à saúde. Ativa a circulação do sangue e a renovação do ar contido nos pulmões. Faz aumentar a transpiração e a eliminação, pelo suor, de residuos formados no organismo.

Faça todos os dias um pouco de ginástica ou dê um passeio a pe, andando vigorosamente. Em seguida, tome o banho frio habitual. — SNES.

RECEITA DO DIA

CENOURAS RECHEIADAS. — Raspam-se cenouras e, com o aparelhinho de tirar caroço de frutas, esvazia-se o centro, recheiando com queijo mole, manteiga, um pouquinho de salsa e sal. Pode-se também usar paté, pasta de surdela, ou outro qualquer rechcio. Unem-se as duas partes e cortam-se em rodelas, mais ou menos grossas.

FARMACIAS DE PLANTAO

Farmacia NATAL — Rua Ulisses Caldas — Cidade Alta.
Marmacia MONTEIRO — Rua Dr. Barata — Ribeira
Farmacia COELHO — Rua Amaro Barreto — Alecrim

FAZEM ANOS HOJE:

SENHORAS:

Iréne Gomes de Miranda, esposa do snr. Raimundo de Miranda.

— Josefina Chaves, esposa do snr. Raimundo Chaves, pertencente ao alto comercio da cidade.

— Laura Leite de Oliveira, esposa do snr. Pedro Lopes de Oliveira, prático do Porto.

SENHORES:

Dr. Alberto de Góis, Químico Industrial em Ipojuca, Recife.

— João Francisco de Oliveira, comerciante nesta praça.

SENHODITAS:

Alix Guerra Cunha Lima, filha do snr. Pedro Nóbrega Cunha Lima, comerciante nesta praça.

— Zélia, filha do Dr. João Medeiros Filho advogado em nossos auditorios.

JOVENS:

Magnus Augustus, filho do snr. Aristófanes Fernandes, industrial e Prefeito do Municipio de Santana do Matos, deste Estado.

ONTEM:

— Maria Vilany Campelo, filha do sr. Francisco Holanda Campelo e de sua esposa d. Raimunda Maia Campelo

DR. RAIMUNDO NUNES

OLHOS, OUVIDOS, NARIZ E GARGANTA
CONSULTORIO: Av. Rio Branco, 823 1.º andar
Horario — De 10 ás 11 e 15 ás 17 horas
Residencia — Av. Floriano Peixoto, 293 — Fone — 2852
NATAL — RIO GRANDE DO NORTE

Dia Liturgico

HOJE

NOSSA SENHORA DAS DORES

Duas vezes no ano a Igreja se lembra das Dores de Nossa Senhora. Com justa razão, merece Maria Santissima o titulo "Corredentora do genero humano" pois, heroicamente, ao pé da Cruz, uniu os seus sofrimentos dos de seu Filho pela salvação de nuns dó.

Os textos da santa Missa nos descrevem os sofrimentos e agonias de Nossa Senhora. Como a valorosa Judite, arriscando a vida, salvou o povo de Deus, assim Maria, sofrendo com o seu Filho, venceu a serpente infernal. Na Sequencia penetramos no abismo das Dores de Maria e no Evangelho a recebemos como nossa Mãe. É Jesus, do trono de sua Cruz, quem recomenda a sua protecão maternal. No Ofertorio, lembrando-lhe esta recomendação imploramos a sua intercessão junto de Deus.

AMANHA

SÃO VICENTE FERRER SABADO DO SACERDOTE MISSA

OF JUSTI, oracão própria 2.a do sabado, Prefácio da Cruz, ultimo Evangelho do Sabado ou Missa do Sabado roxo. 2.a oracão de São Vicente, Prefácio da Cruz.

Ás 19 horas, na Catedral, Hora Santa pelos Sacerdotes.

VENDE-SE uma casa á Rua Juvino Barreto nº 242, a tratar na Rua Ulisses Caldas nº. 242, com o proprietario.

PROPRIEDADE A VENDA

JUREMA, no municipio de Pedro Velho, a três quilometros da estação de Montanhas e servida por estrada carroçavel, dividida em quatro cercados, banhada pelo rio Pirari, com 24.000 covas de palma, 4.000 pés de agave, vários coqueiros, tendo casa de residência do proprietário recentemente construida, currais e cocheira para gado e seis casas de moradores cobertas de telha.

INGA' e PEBA, anexas, nos municipios de Pedro Velho e Mamanguape, do Estado da Paraiba, terras de caatinga, arisco e varzea servidas por uma barragem e várias nascentes divididas em quatro cercados, possuindo madeira suficiente á serventia da propriedade, com trinta coqueiros e 50.000 pés de agave a adultos e quatro casas de moradores.

Tratar em Montanhas, com Manoel Elias Sobrinho e nesta capital á avenida Deodoro, 528.

V. S. VAI A RECIFE?

O Hotel Bôa—Vista instalado em confortavel Palacete no coração do Recife, dispõe de apoentos confortaveis—

Diarias 60,00

Rigorosamente familiar

Há espaço para guardar automoveis

HOTEL BOA — VISTA

Rua Barão São Borja, 36

Proximo a Radio Tamandaré

RECIFE

AVISO

O advogado JOAO MEDEIROS FILHO avisa que retardou sine die sua transferencia para o Rio de Janeiro, achando-se á disposição de clientes e amigos á rua Felipe Camarão 613.

LIVROS

DIREITO

Noções de Finanças e Direito Fiscal	—	De Placido e Silva ...	Cr$ 100,00
Comentários Cod. Proc. Civil — 4 vol.	—	De Placido e Silva	480,00
Normas Juridicas de Contabilidade	—	De Placido e Silva	150,00
Comentário Cod. Penal	—	Ribeiro Pontes	130,00
O Divorcio	—	Erico Maciel Fo.	50,00
Teorio e Prática do Procisso Fiscal	—	Roque Gudelha de Melo	65,00
O suicidio	—	Napoleão Teixeira	40,00

ROMANCES

Dinheiro Grando	—	John dos Passos	45,00
Manhattan Transfer	—	John dos Passos	45,00
Aventuras de um comunista	—	John dos Passos	50,00
3 Soldados	—	John dos Passos	50,00
Paralelo 42	—	John dos Passos	25,00
1919	—	John dos Passos	45,00
Paz de Espirito	—	Joshua Liebman	30,00
A Esperança	—	Andre Malraux	30,00

BIOGRAFIA

Augusto dos Anjos	—	De Castro e silva	25,00

Pedidos para Representações A. S. Lara Ltda. — Rua Senador Dantas, 40 — 5.º — C. Postal, 1268 — Rio de Janeiro. Acompanhado de vale postal ou cheque pagavel no Rio de Janeiro.

Misérias Nacionais

Jocte VARELA

Casualmente ouvi [illegible] dia um senhor falando [illegible] de revolta, contra a exorbitante e injustificavel carestia de hoje, que caracteriza positivamente ser falta de organização e de atitude dos governos deste desgraçado pais.

Escutei-o, e estou obrigado a esse senhor perguntar: reconheço que no mundo não existe mais ordem nem justiça, nem senso administrativo. Hoje, só existe egoismo, indiferentismo impiedade no cerebro e coração dos administradores. Essa humanidade, quasi que já não possui mais o sentimento da fraternidade.

Como poderá o pobre, o mesmo a classe media, que é a mais sofredora, [illegible] vessar a terrivel batalha da carestia?! Do que não será capaz a creatura que ver em caso os filhinhos com fome sem ter o sofrimento para matar-lhes a negra necessidade? Quem tem culpa disso? Ao meu vêr, todos os administradores que formam o corrente do poderio governamental, homens que só vêm e ouvem as conveniencias da politicagem e não se apercebem bem da lastima, da miseria e das necessidades de um pobre povo portador das torturas do estomago e roido da propria ambiciosa.

Só devia governar aquele que, bem de perto tivesse o ultimo conhecimento em perfeita noção do que é a miseria, aquele que trabalhasse até os calcanhares e tremunhasse pelos estados povoados e aldeias, [illegible] dorme e acorda com o espectro [illegible] que ao redor [illegible] mente o que é [illegible] seu filho [illegible] gios!

Então [illegible] ca, [illegible] que e [illegible] parte da [illegible] [illegible] sobre [illegible] [illegible] [illegible]

Labim/UFRN

Decidiu o Tribunal de Justiça:

O União será novamente filiado a FND

Julgados procedentes os embargos apresentados pelo clube alvi - celeste

O Egrégio Tribunal de Justiça, em sua reunião de anteontem, julgou procedente, em gráu de embargos, de que foi relator o Des. Carlos Augusto, a Segurança impetrada pelo "UNIÃO SPORT CLUB", contra o ato do Conselho da FND, que deixara de homologar a filiação daquele Clube, antes dissolvido, o que, reorganizado, solicitára sua inclusão entre os filiados e fôra atendido pelo então Presidente José Ennerenciano.

O Advogado Francisco Menezes está providenciando a expedição do instrumento executório para que o valoroso clube dos rapazes da Aeronautica volte a integrar a familia desportiva norte-rio-grandense e brilhar, como brilhou, no campeonato de 49 e no Torneio Inicio de ... 1951, sendo posteriormente excluido da Entidade, pelo ato que vem de ser reparado pela nossa Justiça.

Plantio de Peroba do campo em terra esgotada

O agrônomo e veterinário Alberico Freire do Prado, chefe do Serviço de Terras e Colonização, do Espirito Santo, comunicou ao Ministério da Agricutura o resultado das experiencias feitas como plantio de peroba do campo em solo minado de formiga saúva e exausto pela cultura intensiva de café e cereais.

Verificou-se o experimento na bacia hidrográfica do Rio Santa Joana margem direita do Rio Doce, do Distrito de Itapina, municipio de Colatina. O solo fora anteriormente desflorestado e calcinado, tratado com enxada, sofrendo plantio intensivo de café e cereais. Posteriormente, já esgotado, foi utilizado para a industria pastoril.

Em tais condições, e sendo o solo muito acidentado, o plantio de peroba do campo deu excelentes resultados, não havendo qualquer trato cultural. A essência se apresenta exuberante, tendo os exemplares de dez anos um metro de circunferência.

HOJE **REX** HOJE

Matinée ás 15.30 e Soirée ás 20 horas
PROGRAMA DUPLO
SILVANA MANGANO — AMEDEO NAZZARI em
O lobo da Montanha
e LAURENCE OLIVIER — GREER GARSON em
Orgulho

A partir de Amanhã em Matinée e Soirée no REX
JANET MAC eDONALD e NELSON EDDY em
O vagalume
Um filme realizado para o deslumbramento de multidões! Você nunca ouviu, no cinema uma voz tão bonita como a de Janet Mac Donald!

Sabado em Matinée e Soirée no S. LUIS
Matinée ás 15.30 e Soirée ás 20 horas
RANDOLPH SCOTT — HELEN GAHAGAN em
Ela a Feiticeira
Uma produção de RKO.

HOJE **São Luis** HOJE
Matinée ás 15.30 e Soirée ás 20 horas
"Cavaleiro da Patria" e a ultima Serie "Novas Aventuras de Dick Tracy"
São Pedro — Hoje
Matinée ás 15.30 e Soirée ás 20 horas
TYRONE POWER — CECILE AUBRY em
Rosa Negra
Uma produção da FOX.

Indicador Profissional

ADVOGADOS

ALVAMAR FURTADO DE MENDONÇA
•
CLOVIS GENTILE
ADVOGADOS
Avenida Duque de Caxias, 116
1.º andar — sala 107
Fone: 1608.
"Edificio Bila"

ANTONIO TOSCANO CAVALCANTI
ADVOGADO
Escritório: Rua Acre, 55 — 5.º andar — sala 507
FONE: 43-1396
Residência: Rua Hilário de Gouvêa, 88-ap 302
FONE: 37-4662
RIO DE JANEIRO

ADVOGADOS
DJALMA ARANHA MARINHO
Residência: Av. Prudente de Morais, 615. Fone 14-56
DANTE DE MELO LIMA
Residência: Rua Floriano Peixoto, 529
Escritório: Av. Tavares de Lira, 96-1.º. Fone 15-70, Natal

BEL. EWERTON DANTAS CORTÊS
ADVOGADO
Escritório: Av. Duque de Caxias, 114, (Ed. Bila), Sala 206. Fone 22-65
Residência: Rua Trairi, 581

JONAS GURGEL
PROVISIONADO
Aceita causas civis, comerciais. Advocacia em Caraúbas, Martins, Apodi, Portalegre, Patú
Escritório e residência: Praça Getulio Vargas, 69 — Caraúbas

VICENTE DE SOUZA
Advogado
Escritório e residência: Rua Fonsêca e Silva 1109
Fone: 2364 — Alecrim — Natal

DENTISTA

ROSALVO P. GALVÃO
CIRURGIÃO DENTISTA
Cirurgia Buco — Maxilar — Prótese
Consultório — Av. Rio Branco, 633 A-Terreo
FONE 20 51 — NATAL—Rio G. do Norte

MEDICOS

DR. ARISTÓFANES JORDÃO
ESPECIALISTA
(Curso intensivo de aperfeiçoamento em São Paulo, sob a direção do Dr. Dante Pazzanese)
TRATA E OPERA DAS DOENÇAS DO CORAÇÃO E VÁSOS
DOENÇAS INTERNAS
ELETROCARDIOGRAFIA
Consultas das 15.30 horas em diante
Consultório: Av. Rio Branco, 561 — 1.º andar — Edificio da Casa Rio — Fone 2192
Residência: Rua Dr. Barata, 561 — Esquina da Av. Deodoro — Fone 2027

TRATAMENTO DAS FRATURAS
CORREÇÃO DOS DEFEITOS FISICOS
CIRURGIA
DR. FUDES C. MOURA
Ex-Interno do Serviço de Cirurgia do Prof. Barros Lima do Hospital São Antonio e do 2.º Clinica de Ortopedia e Cirurgia Infantil do Hospital Manoel Almeida — Recife
CONSULTAS
das 15 às 17.30 exceto aos sabados
Cons.: Av. Rio Branco 596 1.º andar — sala 1
Resid.: Rua Felipe Camarão — 645

DR. HERIBERTO F. BEZERRA
Doenças de criança
Ex-Interno da Clinica de Crianças da Faculdade de Medicina e Hospitais de Cirurgia do Rio
Ex-Assistente de Clinica Pediátrica e Puericultura do Prof. Hosannah de Oliveira
Consultorio: Rua Ulisses Caldas, 35-1.º andar — Fone 1909 — Das 14 às 17 horas
Residencia: Rua Mossoró, 1 — Fone 1951

CLINICA DE CRIANÇAS
— DO —
DR. FERNANDO MEDEIROS
PUERICULTURA — PEDIATRIA
Consultorio e residencia: Presidente Quaresma, 353 — Alecrim — Fone 1693
Consultas: 10 ás 11 e 15 ás 18 horas

DR. JOSÉ ALFRAN
CLINICA MEDICA — DOENÇAS DA PELE — SIFILIS — ALERGIA
CONSULTAS
Das 9 ás 11 horas e das 14 ás 17 horas
Consultorio — Av. Rio Branco, 689 — 1.º
Residencia — Praça Pio X, 320 — Fone — 1374

DR. GENARO FLORIO
Clinica Médica do adulto e da criança — Doenças de senhoras — Partos — Perturbações da Gravidez — Tratamento das varizes — Ondas Curtas — Eletrocoagulação
Consultório e residência — Avenida Rio Branco, 767.
Fone: 2417 — Horario: 13.30 horas, em diante

DRA. LICY TEIXEIRA
ESPECIALISTA
DOENÇAS DE SENHORAS — PARTOS
(Curso de aperfeiçoamento no Rio de Janeiro e Belo-Horizonte)
Consultorio: Edificio Magaly (acima da Casa Rio) — 1.º andar.
Consultas: das 14 horas em diante
Residência: Av. Rio Branco, 449 — Fone: 19-20

DR. MACHADO
DOENÇAS MENTAIS E NERVOSAS
CONSULTAS EM HORARIO PREVIAMENTE MARCADO
Consultório e Residencia: Assú, 419 — Fone 1384

Clinica de crianças
DR. MIRABEAU PEREIRA
PUERICULTOR E PEDIATRA
Consultas: Das 15 horas em diante
Consultorio e residência: Rua João Pessoa, 194
Fone: 21-16

DR. HERMANCE PAIVA
CLINICA MEDICA — VIAS URINARIAS
Consultorio: Rio Branco, 189-1.º — Fone 2477
Residência: General Ozorio, 246
Horário: 15 às 18 horas
NATAL — Rio G. do Norte

DOENÇAS NERVOSAS E MENTAIS
DR. OTTO JULIO MARINHO
DIARIAMENTE DAS 15 AS 17 HORAS
CONSULTORIO:
AV. RIO BRANCO, 589, 1.º ANDAR

DR. PEDRO SEGUNDO
ESPECIALISTA
VIAS URINARIAS — PROTOLOGIA E SIFILIS
Cura Radical das hemorroidas, varizes e hidrocele, sem operação e sem dor. Doença da uretra, prostata, vesiculas seminais; bexiga e rins. Tratamento rapido das uretrites agudas e crônicas e suas complicações. Perturbações. Urotroscopia. Galvano Cauterio
DAS 15 HORAS EM DIANTE
Consultorio: Edificio "Nova Aurora" Rua Dr. Barata, 411-1.º andar. Residência: Rua Apodi, 377. Fone 18-80

DR. PAULO SOBRAL
DA MATERNIDADE JANUARIO CICCO
Cirurgia geral — Uretro-cistoscopia e Bisturi Eletrico
Partos e Doenças de Senhoras
Consultorio: — Residencia: Av. Prudente de Morais 745
Praça João Maria, 74
Consultas de 9.30 as 11.30 e das 14 às 17 horas
Natal — Rio Grande do Norte

DR. VICENTE MONTEROSSO
Ex-Ginecologista e Obstetra do H. C. Aer. do Rio de Janeiro
Ex-Chefe de Equipe da Maternidade Clara Basbaum do Rio de Janeiro
Cirurgia — Doenças das Senhoras — Partos sob Analgesia
CONSULTAS — das 8 às 11 horas — Sabados das 9 às 11.30 horas
Av. Rio Branco, 682 — 1.º andar — Sala 3

DR. ITALO CARVALHO
OUVIDOS — NARIZ — GARGANTA
Ex-Assistente da Clinica Otorrinolaringologica da Faculdade de Medicina do Rio de Janeiro
Ex-Interno do Hospital Santa Izabel (Bahia) Serviço do Prof. Dr. Carlos Viana
CONSULTORIO
Av. Rio Branco, 596 — 1.º andar — Sala 3
Das 14 às 17 horas
Residencia: Av. Rio Branco, 596 — 1.º andar — Fone 1480

A experiencia aconselha!
PREFIRAM PARA SEU CONFORTO NO LAR O RENOMADO FOGÃO D A K O
O FOGÃO QUE MAIS SE VENDE NO BRASIL
O UNICO QUE PERMITE SUBSTITUIR FACILMENTE AS PEÇAS GASTAS, PROLONGANDO O SEU FUNCIONAMENTO POR LONGOS ANOS.
FOGÕES "D A K O"
PRATICOS, ECONOMICOS E EFICIENTES
FOGÕES D A K O A CARVÃO, LENHA E ELETRICIDADE
NOVA REMESSA A DISPOSIÇÃO DO PUBLICO.
NOVOS MODELOS, ESMALTADOS EM BRANCO E ACABAMENTO DE LUXO
APEZAR DE SER O MELHOR D A K O E' AINDA O MAIS BARATO
FACILIDADES DE PAGAMENTO
VISITEM A EXPOSIÇÃO DE FOGÕES D A K O DISTRIBUIDOS EXCLUSIVAMENTE PELA FIRMA
CARLOS LAMAS
RUA DR—BARATA 233 FONE 1159
END. TELG. CLAMAS. CAIXA POSTAL, 87
— N A T A L —

Avó! Mãe! Filha!
TODAS DEVEM USAR
FLUXO SEDATINA
O REGULADOR VIRIL


A MULHER EVITARA' DORES
ALIVIA AS COLICAS UTERINAS
Empregá-se com vantagens para combater as irregularidade das funções periódicas das senhoras
E' calmante e regulador dessas funções. FLUXO SEDATINA, pela sua comprovada eficacia, e muito receitado
DEVE SER USADO
COM CONFIANÇA

Humberto Gonçalves Bezerra
Cirurgião Dentista
Edificio Magaly — Av. Rio Branco 561 — 1o. Andar — Telef. 21-82 — Expediente 11 as 18 horas.
A noite mediante ajuste previo

O comercio estimula os cracks à vitoria

Diversos premios para os jogadores da seleção

Consoante divulgamos ontem, em absoluta primeira mão, desportistas e comerciantes natalenses, vêm de oferecer numerosos brindes, para premiar o esforço dos cracks potiguares, no jogo de domingo proximo, contra os piauenses. Na manhã de ontem, o sr. Severino Vieira e o nosso companheiro Aluizio Menezes, estiveram colhendo diversos premios para os integrantes da seleção. O crack que marcar o primeiro goal da nossa representação, será recompensado com dois regios premios: a Ceramica Matoso, oferece um premio de Cr$. 100,00, ou de Cr$.150,00, se o tento for de cabeça. O desportista Miguel Carrilho igualmente, dará Cr$. 100,00, ao autor do primeiro goal. Para o jogador que consignar o tento da vitoria, a Casa Rubi, de Alfredo Mesquita, oferece uma camisa DILEA. O Armazem Elias Lamas, premiará com um jogo de cinto e suspensório, o atacante mais eficiente, enquanto o crack mais seguro da retaguarda, será contemplado com um brinde TRALDI, ofertado por Martins, Irmãos & Cia.

A CBD, é assim...

Muitos dias antes do embarque de nossa delegação para Terezina, os dirigentes da FND, oficiaram aos "mandões" da CBD, pleiteando a inclusão de mais duas pessôas na embaixada norte-rio-grandense. Viajaram, assim, um representante da cronica esportiva e mais um diretor da Entidade ou um massagista. A "madrasta", dias depois, informava estar plenamente de acôrdo com o que pedira a FND e assim, a nossa turma seria composta de 20 pessoas. Tudo estava neste pé, quando surge um imprevisto. Na quinta-feira, cerca das 21.30, chegava um telegrama Western da CBD, comunicando que o pedido da Federação, não poderia ser atendido. A medida, como era natural, causou sensação. Ficariam sem viajar, um diretor da FND e o representante da cronica esportiva. Acontece, porém, que em Natal contamos com bons amigos dos nossos esportes e assim, a imprensa esportiva foi prestigiada, seguindo um seu representante para Terezina, sem precisar que à CBD custeasse a sua viagem, o que foi feito graças à bôa vontade de um punhado de bons desportistas de nossa cidade. O secretario da Federação, nosso amigo Erildo Monteiro, não poude viajar, mas o Waldemar Araujo já está em Terezina, para fazer a cobertura do primeiro jogo entre Rio Grande do Norte x Piauí. A CBD, é assim...

Pautação

As nossas oficinas gráficas estão aparelhadas para executar todo e qualquer serviço de pautação.
Tabela de preço na Gerência deste jornal.

Do pretório ao Calvário

Prossegue o Cristo pálido, alquebrado,
Rubro de sangue e pó o bom Jesus,
Desmaia e cai sob a pesada cruz,
O Verbo Eterno em mártir transformado

Súbito, alguem, de todos com surpreza,
Exclama: — Filho, como sofres tanto!
E' a Virgem-Mae nas convulções do pranto,
Qual luz, velando esse supplicio, acesa

— Mãe, é preciso seres forte e calma
Para assistir minha paixão tremenda,
Pois só assim a dor de tal tragedia horrenda,
Vai, como um dardo, trespassar tua alma

Mas, paciencia — o meu destino é cruenta,
Faz-se mister teu Filho assim padeça
Para que neste mundo aonde nasça
Este germe de amôr que Eu trouxe a terra!

— Bem sei, meu Filho, a tua austera sorte,
Responde então a virginal Senhora:
— Assim parece a dôr triunfe agora
Para que o possas triunfar da morte

Contudo, Filho amado, ouve-me bem:
Deixa que eu sofra essa paixão contigo,
Reparte o peso dessa cruz comigo,
Quero sofrer teu calice, também!!

— Basta de dôres, basta, ó Mãe querida,
Não podes sofrer mais por teu Jesus,
Pois não vejo o meu corpo inda na cruz,
E' na cruz vejo a tua alma erguida!

Segue-me então, ó Mãe, o que te peço
Até o fim de nosso itinerario
Porque a tua missão vai ter começo
Quando Eu falar de sôbre o Calvario!

E prosseguem o Filho e a Mãe de Deus,
Por minha culpa à dor associados,
Juntos vergando sob os meus pecados,
Maria ao pé da cruz redentora e nós

Marcos Falcão

Labim/UFRN

Os estrondos de Baixa Verde
Não há perigo de vulcão, nem de terremoto

AÇUDES E POÇOS

Tamanho dos Açudes VI

OTTO GUERRA

Nosso povo classifica os açudes em 3 tipos, segundo o seu tamanho: a) açude pequeno; b) açude regular; c) açude grande. O açude muito pequeno é chamado de "barreiro".

Que é um açude pequeno? Aquele que "é suprido em um inverno e recebe nova agua no inverno do ano seguinte, em março ou abril, já estando então sem agua ou quasi sêco".

Que é o açude regular? O que "é suprido no inverno, não recebe agua no ano seguinte e vai ao fim desse mesmo ano, com alguma agua".

Finalmente, que é o açude grande? E' o que vai "além dessa bitola". (Vêr Felipe Guerra — Ainda o Nordeste, p. 101).

A antigo IFOCS, hoje DNOCS (Departamento Nacional de Obras contra as Sêcas) vem usando a seguinte classificação:

a) grandes — os de capacidade superior a 10 milhões de metros cubicos;

b) médios — os de capacidade entre 3 milhões e 10 milhões de metros cúbicos;

c) pequenos — os de capacidade entre 500 mil e 3 milhões de metros cébicos e profundidade minima de 5 metros.

Reserva para si o DNOCS a atribuição de construir diretamente os grandes açudes, nos varios sistemas gerais das bacias hidrográficas que enumera, em seu regulamento, incluindo os canais de irrigação e obras completamentares para a regularização do regimen dos cursos dagua, proteção e aproveitamento das terras cultivaveis. Noutras regiões do Nordeste, que não as enumeradas nos mencionados sistemas, porém incluidas no Poligono das Sécas, fará, tambem, obra de media açudagem, desde que reconhecidas de utilidade publica.

O pequeno açude precisa ter, pelo menos, a capacidade de 500 mil metros cubicos para merecer a cooperação do DNOCS.

Entretanto, o Banco do Brasil, a nosso ver acertadamente, presta financiamento para a construção de açudes que tenham capacidade pelo menos de 100 mil metros cúbicos.

Causas do fenomeno — O povo pode tranquilizar-se

Damos abaixo o relatorio apresentado pelo dr. Wilhem Kegel sobre os fenomenos de Baixa Verde: "É claro que os estrondos, que neste municipio por vezes acontecem, assustam o povo, que não conhece as causas do fenomeno.

Sem duvida, são produzidos por movimentos no subsolo. Não existindo, aqui, galerias e poços de minas, nem grandes pedreiras, êstes movimentos subterrâneos devem ter causas naturais.

Pode-se absolutamente excluir a possibilidade, que os estrondos sejam causados por atividade vulcânica, agora subterrânea, mas talvez no futuro seguidos por extrusões superficias em maior escala. Os vulcões são localizados em todo o mundo, nas regiões, onde a crósta da terra é fraca, como nos andes, no Mexico, no Japão e em outros lugares.

O Brasil, como aliás tambem o Canadá, a Europa septentrional e outros países, pertence ás regiões mais firmes e bem consolidadas do mundo.

Por isso, não existe nenhum vulcão no territorio do país e não ha motivo nenhum, que no futuro esta situação possa mudar, sendo, pois, qualquer mêdo, neste sentido, de manei ra alguma admitido.

A situação é semelhante com respeito aos grandes terremotos.

São muito raros, neste país, mesmo os de pequena intensidade, ao passo que nos estados dos Andes acontecem de vez em quanto de maneira catastrófica. A estrutura interna da crósta terrestre, nesta região do Nordeste, a firmeza e estabilidade até grande profundidade, excluem inteiramente a probabilidade de um terremoto catastrófico.

A EXPLICAÇÃO

A unica solução do problema é o seguinte:

Ao Norte de Baixa Verde estende-se a vasta região, onde o subsolo, até mais de 200 metros de profundidade, consiste em calcario. Ele é depositado em camadas horizontais e cortado por fendas mais ou menos verticais. A substância do calcario é solivel na agua, motivo por que a agua desta região em geral é dura e pesada e não sempre potavel. A permeabilidade das camadas calcarias para a agua, é maior que das demais pedras e rochas. Portanto a agua meteórica infiltra-se rapidamente no subsolo um fenômeno bem conhecido por exemplo no carso do Karste. A agua continua seu caminho ao encontro, até um lugar mais baixo, onde o carso tem uma fonte. Para a região em Baixa Verde [illegible]

Tal fenomeno [illegible] bem conhecido em todo o mundo.

No seu caminho através [illegible] subterrâneo, o teto de uma cavidade não mais trazendo o peso das camadas sobrepóstas ,cai. Este processo é acompanhado por um barulho e ás vezes por um ligeiro abalo do subsolo.

Este fenomeno causa os estrondos, que mostram certa diferença da intensidade, naturalmente, segundo a quantidade da pedra desmaronada.

Sendo, aqui, as condições pouco favoráveis para a formação de grandes cavernas, este processo não póde se tornar demais extenso. Entretanto, é possivel que um abalo desata outro o que parece ter sido realizado no passado.

Destarte, na superficie podem formar-se pequenas cavidades, em geral não imediatamente depois do estrondo, mas de pouco em pouco, é o grande numero dos sorvidouros, existindo no areal calcário, deve resultar, pelo menos parcialmente, deste processo.

NAO HA PERIGO

Não se tem noticia alguma, que por este processo qualquer homem sofreu um dano. No futuro, tambem não se dará.

Em resumo, é inteiramente excluido, que nesta região formar-se-á um vulcão ou que acontecerá um terremoto catastrófico. Os estrondos continuarão; podem interromper-se por anos, mas devem repetir-se. Entretanto, é totalmente improvavel, que se tornem mais intensos que no passado.

Por isso, o povo pode tranquilizar-se. Não ha motivo nenhum de mêdo ou de desconfiança no futuro. Ao contrario, parece que este municipio, sendo as condições materiais favoráveis está marchando para uma grande prosperidade."

Baixa Verde, 28 de março de 1952.

(a) WILHELM KEGEL

Geologo da Divisão de Geologia do Departamento Nacional de Produção Mineral.

O Barril...

(Conclusão da 1a. Página)

gundo afirmam os tecnicos, o tempo efetivo de vôo é mais longo do que o do Mig 15, enquanto que as propriedades de decolagem são superiores ás do Sabre.

O J-29, que pela largura de sua fuselagem, é familiarmente chamado de "Barril Voador", possúe as asas dirigidas para trás e é provido de cabine a pressão.

Há algum tempo, a companhia SAAB publicou informações acerca de experiencias com um avião de tipo de "asa delta", destinado a provas de vôo a velocidades relativamente baixas. Uma caracteristica dêste avião é o paraquedas de freio que se abre para reduzir a velocidade na aterrissagem.

Os remadores...

(Conclusão da 1a. Página)

Capital objetos êsses que lhes foram entregues.

Na madrugada de hoje os remadores partiram com destino a Baia da Traição todos satisfeitos e desejosos de alcançar o mais completo êxito nessa heroica jornada.

Antonio Soares Filho
ADVOGADO
v. Floriano Peixoto 51
Fones: 1700 — 1722

VENDEM-SE 2 Snooker em perfeito estado de conservação (quase novos) por preço de ocasião. — Ver a tratar na Rua Nisia Floresta, 91, com Samuel de Góis

Noticias de chuvas

Comunicam-nos da Chefia do Tráfego Telegrafico haver chovido nos seguintes pontos do interior do Estado: Augusto Severo 20 mm. Upanema, Pendencias, Martins, Pau dos Ferros, Portalegre, Ucurutú, São João do Sabugi, Caicó e Jardim do Seridó. Ainda ontem houve chuvas.

NOSSAS OFICINAS ESTAO APARELHADAS COM MAQUINAS MODERNAS
— PARA —
Confecção de quaisquer serviços graficos e de PAUTAÇÃO
NOSSOS PREÇOS DESAFIAM

A ORDEM

NATAL — Sexta-feira, 4 de Abril de 1952

SEMANA SANTA

A IRMANDADE DO SANTISSIMO SACRAMENTO, DE ACORDO COM O EXMO. E REVMO. SR. ARCEBISPO METROPOLITANO, ORGANIZOU O SEGUINTE HORARIO PARA OS ATOS DA SEMANA SANTA

Domingo de Ramos — dia 6 de Abril — as 9 horas — Bênção solene e procissão de Ramos, oficiando S. Excia. Revma. o Sr. Arcebispo Metropolitano. Em seguida Missa solene celebrada pelo Exmo. Monsenhor João da Mata Paiva, com Canto da Paixão pelos Revmos. Padre Emerson Negreiros (Cristo), Monsenhor José Adelino Dantas (Cronista) e Padre Elmar L Eralistre Monteiro (Sinagoga).

Quarta-feira Santa — dia 9 as 17 horas — Ofício de Trevas, sob a presidencia do Exmo e Revmo Sr Arcebispo Metropolitano.

Quinta-Feira Santa — dia 10 — as 5 horas — Missa pontifical, comunhão do clero, sagração dos Santos Oleos e procissão do SSmo. Sacramento para o encerramento no sepulcro, e em seguida, desnudação dos altares e trasladação do SSmo. Sacramento para a Igreja de Santo Antonio. As 17 horas, solenidade do Lava Pés, oficiando o Exmo. Revmo. Sr. Arcebispo Metropolitano. Sermão do Mandato, pelo Revmo. Frei Tomé de Leopoldina, O. M. Cap.

Ás 20 horas — Procissão do Fogaréo e, em seguida, a cerimonia da Hora Santa, presidida pelo Revmo. Padre Umberto Gambarra Galvão.

Sexta-Feira Santa — dia 11 — as 8,30 horas — Ofício da Paixão, sendo cantores os Revmos. Padre Emerson Negreiros (Cristo), Monsenhor José Adelino Dantas (Cronista) e Padre Elmar L Eralistre (Sinagoga), adoração da Cruz. Missa dos Prestantificados, com assistencia pontifical, sendo celebrante o Revmo. Cônego Luiz Wanderley.

Ás 16,30 — Sermão do Calvario pelo Revmo. Padre Emerson Negreiros, descimento da Cruz, procissão do Enterro e, a seguir, procissão da Soledade.

Sabado Santo — dia 12 — ás 7 horas — Bênção do Fogo e da Fonte, precedida do canto do Exultet pelo Revmo. Padre Elmar L Eralistre, e das Profecias pelos Seminaristas. Em seguida, Missa de Alleluia, com assistencia pontifical, sendo oficiante o Revmo. Cônego Luiz Wanderley. As 17 horas — trasladação do SSmo. Sacramento da Igreja de Santo Antônio para a Catedral.

Domingo da Ressurreição — dia 13 — as 9,30 horas — Missa pontifical, Sermão pelo Revmo. Frei Tomé de Leopoldina, O. M. Cap., e, após, procissão do Senhor Ressuscitado.

Ás 17 horas — Coroação de Nossa Senhora, com sermão do Revmo. Mons. João da Mata Paiva.

ITINERARIO DAS PROCISSÕES

Procissão do Fogaréo — Praça Andre de Albuquerque, ruas Santo Antonio, General Ozorio, Gonçalves Ledo, Vigario Bartolomeu, Ulisses Caldas e Conceição e praça André de Albuquerque, recolhendo-se à Catedral.

Enterro do Senhor — Ruas Conceição e Ulisses Caldas, Praças Dom Vital e Andre de Albuquerque, ruas Santo Antonio e General Ozorio, Av. Rio Branco, ruas Ulisses Caldas e Vigario Bartolomeu e praça Padre João Maria, recolhendo-se à Catedral.

Procissão da Soledade — Praça André de Albuquerque, ruas Santo Antonio, General Ozorio, Gonçalves Ledo, Vigario Bartolomeu, Ulisses Caldas e Conceição, recolhendo-se a Catedral.

Procissão da Ressurreição — Praça André de Albuquerque, ruas Santo Antonio, General Ozorio, Princesa Isabel, fabrica 13 de maio, Ulisses Caldas, Vigario Bartolomeu e praça Padre João Maria, recolhendo-se à Catedral.

Natal, 12 de Março de 1952.

A MESA REGEDORA.

Desembargador Adalberto Amorim — Juiz Presidente
Dr. José Carlos Leite — Secretario
José Romeiro Filho — Tesoureiro
Padre Umberto Garbarra Galvão — Assist. Eclesiastico

Aprontou a seleção potiguar

Vitoriou por 4x1 sobre o quadro suplente do America--Abel jogou de meia marcando 2 tentos

Ontem a tarde, conforme haviamos noticiado, o técnico Alvaro Barbosa fez realizar o treino de conjunto da seleção, para o jogo de domingo contra o Piauí.

O ensaio foi efetuado contra o quadro de aspirantes do America, que contou com alguns reforços. A prática foi mais ou menos movimentada, terminando com a vitoria do selecionado pela contagem de 4 x 1. Tidão e Abel, com dois tentos cada, foram os artilheiros do scratch. O ultimo, lançado na meia direita, em substituição a Dieb, esteve bastante inspirado nos arremates, tendo consignado dois goals de bôa feitura. A defesa não sofreu alteração.

Após o ensaio, os jogadores recolheram-se á concentração. Barbosa entretanto, ainda não confirmou quais os equipes que lançará no jogo de domingo. Queremos crer, entretanto que o quadro deverá se apresentar com a mesma formação que atuou em Terezina ou seja, com Ribamar, Dico e Barbosa; Amauri — Pretinho e Cuica; Jorginho — Dieb — Tidão — Tico e Paulo Isidro.

Maternidade "Januario Cicco"

Assistencia obstetrica gratuita

Na maternidade "Januario Cicco", quando a pensionista não for acompanhada pelo seu medico, a assistencia ao parto será dada pela Obstetriz Maria Aparecida França. SEM NENHUMA REMUNERAÇÃO. D Maria Aparecida França é chefe de Enfermagem Obstetrica da Faculdade de Medicina de Sao Paulo, pelo o esta cidade de organisar o Serviço de Enfermagem da Maternidade, e oferece os seus serviços á familia natalense, SEM NENHUMA REMUNERAÇAO.

Em perfeito...

(Conclusão da 1a. Página)

Vicente de Almeida e Paulo Gutemberg de Noronha Costa. Todos os atos de inauguração foram transmitidos pela Rádio Difusora de Mossoró e filmados pelo fotografo Manuelito Pereira.

INSTALAÇÕES

O Ambulatorio José Pereira Lima consta de um amplo Edificio de moderna construção sito a Praça Silveira Fernandes nas imediações da Igreja de Nossa Senhora do Carmo e do Convento dos Frades, sob cuja direção ficará a Instituição funcionando.

A idéia surgiu a principio [illegible] de modesto dispensario [illegible] de 1948 do ano findo. Dos recursos da Capital do Estado foi A ORDEM o primeiro a dotar as suas colunas para uma ampla e honesta divulgação [illegible] Entusiasmou-se os noticiaristas [illegible] exemplo. Essas campanhas não são muito numerosas no Rio Grande do Norte. Dos que os entusiasmos mantidos pelo professor R. Nonato representante do sr. Jorge Pereira Borges no assunto, e o vice-presidente de Mossoró sr. Jorge [illegible] Albuquerque Filho [illegible] sultaram os primeiros passos concretos para a consecução do empreendimento [illegible] conta.

Aquela autoridade, mossoroense dos mais dedicados ás coisas da sua cidade, recebeu de braços abertos a idéia que possibilitaria a construção, instalação de mais uma casa de ensino na velha cidade do Oeste. Assim e que, em poucos dias conseguiu [illegible] o levantamento da [illegible] e [illegible] a planta [illegible] pelo engenheiro [illegible] compromissou-se [illegible] levar de que [illegible] respeitar [illegible] dinheiro [illegible] obra.

O empreendimento porem, ele [illegible] inicialmente a quasi [illegible] importancia [illegible] o sr. J. P. Borges doou [illegible] serviço. Posteriormente [illegible] visita [illegible] Mossoró [illegible] ampliar [illegible] e [illegible] a [illegible] e [illegible] a [illegible] [illegible] [illegible]

Labim/UFRN

VITÓRIA, 5 — Um avião particular prefixo PP-ETK aterrissando quatro pessoas, caiu no município de Guarapari. Seguiram para o local a polícia e socorros médicos. Não há maiores detalhes.

A [redacted]
Propriedade do Centro de Imprensa S. A.

FLORIANÓPOLIS, 5 — O Comércio local encerrou as suas portas protestando contra a pressão do fiscais do Estado. O funcionário da Fazenda recusa-se a retirá-los continuando o impasse. Os hoteleiros e marchantes aderiram ao movimento.

ANO XVI | RIO GRANDE DO NORTE — NATAL — SABADO, 5 DE ABRIL DE 1952 | Num. 4946

Contra a imoralidade
Processados os diretores de Revistas

"Escandalo" e "Saude e Nudismo" duas publicações imorais

RIO, 5 — Baseado no laudo pericial positivo, o delegado de Costumes e Diversões encaminhou à Justiça os autos dos inquéritos instaurados para apurar as responsabilidades criminais dos diretores das revistas "Escândalo" e "Saude e Nudismo", apreendidas no mês passado por publicarem fotografias declaradas obcenas pela policia.

Quanto a "Escândalo", o delegado, no relatório do inquerito, diz que ela constitui "autêntico achincalhe à nossa imprensa e à opinião pública", infringindo o artigo 234 do Código Penal, "pela licenciosidade de suas fotografias e pelo aviltamento de suas reportagens".

Quanto a "Saude e Nudismo", relata o delegado de Costumes substituto, sr. Figueiredo Façanha, "trata-se de uma ilustração fria de mulheres e homens inteiramente desnudos, em quase tôdas as páginas, a começar da capa, em manifesta provocação da concupiscência humana, com fins exclusivamente mercenários".

Esclarece o relatório que o diretor responsavel pela revista, o médico da Prefeitura Donário José de Souza, ouvido em cartório, reconheceu que as fotografias ferem o decôro público, acrescentando que tivesse conhecimento anterior do que ia ser publicado, negaria seu consentimento.

Acrescentou, porém, que seu colega de diretoria, o dr. Fernando Carreira, comissário comissionado da policia, assegurara-lhe que não havia infração da lei penal.

O policial foi tambem ouvido em cartório, e identificado criminalmente. E como seja funcionário da policia, o delegado comunicou o fato à Chefia de Policia, para fins administrativos.

Também prestou declarações o jornaleiro Joaquim Raimundo dos Santos, tambem qualificado criminalmente.

No relatório do inquérito do delegado Façanha constam ainda os trechos seguintes:

"Foi o presente inquérito instaurado para o fim de ser apurada a responsabilidade criminal dos diretores da revista "Saúde e Nudismo", cuja finalidade seria a difusão do nudismo em nosso país.

Seja pela formação religiosa do nosso povo, seja pela própria indole da raça, o sabido que não encontra o nudismo nos países latinos, campo propicio à sua difusão, e tôdas as tentativas levadas a efeito, entre nós, para difundi-lo, mereceram sempre pronta repulsa, pela consideração geral de que são atos atentatórios ao pudor.

Não há melhor exemplo que o fornecido recentemente pela senhora Lux del Fuego, tentando formar, em uma das praias da Gávea, uma colônia de nudismo. Essa tentativa só lhes valeu a si e poucos que inconscientemente a seguiam, o ridiculo público, grotescamente explorado pela imprensa sensacionalista.

Situação Religiosa na America Latina
Quatro fatores principais

NOVA YORK, 5 — A revista "Vision", editada em espanhol nos Estados Unidos, traz em seu último número um estudo sôbre o catolicismo na América Latina e, depois de analisar a situação em diversos países, diz, nas conclusões, que há uma crise religiosa — como há em todo o mundo — mas que, na América Latina há quatro fatores principais que impedem maior ação da Igreja Católica Romana.

1) Falta de clero.

2) Dificuldade para o clero existente, em consequência das distâncias e da inacessibilidade de algumas regiões.

3) Pobreza econômica da Igreja.

4) Falta de coordenação e unidade na ação da Igreja.

(Conclui na 4a. página)

Guerra a Infiltração Vermelha na armada
Penas rigorosas — Prossegue o Inquerito

RIO, 5 — Falando à TRIBUNA DE IMPRENSA, o general Aristóteles Souza Dantas, comandante da 1.ª Região Militar, declarou não saber ainda a data em que se encerrará o inquérito sôbre a infiltração comunista nas classes armadas.

Salientou que o seu antecessor, general Zenóbio, deixara todos os trabalhos sôbre a infiltração extremista na Região perfeitamente encaminhados de modo que as atividades de apuração de responsabilidade não tinham sofrido qualquer interrupção.

Quanto aos verdadeiros culpados, serão julgados pela corte militar, e de acôrdo com o Código Penal Militar, que estabelece penas severas para os crimes contra a segurança nacional.

PENAS ATE' DE 30 ANOS

Os principais cabeças do movimento estavam incursos em crimes que podem ser punidos até com penas de 30 anos de prisão. Não havia, nessa referência, nenhum pre-julgamento, mas a evidência de uma responsabilidade que não poderia deixar de fugir à sanção do Código Militar.

Informou ainda o general Aristóteles Souza Dantas que o processo, no Superior Tribunal Militar, teria de acompanhar os tramites legais, de modo que os militares que, segundo os resultados do inquérito, fôssem considerados culpados por atentar contra a segurança nacional, seriam mantidos presos.

JA' VISITADOS

Disse ainda o comandante da 1.ª Região Militar que muitos dos sargentos presos já tinham tido a sua incomunicabilidade suspensa, já recebendo visitas.

ARTICULAÇÃO

— As articulações estabelecidas entre os serviços secretos do Exército da Marinha, da Aeronautica e da Policia Civil foram as mais fecundas possiveis, tendo garantido o êxito das investigações que tiveram como finalidade reprimir a infiltração comunista nas tropas sediadas nesta Capital — finalizou o entrevistado.

Inspetor da Policia do Rio, em Belo Horizonte
Não se conhece o objetivo de sua missão

BELO HORIZONTE, 5 — Radiopress — Encontra-se, aqui, um inspetor da Policia do Rio de Janeiro o qual vem mantendo contato com a Delegacia de Ordem Pública de Minas Gerais. O Policial veio acompanhado de diversos membros do seu órgão não transpirando nada a respeito dos trabalhos que estão sendo desenvolvidos. Acredita-se que sua missão seja do combate ao comunismo como prolongamento da recente campanha incrementada no Rio.

Crianças - problemas

A educação da criança, espirito que se está formando lentamente, recebendo as influências do ambiente, constitui um dos mais sérios problemas sociais. Porque a criança de hoje será o adulto de amanhã, molécula viva de uma sociedade que necessita de elementos sãos para sobreviver em meio de fatores desagregados os mais diversos.

Certos pais ou educadores chamam ás crianças mal educadas de CRIANÇAS — PROBLEMAS, porque refletem, nos hábitos e nas palavras, o ambiente em que vivem: são teimosas, desobedientes, irasciveis, RESPONDONAS e até agressivas. Esses séres irresponsáveis são, ás vezes, meros espelhos dos gestos e das frases de seus pais que, esquecendo os filhos, discutem, comentam atos alheios inconvenientes e até chegam a fazer com que as crianças participem dos assuntos. Tal participação infunde, naturalmente, na criança uma falsa sensação de maioridade e, convencida disso procura entrar em toda conversação, provocando, ás vêzes, lamentaveis atritos familiares.

A culpa cabe exclusivamente aos pais que, descuidando-se de sua função educativa procuram ENSINAR os filhos através de PANCADAS ou privações inadequadas e inuteis.

Os psicólogos afirmam que não há CRIANÇAS — PROBLEMAS mas PAIS — PROBLEMAS, pois a êles cabe ser mais compreensivos e amigos, conselheiros, realizando, através da palavra persuasiva e amorosa, o que a violencia não realiza jamais, causando apenas revolta.

O professor, cuja missão é, na escola, um prolongamento da ação paterna, deve também ser o conselheiro amigo não criando na alma das crianças, á fôrça de castigos continuos, um temor que se transforma quase sempre em ódio latente.

E' necessário que essas criaturinhas — que irão enfrentar o misterioso mundo de amanhã — sejam bem compreendidas e não guardem da infância recalques que tanto prejuizo lhes trarão na mocidade.

Dep. Dix-huit Rosado



Dep. Dix-huit Rosado

Viajando em avião da Cruzeiro do Sul, chegou, ontem, a esta Capital, o deputado Dix-huit Rosado Maia, integrante da bancada do P. R. norte-riograndense na Câmara dos Deputados. De Natal esse parlamentar conterrâneo seguirá para Mossoró onde tratará de assuntos ligados ao seu partido.

FUNDAR E MANTER UM JORNAL, DESTINADO A ESCLARECER E CONGREGAR OS ESPIRITOS E' EM CERTO SENTIDO OBRA TÃO NECESSARIA E MERITORIA COMO LEVANTAR UM TEMPLO. — Cardeal Lavigerie

Cambiais para Reprodutores e máquinas agricolas

Por solicitação do ministro da Agricultura, o presidente da Republica autorizou o Banco do Brasil a conceder cambiais para a aquisição de reprodutores, tratores, veiculos, máquinas agricolas e motores, à conta de crédito de Cr$ ..... 49.0000.000,00, independentemente de novas autorisações. O referido crédito resulta do convênio firmado com o Banco do Brasil pelo Ministerio da Agricultura e destinado àquelas aquisições.

Transitou por Parnamirim o Coronel Severino Sombra

O Coronel Severino Sombra, de passagem pelo aeroporto de Parnamirim, ontem, com destino a Fortaleza, informou ao Engenheiro Avila Lins representante da C A N neste Estado, de que está viajando para Natal o navio Mandú conduzindo 1.000 fardos de xarque e 3.000 sacos de farinha destinados ao Rio Grande do Norte e remetidos pela C A N

FREGUESIA DE PARNAMIRIM
Recebida com alegria a noticia da sua criação — Telegrama do vereador Josafá Machado

O povo de Parnamirim, recebeu, alegremente, a noticia da criação da freguesia de Parnamirim, tendo como padroeira Nossa Senhora de Fátima. A propósito recebeu sua Excia. Revma. D. Marcolino Dantas, Arcebispo de Natal o seguinte telegrama: "Em nome do povo católico de Parnamirim e em meu próprio apresento Vossencia votos de profunda gratidão pela Criação da Freguesia de Parnamirim sob o patrocinio de Nossa Senhora de Fátima. Reina grande contentamento no seio da familia católica. O ato justo veio alegrar este povo cujo destino espiritual pertence á Igreja. Deus guarde Vossencia. Desejamos presença Vossencia ato instalações." Josafá Machado.

O crime de Apipucos

RECIFE, 5 — Foram efetuadas mais duas prisões ligadas ao assassinato do jornalista Edmundo Esdras. Desta feita, um dos presos, o motorista do carro, confessou tudo, dizendo que o coronel Xico Romão ordenara o incendio do carro, ficando muito irritado quando soube que o mesmo fôra apreendido pela policia.



Dom Marcolino Dantas.

Crise no comunismo brasileiro
Novo expurgo foi ordenado

RIO, 5 — O Jornal "A Noite" informa que foi ordenado pelos lideres comunistas, novo expurgo de elementos que não merecem mais confiança.

Quaresmais XXXIII

Estamos na véspera da grande semana. O Divino Cordeiro vai ser simbolica e realmente imolado.

Simbolicamente, pelas cerimonias com que a liturgia revive os misterios da Paixão e Morte do Cristo. Realmente, porque o mistério da Redenção vai se repetindo misteriosamente, misticamente, sacramentalmente, a cada instante em todos os recantos do mundo.

Para nós que vivemos a lei de Jesus Cristo e [illegible] Semana Santa é uma época [illegible] que os dias da Paixão dos cultos, pois que são mais vivos e mais simbolos mas a realidade.

O Cordeiro Pascal foi apenas uma imagem. Substituiu-o o Divino Cordeiro que se imolou pelos pecados do mundo e que perpetua sua morte e apiedou os meritos de sua Paixão através do Santo Sacrifício da Missa.

Se a comemoração da Pascoa de outrora consistia [illegible] em familia, onde que a [illegible] precisa que os catolicos vivam a nova Pascoa. A grande lição que os catolicos vivam a nova Pascoa. A grande lição que os catolicos vivam a nova Pascoa. A grande lição

Labim/UFRN

CENTRO DE IMPRENSA S. A.

Séde — Rua Dr. Barata, 216 — NATAL

Presidente — OLIMPIO PROCOPIO DE MOURA
Gerente — YOLANDO COCENTINO

A ORDEM

DIARIO VESPERTINO
(Circula desde 14-7-1925)
Diretor — OTTO GUERRA
Secretario — XAVIER PINHEIRO

TELEFONES

Direção 26-76 — Gerencia 13-49 — Redação 12-22 — Presidencia 16 86

ASSINATURAS

Ano .. .. Cr$ 150,00
Trimestre 45,00
Semestre 80,00

VENDA AVULSA

N. atrasado .. .. .. Cr$ 1,50
N. do dia 1,00

PUBLICAÇÕES — TABELA NA GERENCIA

REPRESENTANTES

RIO — A. S. LARA, Senador Dantas, 40 1.º andar — Fone 22-5354
S. PAULO:—Raul Cassemayor, Rua Felipe de Oliveira, 21 2.º andar
Fone: 2-9073

Tudo da melhor qualidade

Radios de todos os modelos — Maquinas de escrever Remington Standard e Portateis — Maquinas fotograficas — Filmes — Papeis e chapas — Acessorios para bilhar — Arquivos e ficharios de aço — Amplificadores e acessorios — Refrigeradores — Liquificadores — Polias e rolamentos SKF.

Eletrolas e Pick-Ups, etc., etc.

VENDE, AOS MELHORES PREÇOS

Fone 1104 Sergio Severo Nisio Floresta, 101

PROPRIEDADE A VENDA

JUREMA, no municipio de Pedro Velho, a três quilometros da estação de Montanhas e servida por estrada carroçavel, dividida em quatro cercados, banhada pelo rio Pirari, com 24.000 covas de palma, 4.000 pés de agave, vários coqueiros, tendo casa de residência do proprietário recentemente construida, currais e cocheira para gado e seis casas de moradores cobertas de telha.

INGA' e PEBA, anexas, nos municipios de Pedro Velho e Mamanguape, do Estado da Paraiba, terras de caatinga, ariso e varzea servidas por uma barragem e várias nascentes divididas em quatro cercados, possuindo madeira suficiente á serventia da propriedade, com trinta coqueiros e 50.000 pés de agave adultos e quatro casas de moradores.

Tratar em Montanhas, com Manoel Elias Sobrinho e nesta capital á avenida Deodoro, 528.

Efemérides Estaduais

ABRIL 5

1839 - Falece o vigario FelicIano José Dornelas, com 81 anos de idade e 43 de paroquiato Foi o mais longo até hoje, na nossa Catedral.

1904 - D. Adauto, bispo da Paraiba, cria a paroquia de S. Sebastião, de Flores

ABRIL 6

1823 Nasce em Itapicurú (Maranhão) Antonio Marcelino Luiz Gonçalves, que foi presidente do Rio G. do Norte em 1858.

1860 Nasce o poeta Manoel Segundo Wanderley.

1894 Uma grande cheia do rio Ceará Mirim destroi 21 casas, o cemiterio e parte da capela da vila de Jardim de Angicos.

1896 Falece o dr. Afonso Henriques de Souza Gomes, engenheiro chefe da Comissão de Melhoramentos do Porto desde o ano anterior.

1920 Falece repentinamente, em Macáo Santa Luzia em Mossoró, o padre José Antonio da Silva Pinto Júnior.

AVISO

O advogado JOÃO MEDEIROS FILHO avisa que retardou sine die sua transferencia para o Rio de Janeiro, achando-se á disposição de clientes e amigos á rua Felipe Camarão 613.

SOCIEDADE

O PENSAMENTO UNIVERSAL

Lembra-te que, mesmo em tua alma desfeita pelas decepções da vida, encontrarás o sinal de tua ressurreição — Pe. Nivaldo Monte.

ORIENTANDO

Ja se foi o tempo em que os doentes mentais eram julgados criaturas estranhas "possuidas" por entidades misteriosas ou diabólicas. Atualmente são considerados doentes que precisam dos mais atentos cuidados médicos e sociais.

Procure dispensar aos doentes mentais a consideração de que êles necessitam (SNES)

RECEITA DO DIA

BOLINHOS DE CHOCOLATES — Desmancha-se um pedaço de chocolate em banho-maria. Misturam-se noutra vasilha 1/4 de xicara de açucar cristalizado, 2 colheres de leite. Coze até ligar bem, junta-se 1/3 de xicara de manteiga e 1 xicara de açucar. Junta-se a mistura quente ao chocolate e mais 2 ovos, baunilha, 1/3 de xicara de leite, 1 xicara de trigo, 1 colherinha de fermento inglês. Assam em forminhas untadas de manteiga. Forno regular

FARMACIAS DE PLANTÃO

HOJE

Farmacia Confiança — Rua Vigario Bartolomeu — Cidade Alta — Fone: 1227.

Farmacia Rocas — Rua Expedicionario José Varela — Rocas

Farmacia Bendita — Rua Amaro Barreto — Alecrim

AMANHA

Farmacia Rio Branco — Av. Rio Branco — Cidade Alta.

Farmacia Modelo — Rua Dr. Barata — Ribeira — Fone: 13-19.

Farmacia São José Avenida Presidente Quaresma — Alecrim — Fone: 21-85 .

FAZEM ANOS HOJE:

SENHORES:

Virgilio Trandade, Secretário do Departamento de Segurança Pública .

— **Heitor Góis de Almeida Bastos**, funcionário da Saude Pública.

— **Omar Furtado**, comerciante em Açu.

— **Vicente Ferreira Rogo**, auxiliar da Firma Fernandes & Cia.

— **Vicente Teixeira**, nosso cooperador, residente em Pedra Preta.

Sr. João Cardoso Dantas - Transcorre nesta data o aniversario natalicio do sr. João Cardoso Dantas, Tesoureiro da Estrada de Ferro Sampaio Correia.

Estimado entre os seus companheiros de trabalho o aniversariante que é elemento de destaque nos meios sociais desta capital **oferece ensejo para que seja bastante cumprimentado pelas pessoas que constituem o seu vasto circulo de relações de amizade.**

SENHORITAS:

Senora Macedo, filha do snr Americo Macedo residente em Açú

JOVENS:

João Cardoso Dantas: filho do snr Antonio Cardoso Dantas, funcionario da Recebedoria de Rendas

— **Reinaldo Andrade Bezerra**, auxiliar do comercio em Santa Cruz.

CRIANÇAS:

Francisquinha F. de Oliveira, filha do eletricista Antonio Ferreira de Oliveira residente em Santana do Matos.

Aniversariam hoje os interessantes garotos: dona Celia Maria, filhinho do sr. Sebastião Ferreira de Lima e de sua consorte d. Terezinha Câmara de Lima. Em a residencia dos seus pais, á avenida Alexandrino de Alencar, 496, nesta Capital os dois pequenos aniversariantes recepcionarão seus amiguinhos e colegas.

AMANHA:

SENHORAS:

Hermelinda Teixeira de Mélo, viuva do snr. Olinto Teixeira de Melo.

SENHORES:

Oscar Oliveira, auxiliar da firma desta praça, Cezar Mesquita & Cia.

— Francisco Lamas, comerciante nesta praça e destacado elemento dos centros desportivos desta capital.

Dr. Abél Lira, engenheiro agronomo e proprietário no municipio de São José de Mipibú

SENHORITAS:

Maria E da Silva, filha de Francisco Manoel da Silva funcionário do almoxarifado do estado.

— Alba Soares, filha do Dr. Antonio Soares, membro do Tribunal de Apelação do Estado e nosso cooperador.

Leda Barbosa, filha do sr. Humberto Barbosa, funcionario estadual

Maria da Conceição Costa, professora da escola reunida de Boa Saúde e filha do snr. Francisco Pereira da Costa

CRIANÇAS:

Zelia Maria, filha do snr. escrivão Fernando Landim, auxiliar da Prefeitura Municipal de Natal

Maria Aracélia de Azevedo, filha do snr. José Leon de Azevedo, lavrador no municipio de Santana do Matos, deste Estado.

SOLVADOS:

Pronunciamento em 29 de março (Conclui na 4a pagina)

VIDA RELIGIOSA

DOMINGO DE RAMOS

(S. Mateus, 21, 1-9)

Naquele tempo, aproximando-se Jesús de Jerusalém e chegando a Betfagé, junto ao monte das Oliveiras, enviou dois dos seus discipulos, dizendo-lhes: Ide à aldeia que está defronte de vós, e logo achareis uma jumenta amarrada e um jumentinho com ela. Desprendei-a a trazeimos. Se alguem vos disser alguma coisa, respondei que o Senhor precisa dêles, e logo os deixará trazer. Ora, tudo isto aconteceu para se cumprir a palavra do Profeta: Dizei à filha de Sião: Eis que o teu Rei vem a ti, cheio de mansidão, montado sobre uma jumenta e um jumentinho, filho da que, leva o jugo. Indo então os discipulos, fizeram como Jesús lhes ordenara. Trouxeram a jumenta e o jumentinho, puseram sôbre êles as suas capas e fizeram Jesus assentar-se em cima. E numerosa multidão estendeu os seus mantos pela estrada: muitos cortavam ramos das árvores e com êles juncavam o caminho. E as turbas que O precediam e as que O seguiam, clamavam, dizendo: Hosana ao Filho de Davi. Bendito seja O que vem em Nome do Senhor.

A PALAVRA DE DEUS

ÁGUA INGLESA GRANADO

TÔNICA-APERITIVA

NAS CONVALESCENÇAS

VENDE-SE uma casa à Rua Juvino Barreto nº. 242, a tratar na Rua Ulisses Caldas nº. 242, com o proprietario.

Os Beneficios da luz solar

Contam os historiadores que os germanos costumavam expôr seus filhos ao sol para curá-los da febre, e que os incas procuravam os raios solares para curar as úlceras e outras doenças de pele. E já na Grecia antiga, Hipocrates, o pai da Medicina, ensinava que "as crianças são mais vigorosas quando criadas ao ar livre, em pleno sol".

Ve-se, por êsses exemplos, que duas vantagens podemos auferir do aproveitamento dos raios solares: de um lado, como meio de proteção á saude; de outro lado, como auxiliar no tratamento das enfermidades.

No primeiro caso, para a proteção da saude, médicos e higienistas, são unânimes em reconhecer as vantagens da vida ao ar livre, na qual os raios ultravioletas do sol desempenham papel preponderante.

No segundo caso, para cura das doenças, o emprego dos raios solares vem sendo aplicado cientificamente desde meados do século XIX, quando certo médico sulco fundou, numa cidade da Austria, o primeiro instituto de tratamento pela exposição do corpo desnudo ao sol.

A ação benéfica da luz solar se faz sentir sôbre todos sêres vivos, quer animais, quer vegetais.

Os criadores de pássaros sabem que há necessidade de pôr as gaiolas ao sol, pela manhã, para que os passarinhos se criem sadios, bonitos e alegres.

As plantas cultivadas á sombra — todos sabem — tornam-se mirradas e acabam por fenecer.

E o organismo humano tambem tem necessidade dos raios solares. A palidez quase caracteristica dos que moram nas cidades resulta, em muitos casos da permanencia em lugares fechados, onde não entram os raios solares. Se a criança não toma sol, fica mais predisposta ás doenças, torna-se triste, tonta, sem vivacidade e definha, tal como as plantas que vivem á sombra.

E necessario nestas condições que aproveitemos os beneficios da luz solar, conservando abertas as janelas de habitações e do local de trabalho e tambem procurando diariamente horas ao ar livre. Evitando-se o excesso, pois, como tudo, tambem o banho de sol pode ser prejudicial, não esquecendo a protação para os olhos.

GRANDE FEIRA DE RADIOS !

Brinde Especial a Preços Extraordinarios.

GRANDE VARIEDADE DE RECEPTORES DAS SEGUINTES MARCAS

RCA VICTOR — ODEON — INVICTUS — HIKOC-MARCONI-SEMP — ETC.

— O —

LINDOS MODELOS — TIPOS MODERNOS. DIVERSAS CAPACIDADES — GARANTIDOS.

SOBERBAS RADIOLAS DE MEZA E DE GABINETE COM TOCA-DISCOS "LONG-PLAYEL"

— O —

RADIOS RECONSTRUIDOS E SEMI-NOVOS — DAS MARCAS RCA VICTOR — PHILIPS — CHRISCO — G. ELECTRIC — WESTINGHOUSE — ETC —

— O —

TOCA-DISCOS SIMPLES E AUTOMATICOS, NOVOS E USADOS

— O —

FACILIDADES DE PAGAMENTO
VISITEM SEM COMPROMISSO A FIRMA

CARLOS LAMAS

RUA DR. BARATA Nº. 233 — FONE 1159

— NATAL —

Capinadeiras Planet Junior

OS MELHORES PREÇOS DA PRAÇA EM

Clemente de Carvalho & Cia. Ltda.

Teleg. ADRINAR — Telefone 2605

RUA PREI MIGUELINHO, 38

Mais uma valiosa opinião sobre o "Várzea do Açu"

A Revista A ORDEM, do Rio de Janeiro, de que é diretor o Dr. Alceu Amoroso Lima (Tristão de Athayde) acaba de publicar brilhante artigo sobre o livro **Várzea do Açú**, do escritor conterrâneo, M. Rodrigues de Mélo, cuja transcrição fazemos abixo:

"Vamos nesta nota apresentar aos leitores d' A ORDEM duas obras de sociologia brasileira, uma recém aparecida, a outra saida em 1950, mas que só agora chegou ao conhecimento do público.

A primeira, "Várzea do Açú", de M. Rodrigues de Mélo, de Natal, Rio Grande do Norte, com prefácio de Luiz da Câmara Cascudo (2a. edição revista, ampliada e anotada, Agir), trata de sociologia regional, do vale do Rio Açu, naquele Estado nordestino. E' dedicada á memória de Euclides da Cunha, Afonso Arinos, Simões Lopes Neto, Hugo de Carvalho Ramos e Afonso Bezerra, "intérpretes fiéis e autênticos do vaqueiro e grande Sertão"; e de Luiz Carlos Lins Wanderley, romancista açuense do século XIX cujos tipos e costumes se inspiraram na vida da Várzea do Açu. Esses nomes no limiar da obra revelam as simpatias literárias do autor e mostram que seu livro ocupa uma posição intermediária entre o sertanismo artistico e literário e a sociografia pura. Pois "Várzea do Açu", embora nos pareça menos obra de literatura que de pesquisa e exposição sociográficas, com muita simplicidade chega não raro a encontrar a nota emotiva transfigurada em suas páginas pelas recordações de infância do autor. E isso de resto que dá valor "Várzea do Açu" de ler não só interessante mesmo para quem não se ...

M. Rodrigues de Mélo é ... de famílias ... ferência de Carlos Lins ... a 28 de agôsto último, ... no Rio, sôbre o atual ... do Nordeste. O conferencista, recém chegado ... da região assolada ... duas horas o grande auditório da A. B. I. preso ás suas palavras, terminando da seguinte maneira:

"Eu gostaria ... com uma fotografia ... bém. A fotografia de ... criança que me ... em Pentecostes ... uma mulher ... chorava.

Essa criança ... fundo das idades. ... um sinal, um ... tal, era uma ... quista que lhe ... testa, como um ... Do sob êsse ... dois carvões que ... gam, dois olhos ... condenavam. ... que eram duas ... sentença inapelável.

"E, pois como ... dizendo que eu ... minha sentença ... Nós em denunciar, ... clamar em ... sudoeste ... solicitar, ... implorar, ... pleitear, ... pedir de ... nos leitores ... leitores que ... brasileiros."

Rejeitou ... uma ... populações ... bertos. ... impalpáveis ... fulgurações ... conhecimento ... lo menos ... realidade ... vestidos ... Assim ... Mélo ... Mas ... Mélo ... Mélo ... Mélo

Labim/UFRN

Domina as atenções da torcida, o interestadual de amanhã

Peleja decisiva entre as seleções do Rio Grande do Norte e do Piauí — Forma espetacular dos contendores — Sherlock, o juiz indicado pela CBD — Quasi esgotada a lotação do estadio — Preliminar — Outras notas

Indiscutivelmente, o jogo de amanhã á tarde em Juvenal Lamartine, entre as seleções do Rio Grande do Norte e do Piauí, na disputa do Campeonato Brasileiro de Futebol tem constituido o assunto obrigatorio de todas as rodas esportivas da cidade, que aguarda debaixo de ansiedade fora do comum, o desfecho desse prelio que se auspicia verdadeiramente emocionante e sensacional.

COTEJO DECISIVO

O embate entre potiguares e piauienses que será travado em Natal, será decisivo. O seu vencedor, pelejará domingo próximo, contra o ganhador do encontro Pará x Maranhão, dai o natural empenho dos dois litigantes, em busca da classificação. Qualquer dos dois bandos que venha a triunfar na tarde de amanhã, está oleito para uma nova viagem. Havendo empate, será preciso uma ou mais prorrogações, até surgir o vencedor.

EM GRANDE FORMA AS EQUIPES

Os dois adversários desfrutam forma verdadeiramente espetacular. A tricolorzada comandada por Barbosa, encerrou os seus preparativos com um coletivo que agradou plenamente. A defesa está firme e o ataque parece que vai dar muito trabalho á reduzida da visitante. Por seu turno, os nossos bravos oponentes trouxeram até aqui uma equipe poderosa e capaz de representar condignamente, o prestigio da Association do Piauí. Por uma defesa muito sólida e um ataque bastante infiltrador. Assistiremos a um autentico desfile de grandes astros. Do lado potiguar veremos Ribamar, Dico, Barbosa, Amauri, Calcet e Tico, despontando com os melhores esperanças do nosso onze. Entre os visitantes, Boi, Leiteirinho, Pelanquinha, Luiz David e Diderot, são as figuras de maior evidencia. Estes valores, coadjuvados aos demais, deverão brindar ao público que comparecer ao estadio da FND, um espetaculo dos mais empolgantes.

SHERLOCK, DEVERIA SER O JUIZ

Atendendo a um pedido dos visitantes, a CBD designou o juiz "neutro" Alcyr... ra Felix de Sena, Oliveira, da Federação Pernambucana, para apitar o jogo decisivo entre Rio Grande do Norte e Piauí. Sherlock é um juiz de grande renome e já chegou mesmo a ser cogitado para uma vaga [illegible]

INTENSIVA A VENDA DOS INGRESOS

[illegible] para o jogo [illegible] Ao lado [illegible] Assim [illegible] Ao meio dia [illegible] Até [illegible] Inscrição [illegible] Ao lado

Labim/UFRN

Financiamentos pelo Banco

OTTO GUERRA

Diga-se o que se disser da Carteira Agricola e Industrial do Banco do Brasil, está ela indissoluvelmente ligada ao progresso economico do nosso país. Nestas condições, não era de admirar que ela enveredasse, tambem, pelo financiamento para a construção de açudes e ampliação dos já existentes, barragens e obras auxiliares.

Sabemos que o dr. Eloy de Souza, ao tempo em que dirigia o importante estabelecimento o dr. João Marques dos Reis, endereçou uma carta aquele ilustre homem publico, sugerindo mais essa modalidade de financiamento para a zona das sêcas, logrando aceitação.

A modalidade admitida, segundo as instruções expedidas em circulares e instruções do estabelecimento para a referida Carteira e apresentadas aos clientes interessados, estabelece juros de 7% ao ano com mais 1% de juros de móra, prazo maximo de resgate em cinco anos, com amortização periodicas, se o emprestimo fosse de mais de 1 ano.

Ainda segundo as mesmas instruções, as propostas de financiamento devem ser instruidas com plantas das bacias hidrográficas e de irrigação, em escala minima de 1/2.000 e perfis das sondagens e secções transversais do local escolhido para o empreendimento. Tambem exige o Banco seja a proposta acompanhada de projeto da obra principal e secundarias, tais como sangradouro, muros de proteção, galeria de descarga ou sifão, medidor, canais de irrigação etc.

Por fim, juntar-se-ão á proposta orçamentos tão minuciosos quanto possivel, com esclarecimentos necessarios sobre os materiais de desmonte e de construção, mencionando, ainda, os meios de transporte a empregar e as distancias a percorrer.

Se as obras projetadas tiverem orçamento superior a cem mil cruzeiros, exige o Banco que o projeto fique a cargo do DNOCS, que fornecerá aos proponentes a documentação acima especificada, tarefa hoje muito suavisada para nós, com o 5.º Distrito em Natal. Sendo o orçamento inferior áquele montante, a documentação que deve instruir o processado será confiada, mesmo, a um técnico de reconhecida competencia e idoneidade moral.

Ainda ha outras exigências, que veremos.

Vencida galhardamente a quarta etapa do Raid Natal-Rio de Janeiro

Os remadores natalenses continuam dispostos e alegres — Um telegrama endereçado ao dr. Luis Antonio

Imponente a Procissão do Senhor dos Passos

Incalculavel multidão acompanhou o Prestito — O Sermão do Encontro

Repetiu-se, ontem, nesta capital, a tradicional demonstração de fé do nosso povo, que em massa compacta compareceu á grandiosa procissão do Senhor dos Passos, promovida pela respectiva irmandade.

A's 16 horas, precisamente, partiu o imponente cortejo regosijo da matriz do Bom Jesus das Dores, na Ribeira, formado dos associados da Irmandade dos Passos, seminaristas e outras associações, tocando a banda de música da Policia Militar do Estado. O andor do Senhor dos Passos e o palio eram conduzidos por irmãos, sendo sob este o revmo. padre Umberto Galvão, vigário da Catedral, acompanhado de dois sacerdotes.

Acompanhando o prestito e o trajéto do mesmo, via-se incalculavel multidão, tendo a procissão demorado nos "Passos" localizados em frente ás residencias de associados da Irmandade.

Em frente ao Palacio do Govêrno, na praça 7 de Setembro, houve a cerimonia do Encontro, assistida por altas autoridades, familias, além do Exmo. Sr. Arcebispo Dom Marcolino Dantas e sacerdotes. O sermão do Encontro esteve a cargo do renomado orador sacro, Padre Bianor Aranha, cuja oração expressou de maneira brilhante a paixão e morte de Jesus Cristo, bem assim as lagrimas de Nossa Senhora, com o encontro do seu filho crucificado.

Depois de cantos sacros, a procissão prosseguiu, recolhendo-se á Catedral, onde as imagens ficaram expostas, para a cerimonia do "beijo".

— Todas as fases da grandiosa procissão foram irradiadas pela Rádio Poti.

— O policiamento esteve a cargo da Inspetoria de Policia, inclusive o isolamento da praça 7 de Setembro

Por mais que exaltemos o valor e a fibra desses cinco homens que afrontando o mar vão a Capital da República numa fragil "Yole ainda" é pouco, pois, a empresa ora iniciada é das mais heroicas que se tem conhecimento no mundo. Sobre o "raid" muito bem se expressou o poeta João de Amorim Guimarães escrevendo aquela saudação por todos lida e comentada da qual tiramos esta estrofe:

"A vela todos vão. A remo é diferente,
Que é necessário ter retemperança e calma
E' preciso remar indefinidamente,
E transformar em fé o coração e alma.

UM TELEGRAMA RECEBIDO PELO DR. LUIS ANTONIO

O dr. Luis Antonio, médico residente nesta Capital, recebeu, ontem, dos remadores o seguinte telegrama: "Partimos hoje 6,20 de Bahia Formosa. Chegamos Baia da Traição às 16,30. Cada vez mais forte cresce o entusiasmo vitoria final. Pela Guarnição a) **Ricardo da Cruz**.

UM AVIÃO DA CRUZEIRO DO SUL SOBREVOOU OS REMADORES

Ontem, as 15,00 horas um avião da Cruzeiro do Sul pilotado pelo capitão Elson Wander-lin-der nas imediações de Baia Formosa, jogou um saco contendo maçãs e jornais e uma mensagem do deputado Dix-huit Rosado. Houve vibração na yole tendo os remadores ficado de pé acenando para o pesado aparelho que lhe sobrevoava.

Guerra ao Jogo

Disposto o novo chefe de Policia de Porto Alegre a combater essa praga social

PORTO ALEGRE, 5 — O novo chefe de policia Alfredo Cintra Oliveira declarou, a imprensa que cumprirá a lei federal que proibe o jogo em todo o país. Acrescentou, ainda, que cumprindo ordens do secretário do interior, sr Egidio Michaelon combaterá o jogo que impera em todo o Estado, inclusive em Porto Alegre.

BASE NAVAL DE NATAL

AVISO

O Comandante da Base Naval de Natal comunica ao honrado comércio desta praça e ao público em geral que nos negócios e transações que fizerem com os servidores militares e civis desta Base Naval deverão levar em conta tão sòmente o credito pessoal que lhes merecerem os servidores em causa, e nunca o crédito da corporação ou estabelecimento a que os mesmos pertencem.

Torna público, outrossim, que na forma do Estatuto dos Militares (Artigo 40) e Estatutos dos Funcionários (Artigos 118 e 189) os vencimentos dos servidores militares e civis são impenhoráveis e não podem ser arrestados ou descontados para satisfação de dividas particulares. Não tomará a Base Naval, portanto, ação administrativa alguma para o pagamento ou indenização de dividas particulares, cabendo-lhe apenas a aplicação de penalidade disciplinar aos militares não cumpridores de seus compromissos particulares

Natal, em 28 de março de 1952

ALMYR CAMPBELL DE BARROS
Capitão-de-Corveta, Comandante-Interino

Sociedade

(Conclusão da 2a. página)

ultimo, em Belo Jardim, Estado de Pernambuco, o sr. Petrônio Machado Cavalcanti, Inspetor Regional da Companhia Internacional de Capitalização, neste Estado e a senhorinha Terezinha Borba Gomes, filha do sr. Carlos Gomes de Melo agricultor e comerciante naquele municipio.

CASAMENTOS:

No dia 29 do mês p passado, na cidade de Mossoró, realizou-se o enlace matrimonial do sr. José de Anchiéta Torres Lima, gerente da filial da firma Alves de Brito, em João Pessoa e filho do sr. João Duarte dos Santos Lima e de sua exma. esposa d. Maria Ivete Torres Lima residentes nesta Capital, com a senhorinha Anéte Silveira Soares, filha do sr. Luis Soares e d. Maria José Silveira Soares, residentes naquela cidade. Os recem-casados fixaram residencia na cidade de João Pessoa.

Dia Liturgico

HOJE

SÃO VICENTE FERRER

Dominicano. Foi um grande pregador na Espanha.

AMANHÃ

DOMINGO DE RAMOS

E o domingo que precede a festa da Pascoa e dá início à Semana Santa. O...

...espirito possa estar junto a Jesus. Como os catecumenos preparemo-nos para renovar e avivar em nós a graça batismal.

Mais cedo do que se esperava chegaram a Natal os piauienses

Todos bem dispostos, esperam brilhar em gramados potiguares — Festiva recepção no aeroporto de Parnamirim

Três horas antes da hora prevista, chegaram ontem a Natal, os integrantes do selecionado do Piauí. Apezar da antecipação, os nossos visitantes tiveram festiva recepção no aeroporto de Parnamirim, onde acorreram diretores da FND, desportistas e representantes da imprensa.

Cerca das 15,10 aterrava o "Joá", prefixo PP CDG, da Cruzeiro do Sul, conduzindo em seu bôjo, a briosa delegação piauiense. Logo após o desembarque e as apresentações, a reportagem abordou alguns cracks visitantes, bem como o tecnico Valentim. Todos se manifestaram satisfeitos em conhecer Natal. Sobre o jogo, disseram estar muito animados e dispostos a brilhar em nossos gramados. O coach Valentim disse-nos depositar inteira confiança nos seus pupilos esperando os mesmos possam corresponder a quem os recebeu e pagam sempre este gesto uma exibição desiacada.

A turma visitante que se acha alojada no Hotel Bela Vista, onde é aguardada visitada, veio chefiada pelo sr. Raymundo Ney Battmanny. Os demais integrantes da delegação, são os seguintes: Tesoureiro — Joel de Souza Mendes; Tecnico — Valentim; Secretario — Belchior Barros. Jogadores — Boi e Toinho, arqueiros. Babá e Leiteirinho, zagueiros. Palanquêta — Jeremias — Raimundinho e Emanuel, medios. Alemãozinho — Luiz David — Diderot — Né — Batista e Valdir, atacantes.

No dia de hoje, os rapazes do Piauí farão um passeio aos pontos pitorescos da cidade e amanhã, ás 10 horas, deverão visitar a séde do America F. C. onde se encontram concentrados os nossos scratchmen.

JOÃO WILSON MENDES MELO
ADVOGADO
Escritorio — Avenida Duque de Caxias, 236 — 1.º
Residencia — Av. Rodrigues Alves, 776 — NATAL

VENDEM-SE 2 Snookers em perfeito estado de conservação (quase novos), por preço de ocasião. — Ver a tratar na Rua Nisia Floresta, 91, com Samuel de Góis

RAIMUNDO DE FREITAS BARROS
ADVOGADO
Rua Princeza Isabel, 702
NATAL — Rio G. do Norte

Antonio Soares Filho
ADVOGADO
Av. Floriano Peixoto, 612
Fones: 1700 — 1722

Santuários de sabedoria

M. RODRIGUES DE MELO

Ha pessôas que se julgam verdadeiros "santuários" de sabedoria, prudência, moderação, bom senso. Esquecem-se de que são humanas, por conseguinte, decaidas, sujeitas a engano, erro, mal entendido, paixão. Esquecem-se de que a vida em sociedade é a mais complexa, multifária, tornando, ex. porisso, dificil, muitas vezes, o conhecimento exato e misterioso dos fatos, como a verdade o exige e reclama.

Dai o motivo porque, muitas vezes, pessoas ate de regular cultura, se enganam, caem em erro, negligenciam na apreciação de fatos e pessoas, caindo em erros palmares e mandrakes.

Não seria melhor que essas criaturas se cuidassem primeiro dos seus defeitos para então se decidirem a corrigir a sociedade?

Eu acho.

Misérias Nacionais

A proposito do artigo de nossa cooperadora Anete Varela publicado em nossa edição de ontem sob o titulo Mi-

Situação...

(Conclusão da 1a. página)

Acrescenta "Vision": "Crise é vida e quando há vida e luta é porque a fé está alerta. Se as igrejas latino-americanas tivessem maior numero de apóstolos, contas sem com maiores meios econômicos, coordenassem seu plano de ação americano e se consagrassem mais ousadamente à defesa do dovoo católico, emergiriam mais pujantes da segunda metade do século XX do que quando, há 460 anos, Colombo veio plantar a cruz no Novo Mundo".

A ORDEM

NATAL — Sabado, 5 de Abril de 1952

Horario das Missas aos Domingos e Dias Santos

4,15 HORAS — São Pedro.
4,30 HORAS — Bom Jesús.
5 HORAS — Catedral, Salesianos.
5,30 HORAS — Convento de Santo Antônio, Hospital Miguel Couto, Capela da Sagrada Familia (Rocas), Bom Pastor.
6 HORAS — Catedral, São Pedro, Santa Terezinha, Seminário, Patronato, Abrigo dos Velhos, Casa de Saúde São Lucas.
6,30 HORAS — Convento de Santo Antônio, Bom Jesús, São Sebastião (Baixa da Beleza), Guarita, Colégio Santo Antônio, Colegio Nossa Senhora das Neves, Colégio Imaculada Conceição, Maternidade, Detenção, Salesianos, Salesianas.
6,45 HORAS — Instituto Padre João Maria
7 HORAS — Catedral, São Judas, Capela da Sagrada Familia (Rocas), Educandario Osvaldo Cruz, Capela dos Sargentos, Hospital Militar do Exercito (só no 1.º domingo), Patronato (só no 1.º Domingo).
7,15 HORAS — Rosario.
7,30 HORAS — Convento de Santo Antônio, Salesianos, São Pedro, Lagôa Sêca, Praia do Meio.
8 HORAS — Santa Terezinha, São Sebastião (Baixa Beleza), Abrigo Melo Matos, Hospital Miguel Couto, Base Aérea.
8,30 HORAS — São Pedro, Salesianos, Bom Jesus
9 HORAS — Catedral, São Pedro, Parnamirim

Pedimos aos Revmos Srs Vigários e Capelães que se houver alguma mudança nos informem, pelo telefone 12-22.

O Governador do Estado falará à Imprensa

Na proxima 3a. Feira ás 10,00 horas, o Governador Silvio Pedroza concederá uma entrevista coletiva à imprensa de Natal. Por intermedio do dr. Antonio Pinto recebemos convite para comparecer a dita entrevista.

Pauta da Semana Santa

DOMINGO DE RAMOS, A'S 9 HORAS, NA CATEDRAL
TRONO

Officiante	Arcebispo Metropolitano
Presbitero Assistente	Mons. Jose Adelino Dantas
Diaconos Assistentes	Padre Benedito Basilio Alves e Padre Umberto Galvão
	ALTAR
Mestre de Cerimonias	Mons. Jose Adelino Dantas
Celebrante	Mons. João da Motta Paiva V. G.
Diacono	Padre Francisco das C. N. Gurgel
Subdiacono	Padre Nivaldo Monte
Auxiliar de cerimonias	Seminarista Francisco Canindé
Crucifero	Seminarista Francisco Canindé

CANTO DA PAIXÃO

CRISTO — Padre Emerson Negreiros CRONISTA — Mons. Jose Adelino Dantas. SINAGOGA — Padre Heitor de Araujo Sales

CANTO GREGORIANO

Schola Cantorum do Seminario e dos Salesianos

Os Seminaristas auxiliarão no trono do altar e na Catedral

A veneranda Irmandade do SS. Sacramento comparecerá, de Cruz alçada, sob a direção do Vive-provedor Desembargador Adalberto Amorim

Natal 4 de abril de 1952

MARCOLINO, Arcebispo Eleito de Natal

Maternidade "Januario Cicco"

Assistencia obstetrica gratuita

Na maternidade "Januario Cicco", quando a pensionista não for acompanhada pelo seu medico, a assistencia ao parto será dada pela Obstetriz Maria Aparecida França, SEM NENHUMA REMUNERAÇÃO D Maria Aparecida França é chefe de Enfermagem Obstetrica da Faculdade de Medicina de São Paulo, veio a esta cidade organisar o Serviço de Enfermagem da Maternidade, e oferece os seus serviços á familia natalen e SEM NENHUMA REMUNERAÇÃO.

Os atos da Semana Santa

As solenidades de Amanhã, Domingo de Ramos

Com as cerimonias de amanhã Domingo de Ramos começa a Semana Santa em que a Igreja celebra os gratos misterios de nossa Redenção. E' ela a preparação última para a Ressurreição de nosso Divino Salvador.

Distingue-se esta Semana por suas belas cerimonias e atos litúrgicos. Cada dia é privilegiado, de sorte que nenhuma festa pode ser celebrada durante a Grande Semana. As oraçoes, os Canticos, as Leituras nos Ofícios e nas santas Missas relembram os grandes misterios de nossa Redenção.

No domingo de Ramos, comemoramos a solene entrada de Jesus em Jerusalem e sua solenissima paixão. Como vemos, a Igreja se aprofunda mais e mais nas profundezas Mistérios da Paixão do Salvador, até que a nossa tristeza atinge o mais alto grau nos ultimos tres dias. Os sinos se calam, os altares são despojados da galhos. A historia de Paixão nos é narrada pelos quatro Evangelistas. O apostolo São Paulo nos exorta para toda a Semana a participarmos dos sentimentos de Nosso Senhor e de sua Igreja.

Cuidemos que esta semana seja para nos verdadeiramente santa, esforçando-nos por uma vida mais perfeita, para que possamos participar dos frutos de nossa Redenção. Evitemos as distrações superfluas para que o nosso

SEGUNDA FEIRA SANTA

MISSA

Terça-feira santa, [illegible]

MISSA

Quarta-feira santa, [illegible]

CINEMA

RIO GRANDE — FONE 15-31 — "Abrindo caminho a fogo", às 15,30 e 20,00 horas. Para Adultos.

REX FONE [illegible] "O Vagalume" às 15,30 e 20,00 horas. Não convem a menores.

S. LUIS FONE 20-00 — "Ela a feiticeira" as 15,30 e 20,00 horas Para Adultos.

S. PEDRO — FONE 20-10 "Rosa Negra", as 20,00 horas Para Adultos.

Distribuição de Refrigerantes

Amanhã, no Estadio Juvenal Lamartine haverá distribuição de refrigerantes aos jogadores e membros da Federação de Desportos da baixada piauiense e autoridades presentes por gentileza de Costa Neto & Cia representantes do guaraná "Jesús", para todo o Rio Grande do Norte

LEITURA PREJUDICADA NA LOMBADA MUTILADO

Labim/UFRN

PETROPOLIS, 7 — Radiopress — A policia tomou providencias para o fechamento de tres pavilhões que funcionam aqui. Foram realizadas diligencias em varios pontos da cidade tendo sido apreendido vultoso sortimento de bebidas e destilos varios banquetes.

Propriedade do Centro de Imprensa S. A.

RIO, 7 — Radiopress — Está havendo grande mortandade de peixes na lagoa Rodrigo de Freitas. A mortandade, ao que tudo indica, é causada por esgotos. As aguas ainda haviam sofrido renovação ultimamente pela comunicação com o mar ficando obstruido o canal.

ANO XVI | RIO GRANDE DO NORTE — NATAL — SEGUNDA-FEIRA, 7 DE ABRIL DE 1952 | Num. 4847

Mais um desastre de aviação

Explodiu no ar um quadrimotor B-29

Morreram os tripulantes

SACRAMENTO (California) 7 — Urgente — Explodiu, ôntem, em pleno vôo um bombardeiro quadrimotor B-29, morrendo toda a tripulação composta de 10 homens. O referido avião voltava de uma missão de reconhecimento sobre o Pacifico preparando-se para aterrissar em uma báse cuja torre já tinha até estabelecido contacto pelo rádio.

Violinista Oscar Borgerth

Com magnifico programa, constituido de paginas primorosas da música brasileira, ouviremos, hoje, o consagrado violinista Oscar Borgerth, que se apresentará às 20.30 horas no Aéro Clube, sob os auspicios da Sociedade de Cultura Musical.

A marcante personalidade de Orcar Borgerth, nome dos mais conceituados, no cenario artistico do nosso pais, assegura desde já o êxito desta valiosa iniciativa da Sociedade de Cultura Musical, sempre empenhada em realisar espetaculos de refinada arte a cargo de artistas de renome internacional.

Estamos certos que o recital de Oscar Borgerth se constituirá num acontecimento de alta significação e que a exemplo dos espetaculos anteriores promovidos por aquela entidade, será coroado de merecido êxito

O recitalista desta noite contará com a colaboração do pianista Jorge Vinicius Salles, que o acompanha na sua excursão ao norte do Brasil.

Trágico desastre de aviação

O aparelho pertencia á Imperial Transporte Aereos — 4 pessôas ficaram carbonizadas

PIRAPORA, 7 — Radiopress — Na manhã de ontem trágico desastre de aviação resultou a morte de um piloto e três passageiros um dos quais irmão de Cristiano Machado, candidato a presidencia da Republica pelo P.S.D., no pleito passado. O aparelho pertencia a Imperial Transportes Aereos e caiu na localidade de Matias Alves. As vitimas foram o piloto Helzabio Denis, e os passageiros Candido Pessoa, chefe de Serviço do Ministério da Agricultura, José Monteiro Machado e Raul Cristovam. Todos os três passageiros eram agronomos e acabavam de inspecionar a fazenda do Ministério da Agricultura para localização dos nordestinos. Os corpos ficaram carbonizados e foram levados para Belo Horizonte.

POSSIBILIDADES ECONOMICAS DO ZIRCONIO

De acôrdo com dados apresentados pela Divisão de Fomento da Produção Mineral, do D.N.P.M., foi iniciado há algum tempo o serviço de tombamento das reservas zirconiferas do planalto de Poços de Caldas, no Estado de Minas Gerais. Neste sentido, tiveram franco desenvolvimento os trabalhos posteriores de prospecção, envolvendo levantamento detalhado, escavações de poços e trincheiras e sondagens.

As jazidas trabalhadas se situam no lugar denominado Taquari. Estes como as situadas em Serrote, são consideradas as mais importantes concentrações zirconiferas da região. A jazida de Taquari é constituida de veieiros, em geral de fracas dimensões, e, principalmente, de depósitos de aluvião e eluvião. Sua capacidade não apresenta, porém, a importância que lhe foi emprestada nas primeiras investigações.

Estudando, há alguns anos, as rochas potássicas do planalto de Poços de Caldas, o engenheiro Resk Frahya, da D.F.P.M., teve ocasião de anunciar, em relatório, que os minerais zirconiferos daquela região apresentavam radioatividade, cumprindo a análise de laboratorio determinar-se de terra ou de urânio.

Segundo esclarecem os técnicos do Departamento Nacional da Produção Mineral, só tres países estão em condições de contribuir com quantidades apreciaveis de minerios zircônicos para o consumo mundial: são êles o Brasil, a Australia e a India. Dos três o Brasil é o que se encontra em melhores condições, pois é o único que possui jazidas de óxido natural de zircônio economicamente exploráveis, além de possuir também boas ocorrências de mineral calcinado (zirconita), tanto em areiadas arenosas, nos litorais da Bahia e Espirito Santo, como em massas compactas, de mistura com o oxido, no planalto de Poços de Caldas.

Em 1943 o Brasil era o unico produtor de minério de zircônio do mundo. Durante o quinquênio 1937-1941, exportou cêrca de 15 mil toneladas do produto. Naquele periodo, o Estado de Minas Gerais apresentava uma produção variável entre 1.463 a 4 735 toneladas, anualmente, tendo o volume dos cinco anos alcançado o valor de Cr$ 5.554.000,00. Em 1949 a produção total do país foi de 2.701 toneladas. Acentuam os técnicos do D.N.P.M. que o zircônio foi constatado no Nordeste, apresentando-se esparso pelo solo, constituindo um "eluviam". Seus cristais possuiam dimensões variáveis sendo comum encontrar com 1,5 e 2 cm. da aresta do prisma. A côr marrôn arroxeada ou marron escura e em luz ultra-violeta, amarelo laranja. Quanto á produção da mina, em 1943, não passava de 100 quilos, na maioria retirados por garimpeiros.

Dois tipos de minérios de zircônio economicamente exploráveis — dizem os técnicos do Ministério da Agricultura — o óxido é mais valioso que o silicato. Esta circunstância coloca o Brasil em situação privilegiada, pois é o único país do mundo que possui êsse tipo de minério.

Inquerito sobre o padrão de vida

RIO, 5 — Comissão de Bem-Estar Social incumbiu varios especialistas de fazer um inquérito em todo o país sôbre o padrão de vida.

Os resultados dêsse inquérito irão servir de base para determinados estudos sôbre as condições de vida da população brasileira.

NA PARAIBA OS REMADORES POTIGUARES

Recepção aos bravos homens do mar

Chegaram, ôntem, á praia de Cabedelo, no Estado da Paraiba, os intrépidos remadores potiguares que, na yole "Rio Grande do Norte", empreenderam o sensacional raid Natal-Rio de Janeiro. Naquela praia foram os comandados de Ricardo Cruzz recebidos por autoridades civis e militares, da Paraiba, tendo na ocasião falado da Paraiba para os ouvintes do Rio Grande do Norte, através da Rádio Poti, as seguintes pessoas: Major Ulisses Cavalcanti, presidente da Comissão patrocinadora do Raid, Luis Siqueira, dr. Julio Rique, Coronel Ivo Borges, Dr. Faine, o capitão dos Portos, o presidente do Iate Clube da Paraiba e os 5 remadores potiguares. De Natal para a Paraiba usaram da palavra: Antonio Justino Bezerra, José Reis, dr. Rui Lago, d. Ione Cavalcanti Reis, d. Eunice Cruz, dr. Murilo Aranha, senhorinhas Neide e Lucia Bakker, Francisco Bulhões e Marcilio de Oliveira. Os remadores chegaram a Cabedelo em perfeita ordem, gosando saude e com boa disposição fisica.

Ainda da saudação do sr. João de Amorim Guimarães, aos remadores destacamos, hoje, a seguinte estrofe:

"Fenicios do Brasil! heroicos remadores!
Quer sob a luz do sol beijados do luar
Desta terra de heróis, vós sois os trovadores
Cantando a serenata explendida do mar".

A infancia brasileira continua desamparada

Comovente historia de 5 pequeninos seres

RIO, 7 — Radiopress — Estão mortos os quintuplos nascidos no municipio de Batalha, no interior de Alagoas. Sadios com formação normal, sem quaisquer defeitos físicos. Isto foi constatado pelos pais dos pequenos Severino Silva Barbosa e Julia Alves Moura, como tambem, pela parteira Angelina, mas, pouco depois, faltando medidas indispensaveis ao caso, assim tão excepcional, as crianças vieram a falecer como passarinhos. Os visinhos, de Severino pais dos gemeos moram a uma legua de distancia. Mesmo no municipio não existem condições sanitárias convenientes. Basta dizer que, por ali não há médicos. Aquele que resido mais proximo mora em Pão de Acucar nas margens do Rio São Francisco cerca de cinquenta quilometros de Batalha. Quando a noticia chegou ao conhecimento do prefeito José Floriano Silva êste imediatamente, compareceu ao local. Conhecia o casal desde muitos anos. Mas, o que poderia fazer? Procurou médico e não encontrou. A Legião Brasileira de Assistencia recebeu ordens de assistir ao caso, mas, o auxilio dado resumiu-se no envio de quinhentos cruzeiros como se dinheiro resolvese a situação... Coisa que ninguem ao menos ouviu falar naquele recanto bravio do nordeste.

Os quintuplos receberam os nomes: Manoel primeiro, Manoel segundo, Manoel terceiro, Manoel quarto e Maria Julia. Seus corpinhos estão sob a terra, numa casinha perdida, no meio do mato. Suas pequeninas covas são simbolos do desamparo terrivel em que, ainda, vive, apesar de todos os esforços, a infancia brasileira.

Não estava morto

ROMA, 7 — Um homem dado como morto "ressuscitou" com uma massagem cardiaca feita pelo professor Emanuele Scavo, do Instituto Anatomico e Cirurgico de Roma. O paciente chama-se Arthur Schender de origem sueca, com 51 anos de idade. Cessara de respirar 45 minutos antes e o coração imovel 15 minutos quando o professor Scavo abriu-lhe o torax e praticou uma massagem cardiaca a qual nenhum cirurgião recorrera até o momento na Italia. Seu estado atual é satisfatorio.

Inaugurada a Escola Normal Rural de Angicos

Teve lugar no dia 31 do mes p. passado a instalação solene da Escola Normal Rural da Cidade de Angicos. Pelas 20 horas teve lugar a sessão solene no grupo escolar "JOSE' RUFINO", sob a presidencia inicial da Profa. Maria do Nascimento Trigueiro Costa que explicou as razões daquela reunião convidando a seguir para presidi-la o Dr. Boanerges Soares, juiz de direito local, o qual passou a cumprir o programa que lhe foi apresentado. Com a palavra a Profa. Maria Zelia Alves que com palavras repassadas de alegria agradeceu em nome da cidade mais aquele melhoramento, concluindo por fazer votos para que a escola atingisse o seu objetivo.

O Prof. Lidio Rocha, inspetor do ensino da 4a. região e representante do diretor do departamento de educação, usou da palavra para explicar minuciosamente a finalidade da escola, fazendo a leitura de farto material sobre a fundação, instalação e fucionamento, sendo ao terminar vivamente e plaudido.

A seguir foi escolhido o corpo docente para o primeiro ano o qual ficou assim constituido: PORTUGUES — Universitário Edson Peres; CIENCIAS NATURAIS — Dr. Boanerges Soares; GEOGRAFIA — Dr. Washington Amorim; MATEMATICA — Profa. Maria Zelia Alves; DESENHO, CALIGRAFIA e EDUCAÇÃO FISICA — Profa. Dalva de Oliveira; CANTO ORFEONICO — Prof. José Costa e TRABALHOS MANUAIS e ECONOMIA DOMESTICA Profa. Anilda Menezes.

Escolhida a palavra e não havendo quem dela quizesse fazer uso, o presidente dos trabalhos Dr. Boanerges Soares, encerrou a sessão, antes, porem, congratulando-se em breves palavras com os presentes pelo acontecimento e discertando sobre o valor das escolas e concluindo por fazer votos para que a escola Normal Rural de Angicos cumprisse a sua verdadeira finalidade fazendo referencias elogiosas a quantos tiveram tão feliz ideia.

As aulas iniciar-se-ão no dia 14 do corrente.

Estiveram presentes altas autoridades, destacando-se entre elas o sr. Prefeito Francisco Peres, Dr. Boanerges Soares, juiz de direito, Dr. Pedro Januario juiz municipal de S. Rafael, em transito por Angicos, Dr. Washinton Amorim médico local, Sr. Wanderlino de Germanon escrivão do 1º cartorio, professores, familias e pessoas gradas.

FUNDAR E MANTER UM JORNAL, DESTINADO A ESCLARECER E CONGREGAR OS ESPIRITOS E EM CERTO SENTIDO OBRA TÃO NECESSARIA E MERITORIA COMO LEVANTAR UM TEMPLO Cardeal Lavigerie

Os postos do SAPS nesta capital

Os "espertos" estão aproveitando-se...

Inegavelmente, os postos de subsistencia do SAPS, nesta capital, como noutras cidades brasileiras, prestam grandes beneficios á economia popular.

Gozando dos favores do Governo, esses postos bem como os restaurantes do SAPS oferecem [illegible] generos alimenticios [illegible] quilidade [illegible] inferiores dos [illegible] mente [illegible] gente.

É verdade que nem sempre, como atualmente acontece nos postos de Natal encontramos nelles os artigos de [illegible] necessidade [illegible] mas que [illegible] atrapalhar os orçamentos domesticos, principalmente dos antigos frequeses do SAPS.

[illegible] quando os postos estão sortidos os "espertos" procuram se aproveitar, adquirindo generos a preços baixos para revende-los ao preço corrente no comercio. Para isto, alem de não contrariar as normas do SAPS, contratam diversas pessoas para entrar na fila e adquirir [illegible] vendo [illegible] quero estoque de queijo do chamado tipo Reino. E conseguiram pois dentro de poucas horas [illegible] vez [illegible] do SAPS [illegible] preços. O SAPS cobrava 70 por unidade, enquanto por fóra se achava até 100 cruzeiros.

Desconhecemos [illegible] administração do SAPS entre nós, confiantes nas necessarias providencias.

O QUE OCORRE NO MUNDO

NOTICIARIO DO USIS

RECORDE DE INVESTIMENTO DE CAPITAL PRIVADO AMERICANO

NOVA YORK, 7 — Os investimentos particulares norte-americanos na América Latina alcançaram o nivel recorde de seis bilhões de dólares segundo revela o número corrente do "Latin American Business Highlights" boletim publicado pelo Chase National Bank of New York. Embora o lucro médio dêsse investimento tenha sido quase idêntico ao produzido pelas corporações nacionais dos Estados Unidos, ha pouco incentivo para a expansão de investimentos estrangeiros na América Latina, considerando os riscos existentes, afirma "Business Highlights".

Enquanto a Venezuela recebeu a maior parte do novo capital particular, cerca de trezentos milhões de dólares foram usados para transformar navios para a bandeira panamenha e 120 milhões de dolares em capital novo foram investidos no Brasil, principalmente na manufatura e na distribuição.

HEROIS DESAPARECIDOS RETARDAM A EXIBIÇÃO DE FILME EPICO TCHECO

VIENA 7 — Os produtores cinematograficos tchecos estão atrasadissimos em sua produção devido ao desaparecimento de seus herois.

Como resultado disso, afirma uma noticia de Praga, o documentário épico do partido, longamente anunciado, "Trinta Anos do Partido Comunista na Tchecoslováquia", ainda está fora das vistas do público. O filme, cujo lançamento fôra planejado para 1951, originalmente focalizava antigos membros do partido, tais como o ex-Ministro do Exterior Vladimir Clementis e o ex-Vice-Premier Rudolf Slansky. Primeiro Clementis, depois Slansky, entre outros lideres de Praga cairam na desgraça do Kremlin e, segundo se anunciou, foram presos. E cada novo expurgo de funcionários comunistas produz nova crise nas salas de corte dos estúdios.

A IMPRENSA CATOLICA NAO PODE VIVER SEM O APOIO REAL DOS CATOLICOS. E SEM IMPRENSA, OS CATOLICOS NAO PODEM TER VOZ ALTIVA. O SR. AO MENOS ASSINA "A ORDEM"?

O QUE OCORRE NO BRASIL

Noticiario da Radiopress

RIO, 7 — A-fim-de presidir os trabalhos convencionais do P. S. D., goiano seguiram, para alí, a convite do governador Pedro Ludovico, o presidente Nacional da agremiação, sr. Amaral Peixoto e outros proceres.

AUMENTO DO FUNCIONALISMO

RIO, 7 — O projeto de aumento do funcionalismo será aprovado, ainda esta semana pela maioria, e a tabela elaborada pela comissão de servidores públicos pro-aumento, deverá ser enregue pelo sr. Simões Lopes ao presidente da Republica.

REUNIAO POLITICO — SOCIAL

PETROPOLIS, 7 — Na sua residencia de verão Ricardo Fasanelo Mosela realizou [illegible] Sabado último a mais importante reunião politico-social do ano. Motivou essa reunião um churrasco. A importancia do acontecimento decorreu pelo número de altas expressões de personalidades que [illegible] ao churrasco como [illegible] te Getulio Vargas [illegible] Darci Vargas, Café Filho, Marechal Mascarenhas de Morais, Ministros de Estado, Ricardo Jaffet, Governador Amaral Peixoto, Ministro João Alberto e dezenas de outras personalidades na política e nas letras. Tudo decorreu num ambiente de entusiasmo, tendo Getulio Vargas sido o centro das aten[illegible]

Labim/UFRN

CENTRO DE IMPRENSA S. A.

Sede — Rua Dr. Barata, 210 — NATAL

Presidente — OLIMPIO PROCOPIO DE MOURA
Gerente — IOLANDO COCENTINO

A ORDEM

DIARIO VESPERTINO
(Circula desde 14-7-1935)
Diretor — OTTO GUERRA
Secretario — XAVIER PINHEIRO

TELEFONES

Direção 20-76 — Gerencia 13-40 — Redação 13-22 — Presidencia 19-26

ASSINATURAS

Ano .. .. Cr$ 150,00
Trimestre 45,00
Semestre 80,00

VENDA AVULSA

N. atrasado .. ... Cr$ 1,50
N. do dia 1,00

PUBLICAÇÕES — TABELA NA GERENCIA

REPRESENTANTES

RIO — A. S. LARA, Senador Dantas, 40-1.º andar — Fone 22-5624
S. PAULO:—Raul Cassamayor, Rua Felipe de Oliveira, 21 8.º andar Fone: 2-9672

SOCIEDADE

O PENSAMENTO UNIVERSAL

Há certos risos que parecem soluços; certos soluços, cânticos de ação de graças. — Elisabete Leseur.

ORIENTANDO

Na luta contra germes agressores do organismo, as amidalas, muitas vêzes, inflamam-se a ponto de construir séria ameaça para a saúde, porque se podem transformar em focos de infecção. Então, é indispensavel ouvir o especialista, que decidirá quanto à necessidade de extirpá-las.

Quando sentir dor de garganta constante, principalmente se acompanhada de febre, procure o especialista, a fim de evitar consequências desastrosas para a saúde. — SNES.

RECEITA DO DIA

SALADA DE UVAS — Tomam-se 500 gr de uvas brancas, tiram-se-lhe a pele e as sementes. Colocam-se numa tigela na geladeira. Preparam-se as folhas tenras de alface e servem-se as uvas sobre essas folhas com o seguinte molho: 2 colheres de azeite fino, uma colher de suco de limão, sal.

FARMACIAS DE PLANTÃO

Farmacia RIO BRANCO — Av. Rio Branco — Cidade Alta.

Farmacia MODELO — Rua Dr. Barata — Ribeira — Fone: 13-19.

Farmacia SÃO PEDRO — Rua Amaro Barreto — Alecrim — Fone: 10-81.

FAZEM ANOS HOJE:

SENHORAS:

Suzete Miranda Monte, esposa do sr. Origenes Monte, contador da Caixa Econômica Federal, e nosso cooperador.

— Alice Gomes, esposa do Engenheiro Olivio Gomes.

SENHORES:

Angelo Rufino Luciano, do comercio desta praça.

SENHORINHAS:

Ivanize da Rocha Cavalcanti — Aniversaria nesta data a senhorinha Ivanize da Rocha Cavalcanti, aluna do Colégio Estadual e filha do Professor Mário Cavalcanti, diretor do Grupo Escolar "30 de Setembro", nesta Capital. Por êsse grato motivo a natalicianle vem sendo muito cumprimentada.

JOVENS:

Paulo Antônio de Oliveira Serrano, funcionário do I. A.P.C.

— Raimundo Guimarães, filho de Joaquim Evaristo Guimarães agricultor em Santana do Matos.

— Luciano Toscano, filho do dr. Custódio Toscano, juiz do Tribunal Regional Eleitoral e nosso dedicado cooperador.

CRIANÇAS:

Registra-se, hoje, o aniversário natalicio do pequeno Edeil Suetônio, filho do professor Raimundo Nonato, lente de sociologia da Escola Normal de Natal e de sua exma esposa d. Maria Edite Bêssa e Silva.

— Pedro, filho do sr. Pedro Duarte.

ARMAZEM NATAL

Grandes estoques de Estivas, Molhados e Cereais. Sortimento completo de bebidas nacionais e estrangeiras
Vendas em grôsso e a varejo Entrega a domicilio.
AVENIDA RIO BRANCO 565 — TELEFONE 2210

A experiência aconselha!
PREFIRAM PARA SEU CONFORTO NO LAR O RENOMADO FOGÃO D A K O
O FOGÃO QUE MAIS SE VENDE NO BRASIL
O UNICO QUE PERMITE SUBSTITUIR FACILMENTE AS PEÇAS GASTAS, PROLONGANDO O SEU FUNCIONAMENTO POR LONGOS ANOS.
FOGÕES "D A K O"
PRATICOS, ECONOMICOS E EFICIENTES
FOGÕES D A K O A CARVÃO, LENHA E ELETRICIDADE
NOVA REMESSA A DISPOSIÇÃO DO PUBLICO.
NOVOS MODELOS, ESMALTADOS EM BRANCO E ACABAMENTO DE LUXO
APEZAR DE SER O MELHOR D A K O E AINDA O MAIS BARATO
FACILIDADES DE PAGAMENTO
VISITEM A EXPOSIÇÃO DE FOGÕES D A K O DISTRIBUIDOS EXCLUSIVAMENTE PELA FIRMA
CARLOS LAMAS
RUA DR. BARATA 233 FONE 1159
END TELG. CLAMAS CAIXA POSTAL 87
— NATAL —

LIVROS

DIREITO

Noções de Finanças e Direito Fiscal — De Placido e Silva .. .... Cr$ 100,00
Comentários Cod. Proc. Civil — 4 vol. — De Placido e Silva 480,00
Normas Juridicas de Contabilidade — De Placido e Silva 150,00
Comentário Cod. Penal — Ribeiro Pontes 130,00
O Divorcio — Erico Maciel Fo. 50,00
Teorio e Prática do Processo Fiscal — Roque Gadelha de Melo 65,00
O suicidio — Napoleão Teixeira 40,00

ROMANCES

Dinheiro Graudo — John dos Passos 45,00
Manhattan Tranafer — John dos Passos 45,00
Aventuras de um comunista — John dos Passos 50,00
3 Soldados — John dos Passos 50,00
Paralelo 42 — John dos Passos 25,00
1919 — John dos Passos 45,00
Paz de Espirito — Joshua Liebman 30,00
A Esperança — Andre Malraux 30,00

BIOGRAFIA

Augusto dos Anjos — De Castro e silva 25,00

Pedidos para Representações A. S. Lara Ltda. — Rua Senador Dantas, 40 — 5.º — C. Postal, 1268 — Rio de Janeiro. Acompanhado de vale postal ou cheque pagavel no Rio de Janeiro.

V S VAI A RECIFE?

O Hotel Bôa—Vista instalado em confortavel Palacete no coração de Recife, despõe de aposentos confortaveis—

Diarias 60,00

Rigorosamente familiar

Há espaço para guardar automoveis

HOTEL BOA — VISTA

Rua Barão São Borja, 36

Proximo a Radio Tamandaré

RECIFE

TOSSES, ESCARROS SANGUINEOS, COQUELUCHE ?

Si a tosse o atormenta e exige de seu organismo um esforço sobre-humano, produzindo ansias, asfixias e ruptura de vasos capilares, evite chegar a esses extremos, tomando algumas doses do REMEDIO DO DR. REYNGATE, as gotas que dão alivio imediato nas tosses e bronquites cronicas ou recentes, sêcas ou com catarro. Um unico vidro do REMEDIO REYNGATE é bastante para desobstruir as vias espiratorias, normalizando a sua respiração, dando imediato alivio e bem estar, porque o mucus é dissolvido e a calma volta ao normal.

Quem tem bronquite, encontra no REMEDIO REYNGATE a sua salvação. Distribuidor: Araujo Freitas. Não encontrando nas farmacias e drogarias do local, envie antecipadamente Cr$ 30,00 para o Lab. Jardim, End. Teleg. Mendelinus — Rio, que remeteres. Não atendemos pelo reembolso postal.

Placard Esportivo do Brasil e do Exterior

Campeonato Brasileiro de Futebol

BELEM

Pará 2 x Maranhão 2. Helio e Quiba, para os paraenses e Jonjoca e Dica, para os timbiras, foram os artilheiros.

NATAL

Rio Grande do Norte 3 x Piauí 0. Paulo Izidro (2) e Amauri, de penalty, os marcadores

Juiz — Eugenio Barros. Renda — 34.690 cruzeiros

RECIFE

Pernambuco 4 x Alagoas 0. Hamilton (2), Enio e Dario, marcaram os tentos. Juiz — Roben Aires. Renda ..... 221.370 cruzeiros.

SALVADOR

Bahia 2 x Santa Catarina 1. Marcadores —Mituca, para os da Bôa Terra e Telxeirinha, de penalty, para os barrigas-verdes. Juiz — Mario Viana. A renda foi superior a 350.000 cruzeiros

BELO HORIZONTE

Minas 3 x E. do Rio 1. Golearam — Abelardo (2) e Petronio, para os mineiros. Rato, marcou o ponto de honra dos fluminenses. Juiz — Gama Malcher. Renda de 100 000 aproximadamente

CUIABA

Muto Grosso x Amazonas. Devido o mau tempo reinante, o jogo foi adiado para a tarde de terça feira.

PROXIMOS JOGOS

Para x Rio Grande do Norte, em Belém ou Natal, dependendo designação da CBD

Pernambuco x Minas Gerais, em Recife

Bahia x Rio Grande do Sul, em Salvador.

AMISTOSOS

FORTALEZA

Ceara 3 x Fortaleza 1

CAMPINA GRANDE

Auto Esporte 2 x Paulistano 1

JUIZ DE FORA

Esporte 1 x Amerigo do Rio 0. Goal de Pascopis

CAXIAS

S. Cristovão do Rio 4 x Internacional 0

PETROPOLIS

Bonsucesso 10 x Cruzeiro 1

MOCOCA

Corinthians 4 x Radium 2

JAU

S. Paulo 3 x XV de Novembro 1

CURITIBA

Portuguesa de Desportos 2 x Atletico 1.

PORTO ALEGRE

Vasco 1 x Internacional 0. Goal de Amorim.

FUTEBOL INTERNACIONAL

SANTIAGO

Urugai 6 x Panamá 1. Artilheiros: Abadie (3), Miguez (2) e Tejada, contra, para os campeões do mundo; Rangel, para os panamenhos.

Brasil 2 x Mexico 0 Goals de Baltazar.

ANTUERPIA

Belgica 3 x Holanda 2

LONDRES

Inglaterra 2 x Escocia 1

AVISO

O advogado JOÃO MEDEIROS FILHO avisa que retardou sine die sua transferencia para o Rio de Janeiro, achando-se á disposição de clientes e amigos á rua Felipe Camarão 613.

CAFE' RIO GRANDE

O proprietario do Café Rio Grande, avisa a sua distinta freguezia, que continue colecionando os saquinhos vasios. — Cada 10 saquinhos terá direito a valiosos premios. — Junte 10 sacos vasios de Café Rio Grande e vá ao Moinho Potiguar, á Rua Dr. Mario Negocio, 1410 e informe-se das grandes vantagens que lhe oferece o PURO E SABOROSO CAFE' RIO GRANDE.

CASA DE RESIDENCIA

Vende-se na Av. Rodrigues Alves, 777 Tirol com Onibus á porta, 3 salas, 3 quartos, copa-cozinha, garage ampla, apartamento para empregados e toda saneada. — Construção nova.

Otimo ponto — Trata se a Rua Dr. Barata, 239

Capinadeiras Planet Junior
OS MELHORES PREÇOS DA PRAÇA EM
Clemente de Carvalho & Cia. Ltda.
Teleg ADRINAR Telefone 2405
RUA FREI MIGUELINHO, 38

PROPRIEDADE A VENDA

JUREMA, no municipio de Pedro Velho, a três quilometros da estação de Montanhas e servida por estrada carroçavel, dividida em quatro cercados, banhada pelo rio Pirari, com 24.000 covas de palma, 4.000 pés de agave, vários coqueiros, tendo casa de residência do proprietário recentemente construida, currais e cocheira para gado e seis casas de moradores cobertas de telha.

INGA' e PEBA, anexas, nos municipios de Pedro Velho e Mamanguape, do Estado da Paraiba, terras de caatinga, arisco e varzea servidas por uma barragem e várias nascentes divididas em quatro cercados, possuindo madeira suficiente á serventia da propriedade, com trinta coqueiros e 50.000 pés de agave adultos e quatro casas de moradores.

Tratar em Montanhas, com Manoel Elias Sobrinho e nesta capital á avenida Deodoro, 528.

GRAÇAS

Sinhá Fagundes, agradece de joelhos por intercessão da alma dos martires do Cunhaú, uma graça com promessa de publicar.

M. de Lourdes agradece ao Gloriosa São José uma graça alcançada com promessa de publicar.

Montanhas.

A Nossa Senhora de Fátima, agradeço uma graça alcançada com promessa de publicar.

Sinhá Fagundes
Canguaretama 6-3-52.

Homens de Ação Católica

AVISO

Haverá amanhã, ás 19,30, no salão terreo do Edificio Divina Providencia, mais uma reunião quinzenal dos H.A.C.

O Presidente espera o comparecimento de todos os militantes.

Brotoejas Assaduras
POLVILHO ANTISSÉPTICO
GRANADO
Frieiras Suores fétidos

A Igreja perdoa pecados

Pe. Emerson Negreiros

VER. A Igreja possui o poder real de perdoar os pecados dos homens cometidos depois do batismo. Esse poder não foi indistintamente conferido aos fieis, em geral mas unicamente aos apostolos e aos seus sucessores. Na hierarquia, deve-se distinguir ainda o poder de ordem e de jurisdição. Esse sacramento emige, com efeito, que o ministro possua esses dois poderes. Ademais ao se falar de remitir o pecado, entenda-se que realmente o reato da culpa desaparece, bem como a pena eterna devida ao pecado. Isto se não efetua por um simples declaração oficial no foro externo mas é claro que se realiza a verdadeira justificação por dentro, bem na alma pecadora.

Esse poder se chama, por vezes, tambem, o poder das chaves porque a Pedro foi dado o abrir com suas proprias mãos os ceus, podendo igualmente fecha-los a seu bel prazer.

Há, efetivamente, duas portas pelas quais podemos entrar no reino dos ceus. É da penitencia e a da inocencia. Quem depois do batismo se manchou com a culpa mortal, só lhe será restituida a inocencia segunda mediante a confissão, como meio ordinário. Embora não seja recebida na realidade contudo é necessario se receba segundo o desejo eficaz, em voto.

JULGAR. Todos os pecados, notadamente os mortais, são perdoaveis pela confissão, recebida de qualquer forma, efetiva ou afetivamente, não importa. E' a economia da redenção na nova lei. Fala-se na irremissibilidade de alguns pecados contra o Espirito Santo. Note-se que isso significa apenas a dificuldade de se perdoar. Argumenta-se diretamente pela vontade salvifica de Nosso Senhor: assim teria que providenciar os meios ordinarios para que todos os homens se possam salvar, o que aliás fez por esse sacramento. Ha quem julgue que o poder jurisdicional de perdoar que a Igreja possui se restringia sòmente os pecados ou os Montanistas diziam ser a idolatria horrendo e horrendo crime, inexpiavel ao proprio Deus. Outros o levam que esse poder para ser valido depende das disposições subjetivas do ministro. Os Modernistas, com os quais fazem côro os Protestantes, afirmam que essas disposições de meditação substituem e assim negam o poder de perdoar os pecados. A DEUS cabe o poder exclusivo de perdoar pecados, como legislador e juiz supremo. Jesus Cristo mereceu-nos o perdão dos pecados, pela salvação. Muitas vezes exerceu esse poder sacramentalmente divino e transmitiu aos seus apostolos o poder de fazer o mesmo em seu nome. Podia delevar e delevou. O ministro do perdão exerce em nome de Cristo. Por um poder delegado e em nome de Deus. Consta historicamente dessa transmissão de poderes plenos. E' o grande sacramento do perdão, que abre as portas do ceu. Por instituição divina. O dificil não será prova-lo mas sòmente pelo fato mesmo da existencia de vinte seculos e seus principais negadores serem de seculos tão próximos ao nosso.

AGIR. Ao confrontar o poder magnifico de que a Igreja é depositaria, o de perdoar pecados, sentir o fato mais pelo lado de ter procurar ser pratico: Receber esse sacramento certo da sua instituição divina, sem duvidar. Certeza maior não existira para quem, ao contrario, pulara no escuro, nas enormes sombras da eternidade.

Efemérides Estaduais

1838 Nascimento do ilustre governador do Estado, Manoel Dias que em ela ção de 17.12.190[illegible] foi [illegible]

1892 — Promulgação da [illegible] Estadual

DR. RAIMUNDO NUNES

OLHOS, OUVIDOS, NARIZ E GARGANTA
CONSULTORIO: Av. Rio Branco, 623-1.º andar
Horario — De 10 ás 11 e 15 ás 17 horas
Residencia — Av. Floriano Peixôto, 293 — Fone — 2852
NATAL — RIO GRANDE DO NORTE

DEUS

Ao conceituado escotista, espiritualista e lider politico Professor Luiz Soares.

Se a matéria podesse inteligencia
Dar aos homens, sem tê-la para si
Para seu proprio Gozo e Onciencia
De quem surgire o Verbo do Belo?

Medita, amigo, lá dentro de ti...
Se a natureza faz na inconsciencia
De sua força pela qual nasci
De quem herdei a Luz da Sapiencia?

O monte, o vale, o sol, a chuva e o vento,
São coisas mortas frente ao Pensamento —
Faculdade do Espirito Imortal.

Do ventre da matéria cria matéria,
Mas se Deus a ela lhe [illegible]
Energia do Ser do Seu Mental!

Hilton Siqueira

Natal — Fevereiro de 1952

Humberto Gonçalves Bezerra
Cirurgião Dentista
Edificio Magaly — Av. Rio Branco 561 — 1o. Andar — telef. 21-92 — Expediente 11 ás 18 horas.
A noite mediante ajuste previo.

Galvão, Mesquita Ferragens S/A
CASA QUE NÃO TEM COMPETIDORES
Ferragens, artigos sanitários e outros materiais
— Tudo recomendavel em qualidade e preço —
Rua Dr. Barata, 217. — Fone 1158

Novas ocorrencias de Areia Monazítica

De acôrdo com as informações [illegible] Departamento Nacional da Produção Mineral [illegible] Ministerio da Agricultura [illegible] foram assinaladas novas ocorrencias de monazita, [illegible] Rio Grande do Norte [illegible] Fabricação do Ouro [illegible] Trata-se de publicação [illegible] minado com dos [illegible] em [illegible] monografias [illegible] recentemente pelo SIA [illegible] de Janeiro [illegible] Paraiba [illegible] Rio Grande do Norte [illegible] Ceará [illegible] Piauí [illegible] Maranhão [illegible] Pará [illegible] Amazonas [illegible] Goiaz [illegible] Matto Grosso [illegible] Minas Geraes [illegible] Espirito Santo [illegible] Rio de Janeiro [illegible] São Paulo [illegible] Paraná [illegible] Santa Catharina [illegible] Rio Grande do Sul [illegible] Territorio do Acre [illegible] Territorio do Amapá [illegible] Territorio do Rio Branco [illegible] Territorio do Guaporé [illegible] Territorio de Fernando de Noronha [illegible] Territorio do Iguassú [illegible] Territorio de Ponta Porã [illegible] Territorio de Rio Branco [illegible] Territorio de

Labim/UFRN

Venceu sem muito embaraço a Seleção Potiguar

Mesmo apresentando uma atuação pouco convincente, os nossos rapazes passaram facilmente pela representação do Piauí—Paulo Izidro e Amauri, construiram o placard de 3x0 — Grande público presente ao estadio da FND — Outros detalhes do embate de ontem

Comentário de Aluizio MENEZES

Amigos, antes de mais nada, quero abrir um parentesis neste comentário, para dirigir duas palavras ao sr. Raimundo Baumann, presidente da Federação do Piauí o qual no intervalo do primeiro para o segundo tempo do jogo, pediu para ocupar o microfone da Rádio Poti e, nesta oportunidade, teve para com os nossos jogadores e para o juiz da partida, palavras pouco felizes, quando afirmou que " os piauienses não estavam sendo tratados como o foram os potiguares em Terezina, acrescentando que a turma do Piauí estava sofrendo agressões e o juiz da partida prejudicava a sua representação". Nesta hora certamente, esqueceu o desportista piauiense, do tratamento fidalgo que lhes dispensaram os norte-riograndenses (dirigentes, imprensa e o povo em geral), para ferir a dignidade dos potiguares, com uma afirmação nada da verdadeira. Em Terezina sabemos como foram recebidos os nossos embaixadores Todavia, o "fino trato" dispensado aos "papa-gerimús" não foi levado em conta pelos norte-riograndenses, possuidores de um elevado espírito esportivo, que sabem relevar essas faltas irreparáveis dos seus irmãos nortistas.

O sr. Presidente da FPF que, a principio mostrara-se tão cavalheiro para os potiguares, apagou toda a bôa impressão que dêle fizeram os desportistas do Rio Grande do Norte. Agindo, como agiu, mostrou não ser um verdadeiro desportista, recebendo a derrota, com a mesma altivês e com a mesma elevação de quem sai de campo com as honras de vencedor.

As afirmações pouco lisonjeiras do dirigente piauiense foram — para satisfação de todos — desfeitas de modo categórico, através às palavras de pessoas merecedoras de inteira confiança todas elas, estranhas ao nosso meio esportivo.

Aconselhamos ao apressado presidente da FPF, mais calma nas suas afirmações e mais respeito para com os seus adversários. Não será muita audacia de um visitante ferir a dignidade de seu anfitrião dentro de sua própria casa? Feitas tais considerações, deixamos consignados aqui, o nosso protesto formal contra tudo o que foi dito pelo sr. Raimundo Baumann, ao microfone da Radio Poti, ontem à tarde no estádio da FND.

x x x

Passemos ao jogo. Para aquele publico numeroso que esteve em Juvenal Lamartine e que pagou um preço muito elevado para assistir a um grande espetaculo futebolistico, o match disputado entre potiguares e piauienses, esteve muito longe de corresponder à expectativa. Isto porque, os dois quadros longe estiveram de produzir uma atuação que agradasse, principalmente, o conjunto da FND, cuja produção deixou apreensiva e insatisfeita a nossa torcida. Mais uma vez ficaram evidentes as falhas por nós apontadas, quando ainda atravessava a equipe o período de preparo. O setor da intermediária e o ataque, foram os pontos vulneraveis do quadro. Pero os medios contra os parnanenses e nossa equipe precisa de reparos sensiveis. Elementos como Tata, Ozi, Dedé e Dieb que ficaram de fóra, precisam ter a sua oportunidade. Se assim não fizermos o nosso norte contra os paraenses [illegible] semelhante a dos piauienses.

[illegible] fraca atuação produzida pelo conjunto visitante, além de débil, demonstrou ainda estar muito pouco evoluido o futebol no Piauí. Seria impossivel aquele quadrozinho risonho derrotar a nossa representação, mesmo com a atuação fraca dos nossos rapazes.

No primeiro tempo, a luta apresentou algum equilibrio, enquanto houve mais folego dos visitantes. Depois do primeiro goal, os norte-riograndenses acentuaram o seu dominio e passaram a campanhar na cancha. Se não fizemos mais goals, foi porque o nosso ataque esteve muito falho e o centro-medio não prestava à ofensiva, o auxilio indispensável. Enquanto o arqueiro Boi era chamado a intervir diversas vezes, apenas uma vez perigara o goal de Ribamar. Veiu a fase derradeira, acentuando-se então, o dominio, embora desordenado dos nossos. Neste meio tempo, as bolas que foram à meta local, eram atrasadas pelos nossos zagueiros.

x x x

Passemos à contagem. Amauri, aos 27 minutos do primeiro tempo, cobrando um penalty, cometido por Jeremias, inaugurou o marcador. Aos 41, Paulo Izidro, executando um escanteio, obteve um tento olimpico. No tempo final, novamente Paulo Izidro, aos 41 e meio minutos, marcou o goal número 3, emendando um bom passe de Tidão.

Entre os nossos representantes Cuica, Dico, Barbosa Amauri e Tico, foram os mais solicitos. Tidão, Jorginho e Paulo Izidro, com altos e baixos. Abel e Pretinha, foram os elementos mais fracos. No bando visitante, Boi, Babá, Jeremias e Diderot, foram os únicos valores de destaque.

A partida foi arbitrada pelo sr. Eugenio Barros, que se portou com muito acerto. A presença em campo do apitador potiguar, foi motivada pelo descaso da CBD e da Federação Pernambucana, para a vinda de Sherlock. Renda de 34 690 cruzeiros.

Os quadros que jogaram, foram estes: RIO GRANDE DO NORTE — Ribamar; Dico e Barbosa; Amauri — Pretinha e Cuica; Jorginho — Abel — Tidão — Tico e Paulo Izidro. PIAUI' — Boi; Babá e Leiterinho; Palanquête — Jeremias e Raimundinho; Alemão — Luiz David — Diderot — Valdir e Batista.

Indicador Profissional

ADVOGADOS

ALVAMAR FURTADO DE MENDONÇA

CLOVIS GENTILE
ADVOGADOS
Avenida Duque de Caxias, 116.
1.º andar — sala 107
Fone: 1608.
"Edificio Bila"

ANTONIO TOSCANO CAVALCANTI
ADVOGADO
Escritório: Rua Acre, 55 — 5.º andar — sala 507
FONE: 43-1396
Residência: Rua Hilário de Gouvêa, 88-ap. 302
FONE: 37-4662
RIO DE JANEIRO

ADVOGADOS
DJALMA ARANHA MARINHO
Residência: Av. Prudente de Morais, 615. Fone 14-56

DANTE DE MELO LIMA
Residência: Rua Floriano Peixoto, 529
Escritório: Av. Tavares de Lira, 96-1.º. Fone 15-70, Natal

BEL. EWERTON DANTAS CORTÊS
ADVOGADO
Escritório: Av. Duque de Caxias, 114, (Ed. Bila), Sala 206. Fone 22-65
Residência: Rua Trairi, 581

JONAS GURGEL
PROVISIONADO
Aceita causas civis, comerciais. Advocacia em Caraúbas, Martins, Apodí, Portalegre, Patú
Escritório e residência: Praça Getulio Vargas, 69 — Caraúbas

VICENTE DE SOUZA
Advogado
Escritório e residência: Rua Fonseca e Silva, 1105
Fone: 2364 — Alecrim — Natal

DENTISTA

ROSALVO P. GALVÃO
CIRURGIÃO DENTISTA
Cirurgia Buco — Maxilar — Protese
Consultório — Av. Rio Branco, 638-A-Terreo
FONE 20-61 — NATAL—Rio G. do Norte

MEDICOS

DR. ARISTÓFANES JORDÃO
ESPECIALISTA
(Curso intensivo de aperfeiçoamento em Sao Paulo, sob a direção do Dr. Dante Pazzanese)
TRATAMENTO DAS DOENÇAS DO CORAÇÃO E VASOS
DOENÇAS INTERNAS
ELETROCARDIOGRAFIA
Consultas das 15 30 horas em diante
Consultório: Av. Rio Branco, 881 — 1.º andar — Edificio da Casa Rio — Fone 2193
Residencia: Rua Dr. Barata, 338 — esquina da Av. Floriano — Fone 2827

TRATAMENTO DAS FRATURAS
CORREÇÃO DOS DEFEITOS FISICOS
CIRURGIA
DR. JOSÉ C. MOURA
Ex Interno do Serviço de Cirurgia do Prof. Barros Lima Hosp. São Amaro e da 2.ª Clinica de Ortopedia e Cirurgia Infantil do Hospital Manoel Abrelha — Recife
CONSULTAS
das 15 às 17 30 exceto aos sabados
Cons. Av. Rio Branco, 881 1.º andar — sala 1
Resid. Rua Felipe Camarão — 845

DR. HERIBERTO F. BEZERRA
Doenças de criança
Pediatria e Puericultura — Maternidade Januario Cicco — Conselheiro do Hospital das Clinicas da Universidade do Recife — Clinica Pediatrica Medica e Hygiene Infantil do Prof. Hosannah de Oliveira
Consultorio — Rua Casses Caldas 86 1.º andar Fone 1907 — Das 11 as 17 horas
Residencia — Rua Mipibu, 571 — Fone 1671

CLINICA DE CRIANÇAS
— DO —
DR. FERNANDO MEDEIROS
PUERICULTURA — PEDIATRIA
Consultorio e residencia: Presidente Quaresma, 353 — Alecrim — Fone 1693
Consultas: 10 às 11 e 15 às 18 horas

DR. JOSÉ' AFRAN
CLINICA MEDICA — DOENÇAS DA PELE — SIFILIS — ALERGIA
CONSULTAS
Das 9 ás 11 horas e das 14 ás 17 horas
Consultorio — Av. Rio Branco, 689 — 1.º
Residencia — Praça Pio X, 320 — Fone — 1374

DR. GENARO FLORIO
Clinica Médica do adulto e da criança — Doenças de senhoras — Partos — Perturbações da Gravidez — Tratamento das varizes — Ondas Curtas — Eletrocoagulação
Consultório e residência — Avenida Rio Branco, 727.
Fone: 2417 — Horario: 13 30 horas, em diante

DRA. LICY TEIXEIRA
ESPECIALISTA
DOENÇAS DE SENHORAS — PARTOS
(Curso de aperfeiçoamento no Rio de Janeiro e Belo-Horizonte)
Consultorio: Edificio Magaly (acima da Casa Rio) — 1.º andar.
Consultas: das 14 horas em diante
Residência: Av. Rio Branco, 440 — Fone: 19-20

DR. MACHADO
DOENÇAS MENTAIS E NERVOSAS
CONSULTAS EM HORARIO PREVIAMENTE MARCADO
Consultório e Residencia: Assú, 419 — Fone 1384

Clinica de crianças
DR. MIRABEAU PEREIRA
PUERICULTOR E PEDIATRA
Consultas: Das 15 horas em diante
Consultorio e residência: Rua João Pessôa, 194
Fone: 21-16

DR. HERMANCE PAIVA
CLINICA MEDICA — VIAS URINARIAS
Consultorio: Rio Branco, 189-1.º — Fone 2477
Residência: General Ozorio, 246
Horário: 15 às 18 horas
NATAL — Rio G. do Norte

DOENÇAS NERVOSAS E MENTAIS
DR. OTTO JULIO MARINHO
DIARIAMENTE DAS 15 ÁS 17 HORAS
CONSULTORIO:
AV. RIO BRANCO, 589, 1.º ANDAR

DR. PEDRO SEGUNDO
ESPECIALISTA
VIAS URINARIAS — PROTOLOGIA E SIFILIS
Cura Radical das hemorroidas, varizes e hidrocele, sem operação e sem dor. Doença da uretra, prostata, vesiculas, seminais; bexiga e rins. Tratamento rapido das uretrites agudas e cronicas e suas complicações. Perturbações. Urologia. Galvano Cauterio
DAS 15 HORAS EM DIANTE
Consultório: Edificio "Nova Aurora". Rua Dr. Barata, 341-1.º andar. Residencia: Rua Apodí, 377. Fone 18-60

DR. PAULO SOBRAL
DA MATERNIDADE JANUARIO CICCO
O. das cutias — Eletro coagulação e Bistur Eletrico
Partos e Doenças de Senhoras
Consultorio: Rua Largo da Polícia — Residencia: Av. Prudente de Morais, 743
Consultas de 9,30 as 11,30 e das 14 às 17 horas
Natal — Rio Grande do Norte

DR. VICENTE MONTEROSSO
Ex Cancerologista e Cirurgia do H. C. Assistencia do Rio de Janeiro
Ex Chefe de Equipe da Maternidade Clara Basbaum do Rio de Janeiro
Cirurgia — Doenças de Senhoras — Partos sob Analgesia
CONSULTAS — 2as. e 5as. Feiras, das 14 as 18 horas — Sabados — das 9 às 11 30 horas
Av. Rio Branco 881 — 1.º andar — Sala 3

DR. ITALO CARVALHO
OLHOS — NARIZ — GARGANTA
CLINICA E CIRURGIA DO HOSPITAL SANTA CATARINA
Ex Interno do Hospital Santa Isabel (Bahia) Serviço do Prof. Dr. Carlos Seixas
CONSULTORIO
Av. [illegible] — Sala 7
Das 14 às 18 horas
Res. Av. Rio Branco, 561 — Fone 2080

HOJE **REX** HOJE
Matinée às 15 30 e Soiree às 20 horas
JANET MAC DONALD e NELSON EDDY em
O vagalume
Um filme realizado para o encantamento de multidões!
A partir de Quinta Feira Sonia, simultaneamente os REX e S. LUIS
JOHN WAYNE em
Jesus Cristo Rei dos Reis
A maior realização sacra até hoje levada á tela! Um filme humano que toca o coração.
HOJE **São Luis** HOJE
Matinée às 15 30 — Soiree as 20 horas
FRANCHOT TONE e HELEN GARAGAN em
Ela a Feiticeira
Uma grande apresentação da RKO
São Pedro — Hoje
Matinée às 15 30 e Soiree as 20 horas
As sete portas do destino
Um super policial

PETROLINA MINANCORA
CONTRA CASPA, QUEDA DOS CABELOS E DEMAIS AFECÇÕES DO COURO CABELUDO.
TÔNICO CAPILAR POR EXCELENCIA

VELHOS
MOÇOS — VELHOS
Velhos portadores de [illegible] moços combalidos pelo esgotamento, moças indiferentes aos prazeres da vida, não desesperem! Combatam estes males de fundo nervoso usando o remedio de plantas indigenas "Gotas Mendelinas" cujo efeito extraordinario está assombrando o mundo. Inofensivas e de efeito seguro, sem contra-indicação, podendo ser usado ate por pessoas de idade avançada, as famosas "Gotas Mendelinas" A venda [illegible] e recomendadas diariamente por centenas de medicos ilustres, é o espantalho da velhice, dá o equilibrio nervoso e da boa disposição. Não se encontrando no local, envie ao preço de Cr$ 30,00 pelo Lab. Medicinal Mendelinas, que remeterá [illegible]
VENDE-SE [illegible]

O SANGUE E' A VIDA
PURGUE O SANGUE DE PREFERENCIA O ESTOMAGO
ELIXIR 914


INOFENSIVO AO ORGANISMO
REUMATISMO! SIFILIS!
AGRADAVEL COMO UM LICOR
Tome o popular depurativo composto de HERMOFENIL, SAMAMBAIA, NOGUEIRA, PE'-DE-PERDIZ, SALSAPARRILHA e outras plantas medicinais de alto valor depurativo. Aprovado pelo D.N.S.P. como medicação auxiliar no tratamento da Sifilis e Reumatismo
— da mesma origem —

DR. J. A. DE BARROS LIMA
[illegible]
DULAS E [illegible]
CONSULTORIO: Av. Rio Branco, [illegible]
Horas: quarta e [illegible]
RESIDENCIA: [illegible]

A PRISÃO DE VENTRE

TORNA O INDIVIDUO [illegible] E SONO LENTO NESTAS CONDIÇÕES [illegible] NÃO PODE PROSPERAR
EVACUAR todos os dias [illegible] de complicações. Experimente [illegible] vai gostar.
PILULAS DO ABBADE MOSS
ELIMINA A PRISÃO DE VENTRE

Campeonato Pan - Americano

Estreia, vencendo, o quadro brasileiro

[illegible] No fase final, [illegible] mexicanos, e a [illegible] dos jogadores brasileiros fez sentir [illegible] Brasil [illegible] jogadas de [illegible] consig[illegible] de [illegible] para as [illegible] do conjunto [illegible] Morei[illegible] quarta-feira [illegible] voltarão a [illegible] confrontar os [illegible] A renda do jo[illegible] atingiu [illegible] O juiz foi [illegible] bacio[illegible] esta forma[illegible] Pinheiro e [illegible] Brandazzi[illegible] — Indi[illegible] Ademir (Pin[illegible]

VENDEM-SE
Casas modernas no Centro [illegible]
[illegible] Av. Tavares

Labim/UFRN

Carencia de locomotivas na E. F. "Sampaio Correia"

Dezenas de carros de cargas ficam paralizados em Nova Cruz e noutras paradas

Desde que assumiu a direção geral da Estrada de Ferro "Sampaio Correia" vem o dr. João Medeiros se empenhando para o completo reaparelhamento daquela ferrovia, a unica que serve a nossa capital, ligando-a com diversos municipios do Estado.

E uma das preocupações do diretor da artiga Central é o atual estado em que se encontra o serviço de máquinas de tração da estrada, que há anos vem se debatendo com o precário potencial de suas locomotivas, velhas e em numero insuficiente para atender ao crescente movimento daquela importante ferrovia. Para isto, o engenheiro João Galvão de Medeiros ja esteve pessoalmente com as altas autoridades do mais, na capital da Republica afim de ter adotado medidas urgentes para melhorar a situação, quer reconstruindo máquinas, quer adaptando as ao sistema de oleo diesel etc.

Atualmente, ao que sabemos, a situação agravou-se, existindo dezenas de carros de cargas estacionados na cidade de Nova Cruz, e noutras paradas, aguardando que as locomotivas possam conduzi-los a esta capital. Segundo apurou a nossa reportagem, o comércio natalense está grandemente prejudicado em messa irregularidade, acontecendo que mercadorias despachadas no Recife há mais de um mês ainda não chegaram, como é o caso de um carregamento de açucar para determinada firma de nossa praça.

Tambem fomos informados de que não há possibilidade para uma breve solução do caso, de vez que máquinas em condições na Estrada, mal chegam para atender aos trens de passageiros, e assim mesmo se quebrando no caminho como atualmente tem se registrado.

O diretor da Estrada voltou a apelar para as autoridades competentes, no Rio, enquanto tratará de adquirir, por empresttimo, algumas locomotivas de outras ferrovias mais aparelhadas e menos esquecidas do que a nossa "Sampaio Correia".

AÇUDES E POÇOS VIII

Outras exigências

OTTO GUERRA

Mesmo tudo, segundo as instruções da Carteira de Crédito Agricola e Industrial do Banco do Brasil, são dificuldades, em materia de financiamento de açudagem.

E' certo que além das exigencias já apontadas anteriormente (e não são poucas) estipulam as mesmas instruções que, se se tratar de obra em rios publicos, se faz mistér a autorização administrativa, aludida no art. 43 do Codigo de Aguas e, em se tratando de rios particulares, a anuência de todos os vizinhos, proprietarios ou não, cujos imoveis ou explorações possam ser afetados pelas consequencias do empreendimento.

Adiantam as mesmas instruções que se na construção do açude houver a coparticipação do Departamento Nacional de Obras contra as Sêcas e o Banco exigir entre as garantias a hipoteca do imovel a ser beneficiado com o açude, neste caso é preciso que o DNOCS dê essa autorização.

Ainda segundo as mencionadas normas, os emprestimos somente se concedem na época ápropriada, fazendo-se o financiamento em geral á base de 40% do valor do imovel, indo até 50% nos reservatorios de maior vulto, mas em carater excepcional. O prazo de resgate é de 5 anos, no maximo, permitindo-se, como auxilio, a inclusão da verba para ocorrer ás despesas com o preparo das plantas e exigencias, no total do orçamento.

Falando francamente, alguma coisa poderá ser modificada, simplificada, se tratando de açudes pequenos, entre cem mil a quinhentos mil metros cúbicos e os emprestimos para simples barragens destinadas ao aproveitamento dos cursos dagua.

E o ultimo regulamento da Carteira de Crédito Agricola e Industrial, já em vigor, exige uma revisão do assunto.

Virada espetacular na Avenida Jundiaí

Ontem, pelas 13 horas e 30 minutos, quando descia em velocidade pela Avenida Hermes da Fonseca, no Tirol, o carro de placa 3-13, da marca Opel, dirigido, no momento pelo seu proprietário, snr. Heráclio Pires Fernandes Filho, virou, espetacularmente, ao concluir a curva na entrada da Av. Jundiaí.

O acidente resultou de um derrapamento, na pista asfaltada, havendo, além da virada, um violento choque com uma arvare que se ergue na esquina.

Foi vitimado, além do proprietário do auto, o dr. Oscar Nonato. Ambos estão hospitalizados no Pronto Socorro, em estados que não inspiram cuidados.

AVISO AOS ASSINANTES D'A ORDEM DA CAPITAL E DO INTERIOR

Solicitamos aos nossos cooperadores da Capital e do interior providenciarem o pagamento de suas assinaturas, quando procurados pelo nosso cobrador ou pelos Agentes.

Outrossim lembramos que as assinaturas são pagas adiantadamente, sem exceção.

A GERENCIA

O SENAC nos Municipios

O Senac encontra-se, realmente, numa fase de renovação. O seu atual presidente do Conselho Regional sr. Jessé Freire vem promovendo uma sistematica campanha de estensão dos beneficios os serviços aos municipios do interior do Rio Grande do Norte.

Nessa primeira tentativa, além da cidade de Assú, comtemplada com um Curso de Adaptação, em funcionamento junto a Escola de Comércio daquele meio vem Mossoró também de ser distinguida, com 20 bolsas de estudos para estudantes comerciarios, e mais um Curso de Datilografia gratuito, junto a Escola Pitt, e um outro Curso de Adaptação, anexo á Escola Técnica de Comercio União Caixeiral.

A propósito trancrevemos do jornal "O Mossoroense", que circula em Mossoró a seguinte nota:

Segundo estamos avisados; a atual direção do SENAC, no Estado (Serviço Nacional de Aprendizagem Camercial) acaba de estender aos empregados do comércio desta cidade, os favores dessa entidade, criando bolsas de estudos no curso Básico Comercial e um Curso de Adaptação, equivalente ao Admissão, a cargo da Escola de Comércio União Caixeiral, e tambem um curso de datilografia na Escola Pratt, local.

Os cursos de adaptação compõem-se ao de vinte e quarenta e cinco alunos, e o de datilografia, de vinte alunos, perfazendo um total de oitenta e cinco estudantes, sendo permitida somente a matricula de empregados no comercio, por força de dispositivo da lei que rege a materia.

Supervisiona esses cursos, O Sindicato do Comércio Varejista de Mossoró, a quem os interessados devem se dirigir para o fim de obterem a matricula desejada.

Parabenisamos aos empregados do comércio pela consecução de tão notavel empreendimento.

Providencias tomadas

Devem os urubus ser exterminados?

Não são uteis e sim disseminadores de perigosas molestias, afirmam alguns técnicos

HEITOR FABREGAS — Médico-Veterinario

Merecerá, realmente, o urubú a "cotação" que os criadores lhes dispensam como necessario à limpeza dos campos? Merecerá o qualificativo de auxiliar n. 1, da limpeza pública? Somos da opinião que não, embora não deixemos de reconhecer que essa ave lúgubre, no momento, ainda é util, embora perigosa. De um negro opaco, aparência desengonçada e aspecto repulsivo; ave feia e asquerosa com acentuada predileção pelas carniças, muito embora se alimente de quaisquer restos de comida, ela deve desaparecer.

Argumentos a favor dos urubús

Alguns naturalistas não se cansam de exaltá-los pelo papel que desempenham, afirmando que influem, desisivamente, no equilibrio biológico do nosso continente. 'São aves indispensaveis e providenciais para o meio em que surgiram desde épocas geológicas agastadas'.

Evidentemente, não temos a intenção de aconselhar o exterminio implacavel ao "urubú", o que seria dificil, impossivel mesmo, principalmente enquanto cadáveres de animais forem abandonados no campo. Enquanto o nosso criador não se compenetrar dos perigos das carniças, enquanto não tiver noções de higiene, haverá motivo para o urubú existir. Ele será mesmo necessário. Neste caso, as palavras do professor Heitor Gavio são bem oportunas: "Animais aparentemente inúteis, repulsivos e até perigosos, têm assinalado um papel tão importante que só o perceberemos quando os destruirmos; quando rompermos o equilibrio que em vida estabelecem".

Urubú — disseminadores de doenças

Em trabalho recente, executado por nós em laboratorio, pudemos constatar, ou melhor, confirmar as nossas suspeitas, de que o urubú é um perigoso disseminador do Carbúnculo Hemático nos campos. As provas que efetuamos permitiram que chegassemos as seguintes conclusões:

a) — o urubú, apontado por muitos como ave útil, é extremamente perigoso;

b) — o urubú, devorador de carniça, já desempenhou o seu papel na manutenção do indispensavel equilibrio biológico. Hoje, essa função pode ser dispensada;

c) — na época presente, com os métodos fáceis de higiene, com os conhecimentos adquiridos pelos nossos criadores e grande educação do homem rural, devemos combater e não proteger o urubú, promovendo-o a auxiliar indispensavel da limpeza dos campos;

d) — o urubú é veiculador do Carbúculo Hemático, disseminando bacilos e esporos, pelas fezes e, provavelmente, pelo vômito; e

e) — é provavel que o urubú seja tambem um responsável pela transmissão da aftose, peste suina, etc.

O combate a esta doença deve ser feito pela prática da vacinação, do enterramento ou cremação dos cadáveres das reses mortas no campo, evitando que sirvam de pastos e a essas aves necrófilas.

Ai estão as conclusões a que chegamos depois de uma série de experiências que realizamos e constam de um trabalho que recentemente publicamos. Antigamente, a municipalidade multava pesadamente a quem matasse um urubú, tal a convicção de sua utilidade. E' que, na época, via-se apenas o **Limpador** e não o **disseminador**, o **veiculador** de molestias graves, possiveis de se transmitirem aos animais e ao homem como, facilmente, hoje provamos, malgrado a insistência de alguns autores que desprezaram outras experiências, ensaiadas nesse sentido. O urubú, antes de ser eficiente auxiliar do criador na limpeza dos seus campos é, ao contrário, um perigoso veiculador de uma das mais graves molestias que atacam os nossos rebanhos, como é o Carbúnculo Hemático.

(Comunicado N 112 do Serviço de Informação Agricola-Ministerio da Agricultura — Outubro de 1951)

Municipios em Revista

ACARI

Cooperativa — No dia 27 de fevereiro realizou-se a Assembléia Geral da Cooperativa Agro-Pecuaria do Seridó Ltda., sendo feita a leitura do Relatorio sobre 1951 com eleição do novo Conselho Fiscal.

Escola Municipal — Foi creada mais uma escola municipal, no sitio Varzea, agóra.

AÇU

Ponte Felipe Guerra — Com as cheias do Açu, têm passado, com licença especial, veiculos por cima da ponte Felipe Guerra, ainda a inaugurar-se, comprovando a sua utilidade.

ALEXANDRIA

Vacinações — Em Afonso Bezerra, sob a denominação de "A Voz da Independencia", foi inaugurado um serviço de alto falante, no dia 22 de fevereiro.

APODI

Agricultura — No mês de fevereiro, em vista da falta de chuvas, perdeu-se grande parte das plantações.

Luz Eletrica — No dia 15 de fevereiro foi concluida a instalação do novo grupo gerador de energia eletrica de Apodi, reinando muito contentamento.

AUGUSTO SEVERO

Cartorio — No dia 12 de fevereiro foi instalado nesta Comarca o Segundo Cartório criado por lei estadual n 210 de 7-12-1949.

CANGUARETAMA

Algodão — O volume da safra de algodão do ano passado foi estimado em 4 toneladas. Os proprietarios de terras concordaram em soltar os gados depois que os rendeiros informaram haver terminado a colheita.

Luz Eletrica — Foi feita a renovação do contrato de fornecimento de luz eletrica. Por esse contrato a partir de 1 de junho deve estar adquerida maquinaria nova melhorando os serviços de iluminação publica e particular.

CARAUBAS

Apanha Peixe — No dia 18 de fevereiro foi reiniciado pelo governo do Estado o serviço de melhoramento da parede do açude do Apanha Peixe.

Paroquia — Em fevereiro a paroquia iniciou a construção duma cisterna e reconstrução da Igreja de São Vicente, localizada na praça Santo Antonio.

(Dados colhidos na Inspetoria de Estatistica do IBGE)

Pe. Martinho Stenzel

Transcorre, hoje, o aniversário natalicio do Padre Martinho Stenzel vigário da Paroquia de São Pedro, no Alecrim. Sacerdote piedoso e trabalhador vem aquele levita do Senhor desenvolvendo um grande apostolado visando o enlarguecimento do reinado de Cristo. Ultimamente vem o padre Martinho remodelando a Igreja de São Pedro contando, para isso com o apoio de todos os catolicos natalenses. A ORDEM que o tem como um dos seus bons cooperadores cumprimenta-o cordialmente.

Dia Liturgico

HOJE

SEGUNDA FEIRA SANTA

O Salvador se prepara para sua Paixão. Enquanto Judas se resolve a trair Jesus, Maria Madalena unge o Mestre querido para a sepultura. Tambem nós podemos seguir o exemplo de Maria, ungindo os pés do Salvador, o que, no dizer de Santo Agostinho significa: "Cuidar dos pobres e levar uma vida santa". A santa Padoreira da igreja estacional é outro exemplo para nós, pois distribuiu todos os seus bens pelo pobres.

AMANHÃ

TERÇA FEIRA SANTA

MISSA

Da Féria simples roxo. Missa própria. 2a oração pela Igreja ou pelo Papa. Paixão de Jesus Cristo, segundo São Marcos. Prefacio da Cruz.

A ORDEM

NATAL — Segunda-feira, 7 de Abril de 1952

DR. JESSE' D. CAVALCANTI

CIRURGIÃO DENTISTA

Consultório e residencia: Av. Deodoro, 433 — Fone 1428

Expediente: das 14 as 18 horas — Aos sabados das 8 as 11 horas

---

Instantaneos da cidade

I — A população catolica de Natal, que é a grande maioria, prepara-se para participar dos comoventes actos da Semana Santa.

Com a realização da tradicional procissão do Encontro e a do Senhor dos Passos, as nossas ruas apresentaram movimento fora do comum, pois centenas de milhares de fieis sairam de casa para assistir aos imponentes prestitos.

Tudo está sendo providenciado para que os atos da Grande Semana decorram na maior ordem, tanto nos recintos dos templos como por ocasião dos grandes prestitos. O povo, felizmente, dia a dia vai tendo maior compreensão dos seus deveres religiosos, comparecendo as solenidades com outro espirito, diferente daquele com que se participou das festas passadas.

o-o-o

II — Falta-se, novamente, em relação aos raros bondes que ainda nos correm nas linhas Alecrim, Ribeira e Lagoa Seca.

Ao que sabemos, os velhos [illegible] da Cia. Força e Luz não serão substituidos pelos [illegible] que assim [illegible] Tambem [illegible] que os [illegible] da Companhia nos [illegible] do ultimo [illegible] recebem estão [illegible] da Companhia [illegible] a ser os [illegible] nos [illegible] sobre [illegible] especialmente [illegible] mesmo?

DR. PEDRO COÊLHO

DOENÇAS NERVOSAS E MENTAIS

— ELETROCONVULSOTERAPIA —

Ex-interno dos Hospitais de Alienados (Tamarineira) e Curreta Picanço do Recife

CONSULTAS

Das 15 às 17 horas

CONSULTORIO

Av. Rio Branco, 544-1.º andar

EDIFICIO MAGALY

RESIDENCIA

Rua Seridó, 454 — Fone 23-98

Paroquia de Pedro Avelino

Regosijo da população

Tal como o povo de Parnamirim, tambem os habitantes de Pedro Avelino se regosijaram com a creação da paroquia, a ser brevemente instalada.

A proposito, sua excia. o sr. Arcebispo recebeu um expressivo telegrame do coronel Tavares, [illegible] Pedro Avelino, [illegible] creação da [illegible] Parabens a alegria do povo de Pedro Avelino e o acontecimento por [illegible]

Maternidade "Januario Cicco"

Assistencia obstetrica gratuita

Na maternidade "Januario Cicco" quando a pensionista vai ser assistida pelo seu medico e assistencia obstetrica pela Obstetriz Maria Aparecida França, SEM NENHUMA REMUNERAÇÃO. D. Maria Aparecida França é chefe de Enfermagem Obstetrica da Faculdade de Medicina de S.o Paulo, veio a esta cidade organizar o Serviço de Enfermagem da Maternidade, e oferece os seus serviços a familia natalense, SEM NENHUMA REMUNERAÇÃO.

JOÃO WILSON MENDES MELO

ADVOGADO

Escritorio — Avenida Duque de Caxias, 306 — 1.º

Residencia — Av. Rodrigues Alves, 716 — NATAL

Antonio Soares Filho

ADVOGADO

Av. Floriano Peixoto, 612

Fones: 1700 — 1722

VENDEM-SE 2 Snookers em perfeito estado de conservação (quase novos), por preço de ocasião. — Ver a tratar na Rua Nisia Floresta, 91, com Samuel de Góis

BOLETINS E AVULSOS

Podemos imprimir com

A MAXIMA RAPIDEZ

PROCUREM "A ORDEM"

NOSSAS OFICINAS ESTÃO APARELHADAS COM MAQUINAS MODERNAS E PARA confecção de quaisquer serviços graficos e de PAGINAÇÃO NOSSOS PREÇOS DESAFIAM COMPETIDORES

LEITURA PREDILETA NA LOMBADA MUTIRÃO

Labim/UFRN

ORDEM

Propriedade do Centro de Imprensa S. A.

RIO, 8 — Radiopress — O General Fabio Coutinho deu-se, ontem, ao ingrato exercício de pedir demissão dos cargos de Presidente do Instituto Nacional de Geografia e Estatística.

DE DO NORTE — NATAL — TERÇA-FEIRA, 8 DE ABRIL DE 1952 | Num. 4946

ão de mamona

sil — E do Rio G. do Norte

to de Capital ncária S. Gurgel

preciavel. Desde os tempos aureos de Mossoró, como grossista de tecidos, S. Gurgel era uma firma conhecidissima em todo o Nordeste.

E foi esse imenso raio de influencia e de bom nome que veio animar o sr. Sebastião Gurgel a fundar em bôa hora uma casa bancária, agóra constituida em Sociedade por Quotas, em vias de se tornar efetiva.

O capital social, que era de duzentos e cinquenta mil cruzeiros, passa a um milhão e meio de cruzeiros. E' um justo triunfo no decenio de existencia e de excelentes serviços prestados ao progresso economico da zona oeste do Estado, servindo a grande massa popular, tendo cerca de dois mil clientes.

Em janeiro de 1942 seu ativo era de Cr$ 1.614.104,50 Dez anos depois subiu a Cr$ 21.488.499,10. E os depositos, que eram em 42 de um total de Cr$ 107.747,30 estão agóra em Cr$ 13.359.824,70.

E' a confirmação maior do grande conceito da Casa Bancária S. Gurgel.

Reunião da Assembleia Nacional Francêsa

PARIS, 18 — A Assembléia Nacional reunir-se-á, amanhã, para debater os dez votos de confiança solicitados pelo premier Pinay. Os circulos politicos franceses são de opinião que o sr. Pinay sairá vitorioso nos debates, obtendo os votos de confiança solicitados. Esses votos referem-se ao Orçamento da República.

Falará, hoje, o Presidente da Republica

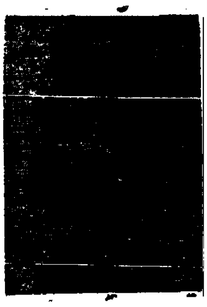

GETULIO VARGAS

RIO, 8 — Hoje, pelo programa radiofonico das 19.30, falará o presidente Getúlio Vargas, quando tratará de problemas ligados á expansão de nossa economia agricola e amparo á lavoura. Somente assim venceremos a alta do custo de vida, dirá o presidente.

Frederico Chopin, discipulo de Marx?

WASHINGTON, 8 — Frederico Chopin, o compositor polonês que se opôs vigorosamente á união entre a Polônóia e a Rússia, é agora considerado pelos propagandistas soviéticos como discipulo de Karl Marx.

Foi isso o que afirmou perante uma assistencia na Georgeton University e exilado politico polonês Jan Karski, que ora exerece o cargo de professor assistente de Ciência Politica na Washington School.

Afirmam os sovieticos que a música de Chopin está em harmonia filosófica com o manifesto comunista, quando, de fato, salientou Karski, Chopin nunca ouviu falar do manifesto .Não obstante, os soviéticos estão elaborando documentos fraudulentos, numa tentativa de provar êsse ponto, disse Karski.

Jan Jan Karski, que foi prisioneiro de guerra dos exercitos nazistas e vermelhos, chegou aos Estados Unidos em 1943.

Associação Comercial de Natal

O sr. Manoel Gurgel do Amaral, presidente da Associação Comercial do Rio Grande do Norte, reiterou ao sr. Presidente da Marinha Mercante ,providencias quanto a chegada a esta capital do vapór "Rio Antas".

"A Associação Comercial do Rio Grande do Norte atendendo justos reclamos comercio em geral vem reiterar providencias conforme seu telegrama de 18 de Março findo quanto a chegada a este porto do vapor 'Rio Antas", conduzindo cerca doze mil volumes esta praça tendo partido porto Santos desde 17 de dezembro do ano passado cuja carga contem grande quantidade de carne xarque com agravante que Agencia do vapor não tem conhecimento onde se encontra o mesmo. Confiamos providencias essa Presidencia antecipamos agradecimento em nome da classe comercial. "Cordiais Saudações".

A IMPRENSA CATOLICA NAO PODE VIVER SEM O APOIO REAL DOS CATOLICOS. E SEM IMPRENSA, OS CATOLICOS NAO PODEM TER VOZ ALTIVA. O SR. AO MENOS ASSINA "A ORDEM"?

Ambulatorio Padre Dehon

O principio querem as cousas. Conhecido e expressivo adagio. Os grandes empreendimentos exigem coragem, decisão, iniciativa. O triunfo virá, é certo. Quando vigário da paroquia do Coração de Jesus em Mossoró, o Padre Cornélio viu a miséria e o abandono de grande número de crianças do Alto S. Manuel. S. Revdma. sonhou então com um Ambulatório que amparasse grande parte daqueles desafortunados. E concretisou os seus anseios Fez nascer a obra de deveria formar e instruir os pobrezinhos daquele florescente bairro de nossa cidade. De inicio foram grandes as dificuldades. Mas a vontade decidida dêsse filho do Padre Dehon não vacilou. E venceu Arranjou uma casinha modesta, simples e instalou Ambulatório Padre Dehon Matricularam-se 60 alunos Organizou um quadro de bemfeitores que contribuissem para a manutenção da casa. Conseguiu professoras

(Conclui na 4a. página)



DEAN ACHESON

n vem ao Brasil visitar os Est dos Unidos

...m que estava para embar... ainda esta semana adiou viagem par esperar a vo... do embaixador Joao Ne... es de Fontoura o qual fo... essar dez dias em Poços de ...aldas, Minas Gerais

As familias das vitimas do desastre de Nova Iguaçú Ainda não receberam indenização

RIO, 8 — Radiopress — Até agora as familias das vitimas do desastre de Nova Iguaçú que morreram carbonizadas quando um trem eletrico abalroou com um tanque da Standard Oil, não receberam indenizações. A êsse respeito existem cinco ações conjuntas sendo uma contra a companhia estrangeira. Sabe-se que as indenizações ainda não foram pagas em virtude de aguardar-se a decisão da Justiça o saber-se quem é o culpado se a central ou o Caminhão da Standard. Entre os argumentos da Standard Oil figura não haver sinalização na passagem do nivel nem qualquer outra providencia de emergencia.

O imperialismo russo sufocando a Ucrania

PARIS, 8 — Divulga-se que tendo surgido na Ucrania um movimento nacionalista de libertação, a Russia, dando mostras do seu intoleravel imperialismo, está comandando o maior expurgo da história ucraniana.

ealizado ontem o concerto de Oscar Borgerth

A Sociedade de Cultura Musical, levou a efeito ontem o 27 º concerto oficial, apresentando o consagrado violinista brasileiro Oscar Borgerth

O recital de reconhecido valor artistico, teve lugar no salão do "Aero Clube" e contou com a presença do Governador do Estado, Dr. Silvio Pedrosa, autoridades civis e militares, alem de grande numero de familias de nossa melhor sociedade.

Oscar Borgerth executou excelente programa constante de obras de Tartini, Mozart, Lorenzo Fernandez, Paganini, Chopin, Carlos Alberto Pinto e Sarasate, os dois ultimos executados magistralmente e com grande segurança de técnica e virtuosismo. A sua execução de "Berceuse" de Henrique Osvald, como números extras

Raramente um artista tem sido, entusiasticamente, aplaudido como o foi Oscar Borgerth, e isto porque o público compreendeu o valor incontestavel do artista que é dos melhores que nos tem visitado

Esta de parabens a Cultura Musical por mais este seu grande triunfo na atual temporada.

FUNDAR E MANTER UM JORNAL, DESTINADO A ESCLARECER E CONGREGAR OS ESPIRITOS E' EM CERTO SENTIDO OBRA TÃO NECESSARIA E MERITORIA COMO LEVANTAR UM TEMPLO — Cardeal Lavigerie

O QUE OCORRE NO BRASIL

Noticiario da Radiopress

BELEM 8 — O sr Osvaldo Aranha respondendo ao convite que lhe fez o Governador Zacarias de Assunção declarou aceitar a defêsa do Estado do Pará acentuando que faria sem qualquer onus para os cofres estaduais. O governador na providencia sobre a remessa da necessaria procuração e dos documentos que interessam a causa defendida pelo Estado A intervenção do sr. Osvaldo Aranha e no pagamento de visto do Tribunal de Contas feito pelo governador e levado ao poder judiciario na Capital do País

TECNICOS ALEMAES

RIO 8 — Noticia-se que o Instituto do Acucar e do Alcool enviará a Alemanha [illegible] de contratar quatro tecnicos alemães especialistas em alcool.

COMANDANTE DA PRIMEIRA REGIÃO

RIO 8 — Tem-se como certo, nos meios militares, que general Aristoteles de Souza Dantas será confirmado no comando efetivo da primeira região militar O proprio Ministro da Guerra sugeriu a solução como a mais aconselhavel levando-se em conta, sobretudo, a simpatia que envolve o nome daquele chefe militar

NAO PEDIU DEMISSAO

RIO, 8 — O general chefe de Policia falando á reportagem desmentiu os ultimos boatos segundo os quais teria solicitado demissão dos suas funções que ocupa desde o inicio do Governo do sr Getulio Vargas

COMISSAO NACIONAL DE BEM-ESTAR SOCIAL

RIO, 8 - Como é sabido os tecnicos da comissão nacional do bem-estar social estiveram reunidos, na ultima semana, para debater alguns casos relativos a fixação de homem na terra, problemas provocados pelo exodo rural. Foi confiado ao deputado Osvaldo Loti, presidente da confederação nacional de industria a elaboração de um relatorio dêsses importantes pontos o qual será, depois, debatido e submetido a apreciação das autoridades do Ministerio do Trabalho e do Ministerio da Agricultura

Labim/UFRN

CENTRO DE IMPRENSA S. A.

Séde — Rua Dr. Barata, 218 — NATAL

Presidente — OLIMPIO PROCOPIO DE MOURA
Gerente — YOLANDO OCCHETINO

A ORDEM

DIARIO VESPERTINO
(Circula desde 14-7-1935)
Diretor — OTTO GUERRA
Secretario — XAVIER FINHEIRO

TELEFONES

Direção 20-70 — Gerencia 12-69 — Redação 12-23 — Presidencia 19-00

ASSINATURAS

Ano ..... Cr$ 150,00
Trimestre 45,00
Semestre 80,00

VENDA AVULSA

N. atrasado ..... Cr$ 1,50
N. do dia 1,00

PUBLICAÇÕES — TABELA NA GERENCIA

REPRESENTANTES

RIO — A. C. LARA, Senador Dantas, 40-1.º andar — Fone 22-3624
S. PAULO — Raul Cassamayor, Rua Felipe de Oliveira, 21 8.º andar — Fone: 3-0673

Para entrega imediata !...

Os NOVOS Super-Caminhões "COMMER" modelos 1952

(A GASOLINA E A OLEO)

ECONOMICOS, RESISTENTES, os Novos "COMMER" trazem ainda novas caracteristicas:

NOVOS motores a gasolina de 6 cilindros com valvula na cabeça.
NOVOS motores diesel de 6 cilindros de rapida aceleração.
NOVOS eixos trazeiros de duas velocidades (reduzidos)
NOVOS freios hidráulicos auxiliares a vácuo
4/5 quilometros com 1 litro gasolina e 9/10 para o diesel!
GARANTIA DE PEÇAS SOBRESSALENTES E SERVIÇOS
Mais um produto inglez do GRUPO ROOTES

VENDEDORES EXCLUSIVOS
Paula, Irmãos & Cia.
Rua Dr. Barata, 190 — Fones: 22--07 e 23-30

Efemérides Estaduais

8 de Abril

1837 — Instalação da Tesouraria Provincial, sendo chefe José da Costa Pereira.

1892 — Falece a bordo do navio "Olinda" Silvino Elvidio da Cunha, que governou o Rio Grande do Norte.

1901 — D. Adauto Miranda Henriques concede licença ao vigario de Macau, pe. Vicente Giffoni, para benzer a capela de S. João Batista em Pendencias.

1950 — Inauguração da estação telegráfica da Base Aerea de Natal.

CAFE' RIO GRANDE

O proprietario do Café Rio Grande, avisa a sua distinta freguezia, que continue colecionando os saquinhos vasios. — Cada 10 saquinhos fara direito a valiosos premios. — Junte 10 sacos vasios de Café Rio Grande e va ao Moinho Potiguar, a Rua Dr. Mario Negocio, 1410 e informe-se das grandes vantagens que lhe oferece o PURO E SABOROSO CAFE RIO GRANDE.

SOCIEDADE

O PENSAMENTO UNIVERSAL

Como a água desce aos vales, assim a graça do Espirito Santo desce aos humildes. — S. BOAVENTURA.

ORIENTANDO

O quarto do doente deve ser convenientemente ventilado. O ar imobilizado tem, sôbre os enfermos, ação ainda mais nociva do que sôbre os sadios.

Providencie para que, no quarto em que permaneça algum doente, o ar seja renovado de modo continuo e cauteloso. — SNES.

RECEITA DO DIA

BISCOITOS GLACES — 500 gramas de farinha de trigo, uma colher de manteiga, uma pitada de sal que se desfaz em agua e seis claras. Amassas-se bem, enrolam-se os biscoitos e depois de torrados são passados em calda de açucar em ponto de glacar.

FARMACIAS DE PLANTÃO

Farmacia Rio Grande — Avenida Rio Branco — Cidade Alta.

Farmacia Rocas — Rua Expedicionario José Varela — Rocas.

Farmacia Central — Praça Gentil Ferreira — Alecrim.

Judite Bezérra, esposa do Professor Severino Bezerra diretor do Departamento de Educação.

— Judite Amorim, espos do Desembargador Adalberto Amorim, membro do Tribunal de Justiça do Estado.

— Amancia de Souza Pinto, viuva do sr. Arlindo Pinto.

— Zaira Barbalho, espos do sr. Valdemar Ruic, residente em São Paulo.

Senhores:

Odilon Manso Pegado, chefe da Portaria da Alfândega de Natal.

Jovens:

Valter Garcia, filho do sr. Gentil Garcia, residente em Santo Antonio, deste estado.

— Epifacio de Andrade, filho do sr. Claudionor de Andrade.

Crianças:

Armando Alberto, filho do sr. Gil Fernandes, residente na cidade do Rio de Janeiro.

AMANHA

Senhoras:

Maraldo Galvão Filgueiras, esposa do Floriano de Sá Peixoto, guarda-mor da Alfandega.

— Zulma Emerenciano Chinaz, viuva de Joaquim Chinaz.

— Maria Carmelita Cabral, esposa de Manoel Januario Cabral, comerciante em Itaretama.

Senhores:

Francisco Fernandes, comerciante nesta praça.

Senhorinhas:

Maria Odete de Carvalho, professora do Grupo Joao Tiburcio.

— Alice Fernandes, filha de Jorge Fernandes.

— Geralda Maria Cerqueira, filha do sr. Manoel Cerqueira, funcionario publico.

— Maria Celia, filha do sr. Antonio Alves, comerciante em Touros.

Jovens:

Sr. Bruno Pinheiro.

Fernando [illegible]

Dr. Eduardo Gomes de Matos, Juiz de Direito da Comarca de Ceará-Mirim.

— Maria Nazareth, filha do professor Pedro de Souza, diretor do Grupo Escolar Dr. Manoel Dantas, em Macaiba.

— Maria Celia, filha do sr. Antonio Alves, comerciante em Touros.

VIAJANTES

Dr. Epitacio da Costa Carvalho — Estrada de Ferro [illegible]

— Para Mossoró, acompanhado de sua exma. esposa D. Heloisa Lopes Carvalho, o dr. Coriolano da Costa Carvalho, juiz federal nesta Estado.

PROPRIEDADE A VENDA

JUREMA, no municipio de Pedro Velho, a três quilometros da estação de Montanhas e servida por estrada carroçavel, dividida em quatro cercados, banhada pelo rio Pirari, com 24.000 covas de palma, 4.000 pés de agave, vários coqueiros, tendo casa de residência do proprietário recentemente construida, currais e cocheira para gado e seis casas de moradores cobertas de telha.

INGA' e PEBA, Anexas, nos municipios de Pedro Velho e Jamanaupe, do Estado da Paraiba, terras de caatinga, brisco e varzea servidas por uma barragem e várias nascentes divididas em quatro cercados, possuindo madeira suficiente a serventia da propriedade, com trinta coqueiros e 50.000 pés de agave adultos e quatro casas de moradores.

Tratar em Montanhas, com Manoel Elias Sobrinho e nesta capital á avenida Deodoro, 528.

MISSUS A DEO

J. Tercio CALDAS

A Providência Divina neste mês de março tem sido pródiga com o nordeste brasileiro. Dois acontecimentos memoraveis invadiram de gaudio a alma nordestina. Pernambuco sai da orfandade espiritual, tendo como novo pai o recem chegado e já estimadissimo D. Antonio de Almeida de Morais Junior. Rio Grande do Norte eleva-se á dignidade de Arquidiocese, prosseguindo á frente de seu destino espiritual D. Marcolino Dantas, o Bispo que o Senhor do Bomfim enviou para ter um bom fim a Diocese de Natal. E o teve, teratinon orgulho e esse.

Hosânna in excelsis!

Pernambuco e Rio Grande do Norte sempre estiveram ligados pelo espirito e pela historia. Em 1910, quando Olinda foi elevada á arquidiocese, sendo seu 1.º Arcebispo D. Luiz Raimundo da Silva Brito, era Natal sua sufraganea.

Os desenios insondaveis do Onipotente permitiram a Natal contar entre os seus bispos um pernambucano, quando o Leão do Norte recebia com frêmito de alegria a sua filha sempre indenuvel. Mas uma vez a fé una, ésta dois Estados.

Quem dá glorias nas pernambucanas, nestes dias de lindas pela elevação de S. Arcebispo anteriormente, em sua séde expressão de S. Inácio de Antioquia e Miguel Paiva, rejubilemo-nos com a elevação de Natal a arquidiocese. E não morramos, e a comemoremos [illegible] mos por uma [illegible] para de terra do Padre José Maria, aquela que o "Mar nos o Deo".

Dom Marcolino [illegible] verdade um varrido, [illegible] Bom Jesus [illegible] Pastoral [illegible] Bispo [illegible] Natal.

Em [illegible] [illegible] [illegible]

Labim/UFRN

CENTRO DE IMPRENSA S. A.

Séde — Rua Dr. Barata, 216 — NATAL

Presidente — OLIMPIO PROCOPIO DE MOURA
Gerente — YOLANDO OCCHIPINTI

A ORDEM

DIARIO VESPERTINO
(Circula desde 14-7-1935)
Diretor — OTTO GUERRA
Secretario — XAVIER PINHEIRO

TELEFONES

Direção 20-70 — Gerencia 12-60 — Redação 12-62 — Presidencia 19-90

ASSIGNATURAS

Ano .. .. Cr$ 180,00
Trimestre 45,00
Semestre 90,00

VENDA AVULSA

N. atrasado .. .. Cr$ 1,50
N. do dia 1,00

PUBLICAÇÕES — TABELA NA GERENCIA

REPRESENTANTES

RIO — A. C. LARA, Senador Dantas, 40-1.º andar — Fone 22-5024
S. PAULO — Raul Cassamayor, Rua Felipe de Oliveira, 31 8.º andar
Fone: 2-0873

Para entrega imediata !...

Os NOVOS Super-Caminhões "COMMER" modelos 1952

(A GASOLINA E A OLEO)

ECONOMICOS, RESISTENTES, os Novos "COMMER" trazem ainda novas caracteristicas:

NOVOS motores a gasolina de 6 cilindros com valvula na cabeça.
NOVOS motores diesel de 6 cilindros de rapida aceleração.
NOVOS eixos trazeiros de duas velocidades (reduzidos)
NOVOS freios hidráulicos auxiliares a vácuo
4/5 quilometros com 1 litro gasolina e 9/10 para o diesel!
GARANTIA DE PEÇAS SOBRESSALENTES E SERVIÇOS
Mais um produto inglez do GRUPO ROOTES

VENDEDORES EXCLUSIVOS

Paula, Irmãos & Cia.

Rua Dr. Barata, 190 — Fones: 22--07 e 23-30

Efemérides Estaduais

8 de Abril

1637 — Instalação da Tesouraria Provincial, sendo chefe Jose da Costa Pereira.

1892 — Falece a bordo do navio "Olinda" Silvino Elvidio da Cunha, que governou o Rio Grande do Norte.

1901 — D. Adauto Miranda Henriques concede licença ao vigario de Macau, pe. Vicente Giffoni, para benzer a capela de S. Joao Batista em Pendencias.

1950 — Inauguração da estação telegráfica da Base Aérea de Natal.

CAFE' RIO GRANDE

O proprietario do Café Rio Grande, avisa a sua distinta freguezia, que continue colecionando os saquinhos vasios. — Cada 10 saquinhos terá direito a valiosos premios. — Junte 19 saquinhos vasios de Café Rio Grande e vá ao Moinho Potiguar, a Rua Dr. Mario Negocio, 1419 e informe-se das grandes vantagens que lhe oferece o PURO E SABOROSO CAFE RIO GRANDE.

SOCIEDADE

O PENSAMENTO UNIVERSAL

Como a água desce aos vales, assim a graça do Espirito Santo desce aos humildes. — S. BOAVENTURA.

ORIENTANDO

O quarto do doente deve ser convenientemente ventilado. O ar imobilizado tem, sôbre os enfermos, ação ainda mais nociva do que sôbre os sadios.

Providencie para que, no quarto em que permanece algum doente, o ar seja renovado de modo continuo e cauteloso. — SNES.

RECEITA DO DIA

BISCOITOS GLACES — 500 gramas de farinha de trigo, uma colher de manteiga, uma pitada de sal que se desfaz em agua e seis claras. Amassas-se bem, enrolam-se os biscoitos e depois de torrados são passados em calda de açucar em ponto de glacar.

FARMACIAS DE PLANTAO

Farmacia Rio Grande — Avenida Rio Branco — Cidade Alta.

Farmacia Rocas — Rua Expedicionario José Varela — Rocas.

Farmacia Central — Praça Gentil Ferreira — Alecrim.

Judite Bezérra, esposa do Professor Severino Bezerra diretor do Departamento de Educação.

— Judite Amorim, esposa do Desembargador Adalberto Amorim, membro do Tribunal de Justiça do Estado.

— Amancia de Souza Pinto, viuva do sr. Arlindo Pinto.

— Zaira Barbalho, esposa do sr. Valdemar Ruic, residente em São Paulo.

Senhores:

Odilon Manso Pegado, chefe da Portaria da Alfândega de Natal.

Jovens:

Valter Garcia, filho do sr. Gentil Garcia, residente em Santo Antonio, deste estado.

— Epitacio de Andrade, filho do sr. Claudionor de Andrade.

Crianças:

Armando Alberto, filho do sr. Gil Fernandes, residente na cidade do Rio de Janeiro.

AMANHA

Senhoras:

Maralda Galvão Filgueiras, esposa do Floriano de Sá Peixoto, guarda-mor da Alfandega.

— Zulma Emerenciano Chinaz, viuva de Joaquim Chinaz.

— Maria Carmelita Cabral, esposa do Manoel Januario Cabral, comerciante em Itaretama.

Senhores:

Francisco Fernandes, comerciante nesta praça.

Senhorinhas:

Maria Odon de Carvalho, prendada filha do Coronel João Tiburcio.

— Alice Fernandes, filha do Jorge Fernandes.

— Geralda Gabriel Cerqueira, filha do José Gabriel Cerqueira, farmaceutico, residente em Macau.

— Maria Cristina, filha do Antonio Alves de Souza e Silva Tinoco.

— Maria Nemesio, filha do professor Pedro de Santos, residente em Macau.

— Maria Conceição, filha do Coronel Pedro Soares e Antonio Vidal de Souza, residentes em Mossoró.

VIAJANTES

Dr. Epitacio da Costa Carvalho — Estudante de Direito — Encontra-se em Mossoró, acompanhado de sua exma. esposa D. Heloisa Lopes Carvalho, o dr. Joaquim da Costa Carvalho, clinico neste Estado.

PROPRIEDADE A VENDA

JUREMA, no municipio de Pedro Velho, a três quilometros da estação de Montanhas e servida por estrada carroçavel, dividida em quatro cercados, banhada pelo rio Pirari, com 24.000 covas e palma, 4.000 pés de agave, varios coqueiros, tendo casa de residência do proprietario recentemente construida, currais e cocheira para gado e seis casas de moradores cobertas de telha.

INGA' e PEBA, anexas, nos municipios de Pedro Velho e Jamanguape, do Estado da Paraiba, terras de caatinga, brejo e varzea servidas por uma barragem e várias nascentes divididas em quatro cercados, possuindo madeira suficiente a serventia da propriedade, com trinta coqueiros e 50.000 pés de agave adultos e quatro casas de moradores.

Tratar em Montanhas, com Manoel Elias Sobrinho e nesta capital à avenida Deodoro, 528.

MISSUS A DEO

J. Tercio CALDAS

A Providência Divina neste mês de março tem sido pródiga com o nordeste brasileiro. Dois acontecimentos memoraveis invadiram de gaudio a alma nordestina. Pernambuco saiu da orfandade espiritual, tendo como novo pai o recem chegado e já estimadissimo D. Antonio de Almeida de Morais Junior. Rio Grande do Norte eleva-se á dignidade de Arquidiocese, prosseguindo á frente de seu destino espiritual D. Marcolino Dantas, o Bispo que o Senhor do Bomfim enviou para ter um bem firme a Diocese de Natal. E o teve, terminou orgulhosa.

Hosânna in excelsis!

Pernambuco e Rio Grande do Norte sempre estiveram ligados pelo espirito e pela historia. Em 1910, quando Olinda foi elevada á arquidiocese, sendo seu 1.º Arcebispo D. Luiz Raimundo da Silva Brito, era Natal sua sufraganea.

Os desenlos insondaveis do Onipotente permitiram a Natal contar suas bisarras arquidiocesanas, quando o Leão do Norte recebe nem frêmito de alegria a sua lida sempre indomavel. Mais uma vez a fé une êstes dois Estados.

Dizem-nos planos vem pendulhando, nestes dias de loucuras pela chegada de S. Exa. Reverendissima, a fim de ser oferecido pela Confederação Católica Diocesana, Diretoria Suprema, Barreto, Cabo Verde, dias Nevers, Convento Santo Antonio e outras grandes realizações.

Fundou a Ação Católica, esta tão peluda das Igrejas, recebido pelo Papa Pio XII, dando-lhe o Papa, Pastor.

E que dizer do orfanato, das Damas de Misericordia, Conselho Pastoral, Casa de um previdente, Bispo do Rio Grande do Norte...

Em vários anos de [illegible] os nossos [illegible] Natal [illegible] Bom Pastor [illegible] Natal [illegible] Bom Pastor [illegible] Natal [illegible] Bom Pastor

Labim/UFRN

Domingo em Belém: Rio Grande do Norte x Pará

Precisa receber profundas reformas a seleção potiguar — A torcida faz um apêlo ao treinador papa-gerimú — Deverão embarcar quinta-feira, os norte-riograndenses — Treino na tarde de amanhã

Depois de uma comoda vitoria sobre os piauienses domingo passado, vamos viajar para o extremo norte, afim de enfrentar domingo, em Belem, a seleção do Pará, que vem cumprindo grandes atuações no campeonato brasileiro.

Nossa turma, como se viu no ultimo domingo, precisa passar por reformas profundas se é que o tecnico espera fazer bôa figura contra os nossos irmãos do extremo norte. E' preciso que tenhamos em mente o seguinte: o futebol paraense, não é semelhante ao do Piauí. A torcida norte-riograndense, por nosso intermedio faz um apêlo fervoroso ao treinador Barbosa, para modificar a seleção, substituindo os jogadores que vêm falhando desde os primeiros ensaios. Esperam os torcedores potiguares que o treinador atenda o seu pedido, lançando na equipe, a gente nova que está encostada e que tem maiores possibilidades. Fisico somente, não resolve. Quem não viu domingo o "buraco" que Pretinha deixou aberto e o ataque ressentir-se de uns dois valores mais positivos, para empurra-lo e obrigalo a fazer goals? Por que não se experimenta um quinteto formado por Dieb Ozi Abel Tico e Dedé ou mesmo com Dieb, Ozi, Franklin, Jorginho e Dedé? Tico, sobraria, mas poderia vir a ser lançado como medio de ligação, pois todos sabemos que o crack abecedista, é o homem dos sete instrumentos. Não queremos dar lições ao treinador da seleção, desejamos ajuda-lo. Todavia, as nossas opinições por mais sinceras, não são tomadas em conta. E' preciso que tenhamos em mente o seguinte: no proximo domingo, o nosso adversário é um conjunto que joga o melhor futebol do norte. Se queremos fazer bonito, devemos nos prevenir, para não sofrermos insucessos contundentes. Confiamos plenamente na fibra de nossa turma, mas se o quadro não for retocado, forçoso e que se reconheça: estamos ameaçados de um resultado pouco favoravel. Fica aqui, não o apêlo da torcida potiguar, mas, o nosso tambem.

A nossa delegação, deverá viajar quinta-feira, pela Cruzeiro do Sul. Amanhã á tarde, será realizado o nosso ultimo coletivo. Nesta oportunidade, espera-se que o treinador dê nova feição ao quadro que domingo enfrentará os paraenses.

Indicador Profissional

ADVOGADOS

ANTONIO TOSCANO CAVALCANTI
ADVOGADO
Escritório: Rua Acre, 55 — 5.º an dar — sala 507
FONE: 43-1396
Residência, Rua Hilário de Gouvêa, 88 ap 302
FONE: 37-4662
RIO DE JANEIRO

VICENTE DE SOUZA
Advogado
Escritorio e residencia: Rua Fonseca e Silva, 1105 - Fone: 23-64 - Alecrim Natal.

OTTO GUERRA
JOSÉ GUARÁ
ADVOGADOS
Escritório: Rua Dr. Barata, 198 — 1.º andar
FONE — 1434

MEDICOS

DR. ALVARO VIEIRA
Chefe de Clinica cirurgica do Hospital Miguel Couto
CIRURGIA GERAL — DOENÇAS DE SENHORAS
ELETRICIDADE MEDICA
Consultório: — Av. Duque de Caxias, 198 (Terreo)
Horário: Manhã — 9 às 12 Tarde — 15 as 18 horas
Fone: 12-84
Residência: Avenida Getúlio Vargas, 704 — Fone: 14-23

Clinica de senhoras
DR. ETELVINO CUNHA
ESPECIALISTA
Curso de aperfeiçoamento no Rio de Janeiro e São Paulo
DOENÇAS DE SENHORAS — PARTOS
Ondas ultra-curtas, bisturi elétrico, eletro-coagulação, etc.
CANCER — TUMORES
Consultas: das 15 horas em diante exceto aos sábados
Consultório: Rua Cel. Bonifácio, 222 — Fone 10-82
Residência: Rua Joaquim Manoel, 590 — Fone 14 95
Petropolis—Natal

DR. SEVERINO LOPES
DOENÇAS MENTAIS E NERVOSAS
(Ex Interno por concurso da Clinica Neurologica da Faculdade de Medicina da Universidade da Bahia e do Hospital Juliano Moreira — Serviço de Assistência a Psicopatas da Bahia)
(Medico Assistente do Hospital de Alienados de Natal)
Consultas — Provisoriamente em sua residencia — Rua dos Pajeuzeiros, 1378 — Antiga Av. 10 — Alecrim
Das 15 horas as 18 — Diariamente

DR. EUCLIDES FERNANDES GURJÃO
CLINICA GERAL
Das 15 horas em diante
Do Hospital — Rua Ana Neri, 939
Consultório — Rua Princesa Isabel — Edificio Lutfalla — Fone 2202

DR. JOAQUIM LUZ
PARTOS — DOENÇAS DE SENHORAS
ESPECIALISTA
Ondas curtas — eletro-coagulação — Bisturi eletrico
Consultas das 14 horas em diante
Consultório — Rua Ulisses Caldas, 86-1.º andar
Residência — Avenida Prudente de Morais, 699

DR. HERMANCE PAIVA
CLINICA MEDICA — VIAS URINARIAS
Consultorio: Rio Branco, 189-1.º — Fone 2177
Residência: General Osorio, 246
Horario: De 14 as 18 horas
NATAL — Rio Grande do Norte

DR. ITALO CARVALHO
OLHOS — NARIZ — GARGANTA
Assistente do Ambulatorio do Hospital "Miguel Couto"
Ex-Interno do Hospital Santa Izabel (Bahia) Serviço do Prof. dr. Carlos Fêra
CONSULTORIO
Av. Rio Branco, 596 — 1.º andar — Sala 7
Das 14 — 17 horas
Av. Rio Branco, 874 — Fone 2080

CLINICA DE CRIANÇAS
— DO —
DR. FERNANDO MEDEIROS
PUERICULTURA — PEDIATRIA
Consultorio e residencia: Presidente Quaresma, 353 — Alecrim — Fone 1693
Consultas: 10 ás 11 e 15 ás 18 horas

DR. HERIBERTO F. BEZERRA
Doenças de crianças
Pediatra e Puericultor da "Maternidade Januario Cicco" Ex-interno do Hospital das Clinicas da Universidade da Bahia — (Clinica Pediatrica Médica e Higiene Infantil do Prof. Hosannah de Oliveira)
Consultorio — Rua Ulisses Caldas, 86-1.º andar—Fone 1902 — Das 14 ás 17 horas
Residencia — Rua Mossoró, 521 — Fone 1571

DR. OLAVO MEDEIROS
Doenças da pele e sífilis
Chefe da clinica dermatológica do Hospital "Miguel Couto"
Consultório: — Rua Ulisses Caldas, 86-1.º andar Das 15 horas em diante
Residência: Avenida Campos Sales, 624 — Telefone 17-64

DR. OLAVO MONTENEGRO
DOENÇAS DA NUTRIÇÃO, GLANDULAS ENDOCRINAS
(Obesidade, Magresa, Nervosismo, Diabetes, Reumatismo)
METABOLISMO BASICO
CLINICO DE ADULTOS E CRIANÇAS
Consultório: Cel. Bonifácio, 222 — Telef. 10-82
Residência: Avenida Deodoro, 590 — Telef. 18-58
— NATAL —

DOENÇAS NERVOSAS E MENTAIS
DR. OTTO JULIO MARINHO
DIARIAMENTE DAS 15 AS 17 HORAS
CONSULTORIO:
AV. RIO BRANCO, 589 — 1.º ANDAR

DR. PAULO SOBRAL
DA MATERNIDADE JANUARIO CICCO
Ondas curtas — Eletro-coagulação e Bisturi Eletrico
Partos e Doenças de Senhoras
Consultorio: Praça João Maria, 74
Residência: Av. Prud. de Morais, 713
Consultas de 9.30 as 11.30 e das 14 às 17 horas
Natal — Rio Grande do Norte

DR. RICARDO GARRETO
Diretor do Hospital de Alienados
DOENÇAS MENTAIS E NERVOSAS
Consultorio: Rua Dr. Barata, 210-1.º — Fone 11-20
Residência: Av. Deodoro, 639 — Telefone 13-51

DR. PEDRO SEGUNDO
ESPECIALISTA
VIAS URINARIAS — FOTOLOGIA E SIFILIS
Cura moderna das hemorragias, varizes e hidroceles sem operação e sem dor. Doenças da uretra, prostata, cistoscopia, sondagem dupla e uma. Tratamento rapido das gonorreias agudas e cronicas e suas complicações por meios therapeuticos.
Gabinete Cirurgico
Das 15 horas em diante
Consultorio: Edificio "Nova Aurora", Rua Dr. Barata, 210-1.º — Fone 11-69
Residencia: Rua Apody, 317 — Fone 14-10

DR. HORACIO AVELINO
DOENÇAS INTERNAS
Especialista
CORAÇÃO E VASOS
Electrocardiografia
Consultas das 14½ em diante
Residência: Av. Prudente Morais 672 — Fone 17-21
Consultorio: Edificio Aurellano, sala 105

DR. VICENTE MONTEROSSO
Ex-Cirurgião e Chefe de Clinica do H. C. Ass. do Rio de Janeiro
Ex-Chefe de Equipeda Maternidade Clara Basbaum do Rio de Janeiro
Cirurgia — Doenças das Senhoras — Eletricidade — Raios X
CONSULTAS — Das 8 às 9 horas da manhã — Das 14 às 15 horas
Cirurgia das 9 às 11.30 horas
Av. Rio Branco, 45 — 1.º andar — Sala 3

DR. TRAVASSOS SARINHO
CIRURGIA GERAL
Consultorio: EDIFICIO MORSOLO
Residencia: Rua Mipibu, Lagoa Nova 477 — Fone 14-10

GRAÇAS

Emilia Teixeira, agradece ao glorioso S. Judas Tadeu uma graça alcançada com promessa de ser publicada.
3 - 3 — 952.

VENDEM-SE

Casas modernas no Centro da Cidade. Tratar Av. Tavares de Lira 97.

VENDE-SE uma casa a Rua Juvino Barreto nº. 242, a tratar na Rua Ulisses Caldas nº. 242, com o proprietário.

HOJE **REX** HOJE
Matinée ás 15.30 e Soirée ás 20 horas
RANDOLPH SCOTT — HELEN GAHAGAN em
Ela a Feiticeira

A partir de amanhã em Matinée e Soirée no REX
H. B. WARNER em
Jesus Cristo Rei dos Reis
A maior realização sacra até hoje levada á tela! Um filme humano que toca o coração.

HOJE **São Luis** HOJE
Matinée ás 15.30 e Soirée ás 20 horas
JANET MAC DONALD em
O vagalume
Uma soberba apresentação da METRO.

São Pedro — Hoje
Somente ás 20 Horas
As sete portas do destino
Um filme policial.

Casa Bancária Norte Riograndense S/A
Rua Frei Miguelinho 109 (Edifício Próprio)
DEPOSITOS — COBRANÇAS — OUTROS SERVIÇOS BANCARIOS

	MOVIMENTO GERAL (Soma escritural de Ativo e Passivo)
DEZEMBRO DE 1949	Cr$ 48.754.423,80
DEZEMBRO DE 1950	Cr$ 58.467.511,50
DEZEMBRO DE 1951	Cr$ 83.791.407,50

Prossegue esta noite o torneio de basquetebol

Esparta x America e ASSEN x Riachuelo, os jogos programados

Vai ter prosseguimento na noite de hoje, o torneio preparatorio, promovido pela FNB. Mais dois jogos serão disputados. No primeiro encontro, lutarão o America, lider ao lado do Santa Cruz contra o campeão do Ano Santo, o five do Esparta. Na peleja seguinte, estarão em confronto os quintetos do ASSEN e do Riachuelo.

Como se vê, dois jogos que prometem muita animação e por isto mesmo, deverão arrastar à quadra da AABB um público bem numeroso. O primeiro encontro será iniciado às 19.30 horas.

CAMPEONATO BRASILEIRO DE FUTEBOL
Rio G. do Norte x Pará: a chance

Ficou provado que o nosso selecionado precisa de algumas modificações, pois a peleja de domingo último nos mostrou as falhas latentes no XI que passou facilmente pelos piauienses.

Entretanto uma coisa está reservada à nossa representação: a chance. Isto é uma nova oportunidade para ter uma boa classificação no certame nacional. E o fato de irmos enfrentar os paraenses no segundo jogo, aqui em Natal, é sem dúvida a ocasião de tudo se fazer para que os nossos representantes obtenham a vitória, que é preciso, para que o Rio Grande do Norte esportivo demonstre que também é capaz de brilhar lá fora.

AVISO
O advogado JOAO MEDEIROS FILHO avisa que retardou sine die sua transferencia para o Rio de Janeiro, achando-se á disposição de clientes e amigos á rua Felipe Camarão 613.

Avó! Mãe! Filha!
TODAS DEVEM USAR
FLUXO SEDATINA
O REGULADOR VITIRA

A MULHER EVITARA DORES ALIVIA AS COLICAS UTERINAS
Empregada com vantagens para combater as irregularidade das funções periodicas das senhoras. E' calmante e regulador dessas funções. FLUXO SEDATINA, pela sua comprovada eficacia, é muito recomendado
DEVE SER USADO COM CONFIANÇA

DR. J. A. DE BARROS LIMA
DOENÇAS INTERNAS
ESPECIALISTA
DO APARELHO DIGESTIVO — FIGADO — VIAS BILIARES — ESTOMAGO — INTESTINOS
DIETAS — METABOLISMO
Consultas das 15 horas em diante
Consultorio: Rua Ulisses Caldas, 86-1.º andar — Fone 1902
Residencia: Rua Mossoró, 521 — Fone 1571

Missus a Deo

(Conclusão da 2.a pagina)

lhar pela Igreja, sem o olhar vigilante do Bispo, é disseminar o erro. Aos Doze foi dada a assistencia perene do Paraclito. E os Bispos são os legitimos sucessores dos apostolos. Unidos aos Bispos estamos difundindo a palavra de Deus livre como as águas limpidas das nossas fontes cantantes. Longe deles estamos distanciados da verdade. São eles o magistério vivo da Igreja. O Bispo é aquele "qui venit in nomine Domini" (Matth. 21,9).

Cantemos hosanas por duas grandes graças: Natal arquidiocese e D. Marcolino, seu 1º. Arcebispo.

Te deum laudemos!

Recife, 25 de março de 1952.

NOSSAS OFICINAS ESTAO APARELHADAS COM MAQUINAS MODERNAS — PARA — Confecção de quaisquer serviços graficos e de PAUTAÇAO NOSSOS PREÇOS DESAFIAM COMPETIDORES

Impurezas do Sangue? ELIXIR DE NOGUEIRA Aux. Trat. Sífilis

MAGROS E FRACOS
VANADIOL

E' indicado nos casos de fraqueza, palidez, magreza e fadiga, porque em sua formula entram substancias tais como: Vanadato de sódio, Licnos de cola, etc., de ação pronta e eficaz nos casos de fraqueza e neurastenia. VANADIOL é indicado para homens, mulheres e crianças, sendo uma fórmula conhecida pelos grandes medicos e está licenciada pela Saude Publica.

Capinadeiras Planet Junior
OS MELHORES PREÇOS DA PRAÇA EM
Clemente de Carvalho & Cia. Ltda.
Teleg. ADFINAR — Telefone 2605
RUA FREI MIGUELINHO, 38

Vamos aguardar a peleja decisiva com os campeões do extremo Norte resolutos e dispostos, porque a vitoria abrira o caminho que nos possibilitara ir ao Rio, disputar uma das semi-finais do Campeonato Brasileiro, o que muito será honroso para o nosso futebol.

Labim/UFRN

AÇUDES E POÇOS IX

Leis e mais leis

OTTO GUERRA

Um dos males da nossa legislação consiste na multiplicidade de dispositivos em torno de mesmo assunto, causando por vezes até confusão.

Seria muito mais conveniente uma simplificação e fusão das normas existentes, escolhendo o que ha de melhor em todas elas.

Em materia de financiamento á construção de açudes, já vimos que ha o sistema de cooperação entre o DNOCS e os Estado e Municipios ou particulares, individualmente ou associados.

Tratando-se de Estado ou Municipio, o DNOCS auxiliará essas entidades com 70% do orçamento total. Sendo particulares, a cooperação se fará na base de 50%. Num e noutro caso, desde que se trate de açudes não compreendidos nos sistemas gerais de obras de açudagem e irrigação fazendo-se tambem a cooperação em obras de regularização dos rios (decreto n. 19.726, de 20 de fevereiro de 1931, arts. 10 e 21 a 30).

A legislação federal não parou ai, sendo tambem votada a lei n. 614, de 2 de fevereiro de 1949, autorizando o poder executivo a efetuar emprestimos aos agricultores residentes na area do Piligono das Sécas, "para o fim exclusivo da construção de pequenos açudes", até a quantia de trinta mil cruzeiros a cada um. Os juros foram fixados em 3% ao ano, sendo o praso da operação de vinte anos, com amortizações anuais e iguais, a partir do segundo. Estipulava-se, por último, que o DNOCS prestaria assistencia técnica durante a construção e fiscalisaria a execução da obra.

Veio o regulamento dessa lei sem o decreto n. 26.896, de 19 de abril de 1949, definindo o que entende por pequeno açude:

> "Art. 1.º — Pequenos açudes, para os efeitos deste Regulamento, são os açoudes de profundidade de três a cinco metros".

O requerimento é endereçado à Delegacia Fiscal do Tesouro Nacional, acompanhado da documentação que enumera (prova de que exerce diretamente a agricultura na propriedade a beneficiar, de que não ha outro açude com 5 ou mais metros de profundidade na mesma terra, de que a terra é propria, com certidão negativa de registro de hipotecas. Esse requerimento pode vir por intermedio do Coletor Federal. O Delegado Fiscal pede o parecer do DNOCS que se julgar viavel a obra, organisará projeto, elaborando orçamento, para efeito do emprestimo, que não pode ser superior a 30 mil cruzeiros.

Autorizado o emprestimo, lavra-se escritura, com garantia hipotecaria, fazendo-se a entrega do dinheiro para as obras em quatro pestações, no máximo, dependentes esses pagamentos, salvo o primeiro, de atestado do DNOCS.

Ha muitos outros dispositivos no citado regulamento. O que ai está é o bastante para mostrar a balburdia. Que têm o Delegado ou o Coletor Federal com tal assunto? Para que os Distritos do DNOCS?

As tocantes cerimonias da Semana Santa

Amanhã, Quarta Feira de Trevas — Os atos da Quinta Feira Santa, Sexta Feira da Paixão, de Sabado de Aleluia e do Domingo da Ressurreição — Programa geral dos atos na Catedral e Matrizes

A Igreja Catolica celebra, nestes dias da Semana Santa, as maiores festas de sua liturgia, relembrando a Paixão, Morte e Ressurreição do seu Divino Fundador — N. S. Jesus Cristo.

Em nossa capital, como acontecerá em todo o mundo cristão, os átos da Grande Semana revestir-se-do daquele cunho de excepcional significação e espirito de profunda religiosidade, com a realização das comoventes cerimonias de Quarta Feira de Trevas, Quinta Feira Santa, Sexta Feira da Paixão, Sabado de Aleluia e Domingo da Ressurreição.

OS ATOS NA CATEDRAL METROPOLITANA

Na Catedral de N. S. da Apresentação, os atos da Semana Santa estão sob o patrocinio da veneravel irmandade do SS. Sacramento, e diretamente orientados pelo Revdmo. Vigario da paroquia, Padre Umberto Galvão.

AMANHÃ, 4.a FEIRA DE TREVAS

Amanhã, Quarta feira de Trevas, haverá ás 17 horas o oficio de Trevas, sob a presidencia do Exmo. Sr. Arcebispo Dom Marcolino Dantas, comparecendo o Clero, Seminaristas, Irmandades, Associações religiosas e os fieis em geral.

AS CERIMONIAS DE QUINTA FEIRA SANTA

As 8 horas — Missa pontifical, comunhão do clero, sagração dos Santos Oleos e procissão do SSmo. Sacramento para o encerramento no sepulcro, e em seguida, desnudação dos altares e trasladação do SSmo. Sacramento para a Igreja de Santo Antonio. Ás 17 horas, solenidade do Lava Pés, oficiando o Exmo. Revdmo. Sr. Arcebispo Metropolitano. Sermão do Mandado, pelo Revmo. Frei Tomé de Leopoldina O. M. Cap.

Ás 20 horas — Procissão do Fogareo e, em seguida, a cerimonia da Hora Santa, presidida pelo Revmo. Padre Umberto Gambarra Galvão.

AS COMOVENTES CERIMONIAS DA SEXTA FEIRA DA PAIXÃO

— Ás 8,30 horas — Ofício da Paixão, sendo cantores os Revmos. Padres Emerson Negreiros (Cristo), Monsenhor José Adelino Dantas (Cronista) e Padre Eimar L. Eraistre (Sinagogal), adoração da Cruz e Missa dos Pressantificados com assistencia pontifical sendo celebrante o Revmo. Cônego Luiz Wanderley.

Ás 16,30 — Sermão do Calvario pelo Revmo. Padre Emerson Negreiros: descimento da Cruz, procissão do Enterro e, a seguir, procissão do Soledade.

OS ATOS DO SABADO DE ALELUIA

— Ás 7 horas — Bênção do Fogo e da Fonte, precedida do canto do Exultet pelo Revmo. Padre Eimar L. Eraistre, e das Profecias pelos Seminaristas em seguida, Missa de Aleluia, com assistência pontifical, sendo oficiante o Revmo. Cônego Luiz Waderley. As 17 horas — trasladação do SSmo. Sacramento da Igreja de Santo Antônio para o Catedral.

DOMINGO DA RESSURREIÇAO

— Ás 4,30 horas — Missa pontifical. Sermão pelo Revmo. Frei Tomé de Leopoldina, O. M. Cap., e após, procissão do Senhor Ressuscitado.

As 17 horas — Coroação de Nossa Senhora, com sermão pelo Revmo. Monsenhor João da Mata Paiva.

ITINERARIO DAS PROCISSÕES

PROCISSÃO DO FOGAREO — Praça André de Albuquerque, ruas Santo Antônio, General Ozorio, Gonçalves Lêdo, Vigario Bartolomeu, Ulisses Caldas e Conceição, recolhendo-se á Catedral.

PROCISSÃO DA RESSURREIÇÃO — Praça André de Albuquerque, rua Santo Antônio, General Ozorio, Princeza Izabel (antiga 13 de maio) Ulisses Caldas, Vigario Bartolomeu e praça Padre João Maria, recolhendo-se á Catedral.

O PROGRAMA DAS SOLENIDADES NAS MATRIZES E CAPELAS

Capela Salesiana

OFICIO DE TREVAS: ás 19,15 da Quarta Feira amanhã.

QUINTA FEIRA MAIOR

Ás 6,30 — Missa Solene Procissão do Santissimo a Santo Sepulcro — Recita das Vésperas — Desnudação dos Altares.

Ás 16,00 — Função do Lavapés e Alocução e Mandatum.

Ás 19,15 — Hora Santa no Santo Sepulcro.

SEXTA FEIRA SANTA:

Ás 7,00 — Canto Solene da Paixão — Adoração da Cruz — Procissão do Santissimo e Missa dos Pressantificados — Récita das Vésperas.

Ás 15,30 — Via-Sacra Solene — Durante o dia Adoração da Cruz.

SABADO DE ALELUIA — Ás 6'00 — Bênção do fogo e de incenso — Bênção do cirio Pascoal — Canto das Profecias — Ladainha de todos os Santos — Missa Solene.

As 19,15 — Incensação do Altar de N. Senhora — Canto do Regina Coeli.

DOMINGO DE PASCOA Solenidade aos Solenissimos!

ALELUIA!

As Missas serão as 5,00 ás 6,30 e ás 7,30.

Ás 8,30 — Função do Anjos — Missa Solene.

Ás 19,15 — Vésperas Solenes e Bênção do Santissimo.

MATRIZ DO SENHOR BOM JESUS DAS DORES

Quinta-Feira — 6 horas — Missa solene com comunhão geral, 16 horas lava pés, 19 horas, Hora Santa.

Sexta-Feira — 7 horas — Missa dos pre-santificados: 16 horas, Procissão do Nosso Senhor Morto.

Sábado — 5 horas — Bênção do fogareu, 7 horas missa colene com comunhão geral.

Domingo — 4,30 horas — Missa solene. Prima, 5, 6,30 e 8,30 Santas Missas.

MATRIZ SÃO PEDRO

QUARTA-FEIRA SANTA: Missa ás 6 e 6,30 horas — Comunhão geral das crianças, ás 6,30 horas — Confissões a qualquer hora.

QUINTA-FEIRA SANTA: Missa cantada com comunhão geral ás 6,30 horas — Translação do Santissimo Desnudação dos altares Adoração do Santo Sepulchro como indica a pauta Lava-pés ás 4 horas da tarde.

SEXTA-FEIRA SANTA: Canto do Oficio da Paixão, ás 6,30 horas Adoração da Cruz Missa dos Presantificados Procissão de N. Senhor Morto, ás 4 horas da tarde.

SABADO DE ALELUIA: Bênção do fôgo ás 6 horas Canto do Exultet e das Profecias Bênção da Fonte Missa de Aleluia Translação do Santissimo.

DOMINGO DA RESSURREIÇAO: Missa com Canticos, ás 4 horas Procissão do N. Senhor Ressuscitado logo após a Missa Outras Missas, ás 6, 7,30 e 8,30 horas.

NOTAS:

Confissões para os homens na quarta-feira santa, ás 6 horas da noite Via Sacra: Nas sextas-feiras e nos dominaos, ás 5 hs. com jejum e abstinencia na Sexta-feira da Paixão.

Jornalista Xavier Pinheiro

Transcorre nesta data o aniversário natalicio do jornalista Xavier Pinheiro, secretário deste jornal, academico de Direito e elemento de projeção nos nossos meios jornalisticos. Por êsse motivo vem o natalicio sendo muito cumprimentado.

CINEMA

Rio Grande — Fone: 15-31 "Crepusculo dos deuses", ás 15 30 e 20.00 horas.

Para adultos.

Rex — Fone: 11-72 — "O vagalume", ás 15.30 e 20 00 horas.

Para Adultos

São Luis — Fone: 20 02 — "Ela a feiticeira", ás 15.30 e 20 00 horas.

Para Adultos

São Pedro — Fone: 20-14 — "Rosa Negra" Aceitavel para adultos, somente ás 20.00 horas.

A ORDEM

NATAL — Terça-feira, 8 de Abril de 1952

Antonio Soares Filho
ADVOGADO
Av. Floriano Peixoto, 812
Fones: 1700 — 1722

Ambulatorio...

(Conclusão da 1. pag.)

dedicadas. Funcionou o Ambulatório com as bençãos de Deus e a cooperação de bons elementos desta boa terra Alfabetização, ensinamento civico religiosos foram ministrados com satisfatorio aproveitamento. Além da instrução o Ambulatorio fornece aos seus alunos uma farta refeição. Todo o ano correu bem. No encerramento letivo houve festa, alegria premiação. O Pe. Cornélio teve de muitas familias a roupinhas necessárias e assim preparou as crianças para a sua primeira comunhão S. Revma. pensava em ampliar e melhorar as condições da instituição, quando foi transferido de Mossoró para outra frequesia talvez mais necessitada de seu fecundo apostolado. Veio então substituí-lo o Padre José Barbosa que logo compreendeu o valor daquela importante obra e não mediu sacrificios em beneficio do Ambulatorio. Tudo marchou bem naquela casa de elevado alcance social. Terminou o primeiro ano da gestão do novo vigário. Foram satisfatórios os resultados. Mas as necessidades dos habitantes de São Manuel cresciam, aumentavam exigindo maiores e mais vastos horizontes no terreno da assistencia social. O padre Barbosa queria desenvolver mais aquele nucleo de instrução — Idealizou a construção de um predio adequado ás aspirações e ás necessidades daquele populoso centro. Não dispunha porém de recursos. Tinha, entretanto, coragem e muita fé. E com êssas duas grandes qualidades muito se pode fazer. E não tardou em realisar os seus planos. Há em Mossoró uma comissão que recebe do governo federal uma verba destinada a manutenção de obras de assistência social e cujo presidente é o sr. Francisco de Miranda Mota nosso ilustre prefeito e que tem na pessoa do sr. Joaquim Felicio de Moura o seu tesoureiro. Essa comissão num gesto digno de encomios fez doação de 15.000,00 ao Ambulatório Padre Dehon. Recebida essa importancia o padre Barbosa imprimiu alma nova e iniciou a construção do novo prédio. O dinheiro chegou apenas para os alicerce. Entretanto surgiram outras ajudas valiosas. Quando de sua última visita a Mossoró o Exmo. Sr. dr. Silvio Pedroza, dd. governador do Estado, fez S. Excia uma visita ao Alto São Manuel e compreendeu a grande utilidade do Ambulatorio Padre Dehon. Num gesto nobilitante de amparar as sadias instituições fez S. Excia oferta de 10.000,00 para a continuação daquelas trabalhos. O sr. Prefeito apoia e prestigia aquela iniciativa em favor dos habitantes de São Manuel. O vice-prefeito Jorge Pinto é grande entusiasta daquele movimento e ajuda grandemente o padre José Barbosa. Outras pessoas prestam sua valiosa cooperação. E quase por um milagre em três meses apenas está a construção quase terminada. Em fevereiro as aulas são reabertas já no novo prédio. O padre está radiante com o êxito de seus esforços e com a franca e decidida solidariedade que lhe deram os homens de bôa vontade. A matricula subiu a 90 alunos. As professoras animadas e bem dispostas para as lutas de sua nobre missão. As instalações de estabelecimento são ainda modestas mas com os auxilios de Deus serão pouco a pouco melhoradas. Ainda este ano vai funcionar uma aula de corte e costura para quem tem a oportunidade de visitar o Ambulatorio Padre Dehon sente, necessariamente, admiração e entusiasmo pelo modesto, porém, proveitoso trabalho que ali se realise em beneficio daquelas pobres criancinhas e não pode deixar de ajudar e de encorajar os que generosamente concorrem para a manutenção e o maior desenvolvimento dessa utilissima instituição.

Mossoró — março de 1952.

Pauta da Semana Santa

Oficio de Trevas, quarta feira, ás 17 horas

(CATEDRAL)

A SCHOLA CANTORUM do Seminario e dos Salesianos executará, sob a direção do Padre Emerson Negreiros o Oficio de Trévas.

LAMENTAÇÕES

1.a LAMENTAÇÃO — Padre Heitor de Araújo Sales; 2.a LAMENTAÇÃO — Padre Emerson Negreiros; 3.a LAMENTAÇÃO — Monsenhor José Adelino Dantas.

QUINTA FEIRA SANTA

Pontifical, na Catedral, ás 8 horas

TRONO

CELEBRANTE — Arcebispo Metropolitano; PRESBITERO ASSISTENTE — Mons. João da Matha Paiva; DIACONO ASSISTENTES — Padre Benedito Basilio Alves e Padre Feliciano Monte; MESTRE DE CERIMONIAS — Mons. José Adelino Dantas.

ALTAR

DIACONO — Padre Neves Gurgel; SUBDIACONO — Padre Heitor Sales; AUXILIAR DE CERIMONIAS — Seminarista Francisco Canindé; DESNUDAÇÃO DOS ALTARES — Padre Umberto Galvão.

LAVA PÉS ás 17 horas

OFICIANTE — Arcebispo Metropolitano; DIACONO — Padre Neves Gurgel; SUBDIACONO — Padre Heitor Sales; PREGADOR — Frei Tomé de Leopoldina.

Benção dos Santos Oleos, no Pontifical das 8 horas

Ficam convidados para essa solene cerimonia os Sacerdotes do Clero secular e regular.

Natal, 8 de abril de 1952.

MARCOLINO, Arcebispo Eleito de Natal.

APOSTOLADO DA ORAÇÃO

A presidente do Apostolado da Oração da Catedral avisa ás associações que a adoração ao Santo Sepulcro, na Quinta Feira Santa será ás de 14.30 ás 15 horas.

Homens de Ação Catolica

O Presidente dos Homens de Ação Católica convida todos os militantes para a adoração ao Santo Sepulcro, na Quinta Feira Santa, na Catedral, ás 15 horas.

ADORAÇÃO AO SANTO SEPULCRO

Como acontece todos os anos, a Ação Católica, as Irmandades, Associações e os fieis em geral farão adoração coletiva ao Santo Sepulcro, Quinta Feira Santa, na Catedral.

FEDERAÇÃO MARIANA

Na Quinta Feira Santa, as 15 horas, na Catedral, os Congregados Marianos farão adoração ao Santo Sepulcro, as 15 horas. O presidente da Federação Mariana desta Diocese convida todos os marianos da capital para comparecer áquela demonstração de fé e amor a Jesus Sacramentado

Maternidade "Januario Cicco"

Assistencia obstetrica gratuita

Na maternidade "Januario Cicco", quando a parturiente não for acompanhada pelo seu medico, a assistencia ao parto será dada pela Obstetriz Maria Aparecida França. SEM NENHUMA REMUNERAÇÃO. D. Maria Aparecida França é chefe de Enfermagem Obstetrica da Faculdade de Medicina de São Paulo, pelo que ela esta encarregada de organisar o Serviço de Enfermagem da Maternidade dada, e oferece os seus serviços á familia potiguar SEM NENHUMA REMUNERAÇÃO.

JOÃO WILSON MENDES MELO

ADVOGADO

Escritorio — Avenida Duque de Caxias, 209 — 1.º
Residencia — Av. Rodrigues Alves, 778 — NATAL

LEITURA PREJUDICA NA LOMBADA

Amaurí ganhou o premio de duzentos cruzeiros

Como foi feita a distribuição dos demais premios

Consoante foi amplamente noticiado, diversos brindes haviam sido oferecidos por firmas e desportistas de Natal, para premiar os nossos jogadores, quando se realisasse o jogo de domingo. Assim sendo, Amauri, autor do primeiro tento da tarde, recebeu o premio de Cr$ 200,00, que foi oferecido pelo desportista Miguel Carrilho e pela Ceramica Matosa (Cr$ 100,00 cada): Paulo Izidro, autor de dois tentos que asseguraram a nossa vitoria, foi contemplado com uma camisa Dilém, ofertada pela Casa Rubi Tico e Culica, como os jogadores mais eficientes do ataque e da defesa, respectivamente, receberam presentes ofertados pelo Armazem Elias Lamas e firma Martins Irmãos & Cia. A questão de classificação de eficiencia, foi tomada entre os representantes da cronica esportiva. Cada um deu uma nota aos cracks. No final, foi feita a contagem de pontos que apresentou o seguinte resultado. Ribamar 33 pontos. Dico, 40,5 Barbosa, 39,5 Amauri, 37,5 Pretinha, 29 e Culica, 48,5. Jorginho, 31, Abel, 31 Tidão, 32,5. Tico, 36 e Paulo Izidro, 35,5. A comissão para distribuição de notas esteve a cargo dos confrades Eloi Furtado, João Neto, Amauri Dantas, Djalma Maranhão e Waldemar Araujo.

Entrevista coletiva do Governador do Estado

Na manhã de hoje o governador Silvio Pedroza concedeu uma entrevista coletiva á imprensa desta Capital ao radio, expondo suas atividades no Rio de Janeiro e em S. Paulo, em prol do nosso Estado.

Foi uma palestra muito interessante sendo abordados temas relacionados com os varios ministerios. Como sempre, o governador, terminada a sua exposição, faleu aos jornalistas qualquer pergunta sobre assuntos ligados á situação.

RAIMUNDO DE FREITAS BARROS

ADVOGADO

Rua Princeza Isabel, 702

NATAL — Rio G. do Norte

Geraldo Fernandes o juiz de domingo em Belém

Segundo comunicações que acaba de receber a FND, vende ser designado pela CBD para arbitrar o jogo de domingo proximo em Belem entre as seleções do Pará e do Rio Grande do Norte, o luiz mineiro Geraldo Fernandes, tido e havido, como um dos bons apitadores nacionais.

Este noticia, nos foi transmitida esta manhã, pelo preparador Sonso Erildo Monteiro, que esteve em nossa redação para nos oferecer tão preciosa informação.

Acidentada o desportista Severino Vieira

Domingo ultimo, quando da disputa em Juvenal Lamartine, do prelio Rio Grande do Norte x Piaui, o nosso presado amigo Severino Vieira, secretario da FND, foi vitima de um acidente, o qual, para satisfação de todos, não teve maiores consequencias.

Quando a torcida festejava a conquista de um dos nossos tentos, um torcedor mesmo avisado, muito expansivo ao seu entusiasmo, soltou um foguete Adriano, de cima da [illegible] arquibancada. O fogo foi recebido pela cobertura de arquibancada, indo cair justamente no local onde se encontrava Severino Vieira e outros desportistas, explodindo o foguete resultando de que [illegible] ficaram chamuscados. Felizmente, porém, a coisa não passou de um susto, pois ninguem ficou ferido.

Municipios em Revista

CURRAIS NOVOS

Chuvas — Até o mês [illegible] inverno reinava muita [illegible] quanto a lavoura, panorama veio a [illegible] mudou totalmente a [illegible] de março.

Rádio X — Por [illegible] comerciantes, industriais, agricultores, foi adquirido um aparelho de Rádio X instalado no Hospital [illegible] João Maria, no dia 2 [illegible]

Dados colhidos na Inspetoria de Estatistica do IBGE.

LEIA A ORDEM e [illegible] rifique se você não [illegible] lucrando diariamente [illegible] alguma coisa para o bem [illegible] do seu espirito.

Raid Natal - Rio

Telegrama de Ricardo da Cruz

Os remadores potiguares que empreenderam o raid Natal - Rio de Janeiro, no iole "Rio Grande do Norte" continuam sua viagem da melhor maneira possivel. Domingo passado, ele [illegible] as chuvas [illegible] Cabedelo [illegible] tempo, [illegible] Ricardo da Cruz [illegible] telegrama [illegible]

Labim/UFRN

RIO, 14 — Radiopress — Publica-se, nesta Capital, que a COFAP francesa, completamente, nesta pequena manta. Mas peixes foram vendidos pelas fabulas nem foram distribuídos de acordo com os interesses do publico. O povo não teve para quem apelar.

A ORDEM

Propriedade do Centro de Imprensa S. A.

RIO, 14 — Radiopress — Nos intervalos das suas atividades ostensivas não se interromperam as providencias que a reforçada conspiração está encaminhando no sentido de uma reação contra as imputações lançadas indiscriminadamente pelo general Estillac Leal.

ANO XVI — RIO GRANDE DO NORTE — NATAL — SEGUNDA-FEIRA, 14 DE ABRIL DE 1952 — Num. 6[illegible]

Muito pior que a sêca

A falta de financiamento

Um ano de administração á frente da Estrada de Ferro Sampaio Correia

Alvo das atenções dos ferroviarios o engenheiro João G. de Medeiros — Comemorações no dia 20

Transcorreu, ontem, o primeiro aniversário da administração do engenheiro João Galvão de Medeiros á frente da Estrada de Ferro "Sampaio Correia." Assumindo a direção daquela ferrovia, procurou o eng. João Galvão de Medeiros acelerar celerar o ritimo de trabalho o ritimo de trabalho na citada empresa, visando melhorar as condições dos transportes ferroviários. As deficiencias da "Sampaio Correia", momente quanto ao material rodante e de tração, não permitiram que a atual administração daquela ferrovia realizasse plenamente o seu desejo, entretanto não se póde negar o esforço e competencia do eng. João Galvão de Medeiros á frente da nossa principal via-ferrea.

Empenhado junto ás autoridades federais para que as mesmas atendam ás necessidades da Estrada, tem o eng. João Galvão de Medeiros sabido conquistar a simpatia de todos os ferroviarios, incutindo em todos acentuada dedicação ao serviço, capaz de assim, suprir as deficiencias de material, comum a quasi todas estradas de Ferro brasileiras.

Nesse primeiro ano de administração, varias realizações foram levadas a efeito na "Sampaio Correia", e estamos certos de que se não faltarem a atual administração os recursos prometidos, ela muito realizará em proveito da antiga Estrada de Ferro Central do Rio Grande do Norte.

No proximo domingo os ferroviarios realizarão várias solenidades comemorativas do transcurso daquela efemeride.

Municipios em Revista

FLORANIA

Lagarta — Uma praga de lagartas atacou terriveimente a cultura de cereais no municipio, em fevereiro, perdendo-se cerca de 90% das primeiras plantações. O algodoal foi igualmente assaltado, sendo-lhe dado combate.

Cooperativa — No dia 2 de fevereiro foi realizada a Assembléia anual dos socios da Cooperativa local.

JARDIM DE PIRANHAS

Tifo — Com a distribuição de vacinas, mandadas pelo Governo do Estado, foi dominado o surto de tifo.

JARDIM DO SERIDÓ

Agougue Público — A Prefeitura deu inicio, em fevereiro, aos trabalhos de reconstrução do açougue público.

Apostolado da Oração — Com a presença de todo o clero da diocese, e autoridades do municipio, foi celebrado a 21 de fevereiro o cinquentenario do Apostolado da Oração da Paroquia.

MARTINS

Iniciativa louvavel—A Cooperativa de Martins adquiriu 120 capinadeiras para revenda aos agricultores ao preço de custo, em 10 mêses a juros de 1% ao mês. Igualmente adquiriu junto ao Departamento de Agricultura do Estado seis mil quilos de sementes selecionadas de algodão, para revenda ao preço de 3 cruzeiros o quilo. Adquiriu, tambem, 72 unidades para combate á lavoura bem assim somente de arroz, milho, feijão para plantio, tudo para revenda a preço de aquisição.

NISIA FLORESTA

Safra de gerimú—Tem sido tão grande a safra de gerimú no municipio que já está sendo vendido em caminhões até para o Recife.

NOVA CRUZ

Preço de peles — Observou-se uma queda no preço de peles que de Cr$ 50,00 baixou para Cr$ 30,00.

PORTALEGRE

Campo de aviação — A 11 de fevereiro a Prefeitura deu inicio á construção de um campo de pouso, nas imediações da zona suburbana da cidade.

O JORNALISMO É UM DOS PODERES DO REGIME DEMOCRATICO. — Bowles.

Gravissima situação Clamemos com força

Fez muito bem o Governador Silvio Pedrosa em reunir elementos representativos do Estado, para expor-lhes a gravidade da situação, em que nos encontramos, ainda abalada a nossa vida economica e social pela seca do ano passado e faltando-nos tudo como foi esquematizado na mesma reunião como segue:

UM ESQUEMA DA SITUAÇÃO

A ausencia de mercado para o algodão, e consequente retenção de estoques, criou, para as grandes firmas do Estado, a impossibilidade de solvencia dos seus compromissos para com os estabelecimentos de crédito com que transacionam, sobretudo, o Banco do Brasil, e, como resultante natural, á impraticabilidade de financiamento, aos agricultores para a safra de 1952, o que, em resumo, nos leva ao circulo vicioso: em 1951, tivemos financiamento e faltou inverno, em 1952 temos inverno e falta-nos financiamento; b) — o penhor mercantil, prometido pelo presidente do Banco do Brasil, sr. Ricardo Jafet, que apenas evitará o assoberbamento das grandes firmas algodoeiras está sendo retardado: c) — o financiamento diréto pelo Banco do Brasil aos agricultores, para cuja efetivação prometera o sr. Ricardo Jafet urgentes instruções ás agencias do Nordéste, irá ainda depender de uma assembléia geral, convocada para o fim do corrente mes, o que implicará, talvez, na concessão de um auxilio inútil, porque tardio.

A esse proposito, o Governador dirigiu ao povo potiguar a seguinte mensagem radiofonica:

"Norte-riograndenses:

Desde o inicio do meu Governo, assumido nas circunstancias dramáticas de que todos se devem recordar, que tenho procurado e mantido sempre um contacto direto com os meus conterraneos, nos momentos decisivos sob este ou aquele prisma: quer para lhes dar conhecimento de fatos que a todos envolveu nas suas manifestações e nas suas consequencias; quer assim esclarecidos, para as vezes conclamá-los á união em beneficio e na defesa de supremos interesses do Rio Grande do Norte.

Vivemos hoje um desses sérios instantes de que a coletividade, ainda, não ignora a extensão e alcance, mas maior ou menor intensidade, a sugestão irresistivel e fatalista de um momento para ocorrer por cada um a consciencia da gravidade de uma situação que afeta profundamente os quadros da nossa economia, que reage em todo o Estado, dirigindo-me a palavra sobretudo para dar conta das providencias que venho tomando no desempenho do meu dever.

Sob dois aspectos se define esta situação, resultante da falta de exportação e da inexistencia de preços de produto básico de nossa riqueza, que é o algodão, apesar da safra do ano passado, em virtude dos efeitos da seca ter sido bastante reduzida, descendo a metade do limite que havia atingido a de 1950, normalmente exportada. Estes dois aspectos são os seguintes: a retenção forçada dos estoques nos depositos de algumas de nossas maiores firmas, sem oportunidade de venda e saida, criando circunstancias vexatorias ás suas atividades e á sua propria sobrevivencia; e como decorrencia dessa condição, a impossibilidade das firmas, sempre responsaveis, todos os anos, pelo financiamento de milhares de pequenos agricultores, em dezenas de milhões de cruzeiros, realizarem esse mesmo financiamento, indispensavel á fundação de nova safra, num periodo tão promissor, como o que atravessamos, em materia de inverno. Pela importancia e pelas projeções dessas firmas no parque agricola, comercial e industrial do Estado, e tambem por milhares de conterraneos terem ás mesmas ligado suas sortes, claro que o poder público não poderá alhear-se do seu destino, apresentando-se, como formula razoavel de solução ás suas dificuldades atuais, a objetivação, pelo Banco do Brasil, do penhor agricola, processo em andamento, mas de urgente necessidade de ultimação. Salva-las-á, de algum modo, o penhor mas estará esgotado a sua capacidade de financiamento pelo mez no corrente ano.

Chegamos, a esta altura, ao comentario do ponto mais delicado do problema e da situação, porque a verdade é que a nossa produção algodoeira está visceralmente subordinada, em grande escala, ao financiamento que vinha sendo feito pelas citadas firmas, através de bem organizado serviço de distribuição. Os emprestimos concedidos pela Carteira de Credito Agricola do Banco do Brasil bem como pelas Cooperativas, longe estão de ser satisfatorios, na medida das nossas necessidades os primeiros pelas formalidades e exigencias a que se acha submetida a sua execução, e os segundos pela exiguidade de seu vulto, embora o esforço que o Governo do Estado tem empreendido em favor da expansão do Cooperativismo, inclusive depositando, com a finalidade do emprestimo a pequenos agricultores, em condições excepcionais, porque sem juros, importancia relativamente sensivel, de que foi possivel dispôr, no momento. Vale aereditar que tais contingencias lamentaveis nos sucedem ocasionalmente, ao ano em que, pela primeira vez o Governo do Estado se acerca dispor de inicio

Celebrados os tocantes atos da Semana Santa

A liturgia católica reviveu, entre nós, os comoventes atos da Semana Santa.

Na Catedral Metropolitana as tocantes cerimonias da Quarta Feira de Trevas, Quinta Feira Maior e Sexta-Feira Santa decorreram com o mesmo fervor religioso dos anos anteriores, sendo de destacar o avultado numero de comunhões na Quinta Feira Santa.

O Vigario da Catedral, padre Umberto Galvão tomou oportunas medidas, tudo decorrendo na mais perfeita ordem. A solenidade do Descimento da Cruz, na Sexta-feira da Paixão, foi campal, em amplo palanque armado em frente á Catedral, proporcionando, deste modo, a que todos assistissem ao tocante áto de vez que a nossa Sé sempre se torna pequena para conter a multidão que ali compareceu durante as cerimonias da Semana Santa. Depois do sermão do reverendo pe. Emerson Negreiros, seguiu-se a tradicional procissão do Enterro do Morto, acompanhada de incalculavel multidão. Ao recolher-se o prestito, as imagens do Senhor Morto e de Nossa Senhora ficaram expostas á veneração do povo, para a cerimonia de "beija".

No sábado e no Domingo da Ressurreição, tambem, foram concorridos os atos religiosos, sendo que o Pontifical e a procissão do Senhor Ressuscitado foram assistidos por grande multidão. Ontem, á tarde, houve a cerimonia da Coroação de Nossa Senhora, encerrando-se, assim, as comemorações da Grande Semana.

— Nas matrizes da Ribeira, Alecrim e Tirol houve cerimonias alusivas á Semana Santa, com adoração ao Santo Sepulcro e comunhão pascal dos fieis na Quinta-Feira Maior.

— As Irmandades do Senhor dos Passos e do SS. Sacramento muito auxiliaram ao Vigario da Catedral na organização do programa dos Atos da Semana Santa.

O centenário de Mossoró

Ainda a propósito da sua conferencia, realizada em Mossoró, no dia 15 de março, em que se comemorava o primeiro centenário da assinatura da Lei Provincial, que criou aquele importante municipio da Zona Oeste, acaba o autor daquele trabalho, de receber do Professor Mauricio Carvalho, conceituado educador e figura de larga projeção nos circulos educacionais da Capital Federal, o despacho que, abaixo transcrevemos, e que é um julgamento valioso das atividades intelectuais do responsavel pelo rodapé literario deste Jornal.

Rio de Janeiro — Professor Raimundo Nonato

FIQUEI VIVAMENTE IMPRESSIONADO COM O SEU DEPOIMENTO SOBRE MOSSORÓ. PARABENS E ABRAÇOS

a) Mauricio Carvalho

Major Anibal Gurgel

Acaba de ser classificado no Quartel General da Natal o Major de Infantaria Anibal Gurgel do Amaral, figura gastante relacionada em nossos meios sociais e membro de tradicional familia conterranea.

Oficial do Estado Maior, o Major Anibal Gurgel ocupará o cargo de Assistente do 2º S. C. do sub-comando do 10 D. I. e do comando da Guarnição de Natal, tendo a sua escolha encontrado a melhor acolhida no seio da tropa, onde o recem-nomeado goza o mais sólido conceito e respeito.

O cégo que fez vêr

Vive no Texas um jovem cégo, que é católico. Amigos seus oferecem-se para fazer-lhe leituras. Ele pede sempre que leiam do livro "A fé de nossos pais". Resultado: Seis de seus nove leitores converteram-se ao catolicismo e cinco se tornaram padres. E' o que se lê no diario católico de Paris, "La Croix".

Centenário de nascimento de Henrique Oswald

Conferencia do escritor Camara Cascudo — Programa organizado

Conforme vem sendo, largamente noticiado pela imprensa será realizada, hoje, no salão de Festas da Escola Doméstica, a solenidade com que o Instituto de Música do Rio Grande do Norte brindará a sociedade natalense, comemorando o centenário de nascimento do compositor patricio Henrique Oswald.

Sob organizado um expressivo programa o qual consta do seguinte:

1) — Abertura da Sessão.

2) — Conferencia do Presidente e do Instituto de Musica do Rio Grande do Norte, Dr. Luis da Camara Cascudo, ilustrada com peças do compositor homenageado:

a) — Valse Lente — por Maria de Oliveira. b) — Es-

NOSSAS OFICINAS ESTÃO APARELHADAS COM MAQUINAS MODERNAS — FAÇA — Confecção de quaisquer serviços graficos e de PAUTAÇÃO NOSSOS PREÇOS DESAFIAM COMPETIDORES

ALELUIA

A Pascoa é um misterio de alegria.

O cirio simbolico, acêso desde o Sabado Santo, evoca a manhã triunfal em que se abriu o tumulo do Redentor fazendo sair a Luz de dentro da rocha.

E a Luz venceu a noite. O aleluia, grito de alegria, dissipa as tristesas que rondavam a alma cristã.

O milagre da Ressurreição ilumina a Galileia, como a cada cristão, em qualquer lugar do tempo e do espaço.

A Páscoa é, tambem, um misterio de certeza.

Sabemos que o Cristo ressurgiu dos mortos. E com isto a nossa fé tem motivos para um esforço ainda maior, preludiando a nossa propria e futura ressurreição. Vitorioso do sepulcro, Cristo Senhor Nosso nos regenera e nos liberta do pecado.

Haec dies quam fecit Dominus.

Aos nossos leitores. Aos nossos amigos. Até mesmo aos nossos inimigos. Um voto de Pascoa feliz. Um pedido muito cristão no sentido de que venham todos a compreender a grandesa de ser filho adotivo de Deus.

O QUE OCORRE NO MUNDO

NOTICIARIO DO USIS

A POLÓNIA MOBILIZA MOCINHAS PARA TRABALHAR EM FABRICAS

GENEBRA, 04 — A Polônia está exaurindo recursos, na Minas Mol. de Trabalho, de todas as mulheres entre 18 e 45 anos. A Lei [illegible] de Trabalho Forçado, de 27 de janeiro de 1950, o governo Mal[illegible] Gleb[illegible], estabelece que as trabalhadoras que tentarem abandonar [illegible] serão punidas com [illegible] normal com a imposição, quando o delegado soviético á Nações Unidas Jacob Malik [illegible], diante do Conselho de Departamento das Nações Unidas o oferecimento do Comitê Internacional da Cruz Vermelha para investigar os fatos nas áreas da Coréia do Norte em mãos dos comunistas.

FALSIDADE COMUNISTA

WASHINGTON, 04

A recusa dos comunistas de admitirem investigação imparcial das condições de saúde na Coréia do Norte revela a falsidade de suas acusações de guerra bacteriológica, afirmou o Departamento de Estado norte-americano. Dean Acheson. Acheson fez esta declaração durante uma entrevista coletiva normal com a imprensa, quando o delegado soviético á Nações Unidas Jacob Malik rejeitava, diante do Conselho de Departamento das Nações Unidas o oferecimento do Comitê Internacional da Cruz Vermelha para investigar os fatos nas áreas da Coréia do Norte em mãos dos comunistas.

vento do comunismo

Guilherme Carneiro Campelo

Acaba de ser designado inspetor fiscal em Recife, Pernambuco, o nosso prezado amigo Guilherme Carneiro Campelo, que por muito tempo foi exator fiscal em Goianinha. Assumindo sobre os ombros de Guilherme Carneiro Campelo as honras [illegible]

O QUE OCORRE NO BRASIL

Noticiario da Radiopress

RIO, 14 — Viajará hoje, para Recife [illegible] Vargas [illegible] Pernambuco [illegible] grandes [illegible] Brasil para a [illegible] Governador [illegible] Sul [illegible] Governador [illegible] Rio Grande

Labim/UFRN

CENTRO DE IMPRENSA S. A.

Sédo — Rua Dr. Barata, 218 — NATAL

Presidente — OLÍMPIO PROCÓPIO DE MOURA
Gerente — TOLANDO COUTINHO

A ORDEM

DIARIO VESPERTINO
(Circula desde 14-7-1935)
Diretor — OTTO GUERRA
Secretario — XAVIER PINHEIRO

TELEFONES

Direção 22-76 — Gerencia 12-40 — Redação 12-22 — Presidencia 12-0[illegible]

ASSINATURAS

Ano .. .. Cr$ 150,00
Trimestre 45,00
Semestre 80,00

VENDA AVULSA

N. atrasado .. ... Cr$ 1,20
N. do dia 1,00

PUBLICAÇÕES — TABELA NA GERENCIA

REPRESENTANTES

RIO — A. S. LARA, Senador Dantas, 40-1.º andar — Fone 22-5024
S. PAULO — Raul Cassamayor, Rua Felipe de Oliveira, 21 3.º anda: Fone: 3-2873

SOCIEDADE

O PENSAMENTO UNIVERSAL

O homem tende irresistivelmente para Deus, seu fim último. Se se desviar do seu fim, estará irremediàvelmente perdido. — Mons. Melo Lula.

ORIENTANDO

O doente mental não é um ser que definitivamente "adquiriu" ou "perdeu" alguma coisa. Como os doentes do fígado, dos rins ou do coração, êle precisa de tratamento adequado para a cura completa de seu males.

Encaminhe os doentes mentais aos especialistas, para que não lhes falte a assistência médica de que precisam. — **SNES.**

RECEITA DO DIA

PUDIM DE COCO E ABACAXI'. — 1 coco ralado, 1 quilo de açúcar, 1 lata de abacaxi das pequenas (meio quilo). Batem-se bem os ovos com o açúcar, adiciona-se a massa de um coco ralado, continuando sempre a bater. Depois, junta-se o abacaxi cortado em pedacinhos, e por fim a calda contida na lata. Despeja-se numa forma untada com manteiga e polvilhada com açúcar. Leva-se ao forno regular por mais ou menos 1 hora. N. B. Pode-se fazer em banho-maria e depois levar ao forno para corar.

FARMACIAS DE PLANTAO

Farmacia ALMEIDA — Rua João Pessoa — Cidade Alta — Fone: 22-21.

Farmacia SANTA TEREZINHA — Praça Augusto Severo — Fone: 10-44.

Farmacia DUTRA — Rua Amaro Barreto — Alecrim — Fone: 19-34.

SENHORAS:

Florencia Medeiros, esposa do snr. Hermógenes Medeiros.

— Marieta Ovidio Vale, esposa do snr. Julio Ovidio, comerciante em Itaretama.

— Maria das Dores Nascimentos, esposa do snr. Euclides Augusto do Nascimento.

— Raimunda Melo, esposa do Dr. Múcio Mélo, cirurgião dentista nesta capital.

— Rita Vilar de Mélo, viuva do snr. Hemeterio R. de Mélo.

SENHORES:

Paulo Martins da Silva, funcionário do Banco do Brasil, S/A.

— Francisco Dantas Guedes, Deputado à Assembleia Legislativa do Estado.

SENHORINHAS:

Maria de Lourdes Ribeiro, filha de João Franco Ribeiro.

— Joana Chaves da Silva, filha adotiva do sr. Agricola Pinto, inspetor de Linhas dos Correios e Telegrafos.

— Doralice Fagundes da Rocha, filha adotiva do sr. Severino Bezerra da Silva, comerciante nesta praça.

— Creuza Marques de Lima, filha de Isaias Marques de Lima proprietário em Itaretama.

JOVENS:

Luis Ferreira Lima, filho de João Jovenal da Costa Lima.

— Edmar de Paiva, filho de Manoel Guedes de Paiva.

— Luis Gonzaga de Oliveira, funcionario municipal.

CRIANÇAS:

Francisco Oliveira Filho, filho do sr. Francisco Oliveira Néco, secretário da Cooperativa Central de Credito Norte-Riograndense Ltda.

— Eugenio, filho de Artur Vilar e de sua esposa d. Maria da Gloria Vilar.

— Maria do Socorro Bandeira, filha do sr. João Bandeira Sobrinho e de sua exma. esposa d. Francisca Rodrigues Bandeira, residentes em Pedra Preta.

— Raquel Lúcia Lima da Mota, filha de Mário Fernandes da Mota, comerciário e antigo esportista do A.B.C., e de sua exma. esposa d. Maria Alexandrina da Mota.

NASCIMENTOS:

Ocorreu, na cidade de João Pessôa, no dia 23 de Março próximo passado, o nascimento do pequeno Sérgio, filho do Dr. Ivan de Brito Guerra e de sua Exma. esposa, da. Terezinha Miranda Freire de Brito Guerra.

VISITAS:

Professora Júlia Medeiros — Deu-nos o prazer de sua visita sábado passado, d. Júlia Medeiros, Professora do Grupo Escolar de Caicó e vereadora à Camara Municipal daquela cidade, onde é tambem, pessoa de projeção na sociedade local.

Efeito Sensacional na ASMA
REMEDIO REYNGATE

"A salvação dos asmáticos"
As gotas que dão alivio imediato nas tosses rebeldes, bronquites crônicas e asmáticas, coqueluche sufocações e ansias, chiados e dores no peito. Nas drogarias e farmacias locais.

VENDE-SE uma casa à Rua Juvino Barreto nº. 242, a tratar na Rua Ulisses Caldas nº. 242, com o proprietario.

CASAMENTOS:

Dr. Alcantara Barbosa — Luci Castelo Branco — Na Capital Federal, realizou-se, no dia 6 de março p. passado, o enlace matrimonial do dr. José de Alcantara Barbosa, nosso conterraneo, advogado e jornalista no Rio de Janeiro com Luci de Brito Castelo Branco figura de relevo na sociedade carioca. O casal seguiu viagem para Buenos Aires já tendo regressado ao Rio de Janeiro. Os recem-casados fixaram residencia no Rio de Janeiro

Humberto Gonçalves Bezerra
Cirurgião Dentista

Edificio Magaly — Av. Rio Branco 564 — 1o. Andar — telef. 21-92 — Expediente 14 ás 18 horas.
A noite mediante ajuste previo.

Paula, Irmãos & Cia. Rua Dr. Barata, 190 Natal, Rio G. do Norte Vendem

COMPROVADAMENTE AS MELHORES MÁQUINAS E EQUIPAMENTOS PARA
OLARIAS E CERÂMICAS
MODELOS 1952

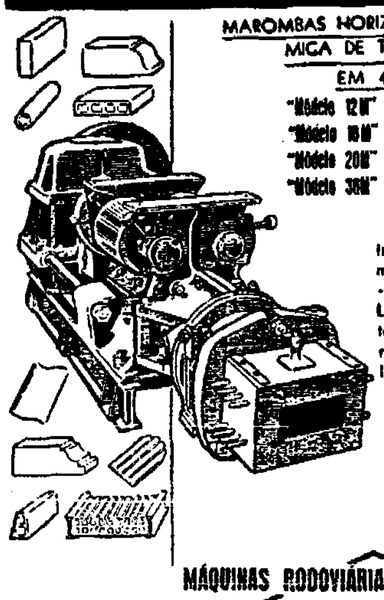

MAROMBAS HORIZONTAIS PARA FABRICAÇÃO ECONÔMICA DE TIJOLOS MAÇIÇOS E FURADOS
EM 4 CAPACIDADES DISTINTAS
"Modêlo 12M" para 12 mil maciços ou 3 mil furados, diários.
"Modêlo 18M" para 18 mil maciços ou 4500 furados, diários.
"Modêlo 20M" para 22 mil maciços ou 7 mil furados, diários.
"Modêlo 30M" para 50 mil maciços ou 13 mil furados, diários.

MAROMBAS A VÁCUO

Instalações completas para cerâmica - Alimentadores - Cortadeiras - Misturadores - Laminadores - Fitas transportadeiras - Locomotivas - Escavadeiras - Prensas para telhas francesas (canais ou coloniais) manuais ou tipo revólver - Prensas para manilhas de 2" a 8" e de 5" a 12" diâmetro tubo.

PIPAS VERTICAIS PARA TRAÇÃO ANIMAL E MECÂNICA

- facilidades de pagamento
- pronta entrega
- real garantia e assistência técnica
- peçam orçamentos ou visita dos nossos Engenheiros a

MÁQUINAS RODOVIÁRIAS BRASILEIRAS S. A.
MAROBRAS
INDUSTRIAIS ENGENHEIROS
Rua México, 11-4.º Andar-Grupo 402 - End. Telegr. "Jaybeebee"-Rio
Tels.: 42-5218 • 42-7437
RIO DE JANEIRO

Casos reais a registrar no alcoolismo e no espiritismo

C. P. P.

O plebeu iletrado, verdadeiro folklorista nato, tem ideias interessantes e originais. Esta de chamar aguardente do **espirito é de se lhe tirar o chapéo. Certamente o tabaréo ignorante foi inspirar-se na analogia dos efeitos patologicos do alcoolismo e do espiritismo. O alcool nem sempre torna o individuo furioso, desordeiro, valentão e abestalhado. Conheci, em certa cidade do Estado, um velho sacristão que so se apresentava zeloso, trabalhador e amavel, quando estava alcoolisado. Ainda bem não dispontava o dia e o gesado sacrista abria o templo, varria, espanava os santos e genuflexorios, arrumava os paramentos, etc. Uma coisa é ver outra é dizer. Aqui está um dos efeito menos maus do alcool. Vejamos agora um fato horrivel. Em Canabrava, municipio de Macaiba, certo dia, ao escurecer, entra um alcoolotra em uma bodéga. Solve um copo de aguardente, mórde os beiços, arregála o olhos, risca o balcão com a ponta do punhal e num jovem se achava no local, retira-se limpando o sangue da vitima nas mangas da camisa. Eis um dos efeitos diabolicos do alcool. Vamos agora, sem paixão, examinar o espiritismo em seus efeito patologicos. Não se póde negar que ha espiritas dedicados, respeitadores das crenças alheias, de boa fé. Mas, Dentre milhares de casos el temos dos amor ao iconismo, um só apenas. Verificou-se em Areia Branca. Um sabbat vinha de assistir uma sessão espirita. Levanta-se logo após, furioso, penetra no hotel local e apunhala-la, desejto vezes, um viajante que, nos gritos de socorro, foi protegido por um policial que abateu o criminoso com tiros de fusil. E o caso dos ebrios e dos espiritas requererem um mandado de segurança e constituirem advogados para provarem sua inocencia e agirem à vontade. Mais um: pilheria gorada do espiritismo. Ha pouco, realizou-se em Natal, um solene congresso espirita. Muita propaganda, bombasticos discursos: de toda parte choviam adesões e comparecimentos até que baixou um espirito do outro mundo. Até aqui vai tudo muito bem. Um lóte de crentes, afervoradas com as pregações, ruma para o interior, em propaganda. Em uma fazenda do municipio de Macaiba surge um grupo de fans espiritistas. Baixou então um espirito sobre uma jovem malfabela iluminando-a. Vão à casa de um filho de respeitavel cidadão ha meses falecido. A tal espritada, imitando mal a voz do defunto, dirige-se a um seu filho dizendo: "Eu sou teu pai. Meu filho, meu filho. Deus te abençôe. Vou hoje mesmo gosar do céo. Vamos à casa em que morri a deixei no quarto de dormida, trez contos e quinhentos de prata antiga e um anselin de ouro de valor. Não creio em tal coisa, disse o senhor. — "Não meu filho vamos logo". Chegando à residencia do finado, a viúva protesta energicamente. Cale esta boca mulher, diz espirito, eu sou teu marido. - Meu marido nunca enterrou dinheiro: enterrou sim mas foi plantando cana mandioca e milho. Começa-se então a fossar o quarto os assistentes, com velas acesas, mãos postas, olhos hipocritas e velhácos. Ouve-se finalmente uma gargalhada estridente e satanica da pocéssa que encerrou o ato exclamando sinicamente "Eu sem sabia que aqui não havia dinheiro. Eu queria era troçar de vocês". Que tais leitores amigos? Agora quem vai soltar estrondosa gargalhada são os fanaticos devotos do dou. Baco**

EDITAL

A Fiação e Tecelagem Santa Ligia Ltda. convida a operaria Felicia Roberta portadora da carteira profissional n. 5.198 serie 17 a comparecer ao trabalho dentro do prazo de oito (8) dias a contar desta data afim de apresentar documentos que comprovem o seu afastamento do trabalho, sob pena de abandono de emprego e demissão. Trata-se de lei em vigor.

Natal, 8 de Abril de 1952.
FIAÇÃO E TECELAGEM SANTA LIGIA LTDA.
Manoel Cavalcanti Moura.
Diretor Gerente.

Cartas à Redação

Por várias vezes tenho visto êsse acatado orgão da imprensa católica de nossa terra publicar cartas e pedidos de pessôas de todas as camadas sociais, dêsde o simples operário ao abastado comerciante, sobre assuntos de interesse coletivo.

É é por êsse motivo que aquí desejo um pouco de agasalho nas colunas de seu jornal, certo de que o assunto aquí exposto está dando muita dôr de cabeça a muita gente. Trata-se do seguinte:

A Repartição de Saneamento de Natal vem de pouco tempo para cá majorando, sensivelmente, a taxa dagua, de modo a causar indignações a uns e comentarios a outros, principalmente por parte daqueles que não foram contemplados pela sorte.

Vejamos, por exemplo o que me explicou um conhecido meu, modesto funcionário: uma casa de valor locativo de Cr$ 3.120,00 com a quota fixa de 9 pagava até o ultimo trimestre de 1951 a taxa fixa de Cr$ 81,00. A partir do primeiro trimestre dêste ano a coisa modificou da seguinte maneira — taxa fixa Cr$ 114,00, ou seja uma majoração de Cr$ 33,00 por TRIMESTRE. E aquele conhecido meu, desapontado reclamava não ter o povo tomado conhecimento prévio dessa alteração.

Enquanto os gêneros alimenticios, indispensaveis a nossa subsistência sobem astronomicamente, aquela Repartição que por motivos que não interessam ao povo, serve pessimamente aos seus contribuintes, aumenta a taxa dagua, como se tivessemos apenas agua para pagar.

Vi, senhor Diretor, no dia de ontem homens e viuvas pobres, de fisionomias contraídas, chorando intimamente quando o encarregado do recebimento das taxas lhes avisava ter havido aumento. E êsses pobres voltavam cabisbaixos tristes e indignados, por não lhes ter sido possivel efetuar o pagamento de sua pena dagua.

Não sei se êsse aumento foi previsto no Orçamento do Estado e se os nossos Representantes na Assembleia o aprovaram. Com afirmativo, paciência, não ha para quem apelar. E afinal de contas é isso mesmo. O povo, êsse povo abandonado e sofredor, é tu enfrenque á sua própria sorte...

Com a palavra, pois os entendidos.

Cordialmente.
Derval B. Marinho.

Dia Liturgico
HOJE
SAO JUSTINO
Estudando os varios [illegible]
AMANHA
TERÇA FEIRA DA PASCOA
MISSA

Brotoejas Assaduras
POLVILHO ANTISSEPTICO
GRANADO
Frieiras Suores fetidos



— Este pequeno aparte é para que meus colégas não [illegible] pressão quanto ó [illegible] desejaria explicar, si [illegible] velocidade de 300 [illegible] gundo e dando [illegible] adequadas: as fios [illegible] são a "estrada" [illegible] ós maiores distancias [illegible] extenso sistema [illegible] onde inicio minha [illegible] tanto, graças a esse [illegible] desenvolver semelhante [illegible] a eletricidade perde[illegible]

Edificio Natal — Praça Augusto Severo

Aviso

AVISAMOS AO COMERCIO E AO PUBLICO EM GERAL QUE NESTA DATA DEIXOU DE SER FUNCIONARIO DE NOSSA FIRMA, POR SUA LIVRE E ESPONTANEA VONTADE, O SNR. PAULO CAPISTRANO.

Natal, 8 de Abril de 1952
a) Paiva & Irmão

DR. RAIMUNDO NUNES

OLHOS, OUVIDOS, NARIZ E GARGANTA
CONSULTORIO, A[illegible] Rio Branco [illegible]
Horario — De 12 as 11 e 15 as 17 horas
Residencia — Av. Floriano [illegible] Fone — 3852
NATAL — RIO GRANDE

GRANDE FEIRA DE RADIOS !

Brinde Especial a Preços Extraordinarios.

GRANDE VARIEDADE DE RECEPTORES [illegible] CONSAGRADAS MARCAS

RCA VICTOR — ODEON — [illegible] — MARCONI SEMP — [illegible]

LINDOS MODELOS — TIPOS MODERNOS DIVERSAS CAPACIDADES — GARANTIDOS

SOBERBAS RADIOLAS DE MESA E DE GABINETE COM TOCA-DISCOS "LONG PLAYER"

RADIOS RECONSTRUIDOS E SEMINOVOS DAS MARCAS RCA VICTOR — PHILIPS — ZENITH G. ELECTRIC — WESTINGHOUSE — ETC.

TOCA-DISCOS SIMPLES E AUTOMATICOS NOVOS E USADOS

FACILIDADES DE PAGAMENTO
VISITEM SEM COMPROMISSO A FEIRA

CARLOS LAMAS
RUA DR. BARATA Nº. 233 — FONE 1[illegible]
— NATAL —

LEITURA [illegible] LOMBADA

Labim/UFRN

Ontem em Belém:

Vitoria dos paraenses sobre os potiguares por 2 x 1

Goals de Quiba (2) e Tidão

No Estadio do Clube de Remo, ontem, em prosseguimento ao Campeonato Brasileiro de Futebol, os paraenses derrotaram os potiguares, pela contagem de 2 x 1.

Marcaram os tentos, Quiba para os locais, enquanto Tidão, assinalou o unico goal para os nossos.

A equipe do Rio Grande do Norte, jogou assim formada: Ribamar; Dico e Barbosa. Ozi, Amauri e Cuica. Jorginho e Tidão Franklin, Tico e Paulo Isidro.

Dirigiu a peleja o Sr. Geraldo Fernandes, da Federação Mineira, tendo a renda atingido a Cr$. 77.000.00.

— Completa reportagem sobre o match entre — paraenses e potiguares —

Amanhã, publicamos completa reportagem sobre a peleja de ontem, em Belém, de autoria do nosso companheiro Aluisio Menezes, enviado da E ACE, junto a Delegação potiguar, que regressará hoje.

Indicador Profissional

ADVOGADOS

ALVAMAR FURTADO DE MENDONÇA

•

CLOVIS GENTILE
ADVOGADOS

Avenida Duque de Caxias, 110.
1.º andar — sala 107
Fone: 1606.
"Edificio Bila"

ANTONIO TOSCANO CAVALCANTI
ADVOGADO
Escritório: Rua Acre, 55 — 5.º andar — sala 507
FONE: 43-1396
Residência: Rua Hilário de Gouvêa, 88-ap. 302
FONE: 37-4662
RIO DE JANEIRO

ADVOGADOS
DJALMA ARANHA MARINHO
Residência: Av. Prudente de Morais, 615. Fone 14-56

DANTE DE MELO LIMA
Residência: Rua Floriano Peixoto, 529
Escritório: Av. Tavares de Lira, 96-1.º. Fone 15-70, Natal

BEL. EWERTON DANTAS CORTÊS
ADVOGADO

Escritório: Av. Duque de Caxias, 114, (Ed. Bila), Sala 206. Fone 23-65
Residência: Rua Trairi, 581

JONAS GURGEL

PROVISIONADO

Aceita causas civis, comerciais. Advocacia em Caraúbas, Martins, Apodi, Portalegre, Patú
Escritório e residência: Praça Getulio Vargas, 69 — Caraúbas

VICENTE DE SOUZA

Advogado

Escritório e residência: Rua Fonsêca e Silva, 1105 —

Fone: 2364 — Alecrim — Natal

DENTISTA

ROSALVO P. GALVÃO

CIRURGIÃO DENTISTA

Cirurgia Buco — Maxilar — Protese
Consultório — Av. Rio Branco, 638-A-Terreo

FONE 20-51 — NATAL—Rio G. do Norte

MEDICOS

DR. ARISTÓFANES JORDÃO
ESPECIALISTA

(Curso intensivo de aperfeiçoamento em São Paulo, sob a direção do Dr. Dante Pazzanese)

TRATAMENTO DAS DOENÇAS DO CORAÇÃO E VASOS, DOENÇAS INTERNAS
ELETROCARDIOGRAFIA

Consultas das 15.30 horas em diante
Residencia: Rua Dr. Manoel Dantas, 398
Proximo da Av. Floriano
Fone — 2827

TRATAMENTO DAS FRATURAS
CORREÇÃO DOS DEFEITOS FISICOS
CIRURGIA

DR. EUDES C. MOURA

Ex-Interno do Serviço de Cirurgia do Prof. Barros Lima—Hosp. Sto. Amaro e da 2.ª Clinica de Ortopedia e Cirurgia Infantil do Hospital Manoel Almeida — Recife
CONSULTAS
das 15 ás 17.30 exceto nos sabados
Cons. Av. Rio Branco, 596 1.º andar — sala 1
Resid. Rua Felipe Camarão — 645

DR. HERIBERTO F. BEZERRA
Doenças de criança

Ex-Assistente da Maternidade Climerio de Oliveira e Clinica Pediatrica da Faculdade de Medicina da Bahia — Clinica Pediatrica Maternidade e Higiene Infantil do Prof. Moncorvo de Oliveira
Consultorio — Rua Ulisses Caldas, 86-1.º andar—Fone 1682 — Horas 14 — 17 horas
Residencia — Rua Mossoro, 521 — Fone 1674

CLINICA DE CRIANÇAS
— DO —
DR. FERNANDO MEDEIROS

PUERICULTURA — PEDIATRIA
Consultorio e residencia: Presidente Quaresma, 353 — Alecrim — Fone 1693
Consultas: 10 ás 11 e 15 ás 18 horas

DR. JOSE' ALFRAN
CLINICA MEDICA — DOENÇAS DA PELE — SIFILIS — ALERGIA

CONSULTAS
Das 9 ás 11 horas e das 14 ás 17 horas
Consultorio — Av. Rio Branco, 689 — 1.º
Residenecia — Praça Pio X, 320 — Fone — 1374

DR. GENARO FLORIO

Clinica Médica do adulto e da criança — Doenças de senhoras — Partos — Perturbações da Gravidez — Tratamento das varizes — Ondas Curtas — Eletrocoagulação
Consultório e residência — Avenida Rio Branco, 767.
Fone: 2417 — Horario: 13.30 horas, em diante

DRA. LICY TEIXEIRA
ESPECIALISTA
DOENÇAS DE SENHORAS — PARTOS
(Curso de aperfeiçoamento no Rio de Janeiro e Belo-Horizonte)
Consultorio: Edificio Magaly (acima da Casa Rio) — 1.º andar.
Consultas: das 14 horas em diante
Residência: Av. Rio Branco, 440 — Fone: 19-20

DR. MACHADO

DOENÇAS MENTAIS E NEEVOSAS

CONSULTAS EM HORARIO PREVIAMENTE MARCADO
Consultório e Residencia: Assú, 419 — Fone 1384

Clinica de crianças
DR. MIRABEAU PEREIRA

PUERICULTOR E PEDIATRA
Consultas: Das 15 horas em diante
Consultorio e residência: Rua João Pessôa, 194
Fone: 21-16

DR. HERMANCE PAIVA

CLINICA MEDICA — VIAS URINARIAS

Consultorio: Rio Branco, 189-1.º — Fone 2477
Residência: General Ozorio, 246
Horário: 15 às 18 horas
NATAL — Rio G. do Norte

DOENÇAS NERVOSAS E MENTAIS
DR. OTTO JULIO MARINHO

DIARIAMENTE DAS 15 AS 17 HORAS
CONSULTORIO:
AV. RIO BRANCO, 589, 1.º ANDAR

DR. PEDRO SEGUNDO
ESPECIALISTA
VIAS URINARIAS — PROTOLOGIA E SIFILIS
Cura Radical das hemorroidas, varises e hidroceles, sem operação e sem dor. Doença da uretra, prostata, vesiculas, seminais: bexiga e rins. Tratamento rápido das uretrites agudas e crônicas e suas complicações. Perturbações. Urotroscopia. Galvano Cauterio
DAS 15 HORAS EM DIANTE
Consultório: Edificio "Nova Aurora". Rua Dr. Barata, 241-1.º andar. Residência: Rua Apodi, 377. Fone 13-60

DR. PAULO SOBRAL
DA MATERNIDADE JANUARIO CICCO
Ondas curtas — Eletro-coagulação e Bisturi Eletrico
Partos e Doenças de Senhoras
Consultório: — Residencia:
Av. Prud. de Moraes, 743
Praça João Maria, 71
Consultas de 9,30 às 11.30 e das 14 às 17 horas
Natal — Rio Grande do Norte

DR. VICENTE MONTEROSSO
Ex-Gynecalogista e Obstétra do H. C. Aér. do Rio de Janeiro
Ex-Chefe de Equipe da Maternidade Clara Basbaum do Rio de Janeiro
Cirurgia — Doenças das Senhoras—Partos sob Analgesia
CONSULTAS — 2as. e 5as. Feiras, das 14 ás 18 horas — Sabados, das 9 as 11.30 horas
Av. Rio Branco, 683 — 1.º andar — Sala 3

DR. ITALO CARVALHO
OUVIDOS — NARIZ — GARGANTA
OTO-RINO-LARIGOLOGISTA DO HOSPITAL "MIGUEL COUTO"
Ex-Interno do Hospital Santa Izabel (Bahia) Serviço do Prof. Dr. Carlos Fer
CONSULTORIO
Av. Rio Branco, 596 — 1.º andar — Sala 7
Das 14 - 17 horas
Res. Av. Rio Branco, 874 — Fone 2380

GRAÇAS

Agradeço uma graça alcançada com a recitação do Ofício da Imaculada Conceição, com promessa de publicar.

C. F.

Agradeço uma graça alcançada com a recitação do Ofício da Imaculada Conceição, com promessa de publicar.

Z. F.

Francisca de Assis, com todas as forças de sua alma, agradece a Jesus Hostia, a Virgem Santissima e aos mensageiros de suas súplicas uma graça alcançada com promessa de publicar.

Natal, 14-4-1952.

Maria de Lourdes de Souza Teixeira, agradece ao Glorioso S. Raimundo Nonato uma graça um milagre alcançada com promessa de publicar.

Natal, 14-4-1952.

Giselia Brandão Veiga, vem prestar um tributo sincero de amor filial, depositando no altar da Virgem do Perpetuo Socorro a corôa votiva do seu imorredouro agradecimento, pela graça, que por sua intercessão alcançou.

Natal, 13 de Abril de 1952.

A partir de 5.ª Feira em Matinée e Soiree no REX
DEBORAH KERR — STEWART GRANGER em
As Minas do Rei Salomão

HOJE **REX** HOJE
Madeleine Carrol — Jeanne Crain em
O leque
Uma grande produção da FOX! Ultima exibição.

HOJE **São Luis** HOJE
Matinée ás 15.30 e Soirée ás 20 horas
Doris Duranti — Carlo Ninchi em
O Leão de Damasco
Ultima exibição

A partir de amanhã em Matinée e Soirée no SÃO LUIS
Spina — Jane Grey — Ribeiro Fortes em
O Meu Dia Chegará...
Milhões de gargalhadas com "Spina", o maior entre os maiores comicos do cinema Nacional! Um filme Nacional comparável a qualquer produção estrangeira!

São Pedro — Hoje
Matinée ás 15.30 e Soirée ás 20 horas
O Homem Solitario
Um grande filme policial

PETROLINA MINANCORA
CONTRA CASPA, QUEDA DOS CABELOS E DEMAIS AFECÇÕES DO COURO CABELUDO.
TÔNICO CAPILAR POR EXCELÊNCIA

Campeonato Pan - Americano

Continuando o Campeonato Panamericano, ontem, em Santiago, na peleja principal, o chile derrotou os campeões do Mundo, pelo escore de 2x0, tentos de Cremachi e Munhoz.

— Na preliminar, os brasileiros venceram os panamenhos por 5x0, goals de Rodrigues (2), Baltazar, Pinheiro e Julinho.

O quadro nacional jogou assim constituido: Castilho; Pinheiro e Santos I; Santos II; Brandãozinho e Elí; Juninho, (Friaça); Didí; Baltazar, (Ademir); Pinga; (Rubens) e Rodrigues.

O SANGUE E' A VIDA
PURGUE O SANGUE DE PREFERENCIA O ESTOMAGO
ELIXIR 914
INOFENSIVO AO ORGANISMO
REUMATISMO! SIFILIS!
AGRADAVEL COMO UM LICOR
Tonico e popular depurativo composto de RESMOPENIL, SARAMBAIA, NOGUEIRA, PE-DE-PERDIZ, SALSAPARRILHA e outras plantas medicinais de alto valor depurativo. Aprovado pelo D.N.S.P. como medicação auxiliar no tratamento da Sifilis e Reumatismo — da mesma origem —

DR. J. A. DE BARROS LIMA
Ex-interno da Clinica Médica da Fac. Nac. de Medicina e do Pronto Socorro do Rio de Janeiro
CORAÇÃO — VASOS — APARELHO DIGESTIVO
TUBAGEM DUODENAL — REUMATOLOGIA — GLANDULAS ENDÓCRINAS
CONSULTORIO—Av. Rio Branco, 683 — Salas 3/4
as terças, quartas e sextas feiras, das 14 às 18 horas
RESIDENCIA — Fone, 1105 — Ramal 166

DORES DO ESTOMAGO
PRISÃO DE VENTRE



As vertigens, rosto quente, falta de ar, vômitos, tonteiras e dores de cabeça, a maior parte das vezes são devidas ao mau funcionamento do aparelho digestivo e consequente Prisão de Ventre. As PILULAS DO ABBADE MOSS são indicadas no tratamento da prisão de Ventre e suas manifestações e nas anglocolites. Licenciadas pela Saúde Pública, as PILULAS DO ABBADE MOSS são usadas por milhares de pessoas. Façam seu tratamento com o uso das PILULAS DO ABBADE MOSS

PLACARD ESPORTIVO DO BRASIL

Jogos amistosos de ontem

S. PAULO

Em Jau, o XV de Novembro local empatou com o Palmeiras.

Ribeirão Preto — O S. Paulo da Capital venceu o Botafogo local, por 2x1

Santos — A equipe do Santos F. C. derrotou o Sirio e Libanez Amadorista, por 4x3

ESTADO DO RIO

Petropolis — O Atletico do Rio, venceu o Serrano local por 3x2

Curityba — A Portuguesa de Desportos de São Paulo empatou com o Palestra por 1x0

Futebol Menor
O Gremio empatou em Macaiba

Jogando ontem em Macaiba, o Gremio desta capital, empatou com o Cruzeiro local, por 3x2. A equipe visitante esteve em vantagem de 3x1, após fazer magnifica exibição de futebol, porém os locais conseguiram igualar a contagem.

Marcaram os tentos do Gremio: Jacundá, Dedico e Paulo Omar e a equipe esteve formada assim:

Sansão; Luzan e Gaguinho; Pierre — Nezinho e Paulo Omar; Mirabeau — Decio — Dedico — Silvio — Jacundá.

VELHOS

MOÇOS — VELHOS

Velhos portadores da desgraça, quasi rumbaldos pelo esgotamento, pessoas indiferentes aos prazeres da vida, não desesperem! Comprem estes mais de quatro mezes usando o remedio de plantas indigenas "Gotas Mendelinas", cujo efeito extraordinário está assombrando o mundo. Energicas e de efeito seguro sem contra-indicação, podendo ser usado até por pessoas de idade avançada. As famosas "Gotas Mendelinas". A poucos dias de serem usadas, notam-se as melhoras e recebidas diariamente por centenas de pessoas illustres e o signatario da velhice, do restabelecimento perfeito e da mocidade. Um frasco custa Cr$ 50,00 para o interior mandamos um frasco contra reembolso postal. Não mandamos para capital. Mandamos para todo o Brasil. Não mandamos para capital. Mandamos para todo o Brasil.

Pautação

As nossas oficinas gráficas estão aparelhadas para executar todo e qualquer serviço de pautação.

Tabela de preço na Gerencia deste jornal.

V. S. VAI A RECIFE?

O Hotel Bóa—Vista instalado em confortavel Palacete no coração de Recife, despõe de aposentos confortaveis—

Diarias 60,00

Rigorosamente familiar

Ha espaço para guardar automoveis

HOTEL BÓA - VISTA

Rua Barão Sao Borja, 56

Proximo a Radio Tamandaré

RECIFE

AVISO AOS ASSINANTES D'A ORDEM DA CAPITAL E DO INTERIOR

Solicitamos aos nossos coperadores da Capital e do interior providenciarem o pagamento de suas assinaturas afim de evitarem processos pela nosso cobrador ou pelos Correios.

Outrossim comunicamos aos nossos assinantes do interior que [illegible]

Labim/UFRN

Novo Regulamento

OTTO GUERRA

Mereceu muitos aplausos o novo regulamento da Carteira de Crédito Agrícola e Industrial do Banco do Brasil, aprovado em 6.2.1952 pelo Ministro da Fazenda.

Suas operações giram em torno de empréstimos agrícolas, pecuários, industriais, agro-industriais, fundiários, cooperativistas e de investimentos (art. 4.º).

Entre os empréstimos considerados de investimentos figuram aqueles relativos à "construção de açudes, barragens e obras de exploração de mananciais, para irrigação e outros fins de interesse coletivo". (Art. 15 n.º IV).

O prazo dos empréstimos dessa categoria vai até quinze anos, (art. 15) estabelecendo-se, genericamente, (art. 25) que as taxas de juros serão periodicamente estabelecidas pela Diretoria do Banco, mediante proposta do diretor da Carteira, dentro dos limites previstos em lei, ponderadas as condições de prazo, valor e finalidade das operações.

Verifica-se, assim, que o prazo maximo de 5 anos, constante das instruções anteriores, pôde, agora, ser dilatado até 15 anos, o que representa uma grande conquista, que ainda será maior se os juros baixarem, mesmo que não seja para 3% (três por cento), como quer a lei 1.004, de 21 de dezembro de 1949.

Quer dizer que se o DNOCS se encarregar, sozinho, dos grandes açudes, ficam reservados à iniciativa particular ou o Estado ou Município os médios e pequenos açudes. Estes, até o mínimo de 500 mil metros cúbicos ainda podem receber a cooperação do DNOCS, na sua construção, de 70 a 50% do orçamento.

Se o Estado, o Município ou o particular, que recebe 50% do DNOCS (e é sabido que uma certa folga do orçamento permite avançar muito na obra, além daquele limite) a parte restante poderá ser levantada junto ao Banco do Brasil. E se o açude ainda é de capacidade inferior a 500 mil metros, o Banco poderá financiar totalmente, desde que não seja também inferior a 100 mil metros cúbicos.

Maternidade "Januario Cicco"

Assistencia obstetrica gratuita

Na maternidade "Januario Cicco", mantida a pensionistas não for acompanhada pelo seu médico, a assistencia ao parto será dada pela Obstetriz Maria Aparecida França, SEM NENHUMA REMUNERAÇÃO. D. Maria Aparecida França é chefe de Enfermagem Obstetrica da Faculdade de Medicina de Sao Paulo, veio a esta cidade de organisar o Serviço de Enfermagem da Maternidade, e oferece os seus serviços à familia natalense.

REFORMA DE BASE

VER.

Seria curioso investigar porque os entendimentos dos homens em prol da paz que já se tornou o slogan preferível na boca de gregos e troianos, sempre resultam improficuos. Abortam furtivamente sem se achar uma explicação obvia e mais clara. Há um grande esforço pela estabilização de uma nova ordem que sucedeu à presente, infelizmente aquem das necessidades modernas.

Parece que a justiça sosinha poderia arvorar-se em fiadora dos tratados, com a rigidez de suas exigencias. Mas indubitavelmente se ela assume aspecto humano e naturalista, com exclusivismo, se torna na raiz impotente para sustentar a imensa mole, que é o edificio da paz. Embora se construam imensos aranha-ceus, com a legenda pomposa de ONU, na mente dos povos paira uma duvida cruciante se os homens resolvem seus problemas fundamentais, baseados tão somente em principios que não são universais e que não alicerçam a vontade dos povos.

Há quem afirme que a justiça tão somente não resolve as inconveniencias [illegible] que [illegible] seria outra [illegible] americ[illegible] formal [illegible] de vantagens [illegible] em que falta [illegible] fraternidade [illegible] consciencia de [illegible] sem vida.

JULGAR.

E' que falta [illegible] visão estabilizadora [illegible] verso, onde a [illegible] liza internacionalmente [illegible] possível [illegible] de tratados com o [illegible] cidade. [illegible] ral [illegible] que abrange todo o mundo sobretudo na sua [illegible] ral, onde se encontra o verdadeiro clima da paz.

Para atingir a [illegible] plenitude e de mister [illegible] trar nas suas [illegible]

Anedota Histórica

Conta uma antiga tradição que um dia, enquanto Miguel Angelo pintava o seu afresco, foi visitá-lo o papa Paulo III seguido de numeroso cortejo.

Entre êstes estava Braz de Cesena, homem perverso e de idéias extravagantes.

Paulo III, conhecedor dos modos de pensar de Cesena perguntou-lhe:

— Que lhe parece o trabalho?

— Senhor — disse — não me parece digno de figurar como ornamento de um templo.

Miguel Angelo [illegible] como se não tivesse ouvido.

Alguns [illegible] depois Paulo II [illegible] atelier [illegible] e [illegible] no "Juizo Final", uma figura mais: Braz de Cesena achava-se [illegible] condenado [illegible] pelo no [illegible] enormes orelhas de asno.

Logo que se reconheceu Braz gritou ao pintor que o livrasse daquele tormento.

Miguel Angelo foi inexorável.

Então Cesena recorreu ao papa para pedir justiça.

Paulo III ouviu-o sorrindo e depois respondeu:

— Se Miguel Angelo te houvesse colocado no purgatório, podia eu fazer alguma cousa, mas te meteu no inferno e até lá não chega o meu poder.

E Braz de Cesena passou à posteridade no sublime afresco da Capela Sistina.

TRADUÇÃO DE C. T

Antonio Soares Filho
ADVOGADO
Av. Floriano Peixoto 61
Fones: 1700 — 1722
Pe. Emerson Nogueiros

Alea jacta est

Aos cinco Heróis da yole "Rio Grande do Norte" que fazem o "raid" Natal — Rio de Janeiro

[illegible] rumo ao sul,
[illegible] vindo [illegible] oceano.
[illegible] que ilumina Saul,
[illegible] feito sobrehumano!

[illegible] ao poder [illegible]
[illegible] branco arfa
[illegible] ufano
[illegible] vogal!

[illegible] Frei Miguelinho,
[illegible] assistindo a este feito...
[illegible] vale acalmando o furobilhão marinho!

[illegible] numa casca de noz,
[illegible] em remedo o seu peito.
[illegible] ver, do seu povo, nos sóis!

NILTON SIQUEIRA

DR. [illegible] CAVALCANTI
[illegible]
Consultório: [illegible]
Av. Duque de Caxias [illegible]
Fone [illegible]
Residencia:
[illegible] horas — Aos
[illegible] das 8 às 11 horas

A ORDEM

NATAL — Segunda-feira, 14 de Abril de 1952

Muito pior...

(Conclusão da 1a. pagina)

nas para atender às necessidades de todas as regiões, estando habilitado ainda ao fornecimento de sementes baratas para plantio. E tambem que, saidos de uma dura fase de estiagem, estejamos a lutar, já agora não contra a inclemencia da natureza, mas com obstaculos, capazes, é certo, de ser removidos e superados, se a isso se dispuserem o espirito público e a determinação dos homens de cujos encargos, no setor federal, depende essa responsabilidade.

Em minha recente viagem ao Rio de Janeiro, ajudado, com solicitude e compreensão, pelos elementos das bancadas do Estado à Camara Federal e ao Senado, sem exceção, aos quais deixo, nesta oportunidade, o meu agradecimento, tive o ensejo de tratar longamente do assunto com o eminente Presidente Getulio Vargas, bem assim com o Ministro Horácio Lafer na Pasta da Fazenda, e o sr. Ricardo Jafet, Presidente do Banco do Brasil, expondo os internos da crise e seus reflexos sobre a economia do Estado, examinando as perspectivas do penhor agricola na [illegible] Carteira de exportação. Em suma, enumerando ou abordando todas as providencias tendentes a uma solução. Ouvi do primeiro magistrado da nação as manifestações de seu inequivoco interesse, significando deste o testemunho imediato a autorização para financiamento direto pelo Banco do Brasil até Cr$ 50.000,00 ao pequeno agricultor. Não deixou de constituir, contudo, profunda decepção, a informação de que a medida somente poderá ser posta em pratica após uma Assembleia Geral do Conselho Diretor do Banco do Brasil a realizar-se ainda a 29 do corrente mês, resultando assim, em que, antes de maio, não chegará essa ajuda tão valiosa.

Esta a emergencia em que nos encontramos, e daí a razão do chamamento que fiz, aos elementos mais responsaveis, pela sua posição, na vida pública do Estado, sem distinção de grupos, partidos ou associações, para uma reunião na tarde de hoje, com o objetivo de uma influencia, de uma ação conjunta em beneficio do interesse coletivo; sem prejuizo de que, ainda agindo em função do dever que me compete, haja voltado à presença do Chefe da Nação, em novos telegramas, comunicando o agravamento diario da crise e os efeitos perniciosos do adiamento da providencia autorizada ao Banco do Brasil. E tambem permaneça ligado no trato do assunto, ao Exmo. Sr. Vice-Presidente da Republica e aos representantes legislativos federais, bem como aos governadores do Ceará e da Paraiba. Tais disposições que ora vos revelo, de público, indicam o ânimo em que me encontro de continuar empenhado na luta titânica pela sobrevivencia de nossa gente, contra toda especie de dificuldades.

Na certeza do apoio de todos os norte-riograndenses de boa vontade e desejosos de servir à sua terra, tenho a convicção de que, mais uma vez, emergiremos da crise, como já tantas vezes tem acontecido ao longo de nossa historia social e economica.

Estes onibus de Natal...

Muitas vêses temos nos batido contra a maneira de proceder de alguns motoristas de onibus e de lotações, [illegible] capital. Pensam [illegible] que as ruas da cidade são pistas de corridas e esquecem-se de que dentro de veiculo que conduzem levam muitos pais de familias.

Ontem, mais uma vez dois destes "gaiatos", acharam de fazer "arapuinhas", na altura da entrada da Praça Pedro João Maria. Foram êles, os motoristas dos onibus 15—86 e 20—20. Eram mais ou menos 17,50 horas. Os dois celerados guiavam em demanda da Cidade Alta, completamente lotados. Quando o de numero 20—20, — que vinha na frente, rumava para a Praça João Maria, o de numero 15—86, resolveu entrar pela contra mão, tentando passar á frente. Resultado: os dois veiculos imprimiram grande velocidade e por pouco não se lidam espetacularmente, o que certamente causaria muitas vitimas. Como era natural, os passageiros se voltaram-se e vociferaram contra o modo de proceder dos motoristas. Um guarda [illegible] viajava no carro 20—20, [illegible] pelo [illegible] encontrou-se de que dentro do veiculo que conduziam [illegible] pais de familias.

[illegible]

Instantaneos da cidade

I — Estão prometendo peixe em abundancia para estes dias da Santa Semana.

Noticia mais alviçareira para o natalenses não poderiamos dar, nesta altura, agora que o bacalhau custa uma fortuna e as conservas nem sempre podem ser adquiridas pela classe pobre.

Sabemos que a Comissão de Abastecimento (talvez tenha mais "sorte" do que a extinta C.E.P), em conjunto com a Prefeitura, o Clube de Caça e Pesca e Colonia de Pescadores procurará suprir os nossos mercados de peixe, quer seja do mar ou dos "viveiros". Vamos aguardar os resultados dessa providencia, para cujo êxito desde já fazemos votos.

E todo o cuidado é pouco pois as "peixadas noturnas" estão açambarcando o pescado que os botes do Canto do mangue trazem, graças é atividades dos "atravessadores"...

— o —

II — O nosso Departamento de Segurança Pública deve fazer funcionar a sua Policia de Costumes.

Natal, que dia e dia tem o seu movimento de cidade progressista aumentado, já se nos apresenta como cidade moderna, cheia, portanto de seus problemazinhos.

A campanha pró moralização dos costumes, nas ruas principalmente os namoros escandalosos, diminuiu de intensidade. Os gatatos voltam a gritar nos cinemas, os grupos se formam no meio das ruas, os bebados dizem inconveniencias, os salões de bilhares tem a frequencia de menores.

Ultimamente, nas ruas centrais da cidade, apareceu uma pobre mulher, morena alta, corpulento, cuja mania é cantar a plenos pulmões e querer entrar nas casas residenciais ou comerciais. Uns dizem que é uma infeliz doente mental, outros garantem ser uma ébria costumaz. O fáto é que os desocupados carregam-na, quér para aplaudi-la, quer para irrita-la, fazendo a infeliz reagir de maneira violenta, como aconteceu no "Grande Ponto", por ter a "negra-maluca", como a chamam, jogado uma pedrada em algum gaiato.

Esses e outros casos de rua bem deveriam merecer melhor atenção de nossa Policia de Costumes.

FUNDAR E MANTER UM JORNAL DESTINADO A ESCLARECER E CONGREGAR OS ESPIRITOS E' EM CERTO SENTIDO OBRA TÃO NECESSARIA E MERITORIA COMO LEVANTAR UM TEMPLO — Cardeal Lavigerie

CAMPEONATO BRASILEIRO DE FUTEBOL

Os jogos de ontem

SALVADOR — Os gauchos derrotaram os bahianos, por 1x0, goal de Bodinho.

RECIFE — Os pernambucanos venceram os mineiros por 3x0, tentos de Dario (2) e Hamilton.

Missões de abismo

Circule, com notável êxito, pelas livrarias, a última obra de Gustavo Corção, publicada no fim do ano passado: "Lições de Abismo".

O Brasil tem sido apontado como um país que já tem vocação para a Filosofia: Farias Brito não teria sido mais do que um reflexo de pensadores outros. Contudo reconhecemos, se todo o mundo o faz, Gustavo Corção é um brasileiro que não tem medo de [illegible] e [illegible] risse entendeu o mistério existencial como o fizera bem poucos. Pelo menos o Brasil, quantos escreveram "A Descoberta do Outro"? E um terreno difícil — mas o autor o percorre com serenidade. Confesso-o. Não [illegible] por que temê-lo. Outros prefeririam contornar diplomaticamente as misteriosas montanhas do "desein", do "ser-para-a-morte" da "[illegible]ção", do "engagement". Ou [illegible]-as. Gustavo com [illegible] rança do alpinista.

Porisso não sabemos se [illegible] lícito considerá-lo [illegible] uma revelação. [illegible] abeiramos, sim, mas os [illegible] de romancistas entrevistos já por Tristão de Ataíde [illegible]mente agora e más se revelaram. E com a pujança dos livros definitivos.

Em Julio Verne encontra Corção o título para o seu [illegible] Assim como o professor Lindenbrock, antes de iniciar sua viagem ao centro da terra através de um vulcão extinto, dava ao seu sobrinho Axel [illegible]ções de abismo" [illegible]-nos José Maria personagem principal [illegible] obra [illegible] engendrar a viagem a que se nos [illegible] ser para o meio.

De fato, inteligente, estudioso, professor de uma faculdade, o Dr. José Maria recebe de um médico rico a quilosa sentença inexorável: três ou quatro meses e quando lhe resta por viver. E só agora pensa-se pôr em lugar de Socrate ou Cato, naquela [illegible] que escolheram ao compor [illegible] de Lepica. Todo homem [illegible] mortal" era Socrates [illegible] Cato [illegible] e mortal. Logo.

E trava, em um diário [illegible] impressões que lhe [illegible] mente profundamente [illegible] a [illegible] Resolve preparar [illegible] [illegible] para não ser [illegible] mal". Procura [illegible] ver a seu gosto. [illegible] lara [illegible] [illegible] riado [illegible] [illegible] [illegible]

Labim/UFRN

FORTALEZA, 15 — Radiopress — Um grave acidente automobilístico ocorreu na tarde de ontem, nas proximidades da cidade de Pacatuba, distante 20 quilômetros, aproximadamente, da nossa capital, quando o automóvel em que viajavam quatro pessoas, ao descer uma ladeira, perdeu de repente a direção, precipitando-se em seguida num barranco. Morreram o fazendeiro Carlos Antônio dos Santos e o jovem Paulo Lima Mariano.

A ORDEM

Propriedade do Centro de Imprensa S. A.

RIO, 15 — Radiopress — Um desastre de automóvel ocorreu na Avenida Brasil, quando um carro de aluguel em que viajavam quatro pessoas foi violentamente colhido por um trem de passageiros. Em consequência do acidente faleceu o viajante João Parentt de Nascimento.

ANO XVI | RIO GRANDE DO NORTE — NATAL — TERÇA-FEIRA, 15 DE ABRIL DE 1951 | Num. 4[illegible]

Missão Econômica Brasileira
Na presidencia o Ministro João Alberto

Seguirá hoje — Visitará vários países da Europa

RIO, 15 — Seguirá, hoje, a missão econômica brasileira, presidida pelo ministro João Alberto, que percorrerá países da Europa Ocidental, estudando a possibilidade do aumento do intercâmbio comercial do nosso país com o Velho Mundo. A missão que obedece à direção do chefe do Departamento Econômico e Consular do Itamarati, demorar-se-á cerca de dois meses na Europa, devendo regressar ao Brasil somente em meados de junho, quando pretende ter terminado suas tarefas.

Verbas para instalação de azoto sintético

Serão feitos estudos preliminares, ainda este ano

RIO, 15 — Radiopress — De acôrdo com informações prestadas pelo Departamento Nacional da Produção Mineral do Ministério da Agricultura, uma verba de quatro milhões será aplicada, no corrente ano, em estudos preliminares para a instalação da industria de azoto sintético, no país.

Olimpio Procópio de Moura

A data de hoje é muito grata aos que trabalham neste jornal, pois assinala a passagem de mais um aniversário natalicio do sr. Olimpio Procópio de Moura, diretor-presidente do Centro de Imprensa S. A., que mantem êste vespertino, comerciante e agricultor nas cidades de Natal e Itaretama.

Homem de larga visão, vem o nataliciante desenvolvendo com muito brilho o cargo que lhe foi confiado pelos membros do Centro de Imprensa, pondo, assim, mais uma vez, em evidencia a sua grande capacidade de trabalho, aliada a uma sólida integridade moral.

Pelo grato acontecimento o nataliciante vem recebendo migos e admiradores.

os cumprimentos dos seus a-

Reclamações sobre o aluguel de imoveis no Instituto dos Bancarios

Um favoritismo reinante é a causa do descontentamento

RIO, 15 — Radiopress — Consta que a distribuição de apartamentos de propriedade do Instituto de Aposentadoria e Pensões dos Bancários, para alugar a associados, não tem sido de todo agrado. As reclamações têm sido inúmeras e, ao que parece, todas elas têm fundamento. Acrescenta-se que um certo favoritismo reinante (nem sempre tendente para o lado dos bancários) é a causa dêsse profundo descontentamento, no seio da classe, que tem feito diversas reclamações às autoridades dirigentes do Instituto, esperando que seja modificada a politica de distribuição de apartamentos.

AS AMERICAS
BALUARTE DAS LIBERDADES

Truman louva a coesão das Americas

A projeção das Américas no cenário mundial é das mais salientes. Tôdas as nações livres do mundo reconhecem o muito que nós, os do Novo Continente, vimos fazendo em pról da defesa de nossos ideais democráticos, de nossos princípios de liberdade e de nossos intuitos de enobrecimento da condição humana. Nos grandes conflitos, quer armados, quer intelectuais que a Rússia e seus satélites vem armando com o fim de solapar o que o mundo ainda tem de mais puro, as Américas colocam-se vanguardeiras. Foi, em reconhecimento dêste trabalho de equipe de todo um Continente, que o presidente Truman num manifesto dirigido ao povo americano, disse as seguintes palavras: "Quando falamos firmes no propósito d Américas, referimo-nos exatamente ao baluarte de nossas defesas. De maneira alguma poderíamos deixar de defender o território do nosso hemisfério e nem tampouco os recursos inestimáveis que ele possue. Da mesma maneira, estamos firme sno propósito de conservar tudo que, para nós e para todos os povos amantes da liberdade, significa o conceito de um mundo novo e tudo o que nele se logrou construir.

A América latina está em franca fase de progresso. Durante os últimos decênios, os governos das vinte republicas latino-americanas vem se dedicando cada dia mais ao desenvolvimento de seus países, explorando seus recursos, construindo sistemas de transporte, fundando industrias e mecanizando a agricultura. A estrutura social vem sofrendo modificações constantes e sucessivas afim de proporcionar a grande maioria do povo a tranquilidade de ausência do espantalho da fome, da miséria e das epidemias.

Muito tempo se perdeu antes de chegarmos a um grau de confiança mútua que permitisse uma cooperação sincera e proveitosa. Hoje ela existe, porém não existiu sempre. Pelo contrário, a situação foi durante muito tempo bem diferente. Por muitos e muitos anos, nossos vizinhos do sul observaram os Estados Unidos de "O Colosso do Norte", epiteto que por certo, não tinha um sentido elogioso.

Não somos todos iguais. Existem muitas e muitas diferenças entre as Repúblicas Americanas. Os idiomas são diversos. Falam-se o português, espanhol, francês, inglês e muitos dialetos. Os climas são variadíssimos, igualmente as condições geográficas e da riqueza natural, potencial humano e econômico diferem. Ocorrem, ainda, divergências, ainda permanecem algumas rivalidades e receios, além de muitos outros fatores que dificultam a aproximação.

Não obstante, [illegible] nações e nações [illegible] de [illegible] muito as diferenças e aventuras existentes. E estas diferenças, estamos certos, darão à América Latina, para o [illegible] de nossa civilização, [illegible] empréstimos. Os caminhos de nosso povo, nós os

(Conclui na 4a pagina)

Mais uma das bobagens dos comunistas

WASHINGTON, 3 — A tendência comunista à dissimulação e à decepção acaba de se sobrepujar em Montividéu, Uruguai.

A história é elucidativa e demanda pequeno comentário. Os fatos são elequentes por si mesmos. Na América Latina, como o faz noutros lugares, o comunismo internacional tem utilizado conferências de "paz" como instrumento de agitação.

Sua última fase é a campanha movida sob o nome inocente de "Congresso Continental Americano de Paz".

Como seus predecessores, o congresso foi parte da estratégia de propaganda de âmbito mundial, começada com o Congresso Mundial dos Partidários da Paz, realizada em abril de 1949, em Paris. Desta reunião nasceu um grupo, que, finalmente foi batizado com o nome de "Conselho Mundial da Paz". Oitenta e cinco por cento de seus 282 membros são comunistas ou simpatizantes.

Déste fato estavam cientes os govêrnos dos diversos países latino-americanos em que o "Congresso Continental" fez esforços frenéticos para instalar seus debates.

Primeiro escolheu o Uruguai como local em perspectiva e esperava se reunir em outubro de 1951. Mas o govêrno de Montevidéu não o quis e negou o uso de seu território para tal fim.

A próxima escôlha foi o Chile. Aqui, também, eram conhecidos os objetivos, do congresso. E seu pedido foi negado. O congresso vermelho tentou então o Rio de Janeiro e novamente foi recusado.

Assim, nos princípios dêste mês, o Congresso tentou Montevidéu novamente. Cerca de oitenta de seus delegados conseguiram atingir a capital Uruguáia apenas para se certificarem de que estavam de novo oficialmente banidos. A certeza comunista de que o congresso havia sido banido apareceu numa história distribuida pela Tass agência oficial de noticias soviética.

Houve bastante surpresa três dias mais tarde, a 18 de março, quando a Tass, blandiciosamente, ingressou no

(Conclui na 4a pagina)

Departamento de Educação

A Diretoria do Departamento de Educação julga por muito conveniente tornar público os seguintes esclarecimentos:

a) o quadro dos funcionários técnicos e administrativos do mesmo Departamento como é sabido, tem número certo dentro de tabelas organizadas e respectivas verbas orçamentárias;

b) Todos os cargos constantes das mesmas tabelas se encontram providos atualmente e somente as vagas que forem ocorrendo é que poderão ser preenchidas;

c) O aumento desses cargos só poderá ser feito por lei de iniciativa do executivo aprovado pela Assembléia legislativa, em tempo próprio;

d) Não podem, assim ser atendidos inúmeros pedidos principalmente dos municípios do interior, dirigidos ao Departamento de Educação de nomeação de professores e outros funcionários para cargos que não existem.

O que é urgente que se faça e o que já está sendo feito é uma rigorosa fiscalização do ensino em quasi todos os municipios onde grande número de escolas estão funcionamento sem matricula e frequencia regulamentares e cujos professores terão de ser transferidos para outros lugares onde existe população escolar suficiente.

Essa, a medida absolutamente necessária no momento e não a nomeação de novos professores que não terão alunos a ensinar.

Fica tambem esclarecido que todos os responsaveis pelo ensino no interior do Estado deverão fazer os seus pedidos de nomeação de professores acompanhados dos mapas de matricula comprovantes da densidade da população escolar do lugar onde se pretende a escola, devendo igualmente o candidato à regência da mesma comparecer ao Departamento de Educação para a necessaria prova de habilitação.

EM RECIFE A YOLE "RIO G. DO NORTE"

Dispostos os remadores potiguares — Não será feita nenhuma substituição, afirma Ricardo da Cruz

Chegou brilhantemente domingo, às 10 hs. da manhã, na séde do clube Nautico Capibaribe, a Capital Pernambucana a yole "Rio Grande do Norte" com a brava guarnição dos heroicos remadores conterraneos que empreendem o maior reide conhecido até hoje naquele tipo de barco.

Ele conboiado por um sem numero de barcos de pescadores, lanchas e os mais variados tipos, inclusive avultado numero de barcos de regatas dos clubes pernambucanos. O primeiro barco a abordar a yole "Rio Grande do Norte" foi um Canoe do glorioso Clube pernambucano, o BARROSO, em seguida chegou a yole "PERNAMBUCO" a oito remos do Club Nautico Capibaribe que tambem abordou a "Rio Grande do Norte" apresentando os mais cordeais cumprimentos de bôas vindas. Outras yoles, canoas, skiffs e formou-se o cortejo até a séde do Nautico na rua do Aurora, onde aportou e foi guardada a famosa yole potiguar, exposta à visitação publica.

Em frente à séde do Nautico aglomerava-se considerável multidão, notadamente de pernambucanos do norte que ali estavam entusiasmados e ansiosos para abraçar os seus conterraneos. Sob calorosas aclamações pousou então a yole "Rio Grande do Norte" que desafiou a furia do Atlantico.

NA SÉDE DO NAUTICO

Entre os conterraneos presentes notavam-se o prefeito Cresio Bezerra, o Comendador Luis de Camara Cascudo, senador Nestor Romero representando a Camara Municipal de Natal, dr. Vercio Barreto, Alfredo Ferreira, oficial comissario do Sport Club de Natal composto de esportistas Aarão Lopes, Otoniel Pessoa, Justino Sampaio, João Teixeira de Carvalho e João Chaves e tambem a comissão precursora do reide Major Ulisses Cavalcanti, Luiz Siqueira, José Reis, dr. Murilo Aranha, Alinio Azevêdo e Ruy Lago.

Dispostos os remadores potiguares a não ser feita nenhuma substituição, afirma Ricardo da Cruz.

Um avião da FAB pertencente à Base Aerea de Natal e pilotado pelo nosso conterraneo Tenente Clidenôr Lago Filho decolou desta capital e fez evoluções sobre a "Rio Grande do Norte" nas imediações da barra do Recife, aterrando em seguida o tenente Lago encorporou-se às solenidades de recepção que foram prestadas aos nossos heroicos conterraneos.

Da séde do Nautico Capibaribe foram os remadores potiguares levados para o Hotel Central, onde ficaram hospedados por conta dos diarios e radios associados potiguares.

Houve presente a cerimonia do radio Tamandaré com os seus transmissores volantes sob o comando do nosso conterraneo Fernando Luiz da Camara Cascudo, numa brilhante e entusiastica reportagem do inedito acontecimento esportivo.

Os diarios e radios associados que apregoam o patrocinio do grande reide Natal-Rio, em yole a 4 remos, descuidaram-se inteiramente da previa divulgação, em Recife, privando, consequentemente, muita gente de assistir à chegada da yole "Rio Grande do Norte", bem como prejudicando o maior brilho que teria a recepção dos nossos bravos remadores.

Notava-se geral desgosto de tantos que estiveram presentes à chegada dos reidmens, pela falta de propaganda da imprensa, inclusive associada.

Mas fôra o esforço, a dedicação e o entusiasmo de José Cavalcanti, da radio POTY, teria sido de completo fracasso a recepção em Recife, onde não para o hospedagem precisou da interferencia da comissão organizadôra do reide, que em bôa hora se transportara a capital pernambucana.

Esperamos que a cadeia jornalistica do snr. Chateaubriand, nas etapas que se seguem, modifiquem a sua conduta em relação à cobertura de imprensa e radio.

Clodoaldo Baker está com uma ferida na perna, ocasionada pelo sol, contudo Ricardo da Cruz afirmou que, só haverá substituição em caso de morte.

O JORNALISMO É UM DOS PODERES DO REGIME DEMOCRATICO — Roosevelt

NOSSAS OFICINAS ESTÃO APARELHADAS COM MAQUINAS MODERNAS — PARA — Confecção de qualquer serviços graficos e de PAUTAÇÃO NOSSOS PREÇOS DESAFIAM COMPETIDORES

PASCOA DOS GRAFICOS

No próximo domingo, às 6 30, na Capela Salesiana vai se realizar a cerimonia da Pascoa dos Graficos, promovida pelo Sindicato dos Gráficos.

Após haverá um café na Escola Tecnico de Comércio

O QUE OCORRE NO MUNDO
NOTICIARIO DO USIS

WASHINGTON [illegible] Corpo de Fuzileiros [illegible] recebeu entusiasticamente o Comandante do Corpo de Fuzileiros da Marinha Brasileira Vice-Almirante Sylvio de Camargo [illegible] de dois navios para abastecimento dos Estados Unidos. O almirante brasileiro [illegible] Fuzileiros Navais norte-americanos [illegible] Washington e por uma guarda de honra. Entre os homenageados pelo Almirante Camargo, conta-se a recepção na residência do General Lemuel C. Shepherd, Comandante dos Fuzileiros Navais norte-americanos. O Almirante [illegible] durante sua permanência nos Estados Unidos.

DEVEM OS EE.UU. DEVOTAR SEUS MELHORES ESFORÇOS

WASHINGTON (15) — Os Estados Unidos devem [illegible] da América Latina e "não [illegible] se medirá levando [illegible] que [illegible] interesses [illegible] melhores esforços para [illegible] cooperação" declarou o Secretário de Estado Dean Acheson.

Esta declaração faz parte de um [illegible] Secretário de Estado [illegible] Comissão Parlamentar da Câmara dos Representantes, em sessão [illegible] portas fechadas realizada a 28 de janeiro último e que agora foi dada [illegible] pelo primeiro vice-[illegible] e novo [illegible] Acheson [illegible] tempos, [illegible] ordens para todas as atividades do Departamento de Estado [illegible] dos [illegible] federais.

O [illegible] Acheson [illegible] uma revisão [illegible] política para [illegible] Unidos [illegible] progresso [illegible] Europa Oriental, [illegible] Africa, Asia e Pacífico e outras Repúblicas americanas.

O QUE OCORRE NO BRASIL
Noticiario da Radiopress

[illegible] Segundo noticiário [illegible] fevereiro, submeteu à consideração [illegible] presidente da República [illegible] Comissão de Abastecimento do Nordeste, solicitando [illegible] aumentado de Cr$ [illegible] 50.000.000,00 para Cr$ [illegible] 100.000.000,00 o crédito rotativo aberto no Banco do Brasil [illegible] destinado [illegible] para [illegible] populações nordestinas [illegible] Cr$ 25,00, de modo a só permitir a entrada de amostras, [illegible], etc. Do contrário [illegible] volumes chegados por [illegible] sistema postal têm de ser abertos no ato de entrega. Entretanto, desse [illegible] discordou o Inspetor da Alfândega, o que vem ocorre ado atraso nas [illegible] dos referidos volumes fazendo com que muitas delas tenham de ser devolvidas aos remetentes. A Consultoria Juridica da Liga do Comércio vai entender-se a respeito, com a CEXIM e com a Inspetoria Geral da Alfândega.

AMPARO AOS NORDESTINOS

RIO, 15 — O Ministério da Fazenda, com parecer favorável, [illegible] sobre a situação do "colls- [illegible]". Alegam êles [illegible] vêm sendo [illegible] isenção de importação [illegible] mesmo para os objetos inferiores a Cr$ [illegible] 25,00, de modo a só permitir a entrada de amostras, [illegible], etc. Do contrário [illegible] volumes chegados por êste sistema postal têm de ser abertos no ato de entrega. Entretanto, dêsse [illegible] discordou o Inspetor da Alfândega, o que vem ocorre ado atraso nas [illegible] dos referidos volumes fazendo com que muitas delas tenham de ser devolvidas aos remetentes. A Consultoria Juridica da Liga do Comércio vai entender-se a respeito, com a CEXIM e com a Inspetoria Geral da Alfândega.

RECLAMAM OS COMERCIANTES

RIO, 15 — Reunidos o [illegible] Conselho da Liga [illegible] Comércio [illegible] Associação [illegible] Moura [illegible] Santos [illegible] varios [illegible] associação apreciaram [illegible] reclamações de associados

DATA INCORRETA

Labim/UFRN

CENTRO DE IMPRENSA S. A.
Séde — Rua Dr. Barata, 216 — NATAL
Presidente — CLEMENTO PINHEIRO DE MOURA
Gerente — ROLANDO CASCUDO

A ORDEM
DIARIO VESPERTINO
(Circula desde 11-7-1935)
Diretor — OTTO GUERRA
Secretario — XAVIER PIMENTEL

TELEFONES
Directo 20-70 — Gerencia 12-40 — Redação 13-32 — Presidencia 19-80

ASSINATURAS
Ano ... Cr$ 150,00
Trimestre ... 40,00
Semestre ... 80,00

VENDA AVULSA
N. atrasado ... Cr$ 1,50
N. do dia ... 1,00

PUBLICAÇÕES — TABELA NA GERENCIA

REPRESENTANTES
RIO — A. S. LARA, Senador Dantas, 60-1.º andar — Fone 22-9834
S. PAULO — Raul Cassamayor, Rua Felipe de Oliveira, 21 5.º andar, Fone 2-9873

Para entrega imediata !...

Os NOVOS Super-Caminhões "COMMER" modelos 1952

(A GASOLINA E A OLEO)

ECONOMICOS, RESISTENTES, os Novos "COMMER" trazem ainda novas caracteristicas:

NOVOS motores a gasolina de 6 cilindros com valvula na cabeça.
NOVOS motores diesel de 6 cilindros de rapida aceleração.
NOVOS eixos trazeiros de duas velocidades (reduzidos)
NOVOS freios hidráulicos auxiliares a vácuo
4/5 quilometros com 1 litro gasolina e 9/10 para o diesel!
GARANTIA DE PEÇAS SOBRESSALENTES E SERVIÇOS
Mais um produto inglez do GRUPO ROOTES

VENDEDORES EXCLUSIVOS
Paula, Irmãos & Cia.
Rua Dr. Barata, 190 — Fones: 22--07 e 23-30

Efemérides Estadoaes

ABRIL 12

1360 — Começa a povoação de Areia Branca, com a [illegible] 484 mandando construir na barra do rio Mossoró um armazem.

1901 — Os 3 Reis Magos são trasladados da Capela do Forte para a Igreja do Bom Jesus. Em 27-10-1910 foram para a sua capela.

1936 — Falece em Recife [illegible] José Paulino Lacerda, [illegible] que fôra vigario em Ceará-Mirim.

1936 — Instalação do Colegio Santa Agueda, de Ceará-Mirim.

1947 — Falece o des. João Dionisio Filgueira, decretando o Estado luto oficial.

ABRIL 15

1748 — O bispo do Rio [illegible] Banco [illegible] José Joaquim da Cunha é nomeado 18.º presidente da Provincia.

1843 — Falece o pe. Bartolomeu Fagundes de Vasconcelos, que foi coadjutor na Matriz de Apresentação.

1922 — [illegible] em Rio [illegible] S. João [illegible] [illegible] [illegible]

Labim/UFRN

Caiu de pé a representação do Rio Grande do Norte

Uma derrota que teve sabor de um grande triunfo — Completamente alagado o campo do Remo — Ribamar empolgou a torcida — Quiba e Tidão, os goleadores — Arbitragem — Renda — Outros detalhes do jogo de domingo

BELEM, 13 — (De Aluizio Menezes, representante da ACE, junto à delegação potiguar) — A impossibilidade de podermos regressar juntamente com a turma norte-riograndense, forçou-nos a rabiscar esta ligeira reportagem focalizando o primeiro jogo Pará x Rio Grande do Norte, terminado a poucos instantes nesta encantadora capital. De início, devemos dizer que o resultado de dois a um, constitui para as cores de nossa terra, uma grande vitoria. Mesmo perdendo, conseguimos impressionar bem e, se tudo correr normalmente e não falharem os prognósticos é muito provável que venhamos a conquistar o titulo de Campeões do Norte.

Depois desta ligeira apreciação, passemos a focalizar o cotejo que reuniu potiguares e marajoáras. O jogo foi disputado debaixo de chuva, num campo completamente alagado e impraticável. A cancha do Clube do Remo, mais se assemelha a uma piscina do que um campo de futebol. Antes de ser iniciado o match, o juiz Geraldo Fernandes, conferenciou com os diretores das duas Federações, expondo o seu ponto de vista. O campo estava impraticável —disse êle — mas era importante lembrar que no Pará, chove quási diariamente. Como não houvesse discordancia, a partida foi realizada.

De início, houve melhor desenvolvimento dos nossos, que começaram com grande disposição e já aos 50 segundos, a defesa local cometia um escanteio. Pouco a pouco, a partida foi se tornando equilibrada, mas era evidente que nenhum dos dois bandos poderia desenvolver um padrão de jogo que justificasse a sua classe. Os locais ensaiavam incursões perigosas contra a meta contrária, mas a defensiva potiguar estava firme e desfazia as situações mais criticas. Ribamar, chamado a intervir por duas vezes, saiu-se de modo impressionante, praticando defesas magnificas. Aos 15 minutos, Tidão, no centro da cancha, recebeu um passe longo de Amauri. O insider depois de controlar o couro, enfrentou o zagueiro Bereco, dominando-o com uma finta espetacular e investiu contra o goal de Dodó. Na altura da meia lua da area, mesmo perseguido fez partir um tiro certeiro que foi entrar na meta paraense, no ângulo esquerdo.. A torcida ficou surpresa e desconcertada. Depois deste feito, os locais procuravam a todo custo empatar o cotejo. Nesta ocasião, evidenciava-se a segurança de nosso setor defensivo, que mantinha fora de perigo o goal de Ribamar. Continuaram os paraenses a perseguir o goal. De uma feita, a pelota sobrou para Helio que, sozinho diante de Ribamar, atirou com violencia, indo o couro chocar-se com o travessão. Acentuava-se a pressão dos alvi-rubros, quando aos 32 minutos, Quiba consegue empatar a peleja, atirando com muita precisão da altura de nossa intermediaria. Foi um chute traiçoeiro e imprevisto, que não permitiu a Ribamar esboçar a minima defesa. A primeira etapa, ultimou-se com um empate de 1x1. Na fase final, os potiguares entraram em campo com dois atacantes recuados para auxiliarem o sextêto defensivo. Eram êles Franklin e Paulo Izidro. O recúo de tais jogadores, permitiu maior folga à intermediaria paraense que assim, passou a suprir melhor o ataque. Situações de pânico passou então, a meta potiguar, mas sempre despontava a figura de Ribamar, para evitar o sucesso dos locais. Convém salientar ainda mais que, o nosso arqueiro, aos 23 minutos do tempo inicial, ficou seriamente contundido no pé direito, quando salvou uma situação embaraçosa criada por Cuica, indo aos pés de Quiba, evitar que o meia concluisse com sucesso uma bôa jogada. Transcorriam 24 minutos do tempo final. Houve um corner contra os potiguares. (Conclui na 4a. pagina)

A partir de 5.ª Feira em Matinée e Soirée no REX
DEBORAH KERR — STEWART GRANGER em
As Minas do Rei Salomão
NOTA: Por força de contrato, pois se trata da fita mais cara já exibida em Natal, os ingressos serão cobrados ao preço de Cr$ 10,00 e 5,00.

HOJE **REX** HOJE
Matinée ás 15.30 e Soirée ás 20 horas
Doris Duranti — Carlo Ninchi em
O Leão de Damasco
Uma soberba produção da ART

HOJE **São Luis** HOJE
Matinée ás 15.30 e Soirée ás 20 horas
Spina — Jane Grey — Ribeiro Fortes em
O Meu Dia Chegará...
Milhões de gargalhadas com "Spina", o maior entre os maiores comicos do cinema Nacional! Um filme Nacional comparável a qualquer produção estrangeira!

São Pedro — Hoje
Soirée ás 20 Horas
O Homem Solitario
Um grande filme policial

Casa Bancária Norte Riograndense S/A
Rua Frei Miguelinho 109 (Edifício Próprio)
DEPOSITOS — COBRANÇAS — OUTROS SERVIÇOS BANCARIOS

	MOVIMENTO GERAL (Soma escritural de Ativo e Passivo)
DEZEMBRO DE 1949	Cr$ 48.754.423,80
DEZEMBRO DE 1950	Cr$ 58.467.511,50
DEZEMBRO DE 1951	Cr$ 83.791.407,50

Indicador Profissional

ADVOGADOS

ANTONIO TOSCANO CAVALCANTI
ADVOGADO
Escritório: Rua Acre, 55 — 5.º andar — sala 507
FONE: 43-1396
Residência, Rua Hilário de Gouvêa, 88-ap. 302
FONE: 37-4662
RIO DE JANEIRO

VICENTE DE SOUZA
Advogado
Escritorio e residencia: Rua Fonseca e Silva, 1105 — Fone: 23-64 — Alecrim Natal.

OTTO GUERRA
JOSÉ GUARÁ
ADVOGADOS
Escritório: Rua Dr. Barata, 198 — 1.º andar
FONE — 1434

MEDICOS

DR. ALVARO VIEIRA
Chefe de Clinica cirurgica do Hospital Miguel Couto
CIRURGIA GERAL — DOENÇAS DE SENHORAS
ELETRICIDADE MEDICA
Consultorio: — Av. Duque de Caxias, 198 (Terreo)
Horário: Manhã — 9 ás 12 Tarde — 16 ás 18 horas
Fone: 12-84
Residência: Avenida Getúlio Vargas, 704 — Fone: 14-23

Clinica de senhoras
DR. ETELVINO CUNHA
ESPECIALISTA
Curso de aperfeiçoamento no Rio de Janeiro e São Paulo
DOENÇAS DE SENHORAS — PARTOS
Ondas ultra-curtas, bisturi elétrico, eletro-coagulação, etc.
CANCER — TUMORES
Consultas: das 15 horas em diante exceto aos sábados
Consultório: Rua Cel. Bonifácio, 222 — Fone 10-82
Residência: Rua Joaquim Manoel, 590 — Fone 14-95
Petropolis—Natal

DR. SEVERINO LOPES
DOENÇAS MENTAIS E NERVOSAS
(Ex-interno por concurso da Clinica Neurológica da Faculdade de Medicina da Universidade da Bahia e do Hospital Juliano Moreira — Serviço de Assistência a Psicopatas da Bahia)
(Medico Assistente do Hospital de Alienados de Natal)
Consultas — Provisoriamente em sua residencia — Rua dos Pataxazes, 1378 — Antiga Av. 10 — Alecrim — Das 15 horas ás 18 — Diariamente

DR. EUCLIDES FERNANDES GURJÃO
CLINICA GERAL
Das 15 horas em diante
Residencia — Rua Ana Neri, 539
Consultorio — Rua Princeza Izabel — Edificio Cruzeiro — Fone 2292

DR. JOAQUIM LUZ
PARTOS — DOENÇAS DE SENHORAS
ESPECIALISTA
Ondas curtas, eletro-coagulação — Bisturi elétrico
Consultas das 14 horas em diante
Consultório — Rua Ulisses Caldas, 82-1.º andar
Residência — Avenida Prudente de Morais, 630

DR. HERMANCE PAIVA
CLINICA MEDICA — VIAS URINARIAS
Consultorio: Rio Branco, 189-1.º — Fone 2477
Residência: General Ozorio, 246
Horário: 15 ás 18 horas
NATAL — Rio G. do Norte

DR. ITALO CARVALHO
OUVIDOS — NARIZ — GARGANTA
OTO-RINO-LARIGOLOGISTA DO HOSPITAL "MIGUEL COUTO"
Ex-Interno do Hospital Santa Izabel (Bahia) Serviço do Prof. dr. Carlos Féra
CONSULTORIO:
Av. Rio Branco, 506 — 1.º andar — Sala 7
Das 14 — 17 horas
Res. Av. Rio Branco, 8/4 — Fone 2380

CLINICA DE CRIANÇAS
— DO —
DR. FERNANDO MEDEIROS
PUERICULTURA — PEDIATRIA
Consultorio e residencia: Presidente Quaresma, 353 — Alecrim — Fone 1602
Consultas: 10 ás 11 e 15 ás 18 horas

DR. HERIBERTO F. BEZERRA
Doenças de crianças
Pediatra e Puericultor da "Maternidade Januario Cicco" Ex-interno do Hospital das Clinicas da Universidade da Bahia—(Clinica Pediatrica Médica e Higiene Infantil do Prof. Hosannah de Oliveira)
Consultorio — Rua Ulisses Caldas, 86-1.º andar—Fone 1902 — Das 14 ás 17 horas
Residencia — Rua Mossoró, 521 — Fone 1674

DR. OLAVO MEDEIROS
Doenças de pele e sifilis
Chefe da clinica dermatológica do Hospital "Miguel Couto"
Consultório: — Rua Ulisses Caldas, 86-1.º andar
Das 15 horas em diante
Residência: Avenida Campos Sales, 624 — Telefone 17-64

DR. OLAVO MONTENEGRO
DOENÇAS DA NUTRIÇÃO, GLANDULAS ENDOCRINAS (Obesidade, Magresa, Nervosismo, Diabetes, Reumatismo)
METABOLISMO BASICO
CLINICO DE ADULTOS E CRIANÇAS
Consultório: Cel. Bonifácio, 222 — Telef. 10-82
Residência: Avenida Deodoro, 690 — Telef. 16-58
— NATAL —

DOENÇAS NERVOSAS E MENTAIS
DR. OTTO JULIO MARINHO
DIARIAMENTE DAS 15 AS 17 HORAS
CONSULTORIO:
AV. RIO BRANCO, 589 — 1.º ANDAR

DR. PAULO SOBRAL
DA MATERNIDADE JANUARIO CICCO
Ondas curtas — Eletro-coagulação e Bisturi Eletrico
Partos e Doenças de Senhoras
Consultório: Praça João Maria, 74 — Residência: Av. Prud. de Morais, 743
Consultas de 9,30 ás 11,30 e das 14 ás 17 horas
Natal — Rio Grande do Norte

DR. RICARDO BARRETO
Diretor do Hospital de Alienados
DOENÇAS MENTAIS E NERVOSAS
Consultório: Rua Dr. Barata, 210-1.º — Fone 11-20
Residência: Av. Deodoro, 638 — Telefone 13-51

DR. PEDRO SEGUNDO
ESPECIALISTA
VIAS URINARIAS — FOTOLOGIA E SIFILIS
Cura Radical das hemorroidas, varises e hidroceles, sem operação e sem dor. Doença da uretra, prostata, vesicula, seminais; bexiga e rins. Tratamento rápido das uretrites agudas e crônicas e suas complicações. Perturbações. Uretroscopia
Galvano Cauterio
Das 15 horas em diante
Consultório: Edificio "Nova Aurora", Rua Dr. Barata, 241-1.º andar, Residência: Rua Apodi, 377. Fone 13-60

DR. TEODULO AVELINO
DOENÇAS INTERNAS
Especialmente
CORAÇÃO E VASOS
Electrocardiografia
Consultas das 14½ em diante
Residência: Av. Prudente Morais, 672 — Fone: 17-21
Consultório: Edificio Aureliano, sala 103

DR. VICENTE MONTEROSSO
Ex-Gynecalogista e Obstétra do H. C. Aér. do Rio de Janeiro
Ex-Chefe de Equipeda Maternidade Clara Basbaum do Rio de Janeiro
Cirurgia — Doenças das Senhoras—Partos sob Analgesia
CONSULTAS — 2as. e 5as. Feiras, das 14 ás 18 horas — Sabados, das 9 ás 11,30 horas
Av. Rio Branco, 683 — 1.º andar — Sala 3

DR. TRAVASSOS SARINHO
CIRURGIA GERAL
Consultório: EDIFICIO MOSSORÓ
Residência: Rua Manoel Dantas, 477 — Fone: 14-16

PROPRIEDADE A VENDA

JUREMA, no municipio de Pedro Velho, a três quilometros da estação de Montanhas e servida por estrada carroçavel, dividida em quatro cercados, banhada pelo rio Pirari, com 24.000 covas de palma, 4.000 pés de agave, vários coqueiros, tendo casa de residência do proprietário recentemente construida, currais e cocheira para gado e seis casas de moradores cobertas de telha.

INGÁ e PEBA, anexas, nos municipios de Pedro Velho e Mamanguape, do Estado da Paraíba, terras de caatinga, ariso e varzea servidas por uma barragem e várias nascentes divididas em quatro cercados, possuindo madeira suficiente á serventia da propriedade, com trinta coqueiros e 50.000 pés de agave a adultos e quatro casas de moradores.

Tratar em Montanhas, com Manoel Elias Sobrinho e nesta capital á avenida Deodoro, 528.

Impurezas do sangue?
ELIXIR DE NOGUEIRA
Aux. Trat. Sifilis

USINA ILHA BELA S. A.
ASSEMBLEIA EXTRAORDINARIA (3.ª CONVOCAÇÃO)

Pelo presente edital ficam convocados os acionistas da Usina Ilha Bela S. A. para uma sessão de assembleia geral ás 13 horas do proximo dia 22 de abril, que se realizará no escritorio da empresa, na propria Usina. Tratar-se-á da aprovação do aumento de capital e reforma dos estatutos.

Natal, 15 de abril de 1952

A Diretoria

DR. J. A. DE BARROS LIMA
Ex-interno da Clinica Medica da Fac. Nac. de Medicina e do Pronto Socorro do Rio de Janeiro
CORAÇÃO — VASOS — APARELHO DIGESTIVO — TUBAGEM DUODENAL — REUMATOLOGIA — GLANDULAS ENDOCRINAS
CONSULTORIO: Av. Rio Branco, 683 — Salas 3/4
ás tercas, quartas e sextas feiras, das 14 ás 18 horas
RESIDENCIA — Fone, 1105 — Ramal 166

Tudo da melhor qualidade
Radios de todos os modelos — Maquinas de escrever Remington Standard e Portateis — Maquinas fotograficas — Filmes — Papeis e chapas — Acessorios para bilhar — Arquivos e ficharios de aço — Amplificadores e acessorios — Refrigeradores — Liquificadores — Polias e rolamentos SKF. Eletrolas e Pick-Ups, etc., etc.
VENDE, AOS MELHORES PREÇOS
Fone 1104 **Sergio Severo** Nisia Floresta, 101

Avó! Mãe! Filha!
TODAS DEVEM USAR
FLUXO-SEDATINA
(O REGULADOR VIEIRA)



A MULHER EVITARA' DORES ALIVIA AS COLICAS UTERINAS
Emprega-se com vantagens para combater as irregularidade das funções periódicas das senhoras. E' calmante e regulador dessas funções. FLUXO SEDATINA, pela sua comprovada eficácia, é muito receitado
DEVE SER USADO COM CONFIANÇA

Seu filho está crescendo e essa idade é perigosa

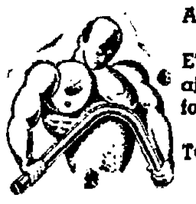

A criança fica pálida, fraca, sem resistência.
E' preciso, mais do que nunca, ajudar o crescimento com fósforo e cálcio, para a anemia não invadir o organismo.
TODOS OS GRANDES MEDICOS RECEITAM PARA AS CRIANÇAS
VANADIOL
O FORTIFICANTE QUE FORTIFICA
Ajude seus filhos com VANADIOL e veja que êles têm mais apetite, ficam corados e fortes, engordam e crescem vertiginosamente

ARMAZEM NATAL
Grandes estoques de Estivas, Molhados e Cereais. Sortimento completo de bebidas nacionais e estrangeiras
Vendas em grôsso e a varejo Entrega a domicilio.
AVENIDA RIO BRANCO, 536 — TELEFONE 2210

CAMPEONATO BRASILEIRO DE FUTEBOL

Mato Grosso eliminou Amazonas

Em Manaus, domingo último, a representação de Mato Grosso eliminou a representação local por 2x1, na prorrogação. No tempo [illegible] os amazonenses venceram por 1x0

[illegible]

ESTA NA HORA!...

Quer possuir sua Carteira?...

[illegible]

Quer possuir sua Carteira

Labim/UFRN

O nucleo de S. Miguel

Os moradores ainda estão esperando

AÇUDES E POÇOS XI

QUAL O MELHOR?

OTTO GUERRA

Discutem muito os entendidos o que é melhor para o Nordeste em materia de açudagem: se os grandes açudes, se os medios, se os pequenos.

Na verdade, o melhor é responder com Dodorio Crandall: "...a solução do problema do norte não está em grandes ou pequenos açudes, mas em ambos". (Geografia, Geologia, Suprimento d'Agua, Transportes e Açudagem, 2a. ed. 1923 — Imprensa Inglesa, p. 81).

Tinha a mais absoluta razão o grande técnico americano do norte que nos visitou demoradamente e que tão bem apreendeu os problemas do Nordeste. Ele alinhava com vantagem alguns argumentos em defesa da construção de pequenos açudes entre os quais: a) a renda por unidade dagua armazenada no pequeno açude excede à dos grandes; o pequeno açude pode pagar 20% do capital empregado, sendo duvidoso que o grande pague mais de 7 ou 8%; b) ter cada fazendeiro um açude nas suas terras é uma vantagem que não póde ser desprezada. (op. cit., p. 82).

O maior argumento contrario ao pequeno açude é o de que ele não resiste às grandes calamidades. Mas justamente por isso é que deve o governo central construir as grandes obras, deixando à iniciativa privada ou aos Estados e Municipios a parte relativa aos medios e pequenos reservatorios.

Numa batalha, ninguem procura, apenas, as grandes bombardas, as fortalezas voadoras, os canhões de grande alcance. Tudo tem o seu papel e sua oportunidade.

E aquela frase de Felipe Guerra, ha tantos anos, continúa plenamente atual: "No sertão, vale mais deixar à familia um bom açude do que rico e belo palacio".

E' tão certo o lucro que o mesmo Felipe Guerra conta no "Sêca contra as Sêcas" (p. 107) que no Seridó houve quem se propusesse construir à custa açude de terceiros, com a condição de explorar a pesca em dez anos consecutivos.

Ora a piscicultura é apenas uma parte da exploração. Resta a parte agricola toda — terras de vazante, irrigações, terras de "revença". Como tambem as forragens para o gado. E todas as vantagens de ordem social (fixação do homem, maior tranquilidade e segurança, etc).

Maternidade "Januario Cicco"

Assistencia obstetrica gratuita

Na maternidade "Januario Cicco", quando a pensionista não for acompanhada pelo seu medico, a assistencia ao parto será dada pela Obstetriz Maria Apqrecida França, SEM NENHUMA REMUNERAÇÃO. D. Maria Aparecida França é chefe de Enfermagem Obstetrica da Faculdade de Medicina de São Paulo, veio a esta cidade organisar o Serviço de Enfermagem da Maternidade, e oferece os seus serviços á familia natalense, SEM NENHUMA REMUNERAÇÃO.

Uma providencia que não se ultimou — Medida que seria muito oportuna

No tempo do interventor Seabra, Fagundes, muitos moradores do Nucleo de S. Miguel, do Estado, se encheram de esperanças, porque aquele governador prometeu que faria uma distribuição das terras em lotes, num plano de colonização.

Entretanto, a passagem rápida do ilustre magistrado não deu oportunidade a que ovasse a efeito o plano.

Continúa o nucleo com a seguinte situação: cheio de simples moradores, alguns estabelecidos por si ou seus antecessores, a mais de um século, trabalhando aquela terra, sem a menor segurança.

URGE UM PLANO

Já era tempo de ser tratado um plano adequado para o loteamento daquelas terras, aproveitados, de preferencia, os próprios moradores.

Ha pessôas que têm de mil covas, outros mais, outros menos, mesmo devido a distribuição das familias.

O QUE SE PLANTA

Em São Miguel planta-se banana, roça, cuqueiros, mangueiras, jaqueiras, laranjeiras, etc. mas segundo me todos rotineiros, primitivos, pois não têm assistencia.

Muitos deles vêm vender seus produtos aqui em Natal, onde entregam aos atravessadores, por preços relativamente baratos.

Por exemplo, um milheiro de banana entregam por cem cruzeiros; um milheiro de manga, recebido no Nucleo custa cem cruzeiros; e assim por diante. Por ai se vê o que encarece a vida. E a falta de bom sistema de escoamento de produtos.

APELO AO GOVERNADOR

Os moradores de São Miguel tem muita vontade que o governador Silvio Pedroza resolva, de uma vez por todas este problema. Seria um grande beneficio que prestaria. O governo poderia enviar à Assembléia Legislativa uma mensagem contendo um plano completo de colonização dessas terras, com o aproveitamento e estabilização dos antigos moradores, livre das preocupações policiais e ameaças que ao tempo de eleições aparecem. Cada um que queira arrastá-los para o seu lado.

Já era tempo de uma certa tranquilidade para essa pobre gente.

Caiu em pé...

(Conclusão da 3a. pagina)

Jaime, executou a infração pelo setor direito, atrasando a bola para um companheiro. Este, atirou contra a meta poti. O couro chocou-se contra o braço de Franklin. O juiz punlu o nosso selecionado com um penalty rigoroso no nosso modo de pensar. Houve muita reclamação dos atletas visitantes mas não foi modificada a marcação do árbitro. Jaime encarregou-se de bater a penalidade. Chutou forte e rasteiro, no canto esquerdo. Ribamar atirou-se e defendeu de modo sensacional. Este lance, parecia liquidar a sorte dos locais. Todavia, aos 27 minutos, outra vez Quiba enviava a bola para o fundo da nossa meta, depois de receber um passe de Helio e dar uma virada fulminante. Um belissimo tento. O nosso onze continúa lutando, mas o terreno encharcado não permitia que o quadro desenvolvesse um padrão melhor. A partida prosseguiu com os locais atacando seguidamente e a nossa defesa fazendo tudo para evitar nova queda do goal potiguar. Sem lances de maior emoção, esgotou-se o tempo regulamentar, ultimando-se o match com a vitoria justa dos paraenses, por 2x1. Um triunfo muito cavado e trabalhoso e que não teve repercussão muito bôa no seio da torcida local, que se mostra apreensiva quanto ao resultado do jogo do próximo domingo, em Natal. A nossa rapaziada saiu de campo de cabeça erguida e certa de que em Juvenal Lamartine, não deixaremos a cancha derrotados, e, poderemos ir ao Paraembú...

Numa apreciação geral das equipes, diremos que Ribamar, foi o melhor homem em campo. Dico, Amauri, Jorginho e Tidão, acompanharam bem a atuação do goleiro, enquanto Barbosa, Cuíca, Ozi Tico e Paulo Izidro conduziram-se a contento. Entre os locais, gostamos de Bereco Zemaria, Quiba, um grande jogador e Jaime. Os demais longe estiveram de corresponder à nossa expectativa

A arbitragem de Geraldo Fernandes, da Federação Mineira, não foi má. O juiz teve alguns êrros, mas nada chegou a prejudicar nenhum dos litigantes. O match foi dificil de conduzir. Regulou apenas, o seu trabalho Renda de 77.490 cruzeiros.

Antes de ser iniciada a peleja, o Gal. Zacarias Assunção, Governador do Estado, esteve cumprimentando os titulares e dois atletas a seguir, procedeu o hasteamento do pavilhão brasileiro, ao som do hino nacional. A torcida local, merece aplausos pela maneira amiga com que recebeu os nossos atletas. Em outra edição, focalizaremos melhor outros detalhes da visita dos norte grandenses a Belém.

Os quadros que jogaram foram os seguintes:

RIO GRANDE DO NORTE — Ribamar; Dico e Barbosa; Ozi — Amauri e Cuica; Jorginho—Tidão— Franklin — Tico e Paulo Izidro.

PARA' — Dodó; Biroba e Bereco; Jambo — Zemaria e Muniz; Teixeirinha — Quiba — Helio —Herminio e Jaime

FELICIDADE

Contaram-me esta história.

A moça entrou desesperada em casa e correu ao quarto da avó. Adorava a avózinha. "Que é Nina?" — perguntou a velha senhora cega e trêmula. A moça sentou-se ao lado e continuou a soluçar enquanto a velhinha mansamente acariciava-lhe os cabelos. Assim ficaram uns bons dez minutos. Quando de súbito Nina levantou a cabeça e foi embora.

Mas a avózinha, não se moveu; ela sabia que uma tempestade enorme agitava aquele coração, sabia que a neta depois de um ano de casada e com um filhinho sofrera muito e afinal fora abandonada pelo marido, sabia que nos dois anos de desquitada vivera em tremendas lutas lá no intimo. Era preciso ser doce e firme, mas na hora certa...

Uma semana depois Nina voltava! Dessa vez começou logo a exclamar: "Porque não posso ser feliz? Todas as minhas colegas têm os seus maridos, vivem alegres, saem, passeiam, animam-se! Só eu que tenho de viver isolada! Sou a desquitada! Sou a desgraçada! Porque não posso refazer a minha vida? Tenho direito a ser feliz! Deus não pode querer isto!" E a coitadinha chorava e queria ouvir uma palavra que a avó lhe desse um apoio.

"Senta ao meu lado, minha neta! Descansa um pouco!" E sem mais palavras afagava brandamente as mãos frias e suadas e o rostinho humedecido da neta. Passaram minutos eolados e o sol já fora entrando pelo quarto.

"Um dia seu avô ia a cavalo pelo interior quando a folha o velhinho [illegible] pelos [illegible] Pedro [illegible] aqueles tempos [illegible] no chão mole [illegible] depois [illegible] curado [illegible] deixar a politica, viajou [illegible] tudou

Nós nos conhecemos [illegible] quanto êle estudava em Paris, viemo-nos casar aqui no Rio. Quando êle faleceu você era pequenina, mas êle era tido como um dos maiores cientistas daquele tempo. Depois que fiquei cega, nos principios me vieram assomos de revolta, mas me lembrei da historia do meu João! Aquele assalto na estrada, aquele sangue perdido aquelles meses de tratamento, não foram como um convite a olhar para o outro lado e ver outra cousa? Ele era um ignorante, um bruto, como ele me contava, só entendia a lei da força! E assim teria continuado!

Mas houve um [illegible] choque na vida de meu João. Parecia o maior desgraçado. Mas foi a porta aberta para outro plano. Ele subiu os degraus e entrou noutro tipo de vida!

Ele achou a felicidade. Porque felicidade não é algo de fora! A felicidade é por dentro, vem da atitude com que tomamos as cousas. A gente é feliz quando harmoniza o seu interior com um alto ideal.

A felicidade é um suspiro mais alto, não é um arranjo, não é [illegible] a gente recebe assim uma especie de trancos. A gente é derrubada. Parece uma desgraça! E é para a gente mudar de caminho e descobrir mais longe, talvez achar um tesouro!"

"Mas eu quero ser feliz agora!" gritou Nina.

"E você pensa que só você é que quer, filhinha? Eu também quero! Todos queremos! Mas ser feliz não quer dizer casar de novo! E' melhor do que isto! E' outro plano."

"Mas eu tenho o direito de ser feliz", soluçava Nina.

"E o dever de não ser egoista, corrigiu a avó, o dever de não olhar só para o nosso caso, o dever de continuar a marcha."

A velhinha não falou mais. Nina não falou mais. As duas ficaram muito tempo assim, quando Nina viu no jardim a vovó colhendo rosas, e dando-as a cheirar a criança. Na hora do almoço as rosas estavam na mesa! Desenhadas? Impressas? Acabrunhadas? Ou alegria da criança, perfume do ambiente adorno da vida humana? Tinham passado a um plano mais alto.

Padre Roberto Saboia

A ORDEM

NATAL — Terça-feira, 15 de Abril de 1952

As Americas...

(Conclusão da 1a. página)

estimulamos para que os estabeleçam empresas nos países onde tem bôa acolhida. Baseamos nossas relações com a América Latina, no respeito mútuo. Não nos imiscuimos nos assuntos internos de outros países. Respeitamos a soberania de tôdas as nações.

Esta politica originou-se baseada no senso de responsabilidade que sentimos ao pensar no futuro baseados nas experiências do passado. Já o demonstrou a História que, para garantir a segurança e prosperidade das América é condição de suma importância existirem a amizade e a cooperação.

Si bem que o comunismo soviético não ameace militarmente os países da América Latina, como ocorre com outras nações, não devemos esquecer que seus agentes aí estão e, aliás muito diligentes, tentando sabotar o desenvolvimento econômico e subverter as instituições democráticas. O comunismo soviético deseja inserir uma cunha entre o povo de qualquer país latino-americano e seu governo, desde que não pôde dominá-lo. Devido a nossa independência, isto constitue uma ameaça quer para o povo dos Estados Unidos como para os povos de países da América Latina. O propósito comunista é inutilizar, em [illegible] mundo livre, a energia moral e material da América Latina. [illegible] se intenta [illegible] não mais se [illegible] a não ser quando [illegible] go de seu domínio.

A Propaganda [illegible] pal arma política na América. De [illegible] aproveitando-se de [illegible] naturais [illegible] de melhores [illegible] ções de vida, [illegible] ganda procura [illegible] to o que M[illegible] quer pontos [illegible] que se [illegible] Latina [illegible] ridade [illegible] tidade política.

As resoluções [illegible] sobre os métodos que devem [illegible] riam ser usados para [illegible] mento do movimento comunista [illegible] tam tomadas quando se reuniram em Washington os Chanceleres de todas as Repúblicas Americanas. Este esforço comum é fundamento de dois grandes tratados inter-americanos: o Tratado Inter-americano de Assistência Reciproca assinado no Rio de Janeiro em 1947 e a Carta da Organização dos Estados Americanos, subscrita em Bogotá em 1948. Depois da reunião dos Chanceleres foram tomadas novas medidas no sentido de fortalecer a segurança interna e para evitar a sabotagem. Os planos de defesa foram postos em prática por intermedio da Junta Inter-Americana de Defesa e foram aperfeiçoados numa base bilateral.

Pautação

As nossas oficinas gráficas estão aparelhadas para executar todo e qualquer serviço de pautação.

Tabela de preço na Gerência deste jornal

NOSSAS OFICINAS ESTÃO APARELHADAS COM MAQUINAS MODÊRNAS

— PARA —

Confecção de quaisquer serviços gráficos e de PAUTAÇÃO

NOSSOS PREÇOS DESAFIAM COMPETIDORES

FUNDAR E MANTER UM JORNAL, DESTINADO A ESCLARECER E CONGREGAR OS ESPIRITOS E' EM CERTO SENTIDO OBRA TÃO NECESSARIA E MERITORIA COMO LEVANTAR UM TEMPLO — Cardeal

AVISO AOS ASSINANTES D'A ORDEM DA CAPITAL E DO INTERIOR

Solicitamos aos nossos cooperadores da Capital e do interior providenciarem o pagamento de suas assinaturas, quando procurados pelo nosso cobrador ou pelos Agentes.

Outrossim lembramos que as assinaturas são pagas adiantadamente, sem exceção.

A GERENCIA

Sociedade

(Conclusão da 2a. pagina)

dia batismal receberá o nome de ALVINA.

Pela grata efemerides o distinto casal vem recebendo muitos cumprimentos.

1.ª COMUNHÃO

João Galvão de Medeiros Filho — Na Capela do Patronato da Medalha Milagrosa realizou-se, hoje, a primeira Comunhão do pequeno João Galvão de Medeiros Filho, filho do engenheiro João Galvão de Medeiros, diretor da Estrada de Ferro "Sampaio Correia" e pessoa de largo prestigio nos nossos meios sociais e de sua exma. esposa d. Lucia Costa Medeiros. Pelo grato motivo o pequeno comungante ofereceu um lauto café na residencia dos seus progenitores à Praça Augusto Severo, Ribeira, nesta Capital.

VISITAS

Ausino Carlos da Silva — Deu-nos o prazer de sua visita, na manhã de hoje, o sr. Aurino Carlos da Silva proprietário e comerciante na cidade de Almino Afonso onde gosa da estima de todos. Um dos nossos melhores cooperadores o sr. Aurino da Silva demorou-se em cordial palestra com os que aqui trabalham. Agradecemos a visita que nos fez o presado amigo.

Colisão de veiculos

O motorista autuado nega-se a entregar seus documentos — Como se deu a colisão

Hoje, pela manhã, cerca de 7,20 hs. ocorreu, na Praça Augusto Severo, ligeiro acidente. Colidiram: o Caminhão "Internacional" de placa 0-54, dirigido pelo motorista Joaquim de Oliveira Rocha, e o auto-lotação da marca "Chevrolet", número 21-89, conduzido pelo [illegible] Bezerra.

Estivemos presentes ao local, onde entrámos em [illegible] após ter um [illegible] [illegible] acabava de [illegible] ir a multa [illegible] [illegible] [illegible]

Labim/UFRN

RECIFE, 15 — Radiopress — Deixou hoje, às 6,00 horas, a cidade do Recife a yole "Rio Grande do Norte", tripulada por oito remadores, hoje às 17 horas e 30 minutos a yole com destino a Maceió encalhando em duas pedras de Pernambuco e "duas de Alagoas."

A ORDEM

Propriedade do Centro de Imprensa S. A.

JOÃO PESSOA, 15 — Radiopress — O Ministro da Viação, Coronel Trifino Correia, da "Paraíba" prometeu a Assembléia Legislativa, na mensagem de segunda-feira, a construção de um edifício para Colegio Normal. Alguns deputados oposicionistas já "bradaram" querendo embaraçar a construção de qualquer maneira.

ANO XVI — RIO GRANDE DO NORTE — NATAL — QUARTA-FEIRA, 16 DE ABRIL DE 1952 — Num. 4851

Concedido o penhor mercantil

A palavra do Presidente da Republica

Financiamento da Safra

A ORDEM não tem se cansado de clamar em pról da nossa lavoura algodoeira e em pról do mundo rural e do comercio da nossa terra.

As classes conservadoras têm se batido tambem. E o sr. Governador telegrafou ao exmo. sr. Presidente da Republica, ao vice presidente Café Filho, as autoridades financeiras do país, batendo-se pelo urgente e indispensavel auxilio.

Ontem, A ORDEM recebeu o telegrama seguinte.—

RIO, 15 (Via Western) — Estivemos hoje Presidente Vargas que nos autorisou procurar amanhã Ricardo Jafet a quem dará autorização resolver todos os casos referentes estoques retidos. Financiamento entre safra amparando plenamente exportadores e plantadores mocó. a) Teodorico Bezerra e José Arnaud.

"Não se conhecem açambarcadores nesta terra"

Declara o engenheiro D'Avila Lins, chefe do 5º Distrito do D N O C S, neste Estado

Estivemos, ontem, em palestra com o engenheiro José d'Avila Lins, chefe do 5.º Distrito do Departamento de Obras Contra as Sêcas neste Estado. Na palestra, que, com ele, mantivemos, espoz-nos o Dr. D'Avila Lins a posição do Rio Grande do Norte em face de uma nota que fora publicada em dias da semana finda, pelo diário carioca "TRIBUNA DA IMPRENSA". Na referida nota havia a declaração de que os gêneros remetidos pela Comissão de Abastecimento do Nordeste para os Estados desta região estavam sendo vendidos a preços exorbitantes. Havendo feito saber o fim para que portaria a entrevista, o Dr. D'Avila Lins declarou, textualmente.

"Ora, aqui no Rio Grande do Norte não há açambarcador. E eu peço aos jornalistas, que, se conhecerem algum, denunciem". A seguir, disse-nos haver feito o mesmo apêlo a todos os Prefeitos do interior, Vigários e pessoas de responsabilidade para, através dessa caça aos açambarcadores, serem corrigidas quaisquer falhas existentes na distribuição dos gêneros enviados pela CAN. Acrescentou aquele engenheiro que telegrafára ao Dr. Benjamin Cabello, diretor feral da COFAP, comunicando, em nome do Rio Grande do Norte, que não se conhecem açambarcadores nesta terra.

Eleições na Suissa

Melhoram de posição os catolicos — Derrota dos comunistas

Segundo o jornal francês La Croix, os resultados das ultimas eleições na Suissa, ainda o ano passado, tanto para o Conselho Nacional, como para o Conselho de Estados, deu um aumento significativo de cadeiras para os católicos. Enquanto isso, os comunistas estão em plena decadencia, perdendo varias cadeiras.

Uma lição de Mossoró

Reconhecem todos os que que teem olhos perspicazes que o problema maximo do mundo é antes de ordem espiritual que material ou economica. Pelo menos paralelamente ao esforço para remediar a situação do corpo deve andar o trabalho para remediar a penuria espiritual em que nos debatemos.

Acaba de chegar-nos de Mossoro um pequeno opusculo em que são publicados os resultados de campanhas financeiras em prol da formação de guias espirituais para o povo da região. Sendo seus habitantes, em massa, catolicos romanos, facilmente há de deprender o leitor que se trata da manutenção de jovens pobres que aspiram o Sacerdocio. A Obra das Vocações Sacerdotais de Mossoró, somente o ano findo, arrecadou mais de 200.000 mil Cruzeiros, ou mais exatamente, Cr$ 245.612,40. Somente a Paroquia de Santa Luzia conseguiu mais de 50.000 mil Cruzeiros.

Essas cifras revelam uma mentalidade. Havia fome na região. Nós mesmos verificámos, "de visu", os efeitos da sêca. E apezar de toda a crise, de todas as dificuldades, os Diocesanos de Mossoró, tendo á frente uma figura inconfundivel de bispo e apostolo souberam collocar as necessidades imprementes do espirito acima das contingencias materiais. E os resultados não serão percebidos hoje mas em um amanhã não distante. Não de receber o premio do esforço desse grande trabalho pela formação de lideres espirituais para o povo.

Serviço Social na Paraiba

Uma circular do Arcebispo d. Moisés — Bolsas de Estudo pelas Prefeituras

JOÃO PESSOA, 16 (Pelo Correio) — Ao cirro de sua diocese, o Arcebispo d. Moisés Coelho dirigiu a seguinte circular:

Revmo. Sr.

Em todos os dias despertase em todo o mundo civilizado um forte movimento em favor da Assistência Social sob todos os seus aspectos.

E' uma nova atividade de inspiração divina e que visa amparar e proteger o homem em todas as situações de desamparo e necessidade em que se possa encontrar: de pobreza, de doença, de orfandade, de mendicancia ou de penuria, na vida profissional, etc., e que se chama SERVIÇO SOCIAL.

A Igreja que foi sempre a maior protetora das obras desse gênero, abençoa-a por seus grandes representantes. O Santo Padre a olha com imensa simpatia e interesse, recomendando-a ás iniciativas dos Bispos e das instituições Católicas de finalidade beneficente. Os poderes civis por sua vez, colaboram nesse movimento, protegendo-o e auxiliando.

No Brasil os governos incrementam a fundação dos cursos ou das Escolas do Serviço Social que têm por fim preparar alunas para o desempenho dos oficios ou dos misteres dessa obra.

Para propaganda dessa instituição e maior interesse das que se proponham ao seu serviço, o Governo Federal já reconheceu como profissão liberal a profissão de assistente social.

Pelo que os que tiverem curso completo das materias exigidas poderão receber um titulo que lhes dará direito a cargos remunerados. E assim esse curso deve atrair a juventude não só pelo ideal patriótico dessa profissão, mas ainda pelas vantagens economicas que dela provêem.

O governo do nosso Estado, dr. José Américo, está grandemente empenhado na fundação de escolas nesse sentido, para o que teve entendimento com a Diretoria das Irmãs Missionárias de Jesús Crucificado da Casa do Calvário, desta capital, onde será fundada a Escola de Serviço Social em março de... 1952.

Nós aprovamos e abençoamos esse movimento, bem como a Escola e a recomendamos a atenção e ao interesse de V. Revma no sentido de dar-lhe sua inteligente cooperação.

Segue juntamente com a presente uma carta enviada pela Presidente da ESCOLA DE SERVIÇO SOCIAL, da Casa do Calvário, com informações bastantes sobre a mesma Escola e as condições para nela ingressarem as candidatas.

Tão grande é o interesse do Governo do Estado pela propaganda desse curso, que já se dirigiu aos Prefeitos Municipais da Paraiba, no sentido de se interessarem pelo envio de alunas dos seus municipios. Alem disso, concita aos Senhores Prefeitos a fundarem bolsas de estudo para a manutenção de algumas alunas pobres que por si não possam custear as despesas do curso.

Pedimos aqui, a V. Revma. tambem a sua eficiente colaboração moral junto ao Prefeito, não só para a formação dessas bolsas, mas ainda para que as candidatas que tenham de vir sejam moças de possibilidade intelectual e, sobretudo, de formação e idoneidade moral, de modo que possam aproveitar e satisfazer aos sacrificios que por elas se fazem.

Com a minha benção

† MOISES, Arcebispo da Paraiba.

Mesa Redonda dos Agronomos do Fomento Agricola

REUNIDOS OS TECNICOS DAQUELA REPARTIÇÃO PARA APRECIAÇÃO DO PLANO DE TRABALHOS DO ANO EM CURSO. APARELHAMENTOS DOS POSTOS AGROPECUARIOS

Teve inicio quinta-feira, última, as 9 horas, no salão nobre do edificio Fernando Costa, nesta capital, importante reunião dos agronomos que dirigem Postos Agro Pecuarios e Campos Experimentais, mantidos pela Secção de Fomento Agricola Federal, no interior do nosso Estado.

Os trabalhos foram presididos pelo engenheiro agronomo Luiz Rocha de Alencar, Chefe daquela Repartição, tendo por finalidade o estudo e aprovação dos planos de serviços da administração no presente exercicio, principalmente, no tocante a producção e destribuição de sementes selecionadas de algodão mocó, feijão, milho e arroz, sendo, tambem, debatido o plano de serviços para execução de pequenas irrigações nas varzeas do Açu e do Apodi pelo aproveitamento dos lençois subterraneos e trabalho de defêsa e conservação do nosso solo, sendo, igualmente, estudado e discutido a cultura de arroz nos vales humidos. Outro objeto de deliberação foi o de imediato aparelhamento dos Postos Agro-Pecuarios, para completo funcionamento.

Ante-ontem, por ocasião do encerramento dos trabalhos foi oferecido pelo Dr. Rocha de Alencar, chefe daquele importante orgão do Ministerio da Agricultura em nosso Estado, um almoço na Fazenda Nelson Rock-feller.

Homenagens ao Arcebispo do Rio Grande do Norte

Serão prestadas brevemente a D. Marcolino

Ainda continúa tendo ampla repercussão em todo o nosso Estado a alvicareira noticia de elevação da Diocese de Natal à Arquidiocese do Rio Grande do Norte, e consequente elevação do nosso querido Bispo Dom Marcolino Esmeraldo de Souza Dantas á dignidade de Arcebispo.

Logo depois do recebimento da grata comunicação oficial do sr. Núncio Apostolico no Rio de Janeiro, o Clero da diocese de Natal prestou expressiva e brilhante homenagem ao exmo. sr. Arcebispo, numa festiva recepção realizada no Seminário de São Pedro, nesta Capital.

Ao que sabemos, prepara-se a Ação Católica para promover grande homenagem ao nosso Arcebispo, que constará de uma brilhante sessão pública, ofertando-se ao Excelentissimo Sr. Dom Marcolino Dantas uma custosa lembrança. O programa está sendo elaborado, e oportunamente o divulgaremos, bem assim a data, local e hora dessa demonstração de regosijo dos militantes da Ação Católica.

Essas homenagens, que estão sendo antecipadas pelas centenas de telegramas e mensagens de congratulações que diariamente chegam ao Palacio do Arcebispado, serão encerradas com brilhante sessão solene, por ocasião da entrega dos documentos oficiais da criação da nossa Arquidiocese. Para essa solenidade serão convidadas todas as altas autoridades do Estado, instituições e o povo em geral.

Sr. Canuto de Almeida

S. PAULO, 16 — Para substituir, interinamente, o secretário do Trabalho sr. Cunha Lima que seguiu para a Europa em missão de Estado, o governador do Estado de São Paulo designou o sr. Canuto de Almeida, funcionário daquela secretaria.

COMANDOS ANTI-ALCOOLICOS

I Congresso Brasileiro Contra o Alcoolismo

S. PAULO, 16 (De avião) — Ao I Congresso Brasileiro Contra o Alcoolismo, recentemente realizado em São Paulo, o professor Ernani Lopes, presidente honorario da Liga Brasileira de Higiene Mental, apresentou um denso trabalho, propondo a criação dos "Comandos Anti-alcoolicos".

Depois de relembrar que as campanhas anti-alcoolicas têm ficado "apenas no papel, na teoria", por serem movimentos esparsos, sem continuação durante o ano, o professor Ernani Lopes propõe que, à exemplo dos demais comandos sanitarios, sejam tambem instituidos comandos anti-alcoolico

COMPOSIÇÃO DOS COMANDOS

Cada comando [illegible]

CAMPOS DE AÇÃO

[illegible]

TAMBEM ASSISTENTE SOCIAL

De todo a conveniencia será, tambem, manifestamente, haja sempre parte de cada Comando um [illegible] uma assistente social, com aptidão persuasiva.

Com relação a experiencia pessoal dos seus componentes, no tocante ao uso ou não-uso de alcool-bebida tanto poderão integrar o Comandos os perfeitos antialcoolicos que foram última hora, mesmo tendo necessidade de alcool, como os ex-alcoolistas curados que possam referir aos candidatos a regeneração os sofrimentos e perigos [illegible] como [illegible]

(Conclui na 4a. pagina)

Falta de transportes em Goiás

RIO, 16 — O sr. Domingos Velasco chamou a atenção, novamente, das autoridades federais para a falta de transportes em Goias onde a safra de arroz está ameaçada de se perder devido a carencia de transportes.

O QUE OCORRE NO MUNDO

NOTICIARIO DO USIS

DIPLOMATAS TCHECOS ABANDONAM SEUS POSTOS

ROMA, 16 — A Legação da Tchecoslováquia daqui acaba de desaparecimento do seu Conselheiro Milos Pavak que as noticias afirmam haver renunciado para procurar asilo na Belgica.

Com esse são cinco os diplomados tchecos que abandonaram o regime comunista durante os três últimos meses para procurar asilo nas nações livres do mundo.

A semana passada, Adolf Stern deixou seu posto como Adido Comercial da Legação tcheca em Montevideu, e obteve permissão para permanecer no Uruguai. Nas primeiras horas de ontem, o Dr. Jiri Voljnovsky pediu asilo político, depois de renunciar como Primeiro Secretario da Embaixada tcheca na Cidade do México. O Dr. Kavel Stern renunciou a mês passado, como Adido Comercial da Legação tcheca em Berna e pediu proteção à Suissa.

A última onda de defecções começou com a fuga de Praga do Comercial em Rio de Janeiro, quando o Consul-Geral Franz Usek J. Neess se recusou a voltar à Tchecoslováquia, tendo pedido em Israel. Atualmente se encontra na França, onde lhe foi oferecido asilo.

OS ESTADOS UNIDOS A FAVOR

WASHINGTON, 16 — Os Estados Unidos favorecem uma paz justa e duradoura com um governo inteiramente alemão, que expresse a vontade do povo germânico e livre para participar de associações compativeis com os principios e propósitos das Nações Unidas.

Esta afirmação da politica dos Estados Unidos para com uma Alemanha unificada foi feita numa nota respondendo a uma proposta da União Soviética para a elaboração de um tratado com a Alemanha. A resposta norte-americana foi idêntica às notas entregues simultâneamente pelo Reino Unido e França.

O QUE OCORRE NO BRASIL

Noticiario da Radiopress

RIO, 16 — Deixou hoje [illegible] o Cruzador Almirante Tamandaré [illegible] Salvador onde permanecerá até quando [illegible] O cruzador [illegible] mesmas [illegible] Navios [illegible] cruzadores Barroso, [illegible] prosseguindo [illegible] atividades [illegible] para comemorar [illegible] referida [illegible]

QUEREM DESCOBRIR O CRIMINOSO

RIO, 16 — Será [illegible] correntes [illegible] 20.000,00 a quem [illegible] atentar ao banqueiro [illegible] Leites

MESA REDONDA SOBRE O INDIO

RIO, 16 — Será instalada, amanhã, sob os auspicios do vice-presidente da República, sr. João Café Filho, a mesa redonda sobre [illegible] Coronel Candido Mariano Rondon e do [illegible] Diretoria [illegible] Agricultura.

MEMORIAL DO F. T. B. MINEIRO

RIO, 16 — Apesar de [illegible] P. T. B. [illegible] governador [illegible] Estado enviou [illegible] Presidente [illegible] declarando que [illegible] dirigentes [illegible] chefe do executivo [illegible] pedirá [illegible] chamados na próximo [illegible] da comissão de reorganização em Belo Horizonte.

DELEGAÇÃO ECONOMICA E SOCIAL

SÃO PAULO, 16 — A delegação [illegible] comercial que [illegible] Europa sob a chefia de João Alberto seguiram, hoje os srs. Edmundo Reese e Mário Toledo Morais.

BATALHA DA PRODUÇÃO

RIO, 16 — O sr. Lobo Coelho na Camara dos Deputados comentou, o discurso do sr. Getulio Vargas sobre a Batalha da produção defendendo o plano [illegible] pelo governo do General Dutra.

MUTILADO

Labim/UFRN

CENTRO DE IMPRENSA S. A.

Sédo — Rua Dr. Barata, 216 — NATAL

Presidente — OLIMPIO PROCOPIO DE MOURA
Gerente — YOLANDO OCCHIETTO

A ORDEM

DIARIO VESPERTINO

(Circula desde 14-7-1935)

Diretor — OTTO GUERRA
Secretario — XAVIER PINHEIRO

TELEFONES

Direção 20-70 — Gerencia 12-69 — Redação 12-75 — Presidencia 19-85

ASSINATURAS

Ano .. .. Cr$ 150,00
Trimestre 45,00
Semestre 80,00

VENDA AVULSA

N. atrasado .. ... Cr$ 1,50
N. do dia 1,00

PUBLICAÇÕES — TABELA NA GERENCIA

REPRESENTANTES

RIO — A. S. LARA, Senador Dantas, 40-2.º andar — Fone 22-5934
S. PAULO — Raul Chasmayer, Rua Felipe de Oliveira, 21 3.º anda. Fone: 2-9673

AGUA INGLESA GRANADO

TÔNICA-APERITIVA

NAS CONVALESCENÇAS

EDITAL

A Fiação e Tecelagem Santa Ligia Ltda, convida a operaria Felicia Roberta, portadora da carteira profissional n. 5.198 serie 17, a comparecer ao trabalho dentro do praso de oito (8) dias a contar desta data, afim de apresentar documentos que comprovem o seu afastamento do trabalho, sob pena de abandono de emprego, de acordo com a Legislação Trabalhista em vigor.

Natal, 8 de Abril de 1952.

FIAÇÃO E TECELAGEM SANTA LIGIA LTDA.

Manoel Cavalcanti Moura.

LIVROS

DIREITO			
Noções de Finanças e Direito Fiscal	—	De Placido e Silva	Cr$ 100,00
Comentários Cod. Proc. Civil — 4 vol.	—	De Placido e Silva	480,00
Normas Juridicas de Contabilidade	—	De Placido e Silva	150,00
Comentário Cod. Penal	—	Ribeiro Pontes	130,00
O Divorcio	—	Erico Maciel Fo.	50,00
Teoria e Prática do Processo Fiscal	—	Roque Gadelha de Melo	65,00
O suicidio	—	Napoleão Teixeira	40,00
ROMANCES			
Dinheiro Graudo	—	John dos Passos	45,00
Manhattan Transfer	—	John dos Passos	45,00
Aventuras de um comunista	—	John dos Passos	50,00
3 Soldados	—	John dos Passos	50,00
Paralelo 42	—	John dos Passos	25,00
1919	—	John dos Passos	45,00
Paz de Espirito	—	Joshua Liebmam	30,00
A Esperança	—	Andre Malraux	30,00
BIOGRAFIA			
Augusto dos Anjos	—	De Castro e silva	25,00

Pedidos para Representações A. S. Lara Ltda. — Rua Senador Dantas, 40 — 5.º — C. Postal, 1268 — Rio de Janeiro. Acompanhado de vale postal ou cheque pagavel no Rio de Janeiro.

Efemérides Estaduais

ABRIL 16

1862 Eleição do mais antigo Senado da Camara, depois do dominio holandez.

1863 — Falece em Fortale[illegible] o Provincia[illegible]

188[illegible] — A Assembléa Constituinte [illegible] a criação da Escola de Farmacia

1952 — [illegible] da Escola de Farmacia

DR. RAIMUNDO NUNES

OLHOS, OUVIDOS, NARIZ E GARGANTA
CONSULTORIO: Av. Rio Branco, 623-1.º andar
Horario — De 10 as 11 e 15 às 17 horas
Residencia — Av. Floriano Peixoto, 703 — Fone — 2852
NATAL — RIO GRANDE DO NORTE

USINA ILHA BELA S. A.

ASSEMBLEIA EXTRAORDINARIA (2ª CONVOCAÇÃO)

Pelo presente edital ficam convocados os acionistas da Usina Ilha Bela S. A. para uma reunião de assembléa geral às 13 horas do proximo dia 22 de abril que terá lugar no escritorio da empresa, na [illegible]. Tratar-se-á da aprovação do aumento de capital e reforma dos estatutos.

Natal, 15 de abril de 1952.

A Diretoria

SOCIEDADE

O PENSAMENTO UNIVERSAL

Para nos assegurarmos da proteção dos Santos e atrairmos em grandes proporções sobre nós os seus favores, devemos imitar suas virtudes.

S. Agostinho.

ORIENTANDO

Chama-se potável a água em condições de ser bebida. Quando modificada em sua composição, por substâncias estranhas, ou quando contém germes, a água deixa de ser potável e deve ser convenientemente depurada. A depuração doméstica é feita, principalmente, pela filtração e pela fervura.

Proteja a saúde, bebendo únicamente água depurada — SNES.

RECEITA DO DIA

SALADA DE LARANJA — Cortam-se 3 laranjas pelo meio, retiram-se as sementes e a casca e vão à geladeira. Forra-se a saladeira com folhas de alface e as laranjas no centro. Deita-se em cima molho de salada preparado com limão de preferência a vinagre.

FARMACIAS DE PLANTÃO

Farmacia NATAL — Rua Ulisses Caldas — Cidade Alta — Fone: 11-03.

Farmacia S. PEDRO — Rua Amaro Barreto — Alecrim — Fone: 10-81.

Farmacia MONTEIRO — Rua Dr. Barata — Ribeira — Fone: 12-02.

FAZEM ANOS HOJE:

SENHORAS:

Luiza Barreto, viuva do Professor Abél Barreto.

Natercia Mendes Soares, esposa do snr. Pedro Soares da Silva, funcionário do Departamento de Agricultura.

— Têca Sales de Araujo, esposa do snr. Henrique Santana, alto comerciante nesta capital.

— **Madre Maria Imaculada** — O dia de hoje assinala o transcurso do aniversario da Revma. Madre Maria Imaculada, Provincial da Ordem das Irmãs do Amor Divino, o que é razão de alegrias para todos quantos a conhecem de perto ou têm noticia da sua ação de educadora eficiente e exemplar, qualidades que ficaram patenteadas durante a sua permanencia como diretora do Colégio Nossa Senhora das Neves, por um periodo de, quase, dez anos.

Solidarizámo-nos à alegria de que a data de hoje é motivo.

SENHORES:

JOVENS:

Meroveu Pacheco Dantas, filho do Desembargador Virgilio Pacheco Dantas, membro do Tribunal de Justiça e Presidente do Tribunal Regional Eleitoral.

— Rui Muniz.

— Heitor Fernandes Góis

CRIANÇAS:

Teresinha de Jesus, filha adotiva do snr. Edgard Furtado Bezerra.

— **Edem Gurgel Guerra**, filha do snr. Antidio Guerra

VIAJANTES:

Da cidade da Habana, do Estado da Bahia, chegou ha poucos dias, o academico Carlos Toscano Lira, conceituado funcionário do Banco do Brasil naquela cidade, o qual foi transferido para a Agencia desta Capital.

FALECIMENTOS

Na idade de 76 anos, vitima de uma molestia que lhe vinha minando a existencia, **faleceu em Natal, o sr. Antônio Ferreira Lima, proprietário em Mulungú, Macaiba, há alguns anos, onde gosava** de geral estima. Era casado com d. Joséfa Francisca Lima e desse consorcio deixa os seguintes filhos: Francisco Ferreira Lima, Miguel Ferreira Lima, José Ferreira Lima, Antônio Ferreira Filho, Severino Ferreira Lima, senhorinhas: Maria do Carmo Lima, Helena Ferreira Lima e sras. D. Rita esposa do sr. Antônio Mariano de Oliveira e d. Maria Ferreira Lima. Em sua transferencia de Mulungú para esta capital aonde veio a procura de melhora acompanhou-o o seu cunhado Joaquim Mauricio da Cunha, proprietário em Mulungú. A familia do extinto sufragará sua alma com missa de 30.º dia na Capela de Mulungú e no dia 17 de abril haverá a primeira missa na Igreja de São Pedro, em Natal. O seu sepultamento efetuou-se no Cemiterio do Alecrim. Em vida o desaparecido foi um modelo de homem católico e devotado pelas causas da Santa Igreja. Pezames à familia enlutada

GRANDE FEIRA DE RADIOS !

Brinde Especial a Preços Extraordinarios.

GRANDE VARIEDADE DE RECEPTORES DAS SEGUINTES MARCAS

RCA VICTOR — ODEON — INVICTUS — HIKOC-MARCONI-SEMP — ETC.

— o —

LINDOS MODELOS — TIPOS MODERNOS. DIVERSAS CAPACIDADES — GARANTIDOS.

SOBERBAS RADIOLAS DE MEZA E DE GABINETE COM TOCA-DISCOS "LONG-PLAYEL"

— o —

RADIOS RECONSTRUIDOS E SEMI-NOVOS — DAS MARCAS RCA VICTOR — PHILIPS — CHRISCO — G. ELECTRIC — WESTINGHOUSE — ETC —

— o —

TOCA-DISCOS SIMPLES E AUTOMATICOS, NOVOS E USADOS

— o —

FACILIDADES DE PAGAMENTO
VISITEM SEM COMPROMISSO A FIRMA

CARLOS LAMAS

RUA DR. BARATA Nº. 233 — FONE 1159

— NATAL —

Dia Liturgico

HOJE

QUARTA FEIRA DA PASCOA

AMANHÃ

QUINTA FEIRA DA PASCOA

— SANTO ANICETO — MISSA

Semiduplo, branco, missa própria, 2a. oração de Santo Aniceto P M, Credo, Prefácio da Pascoa.

Capinadeiras Planet Junior

OS MELHORES PREÇOS DA PRAÇA EM

Clemente de Carvalho & Cia. Ltda.

Teleg. ADRINAR — Telefone 2605

RUA FREI MIGUELINHO, 38

AVISO

O advogado JOAO MEDEIROS FILHO avisa que retardou sine die sua transferencia para o Rio de Janeiro, achando-se á disposição de clientes e amigos á rua Felipe Camarão 613.

SANGUENOL



Contem excelentes elementos tônicos:- Fósforo, Cálcio, Arseniato de Vanadato de Sódio, etc.

OS PALIDOS, DEPAUPERADOS, ESGOTADOS, ANEMICOS, MAES QUE CRIAM MAGROS, CRIANÇAS RAQUITICAS

RECEBERAO A TONIFICAÇAO GERAL DO ORGANISMO COM O

SANGUENOL

PRODUTOS "CIL"

CIA. QUIMICA INDUSTRIAL "C I L S/A"
Tintas para todos os fins e seus derivados das conhecidissimas marcas "WALKIRIA", "PREDIAL", "COMBATE", "BETONOL", "NEOLIN", etc.
DISTRIBUIDRES PARA TODO O ESTADO DO RIO GRANDE DO NORTE:

SANTOS & CIA. LTDA.

AVENDA TAVARES DE LIRA, 91-95

SECÇÃO DE TINTAS

RUA NIZIA FLORESTA N. 87 — NATAL
Aceitamos distribuidores para as praças do interior ainda disponiveis

Sindicato dos Estivadores de Macau

EDITAL DE CONVOCAÇÃO

Ficam convidados todos os associados quites e em gozo de seus direitos sociais, a se reunirem na Séde Social, em 1 de maio de 1952, em primeira convocação, às 14 horas, e não havendo número legal, às 16 horas, em segunda convocação, para deliberarem sobre o Relatório da Diretoria, balancetes do movimento financeiro e patrimonial e peças anexas, concernentes as suas atividades no decurso do exercicio de 1951.

Macau, 12 de abril de 1952.

Eloi Barbosa Pimentel
Presidente do Sindicato

GRAÇAS

Maria da Cunha Rego Madruga, agradece a Santa Luzia, pelo patrocinio do Mossoró, uma graça com promessa de publicar. Natal, 16 de Abril de 1952

A N. Senhora das Merces "Milagrosa" agradece a diversas pessoas devotas as graças alcançadas.

[illegible]

A pessoa que agradece a N. Senhora das Graças pela [illegible] graças obtidas com promessa de publicação.

VENDE-SE uma casa Rua Juvino Barreto nº. 24 a tratar na Rua Ulisses Caldas nº. 242, com o proprietário.

SENAC

RELAÇÃO DE ALUNOS BOLSISTAS DO SENAC, NO MUNICIPIO DE ASSU

MATRICULADOS NA ESCOLA TÉCNICA DE COMÉRCIO

(SECÇÃO MASCULINA)

N. DE ORDEM	NOMES	ANO	FORMA ONDE TRABALHA
1	José Milton	1º ano básico —	Fazenda Lagoa de Sto.
2	Pedro Sinão Reis de Oliveira	1º	Drogaria Amorim Ltda.
3	José Diogenes Reis	1º	Auto Posto Central A.
4	Antonio Adriano da Costa	1º	Nicolau Soares
5	Teotonio Machado Tavares	1º	Fernando Tavares
6	José Vanderlei de Sá Leitão	1º	J. Gomes Leitão
7	Francisco Duarte Filgueira	4º	Antonio Gomes de [illegible]
8	Eloni Lazaro de Souza	1º	
9	José de Oliveira Fonseca	1º	[illegible]
10	Francisco Pereira Filho	1º	[illegible]

Natal, 15 de abril de 1952

Administração Regional do SENAC

Pelos melhores preços V. S. poderá efetuar a sua compra de ferragens, vidros, louças, cutelarias, etc., procurando a

CASA DO PAULINO

— DE —

Paulino & Cia. Ltda.

Rua Dr. Barata, 199 — Natal — End. Teleg. PAULINO

CASA DE RESIDENCIA

Vende-se na Av. Rodrigues Alves, 777 Tirol com Onibus à porta, 3 salas, 3 quartos, copa-cozinha, garage ampla, apartamento para empregados e toda saneada. — Construção nova

Otimo ponto — Trata se a Rua Dr. Barata, 339

Galvão. Mesquita Ferragens S/A

CASA QUE NÃO TEM COMPETIDORES
Ferragens, artigos sanitários e outros materiais
— Tudo recomendavel ex qualidade e preço —
Rua Dr. Barata, 217. — Fone 1158

FRAQUEZA EM GERAL
VINHO CREOSOTADO
(Silveira)

ESTA NA HORA!

Quer perder [illegible] nha?...

TENHA SEMPRE A MÃO UM EXEMPLAR DA A ORDEM.

CASOS & COISAS

CUIDEMOS DA CIDADE, SRS. VEREADORES

A Camara Municipal voltou a funcionar

Antes da sessão de reabertura do presente periodo legislativo, os vereadores traçaram os seus planos políticos, e não de legislador[illegible] municipais, como seria de desejar. E o que acontece todo o mundo sabe: tramas, discussões, rompimentos, acordos, entendimentos, conchavos, enfim todas as "manhas" de politicos [illegible] a finalidade de sempre: subir, subir, subir ..

As correntes partidistas desejavam ao mesmo tempo a presidencia da mêsa da Camara e os outros cargos espinhosos, mas gostosos.

As primeiras sessões foram agitadas, mas de nenhum proveito para o municipio que escolheu os seus representantes à Camara.

Finalmente, o que [illegible] de acontecer aconteceu e ao mo, e ao que parece os trabalhos dos Vereadores [illegible] normalizados. Pelo menos, [illegible] perfeitamente, por enquanto nos o que ocorre dentro [illegible]

Arquivo da Cidade

(Conclui na 4a. pagina)

LEITURA [illegible] NA LOMBADA

Labim/UFRN

Acolhida tão magnifica que jamais será esquecida pelos potiguares

O povo paraense encantou a delegação norte riograndense — Expressivas manifestações de apreço aos "papa-gerimús" — Afonso Simas, "consul" do Rio Grande do Norte, na capital guajarina

De ALUIZIO MENEZES, representante da ACE, junto á representação potiguar

Amigos, inicio este novo trabalho, voando a 2.000 metro de altura, percorrendo os últimos rincões da terra paraense. Parto saudoso de uma capital tão encantadora e hospitaleira. Descrever o que foram as manifestações recebidas pela delegação norte-riograndense na terra do assaí, constituiria materia para escrevermos um longo e grosso romance... Procuraremos, nesta ligeira noticia, dizer alguma coisa sobre o tratamento fidalgo que dispensaram aos embaixadores do futebol poti, os desportistas do Pará.

Por força das circunstâncias, não nos foi possivel — como aconteceu na volta — chegar a Belém, acompanhando a delegação. Os nossos atletas logo ás 18.30 do dia 11, atingiam a capital nortista, isto porque, seguiram em avião especial. Para nós a chegada foi mais penosa, pois seguimos num aparelho da carreira. Dormimos dia 11 em Fortaleza e logo ás 5 horas do dia 12, alçamos vôo para Belém, onde chegamos ás 17.15, depois de uma serie de escalas que pareciam intermináveis.

Bem batidos, atingimos o Pará. No aeroporto, encontramos os dirigentes da embaixada e ainda o nosso conterrâneo Afonso Gadélha Simas. De lá, seguimos para o Central Hotel, onde ficamos alojados. A partir deste momento, ficámos conhecendo de perto os nossos irmãos do Pará. A todo instante, o Hotel era visitado por diretores da FPF, desportistas e representantes da cronica esportiva. Todos, vinha ao nosso encontro, procurando tudo facilitar para os norte-riograndenses.

x x x

Sempre acompanhados do nosso amigo Afonso Simas percorremos os pontos mais pitorescos da cidade. Estivemos na feira do Ver-o-pêso no Cais do Porto, na igreja da Sé, Palacio do Governo Prefeitura, Museu Emilio Goeldi, Bosque, Teatro da Paz, Assembléia Paraense e, finalmente, na riquissima Basilica de Nazaré, a qual, nos impressionou sobremodo, pelo magestoso aspecto que apresenta o seu interior, todo êle forrado de mármore. A obra, constitui realmente, um patrimônio incalculável. Indiscutivelmente, foi a grande Basilica de Nazaré, o que mais impressionou ao reporter, não esquecendo-se todavia, que os outros pontos visitados, oferecem detalhes magnificos e que bem demonstram o grau de educação do paraense.

x x x

Amigos, jamais esperavam os nossos representantes uma recepção tão emocionante em Belém. Tudo isto porém, aconteceu, quando a turma desceu do avião e encontrou no aeroporto um grupo especial da Base Naval de Val-de-Cans, lotação de Fuzileiros Navais, nossos conterrâneos. Depois desta surpresa, outras teriam forçosamente de aparecer. Andavamos pelas ruas de Belém e como por encanto, encontravamos frequentemente um autentico "papa-gerimú". Ficámos sabendo, a colonia potiguar é bem numerosa na capital do extremo norte. No domingo à noite estivemos no Consulado Americano, atendendo um convite de Mr George T Colman, antigo representante do Tio Sam, nesta capital. Na residencia do consul americano, passamos bons momentos e quando de lá nos retiramos, a hora já ia bem avançada.

x x x

Propositadamente, deixamos para encerrar este trabalho, dizendo alguma coisa sobre o **Consul Potiguar em Belém, sr. Afonso Gadélha Simas**. Por mais propaganda que se queira fazer, não chegará ao nosso conhecimento, o que fez, o que realizou, o que representa para o seu povo, o nosso conterrâneo Afonso Simas. Para o Consul Potiguar em Belém, não existem palavras que possam bem traduzir o seu valor. Amigo de todos, sempre atencioso, sempre disposto a servir, Afonso Simas, é um daqueles que honram a terra em que nasceram. Quando Deus nos permitir, voltaremos a Belém, para contar mais um longo romance... Até lá, amigos.

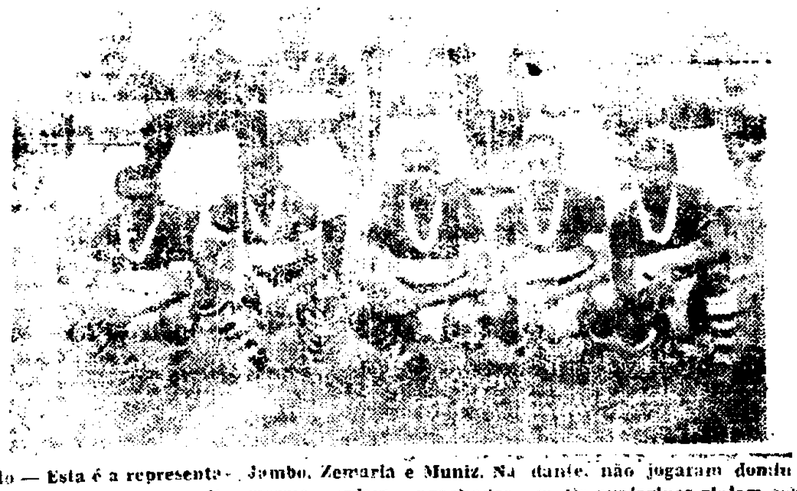

Texto — Esta é a representação paraenses, que essa noite estará em Natal. Vemos de pé, da esquerda para a direita, Bereco, Dodó, Biroba, Jambo, Zemaria e Muniz. Na mesma ordem, agachados, Juvenil, Quiba, Sátiro, Herminio e Marido. Destes, apenas os extremos e o comandante não jogarão domingo. Os guajarinos viajam sob a chefia do Cel Vieira, presidente da FPD



O penalty rigoroso que [illegible] determinou [illegible] que expulsou o [illegible]

Indicador Profissional

ADVOGADOS

ALVAMAR FURTADO DE MENDONÇA
e
CLOVIS GENTILE
ADVOGADOS
Avenida Duque de Caxias, 118.
1.º andar — sala 107
Fone: 1606.
"Edificio Bila"

ANTONIO TOSCANO CAVALCANTI
ADVOGADO
Escritório: Rua Acre, 55 — 5.º andar — sala 507
FONE: 43-1396
Residência: Rua Hilário de Gouvêa, 88-ap. 302
FONE: 37-4662
RIO DE JANEIRO

ADVOGADOS
DJALMA ARANHA MARINHO
Residência: Av. Prudente de Morais, 615. Fone 14-56

DANTE DE MELO LIMA
Residência: Rua Floriano Peixoto, 529
Escritório: Av. Tavares de Lira, 96-1.º. Fone 15-70, Natal

BEL. EWERTON DANTAS CORTÊS
ADVOGADO
Escritório: Av. Duque de Caxias, 114, (Ed. Bila), Sala 206. Fone 22-65
Residência: Rua Trairí, 581

JONAS GURGEL
PROVISIONADO
Aceita causas civis, comerciais. Advocacia em Caraúbas, Martins, Apodi, Portalegre, Patú
Escritório e residência: Praça Getulio Vargas, 69 — Caraúbas

VICENTE DE SOUZA
Advogado
Escritório e residência: Rua Fonséca e Silva, 1105 —
Fone: 2364 — Alecrim — Natal

DENTISTA

ROSALVO P. GALVÃO
CIRURGIÃO DENTISTA
Cirurgia Buco — Maxilar — Protese
Consultório — Av. Rio Branco, 638-A-Terreo
FONE 20-51 — NATAL — Rio G. do Norte

MEDICOS

DR. ARISTÓFANES JORDÃO
ESPECIALISTA
Curso intensivo de aperfeiçoamento em São Paulo, sob a direção do Dr. Dante Pazzanese)
TRATAMENTO DAS DOENÇAS DO CORAÇÃO E VASOS. DOENÇAS INTERNAS
ELETROCARDIOGRAFIA
Consultas das 15.30 horas em diante
Residencia: Av. Rio Branco, 564 — 1.º andar — Edificio da Casa Rio — Fone — 2109
Residencia: Rua Dr. Manuel Dantas, 598 — Esquina da Av. Floriano — Fone — 2827

TRATAMENTO DAS FRATURAS
CORREÇÃO DOS DEFEITOS FISICOS
CIRURGIA
DR. EUDES C. MOURA
Ex-Interno do Serviço de Cirurgia do Prof. Barros Lima — Hosp. Sto. Amaro e da 2.ª Clinica de Ortopedia e Cirurgia Infantil do Hospital Manoel Almeida — Recife
CONSULTAS
das 15 ás 17.30 exceto aos sabados
Cons. Av. Rio Branco, 596 1.º andar — sala 1
Resid. Rua Felipe Camarão — 645

DR. HERIBERTO F. BEZERRA
Doenças de criança
Pediatra e Puericultor da "Maternidade Januario Cicco"
Ex-interno do Hospital das Clinicas da Universidade da Bahia (Clinica Pediatrica Médica e Higiene Infantil do Prof. Hosannah de Oliveira)
Consultorio — Rua Ulisses Caldas, 86-1.º andar — Fone 1902 — Das 14 as 17 horas
Residencia — Rua Mossoro, 521 — Fone 1674

CLINICA DE CRIANÇAS
— DO —
DR. FERNANDO MEDEIROS
PUERICULTURA — PEDIATRIA
Consultorio e residencia: Presidente Quaresma, 353 — Alecrim — Fone 1693
Consultas: 10 ás 11 e 15 ás 18 horas

DR. JOSÉ ALFRAN
CLINICA MEDICA — DOENÇAS DA PELE — SIFILIS — ALERGIA
CONSULTAS
Das 9 ás 11 horas e das 14 ás 17 horas
Consultorio — Av. Rio Branco, 689 — 1.º
Residencia — Praça Pio X, 320 — Fone — 1374

DR. GENARO FLORIO
Clinica Médica do adulto e da criança — Doenças de senhoras — Partos — Perturbações da Gravidez — Tratamento das varizes — Ondas Curtas — Eletrocoagulação
Consultório e residência — Avenida Rio Branco, 767.
Fone: 2417 — Horario: 13.30 horas, em diante

DRA. LICY TEIXEIRA
ESPECIALISTA
DOENÇAS DE SENHORAS — PARTOS
(Curso de aperfeiçoamento no Rio de Janeiro e Belo-Horizonte)
Consultorio: Edificio Magaly (acima da Casa Rio) — 1.º andar.
Consultas: das 14 horas em diante
Residência: Av. Rio Branco, 440 — Fone: 19-30

DR. MACHADO
DOENÇAS MENTAIS E NERVOSAS
CONSULTAS EM HORARIO PREVIAMENTE MARCADO
Consultório e Residencia: Assú, 419 — Fone 1384

Clinica de crianças
DR. MIRABEAU PEREIRA
PUERICULTOR E PEDIATRA
Consultas: Das 15 horas em diante
Consultorio e residência: Rua João Pessôa, 194
Fone: 21-16

DR. HERMANCE PAIVA
CLINICA MEDICA — VIAS URINARIAS
Consultorio: Rio Branco, 189-1.º — Fone 2477
Residência: General Ozorio, 246
Horário: 15 ás 18 horas
NATAL — Rio G. do Norte

DOENÇAS NERVOSAS E MENTAIS
DR. OTTO JULIO MARINHO
DIARIAMENTE DAS 15 AS 17 HORAS
CONSULTORIO:
AV. RIO BRANCO, 589, 1.º ANDAR

DR. PEDRO SEGUNDO
ESPECIALISTA
VIAS URINARIAS — PROTOLOGIA E SIFILIS
Cura Radical das hemorroidas, varises e hidroceles, sem operação e sem dor. Doença da uretra, prostata, vesiculas, seminais; bexiga e rins. Tratamento rapido das uretrites agudas e crônicas e suas complicações. Perturbações. Urotroscopia. Galvano Cauterio
DAS 15 HORAS EM DIANTE
Consultório: Edificio "Nova Aurora", Rua Dr. Barata, 241-1.º andar. Residência: Rua Apodi, 377. Fone 13-60

DR. PAULO SOBRAL
DA MATERNIDADE JANUARIO CICCO
Ondas curtas — Eletro-coagulação e Bisturi Eletrico
Partos e Doenças de Senhoras
Consultório: Rua João Maria, 74
Residência: Av. Prud. de Moraes, 746
Consultas de 9,30 ás 11,30 e das 14 ás 17 horas
Natal — Rio Grande do Norte

DR. VICENTE MONTEROSSO
Ex-Gynecologista e Obstétra do H. C. Aer. do Rio de Janeiro
Ex-Chefe de Equipe da Maternidade Clara Basbaum do Rio de Janeiro
Cirurgia — Doenças das Senhoras — Partos sob Analgesia
CONSULTAS — 2as. e 5as. Feiras, das 14 ás 18 horas — Sabados, das 9 ás 11 30 horas
Av. Rio Branco, 633 — 1.º andar — Sala 3

DR. ITALO CARVALHO
OUVIDOS — NARIZ — GARGANTA
OTO-RINO-LARICOLOGISTA DO HOSPITAL "MIGUEL COUTO"
Ex-Interno do Hospital Santa Izabel (Bahia) Servico do Prof. Dr. Carlos Féra
CONSULTORIO:
Av. Rio Branco, 506 — 1.º andar — Sala 7
Das 14 — 17 horas
Res. Av. Rio Branco, 874 — Fone 2380

DR. J. A. DE BARROS LIMA
Ex-[illegible]
CORAÇÃO — [illegible]
TUBAGEM DUODENAL — [illegible]
DOENÇAS ENDOCRINAS
CONSULTORIO — Av. Rio Branco, 583 — [illegible]
RESIDENCIA — Fone 1361 — [illegible], 166

A partir de amanhã em Matinée e Soirée no REX
DEBORAH KERR — STEWART GRANGER em
As Minas do Rei Salomão
NOTA: Por força de contrato, pois se trata da fita mais cara já exibida em Natal, os ingressos serão cobrados ao preço de Cr$ 10,00 e 5,00.

HOJE **REX** HOJE
Matinée ás 15.30 e Soirée ás 20 horas
Doris Duranti — Carlo Ninchi em
O Leão de Damasco
Uma soberba produção da ART

HOJE **São Luis** HOJE
Matinée ás 15.30 e Soirée as 20 horas
Spina — Jane Grey — Ribeiro Fortes em
O Meu Dia Chegará...
Milhões de gargalhadas com "Spina", o maior entre os maiores comicos do cinema Nacional! Um filme Nacional comparável a qualquer produção estrangeira!

São Pedro — Hoje
Soirée as 20 Horas
LEQUE

POMADA MINANCORA
NUNCA EXISTIU IGUAL
PARA FERIDAS, ECZEMAS, INFLAMAÇÕES, COCEIRAS, FRIEIRAS, ESPINHAS, ETC.

Chegam hoje os paraenses

Dr. Heriberto Gonçalves Bezerra
[illegible]
Ex-Interno [illegible]
Consultas [illegible] horas

Labim/UFRN

A zona oeste reclama
Construção do açude Livramento

AÇUDES E POÇOS XII

Outras vantagens

OTTO GUERRA

Os entendidos em conservação de solo vêem na pratica da açudagem um dos grandes corretivos da erosão, que tantos males causa ao mundo inteiro, arrastando os elementos essenciais da terra e deixando a descoberto os desnudados. Agronomos, engenheiros, pedólogos, geologos, todos se unem para estudar as causas e obviar os efeitos da erosão.

Ha, tambem, a grande importancia das aguadas numa fazenda, inclusive as de criação. Segundo o "Manual de Conservação do Sólo", editado pelo Serviço de Conservação do Sólo, da Secretaria de Agricultura dos Estados Unidos e hoje vertido para nossa lingua, o consumo médio diario, per capita, do gado bovino, equino e muar é de, aproximadamente, 35 a 45 litros e os ovinos uns 4 litros por cabeça. Essas aguadas não devem ser muito distanciadas, de maneira que o gado maior não tenha que caminhar mais de 3 a 5 km. e o ovino mais de 7, a-fim-de não tendentar-se, pois do contrario haverá prejuizo tanto para o gado como para a pastagem.

Acentúa o referido Manual outras vantagens do açude, além do combate às vossorocas, e criação do gado. Ele permite a irrigação suplettiva e o desenvolvimento da fauna silvestre.

Se o açude tivesse por finalidade apenas reter o solo já seria uma grande missão. Quem o diz é um grande técnico, o dr. José Guimarães Duque, chefe do Serviço Agro-Industrial do D.N.O.C.S., em seu livro "Sólo e Agua no Polígono das Secas": "Pelos dados da erosão do solo na America do Norte, e tomando para o Nordeste números muito inferiores, concluimos que se não forem represados os 60 bilhões de metros cubicos dagua, perderemos, anualmente, uns 32 bilhões de toneladas de terra e fertilizantes, que continuarão a ser jogados no fundo do mar.

A importancia maior das represas de qualquer tamanho é reter no Continente o solo para a manutenção das gerações futuras" (p. 177 da 2a. edição).

Nunca se deve esquecer, porém, o aspecto social, humano da questão. E um grande conhecedor destes problemas do Nordeste, o desembargador Felipe Guerra, chegou a afirmar: "E' impossivel desconhecer o valor da pequena açudagem; sem ela, o sertão tornar-se-ia inabitavel". (Ainda o Nordeste, p. 102).

Reservatorio imenso — Já estudado e em conta

Damos nosso inteiro apoio e fazemos nosso o seguinte editorial de "O Mossoroense" de 30 de março deste ano:

Quem quer demande o sertão potiguar viajando pela Estrada de Ferro Mossoró — Souza apreciará de visu na imensidade de uma planicie que margeia seu leito, entre os municipios de Mossoró e Caraubas, um estreito boqueirão em corte vertical, por onde corre o riacho da Cachoeira vindo da serra do Livramento.

Nesse local foi idealisado um açude em 1904. Projetado e estudado de ha tempos por uma comissão de engenheiros do DNOCS, recebeu mais tarde a aprovação do Ministerio da Viação e Obras Publicas.

Sua construção, no entanto, está a exigir que novas vozes se façam ouvir e outros pedidos sejam feitos no sentido louvavel e desejado de se concretizar.

O problema de acudagem não ha duvida, é o que melhor e mais eficiente aspecto possibilita afastar de nossa região o frequente espantalho das longas estiagens. E' a mais logica medida preventiva contra as secas.

O açude do Livramento deverá ser um dos proximos empreendimentos do Ministerio da Viação, nesse tocante, incluindo-o no plano de emergencia para a salvação do Nordeste.

E' preciso que se construam tantos quantos diques necessitem para esbarrar a carreira vertiginosa das aguas para o mar.

A nossa representação federal deve fazer éco junto ao Presidente da Republica e seu grande Ministro, advogando a necessidade imperiosa de construção desse grande reservatorio que em futuro, possibilitará uma assistencia permanente na reserva hidro-grafica ao saneamento de Mossoró e possivelmente de outras cidades desta região.

Sua construção, menos dispendiosa que de outra qualquer que se possa idealisar no Rio Grande do Norte, oferece condições privilegiadas por não ter indenisações onerosas a realisar, como teriam uma passagem Funda ou mesmo um Taboleiro Grande, este no rio Upanema e aquele no estuario do Mossoró.

Já em 1904, o Des. Felipe Guerra, estudioso que era dos nossos assuntos regionais mostrando as possibilidades do Açude do Livramento, assim se expressava em seu livro SECAS CONTRA A SECA, editado naquele remoto ano que, mesmo hoje, dando os devidos descontos para a atualidade, vale ser reproduzido para melhor aquilatar do que será a obra por cuja construção nos batemos:

"O Livramento dista quatro leguas ao norte de Caraubas e pouco mais de dez leguas da cidade de Mossoró"

A sua posição é, pois, excelente para o abastecimento do consumo de Mossoró, cujo mercado de frutas e legumes verdes é hoje abastecido pelo Piató, com cerca de 15 leguas. Apodi com igual distancia e Martins em distancia superior a 24 leguas. A localisação é ainda excelente por ser ponto obrigatorio para todos os comboios que de Caraubas, Patú, Brejo do Cruz, Catolé, Pombal, Pianco, parte de Martins e parte do Triunfo procuram o comercio de Mossoró, por ser a unica a guada franca entre Caraubas e S. Sebastião, em distancia de 8 leguas.

Os terrenos que serão banhados pelas aguas do açude, são representados pelos grandes baixios de varios riachos que se reunem todos formando o riacho da Cachoeira com algumas leguas de curso.

Baixios fertilissimos, como soem ser todos os baixios do sertão, estes acham-se todos virgens e incultos, á falta d'agua para o seu aproveitamento.

Os terrenos marginais do açude são igualmente ferteis, representados pelo planalto ou serra do Livramento, e com o grande volume d'agua forçosamente eles serão irrigados naturalmente em parte, e em parte, facilmente, poderão sê-lo com pequenos serviços.

O local para a construção da barragem ou parede do açude oferece uma facilidade tal que, pode-se dizer, não haver outro em iguais condições no Rio Grande do Norte.

A serra do Livramento nesse ponto abre-se abruptamente em estreito boqueirão, em corte vertical, para deixar passar o riacho da Cachoeira, boqueirão esse que não mede mais de vinte braças de largura e logo muito proximo aos baixios e varzeas que servirão de deposito ás aguas, de sorte que, apenas alcancem uma pequena altura, encontrarão extenso espaço para espralhamento, apoiadas e sustidas, desde logo, pelas abas da serra, vantagens imensa para diminuir o peso e a pressão das aguas, que seriam exercidas sobre a parede. Pela inspeção do local facilmente se calcula que elevando a parede cerca de 18 metros, altura a que perfeitamente presta-se o boqueirão, as aguas do açude ficarão represadas em distancias de dois leguas sertanejas ou 1.800 braças, e com a largura das aguas em uma meia legua ou 360 braças.

Pode-se, porem, seguro de não ser apanhado em exagero, calcular que as aguas represadas pelo açude cobrirão uma area igual a tres partes de uma legua quadrada, isto é, uma area de 4.320.000, braças quadradas.

Cooperativa de Laticinios Norte-riograndense Ltda.

COMUNICADO N. 2

Ficam convocados todos os associados da Cooperativa de Laticinios Norte-riograndense Ltda., para uma reunião a realizar-se no próximo dia 18, ás 19.30 horas, na séde social, a-fim-de serem tratados assuntos referentes á próxima instalação desta Cooperativa.

A Diretoria

Para ler no onibus

1. Reconhecer nos pais a autoridade que desce de Deus é o primeiro motivo a inspirar obediencia pronta, acrescido de outro humano, qual seja a gratidão devida a eles.

2. Quando se inicia um trabalho alegremente e nele se persiste com constancia há quasi certeza de vitoria em todo o percurso do trabalho.

3. A paciencia, além de vencer todos os obstaculos, faz com que se raciocine trabalhando, recorra-se á oração e frutifiquem nossos esforços.

Pe. Emerson Negreiros

Comandos...

(Conclusão da 1a. página)

profissão que abraçaram, junto as autoridades, empresas de publicidade, etc., pedindo aumento de tabela de preços para os artigos de bebidas alcoolicas". Aumentando-se o preço das bebidas alcoolicas, diminui o número dos que bebem", concluiu o autor.

O professor Ernani Lopes pediu, por fim, aos participantes do I Congresso Brasileiro contra o Alcoolismo que se dirigissem ao Presidente da República, solicitando-lhe que oportunamente submeta á apreciação do Congresso Nacional um projeto de lei anti-alcoolica.

Mons. Luis Mota

Em Roma, no ano de 1922, ordenava-se na Basilica de S. João de Latrão o revmo. mons. Luiz Ferreira da Cunha Mota, que durante muitos anos foi vigario da Paroquia de Santa Luzia, de Mossoró e depois vigario geral da Diocese.

Tambem exerceu o mons. Mota, por muitos anos, a direção da edilidade mossoroense, prestando muitos e assinalados serviços.

Devido ao seu estado de saúde, está mons. Mota privado de desenvolver o seu apostolado. Mas perdura a lembrança da sua vicariato com um nome limpo de sacerdote e de homem publico.

Pela festa de ordem e pelo seu aniversario natalicio de hoje, A Ordem deseja cordialmente o digno sacerdote.

Aniversario...

(Conclusão da 2a. página)

filhinho que se foi para sempre, neste dia em que no céu, melhor que aqui, festeja o seu aniversario. Meu pensamento se transporta para o Além e com ele sinto sua alegria na mansão do Pai. Mas minha alegria é misticismo e esta toda saudade se não fora a certeza de que êle está no céu.

Junto a Jaqueline lhe oferecemos o nosso presente, lembrança dos que lhe amam na terra e lhe esperam no céu, nossa prece, fervorosa a Deus por você para que o Criador lhe guarde na eterna bemaventurança e lá de infinito nos contemple, porque lhe veremos na grandeza do céu, no brilho das estrelas, na luz do luar, no clarar do arvoredo, em tudo você está presente para nós, hoje mais, que nos outros momentos porque é o dia do seu aniversário.

Deus lhe guarde para a nossa felicidade e é por isso que hoje oferecemos seu presente — nossa prece mistica de esperança e de saudade.

Severiano Brito depois de Ressurreição (14.4.52)

A ORDEM
NATAL — Quarta feira, 16 de Abril de 1952

Irregularidade no abastecimento d'agua

Apelo ao saneamento de Natal
Ouvido o engenheiro Carlos Kod de Carvalho

Novamente a população natalense está reclamando a irregularidade no fornecimento dagua á cidade, a exemplo do que acontecera recentemente.

O bairro do Tirol é um dos mais prejudicados e pessoas ali residentes apelam para a Repartição do Saneamento no sentido de ser normalizada situação, pois as caixas estão secas, não tendo a agua impulso para a distribuição nos encanamentos.

A irregularidade é interessante, de vez que a Repartição do Saneamento acaba de aumentar as suas taxas, justamente para melhorar suas instalações.

A proposito ouvimos o engenheiro Carlos Kod de Carvalho que nos informou estão sendo feitos reparos nos canos do Saneamento a fim-de melhorar o abastecimento.

DR. PEDRO COELHO
DOENÇAS NERVOSAS E MENTAIS
— ELETROCONVULSOTERAPIA —
Ex-interno dos Hospitais de Alienados (Tamarineira) e Curria Picanço do Recife
CONSULTAS
das 14 as 17 horas
CONSULTORIO
Av. Rio Branco, 564-1.º andar
EDIFICIO MAGALY
RESIDENCIA
Rua Seridó, 451 — Fone 23-00

Sessão das Obras das Vocações Sacerdotais

O Diretor das Obras das Vocações Sacerdotais [illegible] que a sessão solene anunciada realizar-se-á no proximo dia 19 as 19.30 horas, no Centro Social Divina Providencia.

SERVIÇO NACIONAL DO TEATRO
Delegacia do Rio G. do Norte

O Delegado do S. N. T., neste Estado, leva ao conhecimento do publico três tópicos do "Regimento Interno" da Delegacia assinado pelo dr. Aldo Calvet, Diretor do S.N.T., em relação a maneira como deverá a Delegacia dirigir o Teatro Carlos Gomes —

1 — "Letra d" — As Clas. Profissionais terão direito a prioridade para seus espetaculos mediante o pagamento de 10% da renda bruta, tendo direito de usar o Teatro com todos os seus funcionarios etc.

2) — "Letra e" — A Delegacia não cederá o Teatro para outras festividades que não sejam de caracter artistico, não sendo permitida a realização de bailes populares;

3) — "Letra f" — A Delegacia não emprestará os móveis do Teatro e nem material de qualquer natureza que dependa de sair da casa.

Publicando tópicos do seu "Regimento Interno", para conhecimento dos interessados, espera esta Delegacia não ter o desprazer de indeferir requerimentos solicitando o que aqui fica esclarecido.

Natal, 12 de Abril de 1952
Meira Pires
Delegado

Discurso do Presidente

RIO, 16 — O Senador Gomes de Oliveira pediu transcrição nos anais do Senado do ultimo discurso do Sr. Getulio Vargas conclamando a todos os brasileiros a lutarem pelo aumento de produção.

JOÃO WILSON MENDES MELO
ADVOGADO
Escritorio — Avenida Duque de Caxias, 286 — 1.º
Residencia — Av. Rodrigues Alves, 776 — NATAL

Departamento de Educação
Cursos Normais Regionais

CURSOS NORMAIS REGIONAIS

Com o desenvolvimento sempre crescente do ensino primário no interior e com as conhecidas dificuldades de serem providas as suas escolas por professores diplomados pelas duas unicas Escolas Normais do Estado — a de Natal e a de Mossoró — resolveu o Governo fazer instalar em alguns municipios do interior cursos normais regionais, previstos em nossa Lei Organica do Ensino Normal

Esses cursos, de três anos, destinam-se ao preparo de professores regentes de ensino primário e muito irão contribuir para a melhoria da instrução no interior.

Já estão instalados até agora nos seguintes municipios: Nova Cruz, Santa Cruz, Assú, Santana do Matos, Angicos, Macau, Martins, Pau dos Ferros e Ceará Mirim.

O seu corpo docente esta constituido por professores, médicos, bachareis, todos de reconhecida idoneidade profissional para o exercicio das funções que vão desempenhar.

De todos os municipios contemplados tem chegado telegramas e mensagens de felicitações e de agradecimento ao governo pelo beneficio que vão proporcionar á educação dos nossos conterrâneos do interior.

Antonio Soares Filho
ADVOGADO
Av. Floriano Peixoto, 512
Fones: 1700 — 1722

Economia do Ceará

RIO, 14 — Na Camara dos Deputados o sr. Sá Cavalcanti fez discurso sobre a economia do Ceara apontando a crise do algodão seu principal produto. Pediu urgencia para o financiamento do algodão pelo Governo Federal para que Ceará possa sair da situação economica dificil em que se encontra.

Pascoa

Pascoa! Um sentimento de alegria exultante e jubilosa domina todas as almas! Precisamos entretanto penetrar o verdadeiro sentido desta alegria.

O fato hitorico da morte e Ressurreição do Cristo, nos lembra a grande obra da Redenção. Pela sua paixão e morte. Ele reuniu a humanidade; pela sua Ressurreição, confirma essa vitória e conduz a humanidade reunida para ressurreição espiritual.

Não podemos ser apenas expectadores desse drama maravilhoso! sejamos participantes do seu manancial de graças, aproximemo-nos do Cristo na santa comunhão, celebremos a nossa páscoa dando-lhe esse sentido profundo e verdadeiro de renovação de ressurreição, vamos ressurgir para uma vida nova entronisando o Cristo redivivo em nossas almas, em nossos lares, em nossa relações sociais, no mundo interior!

As senhoras de Ação Catolica, promoveram como nos anos anteriores, o Pascoa das senhoras, que realizar-se-á no Domingo [illegible] ais, 20 do corrente, [illegible] Capela do Colegio Imaculada Conceição as 7.[illegible] Deixam portanto aqui o convite a todas as senhoras da cidade que queiram participar deste movimento tão profunda significação aproximando-se nesse dia do banquete eucaristico.

Curso de Serviço Social

Maternidade
"Januario Cicco"

Assistencia obstetrica gratuita

Na maternidade "Januario Cicco", quando a pensionista não for acompanhada pelo seu medico, a assistencia ao parto será dada pela Obstetriz Maria Aparecida França, SEM NENHUMA REMUNERAÇÃO D. Maria Aparecida França é chefe de Enfermagem Obstetrica da Faculdade de Medicina de Sao Paulo, veio a Natal com a fim de organisar o Serviço de Enfermagem da Maternidade, e oferece os seus serviços a juventude natalense, SEM NENHUMA REMUNERAÇÃO.

DR. JESSE' D. CAVALCANTI
CIRURGIÃO DENTISTA
Consultorio e residencia
Av. Deodoro, 433
Fone 1428
Expediente:
Das 14 as 18 horas — Aos sabados das 8 as 11 horas

Noticiário Natalense

ESCOLA DE SERVIÇO SOCIAL — A Escola de Serviço Social realizará, hoje, em prosseguimento as suas atividades no presente ano letivo, a primeira de uma série de visitas ás obras sociais em nossa Capital. Serão visitados os centros de Puericultura do Alecrim e do bairro Dix sept Rosado.

CONCURSO INSTITUIDO PELO S A P S — No dia 19 de abril serão encerradas as inscrições para o concurso "Alvarus de Azevedo" instituido pela Biblioteca do S A P S, desde o mes passado. O concurso como era de se esperar, vem despertando grande interesse entre os frequentadores do restaurante daquela instituição.

FALTA DE ILUMINAÇÃO — As ruas [illegible] cabos 1460 [illegible]

Voluntarios da Patria estão carecendo de postes de iluminação. Naquelas artérias também o sujo está se acumulando em grande quantidade.

LEITURA PE[illegible] LOMBADA MUTILADO

Labim/UFRN

Natal, 20 — Madrugada — O ex-capitão Trifino Correia [illegible] foi preso na [illegible] por investigadores. A prisão do [illegible] foi [illegible] efetuada [illegible] sem violência, sendo [illegible] conduzido, em carro civil e [illegible].

A ORDEM

Propriedade do Centro de Imprensa S. A.

Natal, 19 — Madrugada — O [illegible] Café Filho, [illegible], estará sobre os [illegible] [illegible] Dr. [illegible] Chefe Supremo manifestará, pelo [illegible], [illegible] no pleito eleitoral.

ANO XVI — RIO GRANDE DO NORTE — NATAL — QUINTA-FEIRA [illegible] DE MAIO DE 1947 — Num. [illegible]

Dificuldade do Agricultor

Uma vida apertada--Meia com a seca, a lagarta e outras pragas

Falta dinheiro e faltam transportes

Não resta dúvida. O sertanejo é como o pobre. Este, segundo o dito popular, vive de teimoso. Pois o sertanejo também trabalha só de teimoso.

Porque quando sai duma dificuldade chega outra. Um ano tem inverno, mas lhe falta dinheiro, financiamento. Outro ano encontra dinheiro mas falta chuva. Outro ano vai tudo bem mas chega uma praga de lagarta e foi-se a safra. E ás vezes tudo saiu muito bem mas não encontrou preço para o produto. Ou faltou o escoamento... E quando vêm as cheias?

Vida de quem nasceu para lutar. Confiado na Providencia. Disposto a vencer, de qualquer forma.

Agora mesmo a lagarta fez um estrago geral. Levou muita plantação, por todo esse Nordeste. Um sertanejo pernambucano escreve agora para um amigo jornalista "a lagarta tem feito como uma vassoura". E então conta as sucessivas destruições da lavoura pelas lagartas.

Como seria bom que o governo federal, o governo estadual, o governo municipal conseguissem inseticidas e maquinas em quantidade para permitir um combate em regra á lagarta! Não era nem para dar de presente. Apenas para vender ao preço do custo. Mas o que se tem é muito abaixo das necessidades.

O financiamento é tam bem muito abaixo do que precisamos. Por mais que trabalhem os funcionarios da Carteira Agricola do Banco do Brasil em Natal, em Caicó, em Assú, em Mosssoró, estão muito longe de atender a quantos precisam de financiamento. Mesmo que preparem 8 contratos por dia, cada um, o que já demanda um esforço notavel, que é isso para a mas sa de agricultores e criadores do nosso Estado?

Urge a difusão do crédito por intermedio das Cooperativas, pelo financiamento a firmas tradicionais, a facilitação do proprio sistema do Banco, inclusive pelo tão anunciado sistema de empréstimos rápidos com emissão da promissoria rural.

E depois de todas estas coisas, ainda é preciso assegurar um sistema certo de transportes. Melhorar as estradas. Que estão horrorosas. Quem andar na de CearáMirim, na de Macaiba, para não falar nas mais distantes póde falar de cadeira.

E' preciso que o interesse em auxiliar o maturo chegue até ele. Mais do que esperar que o maturo chegue até aos gabinetes. O maturo não tem muito tempo de sair de casa. Quando sai vai gastando e vai perdendo na administração da sua terra, já que "olho de dono é que engorda cavalo".

Renovação

E' o espirito da Páscoa, de alegria e vitória, que domina as almas cristãs nestes dias. Todos contemplamos os sofrimentos de Jesús Cristo, sua Paixão e Morte na Cruz, pela Redenção dos homens. Tudo fizemos por sofrer com Ele nesse tempo, de chorar e confesssar nossas culpas, para que fizessemos morrer em nós o "homem velho" e para que, com a Ressurreição de Cristo, com sua vitória sôbre a morte, também nós renascessemos para nova vida, mais perfeita, mais cristã, mais coerente com nossa fé e mais conforme com a grandeza da própria Redenção.

Por isso, os sentimentos que nos devem animar, daqui para diante, hão de ser de alegria e de vitória. Nesse espirito, procurando sempre a própria perfeição e o fiél cumprimento de todos os nossos deveres, para com os nossos semelhantes, e para com Deus, alcançaremos a paz para nós mesmos e estaremos trabalhando pela paz do mundo.

Com a Igreja estão as chaves do Reino dos Céus. Com a Igreja está a pureza da Fé. Com a Igreja estão os mananciais as graças, que são os sacramentos. Com a Igreja estão, pois, a Vida e as seivas que o renovam constantemente.

Com a Igreja está a vida tambem, porque, pelo sacramento da penitência, restitui a vida da graça àquele que tiver perdido pelo pecado, mas, que queira reconciliar-se com Deus.

A Vida para a humanidade, a sua renovação, depende da união com a Igreja, da participação de seus tesouros inesgotáveis e da fidelidade aos seus ensinamentos, de que é autor o Çristo.

A salvação está, pois na Igreja, a qual todos devem ir, á sombra da qual todos devem viver. Aqueles que estão em seu seio, que têm a ventura de nunca dela se haverem afastado, hão de melhor aproveitar de suas riquezas. E aqueles que um dia partiram para longe, que se fizeram "filhos pródigos", hão de regressar, o quanto antes, para a "casa paterna", onde encontrarão o perdão, na alegria imensa do Pai, que vê voltarem os filhos sempre amados. A humanidade renova-se à medida que se cristianiza, à medida que mais se une à Igreja. Que esta alegria que nos trouxe a Páscoa do Senhor se transmude em vida sem fim, em renovação perene, na Casa do Pai.

CRISTO AOS TRABALHADORES

Dever de Padres e leigos — Como falou o Papa



PIO XII

CIDADE DO VATICANO, 16 — O dicurso de Pio XII na Páscoa deste ano foi muito significativo.

"PENETRAI em todos os lugares, nas oficinas, nas fábricas, nos campos, em tôda parte em que Cristo tem o direito de entrar!", declarou o Papa em exortação dirigida aos fiéis.

Celebrando o triunfo da Ressurreição, Pio XII demonstrou aos fiéis a necessidade de infundir na alma a vida do Cristo vencedor da morte para a eternidade, da mesma forma por que cada um de nós se preocupa, na terra, em alimentar o corpo.

Acrescentou o Santo Padre: "Tendo tanto cuidado em assegurar a vossa vida material; trabalhais ou procurai trabalho para que não faltem aos que vos são caros o pão e uma casa adequada, o que representa justa e louvável solicitude. Mas — acrescentamos nós com as palavras de Jesus, o divino mestre do heroismo, para que serve aos homens ganhar o mundo inteiro se perderem as suas almas? Ora a alma não pode viver sem alimentar-se e a respiração da alma é a oração, como o seu alimento é a Eucaristia".

O Soberano Pontifice prosseguiu acentuando que de nada serviria viver uma pretensa vida cristã, com o desinteresse pela sorte dos que, em tôrno, morrem pouco a pouco na vida sobrenatural.

"Gostariamos que se erguessem falanges imensas de apostolos semelhantes ás que a Igreja conhecera nas suas origens! exclamou o Santo Padre.

IDE E PREGAI

Salientou O Sumo Pontifice: "Que falem os padres do alto dos pulpitos nas ruas, nas praças, em tôdas as partes que o bom Deus pedres que falem os leigos! Sim; penetrai em tôdas as partes, como portadores de vida, em todos os lugares, nas oficinas, nas fábricas, nos campos, onde Cristo tem o direito de entrar! Reconhecei-vos em todos os lugares de trabalho, nas mesmas casas, todos unidos, estreitamente num mesmo pensamento, num único desejo. Em seguida abri os braços para acolher todos os que vierem ao vosso encontro, ansiosos por receber uma palavra de auxilio e apaziguamento neste ambiente de trevas e desencorajamento. Começai a tarefa, contra os industriais do pecado, vós, que sois os construtores da Casa de Deus. Nessas condições a vitória da fé e do amor, que desejamos em tôda a sua significação mais ampla, aumentará em vós a alegria cristã, estenderá os seus frutos salutares ao mundo ignaro, estabelecendo e assegurando esta paz pela qual não cessamos de erguer as nossas súplicas".

Na sua invocação final a Jesus Cristo, para agradecer lhe os beneficios fartamente concedidos á humanidade e para pedir-lhe o seu auxilio aos fiéis, declarou o Papa: "Renovai a alegria de vossa Igreja e secai as lágrimas dos seus membros que sofrem, perseguidos, porque defendem a Verdade e a Justiça".

ACLAMADO O PONTIFICE

Ao meio-dia, quando foi aberto o grande espaço de vidro da Loggia central da Basilica, eraceu-se da multidão uma tempestade de aclamações, enquanto o Papa aparecia cercado dos prelados da sua antecâmara secreta. Entrementes soavam os clarins da guarda antes que a música executasse o Hino Pontifical. Pio XII estava inteiramente vestido de branco.

(Conclui na 4a. página)

Segunda aula da "História da Música"

HOJE, NA ESCOLA INDUSTRIAL — LENTE DA CADEIRA: CAMARA CASCUDO

Hoje, 19,30 horas, na Escola Industrial de Natal, á Avenida Rio Branco, 743, nesta Capital, será ministrada, pelo escritor Luiz da Camara Cascudo, a segunda aula da matéria "História da Música."

Muito acertadamente andaram os diretores do Instituto de Música quando escolheram a figura de escritor conterraneo para reger aquela cadeira que, digase de passagem, é de vital importancia para os iniciantes na carreira musical.

Estão assim de parabens a srta. Lourdes Guilherme diretora do Instituto e todo corpo docente daquele educandário em poder contar com a figura de mestre incontéstie que é Camara Cascudo como professor da Casa.

Congresso Internacional de Fundição

Em Atlantic City, New Jersey, será realizado de 1 a 7 de maio próximo vindouro o Congresso Internacional de Fundição, mundialmente conhecido como a Feira da Fundição. A mostra terá lugar no Convention Hall e se-

(Conclui na 4a. página)

Formação de lideres operarios

Iniciativa do Circulo Operario

S. PAULO — (via aerea) — "O Circulo Operário é uma associação livre e de direito civil, constituida por trabalhadores de ambos os sexos e de qualquer profissão, com o fim de formar uma organização cristã para defender os interesses comuns a todos os trabalhadores" — disse-nos o sr. Hernani Donato, vice-presidente da Federação dos Circulos Operários do Estado de São Paulo, entidade que recentemente fundou uma escola visando a formação de lideres sindicais, ainda inexistentes no Brasil.

— "O circulismo — acrescentou o sr. Donato — é um movimento trabalhista, segundo a doutrina social da Igreja. Embora tenha raizes remotas em movimentos iguais realizados na Europa, o primeiro núcleo brasileiro somente surgiu em 1932, fundado em Pelotas, por Deopol. do Brentano que, pela sua intensa e desinteressada atuação entre os operários, foi chamado "a batina proletária". Hoje o circulismo nacional conta com muitas centenas de circulos, somando perto de 800 mil circulistas".

PRINCIPAIS FINALIDADES

— "Dêsse total de circulistas — continua o sr. Hernani Donato — 100 mil pertencem ao nosso Estado. O movimento paulista é centralizado na Federação dos Circulos Operários do Estado ao qual se acham subordinados 43 circulos. As finalidades da organização são duas: a educação e a assistência social. O capitulo da educação é o que merece maior atenção, porque o circulismo entende que a elevação do nivel cultural e técnico do operariado pode solucionar, de vez e pacificamente, todos os problemas trabalhistas.

ELITE DE OPERARIOS

Passando ao assunto da formação de lideres sindicais, disse o entrevistado:

— "A Federação mantém os cursos de dirigentes sindicalistas, de lideres sindicais e de monitores. Dessa forma, ela procura criar uma elite de operários capazes de empreender, assimilar e resolver todos os problemas da classe, especialmente o das relações entre patrão e empregado. Os alunos desses cursos são indicados pelo circulo e devem sair exclusivamente das massas trabalhadoras. Essa tarefa de educar toma, em grande parte, as atividades da Federação".

(Conclui na 4a. página)

Distinção à esposa do Presidente do Chile

Santiago 16 (Serviço RE). — O Comité Internacional de Mães Americanas, com séde em Nova York, conferiu á senhora Rosa Maranunia de Gonzalez Videla esposa do Presidente da Republica o "Internacional Award" distinção que aquela sociedade concede por "suas virtudes maternais elevadas e abnegada dedicação ás obras de caráter social proteção á infancia entre as classes humildes e trabalhadoras, pelos operarios".

Esta é a primeira vez que a organização da American Mothers outorga esse premio com caráter internacional, tendo sido o escolhido Gonzalez Videla entre [illegible] de 46 paises. A esposa do Presidente recebeu em [illegible] o honroso certificado [illegible] por isso viajar a Nova York para assistir á cerimonia da entrega do premio. D. Rosa condicionou que não haveria outros atos de recepção, pois desejava observar nos Estados Unidos o progresso da luta anti-tiberculosa e as campanhas contra ás habitações anti-higienicas.

O QUE OCORRE NO MUNDO

NOTICIARIO DO USIS

KENNAN ESPERA QUE OS SOVIETICOS ALIVIEM AS TENSÕES

WASHINGTON, 17 — O Embaixador dos Estados Unidos na União Soviética espera contribuir para "a redução das tensões existentes e para o melhoramento da atmosfera internacional", se êste desêjo fôr também partilhado pela União Soviética. Goerge F. Kennan perito em assuntos russos, acaba de fazer juramento como Embaixador. Pretende Kennan, partir para Moscou no fim dêste mês. Kennan, em declaração, afirmou que considera seu dever em Moscou "complementar a politica do Govêrno dos Estados Unidos dentro da área de responsabilidade que me foi conferida".

Assinalou que a Embaixada Americana em Moscou é apenas pequêna parte da maquinária para levar a cabo a política exterior norte-americana e que o Embaixador aí deve funcionar como membro de uma equipe.

Kennan observou que as oportunidades para a tarefa serem determinadas, como no caso de qualquer outra missão diplomática, especialmente por circunstâncias que não podem ser antecipadas presentemente. "Sentir-me-ei feliz se o trabalho em Moscou me der oportunidade de contribuir para a redução das tensões existentes e para a melhoria da atmosfera internacional", afirmou "Estes são objetivos que me parecem desejáveis urgentemente e não vejo razão por que não devem estar dentro do plano da possibilidade, se o desêjo fôr reciproco".

A OPRESSÃO COMUNISTA THECA

VIENA, 17 — O grau da opressão comunista na Tchecoslováquia revela o ódio e o temor da liberdade do Kremlin segundo um correspondente do "New York Post".

Explica Ale que quando os comunistas tchecos empolgaram o poder em Praga, sabiam que a "Tchecoslováquia, aos olhos soviéticos, tinha um passado a extinguir"

Esse passado, salienta o correspondente do Post, foi um passado de liberdade. Antes e depois da Segunda Guerra Mundial, "nenhuma das outras nações da Europa central poderia reivindicar possuir um govêrno mais sadio e mais livre do que a Tchecoslováquia. Portanto, quando se apoderaram do govêrno em Praga, os comunistas compreenderam a suspeita do Kremlin quanto aos homens cujo passado os havia acostumado à liberdade, e se sentiram na obrigação de provar que êles eram os mais leais de todos os comunistas". O resultado tem sido, escreve o correspondente, "um recorde de execuções, prisões e trabalho forçado". Observa que, embora "todo satélite soviético seja periódicamente convulsionado por expurgos, "nenhum tem se revelado tão publicamente sedento de sangue como a Tchecoslováquia dirigida pelos soviéticos"

Cultura do agave em Mossoró

Cerca de dez milhões de pés

Segundo divulga o semanário "O Mossoroense", a cultura do agave esta tomando um grande incremento naquele municipio ja estando plantados uns dez milhões de mudas.

O referido jornal enumera as seguintes plantações: Familia Rosado, nas propriedades Alecrim, Lorena, Saudade, Desperança, Valparaiso e Tirol 2.500 000, dr. Duarte Filho (Carrapateira) ..... 800 000, dr. Tarcso Mala (S João) 500 000; dr Almir de Almeida Castro (Canto do Junco) 400 000. Ferreirismo Aires 400 000, Familia Paula (Alagoinha) 300.000; Israel Damião (S Damião) 200.000, Cicero e Benicio Bezerra (Bela Vista) 300 000; Francisco João de Oliveira 200 000; Joaquim Duarte 200.000 Pedro Ribeiro (S Joaquim) 150 000; Francisco Rebouças Lima 150 000 João Niceras (Solidão) 100 000, Genesio Xavier (Saco) 100 000; Reinaldo Paiva (Monte Castelo) 100 000, Alside Escossia e filho (M. Castelo) 100.000; segundo-se varios outros em menor proporção num total aproximado de quatro milhões

O QUE OCORRE NO BRASIL

Noticiario da Radiopress

SÃO PAULO, 17 — Como medida de defêsa do Cruzeiro Brasileiro foi iniciado ontem, na Biblioteca Municipal o primeiro Congresso Paulista de Cinema.

SOBRE A REFORMA ELEITORAL

SÃO PAULO, 17 — [illegible] reportam-se [illegible] eleitoral, [illegible] Amaral Peixoto [illegible] Adalberto Correia Barros [illegible] declaram a necessidade [illegible] medida dizendo ainda [illegible] se deve evitar o influxo do dinheiro nas épocas de eleições.

FORAM ENCONTRADOS MORTOS

SÃO PAULO, 17 — No quarto onde residiam numa pensão situada á rua [illegible] 67 foram encontrados mortos o médico [illegible] Dorothy Mary Mosh [illegible] sua esposa Thelma Mosh [illegible] de 32 e 30 anos respectivamente. O casal [illegible] tomado em seu poder um bilhete pedindo que [illegible] em outro [illegible] Acredita-se [illegible]

150 MIL NORDESTINOS SOFRENDO PRIVAÇÕES

FORTALEZA, 17 — O sr. Colombo Sousa falando aos jornalistas disse que "não obstante as chuvas frequentes continúa ainda a situação de calamidade reinando [illegible] nordeste [illegible] A Comissão [illegible] [illegible] [illegible] pessoas [illegible] [illegible] [illegible]

Labim/UFRN

CENTRO DE IMPRENSA S. A.
Sede — Rua Dr. Barata, 216 — NATAL
Presidente — OLIMPIO PROCOPIO DE MOURA
Gerente — YOLANDO COCENTINO

A ORDEM
DIARIO VESPERTINO
(Circula desde 14-7-1935)
Diretor — OTTO GUIMARÃES
Secretario — XAVIER PINHEIRO

TELEFONES

Direção 20-70 — Gerencia 13-49 — Redação 13-33 — Presidencia 19-30

ASSINATURAS
Ano .. .. Cr$ 180,00
Trimestre 45,00
Semestre 90,00

VENDA AVULSA
N. atrasado .. .. .. Cr$ 1,50
N. do dia 1,00

PUBLICAÇÕES — TABELA NA GERENCIA

REPRESENTANTES

RIO — A. S. LARA, Senador Dantas, 40-1.º andar — Fone 22-5924
S. PAULO:—Raul Cassamayor, Rua Felipe de Oliveira, 21 8.º andar Fone: 2-0073

SOCIEDADE

O PENSAMENTO UNIVERSAL

Se todos orassem bem, melhorariam não só as relações sociais, mas ainda, igualmente, os próprios interesses materiais. — Beato Contardo Ferrini.

ORIENTANDO

A limpeza dos dentes deve ser feita várias vêzes ao dia. Convém usar escovas de cerdas resistentes, capazes de retirar de entre os dentes os residuos alimentares e os depósitos de tártaro.

Escove os dentes, friccionando-os com a escova, durante alguns minutos, em tôdas as direções — SNES.

RECEITA DO DIA

BISCOITOS AMERICANOS

— 250 gr. de trigo, 250 gr. de Maizena, 250 gr. de manteiga, 100 gr. de açúcar, 100 gr. de passas, 2 ovos Misturam-se à manteiga o açúcar e os ovos; acrescenta-se a farinha, a maizena e passas. Faz-se uma massa firme. Passa-se o rolo até ficar fina e cortam-se rodelas. Vão em bandejas assar em forno quente.

FARMACIAS DE PLANTAO

Farmacia CONFIANÇA — Rua Vigario Bartolomeu — Cidade Alta — Fone: 12-27.

Farmacia Dos Pobres — Rua Presidente Bandeira — Alecrim — Fone: 20-80

Farmacia ROCAS — Rua Expedicionário José Varela — Rocas.

FAZEM ANOS HOJE:

SENHORAS:

Maria de Lourdes Lamartine Santiago, esposa do Dr. Varela Santiago, clinico em nossa capital, diretor do Instituto de Proteção à Infancia e outras instituições de assistencia social hospitalar

— Hilda Nogueira Monte, esposa do snr. Helvidio Bandeira do Monte, comerciante nesta praca.

— Ivone Maira de Medeiros, esposa do dr. Tarcisio de Medeiros.

SENHORES:

Dr. Luis Ferreira Camargo.

SENHORITAS:

Lourdes Carvalho e Silva, filha do snr. Clemente Carvalho da Silva, comerciante nesta capital.

— Noemia Medeiros, filha do snr. José Galdino de Leiros, residente em Goianinha deste estado.

JOVENS:

Vicente Alves Chagas, funcionário da Estrada de Ferro Sampaio Correia.

— José Pinto de Oliveira filho do snr. Eduardo Pinto proprietário no municipio de Santa Cruz, deste Estado.

NOIVOS:

José Menezes de Oliveira — Terezinha Garcia de Mélo — No dia 15 deste mês, terça-feira, contrataram-se em casamento os jovens José Menezes de Oliveira, filho do snr. Abél Lira de Menezes e d. Alice de Menezes, já falecida, e a senhorita Terezinha Garcia de Mélo, filha do snr. Raimundo Garcia e de sua esposa da. Celestina Garcia de Mélo, razão porque vêm os noivos sendo muito felicitados.

— Iaponan Dantas Cortês aluno do Colegio Estadual e filho do snr. Joaquim Pegado Dantas Cortês, nosso cooperador, residente em Curraes Novos.

NASCIMENTOS:

No dia 2 deste mês, o lar do casal: Snr. Raimundo Garcia — da. Celestina Garcia foi alegrado pelo nascimento de uma garota que deverá receber o nome de Maria do Socorro.

Sindicato dos Estivadores de Macau

EDITAL DE CONVOCAÇÃO

Ficam convidados todos os associados quites e em gozo de seus direitos sociais, a se reunirem na Séde Social, em 4 de maio de 1952, em primeira convocação, às 14 horas, e não havendo número legal, às 16 horas, em segunda convocação, para deliberarem sobre o Relatório da Diretoria, balancetes do movimento financeiro e patrimonial e demais assuntos, concernentes às suas atividades no decurso do exercicio de 1951

Macau, 1º de abril de 1952.

Eloi Barbosa Pimentel
Presidente do Sindicato

USINA ILHA BELA S. A.

ASSEMBLEIA EXTRAORDINARIA (2ª CONVOCAÇÃO)

Pelo presente edital ficam convocados os acionistas da Usina Ilha Bela S. A. para uma sessão de assembleia geral às 13 horas do proximo dia 22 de abril, que se realizará no escritorio da emprêsa, na propria Usina. Tratar-se-á da aprovação do aumento de capital e reforma dos estatutos

Natal, 15 de abril de 1952
A Diretoria

Capinadeiras Planet Junior
OS MELHORES PREÇOS DA PRAÇA EM
Clemente de Carvalho & Cia. Ltda.
Teleg. ADRINAR — Telefone 2605
RUA FREI MIGUELINHO, 38

Snrs. AGRICULTORES
Snrs. FAZENDEIROS
Snrs. PREFEITOS
Snrs. COMERCIANTES
Snrs. TRANSPORTADORES

Temos a satisfação de comunicar a chegada da maior partida do ano dos seguintes e afamados produtos:

CAMINHÃO INTERNATIONAL MODELO L-170 DE 7 TONELADAS.

CAMINHÃO INTERNATIONAL MODELO L-160 DE 5 1/2 TONELADAS COM CHASSIS DE 154 e 172 POLEGADAS.

CAMINHONETE INTERNATIONAL MODELO L-120 DE 1 1/2 TONELADAS.

MOTORES ESTACIONARIOS INTERNATIONAL A GASOLINA DE 16 H. P.

MOTORES DIESEL ESTACIONARIOS INTERNATIONAL DE 180 H. P.

GRUPO GERADOR DIESEL INTERNATIONAL DE 30.000 VELAS.

CULTIVADORES INTERNATIONAL AO PREÇO EXCEPCIONAL DE Cr$ 160,00.

GELADEIRAS A QUEROZENE.

ARSENIATO DE CHUMBO PARA EXTERMINAR A PRAGA DO ALGODÃO.

TRATOR FARMALL CUB DE 9 1/2 H. P.

TRATOR FARMALL SUPER — A DE 19 1/2 H. P.

MOTORES DIESEL DE 5, 7 e 9 H. P. COM TANQUE E COM RADIADOR.

GRUPOS GERADORES DIESEL DE 1000, 2000 e 3000 VELAS.

BOMBAS CENTRIFUGAS DE 2, 3 e 4 POLEGADAS E COM CARRINHOS COM MOTOR DIESEL.

MOTORES DIESEL DE BAIXA ROTAÇÃO DE 12, 16, 20, 40 e 50 H. P.

PREÇOS e condições excepcionais

M., Martins & Cia.
RUA FREI MIGUELINHO, 130
Telegrama — LUSO
NATAL

EDITAL

A Fiação e Tecelagem Santa Ligia Ltda. convida a operaria Felicia Roberta, portadora da carteira profissional n. 5.198 serie 17, a comparecer ao trabalho dentro do prazo de oito (8) dias a contar desta data, afim de apresentar documentos que comprovem o seu afastamento do trabalho, sob pena de abandono de emprego, de acordo com a Legislação Trabalhista em vigor.

Natal, 8 de Abril de 1952.

FIAÇÃO E TECELAGEM SANTA LIGIA LTDA.
Manoel Cavalcanti Moura.



A MAGREZA, O FASTIO
A FRAQUEZA, A ANEMIA
Desaparecem rapidamente com uso do
IODOLINO DE ORH
O IODOLINO DE ORH FORTALECE O SANGUE, ENGORDA E DESENVOLVE AS ENERGIAS
VENDE-SE EM GARRAFA OU VIDRO — O VIDRO CONTEM MENOS. A GARRAFA CONTEM MAIS.

ESTÁ NA HORA!...

Quer possuir sua Casinha?...

Fale com Apolônio, Av. Deodoro n. 280, escolha o que lhe agradar, na Vila S. Francisco."

AVISO

O advogado JOÃO MEDEIROS FILHO avisa que retardou sine die sua transferencia para o Rio de Janeiro, achando-se á disposição de clientes e amigos á rua Felipe Camarão 613.

CAMPEONATO BRASILEIRO DE FUTEBOL

Dilema para os potiguares: vencer duas vêses!

A seleção potiguar entra na sua semana crítica, ante um dilema: vencer duas vêzes o scratch paraense, para poder ir ao Pacaembú. Será facil ou difícil a tarefa? Ou mesmo não venceremos?

Ninguém saberá, porém, é preciso ver que os nossos vitoriosos entrarão em campo com vantagem de um empate. Aí é lá uma situação que sairá dos nossos defensores, lutar sem esmorecer e que o público deve estimular os nossos craques à vitoria dentro do cavalheirismo e da bôa ética esportiva, como sempre.

Assim, nessa atmosfera de apreensões e confiança, vamos esperar o momento decisivo da batalha de domingo, quando potiguares e paraenses travarão em busca da tão sonhada vitoria que terá grande significado para as duas côres.

VENDE-SE uma casa á Rua Juvino Barreto nº 242. Tratar na Rua Ulisses Caldas nº 242, com o proprietario.

Dia Liturgico

HOJE

QUINTA FEIRA DA PASCOA
AMANHA
SEXTA FEIRA DA PASCOA
MISSA

Semiduplo. Branco. Missa propria. 2a oração pela Igreja ou pelo Papa. Crédo. Prefacio da Pascoa.

PETROLINA MINANCORA
CONTRA CASPA, QUEDA DOS CABELOS E DEMAIS AFECÇÕES DO COURO CABELUDO
TONICO DA SAUDE

Cooperativa Central de Credito Norte Riograndense Ltda.
(Ex-Caixa Rural e Operária de Natal)
Séde - Rua Dr. Barata, 208 - Ribeira
Expediente - 12,30 ás 15,30 horas
O mais popular dos estabelecimentos de crédito
Propulsor da Economia e do Trabalho
Faça hoje mesmo seu deposito
E' uma prova de confiança no Cooperativismo

LEITURA PR... LOMBADA

Efemérides Estaduais

ABRIL 17

1840 — Nasce numa fazenda de Patú o abolicionista Almiro Alvares Afonso.

1866 — Nasce em S. José de Mipibú Braz de Andrade Mélo.

1894 Desaba o tecto da sala de representação do Teatro Santa Cruz, sem vitimas

O SANGUE E' A VIDA
PURGUE O SANGUE DE PREFERENCIA O ESTOMAGO
ELIXIR 914



INOFENSIVO AO ORGANISMO
REUMATISMO! SIFILIS!
AGRADAVEL COMO UM LICOR
Tome o popular depurativo composto de HERMOFENIL, SAMAMBAIA, NOGUEIRA, PE'-DE-PERDIZ, SALSAPARRILHA e outras plantas medicinais de alto valor depurativo. Aprovado pelo D.N.S.P. como medicação auxiliar no tratamento da Sifilis e Reumatismo — da mesma origem —

CASOS & COISAS

SITUAÇÃO VEXATORIA

O Rio Grande do Norte, nestes últimos tempos, tem passado por provações deveras aterradoras.

Os lamentaveis desastres de Tachina e do Rio do Sul roubaram esperançosos homens públicos, desfalcando, sensivelmente, a máquina administrativa do Estado e enlutando muitos lares potiguares. As consequências da séca do ano passado ainda não se extinguiram totalmente perdurando aqui e ali aspectos alarmantes do problema nordestino, a que por outra se acrescenta o sofrimento do momento.

Ano sêco sempre traz suas consequencias desastrosas, deixando rastro sensivel em todas as atividades. Em Estado pequeno e pobre como o nosso, a crise é tão profunda como geral se torna sua repercussão, dado o efeito que une os homens do interior aos da capital nessa miserável indiferença das transações comerciais e bancárias.

Com as chuvas caidas este ano, particularidades do inverno, todos os agricultores e fazendeiros se animaram, esquecendo até os sofrimentos da última estiagem e animados outra vez vão recomeçar a nova batalha de plantações. Muitos não conseguem sem auxilio, sem boa emprêsa de capital. E as esperanças da maioria repousam na safra algodoeira do ano de 53, cujo preço inicialmente foi compensador mas de diminuta duração. Atualmente o mercado algodoeiro vai dando sensivel baixa no preço do produto.

Todo o nosso material portanto, o que é preciso nessa emergencia é um comprador [illegible] possibilidade [illegible] especulação.

Antonio Secundes...

COQUEIRO ANÃO

Labim/UFRN

Nonato, Juvenil e Daniel, provaveis alterações do quadro do Pará

Bem dispostos os rapazes guajarinos — Treinam hoje os potiguares — Confirmada a vinda do juiz "n. 1" do Brasil, para apitar o encontro de domingo — Uma arquibancada de emergencia, em Juvenal Lamartine — Previsto um novo record de arrecadação

Estamos às vésperas da segunda peleja entre potiguares e paraenses, cotejo este, que poderá decidir a sorte dos locais, no campeonato brasileiro de futebol. Para obtermos a tão almejada oportunidade de jogar no Pacaembú, precisamos triunfar duas vêses na tarde de domingo e isto é um tanto dificil, pois o nosso adversário é poderoso e possui em suas fileiras, ases consagrados do futebol nacional.

A turma norte-riograndense, animada pela espetacular atuação do último domingo em Belém, mostra-se bastante otimista, quanto ao resultado do prelo de domingo. Todavia, é preciso muito cuidado, para não sofremos decepções.

Os guajarinos, chegaram cêdo a Natal, certamente, procurando se ambientar melhor com o nosso meio e o campo. Ademais, para o encontro do dia 20, os visitantes esperam fazer melhor exibição, tanto assim que, o técnico Nagib, segundo comunicações que recebemos da capital guajarina, está propenso a fazer alterações no quadro alvi-rubro, fazendo entrar Nonato, Juvenil e Daniel, em substituição a Muniz, Helio e Jaime, respectivamente, os quais, no jogo passado, não apresentaram um rendimento muito preciso.

A turma norte-riograndense, realizará esta tarde o seu apronto para o jogo. Não sabemos se o Barbosa vai proceder alterações no quadro. A defesa, se houve com acerto e deverá ser mantida. Acreditamos, porém, que a ofensiva passará por alguma reforma, pois está carecendo um bom chutador. Isto, pelo menos, observamos domingo último. Outra coisa a ser corrigida pelo técnico, deve ser a do recúo de nossos atletas, depois de marcarem um tento. No embate passado, quando Tidão inaugurou o placard, o time retraiu-se e deu margem a que o quadro paraense crescesse em campo e passasse a dominar totalmente as ações. Devemos ter em mente o seguinte: no próximo domingo, qualquer facilidade de nossa parte poderá ser fatal. Jogo se vence, marcando mais tentos do que o adversário.

O NUMERO 1 NA ARBITRAGEM

Para dirigir o cotejo decisivo entre norte-riograndenses e paraenses, a CBD vem de designar o sr. Mário Viana, tido e havido como o juiz numero 1 do Brasil. Esta designação, aliás, se deve a uma solicitação dos visitantes, que não gostaram muito da atuação de Geraldo Fernandes, domingo em Belem. A presença de Mário Viana, da direção do jogo do dia 20, além de constituir uma garantia para o seu perfeito andamento, marcará também uma grande atração, pois será esta a primeira vez que o famoso juiz apitará em Natal, reinando curiosidade entre os torcedores, que desejam conhecer as aptidões do conhecido a-

ARQUIBANCADAS DE EMERGENCIA

Uma providencia deveras importante vem de ser determinada pela FND, manpitader brasileiro.

Ando construir em Juvenal Lamartine, arquibancadas de emergencia, para que assim possamos obter uma melhor arrecadação, bem como oferecer maiores comodidades aos assistentes. Este detalhe, na verdade, é de suma importancia, pois assim agindo a FND proporcionará ao público natalense, ensejo de mostrar aos amigos paraenses, que também temos possibilidades de produzir grandes rendas. Para o match de domingo prevalecerá o mesmo preço dos ingressos, cobrados quando do jogo contra o Piauí. Desta feita, porem, a venda será iniciada um pouco mais cêdo, pois já na sexta-feira estara funcionando um posto posteriormente anunciado de venda, em local que será

Impurezas do sangue?
ELIXIR DE NOGUEIRA
Aux. Trat. Sifilis

Brotoejas Assaduras
POLVILHO ANTISSEPTICO
GRANADO
Frieiras Suores fétidos

Indicador Profissional

ADVOGADOS

ANTONIO TOSCANO CAVALCANTI
ADVOGADO
Escritório: Rua Acre, 55 — 5.º andar — sala 507
FONE: 42-1396
Residência, Rua Hilário de Gouvêa, 86-ap. 302
FONE: 37-4662
RIO DE JANEIRO

VICENTE DE SOUZA
Advogado
Escritorio e residencia: Rua Fonseca e Silva, 1105 — Fone: 23-64 — Alecrim Natal.

OTTO GUERRA
JOSÉ GUARÁ
ADVOGADOS
Escritório: Rua Dr. Barata, 198 — 1.º andar
FONE — 1434

JOSE' ARNAUD
JOSE' WILSON
ADVOGADOS
Escritorio — Av. Duque de Caxias, 127 — 1.º — Fone 2332
Expediente — 15 às 17 horas
Res. — Av. Hermes da Fonseca, 828 — Fone 1665

MEDICOS

DR. ALVARO VIEIRA
Chefe de Clinica cirurgica do Hospital Miguel Couto
CIRURGIA GERAL — DOENÇAS DE SENHORAS
ELETRICIDADE MEDICA
Consultório: — Av. Duque de Caxias, 198 (Terreo)
Horário: Manhã — 9 às 12 Tarde — 15 às 18 horas
Fone: 12-84
Residência: Avenida Getúlio Vargas, 704 — Fone: 14-23

Clinica de senhoras
DR. ETELVINO CUNHA
ESPECIALISTA
Curso de aperfeiçoamento no Rio de Janeiro e São Paulo
DOENÇAS DE SENHORAS — PARTOS
Ondas ultra-curtas, bisturi elétrico, electro-coagulação, etc.
CANCER — TUMORES
Consultas: das 15 horas em diante exceto aos sábados
Consultório: Rua Cel. Bonifácio, 222 — Fone 10-82
Residência: Rua Joaquim Manoel, 590 — Fone 14-95
Petropolis—Natal

DR. SEVERINO LOPES
DOENÇAS MENTAIS E NERVOSAS
(Ex-interno por concurso da Clinica Neurológica da Faculdade de Medicina da Universidade da Bahia e do Hospital Juliano Moreira — Serviço de Assistência a Psicopatas da Bahia)
(Medico Assistente do Hospital de Alienados de Natal)
Consultas — Provisoriamente em sua residencia — Rua dos Paianazes, 1378 — Antiga Av. 10 — Alecrim —
Das 15 horas ás 18 — Diariamente

DR. EUCLIDES FERNANDES GURJÃO
CLINICA GERAL
Das 15 horas em diante
Residencia — Rua Ana Neri, 339
Consultorio — Rua Princeza Izabel — Edificio Cruzeiro — Fone 2292

DR. JOAQUIM LUZ
PARTOS — DOENÇAS DE SENHORAS
ESPECIALISTA
Ondas curtas, eletro-coagulação — Bisturi elétrico
Consultas das 14 horas em diante
Consultório — Rua Ulisses Caldas, 82-1.º andar
Residência — Avenida Prudente de Morais, 630

DR. HERMANCE PAIVA
CLINICA MEDICA — VIAS URINARIAS
Consultorio: Rio Branco, 189 1.º — Fone 2477
Residência: General Ozorio, 248
Horario: De 15 às 18 horas
NATAL — Rio G. do Norte

DR. ITALO CARVALHO
OUVIDOS — NARIZ — GARGANTA
OTO-RINO-LARINGOLOGISTA DO HOSPITAL "MIGUEL COUTO"
Ex-Interno do Hospital Santa Izabel (Bahia) Serviço do Prof. dr. Carlos Lera
CONSULTORIO:
Av. Rio Branco, 206 — 1.º andar — Sala 7
Das 11 — 12 horas
Res. Av. Rio Branco, 951 — Fone 2380

CLINICA DE CRIANÇAS
— DO —
DR. FERNANDO MEDEIROS
PUERICULTURA — PEDIATRIA
Consultorio e residencia: Presidente Quaresma, 353 — Alecrim — Fone 1693
Consultas: 10 ás 11 e 15 ás 18 horas

DR. HERIBERTO F. BEZERRA
Doenças de crianças
Pediatra e Puericultor da "Maternidade Januario Cicco"
Ex-interno do Hospital das Clinicas da Universidade da Bahia—(Clinica Pediatrica Médica e Higiene Infantil do Prof. Hosannah de Oliveira)
Consultorio — Rua Ulisses Caldas, 86-1.º andar—Fone 1902 — Das 14 ás 17 horas
Residencia — Rua Mossoró, 521 — Fone 1674

DR. OLAVO MEDEIROS
Doenças de pele e sifilis
Chefe da clinica dermatológica do Hospital "Miguel Couto"
Consultório: — Rua Ulisses Caldas, 86-1.º andar
Das 15 horas em diante
Residência: Avenida Campos Sales, 624 — Telefone 17-64

DR. J. A. DE BARROS LIMA
Ex-interno da Clinica Médica da Fac. Nac. de Medicina e do Pronto Socorro do Rio de Janeiro
CORAÇÃO — VASOS — APARELHO DIGESTIVO
TUBAGEM DUODENAL — REUMATOLOGIA — GLANDULAS ENDÓCRINAS
CONSULTORIO—Av. Rio Branco, 683 — Salas 3/4
às terças, quartas e sextas feiras, das 14 às 18 horas
RESIDENCIA — Fone, 1105 — Ramal 166

DR. OLAVO MONTENEGRO
DOENÇAS DA NUTRIÇÃO, GLANDULAS ENDOCRINAS
(Obesidade, Magreza, Nervosismo, Diabetes, Reumatismo)
METABÓLISMO BASICO
CLINICO DE ADULTOS E CRIANÇAS
Consultório: Cel. Bonifacio, 222 — Telef. 10-82
Residência: Avenida Deodoro, 690 — Telef. 18-58
— NATAL —

DOENÇAS NERVOSAS E MENTAIS
DR. OTTO JULIO MARINHO
DIARIAMENTE DAS 15 AS 17 HORAS
CONSULTORIO:
AV. RIO BRANCO, 589 — 1.º ANDAR

DR. PAULO SOBRAL
DA MATERNIDADE JANUARIO CICCO
Ondas curtas — Electro-coagulação e Bisturi Eletrico
Partos e Doenças de Senhoras
Consultório: Praça João Maria, 74 — Residência: Av. Prud. de Morais, 743
Consultas de 9,30 às 11,30 e das 14 às 17 horas
Natal — Rio Grande do Norte

DR. RICARDO BARRETO
Diretor do Hospital de Alienados
DOENÇAS MENTAIS E NERVOSAS
Consultório: Rua Dr. Barata, 210-1.º — Fone 11-28
Residência: Av. Deodoro, 638 — Telefone 13-51

DR. PEDRO SEGUNDO
ESPECIALISTA
VIAS URINARIAS — PROTOLOGIA E SIFILIS
Cura Radical das hemorroidas, varizes e hidroceles, sem operação e sem dor. Doença da uretra, prostata, vesicula, seminais; bexiga e rins. Tratamento rápido das uretrites agudas e crônicas e suas complicações. Perturbações. Uretroscopia
Galvano Cauterio
Das 15 horas em diante
Consultório: Edificio "Nova Aurora", Rua Dr. Barata, 241-1.º andar, Residencia: Rua Apodi, 377 Fone 13-60

DR. TEODULO AVELINO
DOENÇAS INTERNAS
Especialmente
CORAÇÃO E VASOS
Electrocardiografia
Consultas das 14½ em diante
Residência: Av. Prudente Morais, 672 — Fone: 17-21
Consultório: Edificio Aureliano, sala 103

DR. VICENTE MONTEROSSO
Ex-Gynecologista e Obstétra do H. C. Aér. do Rio de Janeiro
Ex-Chefe de Equipeda Maternidade Clara Basbaum do Rio de Janeiro
Cirurgia — Doenças das Senhoras — Partos sob Analgesia
CONSULTAS — 2as. e 5as. Feiras, das 14 ás 18 horas — Sabados, das 9 ás 11.30 horas
Av. Rio Branco, 683 — 1.º andar — Sala 3

DR. TRAVASSOS SARINHO
CIRURGIA GERAL
Consultório: EDIFICIO MOSSORÓ
Residência Rua Manoel Dantas, 477 — Fone: 14-10

HOJE **REX** HOJE
Matinée ás 15.30 e Soirée ás 20 horas
DEBORAH KERR — STEWART GRANGER em
As Minas do Rei Salomão
O impeto de paixões irrefreaveis no seio da floresta misteriosa! Espetacular como poucos! O maior drama de aventuras de todos os tempos! Sensações! A morte de um rei pagão! A primeira exibição no norte do país.

HOJE **São Luis** HOJE
Matinée ás 15.30 e Soirée ás 20 horas
Spina — Jane Grey — Ribeiro Fortes em
O Meu Dia Chegará...
Spina o maior comico do cinema Nacional. Ultima exibição

A partir de Sabado em Matinée e Soirée no S. LUIS
RANDOLPH SCOTT em
O lutador
Solidas emoções!... Ação eletrisante!... Sensacional aventura! Uma grande apresentação da FOX em TECHNICOLOR.

São Pedro — Hoje
Soirée ás 20 Horas
JEANNE CRAIN — MADELEINE CARROLL em
O LEQUE
Um grande romance de amor



YPIRANGA
PROTEGEM E EMBELEZAM
DISTRIBUIDORES
Casa Lux Ltda.
Rua Dr. Barata n. 196 — Fone 1186 — End. Teleg. CASALUX
NATAL — RIO GRANDE DO NORTE

Venceu o Brasil

Triunfo espetacular dos nacionais, sobre os campeões do mundo — 4x2 o placard da peleja

SANTIAGO, 17 — Desfalcado dos mais sensacionais, apresentou o jogo disputado entre as seleções do Brasil e do Uruguai, pelo Campeonato Panamericano. O encontro decorreu dentro de um ambiente verdadeiramente impressionante, colhendo uma vitoria inatinavel. Os campeões mundiais, reconhecendo a impossibilidade de sucesso desmantelaram-se em torno de Pinto Batuca, contra os rapazes da CBD, sendo Ademir, o mais atuante. Mesmo assim, porém, o extraordinario jogador não se entregou e foi até o fim o jogo colaborando de maneira decisiva para a vitoria brasileira. Tambem confortou para o desmantelamento [illegible]

Sumariando, [illegible] por não sensibilizar [illegible]

O placard de 1x2, marcou [illegible] dos gols [illegible]

[illegible] Didi substituido: Castilho; Pinheiro, Baltazar e Pinga; Jair, Gerson e Santos. Santos [illegible] Brandãozinho e Ely [illegible] Baltazar, Ademir [illegible] Pinga e Rodrigues Tim [illegible] Mesmo forem expulsos de [illegible] Quase [illegible] final do jogo, os brasileiros que domingo [illegible] de comemorar [illegible] Chile jogou assim [illegible]

PASCOA DAS SENHORAS

CONVITE

As senhoras [illegible] queiram comparecer [illegible] Senhoras que realizar-se-á [illegible] Cruzeiro [illegible] Dessa reunião [illegible]

RIFA-AVISO

[illegible] Jeronimo de Souza [illegible] pela Rua de [illegible] que será corrida no dia 3 de [illegible] avisa que [illegible] foi [illegible] Sr. [illegible] Simplicio de Souza [illegible]

Labim/UFRN

A situação algodoeira

Coordenação

OTTO GUERRA

Urge uma coordenação de esforços do Poder Federal e Municipios, em pról do desenvolvimento da açudagem. Principalmente agóra, que os municipios estão recebendo o auxilio federal e a Constituição do nosso Estado obriga reservar 3% da renda bruta em beneficios contra as Sêcas.

A lei estadual n.º 114, de 15 de dezembro de 1948 precisa, com urgencia, ser regulamentada. E agóra que temos no Estado um Distrito do D.N.O.C.S. entregue a mãos competentes, mais urgente, mais premente a necessidade.

Do entendimento dessa organização com o Banco do Brasil e com o Distrito das Sêcas, aliado à iniciativa privada, não podemos nem avaliar a que alturas chegaremos, em problema de açudagem.

A lei estadual prevê tambem o entrosamento com as cooperativas. Será excelente. Como tambem excelente será um cuidado, uma vigilancia permanente, que evite os prejudiciais arrombamentos.

Diz muito bem o dr. Eloi de Sousa, no seu "Calvario das Sêcas":

"Para nós, a açudagem, qualquer que ela seja, tem o caracter de um verdadeiro serviço público e como tal, mais do que as casas urbanas, deve a sua construção estar regulada de modo a evitar simultaneamente os danos do proprietario e de terceiros" (p. 93).

Como se está vendo, ha muito que fazer em materia de açudagem. E o que está feito, até agora, tem sido muito mais pela iniciativa privada, em nosso Estado, do que por via governamental. O Estado ainda não fez quasi nada. Esperemos que as coisas melhorem. E' o melhor meio de garantir uma economia mais estavel para um torrão que é castigado com tanta frequencia pelo flagelo das sêcas.

Detalhes importantes — Falou nosso Dep. Theodorico Bezerra



Dep. Theodorico Bezerra

Retorneu, ôntem, a esta capital, de sua rápida viagem ao Rio de Janeiro, o Deputado THEODORICO BEZERRA, da representação federal do Rio Grande do Norte à Baixa Cámara do País, pela legenda do Partido Social Democrático, de que é o presidente na secção estadual.

Na manhã de hoje, a nosso reportágem esteve com S. Excia., no Escritório do Grand Hotel, dado que oportuno era ouvir-se a sua palavra, no que tange ao momentoso problema algodoeiro do Estado, face à iminência da crise financeira e mesmo porque sabiamos de suas atividades na Capital da República, a respeito.

— Falemos, primeiramente, atacou o repórter, de suas impressões na viagem que empreendeu ao Rio, por terra. —

— Foi como que uma viagem maravilhosa. Em automóvel de passeio, na companhia do meu colega de bancada, deputado José Arnaud, partimos na madrugada de 5a. feira santa.

A's primeiras horas da tarde de sábado, alcançámos o Rio de Janeiro. Sempre alimentei o desejo de promover essa viagem, para conhecer de vista a estrada Rio-Bahia. Agóra, posso asseverar que essa rodovia é excelente. Trata-se de obra magnifica da engenharia nacional. — Pas, sei por "Paulo Afonso", iniciativa de vulto e que, realmente, é a consagração do Govêrno do General Eurico Dutra.

COM O PRESIDENTE GETULIO VARGAS

Diga-nos, Deputado Theodorico, de suas principais atividades, nessa viagem tão rápida ao Rio de Janeiro. —

— Pois não. Em companhia do deputado José Arnaud, fui recebido, na 2a feira ultima, no Palácio "Rio Negro", aonde nos levou o trato de assunto relacionado com a atual situação do comercio algodoeiro do nosso Estado. - Com o Sr. Presidente da República mantivemos longa conversação e, das palavras do to. Magistrado da Nação, concluí que S. Excia. é animado dos melhores propósitos de amparar a economia do Rio Grande do Norte. — Manifesta-se, mesmo, um perfeito conhecedor do que ora ocorre em nosso Estado, no tocante ao algodão.

— Tanto assim que, antecipando-se a melhores explicações de nossa parte, com relação ao motivo daquela visita, demonstrou o Presidente Vargas, do modo mais claro e suscinto o que necessitavamos e o que poderia o Governo Central nos proporcionar. —

— "Falei, então, ao Presidente, em nome dos produtores de algodão", ajuntou o Deputado Theodorico Bezerra.

— E S. Excia., depois de se inteirar das perspectivas da safra que se avisinha e dos nossos estoques disponiveis, não escondeu sua satisfação pelas noticias alvissareiras de inverno no Nordeste e concluiu, textualmente: "Precisamos amparar a economia do Rio Grande do Norte".

A BASE DO PENHOR

— A imprensa local, alude o repórter, tem se referido ao preço estabelecido de Cr$ 355,00, para o penhor mercantil do algodão, como sendo à base de 15 quilos. Que nos diz?

— Creio que há um engano. A meu vêr, o preço-base é de Cr$ 355,00 para 15 quilos.

FINANCIAMENTO AO PRODUTO

— Admite, Sr. Deputado, que o financiamento autorizado, ao lado da operação de penhor mercantil, na base fixada, soluciona a crise que atravessa o comercio algodoeiro?

— Sim, desde que, além do penhor, se supram as principais firmas de outros recursos, possibilitando-lhes o financiamento diréto ao produtor.

— Por que, assim? insistimos.

— Devido, tão somente, à disparidade de preço, comparado ao custo do algodão até agora adquerido.

— Gostariamos, a propósito, que V. Excia. nos dissesse mais alguma coisa acerca dêsse financiamento direto.

— O penhor, ao preço fixado, é como que um "alivio" para os compromissos das firmas exportadoras, atualmente com grandes estoques em seus armazens não lhes permitindo, no entanto, a "sobra" de qualquer disponivel, para o financiamento usual à sua freguesia.

O BANCO DO BRASIL

E explico mais: Vai uma grande diferença entre a modalidade de nosso sistema de financiamento ao produtor e aquela estabelecida pela nossa principal casa de crédito — No interior, fornecemos numerário a uma consideravel massa de lavradores, sem maiores formalidades, prontamente, sem outras exigências de ordem regulamentar. — No Banco do Brasil, porém, o sistema financeiro, a cargo da Carteira de Crédito Agricola, a despeito da melhor bôa vontade e acolhimento demonstrados pelos laboriosos funcionarios inclusive por causa das exigências regulamentares é, realmente, diferente. Ponho a salvo, no entanto, e repito com muita satisfação, a bôa vontade dos servidores bancários, incansáveis no atendimento das partes. Mas, o que se nota, a hora do expediente externo, é que o número de funcionarios é muito reduzido, face ao volume das transações. E nem levaria acomodações para uma equipe mais numerosa de funcionarios.

Quero concluir, quanto ao fornecimento direto, que é de ressaltar que êsse fornecimento, feito pelo comprador de algodão, diretamente ao lavrador, o é na própria fonte de produção, na ocasião oportuna, justamente no momento em que o homem do campo carece do dinheiro, para prosseguir no seu labôr, evitando-se, destarte, o seu deslocamento, do interior para esta capital com os prejuizos do tempo, etc.

Vejo, Sr. Deputado, que lhe estou tomando um tempo excessivo e, logo ai fóra, outras pessôas lhe desejam cumprimentar. Mas, permita uma pergunta para encerrarmos a entrevista. Quais as possibilidades de negócios de algodão de agora por diante?

— Não creio na possibilidade de negócios imediatos no comercio interno, salvo se vier a exportação do nosso produto para o exterior. As praças do sul, segundo tive oportunidade de me informar, estão abastecidas, e existindo ainda estoques "soltos".

O SENAC nos MUNICIPIOS

Instalação de um curso de adaptação na Escola Técnica de Caicó — Dez bolsas de estudos para alunos comerciários

A Administração do SENAC, no Rio Grande do Norte, acaba de estender a ação dos seus serviços de ensino, à Região do Seridó. O grande e propulsor empório da economia do Estado ainda não se encontrava mencionado no plano das atividades do SENAC.

Agora, o Serviço Nacional de Aprendizagem Comercial vem de instalar, junto a Escola Técnica de Comércio de Caicó, um Curso de Adaptação, para preparação de candidatos que tenham de ingressar nos seus cursos, com possibilidade de matricula gratuita para 45 alunos, bem como, pela primeira vez, promoveu, ali, a distribuição de dez bolsas de estudos, a alunos comerciários ou dependentes de comerciários.

Para esse fim, estiveram em Caicó como representantes do Conselho Regional do SENAC, o Sr. Antônio de Azevêdo Guerra e o Professor Raimundo Nonato, que em entendimentos com a direção do referido estabeleceram as bases p um regime de cooperaç cujos resultados poderão os mais auspiciosos para classe comerciária da impo tante cidade do centro se doense.

A Administração Regio do SENAC está no propos de estender, em futuro pr ximo, os seus Cursos de A prendizagem a outros Mu cipios daquela importante gião Norte-riograndense.

Celebrado o dia Pan - Americano Na Escola do Comércio de Natal

Transcorreu a 14 do corrente, a Escola Técnica de Comercio de Natal promoveu, ontem, uma sessão alusiva áquela efeméride.

Sôbre o acontecimento, discursaram os alunos Joaquim Vieira e Carlos Maia, ambos muito aplaudidos pelos presentes, tendo os oradores ressaltado o significado da solidariedade americana na defesa dos postulados da democracia cristã em todo o mundo e no combate ao comunismo ateu e totalitario.

Como parte do programa, o prof. Carlos Rosalvo Serrano pronunciou interessante palestra sôbre a Cachoeira de Paulo Afonso dizendo de sua importancia para a vida nacional. O orador recebeu calorosos aplausos. Tambem, discursaram os professores José Nazareno de Augusto e Benedito Francisco de Paula, ambos ressaltando a oportunidade da iniciativa da Escola e parabenizando os oradores da noite.

PÁSCOA

Prombvida pelo Sindicato das Gráficos, vai realizar-se no proximo domingo, dia 20, na Capela Salesiana, ás 6,30 horas, a passeo dos graficos de Natal.

A ORDEM associando-se á festividade, oferecerá aos gráficos um café, na séde da Escola Técnica de Comércio.

Congresso...

(Conclusão da 1a. página)

rá permitida a participação de exibidores estrangeiros, manufaturadores, produtores ou exportadores desde que o material a ser exibido realmente tenha qualidades para isso. Tanto a exposição como o Congresso são levados a efeito sob os auspicios da Sociedade Americana de Fundidores, 616 S. Michigan Ave., Chicago 5, Illinois.

Os interessados deverão apresentar uma solicitação por escrito e pagar a taxa de vinte cinco dólares. Além desa taxa a área de exposição é cobrada a razão de três dólares por pé quadrado (32 dólares por metro quadrado) pagaveis em moeda americana. Para maiores informações os interessados deverão dirigir-se ao sr. A. A. Hilbron, gerente da Convenção e Exposição Internacional Foundry Congress and Exhibit, 616 S. Michigan Ave., Chicago 5, Illinois.

Antonio Soares Filho
ADVOGADO
Av. Floriano Peixoto, 812
Fones: 1700 — 1722

EROTIDES DAMASCENO LUCAS

5.º ANIVERSARIO

Antônio José, Fernando, Luiz Antônio, Maria Dos Jos, Maria Luiza e Cristovam Damasceno Lucas, convida seus parentes e amigos, para assistirem a missa de 5.º aniversário, que mandam celebrar, no próximo dia 21, às 6 horas, na Capela do Colégio Salesiano, em sufragio da alma de sua querida mãi, EROTIDES DAMASCENO LUCAS. Agradecem antecipadamente aos que comparecerem a este ato de piedade cristã.

DR. RAIMUNDO NUNES
OLHOS, OUVIDOS, NARIZ E GARGANTA
CONSULTORIO: Av. Rio Branco, 623-1.º andar
Horario — De 10 ás 11 e 15 ás 17 horas
Residencia — Av. Floriano Peixôto, 293 — Fone — 2852
NATAL - RIO GRANDE DO NORTE

Noticias de Chuva

O sr. Olimpio Procopio de Moura diretor-Presidente do Centro de Imprensa S. A., recebeu do sr. Vicente Teixeira de Pedra Preta o seguinte telegrama:

— "Olimpio Procopio — A ORDEM — NATAL — Boas chuvas, açudes bastante agua. Riacho tal cheios".

a) Vicente Teixeira

CINEMA

RIO GRANDE FONE: 15-31 — "Nada alem de desejos." ás 15.30 e 20.00 horas. **Não deve ser visto.**

REX — FONE: 11-72 — "As Minas do Rei Salomão" ás 15.30 e 20.00 horas. **Para Adultos.**

S. LUIS — FONE: 20-08 — "Meu dia Chegará" ás 15,30 e 20.00 horas. **Para Adultos.**

S. PEDRO FONE: 20-14 "Leão de Damasco", somente ás 20.00 horas. **Não convem a menores.**

ALECRIM FONE: 20-16 "Sangue de Prata" ás 15.30 e 20.00 horas. **Para Adultos.**

(Conclui na 2a. página)

A ORDEM

ORGÃO DA ACÇÃO CATHOLICA BRASILEIRA — NATAL — RIO GRANDE DO NORTE

Formação de...

(Conclusão da 1a. página)

A ESCOLA

— "A Escola para formação dêsses lideres sindicais funciona no centro da cidade, à rua 7 de Abril, sendo as aulas tri-semanais, à noite. Os alunos, selecionados pelo respectivo sindicato de classe, e, posteriormente, por um exame nosso, de seleção, ganham 10 cruzeiros por aula assistida, como ajuda de custo. Têm aulas de Português, Economia Politica, Oratória, Circulismo, Sindicalismo, Geografia do Brasil, Francês, Inglês e Sociologia. Os professores, escolhidos entre dirigentes da Federação (entre os quais posso citar Fernando Ferreira de Menezes, João B. Carvalho d'Avila e Alfredo Dias Maia, Pio Avelino Rocha e José de Anchieta), nada recebem pelo seu trabalho".

OUTRAS REALIZAÇÕES

Continuando suas declarações disse ainda o sr. Hernani Donato que a Federação dos Circulos Operários, através seus circulos federados em todo o Estado mantém um total de 17 escolas primárias (com 6.427 alunos), 14 cursos de alfabetização de adultos (2.710 alunos), 28 escolas de corte e costura (1.340) 19 escolas de datilografia (478), 3 escolas domesticas (118), 2 escolas de orientação de leitura (152), 1 escola de sindicalismo (32), 1 curso de higiene (106), 1 curso de admissão (17), 2 escolas de desenho técnico (78), 2 escolas de música (46) 1 curso de enfermagem (42), 1 curso de mãesinhas (142, 1 curso de puericultura (142), 1 curso de enfermagem trabalhista (182), 1 curso de bordado (56), 2 cursos de taquigrafia (94) e um curso de inglês, com 19 alunos.

ASSISTENCIA SOCIAL

— "E tem mais ainda" — adianta o vice-presidente da Federação dos Circulos Operários. "A Federação assiste, através dos Circulos, 2 creches, 22 ambulatórios médicos, 16 gabinetes dentários, 9 farmácias, 1 hospital com 200 leitos, (o Hospital Leão XIII, localizado no bairro do Ipiranga), dispondo ainda de ambulância para assistência rural.

Cristo...

(Conclusão da 1a. página)

Com voz nitida, em tonalidade aguda, Pio XII se dirigiu à multidão repentinamente silenciosa, e no fim da sua breve mensagem, com um amplo gesto da mão direita, abençoou os seus ouvintes e os seus irmãos espalhados pelo mundo. Na assistência eram numerosas as pessoas que se ajoelharam para receber essa benção.

Durante vários minutos o Papa se demorou a responder com um gesto paternal de ambas as mãos as aclamações e vivas que lhe eram dirigidos em tôdas as linguas e foi com pesar que a multidão se dispersou depois de fechada a grande janela atrás da qual Pio XII acabava de desaparecer.

Arranje novos assinantes para A ORDEM. Do contrário, o sr. ou a sra. não são amigos da imprensa católica de nossa terra.

Sangraram os estigmas de Teresa Neumann

Konnersreuth de Konnersreuth dizem que na Sexta-feira Santa, os estigmas de Teresa Neumann sangraram abundantemente.

Embora os comunicados entregues à imprensa, e nos quais Tereza pedia aos peregrinos que não a visitassem este ano, algumas centenas de estrangeiros misturados aos habitantes da aldeia de Konnersreuth, se comprimiam diante da modesta escada de madeira que conduz ao quarto de Tereza Neumann.

Nessa peça, semi-obscura, um pequeno altar foi levantado ao lado do leito onde Tereza estava estendida.

Os peregrinos informaram que os estigmas eram claramente visiveis em seu rosto e sôbre suas mãos, e que suas vestes estavam banhadas em sangue.

Movendo sem cessar as mãos — informaram ainda os peregrinos — Tereza Neumann murmurava imperceptivelmente.

No ano passado 25a. aniversário do "milagre de Konnersreuth", os estigmas não apareceram.

Maternidade "Januario Cicco"

Assistencia obstetrica gratuita

Na maternidade "Januario Cicco", quando a pensionista não for acompanhada pelo seu medico, a assistencia ao parto será dada pela Obstetriz Maria Aparecida França, SEM NENHUMA REMUNERAÇÃO. D. Maria Aparecida França é chefe de Enfermagem Obstetrica da Faculdade de Medicina de São Paulo, veio a esta cidade organisar o Serviço de Enfermagem da Maternidade, e oferece os seus serviços á familia natalense, SEM NENHUMA REMUNERAÇÃO.

JOÃO WILSON MENDES MELO
ADVOGADO
Escritorio — Avenida Duque de Caxias, 286 — 1.º
Residencia — Av. Rodrigues Alves, 776 — NATAL

Noticiário Natalense

DEP. JOSE' XAVIER Acha-se entre nós o deputado José Xavier da Cunha, representante do municipio de Martins, na Assembléia Legislativa Estadual e advogado nos auditorios da cidade de Mossoró.

JOSE' GOUVEIA Por ato de ontem do sr. Governador do Estado foi nomeado prefeito da cidade de Nadre Avelino o sr. Jose Gouveia. O novo edil foi indicado por elementos de destaque do comercio daquele municipio.

"MILHO VERDE" Mais um número da revista "Milho Verde" circulará no proximo mês de junho, nesta Capital. "Milho Verde" obedece à direção de Jose Gomes e Galhardo Neto e enfeixará nesse número colaborações de escritores, jornalistas e intelectuais norte-riograndenses.

LEITURA PRÉVIA NA LOMBADA MUTILADO

Labim/UFRN

João Pessoa, 18 — Radiopress — O telegrama do Exercito e Marinha, pedindo capital, capitão-aviador Nei [illegible] Ano, Aldo [illegible] Augusto Rosenblatt um deficit de Cr$ 800.000,00. Disse que o sr José Pereira dirigir as retardar [illegible] só tempo não dava balanço.

A ORDEM

Propriedade do Centro de Imprensa S. A.

[illegible] professorado [illegible] Angelo Agnelli [illegible] em [illegible] os brasileiros. Espanto [illegible] em S. Paulo e Belo Horizonte onde [illegible]

ANO XVI | RIO GRANDE DO NORTE — NATAL — SEXTA-FEIRA, 18 DE ABRIL DE 1952 | Num. 4632

Tratores de alta potencia para o agricultor

Possantes Motoniveladoras para as nossas estradas e ruas descalçadas

Consideraveis aquisições do Prefeito Francisco Mota

Mossoró, 18 — Providencias das mais elogiaveis vem de tomar o prefeito da cidade, nesta hora em que as perspectivas de inverno começam a melhorar sobremodo. Com o fim de prestar toda a assistência possivel ao nosso agricultor pobre, acaba o prefeito Francisco Mota de adquirir, por intermedio do Fomento Agricola Nacional, dois poderosos tratores para os trabalhos do campo. Destinando-se a emprestimo mediante modica taxa de aluguel, vêm estas maquinas, em boa hora, prestar uma sensivel ajuda aos que, dedicando-se entre nos aos serviços da agricultura, vêem-se não raro frente a dificuldades das mais altas proporções, despendiosos como são ainda os meios de obtenção de conjuntos mecanicos para tais atividades. O edil mossorocense da destarte um bom passo no sentido da mecanização da nossa lavoura. E mecanização tanto mais digna de encomios quanto parte ela, exatamente, da pequena agricultura, proporcionando aos menos afortunados a oportunidade de vencer mais facilmente uma das etapas mais dificeis no plano da agricultura: a preparação conveniente do terreno para a plantação.

A outra recente aquisição do prefeito Francisco Mota foi a de uma "Motoniveladora" de alta potencia, que se destinará a todos os trabalhos de aplainamento das nossas estradas ou ruas descalçadas, estando-se aguardando para muito em breve o seu recebimento aqui. Este veiculo vem de custar à nossa edilidade a consideravel quantia de Cr$ ..... 522.000,00.

Estimativa da população brasileira em julho de 52

Com base na população recenseada em 1940 e 1950, o Conselho Nacional de Estatística acaba de estimar o efetivo demográfico de algumas Unidades da Federação para 1 de julho do corrente ano.

Segundo essas estimativas, efetuadas sob a responsabilidade técnica do professor Giorgio Mortara, o Estado do Rio, em 1 de julho de 1925, terá 2.401.176 habitantes: o Ceará .... 2.838.306; Espirito Santo, 366.182; Rio Grande do Norte, 1.014.552; Paraiba, ... 1.779.393; Sergipe, 667.355; Distrito Federal, 2.526.194.

Vale assinalar que o incremento relativo da população, num decênio, ou seja 1940-1950, foi de 25 por cento no Estado do Rio, de 29 por cento, no Ceará, de 15 por cento no Espirito Santo, de 27 por cento no Rio Grande do Norte, de 21 por cento na Paraiba, de 19 por cento em Sergipe e de 35 por cento no Distrito Federal.

Retirou a queixa contra Góis Monteiro



General Góis Monteiro

MACEIO', 18 — O governador Arnon de Melo retirou a queixa-crime contra o general Góis Monteiro no processo que lhe estava movendo a fim de encontrar remédio legal pelas injurias e calúnias que lhe assacou o chefe do Estado-Maior das Forças Armadas.

Foram trocadas cartas entre o sr. Afonso Pena Junior — que agiu como mediador — e os advogados do governador, srs. Dario de Almeida Magalhães e Adauto Lucio Cardoso.

O JORNALISMO É UM DOS PODERES DO REGIME DEMOCRATICO. — Bowles.

Situação calamitosa no Açu

Faltam água e serviços --- Telegrama da Associação Rural

A Associação Rural do Açu transmitiu-nos, hoje, o seguinte telegrama: "A Associação Rural do Açu reunida, extraordinariamente, ontem, à noite, transmitiu ao Governador do Estado, ao Presidente da República, a toda Imprensa do País, informações sobre a situação critica em que se encontra a Várzea do Açu. Chuvas parciais caidas, ultimamente, com estiagens prolongadas não proporcionam condições favoraveis à lavoura. O corte dos Carnaúbais já está terminando. Os serviços das salinas estão paralizados. O açude Pataxó por falta de numerarios está dispensando os operários. Os barracões estão há mais de três meses, impossibilitados em continuar o fornecimento a particulares. Foram verificados obitos motivados pela fome, em Escadinha. Apelamos para as autoridades do País no sentido de serem atacadas as medidas de desobstrução do Porto, derivação das aguas dos rios "Açu" e "Cavalo" como tambem, corrego Poço Verde. Igualmente, pedimos a continuação da construção da Estrada Açu Logradouro já estudada, e, em parte construida. Pedimos divulgar calamitosa situação." a) Antônio Benevides Filho. Presidente.

"O Nordeste" de Fortaleza contra a revista "O Cruzeiro"

Pede o orgão alencarino a moralização daquela publicação

"O nordeste" de Fortaleza, escreve o seguinte:

Será possivel que não tenhamos a necessária coragem para uma campanha de boicotagem em regra contra a indecentissima revista "O CRUZEIRO"? Essa publicação está abusando da liberdade de estampar fotografias impudicas. Cada número que aqui chega é um pote de escândalo. E o que é pior é que dispõe tal revista de larga fonte de publicidade, através do rádio e de jornais que pertencem à cadeia da sua emprêsa.

As famílias católicas estão no dever de organizar uma reação contra a despudorada revista, que se especializou em publicar fotografias e reportagens com mulheres em estado de quase completa nudez e com atitudes as mais chocantes, provocantes e acintosamente imorais.

Não podemos continuar tolerando essa ofensa ao pudor, esse atentado á dignidade da nossa formação cristã.

Não se deve cruzar os braços num indiferentismo que tem muito de criminoso. E' indispensável que as associações religiosas tomem a frente de um movimento capaz de restringir o mais possivel a venda da indecentissima revista em nossa terra.

É a indiferença dos bons que alimenta a audácia dos maus, disse mais de uma vez o Papa Pio XI.

Assim, o pecado de omissão dos que, podendo agir, não agem diante da imoralidade, é tão grande como o pecado de ação dos que encontram o campo livre para as suas manifestações de sadismo impresso.

Mãos á obra, pois, cristãos de boa vontade.

Queixa contra o gerente do Banco do Brasil, no Pará

Reclamante a firma Braga & Irmão de Santarém

BELEM, 18 — Radiopress — A firma Braga & Irmão que opera em Santarem queixou-se a Getulio Vargas contra o gerente do Banco do Brasil daquela cidade sendo o caso enviado ao governador. As autoridades solicitaram informações ao Banco do Brasil e ao mesmo tempo inquiriram à firma queixosa as razões porque se dirigiu ao presidente Getúlio Vargas quando deve ser do conhecimento que ha um governo no Estado, em condições de assegurar a ordem...

Professora Isa Filgueira Galvão

Acaba de ser nomeada professora do Instituto de Música do Rio Grande do Norte, a snra. Isa Filgueira Galvão, indicada pela diretora artistica do estabelecimento, snta. Lourdes Guilherme, e nomeada por ato do seu presidente Dr. Luis da Câmara Cascudo.

A escolha da notavel professora, como não podia deixar de ser, causou a melhor das impressões em quantos acompanham a vida do Instituto de Música, quer pelas suas qualidades de exímia pianista, pelos seus conhecimentos da difícil arte de que, agóra, é mestra, quer pelos seus manifestos dotes de professora moderna e eficiente.

Estão, assim, de parabens o Instituto de Música, e, principalmente, os seus inúmeros alunos.

TENHA SEMPRE Á MÃO UM EXEMPLAR DA A ORDEM

UM GENERAL VICENTINO

Agradecendo o artigo: "Um General Vicentino" publicado na seção "Casos & Coisas" de A ORDEM pelo nosso companheiro Moreira de Aguiar vem aquele nosso jornalista de receber do general Fernando Távora o seguinte cartão de agradecimento: "Ao prezado patricio e honroso confrade Moreira de Aguiar Fernando Távora — mais comovido do que convencido por seu artigo em A ORDEM roga a Deus e a São Vicente que lhe dê em bençãos o que falta a êle para ser o decrito... E que, afinal, seja tudo para maior glória de Deus".

Clube "Elisabette Leseur"

Como complemento às solenidades da Páscoa das Senhoras, no próximo Domingo, 20 do corrente, o Clube Elisabette Leseu realizará a sua primeira reunião do ano com uma Conferencia do Padre Nivaldo Monte, às 18 horas no Centro Social Divina providencia, à Praça Pio X. Convida-se a sociedade natalense para assistir esta elegante reunião que contará tambem com a colaboração do grande pianista Aspirante aviador Alésio Milton Correia de Barros, atualmente servindo na Base de Parnamirim, que executará magnificos trechos musicais de sua autoria.

Contra as Revistas imorais

RIO, 18 — Prosseguindo na campanha contra as publicações obscenas, uma turma da Delegacia de Costumes, chefiada pelo comissario Façanha, apreendeu, em várias bancas de jornais do centro da cidade, 22 exemplares da revista francesa "Paris-Hollywood", uma das muitas que exploram o sensualismo a pretexto de difundirem o bom gosto artistico.

Severas medidas serão aplicadas contra os distribuidores de tais publicações, estando os policiais empenhados na identificação dos responsáveis pela disseminação de tão perniciosa literatura.

NOSSAS OFICINAS ESTÃO APARELHADAS COM MAQUINAS MODERNAS

— PARA —

Confecção de quaisquer serviços graficos e de PAUTAÇÃO

NOSSOS PREÇOS DESAFIAM COMPETIDORES

Agua para os Natalenses!

Clamam varias ruas -- Apêlo ao sr. Diretor do Saneamento

De varios pontos da Cidade, especialmente das ruas Otavio Lamartine, Mossoró, Rodrigues Alves, Gel. Osorio, Campos Sales e João Pessôa, chegam-nos reclamações insistentes contra a falta dagua.

Um dos reclamantes nos dizia que nem para lavar o chupeta do menino teve agua.

Alguns desses nos disseram que pagam até duas penas e nem assim pinga o precioso liquido. Sêco que só lingua de papagaio.

No meio das suas dificuldades que sabemos serem muitas, pedimos ao ilustre diretor do Saneamento que acrescente um estudo para minorar a situação desses flagelados de nova especie.

O'dio inconfundivel

O grande diário católico "Osservatore Romano" comentou, há pouco, a triste situação da Igreja, sob o regime totalitário dominante na Iugoslávia.

Não houve, apenas, o caso afrontoso da injustiça de que foi vitima o eminente Arcebispo de Zagreb, monsenhor Aloisio Stevinac.

Estão no cárcere o bispo de Mostar e numerosos prelados e sacerdotes, religiosos e seminaristas.

Comunidades de monges foram dispersadas e suas casas confiscadas. Os Seminarios não tiveram melhor sorte.

Entre outros elementos para julgar o ódio inconfundivel contra a vida espiritual do povo, submetido ao jugo de Tito, recorduca o conceituado órgão do Vaticano: — "Todos sabem que os católicos da Iugoslávia estão privados de muitos dos seus direitos. Profanaram as suas escolas. A atividade das organizações paroquiais se tornou praticamente impossivel. A instrução religiosa, mesmo dentro dos templos sagrados, tropeça com enormes obstáculos".

Essa enumeração não ficaria completa se não fizessemos referencia á onda de calúnias contra o Episcopado e o Clero, sem que dispusessem de meio algum para se defender.

A imprensa livre foi estrangulada pela mão de ferro do algoz daquela parcela da familia balcânica.

Fez-se campanha aberta no sentido de apresentar o Catolicismo como incompativel com os sentimentos patrioticos.

Não existe diferença, pois, entre o nazismo sofrido e o sistema bolchevista de Belgrado.

Nada disso, porem, subjugou, ainda, o ardor de fé.

Ainda recentemente, por ocasião da morte do Cardeal Adão Sapieha, arcebispo de Cracóvia, recordou-se a sua resposta ao governo da Polônia, quando lhe foi recusada permissão para ir a Roma ser sagrado.

O sandoso prelado, ao receber a decisão de que lhe era negado o passaporte, pela razão de que poderia falar mal do regime no estrangeiro, redarguiu: — "Como poderia isso acontecer? Só tenho de estar satisfeito, quanto ao futuro do ministério que exerço. Nunca as igrejas estiveram tão cheias de fieis como agora".

Desde Tertuliano de Iulo, o sangue dos martires é semente de cristãos!

O QUE OCORRE NO MUNDO

NOTICIARIO DO USIS

MOVIMENTOS RURAIS NAS AMERICAS

WASHINGTON, 17 — Everett Mitchell, conhecido comentarista radiofônico norte-americano sôbre assuntos agricolas, que acaba de chegar de uma viagem á América Latina, declarou que o Programa de Intercâmbio Internacional de Jovens Agricultores está desenvolvendo um movimento de verdadeira fraternidade. O comentarista disse também que "onde quer que vá, encontro homens que, a despeito da diferença de idiomas abrigam que o Programa de Intercâmbio de Jovens Agricultores ajude a desenvolver melhor compreensão entre os povos de todo o mundo". Everett Mitchell, que dirige o programa semanal "Hora Nacional do Lar e da Agricultura" durante 25 anos foi com o lançamento da campanha [illegible] ve na América Latina, ao visitar México, Costa Rica, Colombia, Cuba, Uruguai, Argentina, Brasil, Panamá, Peru, Guatemala e El Salvador. Antes de sua excursão a América Latina, Mitchell visitou a Europa e o Extremo Oriente. Explicou que está fazendo uma excursão mundial particular, afim de promover o Programa de Intercâmbio Internacional de Jovens Agricultores. Tal programa proporcionará meios para intercâmbio agricola entre os jovens das nações [illegible] Mitchell declarou em artigo que os mencionados jovens agricultores [illegible] países visitados são [illegible] do Clube "Four H" dos Estados Unidos. Lembrou, particularmente, o movimento rural no Brasil.

SANITARISTAS BRASILEIROS EM VIAGEM PELOS EE. UU.

WASHINGTON [illegible] [illegible] Numa entrevista [illegible] [illegible] Dr. [illegible] [illegible] [illegible]

Labim/UFRN

CENTRO DE IMPRENSA S. A.
Sédo — Rua Dr. Barata, 216 — NATAL
Presidente — OLIMPIO PROCOPIO DE MOURA
Gerente — YOLANDO COCENTINO

A ORDEM
DIARIO VESPERTINO
(Circula desde 14-7-1935)
Diretor — OTTO GUERRA
Secretario — XAVIER PINHEIRO

TELEFONES

Direção 20-70 — Gerencia 12-49 — Redação 12-32 — Presidencia 12-86

ASSINATURAS
Ano .. .. Cr$ 130,00
Trimestre 65,00
Semestre 30,00

VENDA AVULSA
N. atrasado .. ... Cr$ 1,20
N do dia 1,00

PUBLICAÇÕES — TABELA NA GERENCIA

REPRESENTANTES
RIO — A. S. LARA, Senador Dantas 40-1.º andar — Fone 23-5624
S. PAULO — Raul Cassamayor, Rua Felipe de Oliveira, 21 3.º andar
Fone: 2-9073

LIVROS

DIREITO
Noções de Finanças e Direito Fiscal — De Placido e Silva .. .... Cr$ 100,00
Comentários Cod. Proc. Civil — 4 vol. — De Placido e Silva 480,00
Normas Juridicas de Contabilidade — De Placido e Silva 150,00
Comentário Cod. Penal — Ribeiro Pontes 120,00
O Divorcio — Erico Maciel Fo. 50,00
Teorio e Prática do Processo Fiscal — Roque Gadelha de Melo 65,00
O suicidio — Napoleão Teixeira 40,00

ROMANCES
Dinheiro Graudo — John dos Passos 45,00
Manhattan Transfer — John dos Passos 45,00
Aventuras de um comunista — John dos Passos 50,00
3 Soldados — John dos Passos 50,00
Paralelo 42 — John dos Passos 25,00
1919 — John dos Passos 45,00
Paz de Espirito — Joshua Liebman 30,00
A Esperança — Andre Malraux 30,00

BIOGRAFIA
Augusto dos Anjos — De Castro e silva 25,00

Pedidos para Representações A. S. Lara Ltda. — Rua Senador Dantas, 40 — 5.º — C. Postal, 1268 — Rio de Janeiro. Acompanhado de vale postal ou cheque pagavel no Rio de Janeiro.

PROPRIEDADE A VENDA

JURENNA, no municipio de Pedro Velho, a três quilometros da estação de Montanhas e servida por estrada carroçavel, dividida em quatro cercados, banhada pelo rio Pirari, com 24.000 covas de palma, 4.000 pés de agave, vários coqueiros, tendo casa de residência do proprietário recentemente construida, currais e cocheira para gado e seis casas de moradores cobertas de telha.

INGA' e PEBA, anexas, nos municipios de Pedro Velho e Mamanguape, do Estado da Paraiba, terras de caatinga, arisco e varzea servidas por uma barragem e várias nascentes divididas em quatro cercados, possuindo madeira suficiente á serventia da propriedade, com trinta coqueiros e 50.000 pés de agave adultos e quatro casas de moradores.

Tratar em Montanhas, com Manoel Elias Sobrinho e nesta capital á avenida Deodoro, 528.

Efemérides Estaduais

ABRIL 18

1777—Nasce em Augusto Severo o padre Francisco de Brito Guerra, na fazenda Jatobá. Foi Senador do imperio e vigário colado de Caicó.

1877—Posse de José Nicolau Tolentino de Carvalho, 27.º presidente da Provincia.

1911—Falece o des. Joaquim Cavalcanti Ferreira de Melo, um dos 5 que Instalaram o Tribunal. Foi o primeiro procurador geral do Estado.

1913—O bispo d. Joaquim Antonio de Almeida crea a paroquia de N. S. do Livramento de Taipú.

1936—Inauguração da Agencia Telegrafica de Bom Jesus (Parelhas)

SOCIEDADE

O PENSAMENTO UNIVERSAL

No apogeu da felicidade, jamais te esqueças quanto vale um amigo no infortúnio!

Frei Benvindo Destéfani O. F. M.

ORIENTANDO

O organismo precisa de água para, além de outros fins, formar os vários sucos encarregados da digestão dos alimentos. Muitos distúrbios alimentares, conhecidos sob a denominação geral de "males do estômago", podem resultar do costume de beber água em quantidade insuficiente.

Evite o "pêso no estômago" e a má digestão, acostumando-se, a beber água, de preferência, longe das refeições. — SNES.

RECEITA DO DIA

ALMOÇO ASIATICO "DACH KEBAH"

Corte pernil de vitela em pedacinhos e atravesse-os em pequenos espetos; acrescente um pedaço de carne, uma rodela de tomate e outra de cebola crua. Regue tudo com um pouco de azeite. Asse na grelha e sirva enfeitado de salsa com um prato de arroz.

FARMACIAS DE PLANTAO

Farmacia RIO BRANCO — Avenida Rio Branco — Cidade Alta.

Farmacia MODELO — Rua Dr. Barata — Ribeira — Fone: 13-19

Farmacia CENTRAL — Praça Gentil Ferreira — Alecrim

Senhorinhas:

Gleide Ferreira Bezerra — Transcorreu, ontem, o aniversário natalicio da senhorinha Gleide Ferreira Bezerra, filha do sr. Antônio Justino Bezerra e de sua exma. esposa dona Salomé Ferreira Bezerra. A nataliciante que gosa de vasto circulo de relações de amisade foi muito cumprimentada.

FAZEM ANOS HOJE:

Senhoras :

Olga Furtado Guedes, viuva do sr. Antonio Guedes.

— Teresa Teixeira de Almeida, esposa do dr. Abili Xavier, industrial em Canguaretama, deste estado.

— Clinéa Barbalho Guerra, esposa do sr. Demicil Guerra, alto funcionário do Banco do Brasil e nosso cooperador.

— Alice Gurgel Guerra, esposa do dr. Antidio Guerra, chefe do Posto de Defesa Agricola e nosso cooperador.

— Esmeraldina Tavares, viuva do tenente José Gomes residente em Santa Cruz

— Ivone Lira Alves, esposa do dr. Aluisio Alves, advogado e Deputado Federal residente no Rio de Janeiro

Senhores:

Valdir Fernandes de Melo funcionário da Diretoria Regional dos Correios e Telégrafos

Lúcia Veiga, filha do sr. Luis Ferreira Veiga, industrial nesta cidade e nosso cooperador

— Joanette Morelli da Silva, filha do falecido Agenor Pereira da Silva, residente nesta capital.

— Carmina Galvão Nóbrega, residente em Itortiama

Jovens :

Evald, filho do sr. Francisco de Assis, industrial nesta capital

Crianças.

Dalvaci Soares, filha do sr. Inacio Soares Barbosa Juiz de Direito em Parelhas

Raimundo Nonato — Maria da Salette — Transcorre hoje o aniversario natalicio dos interessantes gêmeos Raimundo Nonato e Maria da Salette, filhos do sr. Amauri Selfes de Mendonça, funcionário da Capitania dos Portos, nesta capital e de sua esposa, d. Maria das Dores Mendonça

Angela Maria — Ve passar, hoje, o seu terceiro aniversario natalicio a pequena Angela Maria, filhinha do sr. Abél Carreras Llobet e de sua exma. esposa d. Ligia Lira Carreras. Pela grata efemerides vem à pequena natalliciante recebendo os cumprimentos de suas amiguinhas e colegas.

CREIO

Para o Grande Amigo Conego Luiz Wanderley.

Creio, Bom JESUS, na vossa remissão,
Que a minha grande fé tem no vosso poder;
De minha alma salvar pelo vosso perdão
Do pecado mortal que me faz padecer!

Creio, meu Salvadôr, na vossa redenção.
De Pai celestial na hora de morrer;
Confortado na dôr, por vosso coração.
Sublime tutelar que me vem socorrer!

Creio no vosso amôr de páz e caridade
Que trará para mim nesta aurora de luz,
O prazer de subir à vossa eternidade!

Creio, Pai e Senhôr, no perdão que conduz
Ao reinado do bem a pobre humanidade!
Eterno Bemfeitôr que morreste na Cruz!

Natal, 11 de Abril de 1952.

Victoriano de Medeiros.

Dia Liturgico

HOJE

SEXTA FEIRA DA PASCOA

AMANHÃ

SABADO IN ALBIS

MISSA

Semiduplo, branco, Missa própria, 2a. oração pelo Papa, Crédo, Prefácio da Páscoa.

ARMAZEM NATAL

Grandes estoques de Estivas, Molhados e Cereais. Sortimento completo de bebidas nacionais e estrangeiras

Vendas em grôsso e a varejo. Entrega a domicilio.

AVENIDA RIO BRANCO 565 — TELEFONE 1210

Sessão das Obras das Vocações Sacerdotais

O Diretor das Obras das Vocações Sacerdotais avisa que a sessão solene anunciada realizar-se-á no proximo dia 19 ás 19,30 horas, no Centro Social Divina Providencia. Estão sendo convidados todos os católicos a-fim-de abrilhantarem com suas presenças essa magna reunião da O.V.S.

Comemore suas festas oferecendo o afamado "chopp Antartica", distribuido nesta Capital pela firma João Teixeira de Carvalho, Rua Dr. Barata, 235 — Ribeira.

V S VAI A RECIFE?

O Hotel Bôa—Vista instalado em confortavel Palacete no coração de Recife, despõe de aposentos confortaveis—

Diarias 60,00

Rigorosamente familiar

Há espaço para guardar automoveis

HOTEL BOA — VISTA

Rua Barão São Borja, 36

Proximo a Radio Tamandaré

RECIFE

Henrique Oswald

Geraldo José de MELO

Henrique Oswald nasceu no Rio de Janeiro no dia 14 de abril de 1852.

Trouxe do berço o traço marcante da sua personalidade inconfundivel, da sua vocação de artista. Foi uma criança precoce. Foi excepcional. E só os genios e os artistas são exceções. Ele, porisso, deveria ser um artista ou um génio. Foi ambos. Reuniu no artista genial, que foi, as duas qualidades.

Na idade em que a criança traça os seus primeiros rabiscos e junta as primeiras silabas, Oswald concluia as suas primeiras composições.

Aos 16 anos, partindo para a Italia, deixou no Brasil o seu primeiro e grande mestre, Giraudon, que, em São Paulo, lhe ministrara os primeiros ensinamentos. O professor sabia ser Oswald, em potencial, um homem destinado a brilhar. Porisso que esperou pela noticia das suas vitórias concretizadas além mar, na terra que deu musicistas como Bellini, Cherubini, Pergolesi, Corelli, Nicolau Paganini, Palestrina, Rossini Alexandre Scarlatti, Tartini Verdi e tantos outros não menores em glória e valor. Conviveu com Saint-Saens Moskowsky, von Bulow Crieg. Foi, entre eles, que aprendeu a subir depressa e aprendeu a sentir gloria e perder irrealidade. Tornou-se ausente da pátria. A sua musica não tem o colorido verde-amarelo que a terra mater lhe poderia emprestar. Mas, nem essa ausencia de fervor patriótico em suas composições, nem o seu sangue meio suisso, tornaram-no menos brasileiro.

Porisso, Henrique Oswald veiu morrer no Brasil e exalou seu suspiro derradeiro no própria terra no dia 9 de Junho de 1931, ouvindo, talvez, as notas finais de uma sinfonia, porque, só entre músicas, entre a grandiosidade radiante da arte de Euterpe, poderia escurecer o brilho magnificente de tal homem.

AVISO

O advogado JOÃO MEDEIROS FILHO avisa que retardou sine die sua transferencia para o Rio de Janeiro, achando-se á disposição de clientes e amigos á rua Felipe Camarão 613.

GRANDE FEIRA DE RADIOS !

Brinde Especial a Preços Extraordinarios.

GRANDE VARIEDADE DE RECEPTORES DAS SEGUINTES MARCAS

RCA VICTOR — ODEON — INVICTUS — HIKOC — MARCONI-SEMP — ETC.

— o —

LINDOS MODELOS — TIPOS MODERNOS.
DIVERSAS CAPACIDADES — GARANTIDOS.

SOBERBAS RADIOLAS DE MEZA E DE GABINETE COM TOCA-DISCOS "LONG-PLAYEL"

— o —

RADIOS RECONSTRUIDOS E SEMI-NOVOS — DAS MARCAS RCA VICTOR - PHILIPS — CHRISCO — G. ELECTRIC — WESTINGHOUSE — ETC —

— o —

TOCA-DISCOS SIMPLES E AUTOMATICOS, NOVOS E USADOS

— o —

FACILIDADES DE PAGAMENTO
VISITEM SEM COMPROMISSO A FIRMA

CARLOS LAMAS

RUA DR. BARATA Nº. 233 — FONE 1159

— NATAL —

LIVRE-SE DA TOSSE E DEFENDA OS SEUS BRÔNQUIOS COM BENZOMEL

EROTIDES DAMASCENO LUCAS

5.º ANIVERSARIO

Antonio José, Fernando, Luiz Antonio, Maria Dusanjos, Maria Luiza e Cristovam Damasceno Lucas, convidam seus parentes e amigos, para assistirem a missa de 5.º aniversário, que mandam celebrar, no próximo dia 21, às 6 horas, na Capela do Colégio Salesiano, em sufragio da alma de sua querida mãe, EROTIDES DAMASCENO LUCAS. Agradecem antecipadamente aos que comparecerem a esse ato de piedade cristã

JOÃO WILSON MENDES MELO

ADVOGADO

Escritorio — Avenida Duque de Caxias, 206 — 1.º
Residencia — Av. Rodrigues Alves, 776 — NATAL

LIGA ARTISTICO-OPERARIA

O nosso Diretor Dr. Otto Guerra recebeu a seguinte comunicação:

Natal, 8 de Março de 1952

Ilmo. e Exmo. Snr.

Diretor de A Ordem (Centro de Imprensa S/A)

Rua Dr. Barata N.º 216 — NESTA

De ordem do companheiro presidente, comunico a V. S. que em sessão de Assembléia Geral, realizada no dia 28 de Fevereiro, foi empossada a nova Diretoria desta sociedade, ela-lla para o ano de 1952, a qual ficou assim constituida:

Presidente — Higino Aguiar; 1.º Vice — José Leopoldino; 2.º Vice — Pedro Cufrasio da Costa; 1.º Secretario — João das Neves Filho; 2.º Secretario — Francisco Oliveira. Orador — Antonio Paulino Dussantos; Vice-Orador — Valdemiro Inacio Rodolfo. Tesoureiro — Antonio Felix; Vice-Tesoureiro — Manoel Teodosio

CONSELHO FISCAL

Pedro Paulo Segundo, Francisco Guedes de Moura e Manoel André da Silva.

COMISSÃO BENEFICENTE

Antonio José do Nascimento; Anaximandor M. da Cunha e Julio Felipe de Melo.

Aproveito o momento para apresentar a V. S. os meus protestos de elevada estima e superior consideração.

UNIÃO PAZ E TRABALHO

Saudações

João das Neves Filho
1.º Secretario

Capinadeiras Planet Junior
OS MELHORES PREÇOS DA PRAÇA EM
Clemente de Carvalho & Cia. Ltda.
Teleg. ADRINAR — Telefone 2603
RUA FREI MIGUELINHO, 38

CAFE' RIO GRANDE

O proprietario do Café Rio Grande, avisa a sua distinta freguezia, que continue colecionando os saquinhos vasios. — Cada 10 saquinhos terá direito a valiosos premios. — Junte 10 sacos vasios de Café Rio Grande e vá ao Mombo Potiguar, á rua Dr. Mario Negocio, 1410 e informe-se das grandes vantagens que lhe oferece o PURO E SABOROSO CAFE' RIO GRANDE.

RIFA-AVISO

Agapito Jeronimo de Souza, responsavel pela Rifa de **um corte de Brim Tropical**, que seria corrido no dia 7 de **Maio proximo**, avisa que a mesma foi transferida para o dia **14 de Junho vindouro**, ficando como responsavel, a sua esposa **Da. Emilia Simplicio de Souza**, em Macáiba, por motivo de sua transferencia para Recife.

Tem nova diretoria a Cooperativa Banco Rural do Assú Ltda.

Em assembléia geral realizada em 5 do corrente pela Cooperativa Banco Rural do Assú Ltda., foi apresentado o relatório e prestação de contas do Presidente Mizael Miguel da Fonséca, que terminara o seu mandato e procedida a eleição para novos Administradores e Fiscais.

Em virtude da referida eleição, os Conselhos de Administração e Fiscal, ficaram assim constituidos.

CONSELHO DE ADMINISTRAÇÃO

Agnaldo Gurgel de Freitas — Presidente.

João Batista de Mélo—Gerente.

Francisco Duarte Filgueira — Secretario.

José Cortez Cabral — Conselheiro.

Ricardo Albano de Carvalho — Conselheiro

CONSELHO FISCAL

Francisco Pimentel Filho

João Leonidas de Medeiros.

Oswaldo de Oliveira Amorim, Efetivos.

Luiz Cabral de Moura.

Francisco Ximenes

Francisco Augusto Cabral Amorim, Suplentes

A assembléia foi presidida pelo Diretor da Divisão de Cooperativismo do Departamento de Assistencia aos Municipios e Cooperativismo sr. Jucino dos Anjos, acompanhado do sr. Otacilio Ximenes Jobim, Inspetor da referida Divisão e do fotografo Waldemar Soares que tomou diversos aspectos da Assembléia.

A Assembléia resolveu dar um voto de pesar pelo falecimento do Major Edgar Barbosa Ferreira, Comandante do Batalhão de Caçadores, ocorrido no dia 5 do corrente, em Recife.

A Cooperativa Banco Rural do Assú Ltda. encerrou os seus três ultimos anos com situação financeira bastante lisonjeira.

A Assembléia resolveu dar um voto de pesar pelo falecimento do Major Edgar Barbosa Ferreira, Comandante do Batalhão de Caçadores, ocorrido no dia 5 do corrente, em Recife

Labim/UFRN

Não virá mais o sr. Mario Viana

Decidiu a CBD: Ivan Capeletti apitará o jogo de domingo

A Confederação Brasileira de Desportos, através seu Conselho Técnico de Futebol, ontem reunido, resolveu alterar a indicação dos juizes para os próximos jogos do certame nacional. Atendendo a que o sr. Gama Malcher não pode se ausentar domingo do Rio, a "madrasta" achou de indicar o Mário Viana, para dirigir o jogo Minas x Pernambuco, designando o sr. Ivan Capeletti, para vir a Natal, arbitrar o prelio Pará x Rio Grande do Norte. Interessante, muito interessante mesmo, é a maneira de agir da "matrona". Designa um arbitro para um jogo e a seguir, procede alterações, sem consultar as suas filiadas. A CBD poderia ter um pouco mais de atenção às Federações regionais. Se Gama Malcher não póde apitar em Minas, que vá o Capeletti para lá e seja mantida a presença de Mário Viana entre nós. Afinal, tambem somos gente e queremos conhecer os méritos do "número 1" do Brasil.

Indicador Profissional

ADVOGADOS

ALVAMAR FURTADO DE MENDONÇA
e
CLOVIS GENTILE
ADVOGADOS
Avenida Duque de Caxias, 110.
1.º andar — sala 107
Fone: 1608.
"Edificio Bila"

ANTONIO TOSCANO CAVALCANTI
ADVOGADO
Escritório: Rua Acre, 55 — 5.º andar — sala 507
FONE: 43-1396
Residência: Rua Hilário de Gouvêa, 88-ap. 302
FONE: 37-4662
RIO DE JANEIRO

ADVOGADOS
DJALMA ARANHA MARINHO
Residência: Av. Prudente de Morais, 618. Fone 14-56
DANTE DE MELO LIMA
Residência: Rua Floriano Peixoto, 529
Escritório: Av. Tavares de Lira, 96-1.º. Fone 15-70, Natal

BEL. EWERTON DANTAS CORTÊS
ADVOGADO
Escritório: Av. Duque de Caxias, 114, (Ed. Bila), Sala 206. Fone 22-65
Residência: Rua Trairi, 581

JONAS GURGEL
PROVISIONADO
Aceita causas civis, comerciais. Advocacia em Caraúbas, Martins, Apodi, Portalegre, Patú
Escritório e residência: Praça Getulio Vargas, 69 — Caraúbas

VICENTE DE SOUZA
Advogado
Escritório e residência: Rua Fonsêca e Silva, 1105 —
Fone: 2364 — Alecrim — Natal

DENTISTA

ROSALVO P. GALVÃO
CIRURGIÃO DENTISTA
Cirurgia Bucal — Maxilar — Protese
Consultório — Av. Rio Branco, 638-A-Terreo
FONE 20-51 — NATAL—Rio G. do Norte

MEDICOS

DR. ARISTOFANES JORDÃO
ESPECIALISTA
(Curso intensivo de aperfeiçoamento em Sao Paulo, sob a direção do Dr. Dante Pazzanese)
TRATAMENTO DAS DOENÇAS DO CORAÇÃO E VASOS
DOENÇAS INTERNAS
ELETROCARDIOGRAFIA
Consultas das 15.30 horas em diante
Consultório: Av. Rio Branco, 561 — 1.º andar — Edificio em Casa Rio Fone — 2392
Residencia: Rua Dr. Manoel Dantas, 398 — 1.ª quina da Av. Floriano Fone — 2627

TRATAMENTO DAS FRATURAS
CORREÇÃO DOS DEFEITOS FISICOS
CIRURGIA
DR. EUDES C. MOURA
Ex-Interno do Serviço de Cirurgia do Prof. Barros Lima — Hosp. Sto. Amaro e da 2.ª Clinica de Ortopedia e Cirurgia Infantil do Hospital Manoel Almeida — Recife
CONSULTAS
das 15 ás 17.30 exceto aos sabados
Cons.: Av. Rio Branco, 506-1.º andar — sala 1
Resid.: Rua Felipe Camarão — 645

DR. HERIBERTO F. BEZERRA
Doenças de criança
Ex-Interno da "Maternidade Januario Cicco"
Ex-Interno do Hospital das Clinicas da Universidade da Bahia (Clinica Pediatrica Alcides e Higiene Infantil do Prof. Hosmanio de Oliveira)
Consultorio — Rua Ulisses Caldas, 86-1.º andar—Fone 1902 — Das 14 as 17 horas
Residencia — Rua Mossoro, 521 — Fone 1674

CLINICA DE CRIANÇAS
— DO —
DR. FERNANDO MEDEIROS
PUERICULTURA — PEDIATRIA
Consultorio e residencia: Presidente Quaresma, 353 — Alecrim — Fone 1652
Consultas: 10 ás 11 e 15 ás 18 horas

DR. JOSE' ALFRAN
CLINICA MEDICA — DOENÇAS DA PELE — SIFILIS — ALERGIA
CONSULTAS
Das 9 ás 11 horas e das 14 ás 17 horas
Consultorio — Av. Rio Branco, 689 — 1.º
Residenecia — Praça Pio X, 320 — Fone — 1374

DR. GENARO FLORIO
Clinica Médica do adulto e da criança — Doenças de senhoras — Partos — Perturbações da Gravidez — Tratamento das varizes — Ondas Curtas — Eletrocoagulação
Consultório e residência — Avenida Rio Branco, 767.
Fone: 2417 — Horario: 13.30 horas, em diante

DRA. LICY TEIXEIRA
ESPECIALISTA
DOENÇAS DE SENHORAS — PARTOS
(Curso de aperfeiçoamento no Rio de Janeiro e Belo-Horizonte)
Consultorio: Edificio Magaly (acima da Casa Rio) — 1.º andar.
Consultas: das 14 horas em diante
Residência: Av. Rio Branco, 440 — Fone: 19-20

DR. MACHADO
DOENÇAS MENTAIS E NERVOSAS
CONSULTAS EM HORARIO PREVIAMENTE MARCADO
Consultório e Residencia: Assú, 419 — Fone 1384

Clinica de crianças
DR. MIRABEAU PEREIRA
PUERICULTOR E PEDIATRA
Consultas: Das 15 horas em diante
Consultorio e residência: Rua João Pessôa, 194
Fone: 21-16

DR. HERMANCE PAIVA
CLINICA MEDICA — VIAS URINARIAS
Consultorio: Rio Branco, 189-1.º — Fone 2477
Residência: General Ozorio, 246
Horário: 15 ás 18 horas
NATAL — Rio G. do Norte

DOENÇAS NERVOSAS E MENTAIS
DR. OTTO JULIO MARINHO
DIARIAMENTE DAS 15 AS 17 HORAS
CONSULTORIO:
AV. RIO BRANCO, 589, 1.º ANDAR

DR. PEDRO SEGUNDO
ESPECIALISTA
VIAS URINARIAS — PROTOLOGIA E SIFILIS
Cura Radical das hemorroidas, varizes e hidroceles, sem operação e sem dor. Doença da uretra, prostata, vesiculas seminais; bexiga e rins. Tratamento rápido das uretrites agudas e crónicas e suas complicações. Perturbações. Urotroscopia. Galvano Cauterio
DAS 15 HORAS EM DIANTE
Consultório: Edificio "Nova Aurora". Rua Dr. Barata, 211-1.º andar. Residência: Rua Apodi, 377. Fone 13-60

DR. PAULO SOBRAL
DA MATERNIDADE JANUARIO CICCO
Ondas curtas — Eletro-coagulação e Bisturi Eletrico
Partos e Doenças de Senhoras
Consultório: — Residência: Av. Prud. de Moraes, 743
Praça João Maria, 74
Consultas de 9,30 ás 11,30 e das 14 ás 17 horas
Natal — Rio Grande do Norte

DR. VICENTE MONTEROSSO
Ex-Gynecologista e Obstétra do H. C. Aér. do Rio de Janeiro
Ex-Chefe de Equipe da Maternidade Clara Basbaum do Rio de Janeiro
Cirurgia — Doenças das Senhoras—Partos sob Analgesia
CONSULTAS — 2as. e 5as Feiras, das 14 ás 18 horas — Sabados, das 9 ás 11.30 horas
Av. Rio Branco, 683 — 1.º andar — Sala 3

DR. ITALO CARVALHO
OUVIDOS — NARIZ — GARGANTA
OTO-RINO-LARYGOLOGISTA DO HOSPITAL "MIGUEL COUTO"
Ex-Interno do Hospital Santa Izabel (Bahia) Serviço do Prof. Dr. Carlos Fera
CONSULTORIO:
Av. Rio Branco, 506 — 1.º andar — Sala 7
Das 14 — 17 horas
Res. Av. Rio Branco, 874 — Fone 2380

LEITURA PREFERIDA NA LOMBADA

Campeão da Inglaterra

FUTEBOL INGLÊS

Voltou a ser campeão, o famoso conjunto do Arsenal, de Londres. Na última peleja realizada, o quadro dos "grunners" derrotou o Chelsea, por 3x0, tentos de Cox (2) e Lishman, após magnifica exibição.

FRAQUEZA EM GERAL
VINHO CREOSOTADO
(Silveira)

HOJE **REX** HOJE
Matinée ás 15.30 e Soirée ás 20 horas
DEBORAH KERR — STEWART GRANGER em
As Minas do Rei Salomão
NOTA: — Por força de contrato, pois se trata da fita mais cara já exibida em Natal, os ingressos serão cobrados ao preço de Cr$ 10,00 e 5,00
A partir de Sabado em Matinée e Soirée no S. LUIS
RANDOLPH SCOTT em
O lutador
Aventura! Ação! Cheio de excitação e repleto de suspense! Um drama intenso do oeste...

HOJE **São Luis** HOJE
Matinée ás 15.30 e Soirée ás 20 horas
"QUADRILHA DO VALE" e Juntamente com a 1a. Serie "PERIGOS REAL DA POLICIA MONTADA"

São Pedro — Hoje
Soirée as 20 Horas
Spina — Jane Grey — Ribeiro Fortes em
O Meu Dia Chegará...
Uma grande produção Nacional

Encerrados os preparativos dos norte-riograndenses

3 x 1, o resultado do coletivo de ontem — Estiveram em ação tambem, os jogadores da Federação Paraense

Ontem, o dia foi de intensas manobras dos adversários de domingo. Pela manhã, os craques paraenses estiveram se movimentando em Juvenal Lamartine, procurando se ambientar com o terreno. Realizaram um leve bate-bola. Todos gostaram do campo, excecão feita ao goleiro Dodó, que encontrou alguma dificuldade em defender, quando esteve no goal de entrada do campo.

A' tarde, os rapazes da FND estiveram em ação. Foi realizado um rigoroso coletivo que terminou com a vantagem dos titulares por 3x1. Por medida de precaução, foram poupados Jorginho e Barbosa, que se acham levemente gripados. Gordo, treinou entre os suplentes, pois é quasi certa a sua presença no arco potí. Tidão, Tico e Amauri golearam para os titulares, cabendo a Gilvan, de penalty, assinalar o ponto dos vencidos.

Eis como treinaram as equipes: TITULARES — Gordinho: Dico e Artemio: Ozi — Amauri e Cuica: Dieb — Tidão — Franklin — Tico e Paulo Izidro. SUPLENTES — Gordo: Herwin e Ramalho: Joca — Genesio e Lourão: Gilvan — Abel — Alderman — Aéde e Mirabeau.

Festivamente recebidos em Natal os cracks paraenses

O povo aplaudiu os rapazes da terra do tacacá — Chegou a primeira parte da delegação — Tambem em Natal um fiscal da CBD

Consoante haviamos noticiado, chegaram ante-ontem a Natal, viajando pelo avião da carreira da Cruzeiro do Sul, os 16 primeiros componentes da embaixada paraense, para o segundo jogo entre potiguares e guajaricos, domingo próximo em Natal. Cerca das 21.20, o aparelho descia em Parnamirim, onde aguardavam os nossos ilustres visitantes, diretores da FND, desportistas, representantes da crônica falada e escrita da cidade. Depois das indispensáveis apresentações, os paraenses rumaram para a cidade, formando-se um longo corso de automoveis, que vinha precedido pela caminhonete da Sociedade de Publicidade e Imoveis com o seu serviço de alto-falante volante em funcionamento exortando o público natalense a prestar manifestações de apreco aos representantes da FPD. Guajaricos-riograndenses, como foi agradecidos pela magnifica recolhida recebida pelos nossos embaixadores no domingo passado saudavam com prolongadas salvas de palmas, a passagem dos nossos irmãos paraenses, que assim, foram recebidos em Natal, de modo carinhoso e festivo.

A delegação marajoara que se acha hospedada no Hotel Bela Vista, obedece à chefia do Cel. Artur Vieira presidente da Federação Paraense. Os demais componentes, são os seguintes: Massagista — Durio Teixeira: Técnico — Nabig Mathni: Jogadores — Dodo — Biroiba — Bereco — Jambo — Zemaria — Muniz — Juvenil — Quiba — China — Teixeirinha — Daniel — Herminio e Jaime, este, chegando ontem pela manhã, em avião da Aerovias.

Hoje estarão em Natal os elementos restantes, em número de quatro, bem como outros diretores.

CHEGOU TAMBEM, O FISCAL DA CBD

Juntamente com a turma paraense, chegou ante-ontem a Natal, o sr. Otavio Lima Costa, fiscal da Confederação Brasileira de Desportos. Aqui, como em Belém, o sr. Lima Costa, estará trabalhando pela Entidade máxima dos desportos nacionais. S. S. se acha hospedado no Grande Hotel.

Acatada pelos paraenses a designação do novo juiz

Teixeirinha falou ao reporter mostrando muita animação para o jogo de domingo

Tão logo soubemos da designação do novo juiz para o prelio de domingo estivemos [illegible] procurando os paraenses para colhermos a opinião [illegible] Teixeirinha uma conversa telefonica. Disse-nos o paraense ficar [illegible] substituição [illegible] Capeletti [illegible] os paraenses [illegible] Amauri [illegible] Teixeirinha [illegible] Paraense difícil [illegible] pernambucanos [illegible] À tarde [illegible] grande [illegible]

Avó! Mãe! Filha!
TODAS DEVEM USAR
FLUXO-SEDATINA
(O REGULADOR VIEIRA)


A MULHER EVITARA' DORES ALIVIA AS COLICAS UTERINAS
Emprega-se com vantagens para combater as irregularidade de funções periodicas das senhoras. E' calmante e regulador dessas funções. FLUXO SEDATINA, pela sua comprovada eficácia, é muito receitado
DEVE SER USADO
COM CONFIANÇA

ESTA NA HORA!...

Quer possuir sua Casinha?...

Fale com Apolônio, Av. Deodoro n. 280, escolha o que lhe agradar, na Vila S. Francisco."

FUTEBOL PORTUGUÊS

SPORTING: novamente campeão

Terminou o campeonato português da temporada de 51 — 52, com a vitória do Sporting, de Lisboa, que assim, sagrou-se bi-campeão, pois fôra detentor do titulo em 50—51.

A colocação dos clubes, e a seguinte, por pontos ganhos: primeiro — Sporting, 41; segundo — Benfica, 40; terceiro — F. C. Porto, 36; quarto — Belenenses, 35; quinto — Bôa Vista e Covilhã, 26, sexto — Academia, 22, setimo — Braga, Estoril, Guimarães e Barrirense, 21, oitavo — Atletico, 20; nono — Oriental, 18 e decimo — Saigueiro, 17 pontos.

DIA 1.º DE MAIO

Fluminense x seleção Paraguaia

RIO, 17 — Já está assentada a realização do jogo entre o Fluminense e o seleccionado paraguaio, no dia 1 de Maio, em comemoração ao Dia do Trabalho. O jogo será de portões abertos, como acontece todos os anos.

DR. J. A. DE BARROS LIMA
[illegible] DIGESTIVO
[illegible] GLANDULAS
CONSULTORIO: Av. Rio Branco, 633 — Sala 3-1

Labim/UFRN

PROVA REAL

OTTO GUERRA

Se duvidas podessem haver em torno das vantagens da construção de açudes, mesmo se tratando de medios e pequenos, não faltam argumentos irrespondiveis para comprovar a sua eficiencia e resultados de todo ordem.

Por que é, para citar um exemplo, que o municipio de Caicó, no Rio Grande do Norte, oferece tanta estabilidade, vendendo carne de sol, queijo de manteiga, creme de manteiga, em todo o ano? Graças à açudagem e açudagem particular. Nos tempos de guerra, quando presidimos, por algum tempo, a Comissão de Preços, verificamos que de Caicó saiam queijos e fardos de carne de sol para o Piauí, como para o Recife. Tambem a esse tempo, segundo o depoimento insuspeito do então bispo de Caicó, hoje arcebispo do Maranhão, d. José de Medeiros Delgado, a Base Aerea de Natal recebia, semanalmente, provenientes de Caicó, Serra Negra e Jucurutú, de quarenta a cinquenta mil.

E' o que já afirmava o des. Felipe Guerra: "O açude, além da fixação da população, oferecendo-lhe meios de subsistência, crea mais um vasto campo a explorações do pequeno comércio" (Sêcas contra a Sêca" p. 117).

Esse mesmo autor dá provas estatisticas do valor do açude, mesmo pequeno. Em 1923 foi construido, em Quixabas, o açude da fazenda "Oliveiras". Capital Cr$ 3.000,00. Pois bem, no ano de 1926 o preço dos uma fôlha bôba de Cr$ 3.004,00. A renda das vasantes foi de Cr$ 600,00, excluido o consumo da propria familia. Em 1930 o mesmo açude produziu Cr$ 5.750,00 de peixes e Cr$ 2.000,00 de vasantes. (p. 118)

Outro caso: O açude Dominga, do falecido cel. Gorgonio Nóbrega, de Caicó. Custou Cr$ 50.000,00. Em 1902 rendeu Cr$ 20.400,00. Em 1904, a renda foi de Cr$ 21.000,00. Portanto, quasi o custo do açude.

Modernamente, a coisa não é diferente. O dr. Juvenal Lamartine contou-nos que com 8 curimatãs no açude "Lagôa Nova" em poucos anos tinha 300 toneladas. Não é de admirar, pois o dr. Eloi de Souza conta, em seu discurso de 1906, que em Caicó já se apanharam 80 mil peixes, num só ano, no açude do sr. Januncio Salustino da Nóbrega (Sêcas do Norte e Cabotagem Nacional: Discurso pronunciado na Camara dos Deputados, em 28.11.1906 p. 43).

Por que então duvidar do valor, da importancia da açudagem e da alta segurança destas operações de emprestimos?

O Municipio de São Rafael e o Coronel Ricardo Albano

PE. BIANOR ARANHA

Dentre os homens que se têm interessado pelo progresso, pela grandeza do municipio de São Rafael, destaca-se a personalidade inconfundivel do Cel. Ricardo Albano de Carvalho, grande capitalista nos municipios de Açú e São Rafael.

Ricardo Albano merece da parte do povo deste municipio a mais justa gratidão pelo muito que tem feito em bem da coletividade. Quando a nossa Matriz teve necessidade de uma completa reforma sobre a direção do Vigario Umberto Galvão, foi Ricardo Albano quem pôs a disposição do mesmo Vigario, por emprestimo, o dinheiro necessario para a grandiosa obra. Tendo se retirado desta Paroquia o Revmo. Umberto, paralizaram-se os trabalhos, resultando alguns prejuizos em virtude dos juros de mora dos dinheiros empresiados. E' digno de menção honrosa o gesto nobilissimo do Cel. Ricardo Albano em perdoar os juros provenientes da transação em beneficio da futura construção dos trabalhos da nossa igreja. O atual Vigario e o povo de São Rafael em publica manifestação, há de agradecer oportunamente, ao Cel. Ricardo Albano o grande e inestimavel beneficio feito a Igreja Catolica desta Paroquia. Teremos de prestar a Ricardo Albano uma grande homenagem, digna da sua nobre e honrada e nobre. Queira, pois, o grande amigo do povo de São Rafael receber os aplausos dos homens sensatos deste futuroso municipio. Que Deus recompense ao Cel. Ricardo Albano tudo o que tem feito pela religião e pelo progresso deste municipio, abençoando os seus trabalhos e as suas iniciativas em todos os setores de suas atividades — São os votos dos que têm os sentimentos elevados de imorredôra gratidão.

São Rafael — Abril de 1952.

Pe Raimundo Gomes Barbosa

Tivemos o prazer de abraçar, ontem, em nossa redação o Padre Raimundo Gomes Barbosa vigario da Paroquia de Itaretama onde vem desempenhando um grande apostolado em favor da Igreja Católica. Sacerdote moço e trabalhador tem aquele padre uma larga folha de serviços prestados ao povo da cidade da qual é guia espiritual.

Hoje pela manhã, aquele vevita do Senhor retornou a Itaretama.

RAIMUNDO DE FREITAS BARROS
ADVOGADO
Rua Princeza Isabel, 702
NATAL — Rio G. do Norte

O Senador Ferreira de Souza agradece ao des. Virgilio Dantas

Agradecendo o envio de uma plaquete enviada pelo des. Virgilio Dantas o senador Ferreira de Souza endereçou-lhe a seguinte Carta:

Rio de Janeiro, 7 de abril de 1952
Exmo. Desembargador Virgilio Dantas
D. Presidente do Tribunal de Justiça do
Rio Grande do Norte
Meu caro Virgilio

Sou-lhe muito grato pela remessa do folheto com a noticia detalhada e os discursos referentes às homenagens que o tribunal da nossa terra prestou às memórias do Ministro Brito Guerra e do desembargador Felipe Guerra. Penso que você e os seus colegas foram profundamente felizes não somente no promovê-las como nas palavras que pronunciaram. Ambas as figuras bem merecem os louvores da nossa gente. Uma delas, o desembargador Felipe Guerra, eu tive a felicidade de conhecer. Magistrado em toda a extensão da palavra homem sério e de respeito.

Receba, pois, você, com o meu agradecimento o aplauso à justiça das referidas homenagens e abraço o amigo e colega
José Ferreira de Souza

TEM NOVA...

(Conclusão da 2a. página)

Paiva, o ex-gerente Manoel Cobral da Fonsêca e outros rapazes seus amigos cujos nomes ficaram registrados na ata da Assembléia de 5 deste e que por um lapso, esquecemos de anotar.

A figura principal da restauração da Cooperativa do Assú, foi, inegavelmente, o sr. Francisco Martins Fernandes, cujo espirito jovem e esclarecido, apesar dos anos, compreendeu as vantagens do Cooperativismo no cenario economico e social do futuro e estimulou uma pleiade de moços, para realizarem esse serviço, que culminou com a vitoria da Assembléia de 5 do corrente, em que ficou normalisada a vida administrativa e economica da Cooperativa Banco Rural do Assú Ltda. Durante a Assembléia, usaram da palavra o Dr. Edgar Montenegro e o sr. Oswaldo de Oliveira Amorim.

Em sinal de regosijo pelo acontecimento, depois da Assembléia houve um jantar de confraternização, do qual participaram os membros da Administração passada, os Administradores recem-eleitos, o Diretor da Divisão de Cooperativismo e a sua comitiva, o sr. Francisco Martins Fernandes e outros pe-

DR PEDRO COÊLHO
DOENÇAS NERVOSAS E MENTAIS
— ELETROCONVULSOTERAPIA —
Ex-interno dos Hospitais de Alienados (Tamarineira) e Colonia Pinaco do Recife
CONSULTAS
Das 15 às 17 horas
CONSULTORIO
Av. Rio Branco, 584-1.º andar
EDIFICIO MAGALY
RESIDENCIA
Rua Seridó, 451 — Fone 23-98

DR. JESSE' D. CAVALCANTI
CIRURGIÃO DENTISTA
Consultório e residencia
Av. Deodoro, 433
Fone 1428
Expediente:
Das 14 às 18 horas — Aos sabados das 8 às 11 horas

LEITURA PRESCRITA NA LOMBADA MUTILADO

do hoje

POR PAUL A. POPE

WASHINGTON, (NA) — Agora que os soviéticos estão concluindo o cadastro do mundo livre a comparecer em sua Conferência Econômica Internacional, a ter início no dia 3 de abril, em Moscou, vejamos o que representou o "comércio" entre o Oriente e o Ocidente para um país, a Austria.

Ele aqui exemplo concreto da economia unilateral resultante de transações comerciais com os russos. Nos últimos sete anos, os russos, sob o disfarce dos chamados "bens alemães", operaram 500 emprêsas austríacas.

Os lucros dessas transações desaparecem escoados para Moscou. Não contentes com isto, os russos delapidam mais a economia austríaca, através de uma organização de trezentas lojas varejistas que estabeleceram em sua zona. Essas lojas são dirigidas pela administração de propriedades soviéticas.

Operam essas lojas russas livres de impostos ou de tarifas alfandegárias. Em outras palavras, os soviéticos tomam o produto das fábricas austríacas e, por meio dessas lojas, vendem-no a preços inferiores aos que podem oferecer as lojas austríacas.

O balanço de tal "comércio" não é nada encorajador... Revela que, nos últimos quatro anos, a administração das propriedades soviéticas enviou, da Austria para o leste, mercadorias no valor de mais de 120 milhões de dólares. Acrescente-se a isto bem mais de 100 milhões de dólares em produtos de petróleo. Some-se a perda de 200 milhões de dólares pela Austria, na forma de desmantelamento de fábricas. Adicione-se mais 20 milhões de dólares perdidos pela economia austríaca devido ao fato de as lojas soviéticas operarem numa base livre de impostos. E isso o que representa o comércio soviético com o Ocidente.

Desde 1946, os soviéticos insistiram em fazer com que toda a exportação de aço, ferro e alimentos de sua zona seja sujeita à sua aprovação. Mas, nos últimos meses, os negociantes austríacos encontraram crescentes dificuldades para o obtenção de licenças. Tentam os russos explicar o fato dizendo que não possuem pessoal suficiente para tratar das licenças.

A verdade é que os soviéticos estão, por êsse processo, tentando forçar o Govêrno austríaco a reconhecer legitimidade comercial nas lojas russas.

Estão também tentando implatar outras restrições econômicas.

A Áustria é um país industrial e, como tal, é grande importadora de produtos alimentícios. Atualmente, a estagnação ameaça a Áustria, que encontra dificuldades extremas em conseguir carvão tcheco ou polonês, ou alimentos da órbita soviética. Não desejam os russos as exportações tradicionais austríacas. Exigem materiais de guerra e, especialmente, rolamans, em quantidade tal que as fábricas austríacas não estão em condições de produzir.

Quando os austríacos conseguem obter algum carvão polonês ou tcheco, verificam que seu custo é idêntico ao do importado dos distantes Estados Unidos, a despeito do fato de a Polônia e a Tchecoslovaquia estarem virtualmente à sua porta. O alto preço pode sòmente querer dizer que ou os russos estão tomando a maior parte do carvão para si ou que existe desorganização. E' certamente surpreendente que mesmo com o não pequeno rio do trabalho escravo o carvão da órbita soviética custe tanto quanto aquele trazido de mais de três mil milhas de distância.

Este quadro do comércio entre o Oriente e o Ocidente, visto na Austria, sem dúvida apresenta uma nota algo dissonante na orquestração da cantiga de ninar econômica de Moscou.

Maternidade "Januario Cicco"

Assistencia obstetrica gratuita

Na maternidade "Januario Cicco", quando a pensionista não for acompanhada pelo seu medico, a assistencia ao parto será dada pela Obstetriz Maria Aparecida França, SEM NENHUMA REMUNERAÇÃO. D. Maria Aparecida França é chefe de Enfermagem Obstetrica da Faculdade de Medicina de São Paulo, veio a esta cidade organisar o Serviço de Enfermagem da Maternidade, e oferece os seus serviços á familia natalense, SEM NENHUMA REMUNERAÇÃO.

A ORDEM

NATAL — Sexta-feira, 18 de Abril de 1952

VISITAM A A ORDEM, DIRETORES DA FPD

A nossa redação recebeu esta manhã, a visita de diretores da embaixada paraense, atualmente em Natal. Os ilustres visitantes, demoraram-se em cordial palestra com diretores e funcionarios desta folha, afirmando estar encantados com a acolhida que vêm recebendo em nossa capital, afirmando mesmo que, estavam surpresos, pois desde a saida dos potiguares de Belém, não tinha havido tempo para uma recepção tão impressionante.

Os paraenses que aqui estiveram, foram os srs. Cel. Artur Vieira, presidente da FPD e chefe da embaixada, o técnico Nagib Mathne, bem como o sr. Otavio Lima Costa, fiscal da Confederação Brasileira de Desportos.

Antonio Soares Filho
ADVOGADO
Av. Floriano Peixoto 61
Fones: 1700 — 1722

Departamento de Educação

ENSINO SUPLETIVO

Voltarão a funcionar no próximo dia 2 de Maio os cursos de ensino supletivo em todos os municipios do Estado.

Os candidatos à regencia dos mesmos cursos deverão remeter ao Departamento de Educação, até 15 do corrente no máximo, os respectivos mapas de matricula com 30 alunos pelo menos, e a indicação dos lugares onde terão de funcionar.

O Departamento de Educação, dando cumprimento a instruções regulamentares, determinou a realização de uma prova de seleção para os professores, na 2a. quinzena de fevereiro ultimo, de modo que somente os candidatos que a ela se submeteram terão os seus nomes incluidos na relação a ser enviada ao Serviço de Educação de Adultos no Rio de Janeiro.

Fica renovada aqui a recomendação já reiteradamente feita para que os cursos de ensino supletivo sejam instalados de preferencia em lugares onde não existam ainda escolas de ensino primario.

Festa de Nossa Senhora dos Prazeres

Iniciada sábado passado -- Terminará no dia 21

Como nos anos anteriores foi iniciado sábado passado a festa de Nossa Senhora dos Prazeres, Padroeira da cidade de Goianinha, neste Estado. As três primeiras noites tiveram o patrocinio das crianças do catecismo e as associações de Santa Teresinha e São Benedito e do Apostolado da Oração, respectivamente. Hoje, 18 de abril é dedicado ao Comércio e aos funcionários públicos, sendo encarregados: Paulo Telarmino, Maximo Grilo, Raimundo Lisbôa, Antônio Segundes, João Grilo, Fraterno Bala, Celso Lisbôa, João Nicolau, Luis Grilo e Alfredo Lima.

O dia de amanhã é dedicado aos casados sendo encarregados os srs. Manoel Duarte e Senhora, João Barbalho e senhora, Diniz Grilo e senhora, Venicio Barbalho e senhora, Agenor Lima e senhora, Silvério Carvalho e senhora. O dia 20 será dedicado aos solteiros. São encarregados: Hilton Lisbôa, Danilo Simonetti, Lindolfo Grilo, João Primeiro, Clovis Lisbôa, João Gadêlha, Fernando Bala, Cândida Lisbôa, Zilma Simonetti, Alice, Dolores Grilo, Mirtis Grilo, Luci Soares, Nadeje Cabral, Darci de Oliveira, Luisa Carvalho, M. Umbelina e Ofelia Lima. O dia 21 será o dia da festa. A's 5.30 e 6 horas missa; às 9 horas, missa solene com sermão ao Evangelho pelo capuchinho Frei Tomé de Leopoldina. Estará presente o revmo. vigário de Canguaretama. Antes da Procissão que será às 16 horas haverá um leilão, em beneficio da Matriz. O vigário Padre Severino Bezerra vem envidando os maiores esforços para que, êste ano a festa em honra de Nossa Senhora dos Prazeres se revista do mesmo brilhantismo dos anteriores.

Capela de São Judas Tadeu

Serão reiniciadas as missas naquele Templo

O padre Heitor de Araújo Sales, vigário da Paróquia de Santa Teresinha, avisa aos católicos em geral que no próximo domingo dia 20 deste serão reiniciadas as missas na Capela de São Judas Tadeu, bairro do Tirol as 7 horas. As missas foram interrompidas em virtude de reforma porque passou aquele templo. O vigário avisa tambem que antes da missa será oficiada a benção ao belissimo Sacrário oferecido pelo sr. Gumercindo Saraiva e esposa bem como as imagens de Nossa Senhora das Graças e São Francisco das Chagas doadas por outros devotos. A missa será em casa.

Jornalista Edyr Proença

Viajando pela Cruzeiro do Sul, deverá chegar hoje a Natal, procedente de Belém, o jornalista Edyr Proença, chefe da crônica esportiva de "A Vanguarda", órgão associado e locutor esportivo da PRC-5, Rádio Clube de Belém. Aquele presado confrade que muito nos obsequiou durante a nossa permanência na capital guajarina, vem até nós, fazer a cobertura do prelio decisivo entre paraenses e potiguares, reportando para os ouvintes de sua estação, os lances sensacionais da peleja.

A crônica esportiva natalense incorporada, comparecerá esta noite a Parnamirim, para receber o ilustre colega paraense.

VENDE-SE uma casa à **Rua Juvino Barreto nº. 242, a tratar na Rua Ulisses Caldas nº. 942, com o proprietario.**

LEIA A ORDEM e verifique se você não esta lucrando diariamente alguma coisa para o bem de seu espirito.

CONVITE A EMPREGADO

JOSE' MODESTO FILHO, proprietario do "Hotel Carnaúba", situado a Praça Gentil Ferreira n. 1387, nesta Capital, convida o Empregado Roque Albino dos Santos, portador da Carteira Profissional n. 34 995, série 50 a assumir as suas funções na referida Firma, no prazo de oito (8) dias, acontar da data da primeira publicação do presente, sob pena de ser dispensado por abandono de emprêgo.

Natal, 18 de abril de 1952
José Modesto Filho

Congregações Mariana

Manhã de Formação, Do

Domingo proximo, os Congregados Marianos da Catedral" assistirão missa às 6.30 horas, na capela Salesiana, participando da pascoa dos gráficos desta capital.

Em seguida, haverá no Patronato da Milagrosa e Manhã de formação na igreja do

O presidente convida a todos os marianos.

OSCAR AMORIM, COMERCIO S. A.

Recebemos:

Natál, 1º. de Abril de 1952

Prezados senhores:

Com a presente temos o particular prazer de comunicar que acabamos de mudar-nos para o seguinte endereço:

— RUA DR. BARATA Nº 205 —

onde contamos com melhores e mais amplas instalações e onde esperamos continuar a ser distinguidos com as prezadas ordens.

Sem mais, firmamo-nos

Atenciosamente,

OSCAR AMORIM, COMERCIO S. A. (Natal)
Caio Amorim Pontual
Gerente

Municipios em Revista

PAU DOS FERROS

Circulo Operario — No dia 10 de fevereiro foi solenemente instalado nesta cidade o Circulo Operario de Pau dos Ferros, uma das conclusões da II Semana Rural. Esteve presente o Bispo Diocesano, d. João Batista Portocarrero Costa, padres Arimatéa Diniz, Ivanildo Pinheiro e Assis Portela, do clero cearense, pe. Luiz Soares e sr. Eusebio Mota, figuras de relevo do movimento operario entre nós e no Ceará. Conta o Circulo com 765 associados, de inicio, estando apto a prestar grandes beneficios.

SANTA CRUZ

AGAVE — A produção de fibra de agave no mês de janeiro atingiu a 5 toneladas. Em fevereiro, a 4 toneladas.

MATERNIDADE — No dia 31 de janeiro entrou em funcionamento a Maternidade Ana Bezerra.

BANDA DE MUSICA — A prefeitura contratou um mestro para organisar uma banda de musica municipal. Estão matriculados 25 alunos.

SANTANA DO MATOS

AÇUDE CALDEIRÕES — Foi concluido a 20 de fevereiro o açude Caldeirões, financiado pelo Govêrno do Estado, localizado nos subúrbios desta cidade, garantindo o abastecimento daguapotavel para a população.

SEMENTES E INSETICIDAS — A Associação Rural iniciou a 28 de fevereiro a distribuição gratuita de inseticidas contra lagartas, revendendo aos agricultores pobres enxadas ao preço de onze cruzeiros, metade do preço corrente.

S. JOÃO DO SABUGI

AÇUDE — Foi concluida a 29 de fevereiro a construção do açude situado na fazenda Mulungú, de propriedade da firma Antônio Muri Wanderley & Cia. A construção foi financiada pela Carteira Agricola e Industrial do Banco do Brasil. O açude tem capacidade para 4 milhões de metros cúbicos.

MORTALIDADE INFANTIL — Quasi 83% do obituario em fevereiro foi de crianças de 0 a 1 ano.

S. PAULO DO POTENGI

CENTRO SOCIAL — No dia 10 de fevereiro foi fundado o Centro Social S. Paulo que tem por finalidade desenvolver atividades diversas, como sejam aulas de alfabetização, pequenas industrias caseiras, prendas domesticas, arte culinaria, etc., sendo auxiliada pelo Serviço de Assistencia a Menores.

(Dados colhidos na Inspetoria Regional de Estatistica do IBGE)

CINEMA

Para adultos.

Não convem a menores.

Para adultos.

Labim/UFRN

MACEIÓ, 19 — Radiopress — Chegará, a esta Capital, provavelmente, na proxima segunda-feira, a bela "Rio Grande do Norte", que conduzirá o governador "eleito" Natal-Rio. O Governo do Estado e Prefeitura e diversos outros setores do povo natalense estão preparando carinhosa recepção.

A ORDEM
Propriedade do Consórcio de Imprensa S. A.

RIO, 19 — Radiopress — Ao cair da tarde de hoje, o Ministro Gaspar Dutra, recebeu em audiencia especial o Governador Getulio Vargas, que veiu ao Rio para assistir a posse do novo Presidente da República, que será o sr. Paul Getulio Vargas tem um grande prestigio.

ANO XVI | RIO GRANDE DO NORTE — NATAL — SÁBADO, 19 DE ABRIL DE 1952 | Num. 4689

A Igreja e o Mundo Rural

I Semana Rural de Areia, Paraiba

O Problema do Exodo

JOAO PESSOA, 19 (pelo correio) — Ao jornal "A Imprensa", o bispo de Campina Grande, d. Anselmo Pietrulle, concedeu a seguinte entrevista: "Podemos situar o problema como segue:

1 — CAUSAS DO EXODO:

O nordestino era sempre tido como homem extremamente ligado à terra natal, ao campo. Este apêgo tão apregoado está-se desfazendo. Afóra os casos esporadicos em que prevalece o desejo de "mudar de ares", em procura de outras plagas, o nordestino está adquirindo ao meu ver, uma nova mentalidade. Fechado como estava até ha pouco no estreito circulo da sua região, sem contacto com o resto do pais, que trabalhava, lutava e sofria, sem saber quase de quanto estava inferior a sua situação. Vejo o radio, a facilidade de comunicação, as noticias de zonas mais adiantadas, os convites, a propaganda etc. Tudo isto concorreu para afrouxar os laços que o prendiam à sua gleba.

As condições de vida sempre dependentes do bom inverno não pioraram ultimamente. Pelo contrário, aqui e acolá melhoraram consideravelmente com a construção de açudes, e melhor escoamento dos produtos por êle produzidos, construção de escolas, etc. Mas o que êle chegou a saber é que ha POSSIBILIDADES DE ELE MELHORAR A SUA SITUAÇÃO. Foram-lhe feitas muitas promessas que ainda o prenderam à terra natal na esperança de melhores tempos. E, convencido que ficou que no resto do Brasil havia ainda muito logar para êle alimentava, como é natural o desejo de emigrar. E ninguem lhe pode negar êste direito de procurar uma condição de vida mais digna de ser humano.

O exodo verificado ultimamente é apenas o resultado de um processo que ha muito se vem operando no espirito do nordestino, explodido rudemente pela sêca do ano passado e facilitado pelas vantagens de rapido deslocamento.

Nenhuma providencia governamental será capaz de sustar a emigração, definitivamenete. Nem o governo francês o conseguiu, faz uns 25 anos, quando a população campestre afluiu em massa para as zonas urbanas, embora as vozes mais autorizadas clamassem contra o despovoamento do campo a falta de braços.

O nordestino apenas não pensará em abandonar a terra natal no dia em que se convencer que é vantajoso para êle ficar onde está.

Mesmo o plano de prender ao Nordeste pela manufaturação de produtos da nossa zona, não resolve o problema inteiramente. Pelo contrário, agrava-o, pois, facilita ainda mais o abandono da terra cultivada, pela atração ainda, de menor esforço e de uma vida menos sacrificada, maior garantia de subsistencia.

2 — COMBATE AO EXODO

Acho serem os seguintes os aspectos de solução do problema:

a) — localizar o homem morador em zonas sempre castigadas pela sêca, sem possibilidades de construir açudes com irrigação, em regiões mais favorecidas do Nordeste.

b) — catequizar ininterruptamente o agricultor no sentido de abandonar a sua mentalidade aferrada ao sistema de cultivar a terra dos antepassados e de adotar os metodos modernos, fruto do progresso da técnica e da experiencia do próprio país e do estrangeiro.

c) — assistência real da parte do governo como vem sendo pleiteado nas mêsas redondas e nas semanas rurais.

O nordestino sòmente se sujeitará a novos sacrificios quando se tiver convencido de que o governo se interessa de fato por êle.

3 — RESULTADOS PRATICOS DA SEMANA RURAL DE AREIA

Como fator psicologico: o agricultor verá o interesse que lhe dedicamos e que estamos preocupados com a sua sorte, desejosos de melhorar a sua situação.

(Conclui na 12. página)

Contra o Comunismo

A Divisão de Policia Politica esta preparada

RIO, 19 — Radiopress — Falando sôbre as atividades comunistas que a policia de investigações vem, rigorosamente, descobrindo, o Cel Adolfo Rosas Diretor da Divisão Policia Politica, disse: "êles estavam preparados para subverter a ordem legal pela força que é o único meio com que podem contar para chegar ao poder".

A reportagem fez as seguintes perguntas: Estara a Divisão Politica preparada para repressão ao comunismo em qualquer ponto do país?

— Sim, quando ao Distrito Federal. Nos estados existem orgãos competentes, suficientemente aparelhados para repressão em apreço.

Investigações conjuntas, serviços secretos forças armadas e policia politica estão delimitadas na primeira região militar?

— Não elas são de ambito nacional. O trabalho tem sido intensificado em todos os Estados.

Existe cooperação na orientação policia federal nas investigações levadas a efeito nas forças armadas?

— Sim, no sentido de cooperação para alcançar o mesmo objetivo. Temos mantido assiduo intercambio nas informações e na repressão ao comunismo.

Pode dizer o numero exato de oficiais das forças armadas até agora detidos para investigações?

— Ignoro o numero exato oficiais presos o mas creio que não ha muitos.

Indagado por fim sua opinião sobre investigações efetuadas em estrita colaboração com os serviços secretos do exercito na primeira região militar e divisão politica da policia federal, o Coronel Rosas concluiu: "melhor não poderiam ser. E' incontestavel que para chegar a um bom resultado se impõe uma campanha geral de todos os departamentos civis e militares e isso está sendo feito com o perfeito entendimento entre as autoridades.

O Rio Grande do Sul produzirá Açucar

PORTO ALEGRE, 19 — Entre as pessoas recebidas, em Palacio, pelo Governador do Estado figuraram os Des. Jayme Coimbra, Arthur Fischer e Walmor Franco, que trataram de um assunto do maior interesse econômico para o Rio Grande do Sul.

Disseram eles que, não obstante, a maior produção dos Estados do norte produtores de açucar, não vem eles atendendo às necessidades o País, em vista do crescente consumo de parte de todos os brasileiros.

Em consequencia disso, trata-se de fomentar a cultura da cana de açucar em outros estados, que até agora por ela não se ocupavam.

O Rio Grande do Sul tem uma excelente zona produtora de cana de açucar, tanto que no municipio de Osório existiu a Usina Santa Maria, com uma produção de algumas centenas de sacos diarios de tipos de açucar para fins industriais. Pelos motivos de todos conhecidos, foi mais tarde suspensa a sua atividade, visto haver o Governo Federal resolvido concentrar o fabrico do açucar nos estados do Norte.

Cessados os motivos determinantes daquela medida, e tendo em vista a deficiencia de produção é que os visitantes resolveram promover a instalação de uma uzina, idéia que o Governador disse receber com simpatia.

O Dr. Jayme Coimbra é filho do extinto dr. Estacio Coimbra que entre outros cargos exerceu o de Vice-presidente da República. O Dr. Arthur Fischer e Walmar Franco acham-se ligados a entidades cooperativistas de produção em nosso Estado.

LEIA A ORDEM e verifique se você não está lucrando diariamente a) ... mais caixa para o bem de seu espirito.

NOVA E INTENSA CAMPANHA COMUNISTA NA AMERICA LATINA

ELEMENTOS COMUNISTAS TREINADOS EM MOSCOU SE INFILTRAM NOS PARTIDOS DIREITISTAS E CONSERVADORES — A VENEZUELA, POR SEU PETROLEO, E O BRASIL, POR SEUS AERODROMOS, SERÃO OS FOCOS DO NOVO MOVIMENTO

NOVA YORK, 19 — A revista em espanhol "Vision", em edição que se publicará quinta-feira, diz que se está realizando uma nova e mais intensa campanha comunista em toda a América Latina. A comunicação sôbre a nova edição de "Vision" dizia que "parte da nova estratégica consiste em criar uma rede vermelha de destacados agentes secretos comunistas, conhecidos só do Kremlin já não confia na direção local. Existem comunistas nos partidos centro, porque o Krelin já não confia na direção local. Existem comunistas nos partidos conservadores da Colombia, Chile também penetraram no Partido Liberal. Estes agentes são politicos, médicos, advogados e profissionais respeitaveis. Os focos da nova campanha serão a Venezuela devido a seus aerodromos. Mas a direção só será entregue a agentes comunistas de confiança que até agora agiram no México, Argentina Cuba, Guatemala e Uruguai. Exteriormente se intensificará a conhecida linha de propaganda vermelha dirigida aos intelectuais latino-americanos. A maior parte dos agitadores, preparados em Moscou, são de origem européia ou norte-americana e não foram vinculados ao trabalho comunista na América Latina".

"Seu programa é reviver o plano "Oumansky" para a penetração comercial e politica na América Latina. Embora o plano se tenha desfeito quando "Oumansky" morreu num acidente de aviação ocorrido quando prestava serviços como embaixador no México, em 1945, conta com o apoio entusiasta de Vishinsky. Seu propósito principal é paralisar o abastecimento de materia estratégicos da América Latina e imobilizar consideráveis forças de defesa interamericana nas zonas estratégicas, caso estoure uma guerra; os oficiais dos serviços de inteligência ocidentais já ouviram rumores sobre a nova estratégia comunista de modo que a atuação vermelha não surpreenderá Washington nem outras capitais interessadas. A quantidade de informações sobre as atividades comunistas na América Latina que se recebem de Washington é assombrosa: como medidas de contra-espionagem situaram; os agentes anti-comunistas em todas as minas, fábricas, plantações de aço e instalações petrolíferas importantes da América Latina. Alguns destes agentes chegaram a ser dirigentes de células comunistas em suas respectivas localidades".

A comunicação acrescenta va que Vishinsky está desgostoso com os comunistas da Guatemala devido a terem provocado o alarma de elementos anti-comunistas com suas atividades. Seguindo a comunicação o "mais estrategico" é a Guatemala faz parte da nova estratégica".



GETULIO VARGAS

PRESIDENTE GETULIO VARGAS

Seu aniversario natalicio — Homenagem no Teatro Carlos Gomes

Transcorre no dia de hoje o aniversario natalicio de sua excia. o Presidente da República, dr. Getulio Vargas.

Por este motivo, tanto nesta Capital, como em varios pontos do Estado e nas outras unidades da Federação haverá solenidades especiais.

Nesta Capital, às 19,30 horas de hoje haverá no Teatro Carlos Gomes uma reunião solene, promovida pelos Sindicatos Profissionais do Rio Grande do Norte.

Fóra e acima das competições politicas, A ORDEM presta a sua homenagem ao Supremo Magistrado, erguendo, com o sentido cristão do respeito à autoridade, votos a Deus para que o ilumine e oriente.

Pereceu fazendo um treinamento de combate aéreo

Tentou salvar-se, mas, o paraquedas não abriu-Escapou o aspirante Aluisio Leite Cesar

RIO, 19 — Radiopress — A FAB perdeu, ontem, mais um de seus abnegados pilotos em consequencia do grave desastre ocorrido na base de Sta. Cruz. Realisavam um treinamento de combate aereo individual o primeiro tenente Heno Greco Abreu e o aspirante Aluisio Leite Cesar pilotando os aviões numeros 1512 e 1537. Quando avançando demais um para o outro a-fim de fazer exercicio de metralhadoras chocaram-se, violentamente, os aparelhos ficando totalmente destruidos e caindo ao solo. Imediatamente, os pilotos tentaram-se aos paraquedas lançando-se no espaço. Infelizmente o aspirante Aluisio Cesar não conseguiu o mesmo êxito pois o paraquedas não abriu. O Ministro da Aeronautica ao tomar conhecimento do fato determinou providencias tendo o corpo do malogrado oficial sido removido para o necroterio do hospital da aeronautica de onde sairá o feretro.

NOSSAS OFICINAS ESTÃO APARELHADAS COM MAQUINAS MODERNAS PARA —

Confecção de quaisquer serviços graficos e de PAUTAÇÃO NOSSOS PREÇOS DESAFIAM COMPETIDORES

O QUE OCORRE NO MUNDO

NOTICIARIO DO USIS

LATINOS NOS ESTADOS UNIDOS

NOVA YORK 18 — Dezenas universitários representando as Republicas latino-americanas estiveram no ano passado nos Estados Unidos sob os auspicios do Instituto Internacional de Educação. O trigésimo segundo relatório anual do Instituto recem publicado revela o aumento da compreensão entre os povos por meio de bolsas de estudos. Mais de quatro mil estudantes foram selecionados e colocados pelo Instituto em varios países durante o ano passado e essas despesas foram pagas parte pelos governos dos Estados Unidos e outros países e parte por instituições particulares. No momento, mais de 30.000 estudantes estrangeiros estão matriculados em Universidades Americanas. O Instituto é uma organização privada e tem como diretores entre outros, Juan Trippe, presidente da Pan American World Airways, Ralph J. Bunche e Walter M. Kotschnig representantes dos Estados Unidos nas Nações Unidas.

No prefácio do relatorio Kenneth Holland, presidente do Instituto escreveu: "A filosofia de nosso Instituto está baseada na crença firme de que a educação é um poder construtivo e no desejo que tem o individuo de melhorar o mundo em que ele vive. O trabalho deste Instituto é dedicado a esse objetivo, como um investimento nos povos de muitas nações, pois que amanhã eles se defrontarão com os mesmos problemas que enfrentamos hoje."

MILLER PEDE APROVAÇÃO DA CONSTITUIÇÃO PORTORIQUENHA

WASHINGTON, 18 — O "status" dado a Porto Rico pela nova Constituição da ilha "é prova incontrovertivel da boa fé de nosso povo e de nosso govêrno no trato com a ilha", declarou o Sr. Edward G. Miller, Jr., Secretário Assistente de Estado para Assuntos Inter Americanos.

Comentando o comentário de Miller de uma carta escrita ao Senador Herbert H. Lehman, de Nova York, em que pede que o Senado ratifique a Constituição portoriquenha "o mais rapidamente possivel" Lehman, recentemente entregou a carta ao Senado.

Café Filho irá ao Japão



CAFE FILHO

RIO 19 — Segundo o vespertino "Tribuna da Imprensa", o sr. Café Filho está planejando uma viagem ao Japão. Pretende fazer itinerário que cobra também regiões da China.

Sagração de d. Helder Câmara

RIO 19 — Dom Helder Câmara, eleito bispo há pouco tempo e que será o novo auxiliar do cardeal D. Jaime de Barros Câmara, será sagrado amanhã, às 8 horas na Igreja da Candelaria.

Será sagrante o cardeal D. Jaime de Barros Câmara e sagrantes D. Rosalvo da Costa Rêgo, arcebispo titular de Gerápolis e vigário geral do Rio, e D. Jorge Marcos de Oliveira, bispo titular de Bagi e auxiliar do cardeal.

O novo bispo escolheu o lema "In manus tuas".

O QUE OCORRE NO BRASIL

Noticiario da Radiopress

RIO 19 — Tomou aspecto sensacional o caso do assassinato do jornalista Vargas Neto. Varios elementos envolvidos na morte do jornalista foram presos e postos à disposição da Policia cujos nomes os acusadores estão dispostos a dizer caso as autoridades judiciárias lhes dêm necessarias garantias. Assim sendo ajuntou a reportagem que os outros serão remetidos à policia tecnica a-fim de que aquela promova nova diligencia no sentido de positivar a ação e graves denuncias dos acusados.

NÃO PRETENDE FAZER ALIANÇA

RIO 19 — O P T B, mui embora não pretende aliar-se ao governo e a UDN nem a outro qualquer partido — declarou o deputado Hugo Pereira Lima que chegou de Belo Horizonte como portavoz do manifesto dos trabalhistas expondo a direção nacional petebista a situação do partido no estado. Na palestra que manteve com a reportagem o procer mineiro fez referencias de uma ruptura do P T B — U D N. Acrescentou que o que deseja seu partido é deixar de ser satelite do P S D ficando com liberdade de ação dentro do Estado.

ENTREGUE A REPRESENTAÇÃO

RIO 19 Falando à reportagem o general Caio do Espirito Santo, ministro da Pasta da Guerra acaba de confirmar que lhe foi entregue a representação liderada pelo General Etchegoyen contra Estillac Leal ex-ministro da Guerra. Segundo apuramos, e de acordo com o que estabelece o Codigo da Justiça Militar o General Etchegoyen praticou um ato de indisciplina ao revelar, o conteudo de sua representação contra o General Estillac Leal ao contrario do que dissera em recente declaração.

Labim/UFRN

CENTRO DE IMPRENSA S. A.
Séde — Rua Dr. Barata, 218 — NATAL
Presidente — CLEMENTE PEDROSA DE MOURA
Gerente — YOLANDO OCORETINO

A ORDEM
DIARIO VESPERTINO
(Circula desde 16-7-1931)
Diretor — OTTO GUERRA
Secretario — XAVIER FERREIRO

TELEPHONES
Direção 22-70 — Gerencia 12-67 — Redação 12-62 — Publicidade 12-60

ASSIGNATURAS
Anno .. .. Cr$ 150,00
Trimestre 40,00
Semestre 80,00

VENDA AVULSA
N. atrasado .. ... Cr$ 1,50
N. do dia 1,00

PUBLICAÇÕES — TABELA NA GERENCIA

REPRESENTANTES
RIO — A. S. LARA, Senador Dantas, 40-1.º andar — Fone 22-5924
S. PAULO:—Raul Cassamayor, Rua Felipe de Oliveira, 21 2.º andar Fone: 2-6973

Cooperativa Central de Credito Norte Riograndense Ltda.
(Ex-Caixa Rural e Operária de Natal)
Séde - Rua Dr. Barata, 208 - Ribeira
Expediente - 12,30 ás 15,30 horas
O mais popular dos estabelecimentos de crédito
Propulsor da Economia e do Trabalho
Faça hoje mesmo seu deposito
E' uma prova de confiança no Cooperativismo

SOCIEDADE

PENSAMENTO UNIVERSAL

Encarem os noivos com máxima seriedade as responsabilidades do matrimônio, e encaminhem-se para êle com reta intenção, celebrando-o perante a Igreja. D. JOSE NEWTON, Bispo de Uruguaiana.

ORIENTANDO

A gripe transmite-se do doente e do convalescente aos individuos sãos. Nas visitas dêstes àqueles, e vice-versa a propagação da doença encontra oportunidade muito propicia. Se está gripado ou convalescente de gripe, não receba nem faça visitas. — SNES.

RECEITA DO DIA

FRANGO A' ORIENTAL — Desmanche um frango limpe-o durante quinze minutos e enxugue-o. Tempere-o Passe bastante manteiga numa caçaroia e nela coloque o frango em pedaços; junte um ramo de cheiro e doure-o de todos os lados. Coloque cebolas picadas e deixe cozinhar durante mais alguns minutos. Tire o excedente de gordura e espalhe farinha; dissolva com o caldo. Deixe ainda ao fogo uns vinte minutos. Quando o cozimento pareça pronto derrame uma colherinha de pimenta do reino no guisado Ao servir côe o caldo e sirva com arroz.

FARMACIAS DE PLANTÃO

Farmacia Almeida — Rua João Pessoa — Cidade Alta — Fone: 22-21.

Farmacia Bom Jesús — Praça Gentil Ferreira — Alecrim.

Farmacia Santa Teresinha — Praça Augusto Severo — Ribeira — Fone: 1044.

FAZEM ANOS HOJE:

Senhoras :

Floripes Torres Mesquita viuva do sr. José Mesquita — Maria Cavalcanti da Cunha, viuva do sr Malaquias da Cunha.

— Mariana Leitão Fernandes, esposa do Dr. Osmar Fernandes, residente no Rio de Janeiro.

Senhores:

Dr. Caio Guerra, Engenheiro Civil, residente no Rio de Janeiro.

Dr. Custódio Toscano — Transcorre na data de hoje o aniversário natalicio do Dr. Custódio Toscano, Juiz do Tribunal Eleitoral, no Rio Grande do Norte, pessôa de grande projeção nos nossos meios sociais.

Dr. Cristovam Dantas — Aniversaria hoje o Dr. Cristóvam Dantas, engenheiro agrônomo, diretor do Departamento Estadual de Agricultura. O Dr. Cristovan Dantas, quer dentro ou fóra do nosso estado, tem sido responsável por larga parte de relevantes serviços prestados ao Estado e a Nação sempre patenteando o seu alto espirito de cidadão brasileiro devotado á causa de sua pátria

—Dr. João Matos Nogueira — Registra-se, na data de hoje, mais um aniversário natalicio do Dr. João de Matos Nogueira, antigo diretor da Secção Estadual do Ministério da Agricultura no Rio Grande do Norte, hoje Inspetor do mesmo Ministério nas Secções do Nordeste.

— José de Serra comerciante nesta praça

— Antonio Bitre, residente em Angicos

— Hermogenes Ribeiro da Silva, proprietario em Nisia Floresta

— João Miranda, comerciante e proprietário no municipio de São José de Campestre deste estado

— Vicente Cargel Carneiro, inspetor de alunos do Colegio Estadual do Rio Grande do Norte

Senhoritas

Guaciara Diniz, filha do sr Rodolfo D Henrique

— Lenia Ramos, filha do sr Severino Lucena Ramos comerciante nesta praça

Jovens

Ernani Jow, filho do sr Mirabeau de Melo, funcionário aposentado dos Correios e Telegrafos

Crianças

Gerardo Alves Sampaio, filho do sr. Gercino Alves Sampaio, agricultor em Macaiba.

A data de hoje, assinala o transcurso do aniversário natalicio do garoto Jomar filho do sr. João Cardoso Dantas, tesoureiro da E. F. Sampaio Correia e de sua esposa, d Maria de Lourdes de Souza Dantas.

Neste ensejo, será batizada a garotinha Maria das Graças, filhinha do casal e que terá como padrinhos, o major Ulisses Cavalcanti e sua esposa d. Fanny Cavalcanti. O áto será efetuado na Catedral, às 17 horas e posteriormente, os pais de Jomar e Maria das Graças recepcionarão as pessôas de seu vasto circulo de amizades, em sua residência à Av. Deodoro n. 901.

AMANHÃ

Senhoras:

Inês Teixeira, viuva do sr Pedro Matos

Marieta Macêdo, esposa do sr. Abdon Macêdo Filho escriturário do Departamento da Fazenda.

— Inês da Câmara Borges esposa do sr Manuel Ferreira Borges, funcionário do Deposito de Rendas

— Leonor Lira Nesi, esposa do sr Antonio Nesi, funcionario do Departamento da Fazenda

— Inês Dantas, esposa do sr José Medeiros, residente o municipio de Caico

Senhoritas:

Milena Monteiro filha do Desembargador Xavier Monteiro, membro aposentado do Tribunal de Apelação

Margarida Maria, filha do Desembargador Adalberto Fernandes, membro do Tribunal de Justiça do Estado

Maria Aparecida Ferreira filha do sr João Ferreira

(Conclui na 4a. página)

VIDA RELIGIOSA

I. Domingo depois da Páscoa

(S. JOÃO, 20, 19-31)

Naquele tempo, chegada já a tarde daquele dia, que era o primeiro dia da semana, e estando fechadas as portas do lugar onde se achavam reunidos os discípulos com mêdo dos judeus, veio Jesús, e pondo-se no meio deles, disse-lhes: A paz seja convosco. E dizendo isto mostrou-lhes as mãos e o lado. Alegraram-se muito os discípulos, vendo o Senhor. Disse-lhes Jesús outra vez: A paz seja convosco! Assim como meu Pai me enviou, assim também eu vos envio. Ditas estas palavras, soprou sobre elas, dizendo-lhes: Recebei o Espirito Santo. Aqueles a quem perdoardes os pecados ser-lhes-ão perdoados e aqueles a quem os retiverdes ser-lhes-ão retidos. Ora, Tomé, um dos doze, chamado o Didimo, não estava com eles, quando veio Jesús. Disseram-lhe, pois, os outros discipulos: Vimos o Senhor! Ele porém lhes disse: Se eu não vir em suas mãos o sinal dos cravos, se não meter o meu dedo no lugar dos cravos, e se não meter minha mão em seu lado, não acreditarei. Oito dias depois, estavam os discípulos de Jesús outra vez no mesmo lugar e Tomé com eles. Veio Jesús, estando fechadas as portas. E pondo-se no meio deles, disse: A paz seja convosco! Depois disse a Tomé: Mete aqui o teu dedo, e vê as minhas mãos; chega também a tua mão, e mete em meu lado; e não sejas incrédulo, mas fiél. Respondeu Tomé e disse-lhe: Meu Senhor e meu Deus! Disse-lhe Jesús: Tu creste, ó Tomé, porque me viste; bemaventurados os que não viram e todavia creram. Jesús fez ainda em presença dos discipulos muitos outros milagres que não foram escritos neste livro. Estes, porém, foram escritos para que creias que Jesús é o Cristo, o Filho de Deus; e para que, crendo, tenhais a vida em seu nome.

A PALAVRA DE DEUS

AVISO

O advogado JOÃO MEDEIROS FILHO avisa que retardou sine die sua transferencia para o Rio de Janeiro, achando-se á disposição de clientes e amigos á rua Felipe Camarão 613.

A experiencia aconselha!
PREFIRAM PARA SEU CONFORTO NO LAR O RENOMADO FOGÃO D A K O
O FOGÃO QUE MAIS SE VENDE NO BRASIL. O UNICO QUE PERMITE SUBSTITUIR FACILMENTE AS PEÇAS GASTAS, PROLONGANDO O SEU FUNCIONAMENTO POR LONGOS ANOS.
FOGÕES "D A K O"
PRATICOS, ECONOMICOS E EFICIENTES
FOGÕES D A K O A CARVÃO, LENHA E ELETRICIDADE
NOVA REMESSA A DISPOSIÇÃO DO PUBLICO.
NOVOS MODELOS, ESMALTADOS EM BRANCO E ACABAMENTO DE LUXO
APEZAR DE SER O MELHOR D A K O E AINDA O MAIS BARATO
FACILIDADES DE PAGAMENTO
VISITEM A EXPOSIÇÃO DE FOGÕES D A K O DISTRIBUIDOS EXCLUSIVAMENTE PELA FIRMA
CARLOS LAMAS
RUA DR. BARATA 233 FONE 1159
END. TELG. CLAMAS. CAIXA POSTAL, 87
— NATAL —

TINTAS ESMALTES VERNIZES


FERROLACK
PRIMER ANTI-CORROSIVO
PROTECÇÃO ADMIRAVEL AS SUPERFICIES METALLICAS CONTRA FERRUGEM, HUMIDADE, ACIDOS, ALCALIS, AGUA SALGADA E SOLUÇÕES CAUSTICAS
GRANDE ADHERENCIA MAXIMA RESISTENCIA
MELHORE O ASPECTO DO SEU TELHADO PINTANDO-O COM FERROLACK E EMBELEZARA' 100% SUA RESIDENCIA (TELHAS DE BARRO OU GALVANIZADAS)
DISTRIBUIDORES
CASA LUX LTDA.
Rua Dr. Barata n. 196 — Fone 1186 — End. Teleg. CASALUX
NATAL — RIO GRANDE DO NORTE

EROTIDES DAMASCENO LUCAS

5.º ANIVERSARIO

Antônio José, Fernando, Luiz Antônio, Maria Dosanjos, Maria Luiza e Cristovam Damasceno Lucas, convidam seus parentes e amigos, para assistirem a missa de 5.º aniversário, que mandam celebrar, no próximo dia 21, às 6 horas, na Capela do Colégio Salesiano, em sufragio da alma de sua querida mãe, EROTIDES DAMASCENO LUCAS. Agradecem antecipadamente aos que comparecerem a esse áto de piedade cristã

Sessão das Obras das Vocações Sacerdotais

O Diretor das Obras das Vocações Sacerdotais avisa que a sessão solene anunciada realizar-se-á hoje dia 19 às 19,30 horas, no Centro Social Divina Providencia. Estão sendo convidados todos os católicos a fim de abrilhantarem com suas presenças essa magna reunião da O V S.

USE PASTA DENTIFRICIA
Forhan's
NÃO CUSTA MAIS QUE OS DENTIFRICIOS COMUNS

ESTA NA HORA!...

Quer possuir sua Casinha?...

Dirija-se com Apolonio, á Deodoro n. 280, escolha o que lhe agradar, na Vila S. Francisco."

RIFA - AVISO

Agapito Jeronimo de Souza, responsavel pela Rifa de um corte de Brim Tropical, que seria corrida no dia 3 de Maio proximo, avisa que a mesma foi transferida para o dia 11 de Junho vindouro, ficando como responsavel, a sua esposa Da Emilia Sampaio de Souza, em Macaiba, por motivo de sua transferencia para Recife.

PRODUTOS "CIL"
CIA. QUIMICA INDUSTRIAL "C I L S/A"
Tintas para todos os fins e seus derivados das conhecidissimas marcas "WALKIRIA", "PREDIAL", "COMBATE", "BETONOL", "NEOLIN", etc.
DISTRIBUIDORES PARA TODO O ESTADO DO RIO GRANDE DO NORTE:
SANTOS & CIA. LTDA.
AVENIDA TAVARES DE LIRA, 91 95
RECEÇÃO DE TINTAS
RUA NIZIA FLORESTA N. 87 — NATAL
Aceitamse distribuidores para as praças do interior ainda disponiveis

Tudo da melhor qualidade
Radios de todos os modelos — Maquinas de escrever Remington Standard e Portateis — Maquinas fotograficas — Filmes — Papeis e chapas — Acessorios para bilhar — Arquivos e ficharios de aço — Amplificadores e acessorios — Refrigeradores — Liquificadores — Polias e rolamentos SKF.
Eletrolas e Pick-Ups, etc., etc.
VENDE, AOS MELHORES PREÇOS
Fone 1104 Sergio Severo Misia Floresta, 101

LEITURA PR... LOMBADA

Efemérides Estaduais

ABRIL 19

1858 — E' nomeado 22º presidente da Provincia Francisco Marcolino Nunes.

1911 — Encalhou na pedra da Baixinha o vapor "Una" da Companhia Pernambucana de Navegação a Vapor.

1919 — Creação do serviço de Correio e Telegrafo de Baixa Verde.

DIA 20

1881 - Posse do 1º. vice presidente, Matias Antonio da Fonseca Morato.

1916 - E' entregue ao tráfego a ponte metálica de Igapó.

1930 — Chega a Natal, vindo de Sta. Catarina, d. Jaime Camara, 1º Bispo de Mossoró.

CAFE' RIO GRANDE
O proprietario do Café Rio Grande, avisa á sua distinta freguezia, que continua colecionando os saquinhos vasios. — Cada 10 saquinhos terá direito a valiosos premios. — Junte 10 sacos vasios de Café Rio Grande e vá ao Moinho Potiguar, a Rua Dr. Mario Negocio, 1210 e informe-se das grandes vantagens que lhe oferece o PURO E SABOROSO CAFE' RIO GRANDE.

Professores para o Centro de Formação de Reservistas Navais de Natal

NOTA

De ordem do Senhor Comandante do Centro de Formação de Reservistas Navais de Natal, solicito dos Senhores Professores, que se candidataram ás diversas cadeiras do Curso de Formação de Aprendizes — Marinheiros, o obséquio de comparecerem a êste estabelecimento no próximo dia 22, terça-feira, ás 9 horas afim de receberem informação de seu interesse

C. F. R. N. S., Natal, R. N. em 17 de Abril de 1940

Afrânio da Paiva Moreira - Capitão-Tenente, IMEDIATO.

Provincia Literaria

19) — Não existe inscrição em placa no monumento de Braulio Cavalcanti. Apenas numa das faces do granito, encontra-se um medalhão, em que se lê o seguinte: "As memórias de Trindade Lessa Libanio Teixeira sacrificaram-se à Liberdade Patria". — 1911

20) — **Floriano Peixoto, natural do Estado de Alagoas, nascido a 30 de abril de 1857. A história deu-lhe a consagração de o "Consolidador da Republica".**

21) — **Luiz Aceioli — Luiz Paulo — Biografia de Braulio Cavalcanti — 1912.**

22) — **Campanha politica para eleição do coronel Clodoaldo Fonseca a substituição do dr. Euclides Malta no Governo do Estado.**

23) — **"O dia 8 de outubro de 1910, aniversário de Silvério Nery, foi de tremenda explosão nos arraiais da politica amazonense. Os partidários de Sá Peixoto com o auxilio do Coronel Pantaleão Teles e do Capitão-tenente Costa Mendes, tmanheceram bombardeando Manaus, essa joia encravada no coração da selva amazônica".** (Décadas — Clementino Câmara).

24) — **"Alberto Frederico de Albuquerque Maranhão nasceu em Macaiba, R. G. N., a 2 de outubro de 1872**

Suas administrações no R. G. N. especialmente a segunda, foram brilhantes

pela lei 145 de 6 de agosto de 1900, mandou editar todos os livros julgados uteis ao adiantamento-cultural do Estado. Foi até aqui unica em todo o Brasil". (Câmara Cascudo — Governo do Rio Grande do Norte — 1597 - 1939).

25 a) **"Alberto Maranhão era refractário as violências"** (Clementino Câmara — obr. cit).

25) — **"Na noite de 24 de julho de 1913, durante pouco mais de 20 minutos, Se**

guindo uns, uma hora (segundo outros), a cidade foi assaltada pelas descargas de armas de repetição" (Anais da Camara Cascudo — Historia da Cidade do Natal)

26) - "Oscar Brandão mandou cercar a residencia do Capitão Penha, que era um casarão fronteiro a Igreja do Bom Jesus" (C. Camara - obr. cit.)

"Depois que o Chefe de Policia mandou bombardear a casa do capitão Penha" Idem - - idem.

27) — A Sedição do Juazeiro — Rodolfo Teófilo

28) — Juazeiro, cidade mistica — Joaquim Alves, da Revista Clã, de Fortaleza.

29) — "José da Penha Alves de Souza — 1875-1914. Capitão do Exército, homem de excepcional vibração intelectual, jornalista, — orador, critico literario polemista" (Historia da Cidade do Natal — Luiz da Camara Cascudo).

"COQUEIRO ANAO"

[illegible]

CINEMA

A ORDEM a exemplo dos demais jornais de orientação catolica, do Brasil e do Extrangeiro, esta publicando, atualmente, anuncios de cinemas desta localidade. Isso, não significa absolutamente apoio ou recomendação do Jornal a qualquer filme. As pessoas interessadas em orientação crista sobre os filmes, devem procurar a secção competente, em que este Jornal publica as criticas dos filmes, gentilmente feitas pela Ação Catolica Brasileira

Homens de Ação Catolica

Limpidezas do sangue
ELIXIR DE NOGUEIRA
Aux. Trat. Sifilis

CONVITE A EMPREGADO

JOSE' MODESTO FILHO proprietario do "Hotel Canna", situado á Praça Gentil Ferreira n. 1387 desta Capital, convida o Empregado Roque Alfino dos Santos portador da Carteira Profissional n. 34 '90, inscrito a 8ª zona, nas Juntas de referida Firma, no prazo de cinco dias acontar da data da 1ª publicação deste, ou para dar o motivo por abandono do emprego.

Natal 18 de abril de 1940

José Modesto Filho

AGUA INGLESA GRANADO
TONICA APERITIVA
NAS CONVALESCENCAS

Capinadeiras Planet Junior
OS MELHORES PREÇOS DA PRAÇA EM
Clemente de Carvalho & Cia. Ltda.
Teleg. ADRINAR Telefone 2105
RUA FREI MIGUELINHO 56

Labim/UFRN

De Juvenal Lamartine sairá amanhã o campeão da zona Norte

Rio Grande do Norte e Pará, empenhados no mais empolgante duelo de todos os tempos — Completos os guajarinos — Dúvidas na esquadra potiguar — Ivan Capeletti, o juiz da peleja — O papel importante da torcida—Outras notas

Voltam-se as atenções do mundo esportivo norte-rio-grandense, para o desfecho do prélio de amanhã, entre as seleções do Rio Grande do Norte e do Pará, decidindo a supremacia da zona norte, no presente campeonato brasileiro. Será esta, a primeira vez que se defrontam em Natal, os dois bravos adversários. Domingo último, em Belém fizemos a nossa "prova de fogo" e não nos saimos muito mal. Perdemos (1 a 2), depois de 90 minutos ardorosamente disputados. O duelo de amanhã empolga a torcida por todos os aspectos. Será o mais sensacional cotejo destes últimos tempos, que teremos ensejo de presenciar em Juvenal Lamartine.

REFORÇADA A TURMA PARAENSE

Os nossos bravos irmãos do norte, entrarão em campo sem nenhum problema e ainda mais, com a sua equipe reforçada de dois valores, que não estiveram em ação no domingo passado. São êles o centro avante Juvenil e o ponta esquerda Daniel, tidos como elementos-chave da equipe. O conjunto alvi-rúbro, possui uma defesa segura e um ataque bastante infiltrador. Leva a vantagem de jogar pelo empate, e, certamente, redobrará esforços para conseguir um resultado positivo.

SEM RIBAMAR OS POTIGUARES

A representação do Rio Grande do Norte, dificilmente poderá contar com o concurso de Ribamar, contundido no último prelio. Apezar dos ingentes esforços do departamento médico da FND, não foi possivel colocar em condição de jogo o arqueiro titular. Para substituí-lo, porém, aí está o veterano Gordo, que com a sua bravura e sua experiência, está em condições de brilhar na defesa da meta norte-rio-grandense. Nas demais posições, o quadro não sofrerá modificações. E' preciso, entretanto que, o treinador faça severas recomendações aos atacantes, para chutarem constantemente em gol e advertir os nossos craques para não se retirarem, quando conseguirem um ponto ou mesmo dois de vantagem. O importante é lembrar-nos que para a classificação, precisamos vencer duas vêzes e a parada é muito dura, pois os paraenses jogam pelo empate.

SURGIRA' O CAMPEAO DA ZONA NORTE

O vencedor do prélio de amanhã, será o campeão da zona Norte, daí afirmar-se que, do estádio Juvenal Lamartine, sairá o vencedor da região norte. Um prelio de suma importancia, o que certamente, será compreendido pelos dois adversários, que devem brindar o público com um espetaculo dos mais emocionantes, predominando conforme aconteceu no último jogo, a disciplina e a cordialidade, concorrendo desta forma, para mais estreitar os laços de amizade entre marajoáras e papa-gerimús.

IVAN CAPELETTI, NA ARBITRAGEM

Para dirigir o importante cotejo de amanhã, foi designado pela CBD, em substituição ao sr. Mário Viana, o juiz de primeira categoria da FMF, Ivan Capeletti, que hoje chegará a Natal, viajando pela Cruzeiro do Sul. Capeletti, já esteve aqui entre nós, arbitrando um jogo entre o Olaria e o América. Sendo um juiz neutro, a sua presença em Natal, constitui uma garantia para o perfeito andamento do prelio bastando-lhe para isso, agir com energia e acerto.

O PAPEL IMPORTANTE DA NOSSA TORCIDA

No prélio decisivo entre potiguares e paraenses, a torcida tem um papel importantissimo. Precisa estimular decisivamente os nossos rapazes a vitória, não esquecendo, todavia de aplaudir tambem os nossos brilhosos adversários que tiveram para conosco em Belém, uma acolhida muito fidalga. A' exemplo do que aconteceu com a turma do Piauí esperamos que o público receba debaixo de ovações calorosas a representação da terra do assaí.

OUTRAS NOTAS A' PARTE

Para cotejo preliminar, foi designado o match entre Santa Cruz e Alecrim. A FND, visando melhor acomodar os torcedores, mandou construir arquibancadas de emergencia nas populares bem como, um degrau no lado das gerais. Os ingressos já estão sendo vendidos, sendo muito grande a sua procura. A firma Gilvan Gomes & Cia., produtora do guaraná Atlantida, fará distribuir entre os jgadores, autoridades e representantes da imprensa, várias dúzias do seu produto.

Indicador Profissional

ADVOGADOS

ANTONIO TOSCANO CAVALCANTI
ADVOGADO
Escritório: Rua Acre, 55 — 5.º andar — sala 507
FONE: 43-1396
Residência, Rua Hilário de Gouvêa, 88-ap. 302
FONE: 37-4662
RIO DE JANEIRO

VICENTE DE SOUZA
Advogado
Escritorio e residencia: Rua Fonseca e Silva, 1105 — Fone: 23-64 — Alecrim Natal.

OTTO GUERRA
JOSE GUARA
ADVOGADOS
Escritório: Rua Dr. Barata, 198 — 1.º andar
FONE — 1434

JOSE' ARNAUD
JOSE' WILSON
ADVOGADOS
Escritorio — Av. Duque de Caxias, 127 — 1.º — Fone 2332
Expediente — 15 às 17 horas
Res. — Av. Hermes da Fonsêca, 628 — Fone 1665

MEDICOS

DR. ALVARO VIEIRA
Chefe de Clinica cirurgica do Hospital Miguel Couto
CIRURGIA GERAL — DOENÇAS DE SENHORAS
ELETRICIDADE MEDICA
Consultório: — Av. Duque de Caxias, 198 (Terreo)
Horário: Manhã — 9 às 12 Tarde — 15 às 18 horas
Fone: 12-84
Residência: Avenida Getúlio Vargas, 704 — Fone: 14-23

Clinica de senhoras
DR. ETELVINO CUNHA
ESPECIALISTA
Curso de aperfeiçoamento no Rio de Janeiro e São Paulo
DOENÇAS DE SENHORAS — PARTOS
Ondas ultra-curtas, bisturi elétrico, eletro-coagulação, etc.
CANCER — TUMORES
Consultas: das 15 horas em diante exceto aos sábados
Consultório: Rua Cel. Bonifácio, 222 — Fone 10-82
Residência: Rua Joaquim Manoel, 599 — Fone 14-95
Petropolis—Natal

DR. SEVERINO LOPES
DOENÇAS MENTAIS E NERVOSAS
Ex-interno por concurso da Clinica Neurológica da Faculdade de Medicina da Universidade da Bahia e do Hospital Juliano Moreira — Serviço de Assistência a Psicopatas da Bahia)
(Medico Assistente do Hospital de Alienados de Natal)
Consultas — Provisoriamente em sua residencia — Rua dos Pelanazes, 1378 — Antiga Av. 10 — Alecrim — Das 15 horas às 18 — Diariamente

DR. EUCLIDES FERNANDES GURJÃO
CLINICA GERAL
Das 15 horas em diante
Residencia — Rua Ana Neri, 339
Consultorio — Rua Princeza Izabel — Edificio Cruzeiro — Fone 2292

DR. JOAQUIM LUZ
PARTOS — DOENÇAS DE SENHORAS
ESPECIALISTA
Ondas curtas, electro-coagulação — Bisturi elétrico
Consultas das 14 horas em diante
Consultório — Rua Ulisses Caldas, 82-1.º andar
Residência — Avenida Prudente de Morais, 630

DR. HERMANCE PAIVA
CLINICA MEDICA VIAS URINARIAS
Consultório: Rio Branco, 189 1.º — Fone 2477
Residência: General Osorio, 246
Horário: 15 às 18 horas
NATAL — Rio Grande do Norte

DR. ITALO CARVALHO
OUVIDOS — NARIZ — GARGANTA
OTO-RINO LARINGOLOGISTA DO HOSPITAL "MIGUEL COUTO"
Ex-Interno do Hospital Santa Isabel (Bahia) Serviço do Prof. dr. Carlos Péra
CONSULTORIO
Av. Rio Branco, 596 — 1.º andar — Sala 7
Das 14 — 17 horas
Res. Av. Rio Branco, 874 — Fone 2380

DR. J. A. DE BARROS LIMA
Ex-interno da Clinica Médica da Fac. Nac. de Medicina e do Pronto Socorro do Rio de Janeiro
CORAÇÃO — VASOS — APARELHO DIGESTIVO
TUBAGEM DUODENAL — REUMATOLOGIA — GLANDULAS ENDÓCRINAS
CONSULTORIO—Av. Rio Branco, 683 — Salas 3/4
às terças, quartas e sextas feiras, das 14 às 18 horas
RESIDENCIA — Fone, 1105 — Ramal 166

CLINICA DE CRIANÇAS
— DO —
DR. FERNANDO MEDEIROS
PUERICULTURA — PEDIATRIA
Consultorio e residencia: Presidente Quaresma, 353 — Alecrim — Fone 1693
Consultas: 10 às 11 e 15 às 18 horas

DR. HERIBERTO F. BEZERRA
Doenças de crianças
Pediatra e Puericultor da "Maternidade Januario Cicco" Ex-interno do Hospital das Clinicas da Universidade da Bahia—(Clinica Pediatrica Médica e Higiene Infantil do Prof. Hosannah de Oliveira)
Consultorio — Rua Ulisses Caldas, 86-1.º andar—Fone 1902 — Das 14 ás 17 horas
Residencia — Rua Mossoró, 521 — Fone 1614

DR. OLAVO MEDEIROS
Doenças da pele e sifilis
Chefe do sifilicomio dermatológico do Hospital "Miguel Couto"
Consultorio — Rua Ulisses Caldas, 86-1.º andar — das 15 horas em diante
Residência: Avenida Campos Sales, 624 — Telefone 17-84

DR. OLAVO MONTENEGRO
DOENÇAS DA NUTRIÇAO, GLANDULAS ENDOCRINAS (Obesidade, Magreza, Nervosismo, Diabetes, Reumatismo)
METABOLISMO BASICO
CLINICO DE ADULTOS E CRIANÇAS
Consultorio: Cel. Bonifácio, 222 — Telef. 10-82
Residência: Avenida Deodoro, 690 — Telef. 16-86
— NATAL —

DOENÇAS NERVOSAS E MENTAIS
DR. OTTO JULIO MARINHO
DIARIAMENTE DAS 15 AS 17 HORAS
CONSULTORIO:
AV. RIO BRANCO, 589 — 1.º ANDAR

DR. PAULO SOBRAL
DA MATERNIDADE JANUARIO CICCO
Ondas curtas — Eletro-coagulação e Bistari Eletrico
Partos e Doenças de Senhoras
Consultorio: Praça João Maria, 74 — Residência: Av. Prud. de Morais, 743
Consultas de 9,30 às 11,30 e das 14 às 17 horas
Natal — Rio Grande do Norte

DR. RICARDO BARRETO
Diretor do Hospital de Alienados
DOENÇAS MENTAIS E NERVOSAS
Consultorio: Rua Dr. Barata, 210-1.º — Fone 11-20
Residência: Av. Deodoro, 638 — Telefone 13-51

DR. PEDRO SEGUNDO
ESPECIALISTA
VIAS URINARIAS — PROTOLOGIA E SIFILIS
Cura radical das hemorroidas, fistulas e fissuras, sem operação e sem dor. Doença da uretra, prostata, vesicula, seminais, bexiga e rins. Tratamento rápido das uretrites agudas e cronicas e suas complicações. Perturbações. Urodinamia
Galvano Cautério
Das 15 horas em diante
Consultório: Edificio "Nova Aurora", Rua Dr. Barata, 241 1.º andar, Residencia: Rua Apodi, 377 Fone 13-60

DR. TEODULO AVELINO
DOENÇAS INTERNAS
Especialmente
CORAÇAO E VASOS
Electrocardiografia
Consultas das 14½ em diante
Residência: Av. Prudente Morais, 672 — Fone: 17-21
Consultório: Edificio Aureliano, sala 103

DR. VICENTE MONTEROSSO
Ex-Ginecologista e Obstétra do H. C. Aér do Rio de Janeiro
Ex Chefe de Equipeda Maternidade Clara Basbaum do Rio de Janeiro
Cirurgia — Doenças das Senhoras — Partos sob Analgesia
CONSULTAS — 2as. e 5as. Feiras, das 14 às 18 horas — Sabados, das 9 às 11 30 horas
Av. Rio Branco, 683 — 1.º andar — Sala 3

DR. TRAVASSOS SARINHO
CIRURGIA GERAL
Consultório: EDIFICIO MOSSORO'
Residência: Rua Manoel Dantas, 477 — Fone: 14 19

HOJE **REX** HOJE
Sessões — 15, 17, 19 e 21 Horas
DEBORAH KERR — STEWART GRANGER em
As Minas do Rei Salomão
O maior drama de aventuras de todos os tempos! Romantiço! Espetacular! Lutas selvagens! Luta entre gigantes! Surpresas das Selvas! Filmada na Africa em TECHNICOLOR. Primeira exibição no norte do pais.

A partir do dia 26 de Abril no Cinema REX
TYRONE POWER — NORMA SHEARER em
Maria Antonieta
Uma das maiores e mais esperadas reapresentações dos últimos tempos — "MARIA ANTONIETA", orgulho da cinematografia.

HOJE **São Luis** HOJE
Matinée ás 15.30 e Soirée ás 20 horas
RANDOLPH SCOTT em
O lutador
Aventura! Ação! Um drama intenso do oeste... Maravilhosa produção da FOX em TECHNICOLOR.

São Pedro — Hoje
Matinée às 15,30 e Soirée às 20 Horas
DORIS DURANTI — CARLA CANDIANI em
O Leão de Damasco
Bravura! Romance! Ação! Um drama de aventuras repleto de meditismo.

POMADA MINANCORA
NUNCA EXISTIU IGUAL
PARA FERIDAS, ECZEMAS, INFLAMAÇÕES, COCEIRAS, FRIEIRAS, ESPINHAS, ETC.

Decide-se amanhã o Campeonato Pan-americano

Brasil x Chile no mais importante cotejo da ultima rodada

SANTIAGO, 19 — O Campeonato pan-americano, atualmente em disputa nesta capital, será encerrado na tarde de amanhã, com a realização de sua última rodada. No cotejo preliminar, jogarão Perú x México, enquanto brasileiros e chilenos, no match seguinte, decidirão o titulo máximo. Os locais levam a vantagem de um ponto, bastando-lhes o empate para se sagrarem campeões. Os brasileiros, depois do espetacular triunfo contra o Uruguai, estão bastante animados e otimistas. Espera-se a maior arrecadação destes últimos tempos, tal o interesse do público. Zezé Moreira, falando à reportagem, informou que o quadro somente poderia ser escalado amanhã pela manhã, depois do exame médico. O início do jogo dar-se-á às 17 horas, hora do Rio de Janeiro e será transmitido por uma grande cadeia de emissoras brasileiras.

Farta distribuição de guaraná Simões

A' exemplo do que fez no jogo Piauí x Rio Grande do Norte e domingo passado em Belém, a firma Costa, Neto & Cia., oferecerá amanhã, aos jogadores, autoridades e a crônica esportiva, o famoso guaraná Simões, produto paraense, de sua distribuição neste Estado.

TENHA JUIZO



TEM SÍFILIS OU REUMATISMO DA MESMA ORIGEM?
USE O POPULAR PREPARADO
Elixir 914
VALIOSAS OPINIÕES
"MEDICAÇAO AUXILIAR NO TRATAMENTO DA SIFILIS — Resultado satisfatório me tem dado o ELIXIR 914 no tratamento da Sifilis, razão porque não ponho dúvida em recomendá-lo. — (a) DR. ALCIDES GARCIA".
"Ateste que tenho empregado com bons resultados o ELIXIR 914, principalmente nas moléstias de fundo sifilitico. — (a) DR. ALVINO AGUIAR

Casa Bancária Norte Riograndense S/A
Rua Frei Miguelinho 109 (Edifício Próprio)
DEPOSITOS — COBRANÇAS — OUTROS SERVIÇOS BANCARIOS

	MOVIMENTO GERAL (Soma escritural de Ativo e Passivo)
DEZEMBRO DE 1949	Cr$ 48 754 423,80
DEZEMBRO DE 1950	Cr$ 58 467 511,50
DEZEMBRO DE 1951	Cr$ 83 791 407,50

Farta distribuição de guaraná Simões

A' exemplo do que fez no jogo Piauí x Rio Grande do Norte e domingo passado em Belém, a firma Costa, Neto & Cia., oferecerá amanhã, aos jogadores, autoridades e a crônica esportiva, o famoso guaraná Simões, produto paraense, de sua distribuição neste Estado.

PROPRIEDADE A VENDA

JUREMA, no município de Pedro Velho, a três quilometros da estação de Monte Alegre, e servida por estrada carroçavel, dividida em quatro cercados, batizada pelo rio Piranhas, com 24 000 covas de palma, 4 000 pés de agave sisalana, varios roçadinhos, tendo casa de residencia do proprietario recentemente construida, cacimbas e cacimbões, casas de morada cobertas de telha.

INGA e PEBA, anexas, no município de Pedro Velho e Montanhas, do Estado da Paraiba, terras de cultivo, ótimas varzeas servidas por uma barragem e varias nascentes, divididas em quatro cercados, perfeitamente madeirados, arrendadas a proprietario residente nesta capital, com 5 000 pés de agave sisalana e quatro casas de morada.

Tratar com Mons. Walfredo Gurgel, Cônego Luiz Wanderley e Dr. Ulisses Caldas, na residencia do primeiro à avenida Deodoro nº 592.

VENDE-SE uma casa à Rua Tavino Barreto nº 242 e tratar na Rua Ulisses Caldas nº 242 com o proprietario.

Labim/UFRN

ASPECTO SOCIAL

OTTO GUERRA

Há também aspectos de ordem social, porque o problema da açudagem e a ação dêste Instituto, nem o Govêrno devem ser esquecidos.

O Departamento Nacional de Obras Contra as Sêcas exige que o particular beneficiado de um açude a ser construido pelo sistema de cooperação assuma, de início, o compromisso de fornecer água para as necessidades das populações circunvizinhas.

Também o proprietário do poço tubular perfurado em identicas condições deve, da mesma forma, fornecer agua para os visinhos e animais.

Mas há outros aspectos a salientar, para alguns deles tendo chamado a atenção o jornalista cearense Luis Sucupira, em artigo publicado no diário católico "O Nordeste", de 27 de março deste ano.

Assim se expressa o brilhante jornalista: "... muitos dos que conseguem a ajuda oficial para a consecução de açudagem em suas propriedades, não sabem aproveitar, eficientemente, a reserva alcançada. E isso ou porque não racionalisam as suas culturas e criações, limitando o plantio ou o rebanho a meros recursos de divertimento, ou porque preferem entregar-se ao plantio de cana, em larga escala, para a fabricação de cachaça, que representa dinheiro certo e lucro muito elevado".

E prossegue adiante: "Não se compreende como seja o dinheiro do govêrno, relativo à quota com que contribui para a feitura do açude, destinado a uma aplicação extraordinária improdutiva. Dir-se-á que a aguardente paga elevados impostos e que, assim, aquêle dinheiro voltará aos cofres públicos, ficando o Tesouro ressarcido várias vezes das despêsas efetuadas. Mas o que deve ter em vista o govêrno, quando ajuda um proprietário rural a facilitar as suas atividades agrícolas, não é a extensão do vício, nem a irradiação do crime, fátos, notoriamente, verificados com a cachaça. Além disso, as exigências econômicas da população ficarão, inteiramente, ao desamparo, continuando a falta de gêneros alimentícios, que poderiam ser cultivados em larga escala nas zonas ocupadas pelos canaviais destinados à fabricação da detestável e prejudicial bebida."

Então sugere que o Govêrno ao conceder ajuda para a construção de açudes, estabelecesse, no próprio contrato, obrigações relativas ao plantio ou à criação, sob pena de restituirem as importancias recebidas.

E' uma sugestão digna de estudo, inclusive pelo Banco do Brasil.

A Igreja e...

(Conclusão da 1a. página)

Praticamente: levaremos ao agricultor os conhecimentos de um que tratei no ponto 2 b.

Significa mais um apelo ao governo de olhar com mais interesse para o Nordeste

4 — COMO VEJO A SEMANA RURAL DE AREIA

Como um esforço próprio de procurar resolver o problema que tanto nos angustia. O resultado dependerá do número e das disposições dos agricultores convidados, se estão dispostos a aceitar os métodos a que me referi. E' de imensa vantagem êste contacto entre os agricultores e os técnicos com a colaboração dos sacerdotes que na sua maioria trabalham em zonas rurais.

5 — COLABORAÇÃO DA DIOCESE

Todos os sacerdotes desta diocese inclusive o bispo diocesano comparecerá a este conclave, sinal do maximo interesse que o clero vota à I Semana Rural que se realiza neste Estado.

JOÃO WILSON MENDES MELO

ADVOGADO

Escritorio — Avenida Duque de Caxias, 206 — 1.º
Residencia — Av. Rodrigues Alves, 776 — NATAL

GETULIO INDECISO

Não aprova nem desaprova o Divórcio

RIO, 19 — (Radiopress) — Como se sabe o Snr. Gustavo Capanema esteve com Snr. Getulio Vargas, em petropolis, tratando de vários temas na agenda da camara dos deputados inclusive o projeto Nelson Carneiro sôbre o divorcio. Consta que o lider da maioria indagou do presidente se desejava fechar questão contra o referido projeto ouvindo do snr. Getulio Vargas em resposta que o governo não tinha interesse politico nem de outra natureza na rejeição ou na aprovação da matéria pelo que o lider da maioria considerada questão aberta.

PASCOA DOS GRAFICOS

Sua realização amanhã

Será amanhã, ás 6,30, na Capela Salesiana, a celebração da Páscoa dos Gráficos de Natal. A solenidade foi promovida pelo Sindicato dos Gráficos, que assim se torna credor de tão oportuna providencia.

A ORDEM, solidarisando-se com a dedicada classe dos gráficos, oferecerá um café, na séde da Escola Técnica de Comercio.

Também a Congregação Mariana comparecerá à missa em solidariedade à Páscoa dos Graficos.

Antonio Soares Filho

ADVOGADO

Av. Floriano Peixoto, 812
Fones: 1700 — 1722

Associação Comercial do Rio Grande do Norte

Telegrama da Diretoria da Marinha Mercante — Esclarece o paradeiro d ovapor "Rio das Antas"

A propósito do já tão conhecido e propalado caso do vapor "Rio das Antas", que, como se sabe, andou, dias desaparecido durante algum tempo, o Presidente da Associação Comercial do Rio Grande do Norte recebeu do snr. Diretor da Marinha Mercante o telegrama, que, abaixo, transcrevemos:

"VOSSO TELEGRAMA SEIS CORRENTE RIO ANTAS DEVERA' SAIR HOJE SALVADOR DESTINO PORTOS NORTE PT DEMORA SEGUNDO INFORMAÇÕES ARMADOR OCASIONADA AVARIAS MAQUINAS.

a) MERCANVIA".

VISITA O NOSSO JORNAL, O CONFRADE EDYR PROENÇA

Veio acompanhado de diretores da delegação Da FPD

Com a maior satisfação registamos a visita que nos fizeram esta manhã, o confrade Edyr Proença, e os srs. Ccl. Artur Vieira, Dr. Pericles Guedes, Blanor Carneiro, respectivamente, presidente, vice-presidente e tesoureiro da Federação Paraense, os quais faziam-se acompanhar ainda, dos srs. Otavio Lima Costa, fiscal da CBD e Wilson Assunção, radio-técnico da PRC-5.

Os ilustres visitantes demoraram-se em nossas dependências, mantendo cordial palestra com os que labutam nesta folha. Na oportunidade, o Cel. Vieira nos comunicou haver esta manhã visitado o quartel da Policia Militar, onde êle e seus companheiros, receberam acolhida muito fidalga, da parte do cel. Luciano Veras e de seus comandados.

"Não pude mais suportar o comunismo"

TRIESTRE, 19 — "Não pude mais suportar o regime comunista". Foi essa a explicação de um fugitivo de 35 anos, que chegou ontem a esta cidade procedente de Ljubliana, na Iugoslavia. Chegam constantemente a Itália e a Trieste pessoas fugidas do regime anti-estalinista, porem não menos comunista, do marechal Tito.

Cel. Artur Vieira

Estará em festas o futebol paraense na próxima segunda-feira, dia 21, com a passagem do aniversário natalicio do cel. Artur Vieira, presidente da Federação Paraense de Desportos, cuja delegação ora nos visita.

Aproveitando o ensejo, o ilustre visitante oferecerá aos integrantes da embaixada marajoára e aos desportistas natalenses, uma recepção em local que será posteriormente anunciado.

Destas colunas, levamos ao nataliciante, as nossas felicitações.

Noticiário Natalense

SOCIEDADE MUSICAL SANTA CECILIA — Ha muito Natal vinha carecendo de uma sociedade em que se congregassem todos os antigos cultores da Divina Arte. Esta sociedade agora é uma realidade. Temos aí, na Rua Amaro Barreto a Sociedade Músical "Santo Cecilia". Sodalicio de reconhecido valor.

ASSISTENCIA AOS MEDICOS — O Dispensário Sinfronio Barreto está de parabens. A sua campanha vitoriou. O número de pedintes, ontem, nas ruas, diminuiu, consideravelmente. Desde a primeira sexta-feira de abril que vem aquele Dispensário distribuindo, em sua séde, as esmolas que em cooperação com Deras, Prefeitura e o Comercio de Natal são adquiridas pelas irmãs de caridade. Nesta quinzena foram atendidos, no Dispensário, 787 pobres recebendo êles farinha, feijão e rapadura. Está faltando, ainda, a cooperação do povo em geral.

EDITOR JOSE' KONFINO — Esteve nesta Capital, ontem, o conhecido Editor de livros José Konfino. Especialista em publicação de livro de Direito veio aquele Editor a Natal onde residem clientes e amigos seus. Hoje, o sr. José Konfino viajou para o Sul do País.

REUNIÃO DA S.A.E. — Depois de um longo periodo de inatividade que mais parecia que se estivesse dissolvido reunir-se-á, hoje, no Edificio Mossoró, na Ribeira, a Sociedade Artística Estudantil. Na reunião de logo mais serão tratados assuntos de interesse dos seus sócios bem como de quantos pretendam tomar parte do quadro social da entidade estudantina.

Maternidade "Januario Cicco"

Assistencia obstetrica gratuita

Na maternidade "Januario Cicco", quando a pensionista não for acompanhada pelo seu medico, a assistencia ao parto será dada pela Obstetriz Maria Aparecida França, SEM NENHUMA REMUNERAÇÃO. D. Maria Aparecida França é chefe de Enfermagem Obstetrica da Faculdade de Medicina de São Paulo, veio a esta cidade organisar o Serviço de Enfermagem da Maternidade, e oferece os seus serviços á familia natalense, SEM NENHUMA REMUNERAÇÃO.

Precedente

(Conclusão da 1a. página)

Câmara Municipal de Santana do Matos.

Jovens:

Geraldo Moreira de Aguiar, filho do falecido Manoel Raimundo de Aguiar e funcionário do S. A. P. S., deste Capital.

— Geraldo Pereira, residente nesta Capital.

FALECIMENTOS:

Felisbelo Clementino da Silva — Faleceu, ante-ontem às 4,00 horas, o sr. Feliciano Clementino da Silva agricultor no municipio de Florania, neste Estado. O extinto contava 91 anos de idade.

Deixa 9 filhos, 42 netos e 28 bisnetos. O sepultamento verificou-se às 16,00 horas daquele dia no Cemiterio de Alecrim.

Noticias de chuvas

NOTICIAS DA ESTRADA DE FERRO "SAMPAIO CORREIA"

Recebemos hoje pela manhã, da Estrada de Ferro "Sampaio Correia" comunicação de haver chovido nos seguintes pontos do interior do Estado: Itaretama, 50 mm; Pedro Avelino, 10 mm; Afonso Bezerra, 30 mm; Pedra Preta, 80 mm; Fernando Pedroza, 20 mm; e Angicos, 17 mm.

Delegacia Regional do Trabalho

FERIADO NACIONAL O DIA 21 DE ABRIL

Uma nota da Delegacia Regional do Trabalho.

A Delegacia Regional do Trabalho torna público que o próximo dia 21 de Abril é feriado nacional, sendo proibido o trabalho nos estabelecimentos de atividades econômicas e profissionais em geral, ressalvados os de atividade permanente a que se refere o artigo 7 do Decreto nº. 27.048, de 12 de agosto de 1949 (Regulamento à Lei do Repouso Remunerado), assegurando-se aos empregados a remuneração correspondente ao dia de repouso.

Todavia, atendendo a que o aludido feriado coincide com dia de segunda-feira, será permitido o trabalho de empregados até às 12 horas, nos estabelecimentos de comércio de gêneros alimentícios em geral e nos de barbeiros e cabeleiros, exclusivamente, de acôrdo com o disposto no art. 2º. da Portaria Ministerial nº. 277, de 19 de outubro de 1948

FUNDAR E MANTER UM JORNAL, DESTINADO A ESCLARECER E CONGREGAR OS ESPIRITOS E' EM CERTO SENTIDO OBRA TÃO NECESSARIA E MERITORIA COMO LEVANTAR UM TEMPLO — Cardeal

AVISO AOS ASSINANTES D'A ORDEM DA CAPITAL E DO INTERIOR

Solicitamos aos nossos cooperadores da Capital e do interior providenciarem o pagamento de suas assinaturas, quando procurados pelo nosso cobrador ou pelos Agentes.

Outrossim lembramos que as assinaturas são pagas adiantadamente, sem exceção.

A GERENCIA

Chegou o confrade Edyr Proença

E com ele, os demais integrantes da Delegação

Consoante haviamos anunciado, chegou ontem a esta capital, viajando pelo avião da Cruzeiro do Sul, o nosso confrade Edyr Proença, chefe da secção esportiva de "A Vanguarda" e locutor esportivo da PRC-5, Rádio Clube do Pará. O jornalista guajarino teve festiva recepção, pois ao aeroporto de Parnamirim, acorreu incorporada a crônica esportiva da cidade.

Também pelo mesmo aparelho, chegaram os elementos restantes da delegação paraense, quais sejam: Dr. Péricles Guedes, vice-presidente da FPD; sr. Blanor Carneiro, tesoureiro e os jogadores Dico, Macaco, Nonato e Heitor, que a exemplo dos demais elementos chegados quarta-feira passada, tiveram recepção muito concorrida.

Capela de São Judas Tadeu

Amanhã, na Capela de São Judas Tadeu, às 7 horas, haverá missa. Antes da missa será dada a benção ao belissimo sacrário oferta do sr. Gumercino Saraiva e esposa bem como as imagens de Nossa Senhora das Graças e São Francisco das Chagas, dadas por outros devotos.

Colaboração do Vice-Consul da França

O sr. Oswaldo Medeiros vice-consul da França, nesta Capital, tem nos mandado sempre material informativo da embaixada Francêsa, no Rio de Janeiro. Desse material temos nos servido nesta jante pois trata-se de um serviço informativo, realmente, bom e escrito em linguagem clara e concisa. Agradecemos a colaboração.

Não houve jogos pelo certame de basquete

A penultima rodada do certame de basquete, que ontem seria disputada, teve de ser adiada, em virtude da impossibilidade de comparecimento do five americano, cujos componentes se acham acampados. Desta forma, a FNB em comum acôrdo com os demais disputantes, fez transferir para outra data.

Páscoa das Moças

Promovida pela Juventude Feminina Católica realizar-se-á no domingo 27 do corrente mês, às 7 horas, na Catedral da Apresentação, a comunhão pascoal da mocidade feminina, conjuntamente com a dos funcionários públicos.

As confissões terão lugar na tarde do sábado anterior nas diversas Igrejas da cidade.

Às 16 horas daquele mesmo domingo, na Escola de Serviço Social, as comungantes serão festivamente recepcionadas pelo Clube "Maria de La Luz".

A Juventude Feminina Católica convida por nosso intermédio as moças de Natal para o cumprimento do preceito pascoal numa demonstração, também de fé e de amor a Jesus Eucaristia.

Quadros para o jogo de amanhã

De acôrdo com as informes prestados à reportagem, pelos treinadores Barbosa e Nagib, guajarinos e potiguares deverão jogar amanhã, com estas formações:

RIO GRANDE DO NORTE

Gordo; Dico e Barbosa; Ozi — Amauri e Cuica; Jorginho (Dieb) — Tidão — Franklin — Tico e Paulo Izidro.

PARA'

Dodó; Biroba e Bereco; Jambo — Zemaria e Muniz (Nonato); Teixeirinha — Quiba — Juvenil — Herminio e Daniel.

Provincia Literária

Maceió

monumentos, datas e inscrições

R. Nonato

XII) — Na PRAÇA MONTEPIO DOS ARTISTAS, um recanto claro e calmo da Capital Alagoana, ergue-se, em atitude oratória, dedo em riste, apontado para o ar, numa imensa parábola do silêncio, o monumento do grande tribuno Bráulio Cavalcanti. (19)

O perimetro apresenta a forma de trapézio, em cujos pontos de interseção abrem-se ruas para o centro mais movimentado da Cidade.

Em um dos cruzamentos laterais, sobressae, em estilo moderno, embora sem grandes ornatos, mas de impressionante sobriedade de linhas, o edificio da Faculdade de Direito de Alagoas, centro de formação superior, ja hoje, tradicional, pelo seu conceito e pelo justo renome dos seus mestres e por cujo curso tem passado representantes de tantas gerações, figuras ilustres no jornalismo, nas letras e nas ciências juridicas da vida publica do pais, em que se tem projetado através de outras relevantes manifestações do pensamento e da cultura nacional.

Mas, a Historia da Faculdade ainda está por se contar. Não chegou ainda o dia do seu cronista. O seu papel, na história da formação Universitaria da mocidade brasileira, ja não poderá mais ser esquecido, especialmente, por aquêles que ainda envergam, nos roteiros da vida intelectual, uma das possibilidades, por excelência, para o homem chegar às fronteiras desse grande mundo dos estétas, dos iluminados da cultura, dos artifices do pensamento, esses esplêndidos desenhistas das idéias e das suas formas pictoricas.

XII) — Quando ando e divago nesse sitio, em hora ermã, e pelo me fico a contemplar o simbolo da vida e a imensa energia desse moço, cuja voz tinha reperenssão do eco das cachoeiras, tombado na praça publica, aos pés de um marechal glorioso que a consagração da posteridade se comprazera em reduzir-lhe as dimensões e a resistencia, chamando o, simplesmente de marechal de Ferro, (20) quando na verdade, o seu caráter e a sua consciência civica tinham a dureza do diamente e a têmpera do aço, dêsse que homens como Bráulio Cavalcanti (21) vieram ao mundo com uma predestinação indiscutivel, para algo de sobrehumano, entre os humanos, e que cumprida a sua missão, a fatalidade os arrastará, cegamente, por não mais poderem continuar entre os mortais, depois de contados, os seus dias na terra.

A história dessa campanha, que explode, em luta na Praça dos Mártirios, (22) e deixa cadaveres pelo chão, entre cidadãos livres, que invocam a Constituição, como expressão soberana de um direito igual para todos, no uso das suas garantias primárias, é bem o retrato de uma época, em que se fermentavam acontecimentos, em quase todos os Estados da região nortista, conturbando o cenario e a tranquilidade da situação politica nacional.

Decresciam, depois de longos periodos de permanencia na posse dos cargos publicos, o prestigio e o poder das velhas facções da politica da provincia, cuja organização remanescia, dos primeiros dias da Republica, fortalecidas, posteriormente, com a instituição politica dos Governadores, no periodo de administração de Campos Salles.

Passados anos, ja então a situação se modificara.

Surgia uma especie de ocaso, que ia descendo, embora lento, sobre a "era das oligarquias", diminuindo a sua importância, que fôra até então a única força discutivel nos arraiais da sua influência feudatária.

A instituição dessa modalidade de governo, calcada num regime de privilégios pessoais, espécies de novas capitanias Hereditarias desajustadas no tempo e nos interesses viria manter, no nordeste, um estado de "castas", cuja força e ação não reconheciam outros limites além dos seus próprios. A reação inopinada, fizera-lhe os primeiros abalos, abrira-lhe os primeiros rombos na resistência com o bombardeio, de grosso calibre, que contra ela foi dirigida, pelos novos orientadores da opinião pública, jovens ardorosos, cheios de entusiasmo e de fé, e em cuja palavra o povo começava a acreditar e descobrir a esperença de melhores dias, para a terra distante, abandonada à sorte de uma politica improdutiva, de um trabalho que se perdia entre os seus interesses e o desprêzo pela opinião de seus adversarios.

XIII) — Mas, um ciclo novo se abria, no campo da vida social e politica do Brasil, uma prova da mentalidade, que era submetida ao primeiro teste e animada pelo entusiasmo dos seus profetas, nos comícios e nos jornais, no meio das multidões das Capitais, ou nos fóros dos sertões, onde apareciam, levantando as multidões, com o calor do seu civismo e com a coragem com que sabiam defender os seus direitos de brasileiros livres e dignos.

A reação, porém, não se fazia esperar, de modo violento, irreprimivel, cheio de ódio e de vingança.

O ano de 1910 abria a série dêsses acontecimentos desses motins que viraram lutas e ceifaram tantas vidas preciosas, com o bombardeio de Manaus (23).

O advento de 1912 marcava os excessos ocorridos da Praça dos Martirios, onde perdera a vida o orador das multidões maceioenses.

No ano seguinte, 1913, o Rio Grande do Norte revoltava-se, agitado pela palavra do Capitão José da Penha. Era a campanha com que aquele ilustre militar patricio combatia o govêrno Alberto Maranhão, (24) tentando levar ao Palácio do Govêrno o nome do Capitão Leônidas da Fonsêca, filho do próprio Presidente da República, Marechal Hermes da Fonseca. Em período mais agitado da campanha, Natal foi teatro de um intenso tiroteio, feito pelos soldados do Govêrno, em ponto mais central da Capital, (25) onde se encontrava com os seus amigos, vitimas daquele espingardeamento (26).

Por sua vez, no Estado vizinho, depois da queda dos Acioles, vinha, em 1914, a SEDIÇÃO do Joazeiro, (27) onde os jagunços do Padre Cicero dirigidos pelo Dr. Floro Bartolomeu forçavam o Coronel Franco Rabelo a renunciar o Govêrno do Estado.

No choque com êsses grupos egressos da cidadela do Caldri, (28) — pereceu no campo da luta, nos sertões cearenses, o bravo norte-riograndense José da Penha, que defendia a legalidade e o regime (29).

O povo de Fortaleza, reverenciando-lhe o heroismo, prestou-lhe as mais justas homenagens, honrando o seu nome e desafrontando a memória do grande idealista e intrépido libertário, desaparecido nos campos da cruenta Liberdade, a sua grande mistica, como ele próprio confessava: "A Liberdade não morre, transfigura se".

(Conclui na 2a. página)

LEITURA PRECISA NA LOMBADA

Labim/UFRN

GRANJA, 22 — Radiogramas — Informam-nos que serão iniciadas ainda êste mês as obras do novo e magestoso edifício da I.A.P.C., do qual será proprietário o seu dinamico regional e um conjunto de apartamento para operários. O edifício ficará situado em um bom local.

A ORDEM
Propriedade do Centro D. Vital S. A.

LONDRES, 22 — O estado de [illegible] chill, obrigado por forte resfriado, ainda não melhorou sensivelmente. O Chefe do Governo, todavia, continua [illegible] Hoje no dia oficial prejudicado, [illegible] Sandwell, no Kent.

ANO XVI — RIO GRANDE DO NORTE — NATAL — TERÇA-FEIRA, 22 DE ABRIL DE 1952 — Num. 4[illegible]

Baixa o custo de vida nos EE. UU.

Paroquia de Nossa Senhora de Fátima, em Parnamirim

Sua instalação no proximo dia 26 — Posse do primeiro vigario

A Paroquia de N. Senhora de Fátima da Vila de Parnamirim recentemente creada por decreto do sr. Arcebispo Metropolitano será instalada solenemente no proximo sábado dia 26 do corrente.

O ato terá inicio ás 8 horas na Capela local sob a presidencia de S. Excia. o sr. Arcebispo D. Marcolino Dantas que em transporte gentilmente cedido pelo Comando da Base Aerea de Natal, chegará ali na manhã daquele dia sendo festivamente recebido.

Especialmente convidados paraninfarão a ceremonia o Mons. João da Matha, Vigário Geral do Arcebispado, o Cel. Honorio Koeler, Comandante da Base Aérea de Natal e o Sr. Manuel Afonso, Consul Português.

Ato continuo o sr. Arcebispo empossará o primeiro Vigário Padre João Correia de Aquino, cap. capl. da Base Aerea de Natal que em seguida celebrará Missa festiva por todos os paroquianos.

Do programa organizado pelo futuro Vigario consta um triduo preparatorio de exercicios espirituais a ter inicio no dia 23 visando bem dispor os fiéis para a celebração do grande dia e para a comunhão pascal da Paróquia que se realizará na mesma oportunidade.

Um dos maiores órgãos do mundo

LISBOA, 19 — CHEGARAM ao Santuario de Nossa Senhora de Fátima três caminhões com o órgão monumental destinado à Basilica de Nossa Senhora.

Tem 11.000 tubos, o maior dos quais com 10 metros de comprimento e 60 centimetros de diâmetro interior e o menor com 6 milimetros. O seu pêso é de 30 toneladas e nele trabalharam 56 operários durante 8 meses consecutivos.

Foi executado nas oficinas dos Irmãos Riffati de Pádua, e é o maior órgão da Europa e um dos maiores do mundo. Veio acompanhado de 15 operários italianos que vêm trabalhar na montagem do majestoso órgão.

Contraste com o Brasil no mesmo periodo

RIO, 22 — Informações procedentes de Nova York, estampadas no último numero do Boletim do Consulado Geral do Brasil naquela cidade, trazem alguns dados sôbre a redução do custo de vida nos Estados Unidos, um grande contraste com o que se verificou no Brasil no mesmo periodo.

Diz o boletim:

"O Escritório de Estatistica do Trabalho, com sede em Washington, informou recentemente que o indice dos preços, neste pais, havia baixado de 0,6%, de meados de janeiro a meados de fevereiro últimos. Foi êsse o primeiro declinio desde junho do ano passado, e o maior desde dezembro de 1949. A redução no custo de vida, ora anunciada, significa que um milhão e meio de ferroviários, cujos salários estão diretamente relacionados com o citado indice, sofrerão uma perda de um centavo de dólar por hora de trabalho. Da mesma forma, 40 mil operários das fábricas de aviões terão idêntica redução em seus salários. Apesar da baixa verificada, o indice que acaba de ser anunciado é ainda 10,4% superior ao que vigorava em junho de 1950, quando irrompeu o conflito na Coréia, e 2,2% superior ao indice registrado há doze meses. Segundo informam alguns observadores, essa tendência de declinio no custo de vida, deve ser continuada depois de fevereiro. A maior baixa, de acôrdo com os dados apresentados, foi a dos preços dos gêneros alimenticios no varejo — mais de 2%. Houve também declinio nos preços dos vestuários e moveis para residências. Por outro lado, registraram-se pequenos aumentos nos preços dos combustiveis, eletricidade, refrigeração e aluguéis, os quais, entretanto, não chegaram a contrabalançar a baixa verificada em outros produtos e serviços".

Os fatores determinantes da formação dos preços nos Estados Unidos e no Brasil são diferentes. A organização econômica daquele pais permite um melhor contrôle de preços, nos setores onde intervêm o govêrno e as taxas de lucros são bem moderadas, relativamente à taxa de ganância elevadissima que define os negócios no Brasil. Entretanto, é oportuno estabelecer um confronto com o que aconteceu no nosso pais. Justamente em janeiro e fevereiro de 1952, verificou-se uma corrida de preços, com liberações e majoração de tabelas, assim como de tarifas de serviços públicos, que resultou no fato de que, nesses primeiros sessenta dias do ano em curso o indice do custo de vida registrou um aumento igual ao verificado em todo o ano de 1951.

General Canrobert Pereira da Costa

Chegará, amanhã, às 9,30 horas, em Parnamirim — Inspecionará a Guarnição de Natal — Visitará Fernando Noronha

Viajando em avião da F.A.B., desembarcará, amanhã, as 9,30 horas, em Parnamirim, o General Canrobert Pereira da Costa, que procedente do Norte do Pais, vem inspecionar, nesta Capital, a Guarnição Federal sediada aqui. Em Parnamirim, aquele ilustre militar será recebido pelo Estado Maior da Guarnição de Natal passando depois em revista a tropa. Na proxima 5a. feira o General Canrobert Pereira da Costa deverá seguir viagem até Fernando Noronha onde o leva assuntos ligados à sua inspeção. Convidando-nos, em nome Guarnição para assistir a chegada do Comandante da Zona Militar do Norte esteve, hoje, em nossa redação, o Major Aníbal Gurgel.

TOMA VULTO A CANDIDATURA DO GENERAL ETCHEGOYEN

RIO 22 — Radiopress — Sôbre a adesão do brigadeiro Eduardo Gomes à candidatura de Etchegoyem, o general Inácio Veríssimo declarou: "A posição assumida pelo Brigadeiro Eduardo Gomes, nessa questão, é das mais dignas". O General Paulo Galoti falou, também, sobre o apoio dado pelo brigadeiro dizendo: "Não pode ser melhor acatada. A aceitação do brigadeiro ao convite para ser presidente de honra da cruzada democrática é auspiciosa e a recebi com muito entusiasmo não apenas por se tratar de um brigadeiro, mas, sobretudo, por ser Eduardo Gomes".

Um novo instituto microbiológico sueco vende aos agricultores bactéria para o enriquecimento da terra

ESTOCOLMO, 22 — Foi inaugurada, em 3 de Março, pelo Rei Gustavo Adolfo, uma nova secção do Instituto Sueco de Agronomia, em Ultuna, perto de Upsala, destinada a investigações microbiológicas e á produção de culturas de bactérias para enriquecimento da terra. A nova secção foi instalada em edificio próprio, provido do aparelhamento técnico mais moderno para os trabalhos de laboratório. A principal missão do Instituto será a produção de culturas de bactérias para a inoculação de sementes de plantas leguminosas, tais como trêvo, alfafa, etc. Em outro departamento do novo instituto são estudados os métodos de ensilagem do ponto de vista bioquímico e microbiológico. Os agricultores poderão encomendar agora, diretamente, ao Instituto as culturas de bactérias de que necessitam. A utilização de palha para o enriquecimento do solo é outro problema que agora está sendo estudado pelos investigadores.

Triduo Eucaristico, na Catedral

Páscoa das Moças e dos Funcionarios

Pelo transcurso do primeiro aniversario da "ADORAÇÃO NOTURNA", terá inicio na Catedral metropolitana, no próximo dia 24, quinta-feira, um Triduo comemorativo. A Adoração Noturna foi uma feliz iniciativa dos Homens de Ação Católica, que logo teve o apoio e as bençãos do Exmo. Sr. Arcebispo Metropolitano. Todas as primeiras quintas-feiras de cada mês, ha sempre um grupo de homens, pertencentes ou não a diversas associações, que nas horas caladas da noite, vem adorar a Nosso Senhor no Sacramento Augusto da Eucaristia.

O encerramento do Triduo será no dia 27, domingo. As 7 horas, Missa festiva. Pascoa das MOÇAS, a cargo da Juventude Feminina Católica, e a Pascoa dos Funcionários Publicos Federais, Estaduais e Municipais, a cargo de Irmã Rosalie, as quais pedem o comparecimento de todos, ás pregações preparatorias que serão feitas com o triduo. O Vigario convida os setores da Ação Católica, a Irmandade do Santissimo Sacramento ás Associações e os fiéis em geral.

LEIA A ORDEM e verifique se você não aprende diariamente alguma coisa para o bem do seu espirito.

Dom Helder Camara

Sua Sagração, domingo

Realizou-se, no domingo ultimo, no Rio de Janeiro, a tocante cerimonia da sagração episcopal de dom Helder Câmara ultimamente, nomeado bispo auxiliar da Capital do Pais, encarregado, dos negocios relativos à Açao Católica e apostolado dos leigos. A proposito recebemos o telegrama seguinte: "Rio, 20 — A ORDEM — Natal — Imponente sagração Dom Helder; Cardeal Câmara sagrante, Dom Rosalvo e Dom Jorge consagrantes, estando presente Candelária Nuncio Apostolico, Bispos, Sacerdotes, Acão Católica, Congregações Marianas e outros sodalicios. Representamos nossas organizações. Abraços Ulisses de Gois, Custódio Toscano".

SEVERAS MEDIDAS ADOTADAS PELOS COLEGIOS CATOLICOS DE BOGOTA'

BOGOTA', 22 (U.P.) — Os colégios católicos femininos de ensino secundário, desta capital, advertiram que cancelarão as matriculas de suas alunas que assistam a festas e bailes, ou que participem de concursos esportivos intercolegiais e de concursos de beleza.

A todos os pais de familia que têm ido matricular suas filhas em colégios católicos, tem-se-lhes apresentado, para que a leiam, uma circular da "Confederação Nacional dos Colégios Católicos", com as medidas adotadas pelas diretorias dos colégios femininos desta capital, naquele sentido.

A circular diz, em parte:

"Com o fato de assinarem a matricula, os pais de familia se comprometem a conservar suas filhas no estado de estudantes, o qual é incompativel com a vida social, festas e bailes, e o colégio cancelará a matricula das que infrinjam êsse compromisso.

"A aluna compromete-se a não participar de concursos esportivos inter-colegiais, nem a fomentar o espirito de atletismo, saúde e exibicionismo".

Revezes Comunistas

ESTOCOLMO, 22 — Nas eleições realizadas, ultimamente, nos sindicatos operários de Gotemburgo, foram adjudicados aos social-democratas, praticamente, todos os postos direitvos de vários e importantes sindicatos locais, nos quais antes os comunistas predominavam.

Notícias de chuvas

Recebemos noticias de haver chovido, ontem, nos seguintes pontos do interior do Estado: Luis Gomes, 150 mm; Pau dos Ferros, 87 mm; São Miguel, 70 mm; Panatis 50 mm; São Vicente, 50 mm; Martins 42 mm; Serra Negra, 14 mm; Demetrio Lemos, Assú e Umarizal outras chuvas. Santa Cruz e Florania, chuvas torrenciais, Pedro Velho, José da Penha, Portalegre e Santo Antonio, boas chuvas.

Arranje novos assinantes para A ORDEM. Do contrário, o sr. ou a sra. não são amigos da imprensa católica de nossa terra.

Experiencia com cabras

Um "Centro de Sêde" no cerebro é descoberto por um médico sueco

ESTOCOLMO, (22) — O osmótica do sangue. Por meio de cânulas de formato especial, o Dr. Andersson injetou algumas gotas de uma solução salina de 1 a 2 por cento no [illegible] Dr. Andersson [illegible] Em [illegible] de menos de um minuto, as cabras começaram a beber grandes quantidades de água, prova de haverem registado a ligeira antes da injeção. A mesma sêde aparentemente [illegible] pode ser observada pelas uma vez injetada a injeção mais uma ou mais tarde. Ao contrário não se produziu reação alguma se a solução [illegible] pressão osmótica inferior á do sangue. O Dr. Andersson relatou recentemente, as suas experiências que foram registradas em filmes, em uma reunião da Sociedade Sueca de Investigações Médico-Veterinárias.

FUNDAR E MANTER UM JORNAL, DESTINADO A ESCLARECER E CONGREGAR OS ESPIRITOS E' EM CERTO SENTIDO OBRA TAO NECESSARIA E MERITORIA COMO LEVANTAR UM TEMPLO — Cardeal

INVESTIGAÇÃO PELA CRUZ VERMELHA INTERNACIONAL

NAÇÕES UNIDAS, 22 — Forte apoio vem sendo dado na Comissão de Desarmamento das Nações Unidas à proposta no sentido de que se permita a Cruz Vermelha Internacional realizar uma investigação imparcial das acusações comunistas da existência de guerra bacteriologica na Coréia. Em reunião da Comissão, representantes da China Livre, Grécia, Holanda e Turquia apoiaram a sugestão, recentemente, apresentada pelo delegado norte-americano Benjamin Cohen. Cohen concitou o delegado soviético a dizer "se seu govêrno exercerá seus bons ofícios para fazer com que as autoridades comunistas chinesas e norte-coreanas aceitem a proposta da Comissão Internacional da Cruz Vermelha para uma investigação imparcial dessas acusações".

Homenagem a Joaquim José da Silva Xavier

RIO 22 — Radiopress — Nesta Capital, bem como no pais todo, realizaram-se várias solenidades civicas reverenciando a grande figura de Tiradentes protomartir da e-

manicipação politica brasileira. A mais importante homenagem foi levada a efeito defronte da estatua de Tiradentes, falando vários oradores.

O QUE OCORRE NO MUNDO

NOTICIARIO DO USIS

OBRAS DE VILLA LOBOS

WASHINGTON, 22 — A Orquestra Nacional Sinfônica dos Estados Unidos executará um concerto do patricio Villa Lobos a 26 de março próximo. O côro da Universidade Howard, de Washington, cantará nesta data o "Choro N. 10" do mesmo autor. Os outros números do programa serão obras de Brahms, Mendelssohn e outros. Esta proclamação deverá ser executada durante a Semana Pan-Americana, que anualmente, se destina a comemoração da amizade e ideiais comuns das nações americanas, e, que se inicia a 13 de abril. No entanto foi antecipada em vista de a Orquestra terminar a temporada antes daquela data.

CAMPANHA RUSSA PARA DOMINAR COMPLETAMENTE OS POLONESES

NEW YORK, 22 — A campanha russa, no sentido de apertar o cerco, de seu poder sôbre o nobre pôvo polonês continúa, segundo informações colhidas em fontes polonesas. As informações dizem que os lideres comunistas procuram enaltecer seu credo e desenvolver o entusiasmo e simpatia pelos ideais e principios do comunismo através de uma propaganda organizada. Quando os discursos ou as publicações não produzem os resultados esperados, seus autores são severamente reprendidos. O objetivo primário dessa campanha visa a completa aceitação pelos poloneses dos principios comunistas em todos os aspectos da vida. Por exemplo: a arte polonesa vem sendo severamente criticada, por não refletir os principios artisticos do comunismo. O livro de visitantes do museu registra 120.000 visitas durante o ano de 1951. Além de colocarem um busto de Lenine, exibem no mesmo museu um filme que é descrito pelos funcionários da casa como um documentário sôbre a vida de Stalin e de Lenine. Além da campanha muito bem organizada, tôda influência das nações livres sofrem grandes ataques e procuram impedi-la a tôdo custo.

O QUE OCORRE NO BRASIL

Noticiario da Radiopress

BELEM, 22 — Em novembro, será lançada a pedra fundamental da nova usina de luz de Belem com capacidade para vinte mil kw devendo dentro de noventa dias, ser aberta a concorrencia publica para aquisição de maquinas.

UNIFORMES OS HORARIOS DA CLASSE MEDICA

BELEM, 22 — A classe medica do Para resolveu uniformizar os horários respectivos ficando estabelecidos os seguintes preços. Primeira consulta, setenta cruzeiros, enquanto as demais, cinquenta cruzeiros, hora marcada, com cruzeiros; visitas a domicilio de dia cinquenta cruzeiros, noturnas duzentos cruzeiros.

EXPORTAÇAO DE MINERIOS DE FERRO

VITORIA, 22 — Até o dia 31 de março do corrente ano serão exportadas pelo cais especial desta cidade três milhões setecentos e oitenta e uma mil cento e sessenta e nove toneladas de minérios de ferro. Durante o primeiro trimestre deste ano, a tonelagem exportada subiu a duzentos e sessenta e duas mil quinhentas e quarenta e quatro toneladas.

CASA DO ESTUDANTE CAPIXABA

VITORIA, 22 — O govêrno federal acaba de pagar a quantia de duzentos e cinquenta mil cruzeiros em favor da Casa do Estudante Capixaba, referente ao auxilio concedido para a construção de sua séde, nesta Capital.

EXPOSIÇÃO DE PINTURA

VITORIA, 22 — No Salão da Associação Espiritossantense de Imprensa foi inaugurada a Exposição Coletiva de Pintura Brasileira organizada pelo jornalista Alberto Dubois Damiani.

CONGRESSO NACIONAL DE HOMEOPATIA

PORTO ALEGRE, 22 — A 1.ª de maio próximo realizar-se-á nesta Capital, o 4.º Congresso Nacional de Homeopatia. Para êsse certame está sendo preparado o programa.

Labim/UFRN

CENTRO DE IMPRENSA S. A.

Séde — Rua Dr. Barata, 208 — NATAL

Presidente — OLIMPIO PROCOPIO DE MOURA

Gerente — TOLARDO COUTINHO

A ORDEM

DIARIO VESPERTINO

(Circula desde 14-7-1925)

Diretor — OTTO GUERRA

Secretario — XAVIER FERREIRO

TELEFONES

Direção 20-70 — Gerencia 12-40 — Redação 12-22 — Presidencia 14-00

ASSINATURAS

Ano 240 150,00

Trimestre 40,00

Semestre 80,00

VENDA AVULSA

N. atrasado 070 1,00

N. do dia 1,00

PUBLICAÇÕES — TABELA NA GERENCIA

REPRESENTANTES

RIO — A. S. LARA, Senador Dantas 30-1.º andar — Fone 22-5084

S. PAULO:—Raul Cassamayor, Rua Felipe de Oliveira, 21 3.º andar Fone: 9-6073

SOCIEDADE

O PENSAMENTO UNIVERSAL

O socialismo é incapaz de atingir o fim a que se propõe; organizar uma vida isenta de privações e cheia de prazeres e gozos. — Leão XIII.

ORIENTANDO

Alimentação excessiva ou deficiente, regime alimentar monótono, mastigação incompleta, irregularidade de horário nas refeições, abuso de guloseimas, doces, pastelarias, tudo isso concorre para a prisão de ventre. Este é, pois, na maioria dos casos, o resultado de uma alimentação errada.

Livre-se da prisão de ventre, procurando eliminar ou corrigir as irregularidades de seus hábitos alimentares. — SNES.

RECEITA DO DIA

DOSSE DE PESSEGO. — Descascam-se os pêssegos, tiram-se os caroços, lavam-se em água. Pesam-se e se toma o mesmo peso de açúcar. Mistura-se bem e deixa-se ficar assim durante uma noite. No dia seguinte tira-se o sumo da fruta e faz-se ferver até ficar uma calda espessa. Junta-se depois a fruta e cozinha-se por 2 horas.

FARMACIAS DE PLANTÃO

Farmacia RIO GRANDE — Avenida Rio Branco — Cidade Alta.

Farmacia MONTEIRO — Rua Dr. Barata — Ribeira — Fone: 12-02

Farmacia SANTO ANTONIO — Rua Amaro Barreto — Alecrim — Fone: 20-14.

DOIS ANOS

Ao interessante ANTONIO FOTIGUAR, dileto filhinho de William Marinho de Leiros, no seu segundo aniversario natalicio.

Dois anos, são simplesmente,
Dois passos dados na vida.
E o que resta para a frente
E' coisa desconhecida

Quem sabe o que aguarda a gente,
Nessa estrada indefinida,
Que o homem triste ou contente,
Percorre com tanta lida.

Sem saber o resultado
Dessa jornada de dôres
Num porvir ignorado!

Porisso, meu anguicho,
Que Deus matize de flores,
Como estrélas, teu caminho!

Natal, 22 de Abril de 1952.

Marcos Falcão.

ONTEM:

SENHORES:

Teofilo Lopes — Transcorreu, ontem, o aniversário natalicio do sr. Teofilo Lopes presidente da Câmara dos Vereadores da cidade de S. Tomé e residente em Barcelona. Por êsse grato evento foi o natalicíante muito cumprimentado.

FAZEM ANOS HOJE:

Senhoras:

Francisco Benfica Vanderlei, esposa de Alberto Vanderlei, funcionário da Estrada de Ferro "Sampaio Correia" e nosso cooperador

— Evangelina Ramos, esposa de Antonio Artur de Ramos

—Emiar Lima, esposa de Célio Petrovich, comerciante nesta praça

— Maria Carvalho Porpino, esposa do sr. Cicero Porpino, comerciante nesta praça.

Senhores:

— Avelino Costa, residente nesta Capital.

— Artur Alencar, motorista em Natal.

Senhorinhas:

Maria de Lourdes Dantas Madureira, filha de Clodoveu Madureira

— Odete Florencio Peixoto filha de Raimundo Florencio Peixoto.

Jovens:

Geraldo Petrovich, filho de Mateus Petrovich

CRIANÇAS:

Transcorre nesta data, o aniversário natalicio do menino Antonio Potiguar, filho do sr. William Marinho Leiros, funcionário da Prefeitura Municipal de Natal e de sua exma. esposa d. Dulce Castro Leiros.

VISITAS:

Tivemos o prazer de receber, hoje, a visita do nosso prezado amigo Arrur da Silva Leandro, gerente do Banco do Brasil, em Caicó e nosso dedicado cooperador. O senhor Leandro é nosso acionista e assinante desde a fundação do Jornal, em 1925 sendo sempre um grande amigo da Imprensa Catolica. Na visita que nos fez aquele amigo demoramos a cordial palestra com os nossos diretores.

Abraçamos hoje em nossa redação, o prezado amigo Manoel Henrique de Azevedo representante de A ORDEM em São Paulo do Potengi onde é pessoa de grande destaque nos meios sociais. Aquele senhor demorou-se por alguns instantes na redação deste jornal mantendo cordial palestra com os que aqui trabalham.

FALECIMENTOS:

Manoel Orago da Cunha— vitimado por insidiosa molestia, faleceu, nesta capital, onde se encontrava, em tratamento de saúde, o sr. Manoel Orago da Cunha, comerciante e vereador à Câmara Municipal, eleito pela UDN em grande aliança na última eleição.

Era o extinto, que contava 50 anos de idade, deixa viuva a exma. d. Maria Finizola da Cunha e um filho, o jovem Jandui Finizola da Cunha, 2.º anista de medicina, cursando a Faculdade do Recife.

Verificou-se o seu enterro pelas 15 horas do dia seguinte ao seu passamento, saindo o féretro, com grande acompanhamento, da casa à rua Leão Veloso n. 546, no bairro do Alecrim, onde presentemente se encontra a sua familia.

Cooperativa Central de Credito Norte Riograndense Ltda.

(Ex-Caixa Rural e Operária de Natal)

Séde - Rua Dr. Barata, 208 - Ribeira

Expediente - 12,30 ás 15,30 horas

O mais popular dos estabelecimentos de crédito

Propulsor da Economia e do Trabalho

Faça hoje mesmo seu deposito

E' uma prova de confiança no Cooperativismo

Lembrança da Ressurreição

BOANERGES SOARES

A Semana Santa foi, como sempre, oportunidade para graves meditações. Todas as etapas da vida, paixão e morte de Nosso Senhor Jesus Cristo, até a ressurreição constituem um convite aos homens para um momento de lembrança e conciliação a Jesus veio ao mundo para salvar os homens e foi crucificado. O Tribunal que O julgou, embora O reconhecendo inocente curvou-se aos caprichos da massa conturbada. Torturado, crucificado numa cruz, encravada no Apice do Calvário, morreu de braços abertos para a humanidade num convite aos homens para que se amassem mutuamente. Sua ressurreição foi a mostra, ao mundo do Seu Poder Onipotente como enviado de Deus

Duvidaram da Sua grande obra, apareceu a quatro testemunhas da sua ressurreição para a vida eterna.

Dois amigos de Jesus que caminhavam de Jerusalem para Emmaus, sentiram a Sua presença, ouviram a Sua voz e O viram partir o pão como fazia o Pai nas ceias familiares.

Simão que O negara foi testemunha do Mestre.

A vida, a paixão e a morte de Jesus são motivos de profundas meditações.

Os homens deste mundo flagelado devem amar-se cada vez mais.

"A crucificação fôra o escurecimento de um dia, para que fulgurasse mais vida por todos os dias que hão de vir" (Historia de Cristo, G. Papini, pag. 558).

Que a escada de Jacob seja o istimo de ligação entre a terra e o céu para os homens que querem Jesus.

Que a nuvem luminosa que O envolveu na assunção quarenta dias após a ressurreição, paire sôbre nós e que seja o explendor de Sua grandeza as rutilantes auroras.

Natal — Ressurreição — 1952

AVISO

O advogado JOAO MEDEIROS FILHO avisa que retardou sine die sua transferencia para o Rio de Janeiro, achando-se á disposição de clientes e amigos á rua Felipe Camarão 613.

PORTARIA Nº 598 DE 18 DE ABRIL DE 1952

FAZ RECOMENDAÇOES AOS CHEFES DE DIVISAO E TOMA PROVIDENCIAS ADMINISTRATIVA

O DIRETOR GERAL DO DEPARTAMENTO ESTADUAL DE ESTATISTICA, usando de suas atribuições e, tendo em vista os interesses da administração, em relação à bôa ordem interna dos serviços,

RESOLVE recomendar aos Chefes de Divisão deste Departamento, para que transmitam aos seus auxiliares imediatos, a observância rigorosa das determinações contidas na Portaria n. 575, de 11 de fevereiro último, advertindo-os mais uma vez de que, nesta administração não será tolerada a entrada ou permanência de pessôas estranhas ao serviço, ou seja dar acolhimento a quem quer que seja no recinto das secções de trabalho, após o início do expediente, como determina o art. 87, do Regulamento em vigor.

Os assuntos que interessem à repartição, ou se relacionem com qualquer funcionário, em particular, serão tratados no Gabinete da Diretoria, das 12 às 17.30, onde serão atendidas as partes.

O não cumprimento destas recomendações importará na incidência e aplicação, gradativa, da pena disciplinar em que incorrer o funcionário, prevista no art. 70, §§ 1.º e 2.º do citado Regulamento.

Cumpra-se e publique-se.

Diretoria Geral do Departamento Estadual de Estatistica, em Natal, 18 de abril de 1952

Antonio Alves de Oliveira
— Diretor Geral

ESTA NA HORA!...

Quer possuir sua Casinha?...

Vá com Agostinho, Av. Deodoro n. 280, escolha o que lhe agradar, na Vila "S. Francisco."

VENDE SE uma casa à Rua Juvino Barreto nº. 242, a tratar na Rua Ulisses Caldas nº. 242, com o proprietario.

"COQUERO ANAO"

Mudas com 6 a 12 mêses de comenteiro.

A tratar á rua Serido 454

NOSSAS OFICINAS ESTAO APARELHADAS COM MAQUINAS MODERNAS

— PARA —

Confecção de quaisquer serviços graficos e de PAUTACAO

NOSSOS PREÇOS DESAFIAM COMPETIDORES

RIFA-AVISO

Agapito Jeronimo de Souza, responsavel pela Rifa de um corte de Brim Tropical, que seria corrida no dia 3 de Maio proximo, avisa que a mesma foi transferida para o dia 14 de Junho vindouro, ficando como responsavel, a sua esposa Da. Emilia Simplicio de Sousa, em Macaiba, por motivo de sua transferencia para Recife.

A experiencia aconselha!

PREFIRAM PARA SEU CONFORTO NO LAR O RENOMADO FOGAO D A K O

O FOGAO QUE MAIS SE VENDE NO BRASIL
O UNICO QUE PERMITE SUBSTITUIR FACILMENTE AS PEÇAS GASTAS, PROLONGANDO O SEU FUNCIONAMENTO POR LONGOS ANOS.

FOGÕES "D A K O"

PRATICOS, ECONOMICOS E EFICIENTES

FOGÕES D A K O A CARVAO, LENHA E ELETRICIDADE

NOVA REMESSA A DISPOSIÇAO DO PUBLICO.

NOVOS MODELOS, ESMALTADOS EM BRANCO E ACABAMENTO DE LUXO

APEZAR DE SER O MELHOR D A K O E' AINDA O MAIS BARATO

FACILIDADES DE PAGAMENTO
VISITEM A EXPOSIÇAO DE FOGÕES D A K O DISTRIBUIDOS EXCLUSIVAMENTE PELA FIRMA

CARLOS LAMAS

RUA DR—BARATA 233 FONE 1159
END. TELG. CLAMAS. CAIXA POSTAL, 87

— N A T A L —

V S VAI A RECIFE?

O Hotel Bôa—Vista instalado em confortavel Palacete no coração de Recife, despõe de aposentos confortaveis--

Diarias 60,00

Rigorosamente familiar

Há espaço para guardar automoveis

HOTEL BOA — VISTA

Rua Barão São Borja, 36

Proximo a Radio Tamandaré

RECIFE

FUTEBOL PAULISTA

As arrecadações dos clubes no campeonato de 1951

Terminado o certame, as arrecadações totais dos diversos clubes nos jogos em que tomaram parte, são as seguintes:

CORINTHIANS	10 132 116,00
PALMEIRAS	7 886 270,00
S. PAULO	6 308 992,00
PORTUGUESA DE DESPORTOS	5 003 917,00
SANTOS	2 680 180,00
PONTE PRETA	2 322 710,00
GUARANI	2 038 074,00
JUVENTUS	1 951 050,00
XV DE NOVEMBRO	1 548 835,00
IPIRANGA	1 521 906,00
PORTUGUESA SANTISTA	1 308 490,00
NACIONAL	1 209 190,00
RADIUM	1 199 372,00
COMERCIAL	1 151 631,00
JABAQUARA	951 15 ,00

Capinadeiras Planet Junior

OS MELHORES PREÇOS DA PRAÇA EM

Clemente de Carvalho & Cia. Ltda.

Teleg. ADRINAR — Telefone 2065

RUA FREI MIGUELINHO, 48

Associação dos Cronistas Esportivos

NOTA OFICIAL

A Diretoria da Associação dos Cronistas Esportivos reunida, extraordinariamente, esta manhã, para apreciar as lamentaveis ocorrências de ontem no Estadio "Juvenal Lamartine", durante a realização do segundo jôgo pelo Campeonato Brasileiro de Futebol, entre as representações do Pará e do Rio Grande do Norte, acontecimentos estes que maculam o nosso bom nome esportivo fugindo à tradicional linha de exemplos de nosso passado, resolveu adotar as seguintes resoluções:

a) Considerar-se de luto pelos repudiaveis acontecimentos anti-desportivos partidos de alguns jogadores que se não souberam conduzir em campo provocando uma situação delicada para os que trabalham na crônica esportiva que tinham uma dívida de honra a saldar com os seus irmãos do Pará, compromissada por um seu representante perante o público guajarino oito dias atrás quando assegurou que, aqui, os visitantes receberiam a mesma fidalga acolhida dispensada em Belém, aos nossos jogadores, mesmo dentro do gramado;

b) Tornar público o seu formal e veemente protesto contra os desmandos verificados na fase final da peleja, protesto este que será traduzido através do nosso silêncio em torno do que foi o embate decisivo entre potiguares e paraenses:

c) Telegrafar à crônica esportiva Marajoara dando ciência dessa resolução, reafirmando total repúdio à conduta lastimavel dos atletas provocadores, conforme o já declarado à embaixada visitante tão logo o Juiz Ivan Capeletti determinou o encerramento da partida;

d) Encarecer da Federação Norte-Riograndense de Desportos providencias indispensaveis coibindo a repetição de tais acontecimentos que sómente enodoam o nome esportivo do Rio Grande do Norte, com triste repercussão no seu passado de glórias.

Natal, 21 de abril de 1952

A DIRETORIA

ARMAZEM NATAL

Grandes estoques de Estivas, Molhados e Cereais Sortimento completo de bebidas nacionais e estrangeiras

Vendas em grôsso e a varejo Entrega a domicilio

AVENIDA RIO BRANCO 585 — TELEFONE 1210

Placard Esportivo do Brasil e do Exterior

Campeonato Brasileiro de Futebol

NATAL — Pará 2 x Rio Grande do Norte 1 — Goals de Quaba (2) e Tidão, respectivamente. Juiz — Ivan Capeletti. Renda 56.000 cruzeiros BELO HORIZONTE Minas 2 x Pernambuco 0 — Goals de Gúerino e Sabú. Na prorrogação, nova vitoria dos mineiros, por 2 x 0, tentos de Petronio e Sabú. Juiz — Mario Viana.

PORTO ALEGRE Rio G. do Sul 2 x Bahia 1 — goals de Luizinho e Bacamarte, contra, para os gaúchos e Mituca, para os baianos. Juiz — Carlos de O. Monteiro.

PRÓXIMOS JOGOS

Em S. Paulo — Pará x Rio G. do Sul — No Rio Minas x Mato Grosso.

AMISTOSOS

MONTEVIDÉU Nacional 1 x America do Rio 0 — Goal de Martinez.

PARIS

França 3 x Portugal 0

SARREBRUCK

França (seleção B) 7 x Sarrebruck 0

D. FEDERAL

Botafogo 6 x Bangu 1 — Fluminense 4 — Madureira 1 — Portuguesa (2) — Bonsucesso 0 — Vasco 3 — Flamengo 1 — Canto do Rio 1 — São Cristovão 0 — Campo Grande 1 — Olaria 1 — Andarahy 1 — Portuguesa 1 — Madureira 1 — Bonsucesso 1 — Vasco 1 — Flamengo 1 — Canto do Rio 1 — São Cristovão 1

Labim/UFRN

Poços e Barragens

OTTO GUERRA

Mui acertadamente, o art. 15 n. IV do novo Regulamento da Carteira de Crédito Agricola e Industrial do Banco do Brasil admite empréstimos de investimento não sòmente para a construção de açudes, mas, tambem, de barragens e obras de exploração de mananciais, para irrigação, e outros fins de interesse coletivo.

Quer dizer que o nosso sertanejo, tambem, poderá bater às portas do Banco, à cata de financiamento, para a perfuração de poços tubulares, inclusive. Não é, propriamente, uma obra de irrigação. Mas, em muitos pontos do nosso Estado, nem a vida humana é possivel, sem o poço tubular.

E' caso da Chapada do Apodi, como é o caso das ricas terras da Serra Verde.

Como é sabido, o D.N.O.C.S. prevê, no seu regulamento, a perfuração de poços tubulares "para fins agricolas e pastoris", pelo sistema da cooperação, mediante solicitação dos Estados e Municipios ou a requerimento de particulares.

O interessado pagará o pessoal operário e fornecerá o combustivel para a perfuradora e metade das despêsas feitas com os canos de revestimento, sendo que quando o interessado é entidade publica (Estado ou Municipio) o DNOCS concorrerá com a metade do custo do aparelhamento.

Mesmo com essas facilidades e dado que houvesse grande número de perfuratrizes, ainda assim o nosso proprietário rural não teria, salvo excepções, recursos bastantes para custear a parte que lhe cabe, sendo oportunissimo o empréstimo do Banco.

Sabemos que um particular cheio de iniciativa, o sr. João Dionisio Massena, adquiriu uma perfuratriz e está cuidando dos poços de sua propriedade na zona da Serra Verde e poderá encarregar-se de trabalhos de terceiros. Mais um motivo para que o Banco financie a perfuração de poços, que permitirão um grande incremento na vida econômica e social da região.

Realizada a Páscoa das Senhoras

Grande comparecimento — Conferencia do Padre Nivaldo Monte

Como acontece todos os anos, as Senhoras de Ação Católicas promoveram, domingo ultimo, a pascoa das matronas natalenses, reunindo na Capela do Colegio Imaculada Conceição grande numero de mães de familia.

Celebrou o santo sacrificio da missa o revmo. pe. Nivaldo Monte, Assistente Eclesiastico das organizações femininas de Ação Católica, havendo numeros de canticos. Após, no refeitório do Colegio, foi servido lauto café as senhoras presentes, entre as quais foi sorteada uma custosa lembrança da páscoa de 1952.

As 16 horas, ainda como parte do programa foi realizada no Salão da Divina Providencia uma brilhante conferência a cargo do revmo pe. Nivaldo Monte, sendo executado aplaudido programa de arte.

Estão de parabens, portanto, as promotoras da páscoa de domingo, bem assim as dedicadas Irmãs Doroteias que tão gentilmente, recebem as donas de casa natalenses, em sua festa de páscoa.

Telegrama da ACE à cronica esportiva paraense

Dando cumprimento a um dos itens da Nota Oficial que fez divulgar, ontem, a Associação dos Cronistas Esportivos, dirigiu à sua congênere do Pará, o seguinte telegrama: Dr. Edgar Proença — Radio Clube — Belém — Pa. Transmito cronica esportiva guajarina nossos protestos e desaprovação lamentáveis ocorrências jogo ontem aqui em discordância nesso passado esportivo pi Sinal pezar ACE resolveu nenhum comentário tecer negra tarde esportiva solicitando Federação providências se fazem indispensáveis pi Saudações — Cronica Esportiva.

A ORDEM

NATAL — Terça-feira, 22 de Abril de 1952

Despede-se a delegação do Pará

Embarcando, hoje, com destino a São Paulo, para prosseguir na jornada do Campeonato Brasileiro de Futebol, a delegação paraense de futebol sente-se no dever sobremodo honroso de agradecer, nesta oportunidade, todas as gentilezas e provas de estima que lhe foram tributadas durante sua estada nesta acolhedora cidade, quer da parte das autoridades, como da imprensa, rádio e torcida. A delegação paraense deseja frisar ao bravo povo potiguar que não leva desta terra outra coisa senão abraços e as mais magnificas recordações, es-

quecendo quaisquer incidentes que por ventura tenham ocorrido, os quais, por maiores que fossem não poderiam de maneira alguma superar a satisfação pela acolhida dispensada aos seus atletas.

Os riograndenses do norte podem ficar na certeza de que os guajarinos saberão guarda-los como amigos, tudo fazendo para que a cordialidade entre os dois centros esportivos seja cada vez mais intima.

a) Cel. Artur de Souza Vieira, presidente da emtterra — Paraense de Desportos.

Homenageado o cronista Edyr Proença

Por iniciativa da Ass. de Cronistas Esportivas, foi realizado ontem na Peixada Noturna um jantar em homenagem ao cronista Edyr Proença, que acompanha a delegação do Pará, ao campeonato Brasileiro de Futebol.

O ágape teve carater intimo decorrendo num ambiente de muita camaradagem, a êle comparecendo além do homenageado os jornalistas Eider Furtado, da Radio Poti, João Neto, de "Diario de Natal," Amauri Dantas e Waldemar, Araujo, de "Tribuna do Norte," o nosso companheiro Aluizio Menezes, bem como o secretario da FND, Erildo Monteiro.

Não houve discursos nem ialações, pois, tudo decorreu com muita intimidade. Apenas, o Edyr contou para toda a turma uma série interminaveis de bôas anedotas relacionadas com o futebol a todos cativando pela sua maneira de falar e bem tratar aos seus companheiros.

Hoje, ao meio-dia, o prezado confrade viajou com a delegação paraense, com destino á paulicéa. Destas colunas, fazemos votos de bôa viagem ao Edyr e demais integrantes da embaixada da FPD.

ATENÇÃO:

Avendo-se a Empresa [illegible] Paraíba [illegible] Rua Coronel Cosme [illegible] 60 — Fone 17-47 [illegible]

Maternidade

"Januario Cicco"

Assistencia obstetrica gratuita

Na maternidade Januario Cicco, quando a pensionista não for acompanhada pelo seu medico, a assistencia ao parto será dada pela Obstetriz Maria Aparecida Franca, SEM NENHUMA REMUNERAÇÃO. D. Maria Aparecida Franca é chefe de Enfermagem Obstetrica da Faculdade de Medicina de São Paulo, veio a Natal afim de organisar o Serviço de Enfermagem da Maternidade, e oferece os seus serviços a familia natalense, SEM NENHUMA REMUNERAÇÃO.

A IMPRENSA CATOLICA NAO PODE VIVER SEM O APOIO REAL DOS CATOLICOS. E SEM IMPRENSA, OS CATOLICOS NAO PODEM TER VOZ ATIVA. O SR. AO MENOS ASSINA "A

Centro de Imprensa S. A

Relatório a ser apresentado à Assembléia Geral de Acionistas, relativo ao exercicio de 1951

Snrs. Acionistas:

Em cumprimento à lei de Sociedades Anônimas e aos nossos Estatutos, apresentamos o Relatório referente ao exercicio de 1951, com os respectivos anexos.

RESULTADO DO EXERCICIO — Graças à Deus, a situação da emprêsa melhorou de maneira extraordinária. No exercicio de 1950 houve um "deficit" de Cr$ 107.170,90 enquanto que no exercicio de 1951 se verificou um "superavit" de Cr$ 15.628,00.

Ainda é pouco. Mas comparado ao que vinha acontecendo todos os anos foi um grande progresso.

NOVO MAQUINARIO — Na assembléia passada a diretoria fôra autorizada a promover aumento de capital e adquirir novo maquinario. Achamos preferivel não realizar no exercicio o aumento em referencia, sendo porém feita a aquisição do novo maquinario, elevando o nosso patrimonio e melhorando nossa capacidade técnica. Temos com-

[illegible] revistas e livros que nada deixam a desejar em comparação com trabalhos de centros maiores. Ficou assim demonstrado o que dissemos no Relatório do ano anterior: que a parte tipografica somente lucros dará, sempre que bem administrada e bem equipada.

A ORDEM — Continuamos a editar o vespertino "A ORDEM". Porém é confessar que tinha falta muito o apoio das católicas para tão empreendimento que tanto honra ao Rio Grande do Norte, pois bem poucos são os Estados que podem contar com um diario nestas condições, capaz de informar e de formar. Ele deve merecer todo apoio, em assinaturas, em anuncios, em ações para a Sociedade Anonima que o mantem. Segundo o ultimo recenseamento, o Rio Grande do Norte contava 945.158 habitantes. Em quantas casas católicas entretanto não entra o nosso jornal? Esperamos que a situação melhore.

BALANÇO EM 31 DE DEZEMBRO DE 1951

ATIVO

Acionistas	81.000,00
Caixa	28.[illegible]
Coop. Central de Crédito C/ deposito	3.148,00
Material para a Secção Gráfica	65.522,20
Papel e Tinta para o Jornal	53.269,90
Moveis e utensilios	37.075,00
Maquinas, Tipos e Acessórios P/ Oficinas	519.000,10
Linotipos	807.727,30
Rotoplana	303.[illegible]
Devedores em C/ Corrente	76.951,50
Lucros e Perdas	49.314,90
Assinaturas a Receber	64.099,00
Maquinas C/ reserva Dominio	957.000,00
Maquinas da Diocese de Natal	150.000,00
Ações Caucionadas	10.000,00
	3.243.759,00

PASSIVO

Capital	1.000.000,00
Fundo de Reserva	3.000,00
Fundo de Substituição de Maquinas	72.310,20
Credores em Titulos	896.824,60
Credores em Conta corrente	124.895,20
Creditos Diversos	89.719,00
Contrato de Promessa de Venda	957.000,00
Contrato com a Diocese de Natal	150.000,00
Caução da Diretoria	10.000,00
	3.243.759,00

Olimpio Procopio de Moura — Diretor Presidente.
Yolando Cocentino — Diretor Gerente.
Candido Oliveira Filho — Contador Registrado no C. R. C. n. 41 e D. E. C. n. 44.805.

DEMONSTRAÇÃO DA CONTA — LUCROS & PERDAS EM 31 DE DEZEMBRO DE 1951

DEBITO

Administração e Redação	108.678,90
Pessoal das Oficinas	97.100,00
Papel, Tinta, Clichet, etc.	60.538,00
Luz, Energia, Agua, Asseio, etc.	29.266,30
Expediente, Rádio, Telegrama, Portes, Alugueis, etc.	53.773,20
Assistencia e Extraordinarios do Pessoal, encargos de Previdencia, Seguros, Impostos, Consertos de Maquinas e outras despesas	202.275,50
Serviços de Agentes e Visjantes	32.217,50
Material para a Secção Grafica	154.262,00
Superavit	15.626,90
	762.737,40

CREDITO

Assinatura e Venda Avulsa	177.400,00
Anuncios e Publicações	239.265,00
Contribuições para a Bôa Imprensa	7.894,00
Produção da Secção Gráfica	338.267,50
	762.737,40

Olimpio Procopio de Moura — Diretor Presidente
Yolando Cocentino — Diretor Gerente
Candido Oliveira Filho — Contador Regist. no C. R. C. n. 41 e D. E. C. n. 44.805.

CENTRO DE IMPRENSA S. A.

LISTA DAS TRANSFERENCIAS DE AÇÕES DURANTE O EXERCICIO DE 1951

N. de ordem	CEDENTE	CESSIONARIO	N. de Ações	Import
1	João Lourenço da Silva	Raimundo Nonato da Silva	1	1.000,00
2	Paulo Pinheiro de Viveiros	Paulo Heroncio	1	1.000,00
3	Paulo Pinheiro de Viveiros	Francisco Cipriano Soares	1	1.000,00
4	Paulo Pinheiro de Viveiros	Guilherme Luis Cardoso	1	1.000,00
5	Paulo Pinheiro de Viveiros	Miguel Fernandes	1	1.000,00
6	Paulo Pinheiro de Viveiros	Cicero Porpino	1	1.000,00
7	José Maia Mousinho	Judite Pereira Carrilho	1	1.000,00
8	José Maia Mousinho	João Dionisio Massena	2	2.000,00
9	Oscar Pinheiro de Freitas	Yolando Cocentino	5	5.000,00
10	Sinval Poti de Oliveira Lima	José Seabra de Mélo	1	1.000,00
11	Cecilio Mesquita de Oliveira Lopes	Francisco Pinto	1	1.000,00
12	Davi Muniz de Lima	Aurino Alexandrino Vila	1	1.000,00
13	Ana Tales de Moura	Helio Lopes de Oliveira	1	1.000,00
14	Francisco Soares de Carvalho	João Berckman Dantas	1	1.000,00
15	Ulisses Celestino de Góis	Olivio Domingos da Silva	1	1.000,00
16	Ulisses Celestino de Góis	Adalberto de Souza	1	1.000,00
17	Ulisses Celestino de Góis	Pedro Segundo	1	1.000,00
18	Ulisses Celestino de Góis	José Emerentino Gomes	1	1.000,00
19	Ulisses Celestino de Góis	José Cavalcanti Mélo	1	1.000,00
20	Ulisses Celestino de Góis	Raimundo Chaves	1	1.000,00
21	Ulisses Celestino de Góis	Luis da Cunha Mélo	1	1.000,00
22	Ulisses Celestino de Góis	Antonio Morais Néto	1	1.000,00
23	Ulisses Celestino de Góis	Gentil Fernandes de Queiroz	1	1.000,00
24	Ulisses Celestino de Góis	José Mauricio de Souza	1	1.000,00
25	Ulisses Celestino de Góis	Euclides Ferreira de Mélo	2	2.000,00
26	Ulisses Celestino de Góis	Miguel de Oliveira Freitas	1	1.000,00
27	Ulisses Celestino de Góis	Raimundo Gomes Barbosa	2	2.000,00
28	Ulisses Celestino de Góis	Maria Gomes da Câmara	5	5.000,00
29	Aluisio Moura	Mario Lima	1	1.000,00
30	Custodio Toscano	José Seabra de Mélo	1	1.000,00
31	João Lindolfo Barboza	Otto de Brito Guerra	1	1.000,00
32	Francisco Pereira Pinto	José Toscano	1	1.000,00
33	José Lins de Oliveira	João Soares do Nascimento	1	1.000,00
34	Roque José da Silva	Silvestre Rodrigues de Oliveira	1	1.000,00
35	Nivaldo Monte	Raimundo Paiva	1	1.000,00
36	Jaime de Souza Matoso	Jeronimo Xavier de Almeida	1	1.000,00
37	Pedro Fernandes de Queiroz	Vicente Martins Fernandes	1	1.000,00
38	Francisco Alves Maia	José Gomes de Araújo	1	1.000,00
39	Virdiano Ferreira de Andrade	Sebastião Ferreira Lima	1	1.000,00
40	Manoel Nazareno Bitencourt	Sebastião Ferreira Lima	1	1.000,00
41	Cosme Ferreira Marques	Paulo Lopes Varela	1	1.000,00
42	Maria Carmina Farache	Francisco de Oliveira Cabral	1	1.000,00
43	Raimundo Boya de Souza	Valter Duarte Pereira	1	1.000,00
44	Salviano Gurgel Viana	Eduardo Afonso Néto	1	1.000,00
45	Manoel Cavalcanti Filho	Umberto Gambarra Galvão	1	1.000,00
46	Raimundo Miranda	Edgard da Rocha Siqueira	1	1.000,00
47	Felipe Neri de Andrade	Maria Gomes da Câmara	5	5.000,00
48	Ester Burlamarqui Souto	Francisco Ferreira Souto Filho	1	1.000,00
49	Artur Marinho Meneses	João Dionisio Massena	1	1.000,00

Olimpio Procopio de Moura — Diretor Presidente
Candido Oliveira Filho — Contador Registrado no C. R. C. n. 41 e D. E. C. n. 44.805.
Yolando Cocentino — Diretor Gerente

Páscoa dos Gráficos

Sua realização no ultimo domingo

Domingo passado, na Capela Salesiana, foi celebrada, às 6,30 horas a ceremonia da Pascoa dos Gráficos, que compareceram em grande numero, com as suas familias. A iniciativa, como se sabe, foi do proprio Sindicato dos Gráficos, que está assim de parabens pelo exito do seu nobre empreendimento.

Após a missa, dirigiram-se todos para a séde da Escola Tecnica de Comercio, onde foi servido um café, oferecido pelo Centro de Imprensa S. A., que dirige e mantem "A ORDEM".

Falou por essa ocasião o sr. Alvaro Augusto Silva presidente do Sindicato, num feliz improviso, enaltecendo a fé dos seus companheiros de trabalho e a confiança em dias mais tranquilos. Aproveitou o momento para agradecer ao Centro de Imprensa a sua cooperação. Seguiu-se com a palavra o dr. Otto Guerra, diretor de A ORDEM, dizendo da sua satisfação em ver alli reunidos os gráficos e suas familias, depois de haverem recebido o Deus da Eucaristia, dizendo mais que tinha certeza no triunfo do cristianismo, triunfo que era o da Caridade, contra a qual as forças do mal nada podem.

†

Antonio Segundes Filgueira (Tôtô)

— 7.º dia —

Ismenia Galvão Filgueira, Carlos Filgueira e Familia, Maria Luiza Filgueira de Carvalho e Filhos, Floriano de Sa Peixoto e Familia, Moacyr Freire e Familia, Maria José Filgueira e Filhos, comunicam a parentes e amigos que farão celebrar missa de 7.º dia por alma de seu inesquecivel TÔTÔ, na proxima 4a. feira, 23, às 7 horas, na Catedral D'Apresentação.

JOÃO WILSON MENDES MELÔ

ADVOGADO

Escritorio — Avenida Duque de Caxias, 305 — 1.º
Residencia — Av. Rodrigues Alves, 716 — NATAL

Comendador Ulisses de Góis

Transcorrerá no proximo dia 25, o aniversário natalicio do sr. Comendador Ulisses Celestino de Góis, atualmente, no Rio de Janeiro companhia de sua exma. familia, tratando de assuntos de interesses das instituições que nesta Capital dirige.

Em ação de graças pela grata efemeride, os seus amigos e colaboradores mandarão celebrar missa, às horas, na Capela Salesiana devendo comparecer os Congregados Marianos.

As homenagens que naquela data seriam prestadas ao grande lider católico, serão adiadas para quando do regresso do Prof. Ulisses de Góis a Natal.

— Para mensagens ao Comendador Ulisses de Góis, seu endereço é: Hotel Avenida — Rio de Janeiro.

Curso de Historia da Música

Terá lugar, na próxima quinta-feira, a terceira aula do Curso de História da Música, a cargo do Dr. Luis da Câmara Cascudo, cujo programa ele acaba de organizar e será publicado, oportunamente.

A próxima aula, que será ministrada com ilustrações sobre o segundo ponto, já explicado na anterior, deve contar com a colaboração do Orfeão do Externato Salesiano São José. O ponto a que nos referimos consta de Musica primitiva cristã. Elementos orientais. Monodia Cristã. Canto Gregoriano. Polifonia cristã.

Os alunos que estão frequentando o Curso de História da Música, poderão liquidar os seus débitos na tesouraria do Instituto, aonde devem se encaminhar. A aula de quinta-feira, espera-se o mesmo grande comparecimento, que demonstra o interesse, que está despertando aquele curso originalmente ministrado pela maior autoridade que temos, no assunto.

Congresso Mariano na Africa do Sul

DURBAN, 19 — A mais importante manifestação católica organizada até hoje na Africa do Sul será o Congresso Mariano, a realizar-se a partir de 4 de maio próximo, em Durban, com a participação de quatro arcebispos, trinta bispos quinhentos padres e uma presença de trinta e cinco mil congressistas católicos.

Embora a União Sul-Africana seja um país fundamentalmente protestante, atribui-se aqui [illegible] interesse a esta manifestação que deverá concentrar [illegible] chegarão [illegible] missionários [illegible] obra foi [illegible] em Natal.

Precisa [illegible] momento [illegible] vivos [illegible] e de [illegible] bem como [illegible] do [illegible] rio da Paixão [illegible] para o sucesso do Congresso, que será presidido por um legado pontificio.

Por outro lado, a despeito da crise constitucional que o país atravessa, os jornais dedicam largo espaço ao aproximar-se do Soberano Pontifice e descrevem longamente as cerimonias que se realizarão nos [illegible] nos Lugares Santos da Palestina.

Antonio Soares Filho

ADVOGADO

Av. Floriano Peixoto, 613
Fones: 1788 — 1722

LEITURA PROIBIDA NA LOMBADA MUTILADO!

Labim/UFRN

Brasil, campeão invicto das três Americas

Batido o Chile no jogo decisivo, por 3 x 0

Grande e memorável feito do nosso futebol reafirmando seu prestigio, sua classe, seu valor excepcional. Enfrentando os chilenos nos seus proprios dominios, com a imensa torcida a animar os seus jogadores, os bravos defensores da seleção brasileira conseguiram um triunfo expressivo, uma vitoria de tibra, indiscutivel, categórica. Somos os campeões por merecimento, sem qualquer sombra de dúvida. Honraram os nossos crakes o compromisso com o futebol nacional. Honraram da melhor maneira credenciando-se à admiração de todos. O triunfo foi, assim, recebido com enorme satisfação. Foi, sem dúvida, um imenso desabafo, uma prova de fogo de que saimos da melhor maneira. Vibramos nós todos de entusiasmo pela magnifica vitoria que o nosso futebol conquistou na tarde de domingo, dando ao Brasil o primeiro titulo obtido em campos estrangeiros. 3 x 0, uma contagem que não deixa restrições. Poucas vêzes, podemos dizer, um quadro brasileiro jogou tão bem como fizeram aqui no Chile os jogadores do Brasil. Analisando as atuações individuais sentimos dificuldade em destacar um nome.

Ademir? Sim, Sim Ademir foi espetacular e foi o grande artilheiro, com um maravilhoso goal, o primeiro, o que abriu o caminho da nossa esplendida vitoria. Mas e Eli? Eli foi um gigante no meio do campo. Djalma Santos, Pinheiro, Nilton Santos, Brandãozinho, notáveis tambem. E Castilho, e Oswaldo que entrou depois da confusão do goleiro titular e fez a todos nós vibrar com uma sensacional defesa? Todos fabulosos.

Finalmente, falemos do preparador da seleção, este técnico até bem pouco desconhecido e hoje um nome respeitado em todo o mundo. Zezé Moreira, em 17 dias de trabalho, trouxe para o futebol do Brasil, vitorias que muitos dos seus antecessores não conseguiram obter. Primeiro, foi o estupendo triunfo de 4 x 2 sobre os campeões do mundo, numa revanche que fez esquecer a tarde nêgra de 16 de julho. Depois a vitoria de 3 x 0 sobre os chilenos e a consequente obtenção do titulo de campeão invicto das três amerisas, com a marcação por zona tão combatida e de uma eficiencia a toda prova, pois enquanto marcamos 14 goals, a nosso defesa foi vencida apenas duas vêses, fruto aliás, de jogadas resultantes de infrações.

Ademir, por duas vêses e Pinga, construiram o placard de 3 x 0. Arbitragem de mr. Dean, apenas regular. Renda superior aos 4 milhões de pesos. Eis a constituição do quadro do Brasil, campeão Pan-americano: Castilho (Oswaldo) — Pinheiro e Santos. Djalma Santos — Brandãozinho e Eli. Julinho — Ademir (Pinga) — Baltazar (Ipojucan) — Didi e Rodrigues.

A partir de Sabado em Matinée e Soirée no REX
TYRONE POWER — NORMA SHEARER em
Maria Antonieta
Uma das maiores e mais esperadas reapresentações dos últimos tempos — "MARIA ANTONIETA", orgulho da cinematografia.

HOJE **REX** HOJE
Matinée às 15.30 e Soirée às 20 Horas
DEBORAH KERR — STEWART GRANGER em
As Minas do Rei Salomão
O maior drama de aventuras de todos os tempos!!! Ultima exibição.

HOJE **São Luis** HOJE
Matinée ás 15.30 e Soirée ás 20 horas
RANDOLPH SCOTT em
O lutador
Maravilhosa produção da Fox em TECHNICOLOR. Ultima exibição.

São Pedro — Hoje
Soirée ás 20 horas
SPINA — JANE GREY em
O Meu Dia Chegará...
Uma grande produção Nacional.

Indicador Profissional

ADVOGADOS

ALVAMAR FURTADO DE MENDONÇA
•
CLOVIS GENTILE
ADVOGADOS
Avenida Duque de Caxias, 110.
1.º andar — sala 107
Fone: 1608.
"Edificio Bila"

ANTONIO TOSCANO CAVALCANTI
ADVOGADO
Escritório: Rua Acre, 55 — 5.º andar — sala 507
FONE: 43-1396
Residência: Rua Hilário de Gouvêa, 88-ap. 302
FONE: 37-4662
RIO DE JANEIRO

ADVOGADOS
DJALMA ARANHA MARINHO
Residência: Av. Prudente de Morais, 615. Fone 14-56

DANTE DE MELO LIMA
Residencia: Rua Floriano Peixoto, 529
Escritório: Av. Tavares de Lira, 96-1.º. Fone 15-70, Natal

BEL. EWERTON DANTAS CORTÊS
ADVOGADO
Escritório: Av. Duque de Caxias, 114, (Ed. Bila), Sala 206. Fone 22-65
Residência: Rua Trairi, 581

JONAS GURGEL
PROVISIONADO
Aceita causas civis, comerciais. Advocacia em Caraúbas, Martins, Apodi, Portalegre, Patú
Escritório e residência: Praça Getulio Vargas, 69 — Caraúbas

VICENTE DE SOUZA
Advogado
Escritório e residência: Rua Pombêa e Silva, 1105 —
Fone: 2364 — Alecrim — Natal

DENTISTA

ROSALVO P. GALVÃO
CIRURGIÃO DENTISTA
Cirurgia Buco Maxilar — Protese
Consultório — Av. Rio Branco, 638-A-Terreo
FONE 20 51 — NATAL — Rio G. do Norte

MEDICOS

DR. ARISTÓFANES JORDÃO
ESPECIALISTA
(Curso intensivo de aperfeiçoamento em São Paulo, sob a direção do Dr. Dante Pazzanêse)
TRATAMENTO DAS DOENÇAS DO CORAÇÃO E VASOS
DOENÇAS INTERNAS
ELETROCARDIOGRAFIA
Consultas das 15.30 horas em diante
Consultorio: Av. Rio Branco 564 — 1.º andar Edificio da Casa Rio Fone — 2192
Residencia: Rua Dr. Manoel Dantas, 398 Esquina da Av. Floriano Fone — 2827

TRATAMENTO DAS FRATURAS
CORREÇÃO DOS DEFEITOS FISICOS
CIRURGIA
DR. EUDES C. MOURA
Ex-interno do Serviço de Cirurgia do Prof. Barros Lima — Hosp. São Amaro e da 2.ª Clinica de Ortopedia e Cirurgia Infantil do Hospital Manoel Almeida — Recife
CONSULTAS
das 15 ás 17.30 exceto nos sabados
Cons. Av. Rio Branco, 596 1.º andar — sala 1
Resid. Rua Felipe Camarão — 645

DR. HERIBERTO F. BEZERRA
Doenças de criança
Pediatra e Puericultor da "Maternidade Januario Cicco"
Ex Interno do Hospital das Clinicas da Universidade da Bahia — Clinica Pediatrica Médica e Higiene Infantil do Prof. Rosaimah de Oliveira)
Consultorio — Rua Ulisses Caldas, 86 1.º andar—Fone 1902 — Das 14 as 17 horas
Residencia — Rua Mossoro, 521 — Fone 1674

CLINICA DE CRIANÇAS
— DO —
DR. FERNANDO MEDEIROS
PUERICULTURA — PEDIATRIA
Consultorio e residencia: Presidente Quaresma, 353 — Alecrim — Fone 1693
Consultas: 10 ás 11 e 15 ás 18 horas

DR. JOSÉ ALFRAN
CLINICA MEDICA — DOENÇAS DA PELE — SIFILIS — ALERGIA
CONSULTAS
Das 9 ás 11 horas e das 14 ás 17 horas
Consultorio — Av. Rio Branco, 689 — 1.º
Residenecia — Praça Pio X, 320 — Fone — 1374

DR. GENARO FLORIO
Clinica Médica do adulto e da criança — Doenças de senhoras — Partos — Perturbações da Gravidez — Tratamento das varizes — Ondas Curtas — Eletrocoagulação
Consultório e residência — Avenida Rio Branco, 767.
Fone: 2417 — Horario: 13.30 horas, em diante

DRA. LICY TEIXEIRA
ESPECIALISTA
DOENÇAS DE SENHORAS — PARTOS
(Curso de aperfeiçoamento no Rio de Janeiro e Belo-Horizonte)
Consultorio: Edificio Magaly (acima da Casa Rio) — 1.º andar.
Consultas: das 14 horas em diante
Residência: Av. Rio Branco, 440 — Fone: 19-20

DR. MACHADO
DOENÇAS MENTAIS E NERVOSAS
CONSULTAS EM HORARIO PREVIAMENTE MARCADO
Consultório e Residencia: Assú, 419 — Fone 1384

Clinica de crianças
DR. MIRABEAU PEREIRA
PUERICULTOR E PEDIATRA
Consultas: Das 15 horas em diante
Consultorio e residência: Rua João Pessôa, 194
Fone: 21-16

DR. HERMANCE PAIVA
CLINICA MEDICA — VIAS URINARIAS
Consultorio: Rio Branco, 189-1.º — Fone 2477
Residência: General Ozorio, 248
Horário: 15 às 18 horas
NATAL — Rio G. do Norte

DOENÇAS NERVOSAS E MENTAIS
DR. OTTO JULIO MARINHO
DIARIAMENTE DAS 15 AS 17 HORAS
CONSULTORIO:
AV. RIO BRANCO, 589, 1.º ANDAR

DR. PEDRO SEGUNDO
ESPECIALISTA
VIAS URINARIAS — PROTOLOGIA E SIFILIS
Cura Radical das hemorroidas, varises e hidroceles, sem operação e sem dor. Doença da uretra, prostata, vesiculas, seminais; bexiga e rins. Tratamento rápido das uretrites agudas e crônicas e suas complicações. Perturbações. Urotroscopia. Galvano Cauterio
DAS 15 HORAS EM DIANTE
Consultório: Edificio "Nova Aurora", Rua Dr. Barata, 241-1.º andar. Residência: Rua Apodi, 377. Fone 13-60

DR. PAULO SOBRAL
DA MATERNIDADE JANUARIO CICCO
(ondas curtas — Eletro-coagulação e Bisturi Eletrico
Partos e Doenças de Senhoras
Consultório: Residência: Av. Prof. de Moraes, 745
Praça João Maria, 74
Consultas de 9,30 as 11,30 e das 14 As 17 horas
Natal — Rio Grande do Norte

DR. VICENTE MONTEROSSO
Ex-Gynecalogista e Obstétra do H. C. Aér. do Rio de Janeiro
Ex-Chefe de Equipe da Maternidade Clara Basbaum do Rio de Janeiro
Cirurgia — Doenças das Senhoras — Partos sob Analgesia
CONSULTAS — 2as. e 5as. Feiras, das 14 ás 16 horas — Sabados, das 9 ás 11.30 horas
Av. Rio Branco, 683 — 1.º andar — Sala 3

DR. ITALO CARVALHO
OUVIDOS — NARIZ — GARGANTA
OTO RINO-LARIGOLOGISTA DO HOSPITAL "MIGUEL COUTO"
Ex Interno do Hospital Santa Izabel (Bahia) Serviço do Prof. Dr. Carlos Fêra
CONSULTORIO:
Av. Rio Branco, 596 — 1.º anda: — Sala 7
Das 14 — 17 horas
Res. Av. Rio Branco 874 — Fone 2380

CACOETES
e outras perturbações nervosas, e intimas no homem e na mulher, deprimem e são complexos de inferioridade. Faça desaparecer estas manifestações nervosas usando as famosas
GOTAS MENDELINAS
"A Fonte da Juventude"
Restauram os nervos combalidos e restituem as energias perdidas, no homem ou na mulher, cêdo envelhecidos. Não têm contra-indicação. Nas farmacias e drogarias. Não encontrando no local enviem anteçipado Cr$ 30,00 para o Lab. Jordeni. End. Telegrafico Mendelinas Rio, que remeteremos. Não atendemos pelo reembôlso.

CANSAÇO, PALIDEZ
VANADIOL

Sabe porque vive sem coragem sempre indolente e sem força? Sabe a causa do cansaço e da fraqueza? A anemia invadiu o seu organismo. Se quer ter força e energia ajude seu corpo com Vanadiol, o fortificante que fortifica. Licenciado pela Saude Publica e indicado nos casos de fraqueza e neurastenia.

Casa Bancária Norte Riograndense S/A
Rua Frei Miguelinho 109 (Edificio Próprio)
DEPOSITOS — COBRANÇAS — OUTROS SERVIÇOS BANCARIOS

	MOVIMENTO GERAL (Soma escritural de Ativo e Passivo)
DEZEMBRO DE 1949	Cr$ 48.754.423,80
DEZEMBRO DE 1950	Cr$ 58.467.511,50
DEZEMBRO DE 1951	Cr$ 83.791.407,50

PETROLINA MINANCORA
CONTRA CASPA, QUEDA DOS CABELOS E DEMAIS AFECÇÕES DO COURO CABELUDO.
TONICO CAPILAR POR EXCELENCIA

Impurezas do sangue?
ELIXIR DE NOGUEIRA
Aux. Trat. Sifilis

O SANGUE É A VIDA
PURGUE O SANGUE DE PREFERENCIA O ESTOMAGO
ELIXIR 914
INOFENSIVO AO ORGANISMO
REUMATISMO! SIFILIS!
AGRADAVEL COMO UM LICOR
Tome o popular depurativo composto de HEMOFENOL, SAMAMBAIA, NOGUEIRA, JUCA-DE-PERNAMBUCO, SALSAPARRILHA e outras plantas medicinais de alto valor depurativo Aprovado pelo D.N.S.P. serve mediação auxiliar no tratamento da Sifilis e Reumatismo — da mesma origem —

Avó! Mãe! Filha!
TODAS DEVEM USAR
FLUXO-SEDATINA
(O REGULADOR VIEIRA)


A MULHER EVITARA' DORES
ALIVIA AS COLICAS UTERINAS
Empregue-se com vantagens para combater as irregularidade das funções periodicas das senhoras. E' calmante e regulador dessas funções. FLUXO SEDATINA, pela sua comprovada eficacia, é muito receitado
DEVE SER USADO COM CONFIANÇA



Efeito Sensacional na ASMA
REMEDIO REYNGATE

Dia Liturgico
HOJE
SANTOS SOTERO E CAIO
AMANHÃ
SÃO JORGE
MISSA

OS QUE SOFREM DO FÍGADO

Sabem como são atrozes os padecimentos causados pelas perturbações do aparelho digestivo, com o congestionamento do fígado e consequente prisão de ventre. As
Pílulas do Abbade Moss
Com ação direta sobre o fígado, estomago e intestino, evitam a prisão de ventre, descongestionando o fígado e normalizam, de modo definitivo os funccons do aparelho digestivo

Labim/UFRN

Poços e Barragens

OTTO GUERRA

Mui acertadamente, o art. 15 n. IV do novo Regulamento da Carteira de Crédito Agricola e Industrial do Banco do Brasil admite empréstimos de investimento não sómente para a construção de açudes, mas, tambem, de barragens e obras de exploração de mananciais, para irrigação, e outros fins de interesse colectivo.

Quer dizer que o nosso sertanejo, tambem, poderá bater às portas do Banco, à cata de financiamento, para a perfuração de poços tubulares, inclusive. Não é, propriamente, uma obra de irrigação. Mas, em muitos pontos do nosso Estado, nem a vida humana é possivel, sem o poço tubular.

E' caso da Chapada do Apodi, como é o caso das ricas terras da Serra Verde.

Como é sabido, o D.N.O.C.S. prevê, no seu regulamento, a perfuração de poços tubulares "para fins agricolas e pastoris", pelo sistema da cooperação, mediante solicitação dos Estados e Municipios ou a requerimento de particulares.

O interessado pagará o pessoal operário e fornecerá o combustivel para a perfuradora e metade das despêsas feitas com os canos de revestimento, sendo que quando o interessado é entidade publica (Estado ou Municipio) o DNOCS concorrerá com a metade do custo do aparelhamento.

Mesmo com essas facilidades e dado que houvesse grande número de perfuratrizes, ainda assim o nosso proprietário rural não teria, salvo excepções, recursos bastantes para custear a parte que lhe cabe, sendo oportunissimo o empréstimo do Banco.

Sabemos que um particular cheio de iniciativa, o sr. João Dionisio Massena, adquiriu uma perfuratriz e está cuidando dos poços de sua propriedade na zona da Serra Verde e poderá encarregar-se de trabalhos de terceiros. Mais um motivo para que o Banco financie a perfuração de poços, que permitirão um grande incremento na vida econômica e social da região.

Realizada a Páscoa das Senhoras

Grande comparecimento — Conferencia do Padre Nivaldo Monte

Como acontece todos os anos, as Senhoras de Ação Católicas promoveram, domingo ultimo, a pascoa das matronas natalenses, reunindo na Capela do Colegio Imaculada Conceição grande numero de mães de familia.

Celebrou o santo sacrificio da missa o revmo. pe. Nivaldo Monte, Assistente Eclesiastico das organizaçoes femininas de Ação Católica, havendo numeros de canticos. Após, no refeitório do Colegio, foi servido lauto café as senhoras presentes, entre as quais foi sorteada uma custosa lembrança da páscoa de 1952.

Ás 16 horas, ainda como parte do programa foi realisada no Salão da Divina Providencia uma brilhante conferência a cargo do revmo pe. Nivaldo Monte, sendo executado aplaudido programa de arte.

Estão de parabens, portanto, as promotoras da páscoa de domingo, bem assim as dedicadas Irmãs Dorotéias que tão gentilmente, recebem as donas de casa natalenses, em sua festa de páscoa.

Telegrama da ACE à cronica esportiva paraense

Dando cumprimento a um dos itens da Nota Oficial que fez divulgar, ontem, a Associação dos Cronistas Esportivos, dirigiu à sua congênere do Pará, o seguinte telegrama: Dr. Edgar Proença — Radio Clube — Belém — Pa. Transmito cronica esportiva guajarina nossos protestos e desaprovação lamentáveis ocorrências jogo ontem aqui em discordância nosso passado esportivo pt Sinal pezar ACE resolveu nenhum comentário tecer negra tarde esportiva solicitando Federação providências se fazem indispensáveis pt Saudações — Cronica Esportiva.

A ORDEM

NATAL — Terça-feira, 22 de Abril de 1952

Despede-se a delegação do Pará

Embarcando, hoje, com destino a São Paulo, para prosseguir na jornada do Campeonato Brasileiro de Futebol, a delegação paraense de futebol sente-se no dever sobremodo honroso de agradecer, nesta oportunidade, todas as gentilezas e provas de estima que lhe foram tributadas durante sua estada nesta acolhedora cidade, quer da parte das autoridades, como da imprensa, rádio e torcida. A delegação paraense deseja frisar ao bravo povo potiguar que não leva desta outra coisa senão baixada e da Federação magnificas recordações, es-Paraense de Desportos.

quecendo quaisquer incidentes que por ventura tenham ocorrido, os quais, por maiores que fossem não poderiam de maneira alguma superar a satisfação pela acolhida dispensada aos seus atletas.

Os riograndenses do norte podem ficar na certeza de que os guajarinos saberão guarda-los como amigos, tudo fazendo para que a cordialidade entre os dois centros esportivos seja cada vez mais intima.

a) Cel. Artur de Souza Vieira, presidente da emtenra

Homenageado o cronista Edyr Proença

Por iniciativa da Ass. de Cronistas Esportivas, foi realizado ontem na Peixada Noturna um jantar em homenagem ao cronista Edyr Proença, que acompanha a delegação do Pará, ao campeonato Brasileiro de Futebol.

O ágape teve carater intimo decorrendo num ambiente de muita camaradagem, a êle comparecendo além do homenageado os jornalistas Eider Furtado, da Radio Poti, João Neto, de "Diario de Natal," Amauri Dantas e Waldemar, Araujo, de "Tribuna do Norte," o nosso companheiro Aluizio Menezes, bem como o secretario da FND. Erildo Monteiro.

Não houve discursos nem falações, pois, tudo decorreu com muita intimidade. Apenas, o Edyr contou para toda a turma uma série interminaveis de bôas anedotas relacionadas com o futebol a todos cativando pela sua maneira de falar e bem tratar aos seus companheiros.

Hoje, ao meio-dia, o prezado confrade viajou com a delegação paraense, com destino á paulicéa. Destas colunas, fazemos votos de bôa viagem ao Edyr e demais integrantes da embaixada da FPD.

Maternidade "Januario Cicco"

Assistencia obstetrica gratuita

Na maternidade Januario Cicco, quando a pensionista não for acompanhada pelo seu medico, a assistencia ao parto será dada pela Obstetriz Maria Aparecida Franca, SEM NENHUMA REMUNERAÇÃO. D. Maria Aparecida Franca é chefe de Enfermagem Obstetrica da Faculdade de Medicina de São Paulo, veio a esta cidade de organisar o Serviço de Enfermagem da Maternidade, e oferece os seus serviços a familia natalense, SEM NENHUMA REMUNERAÇÃO.

A IMPRENSA CATOLICA NÃO PODE VIVER SEM O APOIO REAL DOS CATOLICOS. E SEM IMPRENSA, OS CATOLICOS NÃO PODEM TER VOZ ATIVA. O SR. AO MENOS ASSINA "A

Centro de Imprensa S. A.

Relatório a ser apresentado à Assembléia Geral de Acionistas, relativo ao exercicio de 1951

Srs. Acionistas:

Em cumprimento à lei de Sociedades Anônimas e aos nossos Estatutos, apresentamos o Relatório referente ao exercicio de 1951, com os respectivos anexos.

RESULTADO DO EXERCICIO — Graças a Deus, a situação da emprêsa melhorou de maneira extraordinária. No exercicio de 1950 houve um "deficit" de Cr$ 107.170,90 enquanto que no exercicio de 1951 se verificou um "superavit" de Cr$ 15.626,90.

Ainda é pouco. Mas comparado ao que vinha acontecendo todos os anos foi um grande progresso.

NOVO MAQUINARIO — Na assembléia passada a diretoria fôra autorizada a promover aumento de capital e adquirir novo maquinario. Achamos preferivel não realizar no exercicio o aumento em referencia, sendo porém feita a aquisição do novo maquinario, elevando o nosso patrimonio e melhorando nossa capacidade técnica. Temos conseguido clientes [illegible] que nada deixam a desejar em comparação com trabalhos de centros maiores. Ficou assim demonstrado o que dissemos no Relatório do ano anterior: que a parte tipografica somente lucros dará, sempre que bem administrada e bem equipada.

A ORDEM — Continuamos a editar o vespertino "A ORDEM". Forçoso é confessar que ainda falta muito o apoio das estatisticas para esse empreendimento que tanto honra ao Rio Grande do Norte, pois bem poucos são os Estados que podem contar com um diário nestas condições, capaz de informar e de formar. Ele deve merecer todo apoio, em assinaturas, em anuncios, em ações para a Sociedade Anonima que o mantem. Segundo o último recenseamento, o Rio Grande do Norte contava 945.158 habitantes. Em quantas casas católicas entretanto não entra o nosso jornal?

Esperamos que a situação melhore.

BALANÇO EM 31 DE DEZEMBRO DE 1951

ATIVO

Acionistas	81.000,00
Caixa	25.[illegible]
Coop. Central de Crédito C/ deposito	3.148,00
Material para a Secção Gráfica	65.522,20
Papel e Tinta para o Jornal	33.[illegible]
Moveis e utensilios	37.[illegible]
Maquinas, Tipos e Acessórios P/ Oficinas	519.[illegible]
Linotipos	867.727,30
Rotoplana	303.[illegible]
Devedores em C/ Corrente	76.951,50
Lucros e Perdas	49.314,99
Assinaturas a Receber	81.[illegible]
Maquinas c/ reserva Dominio	957.[illegible]
Maquinas da Diocese de Natal	190.[illegible]
Ações Caucionadas	10.000,00
	3.243.759,09

PASSIVO

Capital	1.000.000,00
Fundo de Reserva	3.000,00
Fundo de Substituição de Maquinas	12.310,20
Credores em Titulos	896.[illegible]
Credores em Conta corrente	124.895,20
Creditos Diversos	89.719,00
Contrato de Promessa de Venda	957.[illegible]
Contrato com a Diocese de Natal	150.000,00
Caução da Diretoria	10.000,00
	3.243.759,09

Olimpio Procopio de Moura — Diretor Presidente.
Yolando Cocentino — Diretor Gerente.
Candido Oliveira Filho — Contador Registrado no C. R. C. n. 41 e D. E. C. n. 44.805.

DEMONSTRAÇÃO DA CONTA — LUCROS & PERDAS EM 31 DE DEZEMBRO DE 1951

DEBITO

Administração e Redação	108.678,90
Pessoal das Oficinas	97.100,90
Papel, Tinta, Clichet, etc.	69.538,90
Luz, Energia, Agua, Asseio, etc.	29.266,30
Expediente, Rádio, Telegrama, Portes, Alugueis, etc.	53.773,20
Assistencia e Extraordinarios do Pessoal, encargos de Previdencia, Seguros, Impostos, Consertos de Maquinas e outras despesas	202.275,50
Serviços de Agentes e Viajantes	32.217,50
Material para a Secção Grafica	154.262,08
Superavit	15.626,90
	762.737,18

CREDITO

Assinatura e Venda Avulsa	177.400,00
Anuncios e Publicações	239.265,00
Contribuições para a Bôa Imprensa	7.804,00
Produção da Secção Gráfica	338.267,50
	762.737,40

Olimpio Procopio de Moura — Diretor Presidente
Yolando Cocentino — Diretor Gerente
Candido Oliveira Filho — Contador Regist. no C. R. C. n. 41 e D. E. C. n. 44.805.

CENTRO DE IMPRENSA S. A.

LISTA DAS TRANSFERENCIAS DE AÇÕES DURANTE O EXERCICIO DE 1951

N. de ordem	CEDENTE	CESSIONARIO	N. de Ações	Import
1	João Lourenço da Silva	Raimundo Nonato da Silva	1	1.000,00
2	Paulo Pinheiro de Viveiros	Paulo Heroncio	1	1.000,00
3	Paulo Pinheiro de Viveiros	Francisco Cipriano Soares	1	1.000,00
4	Paulo Pinheiro de Viveiros	Guilherme Luis Cardoso	1	1.000,00
5	Paulo Pinheiro de Viveiros	Miguel Fernandes	1	1.000,00
6	Paulo Pinheiro de Viveiros	Cicero Porpino	1	1.000,00
7	José Maia Mousinho	Judite Pereira Carrilho	1	1.000,00
8	José Maia Mousinho	João Dionisio Massena	2	2.000,00
9	Oscar Pinheiro de Freitas	Yolando Cocentino	5	5.000,00
10	Sinval Poti de Oliveira Lima	José Seabra de Mélo	1	1.000,00
11	Cecilio Mesquita de Oliveira Lopes	Francisco Pinto	1	1.000,00
12	Davi Muniz de Lima	Aurino Alexandrino Vila	1	1.000,00
13	Ana Tales de Moura	Helio Lopes de Oliveira	1	1.000,00
14	Francisco Soares de Carvalho	João Berckman Dantas	1	1.000,00
15	Ulisses Celestino de Góis	Olivio Domingos da Silva	1	1.000,00
16	Ulisses Celestino de Góis	Adalberto de Souza	1	1.000,00
17	Ulisses Celestino de Góis	Pedro Segundo	1	1.000,00
18	Ulisses Celestino de Góis	José Emerentino Gomes	1	1.000,00
19	Ulisses Celestino de Góis	José Cavalcanti Mélo	1	1.000,00
20	Ulisses Celestino de Góis	Raimundo Chaves	1	1.000,00
21	Ulisses Celestino de Góis	Luis da Cunha Mélo	1	1.000,00
22	Ulisses Celestino de Góis	Antonio Morais Néto	1	1.000,00
23	Ulisses Celestino de Góis	Gentil Fernandes de Queiroz	1	1.000,00
24	Ulisses Celestino de Góis	José Mauricio de Souza	1	1.000,00
25	Ulisses Celestino de Góis	Euclides Ferreira de Mélo	2	2.000,00
26	Ulisses Celestino de Góis	Miguel de Oliveira Freitas	1	1.000,00
27	Ulisses Celestino de Góis	Raimundo Gomes Barbosa	2	2.000,00
28	Ulisses Celestino de Góis	Maria Gomes da Câmara	5	5.000,00
29	Aluisio Moura	Mario Lima	1	1.000,00
30	Custodio Toscano	José Seabra de Mélo	1	1.000,00
31	João Lindolfo Barbosa	Otto de Brito Guerra	1	1.000,00
32	Francisco Pereira Pinto	José Toscano	1	1.000,00
33	José Lins de Oliveira	João Soares do Nascimento	1	1.000,00
34	Roque José da Silva	Silvestre Rodrigues de Oliveira	1	1.000,00
35	Nivaldo Monte	Raimundo Paiva	1	1.000,00
36	Jaime de Souza Mafoso	Jeronimo Xavier de Almeida	1	1.000,00
37	Pedro Fernandes de Queiroz	Vicente Martins Fernandes	1	1.000,00
38	Francisco Alves Maia	José Gomes de Araújo	1	1.000,00
39	Virdiano Ferreira de Andrade	Sebastião Ferreira Lima	1	1.000,00
40	Manoel Nazareno Bitencourt	Sebastião Ferreira Lima	1	1.000,00
41	Cosme Ferreira Marques	Paulo Lopes Varela	1	1.000,00
42	Maria Carmina Farache	Francisco de Oliveira Cabral	1	1.000,00
43	Raimundo Boya de Souza	Valter Duarte Pereira	1	1.000,00
44	Salviano Gurgel Viana	Eduardo Afonso Néto	1	1.000,00
45	Manoel Cavalcanti Filho	Umberto Gambarra Galvão	1	1.000,00
46	Raimundo Miranda	Edgard da Rocha Siqueira	1	1.000,00
47	Felipe Neri de Andrade	Maria Gomes da Câmara	5	5.000,00
48	Ester Burlamarqui Souto	Francisco Ferreira Souto Filho	1	1.000,00
49	Artur Marinho Meneses	João Dionisio Massena	1	1.000,00

Olimpio Procopio de Moura — Diretor Presidente — Yolando Cocentino — Diretor Gerente
Candido Oliveira Filho — Contador Registrado no C. R. C. n. 41 e D. E. C. n. 44.805.

Páscoa dos Gráficos

Sua realização no ultimo domingo

Domingo passado, na Capela Salesiana, foi celebrada, ás 6.30 horas a cerimonia da Pascoa dos Gráficos, que compareceram em grande numero, com as suas familias. A iniciativa, como se sabe, foi do proprio Sindicato dos Gráficos, que está assim de parabens pelo exito do seu nobre empreendimento.

Após a missa, dirigiram-se todos para a séde da Escola Tecnica de Comercio, onde foi servido um café, oferecido pelo Centro de Imprensa S. A., que dirige e mantem "A ORDEM".

Falou por essa ocasião o sr. Alvaro Augusto Silva presidente do Sindicato, num feliz improviso, enaltecendo a fé dos seus companheiros de trabalho e a confiança em dias mais tranquilos. Apresentou o momento para agradecer ao Centro de Imprensa a sua cooperação. Seguiu-se com a palavra o dr. Otto Guerra, diretor de A ORDEM, dizendo da sua satisfação em ver ali reunidos os gráficos e suas familias, depois de haverem recebido o Deus da Eucaristia, dizendo mais que tinha certeza no triunfo do cristianismo, triunfo que era o da Caridade, contra a qual as forças do mal nada podem.

Antonio Segundes Filgueira (Tôtô)

— 7.º dia —

Ismenia Galvão Filgueira, Carlos Filgueira e Familia, Maria Luiza Filgueira de Carvalho e Filhos, Floriano de Sá Peixoto e Familia, Moacyr Freire e Familia, Maria José Filgueira e Filhos, comunicam a parentes e amigos que farão celebrar missa de 7.º dia por alma de seu inesquecivel TÔTÔ, na proxima 4a. feira, 23, às 7 horas, na Catedral D'Apresentação.

JOÃO WILSON MENDES MELO

ADVOGADO

Escritorio — Avenida Duque de Caxias, 205 — 1.º
Residencia — Av. Rodrigues Alves, 716 — NATAL

Comendador Ulisses de Góis

Transcorrerá, no proximo dia 25, o aniversário natalicio do sr. Comendador Ulisses Celestino de Góis, residente, no Rio de Janeiro, companhia de sua exma. familia, tratando de assuntos de interesses das instituições que nesta Capital dirige.

Em ação de graças pela grata efemeride, os seus amigos e colaboradores mandarão celebrar missa, às horas, na Capela Salesiana, devendo comparecer os Congregados Marianos.

As homenagens que naquela data seriam prestadas ao grande lider católico, serão adiadas para quando do regresso do Prof. Ulisses de Góis a Natal.

— Para mensagens ao Comendador Ulisses de Góis, seu endereço é: Hotel Avenida — Rio de Janeiro.

Curso de Historia da Música

Terá lugar, na próxima quinta-feira, a terceira aula do Curso de História da Música, a cargo do Dr. Luis da Câmara Cascudo, cujo programa ele acaba de organizar e será publicado, oportunamente.

A próxima aula, que será ministrada com ilustrações sobre o segundo ponto, já explicado na anterior, deve contar com a colaboração do Conjunto do Externato Salesiano São José. O ponto a que nos referimos consta de Musica primitiva cristã. Elementos orientais. Monodia Cristã. Canto Gregoriano. Polifonia cristã.

Os alunos que estão frequentando o Curso de História da Música, poderão liquidar os seus débitos na tesouraria do Instituto, aonde devem se encaminhar. A aula de quinta-feira, espera-se o mesmo grande comparecimento, que demonstra o interesse, que está despertando aquele curso originalmente ministrado pela maior autoridade que temos, no assunto.

Congresso Mariano na Africa do Sul

DURBAN, 19 — A mais importante manifestação católica organizada até hoje na Africa do Sul será o Congresso Mariano, a realizar-se a partir de 4 de maio próximo, em Durban, com a participação de quatro arcebispos, trinta bispos quinhentos padres e na presença de trinta e cinco mil congressistas católicos.

Embora a União Sul-Africana seja um país fundamentalmente protestante atribui-se aqui [illegible] interêsse a esta manifestação que deverá concentrar [illegible] cardeais de chegada [illegible] missionários [illegible] celebrado, memoravel em Natal.

Promessas [illegible] com numerosos [illegible] vivos [illegible] de Cristo e de sua Santa Mãe, bem como agradecimento [illegible] instituição em Paraxão, contribuirão para o sucesso do Congresso, que será presidido por um legado pontificio.

Por outro lado a despeito da crise constitucional que o país atravessa, os jornais dedicam largo espaço ao acontecimento pascal do Soberano Pontifice e descrevem longamente as cerimonias que se realizaram nos templos e Basilicas de Roma nos Lugares Santos da Palestina.

Antonio Soares Filho

ADVOGADO

Av. Floriano Peixoto, 613
Fones: 1766 — 1722

LEITURA PARA [illegible] NA LOMBADA MUTILADO!

Labim/UFRN

Poços e Barragens

OTTO GUERRA

Mui acertadamente, o art. 15 n. IV do novo Regulamento da Carteira de Crédito Agricola e Industrial do Banco do Brasil admite empréstimos de investimento não sómente para a construção de açudes, mas, tambem, de barragens e obras de exploração de mananciais, para irrigação, e outros fins de interesse coletivo.

Quer dizer que o nosso sertanejo, tambem, poderá bater às portas do Banco, à cata de financiamento, para a perfuração de poços tubulares, inclusive. Não é, propriamente, uma obra de irrigação. Mas, em muitos pontos do nosso Estado, nem a vida humana é possivel, sem o poço tubular.

E' caso da Chapada do Apodi, como é o caso das ricas terras da Serra Verde.

Como é sabido, o D.N.O.C.S. prevê, no seu regulamento, a perfuração de poços tubulares "para fins agricolas e pastoris", pelo sistema da cooperação, mediante solicitação dos Estados e Municipios ou a requerimento de particulares.

O interessado pagará o pessoal operário e fornecerá o combustivel para a perfuradora e metade das despêsas feitas com os canos de revestimento, sendo que quando o interessado é entidade publica (Estado ou Municipio) o DNOCS concorrerá com a metade do custo do aparelhamento.

Mesmo com essas facilidades e dado que houvesse grande número de perfuratrizes, ainda assim o nosso proprietário rural não teria, salvo excepções, recursos bastantes para custear a parte que lhe cabe, sendo oportunissimo o empréstimo do Banco.

Sabemos que um particular cheio de iniciativa, o sr. João Dionisio Massena, adquiriu uma perfuratriz e está cuidando dos poços de sua propriedade na zona da Serra Verde e poderá encarregar-se de trabalhos de terceiros. Mais um motivo para que o Banco financie a perfuração de poços, que permitirão um grande incremento na vida econômica e social da região.

Realizada a Páscoa das Senhoras

Grande comparecimento — Conferencia do Padre Nivaldo Monte

Como acontece todos os anos, as Senhoras de Ação Católicas promoveram, domingo ultimo, a pascoa das matronas natalenses, reunindo na Capela do Colegio Imaculada Conceição grande numero de mães de familia.

Celebrou o santo sacrificio da missa o revmo. pe. Nivaldo Monte, Assistente Eclesiastico das organizações femininas de Ação Católica, havendo numeros de canticos. Após, no refeitório do Colegio, foi servido lauto café as senhoras presentes, entre as quais foi sorteada uma custosa lembrança da páscoa de 1952.

As 16 horas, ainda como parte do programa foi realizada no Salão da Divina Providencia uma brilhante conferência a cargo do revmo pe. Nivaldo Monte, sendo executado aplaudido programa de arte.

Estão de parabens, portanto, as promotoras da páscoa de domingo, bem assim as dedicadas Irmãs Doroteias que tão gentilmente, recebem as donas de casa natalenses, em sua festa de páscoa.

Telegrama da ACE à cronica esportiva paraense

Dando cumprimento a um dos itens da Nota Oficial que fez divulgar, ontem, a Associação dos Cronistas Esportivos, dirigiu à sua congênere do Pará, o seguinte telegrama: Dr. Edgar Proença — Radio Clube — Belém — Pa. Transmito cronica esportiva guajarina nossos protestos e desaprovação lamentáveis ocorrências jogo ontem aqui em discordância nesso passado esportivo pl Sinal pezar ACE resolveu nenhum comentário tecer negra tarde esportiva solicitando Federação providências se fazem indispensáveis pl Saudações — Cronica Esportiva.

A ORDEM

NATAL — Terça-feira, 22 de Abril de 1952

Despede-se a delegação do Pará

Embarcando, hoje, com destino a São Paulo, para prosseguir na jornada do Campeonato Brasileiro de Futebol, a delegação paraense de futebol sente-se no dever sobremodo honroso de agradecer, nesta oportunidade, todas as gentilezas e provas de estima que lhe foram tributadas durante sua estada nesta acolhedora cidade, quer da parte das autoridades, como da imprensa, rádio e torcida. A delegação paraense desej a frisar ao bravo povo potiguar que não leva desta terra outra coisa senão baixadas e magnificas recordações, esquecendo quaisquer incidentes que por ventura tenham ocorrido, os quais, por maiores que fossem não poderiam de maneira alguma superar a satisfação pela acolhida dispensada aos seus atletas.

Os riograndenses do norte podem ficar na certeza de que os guajarinos saberão guarda-los como amigos, tudo fazendo para que a cordialidade entre os dois centros esportivos seja cada vez mais intima.

a) Cel. Artur de Souza Vieira, presidente da embaixada e da Federação Paraense de Desportos.

Homenageado o cronista Edyr Proença

Por iniciativa da Ass. de Cronistas Esportivas, foi realizado ontem na Peixada Noturna um jantar em homenagem ao cronista Edyr Proença, que acompanha a delegação do Pará, ao campeonato Brasileiro de Futebol.

O ágape teve carater intimo decorrendo num ambiente de muita camaradagem, a êle comparecendo além do homenageado os jornalistas Eider Furtado, da Radio Poti, João Neto, de "Diario de Natal," Amauri Dantas e Waldemar, Araujo, de "Tribuna do Norte," o nosso companheiro Aluizio Menezes, bem como o secretario da FND, Erildo Monteiro.

Não houve discursos nem falações, pois, tudo decorreu com muita intimidade. Apenas, o Edyr contou para toda a turma uma série interminaveis de bôas anedotas relacionadas com o futebol a todos cativando pela sua maneira de falar e bem tratar aos seus companheiros.

Hoje, ao meio-dia, o prezado confrade viajou com a delegação paraense, com destino á paulicéa. Destas colunas, fazemos votos de bôa viagem ao Edyr e demais integrantes da embaixada da FPD.

Maternidade "Januario Cicco"

Assistencia obstetrica gratuita

Na maternidade "Januario Cicco", quando a pensionista não for acompanhada pelo seu medico, a assistencia ao parto será dada pela Obstetriz Maria Aparecida Franca, SEM NENHUMA REMUNERAÇÃO. D. Maria Aparecida Franca é chefe de Enfermagem Obstetrica da Faculdade de Medicina de São Paulo, veio a Natal com a finalidade de organisar o Serviço de Enfermagem da Maternidade, e oferece os seus serviços a familia natalense, SEM NENHUMA REMUNERAÇÃO.

A IMPRENSA CATOLICA NÃO PODE VIVER SEM O APOIO REAL DOS CATOLICOS. E SEM IMPRENSA, OS CATOLICOS NÃO PODEM TER VOZ ATIVA. O SR. AO MENOS ASSINA "A

GRAÇAS

Uma devota agradece a S. [illegible] uma graça com promessa de publicar. Em 17-4-52.

Centro de Imprensa S. A.

Relatório a ser apresentado à Assembléa Geral de Acionistas, relativo ao exercicio de 1951

Srs. Acionistas:

Em cumprimento à lei de Sociedades Anônimas e aos nossos Estatutos, apresentamos o Relatório referente ao exercicio de 1951, com os respectivos anexos.

RESULTADO DO EXERCICIO — Graças a Deus, a situação da emprêsa melhorou de maneira extraordinária. No exercicio de 1950 houve um "deficit" de Cr$ 107.170,50 enquanto que no exercicio de 1951 se verificou um "superavit" de Cr$ 15.626,00.

Ainda é pouco. Mas comparado ao que vinha acontecendo todos os anos foi um grande progresso.

NOVO MAQUINARIO — Na assembléia passada a diretoria fôra autorizada a promover aumento de capital e adquirir novo maquinario. Achamos preferivel não realizar no exercicio o aumento em referencia, sendo porém feita a aquisição do novo maquinario, elevando o nosso patrimonio e melhorando nossa capacidade técnica. Temos comprado revistas e cliches que nada deixam a desejar em comparação com trabalhos de centros maiores. Ficou assim demonstrado o que dissemos no Relatório do ano anterior: que a parte tipografica somente lucros dará, sempre que bem administrada e bem equipada.

A ORDEM — Continuamos a editar o vespertino "A ORDEM". Forçoso é confessar que ainda falta muito o apoio dos católicos para êste empreendimento que tanto honra ao Rio Grande do Norte, pois bem poucos são os Estados que podem contar com um diário nestas condições, capaz de informar e de formar. Ele deve merecer todo apoio, em assinaturas, em anuncios, em ações para a Sociedade Anonima que o mantem. Segundo o último recenseamento, o Rio Grande do Norte contava 945.158 habitantes. Em quantas casas católicas entretanto não entra o nosso jornal? Esperamos que a situação melhore.

BALANÇO EM 31 DE DEZEMBRO DE 1951

ATIVO

Acionistas	81.000,00
Caixa	25.[illegible]
Coop. Central de Crédito C/ deposito	3.148,00
Material para a Secção Gráfica	65.522,20
Papel e Tinta para o Jornal	33.[illegible]
Moveis e utensilios	37.[illegible]
Maquinas, Tipos e Acessórios P/ Oficinas	319.[illegible]
Linotipos	807.727,30
Rotoplana	303.[illegible]
Devedores em C/ Corrente	76.951,50
Lucros e Perdas	49.314,90
Assinaturas a Receber	1.[illegible]
Maquinas C/ reserva Dominio	957.[illegible]
Maquinas da Diocese de Natal	150.[illegible]
Ações Caucionadas	10.000,00
	3.243.759,00

PASSIVO

Capital	1.000.000,00
Fundo de Reserva	3.000,00
Fundo de Substituição de Maquinas	12.316,20
Credores em Titulos	896.[illegible]
Credores em Conta corrente	124.895,20
Creditos Diversos	89.719,00
Contrato de Promessa de Venda	957.[illegible]
Contrato com a Diocese de Natal	150.000,00
Caução da Diretoria	10.000,00
	3.243.759,00

Olimpio Procopio de Moura — Diretor Presidente.
Yolando Cocentino — Diretor Gerente.
Candido Oliveira Filho — Contador Registrado no C. R. C. n. 41 e D. E. C. n. 44.805.

DEMONSTRAÇÃO DA CONTA — LUCROS & PERDAS EM 31 DE DEZEMBRO DE 1951

DEBITO

Administração e Redação	108.678,90
Pessoal das Oficinas	97.100,20
Papel, Tinta, Clichet, etc.	60.538,90
Luz, Energia, Agua, Asseio, etc.	29.266,30
Expediente, Rádio, Telegrama, Portes, Alugueis, etc.	53.773,20
Assistencia e Extraordinarios do Pessoal, encargos de Previdencia, Seguros, Impostos, Consertos de Maquinas e outras despesas	202.275,50
Serviços de Agentes e Viajantes	32.217,50
Material para a Secção Grafica	154.262,00
Superavit	15.626,00
	762.737,10

CREDITO

Assinatura e Venda Avulsa	177.400,00
Anuncios e Publicações	239.265,00
Contribuições para a Bôa Imprensa	7.894,00
Produção da Secção Gráfica	338.267,50
	762.737,10

Olimpio Procopio de Moura — Diretor Presidente
Yolando Cocentino — Diretor Gerente
Candido Oliveira Filho — Contador Regist. no C. R. C. n. 41 e D. E. C. n. 44.805.

CENTRO DE IMPRENSA S. A.

LISTA DAS TRANSFERENCIAS DE AÇÕES DURANTE O EXERCICIO DE 1951

N. de ordem	CEDENTE	CESSIONARIO	N. de Ações	Import
1	João Lourenço da Silva	Raimundo Nonato da Silva	1	1.000,00
2	Paulo Pinheiro de Viveiros	Paulo Heroncio	1	1.000,00
3	Paulo Pinheiro de Viveiros	Francisco Cipriano Soares	1	1.000,00
4	Paulo Pinheiro de Viveiros	Guilherme Luis Cardoso	1	1.000,00
5	Paulo Pinheiro de Viveiros	Miguel Fernandes	1	1.000,00
6	Paulo Pinheiro de Viveiros	Cicero Porpino	1	1.000,00
7	José Maia Mousinho	Judite Pereira Carrilho	1	1.000,00
8	José Maia Mousinho	João Dionisio Massena	2	2.000,00
9	Oscar Pinheiro de Freitas	Yolando Cocentino	5	5.000,00
10	Sinval Poti de Oliveira Lima	José Seabra de Mélo	1	1.000,00
11	Cecilio Mesquita de Oliveira Lopes	Francisco Pinto	1	1.000,00
12	Davi Muniz de Lima	Aurino Alexandrino Vila	1	1.000,00
13	Ana Tales de Moura	Helio Lopes de Oliveira	1	1.000,00
14	Francisco Soares de Carvalho	João Berckman Dantas	1	1.000,00
15	Ulisses Celestino de Góis	Olivio Domingos da Silva	1	1.000,00
16	Ulisses Celestino de Góis	Adalberto de Souza	1	1.000,00
17	Ulisses Celestino de Góis	Pedro Segundo	1	1.000,00
18	Ulisses Celestino de Góis	José Emerentino Gomes	1	1.000,00
19	Ulisses Celestino de Góis	José Cavalcanti Mélo	1	1.000,00
20	Ulisses Celestino de Góis	Raimundo Chaves	1	1.000,00
21	Ulisses Celestino de Góis	Luis da Cunha Mélo	1	1.000,00
22	Ulisses Celestino de Góis	Antonio Morais Néto	1	1.000,00
23	Ulisses Celestino de Góis	Gentil Fernandes de Queiroz	1	1.000,00
24	Ulisses Celestino de Góis	José Mauricio de Souza	1	1.000,00
25	Ulisses Celestino de Góis	Euclides Ferreira de Mélo	2	2.000,00
26	Ulisses Celestino de Góis	Miguel de Oliveira Freitas	1	1.000,00
27	Ulisses Celestino de Góis	Raimundo Gomes Barbosa	2	2.000,00
28	Ulisses Celestino de Góis	Maria Gomes da Câmara	5	5.000,00
29	Aluisio Moura	Mario Lima	1	1.000,00
30	Custodio Toscano	José Seabra de Mélo	1	1.000,00
31	João Lindolfo Barboza	Otto de Brito Guerra	1	1.000,00
32	Francisco Pereira Pinto	José Toscano	1	1.000,00
33	José Lins de Oliveira	João Soares do Nascimento	1	1.000,00
34	Roque José da Silva	Silvestre Rodrigues de Oliveira	1	1.000,00
35	Nivaldo Monte	Raimundo Paiva	1	1.000,00
36	Jaime de Souza Matoso	Jeronimo Xavier de Almeida	1	1.000,00
37	Pedro Fernandes de Queiroz	Vicente Martins Fernandes	1	1.000,00
38	Francisco Alves Maia	José Gomes de Araújo	1	1.000,00
39	Virdiano Ferreira de Andrade	Sebastião Ferreira Lima	1	1.000,00
40	Manoel Nazareno Bitencourt	Sebastião Ferreira Lima	1	1.000,00
41	Cosme Ferreira Marques	Paulo Lopes Varela	1	1.000,00
42	Maria Carmina Farache	Francisco de Oliveira Cabral	1	1.000,00
43	Raimundo Boya de Souza	Valter Duarte Pereira	1	1.000,00
44	Salviano Gurgel Viana	Eduardo Afonso Néto	1	1.000,00
45	Manoel Cavalcanti Filho	Umberto Gambarra Galvão	1	1.000,00
46	Raimundo Miranda	Edgard da Rocha Siqueira	1	1.000,00
47	Felipe Neri de Andrade	Maria Gomes da Câmara	5	5.000,00
48	Ester Burlamarqui Souto	Francisco Ferreira Souto Filho	1	1.000,00
49	Artur Marinho Meneses	João Dionisio Massena	1	1.000,00

Olimpio Procopio de Moura — Diretor Presidente
Candido Oliveira Filho — Contador Registrado no C. R. C. n. 41 e D. E. C. n. 44.805.
Yolando Cocentino — Diretor Gerente

Páscoa dos Gráficos

Sua realização no ultimo domingo

Domingo passado, na Capela Salesiana, foi celebrada, ás 6,30 horas a cerimonia da Pascoa dos Gráficos, que compareceram em grande numero, com as suas familias. A iniciativa, como se sabe, foi do proprio Sindicato dos Gráficos, que está assim de parabens pelo exito do seu nobre empreendimento.

Após a missa, dirigiram-se todos para a séde da Escola Tecnica de Comercio, onde foi servido um café, oferecido pelo Centro de Imprensa S. A., que dirige e mantem "A ORDEM".

Falou por essa ocasião o sr. Alvaro Augusto Silva presidente do Sindicato, num feliz improviso, enaltecendo a fé dos seus companheiros de trabalho e a confiança em dias mais tranquilos. Aproveitou o momento para agradecer ao Centro de Imprensa a sua cooperação. Seguiu-se com a palavra o dr. Otto Guerra, diretor de A ORDEM, dizendo da sua satisfação em ver ali reunidos os gráficos e suas familias, depois de haverem recebido o Deus da Eucaristia, dizendo mais que tinha certeza no triunfo do cristianismo, triunfo que era o da Caridade, contra a qual as forças do mal nada podem.

†

Antonio Segundes Filgueira (Tôtô)

— 7.º dia —

Ismenia Galvão Filgueira, Carlos Filgueira e Familia, Maria Luiza Filgueira de Carvalho e Filhos, Floriano de Sá Peixoto e Familia, Moacyr Freire e Familia, Maria José Filgueira e Filhos, comunicam a parentes e amigos que farão celebrar missa de 7.º dia por alma de seu inesquecivel TOTÔ, na proxima 4a. feira, 23, às 7 horas, na Catedral D'Apresentação.

JOÃO WILSON MENDES MELO

ADVOGADO

Escritorio — Avenida Duque de Caxias, 306 — 1.º
Residencia — Av. Rodrigues Alves, 716 — NATAL

Comendador Ulisses de Góis

Transcorrerá no próximo dia 25, o aniversário natalicio do sr. Comendador Ulisses Celestino de Góis, atualmente, no Rio de Janeiro companhia de sua exma. familia, tratando de assuntos de interesses das instituições que nesta Capital dirige.

Em ação de graças pela grata efemeride, os seus amigos e colaboradores mandarão celebrar missa, às horas, na Capela Salesiana, devendo comparecer os Congregados Marianos.

As homenagens que naquela data seriam prestadas ao grande lider católico, serão adiadas para quando do regresso do Prof. Ulisses de Góis a Natal.

— Para mensagens ao Comendador Ulisses de Góis, seu endereço é: Hotel Avenida — Rio de Janeiro.

Curso de Historia da Música

Terá lugar, na próxima quinta-feira, a terceira aula do Curso de História da Música, a cargo do Dr. Luis da Câmara Cascudo, cujo programa ele acaba de organizar e será publicado, oportunamente.

A próxima aula, que será ministrada com ilustrações sobre o segundo ponto, já explicado na anterior, deve contar com a colaboração do Profeão do Externato Salesiano São José. O ponto a que nos referimos consta de Musica primitiva cristã. Elementos orientais. Monodia Cristã. Canto Gregoriano. Polifonia cristã.

Os alunos que estão frequentando o Curso de História da Música, poderão liquidar os seus débitos na tesouraria do Instituto, aonde devem se encaminhar. A aula de quinta-feira, espera-se o mesmo grande comparecimento, que demonstra o interesse, que está despertando aquele curso originalmente ministrado pela maior autoridade que temos, no assunto.

Congresso Mariano na Africa do Sul

DURBAN, 19 — A mais importante manifestação católica organizada até hoje na Africa do Sul será o Congresso Mariano, a realizar-se a partir de 4 de maio próximo, em Durban, com a participação de quatro arcebispos, trinta bispos quinhentos padres e mil prosélitos, entre o clero uma congregação de leigos católicos.

Embora a União Sul-Africana seja um país fundamentalmente protestante, atribui-se aqui [illegible] interesse a esta manifestação que deverá concentrar [illegible] obrigatoriamente [illegible] obtida [illegible] missionários católicos calculada [illegible] possivel em Natal.

Precisa-se [illegible] com [illegible] vivos [illegible] de Cibil [illegible] e de [illegible] bem como [illegible] do [illegible] rio da Paixão, contribuindo para o sucesso do Congresso, que será presidido por um legado pontificio.

Por outro lado, a despeito da crise institucional que o país atravessa, os jornais dedicam [illegible] espaço ao aviso pascal do Soberano Pontifice e descrevem longamente as cerimonias que se realizaram nos templos da Páscoa nos Lugares Santos da Palestina.

Antonio Soares Filho

ADVOGADO

Av. Floriano Peixoto, 612
Fones: 1788 — 1722

LEITURA PR[illegible] NO LOMBADA NUTILADO!

Labim/UFRN

MACEIO', 23 — Chegou, ontem, a esta Capital, a lancha "Rio Grande do Norte" tripulada por cinco destemidos remadores norte-rio-grandenses. Nesta Capital os "valentes" repousarão por dois ou três dias estando a partida da lancha marcada para sexta-feira.

A ORDEM

Propriedade do Consórcio Imprensa S.A.

DELHI, 20 — Radiopress — Do Rio Grande do Norte continuam chegando notícias do fervilhamento nos diferentes do estado de pedra no município de mangue grande, rio do Cigarro. Está havendo grande movimentação acerca da nova descoberta.

ANO XVI — RIO GRANDE DO NORTE — NATAL — QUARTA-FEIRA, 23 DE ABRIL DE 1952 — Num. 4850

PENHOR E FINANCIAMENTO, POR PIEDADE

As restrições não impedem o abuso do alcool

Investigações suécas

ESTOCOLMO, 22 — As restrições não se tem mostrado eficazes no impedimento da difusão do alcoolismo na Suécia, segundo se depreende de uma informação que acaba de ser publicada por uma comissão de peritos encarregada de investigar, entre outras coisas, a conveniência de modificar o sistema de cartões de racionamento de bebidas alcoolicas, estabelecido durante a primeira guerra mundial e que tem recebido tanta publicidade e tem sido tão criticado.

Baseando as suas conclusões em um detido estudo das fichas da Policia e dos dados fornecidos pelos organismos de previsão social, assim como em entrevistas pessoais com 3.968 homens e 4.101 mulheres, entre as idades de 17 a 26 anos, os peritos verificaram, entre outras coisas, aproximadamente, 10 por cento dos homens e 36 por cento das mulheres são abstêmios, enquanto que 10 por cento dos primeiros abusam de alcool. Entre os jóvens cujos pais são abstêmios, são poucos os casos de abuso e bebem eles menos, em média, do que os outros jóvens. A maior percentagem de abuso corresponde aos empregados com salários baixos, entre os quais também existe o maior número de abstêmios, enquanto que a proporção do abuso parece encontrar-se em relação inversa a um nivel elevado de educação.

O problema do alcool e do tráfego estava, também, com preendido nêste estudo médico e sociológico, informando-se que os acidentes em consequência de encontrar-se o condutor sob a influência do alcool são mais numerosos do que se depreende das estatísticas oficiais. Uma con centração de alcool de 0,4 a 0,5 por mil no sangue reduz de 25 a 30 por cento a capacidade de conduzir, cuidadosamente, mesmo quando se trata de um condutor experimentado.

Cruzada Democrática

Uma carta do Brigadeiro



Brigadeiro Eduardo Gomes

RIO, 23 — Radiopress — A "Cruzada Democrática", que patrocina o nome do general Etchegoyen para a presidencia do Clube Militar elegeu o Brigadeiro Eduardo Gomes para um dos seus presidentes de honra. Aceitando o posto, o Brigadeiro acaba de dirigir aos membros da "Cruzada" a seguinte carta, onde define, também, os pontos de vista doutrinários defendidos por si e pelos seus camaradas:

"Rio, 19 de Abril de 1952 — Prezados camaradas da Cruzada Democrática:

Agradeço a comunicação que tiveram a gentileza de fazer-me, da escolha do meu nome para uma das presidencias de honra da Cruzada Democrática, empenhada em levar a direção do Clube Militar, nas eleições de maio, os ilustres generais Alcides Etchegoyen, Nelson de Melo e Antero Martins Leal, que se impuseram, por mérito proprio, à estima dos camaradas de armas e ao apreço do país.

Aceitando o lugar, que me oferecem no patrocinio daquelas candidaturas, compreendo e admiro os superiores motivos que inspiraram as preferências pessoais de numerosos companheiros no momento em que são chamados a eleger a nova diretoria da tradicional sociedade em cujo passado avultam notórios serviços a causa das instituições republicanas, em consonância com as aspirações populares.

Apesar de sua feição civil o Clube, pela categoria dos sócios que o compõem há de ser sempre considerado nas atitudes públicas e nas atividades particulares, como entidade representativa do pensamento dominante nas corporações a que pertencemos. Torna-se, pois, necessário que êsse pensamento se identifique com os deveres essenciais das fôrças armadas, para o prestigio da sua missão constitucional. A confiança com que nos distinguiu a opinião brasileira funda-se na certeza da nossa unidade, não só a que resulta da organização e da disciplina, mas também a que se formou e que se consolida continuamente em bases espirituais. Sem ela a Nação não se sentiria garantida na sua existência; nem a pátria na sua integridade; nem os cidadãos nos seus direitos.

Dos entendimentos, que temos tido, recolhi a impressão de que a Cruzada Democratica, fiel ao próprio nome, aspira aqueles rumos para o Clube Militar, embora se constitua momentâneamente em uma parcialidade ativa para fazer triunfar, como espera a coesão e a concordia indispensaveis as funções que nos incumbem. Soldados de um povo livre, só temos obrigações com a pátria e com o seu regime com a pátria, para amá-la e defende-la em tudo que se relacione ou se possa relacionar com a soberania e a independência de que cuida guarda nos é confiada; e com o regime, para mantê-lo e preservá-lo nas leis que definem e protegem as liberdades civis e politicas e promovem o bem-estar social. Somos por isso, nacionalistas e democratas. Como nacionalistas, não transigiremos com quaisquer influências exteriores, incompativeis com o brio e o pundonor de nossos compatricios, ciosos de reger os seus destinos, nem com as que visem a destruir a ordem juridica estabelecida e a noção cristã de exis tencia: queremos ver a Nação respeitada e prestigiada nas relações externas e na obra de consolidação da paz entre as potencias, cooperando com as mais interessadas na defesa comum da civilização contemporânea. Como democratas sempre nos velar pelo pleno e legitimo exercicio dos poderes assegurados à Constituição e confiados a órgãos de

(Conclui na 4a. pagina)

Alimentação do Brasileiro

Estudos e Campanha Educativa

RIO, 23 — Um plano de pesquisas sôbre as condições de nutrição do povo brasileiro está sendo estudado por especialistas brasileiros, com a colaboração de técnicos da Organização da Alimentação e da Agricultura, órgão das Nações Unidas.

Consta o plano de uma investigação sôbre os recursos alimentares da região amazônica, um inquérito especial sôbre a desnutrição infantil, e um estudo sôbre as possibilidades de melhoria das indústrias de preservação e conservação dos alimentos.

ACÔRDO DE COOPERAÇÃO

A fim de fixar as bases de um acôrdo de cooperação, com a finalidade de proporcionar ajuda da FAO ao plano que será posto em execução, encontra-se no Rio o sr. Arturo Vergara, chefe do Setor de Nutrição da FAO para a América do Sul.

TRABALHOS DA F. A. O.

Falando sôbre as atividades da organização, disse sr. Arturo Vergara que os trabalhos de maior importância são os que se referem à determinação do valor nutritivo dos alimentos regionais, dieta da população, campanhas educativas, preparação de pessoal especializado em nutrição e organização de planos de alimentação para determinados grupos da população.

Além desses pontos, consta da agenda do plano a implantação e a melhoria de industrias de conservação de alimentos.

E' o que pedem os agricultores

Toda a imprensa nordestina se embandeirou em arco, ante a noticia auspiciosissima, de que fora autorizado o penhor do algodão e o financiamento dos agricultores inclusive por intermedio das grandes firmas.

Entretanto, o fato é que os dias estão se passando e nada de chegar a autorização, isto é instruções para a Agencia Local do Banco do Brasil.

Estamos assim perdendo dias preciosos, dias que valem ouro. Cada retardamento no plantio do algodão, nas limpas, no aproveitamento dos terrenos significa uma diminuição sensivel na safra, um prejuizo economico apreciavel ou mesmo incalculavel.

Eis por que A ORDEM se faz um dos advogados da nossa gente boa e laboriosa do interior. A promessa do penhor e do financiamento já é uma grande coisa. Mas que só terá efeito quando se tornar uma realidade.

RAPTARAM 25 MIL CRIANÇAS

Assim age o comunismo

RIO, 23—Chegou pelo "Alcantara" o embaixador Silvio Rangel de Castro, que desde 1947, se encontrava nos Balcans, integrando a Comissão especial da ONU, encarregada de estudar a situação da Grecia.

Falando sôbre a situação da Grecia, o embaixador Silvio Rangel disse que o mais impressionante na luta travada entre comunistas e nacionalistas na Grecia foi o rapto pelos comunistas de 25 mil crianças gregas cujo paradeiro é desconhecido, não obstante tôdas as investigações da ONU e da Cruz Vermelha, em negociar com os vermelhos o resgate das crianças.

Disse ainda o embaixador que a Grecia é hoje um país de estabilidade politica, com um exército muito bem aparelhado e que os comunistas foram praticamente expulsos da Grecia.

O embaixador, concluindo sua conversa declarou que a situação esteve confusa a principio porque a Iugoslavia ajuda os guerrilheiros comunistas gregos.

Tremenda Derrota

Sofreram os comunistas em Aracaju

RIO, 23 — O jornal "Tribuna da Imprensa" publica o seguinte:

"As eleições para prefeito de Aracaju representaram, sobretudo, uma fragorosa derrota para o Partido Comunista do Brasil" — declarou-nos o deputado Luiz Garcia.

E esclareceu que, em 1947, o PC teve mais de 5.400 votos naquela cidade; em 1952, uniu-se ao PTN e indicando para prefeito o sr. Franco Freire, que era realmente um candidato popular não teve mais de 931 votos.

VITORIA DA COLIGAÇÃO UDN-PSP

Enquanto isto, o candidato da coligação UDN-PSP teve nada menos de 4.690 votos. E' êle o engenheiro Jorge Campos Maynard, parente do ex-interventor Maynard Gomes, hoje chefe do PSP local, e do sr. Leandro Maciel, lider udenista de Sergipe.

Em segundo lugar, colocou-se o candidato da coligação PrB-PSD-PSB, sr. José Conrado de Araújo, enquanto na terceira colocação, pelo número de votos, chegou o sr. Nascimento Júnior, do PR-PTT, com 2.857.

Vale acentuar que o candidato apoiado pelos comunistas, tendo em vista a divisão de votos pelos outros três candidatos, tinha a sua vitória quase como certa, sobretudo em face da circunstancia de ter sido o PC o partido majoritário nas eleições de 47, em Aracaju.

FUNDAR E MANTER UM JORNAL, DESTINADO A ESCLARECER E CONGREGAR OS ESPIRITOS E' EM CERTO SENTIDO OBRA TÃO NECESSARIA E MERITORIA COMO LEVANTAR UM TEMPLO — Cardeal

Dinheiro para Estradas

O Fundo Rodoviário e o Nordeste

RIO, 23 — O ministro da Viação estudando processo que lhe foi encaminhado pela Comissão de Abastecimento do Nordeste, por intermédio do presidente da República, e referente ao fundo para socorrer os flagelados do Nordeste, informou que o fundo rodoviário está sendo distribuido de acôrdo com o disposto na lei 302.

O ministro da Viação esclareceu que para 1952 a distribuição será feita antecipadamente para atender às solicitações nos dois primeiros meses, na base de 60% do total da quota de cada Estado.

Adiantou o ministro que tôdas as importâncias cabiveis aos Estados e aos municipios serão entregues ao Estado a quem compete distribui-las.

No Estado um técnico do Ministério da Agricultura

Encontra-se em nosso Estado o dr. José de Assis Ribeiro, professor da Universidade de São Paulo e diretor do Departamento Nacional de Produção Animal, do Ministerio de Agricultura.

Veio o competente profissional por incumbencia do Ministerio de Agricultura e ante solicitação do nosso Governador, estudar o problema de laticinios no Rio Grande do Norte, inclusive possibilidade de aproveitamento da Usina de Pasteurização do Frigorifico do Cais do Porto.

Hoje, o dr. Assis Ribeiro, na companhia do dr. Odorico Ferreira, viajou com destino ao Seridó, indo a Caicó, examinar a situação local.

O ilustre professor é hospede do dr. Odorico Ferreira, um dos maiores interessados na industria de laticinios.

TENHA SEMPRE A' MÃO UM EXEMPLAR DA A ORDEM.

O boi enguliu o dinheiro E o dono matou o animal

FLORIANOPOLIS, 23

Foi perdida pelo agricultor João Bertuol, residente na localidade de Lindoia, município de Concordia, neste Estado, uma carteira de notas contendo a importância de Cr.$ 5.320,00, que representavam economias de longos anos de trabalho pesado. Sentindo a falta do porta-notas, o agricultor correu ao quintal e deparou com sua carteira mastigada, sendo a metade de sua propriedade já relativamente compreendendo-se

(Conclui na 4a. pagina)

do, não teve dúvidas, matou o animal para reaver o dinheiro que estava prestes a ser ruminado. Apesar de diligenciadas, conseguiu recompor quatro "pelegas" de mil e uma quinta que estava totalmente estragada. Após reaver o dinheiro, seu drama, agora, consiste em trocar as notas na Caixa de Amortização pois, caso não consiga perderá o dinheiro e o boi.

O QUE OCORRE NO MUNDO

NOTICIARIO DO USIS

RADIO FLUTUANTE VISITARA' PORTOS LATINOS AMERICANOS

WASHINGTON 23 — Um navio equipado com uma potente estação transmissora, destinada a irradiar a mensagem do mundo livre ao povo de detrás da cortina de ferro, em breve fará uma visita de boa vizinhança a Venezuela, Colômbia e Panamá.

O navio, o guarda-costas COURIER permanecerá depois na área das Caraibas, durante várias semanas, afim de realizar experiências com sua aparelhagem transmissora, antes de seguir para o Atlântico. O COURIER retransmitirá os programas da Voz da América irradiados de Nova York. Os portos a serem visitados são: La Guaira, Venezuela, no dia 27 de março; Cartagena, Colombia, no dia 1 de abril; e Cidade do Panamá, Panamá, no dia 5 de abril. Em cada cidade serão organizados programas com as estações de rádio locais para demonstração do funcionamento do transmissor flutuante.

BRASILEIRO CONTA O QUE APRENDEU SOB OS AUSPICIOS DO PONTO 4

WASHINGTON, 23 — Fernando Alves dos Santos, funcionário do Govêrno Brasileiro falando hoje a imprensa expôs os benificios por ele recebidos durante um ano de estudos nos Estados Unidos sob os auspicios do Programa do Ponto 4. Aprendi, — disse ele, que os Estados Unidos tem uma nova maneira de fazer os orçamentos, pela qual as tendências de tôda economia são estudadas em conjunto com as estimativas orçamentarias. Estudei também elaboração do orçamento comercial. Alves dos Santos é funcionário da Secção de Pesquisas do Instituto de Administração Pública da Fundação Getulio Vargas. Assistiu cursos e seminários no Bureau de Orçamentos dos Estados Unidos e na Universidade Americana de Washington. Observou também as operações do Instituto Brooking, uma organização muito semelhante a Fundação Getulio Vargas.

Centro de Imprensa S. A.

A diretoria do Centro de Imprensa S. A. convida os acionistas para a assembléia geral ordinaria a realizar-se na Escola Técnica de Comércio de Natal, à Avenida Junqueira Aires, 398, às 20 horas do dia 28, em segunda convocação, para ouvir a leitura do relatório, deliberar sôbre o balanço, conta de lucros e perdas e parecer do Conselho Fiscal e resolver outros assuntos de interesse social.

Natal, 22 de Abril de 1952

Olimpio Procopio de Moura — Diretor Presidente

Yolando Cocentino — Diretor-Gerente.

O QUE OCORRE NO BRASIL

Noticiario da Radiopress

RIO, 23 — Comenta-se nos meios politicos o proximo aparecimento da nova agremiação politica que se denominará Partido Nacional Quadros. A frente da nova agremiação encontra-se um Major do Exercito que desenvolve intensa campanha.

VISITARA' LONDRES

RIO, 23 — O Ministro Segadas Viana está disposto a aceitar o convite feito pelo Almirante do Trabalho Inglês afim de visitar Londres. Entretanto, por falta de tempo viu-se obrigado a recusar outros convites de paises europeus.

GRAVES OCORRENCIAS

MANAUS, 23 — O jornal local critica informa que [illegible] verificando na fronteira Brasil x Peru. Grande parte da produção dos municipios amazonenses está sendo evacuado para o Peru com sensiveis prejuizos para a economia do Estado e do País. Comerciantes dos citados municipios preferem negociar com o Perú pois seus sub-produtos alcançam preços mais altos. Foi comunicado o fato ao Governador do Estado solicitando providencias imediatas, pois as autoridades encarregadas da fiscalização não tomam qualquer providencia nesse sentido. Atendendo ao apelo o Governador Alvaro Maia reuniu em seu gabinete seus auxiliares a fim de acertar providencias destinadas a coibir os contrabandos nas fronteiras brasileiras.

TRIGEMEOS

MACEIO' 23 — Na cidade de Traipa Maria Delfina Silva deu a luz três crianças sendo duas do sexo masculino e uma do sexo feminino. Os pequenos receberam os nomes de Getulio, Arnon e Lêda em homenagem ao Presidente da Republica e ao Governador do Estado e senhora. Tratando-se de casal pobre a Legião Brasileira de Assistencia forneceu enxovais, leite em pó, medicamentos e auxilio financeiro tendo tambem apelado para as pessoas caridosas.

Labim/UFRN

CENTRO DE IMPRENSA S. A.

Sede — Rua Dr. Barata, 218 — NATAL

Presidente — OLIMPIO PROCOPIO DE MOURA
Gerente — TOLEDO COUTINHO

A ORDEM

DIARIO VESPERTINO
(Circula desde 14-7-1925)
Diretor — OTTO GUERRA
Secretario — XAVIER PINHEIRO

TELEFONES

Diretoria 20-70 — Gerencia 13-40 — Redação 13-22 — Presidencia 19 [illegible]

ASSINATURAS

Ano 150,00
Trimestre 40,00
Semestre 80,00

VENDA AVULSA

N. atrasado .. ... Cr$ 1,20
N. do dia 1 00

PUBLICAÇÕES — TABELA NA GERENCIA

REPRESENTANTES

RIO — A. S. LARA, Senador Dantas, 45-1.º andar — Fone 22-6051
S. PAULO — Raul Casamasor, Rua Felipe de Oliveira, 21 3.º andar Fone: 2-2072

SOCIEDADE

O PENSAMENTO UNIVERSAL

O Sagrado Coração é Jesus, amando-nos e nos mostrando seu coração de carne, como simbolo do seu amor: é o Amor de Jesus simbolizado em seu Coração, hipostàticamente unido ao Verbo Encarnado. — Cardeal Billot.

ORIENTANDO

Graças aos recursos de que dispõe, o médico pode surpreender muitas doenças no inicio, até antes de se manifestar o menor sintoma. Entretanto, para que tal aconteça, a pessoa deve ir a exame médico de seis em seis meses.

Não espere adoecer para tratar-se Procure o médico duas vêzes por ano pelo menos. — SNES

RECEITA DO DIA

FRANGO RECHEADO E ASSADO NO ESPETO. — Pique-se bem fino ovos cozidos, os miudos do frango e um Pique-se bem fino dois ovos cozidos, os miudos do frango e um pouco de salsa; mistura-se com uma colher de pão ralado e outra de manteiga, sal e pimenta. Enche-se o frango com este rocheio; assa-se no espeto, cobrindo-o com uma lasca muito delgada de toucinho.

FARMACIAS DE PLANTÃO:

Farmacia Confiança — Rua Vigário Bartolomeu — Cidade Alta — Fone: 12-27.

Farmacia Dutra — Rua Amaro Barreto — Alecrim — Fone: 1934.

Farmacia Rocas — Rua Expedicionario José Varela — Rocas.

FAZEM ANOS HOJE:

SENHORAS:

Maria Rosado da Costa, esposa de Felipe Francelino de Oliveira.

SENHORES:

Manoel Fernandes Pinheiro — Transcorre, nesta data o aniversário natalicio do sr. **Manoel Fernandes Pinheiro**, guarda fiscal da Mesa de Rendas Estaduais do Alecrim e elemento de relevo dos nossos meios sociais católicos. Por êsse grato motivo o nataliciante que goza da estima de todos os seus colegas vem sendo muito cumprimentado por amigos e admiradores, em a sua residencia à rua Machado de Assis, 1378, Alecrim.

— Manoel de Oliveira Paiva, vereador à Câmara Municipal de Natal pela legenda do P. S.D.

Dr. Genaro Florio — Transcorre, hoje, o aniversário natalicio do dr. Genaro Florio, clinico nesta Capital onde é elemento de relevo na sociedade local. Por êsse motivo vem o nataliciante sendo muito cumprimentado.

— Jorge Márlo, fotografo nesta Capital.

— Eider Furtado de Mendonça, funcionario da Rádio Potí de Natal.

SENHORINHAS:

Ana Romano, filha de Pascoal Romano.

— Amilda do Nascimento, filha de Bernardo Justino do Nascimento.

— Bernadete Melo, filha de Basilio de Melo.

— Leneide Carvalho Fernandes, filha de José Fernandes Queiroz, comerciante em São Paulo.

JOVENS:

Buenos Aires, filho do sr. João Alves de Melo, proprietario do "Foto Elite".

— José Emanoel, filho de Manoel Alves Afonso, proprietário da "Casa Progresso".

NASCIMENTOS:

Na Maternidade "Januario Cicco" nasceu, ontem, o pequeno João Bosco, filhinho do nosso diretor dr. Otto Guerra e de sua exma. esposa d. Selda Guerra. Por êsse grato acontecimento vem os pais do recem-nascido sendo muito cumprimentos por parentes e amigos.

FALECIMENTOS

No dia 18 deste, sexta-feira, faleceu a sra. Dina Antunes da Silva. A extinta contava 70 anos de idade e vinha, há meses, sofrendo de insidiosa molestia. São seus filhos: José Antunes da Silva, criador e agricultor na Fazenda Potengi e casado com dona Eva Antunes, João Antunes, casado com d. Maria Olimpia de Moura. Deixa também 11 netos e 3 bisnetos. O sepultamento do desaparecido realizou-se na tarde do sábado passado, na cidade de Touros. Pezames à familia enlutada.

GRANDE FEIRA DE RADIOS !

Brinde Especial a Preços Extraordinarios.

GRANDE VARIEDADE DE RECEPTORES DAS SEGUINTES MARCAS

RCA VICTOR — ODEON — INVICTUS — HIKOC — MARCONI — SEMP — ETC.

— O —

LINDOS MODELOS — TIPOS MODERNOS.
DIVERSAS CAPACIDADES — GARANTIDOS.

SOBERBAS RADIOLAS DE MEZA E DE GABINETE COM TOCA DISCOS "LONG-PLAYEL"

— O —

RADIOS RECONDICIONADOS E SEMI NOVOS — DAS MARCAS RCA VICTOR — PHILIPS — CHRISCO — G ELECTRIC — WESTINGHOUSE — ETC —

— O —

TOCA-DISCOS SIMPLES E AUTOMATICOS, NOVOS E USADOS

— O —

FACILIDADES DE PAGAMENTO
VISITEM SEM COMPROMISSO A FIRMA

CARLOS LAMAS

RUA DR BARATA Nº. 233 — FONE 1159

— NATAL —

RIFA - AVISO

Agapito Jeronimo de Souza, responsavel pela Rifa de um corte de Brim Tropical, que seria corrida no dia 3 de Maio proximo, avisa que a mesma foi transferida para o dia 14 de Junho vindouro, ficando como responsavel, a sua esposa Da. Emilia Simplicio de Souza, em Macaiba, por motivo de sua transferencia para Recife.

Para entrega imediata !...

Os NOVOS Super-Caminhões "COMMER" modelos 1952

(A GASOLINA E A OLEO)

ECONOMICOS, RESISTENTES, os Novos "COMMER" trazem ainda novas caracteristicas:

NOVOS motores a gasolina de 6 cilindros com válvula na cabeça.
NOVOS motores diesel de 6 cilindros de rapida aceleração.
NOVOS eixos trazeiros de duas velocidades (reduzidos)
NOVOS freios hidráulicos auxiliares a vácuo
4/5 quilometros com 1 litro gasolina e 9/10 para o diesel!

GARANTIA DE PEÇAS SOBRESSALENTES E SERVIÇOS
Mais um produto inglez do GRUPO ROOTES

VENDEDORES EXCLUSIVOS

Paula, Irmãos & Cia.

Rua Dr. Barata, 190 — Fones: 22--07 e 23-30

Futebol na Europa em 1951

Resultados de todas as partidas Internacionais

Alemanha Ocidental

Campeão: Kaiser-Lanter

Suiça x Alemanha — 2x3.
Alemanha x Turquia — 1x2
Austria x Alemanha — 0x2.
Irlanda x Alemanha — 3x2.
Turquia x Alemanha — 0x2.

— Os primeiros citados, são locais.

Austria

Campeão: Raid, de Viena

Austria x Escocia — 4x0.
Dinamarca x Austria — 3x3.
Austria x Alemanha — 0x2.
Belgica x Austria — 1x3.
Inglaterra x Austria — 2x2.

Recepção estrondosa para os Campeões das três Americas

RIO — O povo carioca prepara estrondosas manifestações, para receber os campeões pan-americanos, que tão brilhante figura fizeram em Santiago, num curto espaço de 17 dias. Desde o seu desembarque no Galeão, os jogadores nacionais receberão do povo e das autoridades, as mais expressivas homenagens. Um longo cortejo será formado e todos os integrantes da delegação brasileira, percorrerão as ruas da cidade, para receber a gratidão dos cariocas.

SANGUENOL

Contem excelentes elementos tônicos:- Fósforo, Cálcio, Arsenio de Vanadato de Sódio, etc.

OS PALIDOS, DEPAUPERADOS, ESGOTADOS, ANEMICOS, MAGROS QUE CRIAM MAGROS, CRIANÇAS RAQUITICAS

RECEBERAO A TONIFICAÇÃO GERAL DO ORGANISMO COM O



SANGUENOL

Comemore suas festas oferecendo o afamado "chopp Antartica", distribuido nesta Capital pela firma João Teixeira de Carvalho, Rua Dr. Barata, 235 — Ribeira.

Humberto Gonçalves Bezerra

Cirurgião Dentista

Edificio Magaly — Av. Rio Branco 504 — 1o. Andar — telef. 21-92 — Expediente 14 ás 18 horas. A noite mediante ajuste previo.

PRODUTOS "CIL"

CIA. QUIMICA INDUSTRIAL "C I I. S/A"
Tintas para todos os fins e seus derivados das conhecidissimas marcas "WALKIRIA", "PREDIAL", "COMBATE", "BETONOL", "NEOLIN", etc.
DISTRIBUIDRES PARA TODO O ESTADO DO RIO GRANDE DO NORTE:

SANTOS & CIA. LTDA.

AVENIDA TAVARES DE LIRA, 91-95

SECÇÃO DE TINTAS

RUA NIZIA FLORESTA N. 87 — NATAL
Aceitamos distribuidores para as praças do interior ainda disponiveis

Prefeitura de Natal

DIRETORIA DA FAZENDA

Balancete da Tesouraria, do dia 19 de abril de 1952

RECEITA		
Saldo anterior	1 664 152,60	
Receita de hoje	7 359,00	1 671 511,60
DESPESA		
Pago processos ns. 1937, 1912 1945 1944, 1828, 1946, 1965 52 e 7116/51	—	64 475,40
Saldo para o dia 22/4	—	1 607 036,20
SENDO		
Em cofre	363 279,90	
No Banco do Rio Grande do Norte	1 243 756,30	1 607 036,20

Diretoria da Fazenda Municipal em 22 de abril de 1952.

Tribaldo Ferreira da Rocha
1º Escriturario, padrão P
VISTO
João Ferreira de Souza
Diretor da Fazenda

Pelos melhores preços V. S. poderá efetuar a sua compra de ferragens, vidros, louças, cutelarias, etc., procurando a

CASA DO PAULINO

— DE —

Paulino & Cia. Ltda.

Rua Dr. Barata, 199 — Natal — End. Teleg. PAULINO

LEITURA [illegible] LOMBADA MUTILADO

CASOS & COISAS

MODA EXAGERADA

Efetivamente, a moda entre as mulheres é incompreensivel entre os homens. Sabemos que o sexo forte é o criador de quasi tudo que se relaciona com a vaidade no vestir e no calçar das filhas de Eva. Os grandes cabeleireiros lançam novos tipos de penteados e as mulheres seguem, de olhos fechados, as novidades. Os idealizadores de tipos exoticos de chapéu, os modistas, os fabricantes de calçados, lançam tambem suas criações, merecendo igual aceitação da parte do mundo feminino. A mulher deseja enfeitar-se para seduzir os homens, enquanto estes se aproveitam dessa natural vaidade do sexo fragil para enriquecer, embora trazendo aperrelos de toda sorte aos proprios homens que têm de suportar e manter as exigências que a moda impõe diariamente.

Mas não desejamos, aqui, tecer comentários sôbre a vaidade das mulheres.

Queremos, antes, lamentar o excesso dessa vaidade, que infelizmente está se transformando numa moda atentatoria ao recato que deveria ser puramente conservado e defendido pelas mulheres, ou em última caso, pelas donzelas.

O pudor, até certo tempo, era uma das belas virtudes da mulheres. Hoje, infelizmente, o modernismo do século está acabando com isto, embora ainda contemos com as exceções. É uma das preocupações, atual da moda feminina, e o exibicionismo.

Nas praias, o nudismo não é total graças ás duas faixas de pano que cobrem o corpo das banhistas. Diz bem que é o CHIC, o moderno. Mas elas já não querem se contentar somente com a praia. É preciso diminuir o vestido e apresentar-se, nas ruas, com decotes escandalosos, costas núas, saias curtas e fustas. Não sabemos se isto corre por conta da economia domestica ou se tem causa no avanço da moda feminina.

O fáto é que as mulheres andam em toda parte até nas Igrejas, (embora contrariando as determinações dos vigarios), com vestidos resumidos e premeditadamente provocantes. Meninhas de dezoito completar 15 anos para apresentar o vestido de coulé, de acordo com a moda moderna...

A moda é tão exagerada que até nas repartições públicas estão os homens reclamando dessa exibição, inclusive das funcionárias, como aconteceu na Camara municipal de São Paulo, pleiteando para elas simples uniformes.

Como não podia deixar de acontecer, a moda chegou a Natal e tem seu grande número de fans. As costureiras recebem encomendas e recomendações para que o vestido saia á moderna, isto é, decotes escandalosos e costas núas. E muitas ainda devem ir em camenda, reclamando que o vestido não saia como desejava: bem decente.

E o triste resultado, estamos vendo, nas ruas, mocinhas de 13 anos que deveriam estar brincando de pureza, como as flores que desabrocham, ostentando seus encantos e as vêzes, sob a vista complacente dos pais, os olhos inocentes dos que vão da moda existencialista...

M. de A.

Instalação da Escola Normal Regional de Pau dos Ferros

Perante autoridades locais, professores, estudantes, familias, pessoas gradas, comerciantes, agricultores e grande assistência popular, realisou-se, no dia 1 dêste mês, no Grupo Escolar "Joaquim Correia" a instalação solene da Escola Normal Regional (Curso de Regentes do Ensino primário), criada pela lei n.º 621, de 6 de dezembro de 1951.

Presidiu à solenidade o inspetor do Ensino, Anfilo Estêvão da Silva, representante do Sr. Diretor Geral do Departamento de Educação, tendo a seu lado o prefeito e o vigário local. Falou em seguida o inspetor Anfilo Estêvão da Silva, que pronunciou vibrante discurso sôbre o valor da escola e importante papel que a nossa época reserva à mocidade.

Congratulando-se com Pau dos Ferros pela inauguração de novel estabelecimento, lembrando, em veemente apêlo aos pais de família, o sentido de cooperação, pela sua dedicação e patriotismo. Falou em seguida o Sr. Diretor Geral do Departamento, dr. Dionisio Bezerra, que pediu a palavra e agradeceu uma homenagem que lhe vinha sendo prestada pela primeira vez, demonstrando a evidente situação que tem tido os destinos da educação nos últimos 40 anos de existência da República.

O deputado José Fernandes, em eloquente discurso, congratulou-se com o povo de Pau dos Ferros pela inauguração da grande escola, que acabava de ser inaugurada.

Falou em seguida o deputado Israel Nunes Pereira, demonstrando o seu entusiasmo pela criação de uma escola normal naquela cidade, que é um dos maiores centros [illegible] do Estado.

Seguiu-se com a palavra o acadêmico José Ferreira Dantas, diretor do Grêmio Estudantil, que pediu ao governador do Estado uma bolsa de estudos para um jovem daquela localidade, demonstrando a evidente situação que tem tido os destinos da educação nos últimos 40 anos de existência da República.

Capinadeiras Planet Junior

OS MELHORES PREÇOS DA PRAÇA EM

Clemente de Carvalho & Cia. Ltda.

Teleg. ADRINAR — Telefone 2 e 0 5

RUA FREI MIGUELINHO, 38

Roteiros da Zona Oeste

No Suplemento Literário do "Diario de Noticias", de 20-4-52, do Rio, sob o titulo PROVIDENCIA E PROVINCIANOS, escreve Raul Lima UM PERNAMBUCANO NO PASSADO, UM PARAIBANO NO MUNDO E UM POTIGUAR NO SEU OESTE "ROTEIROS DA ZONA OESTE"

O govêrno do Rio Grande do Norte mandou publicar um livro de autoria de Raimundo Nonato, romancista regional, autor de "Quartelrão da Fonte". O Livro "Roteiros da Zona Oeste" nele o autor oferece uma documentação histórica e informações diversas, de interesse sociológico, sôbre os municipios daquela parte do Estado.

Pesquisador inteligente, devotado, além de narrador interessante, com o devido senso do nobre e do pitoresco, Raimundo Nonato escreveu páginas que se lêem com agrado, pois fixam cenários, episódios históricos ou anedóticos, tipos marcantes ou anedóticos, aspectos, enfim, da vida nordestina base de documentos e de informações na fonte.

Uma daquelas figuras pitorescas é Vitorino da Caieira, de quem conta muitos ditos e aventuras, inclusive uma pergunta que fêz a um padre sôbre se certos comerciadores de algodão não gostavam do sr. Café Filho.

— Não sei respondeu outro. E por que?

— Ora, porque o negócio é muito bem, porém quando eu falei no nome do homem até o algodão baixou de preço!

ATENÇÃO!

Arrenda-se a Padaria e Confeitaria Tropicalia, à tratar à Rua Felipe Camarão 601 — Fone 17 23 Natal — Entre 11 e 14 horas e 17½ e 19 horas diariamente

Labim/UFRN

CENTRO DE IMPRENSA S. A.

Séde — Rua Dr. Barata, 190 — NATAL

Presidente — OLIMPIO PROCOPIO DE MOURA
Gerente — TOLANDO COUTINHO

A ORDEM

DIARIO VESPERTINO
(Circula desde 14-7-1935)
Diretor — OTTO GUERRA
Secretario — XAVIER PINHEIRO

TELEFONES

Direção 20-70 — Gerencia 13-69 — Redação 15-22 — Presidencia 19 55

ASSINATURAS

Ano .. .. Cr$ 160,00
Trimestre 40,00
Semestre 80,00

VENDA AVULSA

N. atrasado .. ... Cr$ 1,50
N. do dia 1,00

PUBLICAÇÕES — TABELA NA GERENCIA

REPRESENTANTES

RIO — A. S. LARA, Senador Dantas 45-1.º andar — Fone 23-6674
S. PAULO — Raul Camamayor, Rua Felipe de Oliveira, 21 2.º andar — Fone: 2-6973

Para entrega imediata!...

Os NOVOS Super-Caminhões "COMMER" modelos 1952

(A GASOLINA E A OLEO)
ECONOMICOS, RESISTENTES, os Novos "COMMER" trazem ainda novas caracteristicas:
NOVOS motores a gasolina de 6 cilindros com valvula na cabeça.
NOVOS motores diesel de 6 cilindros de rapida aceleração.
NOVOS eixos trazeiros de duas velocidades (reduzidos)
NOVOS freios hidráulicos auxiliares a vácuo
4/5 quilometros com 1 litro gasolina e 9/10 para o diesel!
GARANTIA DE PEÇAS SOBRESSALENTES E SERVIÇOS
Mais um produto inglez do GRUPO ROOTES

VENDEDORES EXCLUSIVOS
Paula, Irmãos & Cia.
Rua Dr. Barata, 190 —Fones: 22--07 e 23-30

CASOS & COISAS

MODA EXAGERADA

Efetivamente, a moda entre as mulheres é incompreensivel entre os homens. Sabemos que o sexo forte é o criador de quasi tudo que se relaciona com a *vaidade no vestir e no calçar* das filhas de Eva. Os grandes cabeleireiros lançam novos tipos de penteados e as mulheres seguem, de olhos fechados, as novidade .Os idealizadores de tipos exoticos de chapéu, os modistas, os fabricantes de calçados, lançam tambem suas criações, merecendo igual aceitação da parte do mundo feminino. A mulher deseja enfeitar-se para seduzir os homens, enquanto estes se aproveitam dessa natural vaidade do sexo fraqil para enriquecer, embora trazendo aperreios de toda sorte aos proprios homens que têm de suportar e manter as exigências que a moda impõe diariamente.

Mas não desejamos, aqui, tecer comentários sôbre a vaidade das mulheres.

Queremos, antes, lamentar o excesso dessa vaidade, que infelizmente está se transformando numa moda atentatoria ao recato que deveria ser puramente conservado e defendido pelas mulheres, ou em última caso, pelas donzelas.

O pudor, até certo tempo, era uma das belas virtudes da mulheres. Hoje, infelizmente, o modernismo do século está acabando com isto, embora ainda contemos com as exceções. É uma das preocupações, atual da moda feminina, e o exibicionismo.

Nas praias, o nudismo não é total graças ás duas faixas de pano que cobrem o corpo das banhistas. Diz-se que é o CHIC, o moderno. Mas elas já não querem se contentar somente com a praia. É preciso diminuir o vestido e apresentar-se, nas ruas, com decotes escandalosos, costas núas, saias curtas e justas. Não sabemos se isto corre por conta da economia domestica ou se tem causa no avanço da moda feminina.

O fáto é que as mulheres andam em todo parte até nas Igrejas, (embora contrariando as determinações dos vigarios), com vestidos resumidos e pretendidamente provocantes. Minhas meninas de dezesseis completar 15 anos para experimentar o vestido de baile, de decote moderno...

A moda é tão exagerada que até nas repartições estão os homens reclamando esse exibição, mesmo das funcionárias, como aconteceu na Camara municipal de São Paulo, pleiteando para elas simples uniformes.

Como não poderia deixar de acontecer, a moda chegou a Natal e tem seu grande número de fans. As costureiras recebem encomendas e recomendações para que o vestido saia á moderna, isto é, decotes escandalosos e cortes náus. E muitas ainda desejam ir em comenda, reclamando que o vestido não esteja como desejavam bem decotado.

E o triste realidade, estamos vendo, em nossas ruas, mocinhas de 15 anos que devriam estar em casa de pudor, com os fundos descarnados, quando as costas e as pernas, sob a vista complacente dos pais, os elogios inconvenientes dos que gostam da moda existencialista.

M. de A

SANGUENOL

Contem excelentes elementos tônicos:- Fósforo, Cálcio, Arsenato de Vanadato de Sódio, etc.
OS PALIDOS, DEPAUPERADOS, ESGOTADOS, ANEMICOS, MAIS QUE CRIAM MAGROS, CRIANÇAS RAQUITICAS
RECEBERAO A TONIFICAÇÃO GERAL DO ORGANISMO COM O
SANGUENOL

Comemore suas festas oferecendo o afamado "chopp Antartica", distribuido nesta Capital pela firma João Teixeira de Carvalho, Rua Dr. Barata, 235 — Ribeira.

SOCIEDADE

O PENSAMENTO UNIVERSAL

O Sagrado Coração é Jesus, amando-nos e nos mostrando seu coração de carne, como simbolo do seu amor: é o amor de Jesus simbolizado em seu Coração, hipostàticamente unido ao Verbo Encarnado. — Cardeal Billot.

ORIENTANDO

Graças aos recursos de que dispõe, o médico pode surpreender muitas doenças no início, até antes de se manifestar o menor sintoma. Entretanto, para que tal aconteça, a pessoa deve ir a exame médico de seis em seis meses.

Não espere adoecer para tratar-se Procure o médico duas vêzes por ano pelo menos. — SNES

RECEITA DO DIA

FRANGO RECHEADO E ASSADO NO ESPETO. — Pleam-se bem fino ovos cozidos, os miudos do frango e uma Pleam-se bem fino dois ovos cozidos, os miudos do frango e um pouco de salsa; mistura-se com uma colher de pão ralado e outra de manteiga, sal e pimenta. Enche-se o frango com este rocheio; assa-se no espeto, cobrindo-o com uma lasca muito delgada de toucinho.

FARMACIAS DE PLANTÃO:

Farmacia Confiança — Rua Vigário Bartolomeu — Cidade Alta — Fone: 12-27.

Farmacia Dutra — Rua Amaro Barreto — Alecrim — Fone: 1934.

Farmacia Rocas — Rua Expedicionario José Varela — Rocas.

FAZEM ANOS HOJE:

SENHORAS:

Maria Rosado da Costa, esposa de Felipe Francelino de Oliveira.

SENHORES:

Manoel Fernandes Pinheiro — Transcorre, nesta data o aniversário natalicio do sr. Manoel Fernandes Pinheiro, guarda fiscal da Mesa de Rendas Estaduais do Alecrim e elemento de relevo nos nossos meios sociais católicos. Por êsse grato motivo o nataliciante que goza da estima de todos os seus colegas vem sendo muito cumprimentado por amigos e admiradores, em a sua residencia à rua Machado de Assis, 1373, Alecrim.

—Manoel de Oliveira Paiva, vereador à Câmara Municipal de Natal pela legenda do P. S.D

Dr.Genaro Florio — Transcorre hoje, o aniversario natalicio do dr. Genaro Florio, clinico nesta Capital onde é elemento de relevo na sociedade local. Por êsse motivo vem o nataliciante sendo muito cumprimentado.

— Jorge Márlo, fotografo nesta Capital.

— Eider Furtado de Medonca, funcionario da Rádio Potí de Natal.

SENHORINHAS:

Ana Romano, filha de Pascoal Romano.

— Amilda do Nascimento, filha de Bernardo Justino do Nascimento.

— Bernadete Melo, filha de Basilio de Melo.

— Leneide Carvalho Fernandes, filha de José Fernandes Queiroz, comerciante em São Paulo.

JOVENS:

Buenos Aires, filho do sr João Alves de Melo, proprietario do "Foto Elite".

— José Emanoel, filho de Manoel Alves Afonso, proprietário da "Casa Progresso".

NASCIMENTOS:

Na Maternidade "Januario Cicco" nasceu, ontem, o pequeno João Bosco, filhinho do nosso diretor dr. Otto Guerra e de sua exma. esposa d. Selda Guerra. Por êsse grato acontecimento vem os pais do recem-nascido sendo muito cumprimentos por parentes e amigos.

FALECIMENTOS

No dia 18 deste, sexta-feira, faleceu a sra Dina Antunes da Silva. A extinta contava 70 anos de idade e vinha, há meses, sofrendo de insidiosa molestia. São seus filhos: José Antunes da Silva, criador e agricultor na Fazenda Potengi e casado com dona Eva Antunes, João Antunes, casado com d. Maria Olimpia de Moura. Deixa tambem 11 netos e 3 bisnetos. O sepultamento da inesperada realizou-se na tarde do sábado passado, na cidade de Touros. Pezames à familia enlutada.

Futebol na Europa em 1951

Resultados de todas as partidas Internacionais

Alemanha Ocidental

Campeão: Kaiser-Lanter
Sulça x Alemanha — 2x3.
Alemanha x Turquia —1x2.
Austria x Alemanha — 0x2.
Irlanda x Alemanha —3x2.
Turquia x Alemanha—0x2.

—Os primeiros citados, são locais.

Austria

Campeão: Raid, de Viena
Austria x Escocia —4x0.
Dinamarca x Austria—3x3.
Austria x Alemanha — 0x2.
Belgica x Austria — 1x3.
Inglaterra x Austria—2x2.

Recepção estrondosa para os Campeões das três Americas

RIO — O povo carioca prepara estrondosas manifestações, para receber os campeões pan-americanos, que tão brilhante figura fizeram em Santiago, num curto espaço de 17 dias. Desde o seu desembarque no Galeão, os jogadores nacionais receberão do povo e das autoridades, as mais expressivas homenagens. Um longo cortejo será formado e todos os integrantes da delegação brasileira, percorrerão as ruas da cidade, para receber a gratidão dos cariocas.

Humberto Gonçalves Bezerra
Cirurgião Dentista
Edificio Magaly — Av. Rio Branco 564 — 1o. Andar — telef. 21-92 — Expediente 14 ás 18 horas.
A noite mediante ajuste previo.

PRODUTOS "CIL"
CIA. QUIMICA INDUSTRIAL "C I I. S/A"
Tintas para todos os fins e seus derivados das conhecidissimas marcas "WALKIRIA", "PREDIAL", "COMBATE", "BETONOL", "NEOLIN", etc.
DISTRIBUIDRES PARA TODO O ESTADO DO RIO GRANDE DO NORTE
SANTOS & CIA. LTDA.
AVENIDA TAVARES DE LIRA, 91-95
SECÇÃO DE TINTAS
RUA NIZIA FLORESTA N. 87 — NATAL
Aceitamos distribuidores para as praças do interior ainda disponiveis

Roteiros da Zona Oeste

No Suplemento Literário do "Diario de Noticias", de.... 20-4-52, do Rio, sob o titulo PROVIDENCIA E PROVINCIANOS, escreve Raul Lima UM PERNAMBUCANO NO PASSADO, UM PARAIBANO NO MUNDO E UM POTIGUAR NO SEU OESTE "ROTEIROS DA ZONA OESTE"

O govêrno do Rio Grande do Norte mandou publicar um livro de autoria de Raimundo Nonato, romancista regional, autor de "Quartel da Fome". O Livro "Roteiros da Zona Oeste" nele o autor oferece uma documentação histórica e informações diversas, de interesse sociológico, sôbre os municipios daquela parte do Estado.

Pesquisador inteligente e devotado, além de narrador interessante, com o devido senso do nobre e do pitoresco, Raimundo Nonato escreveu páginas que se lêem com agrado, pois fixam cenário episódios históricos ou anedóticos, tipos marcantes ou anedoticos, aspectos, enfim, da vida nordestina base de documentos e de informações na fonte.

Uma daquelas figuras pitorescas é Vitorino da Caicó, de quem conta muitos ditos e aventuras, inclusive uma pergunta que fêz a um compadre sôbre se certos compradores de algodão não gostavam do sr. Café Filho:

— Não sei, respondeu o outro. E por que?

— Ora, porque o negócio é muito bem, porém quando eu falei no nome do homem até o algodão baixou de preço!

ATENÇÃO!

Arrenda-se a Padaria e Confeitaria Tropicalia, à tratar à Rua Felipe Camarão 601 — Fone 1747

Natal — Entre 11 e 14 horas e 17½ e 19 horas diariamente

Instalação da Escola Normal Regional de Pau dos Ferros

Perante autoridades locais, professores, estudantes, familias, pessoas gradas, comerciantes, agricultores e grande assistência popular, realisou-se, no dia 1 dêste mês, no Grupo Escolar "Joaquim Correia" a instalação solene da Escola Normal Regional (Curso de Regentes de Ensino primário), criada pela lei n.º 621, de 6 de dezembro de 1951.

Presidiu à solenidade o inspetor de Ensino, Aristeo Estêvão da Silva, representante do Sr. Diretor Geral do Departamento de Educação. Incumbido a serviço, o sr. Aristeo Silva proferiu a lei que criou a escola e após anunciou vigorante discurso sôbre o valor da escola e importante papel que a mesma exerce na sociedade.

Congratulando-se com Pau dos Ferros pela instalação do novel estabelecimento, lembrando com veemente apêlo aos pais de família no sentido de que dessem aos filhos o precioso [illegible]

O deputado José Augusto [illegible] em eloquente discurso congratulando-se com a população de Pau dos Ferros pela [illegible] e grande assistência que [illegible] quarto.

Falou em seguida o deputado Israel Nunes [illegible] demonstrando a [illegible] pela [illegible] de uma escola Normal [illegible] uma [illegible] de [illegible] que [illegible] Pau dos Ferros [illegible] Estado [illegible] Escola [illegible] Regional [illegible] Escola [illegible] Pau dos Ferros [illegible] Escola [illegible] Pau dos Ferros [illegible] Escola [illegible] Pau dos Ferros

Labim/UFRN

Aquilo é Futebol?

Aluisio MENEZES

Está de luto o Rio Grande do Norte esportivo. Aquelas cenas degradantes verificadas domingo ultimo, quando do jogo entre potiguares e paraenses, deixaram uma mancha nêgra no passado glorioso do nosso futebol. Sim amigos, porque depois de tantos apêlos, de tanta preparação da imprensa e dos dirigentes, para que os nossos atletas tivessem uma conduta digna e o nosso público soubesse bem receber os briosos integrantes da FPD, ninguem poderia esperar que o estadio Juvenal Lamartine servisse de palco a espetáculo tão comprometedor.

Com quem está a culpa? Pouca gente pode responder a esta pergunta. A verdade é que os culpados são muitos. Em primeiro lugar, vem a "madrasta" CBD que, mais uma vez, demonstrou a sua pouca atenção para com as Federações menores, deixando de mandar para dirigir um jogo de tanta importancia um árbitro do quilate de Mario Viana, unicamente porque Minas e Pernambuco, pesam mais na balança financeira da matrona... Já em 48 ou 49, quando aqui estivera com o Olaria, o sr. Capeletti demonstrára absoluta falta de energia e sua grande preocupação em "fazer cartaz", expulsando de campo, quasi todo o time do America. Em apenas três anos, não era possivel que tivesse adquirido uma melhora tão repentina. E isto, realmente, veiu a se confirmar no domingo.

Mas, meus amigos, não falemos somente na CBD e no juiz, cuja conduta foi bastante falha, contribuindo decisivamente para os desmandos verificados. Condenemos principalmente, a atitude indisciplinada, incorreta, incompreensivel e mal educada daqueles jogadores que não souberam perder, que não aceitaram com resignação o revés, ante um adversário mais experiente, mais evoluido no futebol e por que não, dizermos, muito mais bem comportado? Perdemos senhores e perdemos de modo vergonhoso, manchando o nome esportivo do Rio Grande do Norte...

De nada valeram os constantes apêlos da imprensa, assim como foram pôr terra as mais energicas recomendações dos dirigentes potiguares. Aquele grupilho de máus norte-riograndenses, manchou o nosso nome esportivo, perante a Nação. Estamos indignados amigos daí, pedirmos as providências que se fazem indispensáveis, contra os principais responsáveis pelos desmandos verificados no domingo passado.

Reprovemos igualmente, a atitude anti-desportiva e infeliz de meia duzia de assistentes, os quais, esquecendo os mais sadios principios da ética educacional, aplaudiram a indisciplina dos atletas, roncorrendo, consequentemente, para o maior vulto das cenas deploráveis. Felizmente, era apenas uma meia duzia e meia duzia de elementos sem educação, não pode representar a torcida educada que possui o Rio Grande do Norte. Isto aliás, para conforto nosso, foi muito bem compreendido pelos dirigentes da embaixada visitante, bem como pelos nossos presados confrades do Pará, a quem, oito dias atrás, fizeramós uma promessa de que aqui em Natal, tudo transcorreria normàlmente, a nossa torcida receberia de braços abertos os seus irmãos guajarinos, enquanto os atletas saberiam lutar com elevação.

Imaginem vocês, meus bons amigos, a nossa decepção, quando começaram os incidentes. Nós, que assumimos uma divida de honra com os marajoáras, assistiamos desolados, o desmoronamente de todo o trabalho conjugado durante uma semana — que valeu por um ano inteiro, pois os paraenses ficaram surpreendidos, — trabalho este, executado até mesmo com sacrificio, não só pelos que trabalham na imprensa, mas, e muito principalmente, pelos dirigentes do futebol no Rio Grande do Norte. Falavam com os da delegação paraense, curvando as nossas cabeças, envergonhados que estavamos, depois do que ocorreu.

Amigos, resta-nos um consôlo, entretanto: daqui partiram os nossos irmãos marajoáras, certos da nossa amizade sincera e convictos de que o acontecido em Juvenal Lamartine, nasceu da incompreensão e da ausencia de educação esportiva de três ou quatro faisos atletas.

Aquilo se chama futebol? Deixamos aqui feita a pergunta, para que nos respondam os desportistas sensatos, os verdadeiros amigos do Rio Grande do Norte esportivo, ferido gravemente nos seus brios, nos seus feitos gloriosos do passado, através a má educação, a indisciplina e a estupidez condenável, merecedora de energica repressão, partidas de elementos que se tornaram incapazes de envergar a camizeta tricolor da Federação Norte-riograndense de Desportos.

Ivan Capeletti faz declarações

RIO — Chegando segunda feira a esta cidade, retornando de Natal, aonde fôra arbitrar o jogo decisivo entre Rio Grande do Norte e Pará, o juiz da FMF, sr. Ivan Capeletti, prestou sensacionais declarações a reportagem, em tôrno dos acontecimentos desenrolados no estádio Juvenal Lamartine.

Disse Capeletti que iria se submeter a exame de Rato X, pois supunha estar com alguma fratura. Sobre o jogo, disse ter sido agredido a ponta-pés pelo sagueiro Barbosa, da seleção local, que o prostou K. O. Disse mais que fôra forçado a dar o jogo por terminado antes da hora, em virtude da falta de garantias e ainda mais, porque já transcorriam quarenta e quatro e meio minutos da fase final. Reclamou contra a falta de assistencia da parte do Presidente da FND e do delegado da CBD, em Natal, acrescentando que estranhára a ausencia do dirigente da Federação, na hora dos incidentes. A seguir, Capeletti fas referencias a alguns jogadores potiguares que, além de condenarem a atitude dos colegas indisciplinados, ainda o ajudaram a chegar até o Pronto Socorro.

N. R. — O sr. Capeletti esqueceu-se que faltavam 11 minutos para terminar o jogo e que logo após a sua saida do P. S., foi se divertir num dos clubes da cidade.

Tudo da melhor qualidade

Radios de todos os modelos — Maquinas de escrever Remington Standard e Portateis — Maquinas fotograficas — Filmes — Papeis e chapas — Acessorios para bilhar — Arquivos e ficharios de aço — Amplificadores e acessorios — Refrigeradores — Liquificadores — Polias e rolamentos SKF. Eletrolas e Pick-Ups, etc., etc.

VENDE, AOS MELHORES PREÇOS

Fone 1104 **Sergio Severo** Nisia Floresta, 101

REX e São LUIS

SIMULTANEAMENTE

HOJE

Sessões: 15.30 e 20 Horas — Sessões 15.45 e 20.15 Horas

DEBORAH KERR — STEWART GRANGER em

As Minas do Rei Salomão

O maior drama de todos os tempos!!! Romantico! Espetacular! Lutas Selvagens! Luta entre gigantes! Surpresas das Selvas! Filmado na Africa, em TECHNICOLOR.

A partir de Sabado em Matinée e Soirée no REX

TYRONE POWER — NORMA SHEARER em

Maria Antonieta

Uma bela e jovem rainha... Um garboso forasteiro... No drama empolgonante e arrebatador que é "MARIA ANTONIETA"! Reapresentação de um grande espetáculo!

SABADO **São Luis** SABADO

JOANNE DRU — JOHN WAYNE em

A Legião Invencivel

Um filme, que é uma epopéia! Um hino à audacia do homem!

São Pedro — Hoje

Soirée às 20 horas

ALLAN LANE em

Quadrilha do Vale

Um super Far-west

PROPRIEDADE A VENDA

JUREMA, no municipio de Pedro Velho, a três quilometros da estação de Montanhas e servida por estrada carroçavel, dividida em quatro cercados, banhada pelo rio Pirari, com 24.000 covas de palma, 4.000 pés de agave, vários coqueiros, tendo casa de residência do proprietário recentemente construida, currais e cocheira para gado e seis casas de moradores cobertas de telha.

INGA' e **PEBA**, anexas, nos municipios de Pedro Velho e Mamanguape, do Estado da Paraiba, terras de caatinga, ariso e varzea servidas por uma barragem e várias nascentes divididas em quatro cercados, possuindo madeira suficiente á serventia da propriedade, com trinta coqueiros e 50.000 pés de agave adultos e quatro casas de moradores.

Tratar em Montanhas, com Manoel Elias Sobrinho e nesta capital á avenida Deodoro, 528.

DR. RAIMUNDO NUNES

OLHOS, OUVIDOS, NARIZ E GARGANTA

CONSULTORIO: Av. Rio Branco, 623-1.º andar

Horario — De 10 ás 11 e 15 ás 17 horas

Residencia — Av. Floriano Peixôto, 293 — Fone — 2852

NATAL — RIO GRANDE DO NORTE

Parar, por que?

EDYR PROENÇA

(Do Rádio Clube do Pará e "A Vanguarda", de Belém)

Eu não desejava mais falar nos incidentes que toldaram o brilho da peleja entre Pará x Rio Grande do Norte. E não queria porque entendia que isso viria aumentar a mágoa de que estão possuidos os desportistas de bom senso do Rio Grande do Norte, que são muitos, todos condenando o que se passou no estádio Juvenal Lamartine. Mágoa que tem a sua razão de ser, porque não fôra êsse o clima preparado cuidadosamente para recepcionar os guajarinos que, pela primeira vez na historia do campeonato Brasileiro de Futebol, entravam em luta com os potiguares. É lamentável tudo o que ocorreu, porque o Rio G. do Norte está sendo vitima da incompreensão de alguns elementos que se excederam, comprometendo indevidamente as tradições esportivas locais, envolvendo-as numa repercussão desagradável por ai afora, embora tal não seja justo.

Minha intenção, despretenciosamente, é tentar apagar do espirito dos corretos desportistas de Natal, daqueles que estão sinceramente envergonhados com o sucedido, qualquer idéia desfavorável que deles se possa fazer. Onde a culpa das autoridades? Dos dirigentes? Da imprensa e radio? Se vimos exatamente acontecer tudo ao contrário do que se vinha pretendendo? Não, meus amigos. A culpa, se ela existiu, obedeceu a fatores extranhos ao fito Grande do Norte, que soube se manter com elevação e cavalheirismo condenando publicamente os desmandos de alguns de seus atletas menos avisados, sentindo-se inclusive com uma culpa que não lhes pode caber.

Tenho certeza de que a delegação paraense está satisfeita. Os incidentes estão esquecidos, para recordar-lão somente tudo aquilo que de bom aconteceu nesta rápida estada em Natal. O testemunho da imprensa esportiva, através de seu categórico protesto; o descontentamento de tantos espectadores; a conduta exemplar de varios jogadores locais, que não participaram das agressões e violências, são a melhor resposta a tudo isso. Os potiguares devem ficar tranquilos quanto ao juizo que deles fazem os paraenses. Somos demasiadamente sinceros para exprimir uma opinião e esta não seria em absoluto com o intuito de agradar desde que não fosse a expressão da verdade.

Espero que os desportistas do Rio Grande do Norte compreendam bem nosso intuito. Que todos tomem o sucedido como uma lição a mais, um capricho — embora reprovável — do futebol, dele colhendo ensinamentos para o futuro, extirpando de meio tão sadio os espiritos doentios, evitando o contagio perigoso. O Rio Grande do Norte é um centro civilisado e assim o consideramos não — podendo ficar a mercê de três ou quatro exaltados. O Rio Grande do Norte esportivo não é o que se viu domingo no campo. E' coisa bem diversa. E' essa imprensa destemida e honesta; é êsse grupo de dirigentes trabalhadores e amigos; é essa torcida entusiasmada e educada. Que mais falta? A resposta deixo a cargo dos bem intencionados, para que reajam e lutem. Minhas debeis qualidades estão à sua disposição para reerguer o espirito de luta dos que desanimaram com tão feios acontecimentos, colocando então o futebol do Rio Grande na sua verdadeira posição de destaque conseguida com muito esforço, mas que tentaram abalar com gestos inconsequentes e condenáveis. Eu confio na fibra dos potiguares.

SEGUIRAM PARA A PAULICE'A OS PARAENSES

Em avião especial da Cruzeiro do Sul que partiu de Parnamirim às 12 horas de ontem, embarcaram com destino a São Paulo, os integrantes da delegação paraense, ao Campeonato Brasileiro de Futebol. Toda a turma se mostrava animada e bem disposta, esperando bem representar o Norte do País, nos jogos contra os mineiros.

Momentos antes do embarque, estiveram em nossa redação o cel. Artur de Souza Vieira, presidente da embaixada e da FPD, bem como o confrade Edyr Proença, que se achavam em companhia do cap Fernando Leitão. Vieram até aqui deixar as suas despedidas e pedir que divulgassemos uma mensagem aos potiguares, o que fizemos na edição de ontem.

Cerca das 23 horas, deveria o aparelho chegar ao aeroporto de Congonhas, na capital bandeirante.

Galvão-Mesquita Ferragens S/A

CASA QUE NÃO TEM COMPETIDORES

Ferragens, artigos sanitários e outros materiais

Tudo recomendavel em qualidade e preço

Rua Dr. Barata, 217. — Fone 1158

LIVROS

DIREITO			
Noções de Finanças e Direito Fiscal	—	De Placido e Silva	Cr$ 100,00
Comentários Cód. Proc. Civil 4 vol		De Placido e Silva	480,00
Normas Juridicas de Contabilidade	—	De Placido e Silva	150,00
Comentário Cod. Penal	—	Ribeiro Pontes	150,00
O Divorcio	—	Erico Maciel Fo	50,00
Teoria e Prática do Processo Fiscal	—	Roque Cladelha de Melo	60,00
O suicidio	—	Napoleão Teixeira	40,00
ROMANCES			
Dinheiro Graudo	—	John dos Passos	45,00
Manhattan Transfer	—	John dos Passos	45,00
Aventuras de um comunista	—	John dos Passos	50,00
3 Soldados	—	John dos Passos	50,00
Paralelo 42	—	John dos Passos	25,00
1919	—	John dos Passos	45,00
Paz de Espirito	—	Joshua Liebmann	30,00
A Esperança	—	André Malraux	30,00
BIOGRAFIA			
Augusto dos Anjos	—	De Castro e Silva	25,00

Pedidos para Representações A. S. Lara Ltda. — Rua Senador Dantas, 60 — 5.º — C. Postal 1268 — Rio de Janeiro. Acompanhado de vale postal ou Cheque pagavel no Rio de Janeiro

Dia Liturgico

HOJE

SAO JORGE

Era oficial do exercito romano. Muito venerado como vencedor do dragão, tanto no Oriente como no Ocidente. Morreu Martir na Palestina.

AMANHA

São Fidelis de Sigmaringem

MISSA

PROTEXISTIS, oração própria, Prefácio da Paschoa.

FRAQUEZA EM GERAL

VINHO CREOSOTADO (Silveira)

ESTA NA HORA!...

Quer possuir sua Casinha?...

Fale com Apolônio, Av. Deodoro n. 280, escolha a que lhe agradar, na Vila "S. Francisco."

VENDE-SE uma casa à Rua Juvino Barreto nº. 242, a tratar na Rua Ulisses Caldas nº. 242, com o proprietário.

ÁGUA INGLESA GRANADO

TÔNICA-APERITIVA

NAS CONVALESCENÇAS

AVISO

O advogado JOÃO MEDEIROS FILHO avisa que retardou sine die sua transferencia para o Rio de Janeiro, achando-se á disposição de clientes e amigos á rua Felipe Camarão 613.

Educação e Esporte

José Guará

Ninguem poderia supor que o encontro decisivo entre as representações do Pará e do Rio G. do Norte, em disputa do campeonato brasileiro, de generasse em vergonhosa agressão da parte de jogadores deshumanos e mal educados.

Na tarde de domingo último, sob um sol brilhante, o estádio Juvenal Lamartine impressionava pelo aspecto soberbo que lhe emprestava a proximidade da contenda, na qual dificil seria apontar o vencedor. Completamente lotada, a tradicional praça de esportes parecia viver um de seus grandes dias. Ali estaria a grande torcida que se comprimia numa ansiedade contagiante para aplaudir os seus craques, estimulando-os à vitória.

A peleja, que se iniciou com natural nervosismo de parte a parte, demonstrou ligeira superioridade dos paraenses com perfeito entendimento entre os seus elementos que jogavam melhor futebol. Mesmo assim, reagiam bravamente os potiguares, igualando-se aqui e ali aos nobres rivais, principalmente após aquele tento cerebral de Tidão. Peleja empatada. Novo alento, novas esperanças para os nossos. Grande combatividade. Agigantam-se os quadros.

Já no inicio da segunda fase, o panorama geral é outro. Repete-se a miudo as faltas e sucedem-se as expulsões de campo. Falho o juiz, procurando encobrir os seus erros pelas compensações de medidas injustas. Desse, então o imprevisto, o vergonhoso, o bárbaro, o indesejavel, o infame, o injustificavel. O jogo paralisado, dois jogadores visitantes são agredidos a violentos ponta pés e, quasi ao mesmo tempo, o árbitro Ivan Capelletti sofre nova agressão que o deita por terra, dali saindo para o Pronto Socorro, sob a guarda da patrulha do Exército.

Protestos da assistencia surgem de todos os lados. O público natalense não compatuou com a triste atitude de alguns dos elementos do time local. Acaso foi esse o tratamento que nos proporcionaram os paraenses? Por que tiveram estes de pagar tão pesado tributo pela merecida vitória sobre os nossos? Teriam eles culpa pelas faltas do juiz Capeletti?

Não, não e não. Cabe a culpa à indisciplina e a péssima educação esportiva dos três jogadores responsaveis pelas brutais agressões em campo. Não temos noticia de fatos semelhantes, entre nós. A vitória não é única e extrema finalidade da competição esportiva. Foram-se as épocas das lutas nas arenas entre feras, onde os gladiadores matavam para não morrer, num "brinde" ao mundo pagão da antiga Roma. O esporte de hoje tem outro sentido. Robustece o corpo, fortalecendo o espirito. Tonifica os músculos, enobrecendo o caráter. Eleva os homens, aproximando-os de seu semelhante. Educa divertindo.

Que aos protestos erementes da torcida e da crônica esportiva norte riograndense se juntem os dos senhores dirigentes da F.N.D., com a deliberação irrevogavel de punir severamente os responsaveis, antes mesmo que a C.B.D. tome conhecimento da vergonha se ocorrencia para que não se repitam as cenas desagradaveis que transformaram uma bela festa de esportiva no mais negro dia para o infeliz futebol do nosso Estado.

Futebol Sul-Americano

Estatistica dos jogos Brasil x Chile

Até o presente, são os seguintes os resultados das pelejas disputadas entre brasileiros e chilenos:

Campeonatos Sul-americanos

1916 — Empate de 1x1 em Buenos Aires

1917 — Brasil, 5x0 em Montevidéu.

1919 — Brasil 6x0, no Rio

1920 — Brasil, 1x0, em Valparaiso (Chile)

1922 — Empate de 1x1 no Rio

1937 — Brasil, 6x4, em Buenos Aires

1942 — Brasil, em Montevidéu

1945 — Brasil 1x0, em Santiago

1946 — Brasil, 5x1, em Buenos Aires

1949 — Brasil 2x1, em São Paulo

Campeonto Pan-americano

1952 — Brasil, 3x0 em Santiago

Resumo: Jogos 11 Vitorias do Brasil 9 Empates 2 Vitorias do Chile 6

— Não está computada a vitoria da seleção juvenil brasileira, que derrotou o Colle em 1940, no I Campeonato da Juventude das Americas em Santiago, ganhando o titulo.

Como se vê, os andinos ainda não conseguiram derrotar os brasileiros

CAFE' RIO GRANDE

O proprietario do Cafe Rio Grande, avisa a sua distinta freguezia, que continua colecionando os saquinhos vasios. — Cada 10 saquinhos tera direito a valiosos premios — Junte 10 sacos vasios de Cafe Rio Grande e va ao Mercado Potiguar, a Rua Dr. Barata, 217, Negócio, 1110 e informe-se das grandes vantagens que lhe oferece o PURO E SABOROSO CAFE' RIO GRANDE.

POMADA MINANCORA

NUNCA EXISTIU IGUAL

PARA FERIDAS, ECZEMAS, INFLAMAÇÕES, COCEIRAS, FRIEIRAS, ESPINHAS ETC

Labim/UFRN

Aquilo é Futebol?

Aluisio MENEZES

Está de luto o Rio Grande do Norte esportivo. Aquelas cenas degradantes verificadas domingo ultimo, quando do jogo entre potiguares e paraenses, deixaram uma mancha nêgra no passado glorioso do nosso futebol. Sim amigos, porque depois de tantos apêlos, de tanta preparação da imprensa e dos dirigentes, para que os nossos atletas tivessem uma conduta digna e o nosso público soubesse bem receber os briosos integrantes da FPD, ninguem poderia esperar que o estadio Juvenal Lamartine servisse de palco a espetáculo tão comprometedor.

Com quem está a culpa? Pouca gente pode responder a esta pergunta. A verdade é que os culpados são muitos. Em primeiro lugar, vem a "madrasta" CBD que, mais uma vez, demonstrou a sua pouca atenção para com as Federações menores, deixando de mandar para dirigir um jogo de tanta importancia um árbitro do quilate de Mario Viana, unicamente porque Minas e Pernambuco, pesam mais na balança financeira da matrona... Já em 48 ou 49, quando aqui estivera com o Olaria, o sr. Capeletti demonstrára absoluta falta de energia e sua grande preocupação em "fazer cartaz", expulsando de campo, quasi todo o time do America. Em apenas três anos, não era possivel que tivesse adquirido uma melhora tão repentina. E isto, realmente, veiu a se confirmar no domingo.

Mas, meus amigos, não falemos somente na CBD e no juiz, cuja conduta foi bastante falha, contribuindo decisivamente para os desmandos verificados. Condenemos principalmente, a atitude indisciplinada, incorreta, incompreensivel e mal educada daqueles jogadores que não souberam perder, que não aceitaram com resignação o revés, ante um adversário mais experiente, mais evoluido no futebol e por que não, dizermos, muito mais bem comportado? Perdemos senhores e perdemos de modo vergonhoso, manchando o nome esportivo do Rio Grande do Norte...

De nada valeram os constantes apêlos da imprensa, assim como foram por terra as mais energicas recomendações dos dirigentes potiguares. Aquele grupilho de máus norte-riograndenses, manchou o nosso nome esportivo, perante a Nação. Estamos indignados amigos daí, pedirmos as providências que se fazem indispensáveis contra os principais responsáveis pelos desmandos verificados no domingo passado.

Reprovemos igualmente, a atitude anti-desportiva e infeliz de meia duzia de assistentes, os quais, esquecendo os mais sadios principios de ética educacional, aplaudiram a indisciplina dos atletas, concorrendo, consequentemente, para o maior vulto das cenas deploráveis. Felizmente, era apenas uma meia duzia e meia duzia de elementos sem educação, não pode representar a torcida educada que possúi o Rio Grande do Norte. Isto aliás, para conforto nosso, foi muito bem compreendido pelos dirigentes da embaixada visitante, bem como pelos nossos presados confrades do Pará, a quem, oito dias atrás, fizeramos uma promessa de que aqui em Natal, tudo transcorreria normàlmente, a nossa torcida receberia de braços abertos os seus irmãos guajarinos, enquanto os atletas saberiam lutar com elevação.

Imaginem vocês, meus bons amigos, a nossa decepção, quando começaram os incidentes. Nós, que assumimos uma dívida de honra com os marajoáras, assistiamos desolados, o desmoronamente de todo o trabalho conjugado durante uma semana — que valeu por um ano inteiro, pois os paraenses ficaram surpreendidos, — trabalho este, executado até mesmo com sacrificio, não só pelos que trabalham na imprensa, mas, e muito principalmente, pelos dirigentes do futebol no Rio Grande do Norte. Falavam com os da delegação paraense, curvando as nossas cabeças, envergonhados que estavamos, depois do que ocorreu.

Amigos, resta-nos um consôlo, entretanto: daqui partiram os nossos irmãos marajoáras, certos da nossa amizade sincera e convictos de que o acontecido em Juvenal Lamartine, nasceu da incompreensão e da ausencia de educação esportiva de três ou quatro falsos atletas.

Aquilo se chama futebol? Deixamos aqui feita a pergunta, para que nos respondam os desportistas sensatos, os verdadeiros amigos do Rio Grande do Norte esportivo, ferido gravemente nos seus brios, nos seus feitos gloriosos do passado, através a má educação, a indisciplina e a estupidez condenável, merecedora de energica repressão, partidas de elementos que se tornaram incapazes de envergar a camizeta tricolor da Federação Norte-riograndense de Desportos.

Ivan Capeletti faz declarações

RIO — Chegando segunda feira a esta cidade, retornando de Natal, aonde fôra arbitrar o jogo decisivo entre Rio Grande do Norte e Pará, o juiz da FMF, sr. Ivan Capeletti, prestou sensacionais declarações à reportagem, em tôrno dos acontecimentos desenrolados no estádio Juvenal Lamartine.

Disse Capeletti que iria se submeter a exame de Raio X, pois supunha estar com alguma fratura. Sobre o jogo, disse ter sido agredido a ponta-pés pelo zagueiro Barbosa, da seleção local, que o prostou K. O. Disse mais que fôra forçado a dar o jogo por terminado antes da hora, em virtude da falta de garantias e ainda mais, porque já transcorriam quarenta e quatro e meio minutos da fase final. Reclamou contra a falta de assistencia da parte do Presidente da FND e do delegado da CBD, em Natal, acrescentando que estranhára a ausencia do dirigente da Federação, na hora dos incidentes. A seguir, Capeletti fas referencias a alguns jogadores potiguares que, além de condenarem a atitude dos colegas indisciplinados, ainda o ajudaram a chegar até o Pronto Socorro.

N. R. — O sr. Capeletti esqueceu-se que faltavam 11 minutos para terminar o jogo e que logo após a sua saida do P. S., foi se divertir num dos clubes da cidade.

REX e São LUIS
SIMULTANEAMENTE
HOJE
Sessões: 15.30 e 20 Horas — Sessões 15.45 e 20.15 Horas
DEBORAH KERR — STEWART GRANGER em
As Minas do Rei Salomão
O maior drama de todos os tempos!!! Romantico! Espetacular! Lutas Selvagens! Luta entre gigantes! Surpresas das Selvas! Filmado na Africa, em TECHNICOLOR.
A partir de Sabado em Matinée e Soirée no REX
TYRONE POWER — NORMA SHEARER em
Maria Antonieta
Uma bela e jovem rainha... Um garboso forasteiro... No drama empolgante e arrebatador que é "MARIA ANTONIETA"! Reapresentação de um grande espetáculo!
SABADO São Luis SABADO
JOANNE DRU — JOHN WAYNE em
A Legião Invencivel
Um filme, que é uma epopéia! Um hino à audacia do homem!
São Pedro — Hoje
Soirée às 20 horas
ALLAN LANE em
Quadrilha do Vale
Um super Far-west

Tudo da melhor qualidade
Radios de todos os modelos — Maquinas de escrever Remington Standard e Portateis — Maquinas fotograficas — Filmes — Papeis e chapas — Acessorios para bilhar — Arquivos e ficharios de aço — Amplificadores e acessorios — Refrigeradores — Liquificadores — Pilhas e rolamentos SKF.
Eletrolas e Pick-Ups, etc., etc.
VENDE, AOS MELHORES PREÇOS
Fone 1104 Sergio Severo Nisia Floresta, 101

PROPRIEDADE A VENDA

JUREMA, no municipio de Pedro Velho, a três quilometros da estação de Montanhas e servida por estrada carroçavel, dividida em quatro cercados, banhada pelo rio Pirari, com 24.000 covas de palma, 4.000 pés de agave, vários coqueiros, tendo casa de residência do proprietário recentemente construida, currais e cocheira para gado e seis casas de moradores cobertas de telha.

INGA' e PEBA, anexas, nos municipios de Pedro Velho e Mamanguape, do Estado da Paraiba, terras de caatinga, arisco e varzea servidas por uma barragem e várias nascentes divididas em quatro cercados, possuindo madeira suficiente à serventia da propriedade, com trinta coqueiros e 50.000 pés de agave adultos e quatro casas de moradores.

Tratar em Montanhas, com Manoel Elias Sobrinho e nesta capital á avenida Deodoro, 528.

DR. RAIMUNDO NUNES
OLHOS, OUVIDOS, NARIZ E GARGANTA
CONSULTORIO: Av. Rio Branco, 623-1.º andar
Horario — De 10 ás 11 e 15 ás 17 horas
Residencia — Av. Floriano Peixôto, 293 — Fone — 2852
NATAL — RIO GRANDE DO NORTE

SEGUIRAM PARA A PAULICE'A OS PARAENSES

Em avião especial da Cruzeiro do Sul que partiu de Parnamirim às 12 horas de ontem, embarcaram com destino a São Paulo, os integrantes da delegação paraense, ao Campeonato Brasileiro de Futebol. Toda a turma se mostrava animada e bem disposta, esperando bem representar o Norte do País, nos jogos contra os mineiros.

Momentos antes do embarque, estiveram em nossa redação o cel. Artur de Souza Vieira, presidente da embaixada e da FPD, bem como o confrade Edyr Proença, que se achavam em companhia do cap. Fernando Leitão. Vieram até aqui deixar as suas despedidas e pedir que divulgassemos uma mensagem aos potiguares, o que fizemos na edição de ontem.

Cerca das 23 horas, deveria o aparelho chegar ao aeroporto de Congonhas, na capital bandeirante.

Galvão. Mesquita Ferragens S/A
CASA QUE NÃO TEM COMPETIDORES
Ferragens, artigos sanitários e outros materiais
... Tudo recomendavel em qualidade e preço ...
Rua Dr. Barata, 217. — Fone 1158

LIVROS

DIREITO			
Noções de Finanças e Direito Fiscal	—	De Placido e Silva	Cr$ 100,00
Comentários Cod. Proc. Civil 4 vol		De Placido e Silva	480,00
Normas Jurídicas de Contabilidade	—	De Placido e Silva	150,00
Comentário Cod. Penal	—	Ribeiro Pontes	130,00
O Divorcio	—	Erico Maciel Fo	50,00
Teoria e Prática do Processo Fiscal		Raque Cadelha de Melo	65,00
O suicidio	—	Napoleão Teixeira	40,00
ROMANCES			
Dinheiro Graudo	—	John dos Passos	45,00
Manhattan Transfer	—	John dos Passos	45,00
Aventuras de um comunista	—	John dos Passos	50,00
3 Soldados	—	John dos Passos	50,00
Paralelo 42	—	John dos Passos	25,00
1919	—	John dos Passos	45,00
Paz de Espirito	—	Joshua Liebmann	30,00
A Esperança	—	Andre Malraux	30,00
BIOGRAFIA			
Augusto dos Anjos	—	De Castro e Silva	25,00

Pedidos para Representações A. H. Lara Lida — Rua Senador Dantas, 40 — 5.º — C. Postal 1768 — Rio de Janeiro. Acompanhado de vale postal ou cheque pagavel no Rio de Janeiro

Parar, por que?

EDYR PROENÇA

(Do Rádio Clube do Pará e "A Vanguarda", de Belém)

Eu não desejava mais falar nos incidentes que toldaram o brilho da peleja entre Pará x Rio Grande do Norte. E não queria porque entendia que isso viria aumentar a mágoa de que estão possuidos os desportistas de bom senso do Rio Grande do Norte, que são muitos, todos condenando o que se passou no estádio Juvenal Lamartine. Mágoa que tem a sua razão de ser, porque não fôra êsse o clima preparado cuidadosamente para recepcionar os guajarinos que, pela primeira vez na historia do campeonato Brasileiro de Futebol, entravam em luta com os potiguares. É lamentável tudo o que ocorreu, porque o Rio G. do Norte está sendo vitima da incompreensão de alguns elementos que se excederam, comprometendo indevidamente as tradições esportivas locais, envolvendo-as numa repercussão desagradável por ai afora, embora tal não seja justo.

Minha intenção, despretenciosamente, é tentar apagar do espirito dos corretos desportistas de Natal, daqueles que estão sinceramente envergonhados com o sucedido, qualquer ideia desfavorável que deles se possa fazer. Onde a culpa das autoridades? Dos dirigentes? Da imprensa e rádio? Se vimos exatamente acontecer tudo ao contrário do que se vinha pretendendo? Não, meus amigos. A culpa, se ela existiu, obedeceu a fatores extranhos ao Rio Grande do Norte, que soube se manter com elevação e cavalheirismo condenando publicamente os gestos de alguns de seus atletas menos avisados, sentindo-se inclusive com uma culpa que não lhes pode caber.

Tenho certeza de que a delegação paraense está satisfeita. Os incidentes estão esquecidos, para recordar-lhe somente tudo aquilo que de bom aconteceu nesta rápida estada em Natal. O testemunho da imprensa esportiva, através de seu categórico protesto; o descontentamento de tantos espectadores; a conduta exemplar de varios jogadores locais, que não participaram das agressões e violências, são a melhor resposta a tudo isso. Os potiguares devem ficar tranquilos quanto ao juizo que deles fazem os paraênses. Somos demasiadamente sinceros para exprimir uma opinião e esta não seria em absoluto com o intuito de agradar desde que não fosse a expressão da verdade.

Espero que os desportistas do Rio Grande do Norte compreendam bem nosso intuito. Que todos tomem o sucedido como uma lição a mais, um capricho — embora reprovável — do futebol, dele colhendo ensinamentos para o futuro, extirpando de meio tão sadio os espiritos doentios, evitando o contagio perigoso. O Rio Grande do Norte é um centro civilisado e assim o consideramos, não — podendo ficar a mercê de três ou quatro exaltados. O Rio Grande do Norte esportivo não é o que se viu domingo no campo. E' coisa bem diversa. E' essa imprensa destemida e honesta; é êsse grupo de dirigentes trabalhadores e amigos; é essa torcida entusiasmada e educada. Que mais falta? A resposta deixo a cargo dos bem intencionados, para que reajam e lutem. Minhas debeis qualidades estão à sua disposição para reerguer o espirito de luta dos que desanimaram com tão feios acontecimentos, colocando então o futebol do Rio Grande na sua verdadeira posição de destaque conseguida com muito esforço, mas que tentaram abalar com gestos inconsequentes e condenáveis. Eu confio na fibra dos potiguares.

Dia Liturgico

HOJE

SAO JORGE

Era oficial do exercito romano. Muito venerado como vencedor do dragão, tanto no Oriente como no Ocidente. Morreu Martir na Palestina.

AMANHA

São Fidelis de Sigmaringem

MISSA

PROTEXISTIS, oração própria, Prefácio da Paschoa.

FRAQUEZA EM GERAL
VINHO CREOSOTADO
(Silveira)

ESTA NA HORA!...

Quer possuir sua Casinha?...

Fale com Apolônio, Av. Deodoro n. 280, escolha a que lhe agradar, na Vila "S. Francisco."

VENDE-SE uma casa à Rua Juvino Barreto nº. 242, a tratar na Rua Ulisses Caldas nº. 242, com o proprietario.

ÁGUA INGLESA GRANADO
TÔNICA-APERITIVA
NAS CONVALESCENÇAS

AVISO

O advogado JOÃO MEDEIROS FILHO avisa que retardou sine die sua transferencia para o Rio de Janeiro, achando-se á disposição de clientes e amigos á rua Felipe Camarão 613.

Futebol Sul-Americano
Estatistica dos jogos Brasil x Chile

Até o presente, são os seguintes os resultados das pelejas disputadas entre brasileiros e chilenos:

Campeonatos Sul-americanos

1916 — Empate de 1x1 em Buenos Aires

1917 — Brasil, 5x0 em Montevidéu.

1919 — Brasil, 6x0, no Rio

1920 — Brasil, 1x0, em Valparaiso (Chile)

1922 — Empate de 1x1 no Rio

1937 — Brasil, 6x4, em Buenos Aires

1942 — Brasil, em Montevideu

1945 — Brasil 1x0, em Santiago

1946 — Brasil, 5x1, em Buenos Aires

1949 — Brasil 2x1, em São Paulo

Campeonto Pan-americano 1952 — Brasil, 3x0 em Santiago

Resumo — Jogos: 11 — Vitorias do Brasil: 9 — Empates 2 — Vitorias do Chile: 0

— Não está computado a vitoria da seleção juvenil brasileira, que derrotou o Chile em 1949, no I Campeonato da Juventude das Americas em Santiago, ganhando o titulo.

Como se vê, os andinos ainda não conseguiram derrotar os brasileiros.

Educação e Esporte

José Guará

Ninguem poderia supor que o encontro decisivo entre as representações do Pará e do Rio G. do Norte, em disputa do campeonato brasileiro, de generasse em vergonhosa agressão da parte de jogadores deshumanos e mal educados.

Na tarde de domingo último, sob um sol brilhante, o estádio Juvenal Lamartine impressionava pelo aspecto soberbo que lhe emprestava a promissidade da contenda, na qual dificil seria apontar o vencedor. Completo mente lotada, a tradicional praça de esportes parecia viver um de seus grandes dias. Ali estava a grande torcida que se comprimia numa ansiedade contagiante para aplaudir os seus craques, estimulando-os à vitória.

A peleja, que se iniciou com natural nervosismo de parte a parte, demonstrou ligeira superioridade dos paraenses com perfeito entendimento entre os seus elementos que jogavam melhor futebol. Mesmo assim, reagiam bravamente os potiguares, igualando-se aqui e ali aos nobres rivais, principalmente após aquele tento cerebral de Tidão. Peleja empatada. Novo alento, novas esperanças para os nossos. Grande combatividade. Agigantam-se os quadros.

Já no inicio da segunda fase, o panorama geral é outro. Repetem-se a miudo as faltas e sucedem-se as expulsões de campo. Falho o juiz, procurando encobrir os seus erros pelas compensações de medidas injustas. Desse, então o imprevisto, o vergonhoso, o bárbaro, o indesejavel, o infame, o injustificavel. O jogo paralizado, dois jogadores visitantes são agredidos a violentos ponta pés e, quasi ao mesmo tempo, o árbitro Ivan Capelletti sofre nova agressão que o deita por terra, dali saindo para o Pronto Socorro, sob a guarda da patrulha do Exército.

Protestos da assistencia surgem de todos os lados. O público natalense não compatuou com a triste atitude de alguns dos elementos do time local. Acaso foi esse o tratamento que nos proporcionaram os paraenses? Por que tiveram estes de pagar tão pesado tributo pela merecida vitória sobre os nossos? Teriam eles culpa pelas faltas do juiz Capeletti?

Não, não e não. Cabe a culpa à indisciplina e a péssima educação esportiva dos três jogadores responsaveis pelas brutais agressões em campo. Não temos noticia de fatos semelhantes, entre nós. A vitória não é única e extrema finalidade da competição esportiva. Foram-se as épocas das lutas nas arenas entre feras, onde os gladiadores matavam para não morrer, num "brinde" ao mundo pagão da antiga Roma. O esporte de hoje tem outro sentido. Robustece o corpo, fortalecendo o espirito. Tonifica os músculos, enobrecendo o caráter. Eleva os homens, aproximando-os de seu semelhante. Educa divertindo.

Que aos protestos veementes da torcida e da crônica esportiva norte riograndense se juntem os dos senhores dirigentes da F.N.D., com a deliberação irrevogavel de punir severamente os responsaveis, antes mesmo que a C.B.D. tome conhecimento da vergonhosa ocorrencia para que não se repitam as cenas desagradaveis que transformaram uma bela tarde esportiva no mais negro dia para o infeliz futebol do nosso Estado.

CAFE' RIO GRANDE

O proprietario do Cafe Rio Grande, avisa a sua distinta freguezia, que continua colecionando os saquinhos vasios. — Cada 10 saquinhos lera direito a valiosos premios — Junte 10 sacos vasios de Café Rio Grande e va ao Moinho Potiguar, à Rua Dr. Mario Negocio, 1110 e informe-se das grandes vantagens que lhe oferece o PURO E SABOROSO CAFE' RIO GRANDE.

POMADA MINANCORA
NUNCA EXISTIU IGUAL
PARA FERIDAS, ECZEMAS, INFLAMAÇÕES, COCEIRAS, FRIEIRAS, ESPINHAS ETC

Labim/UFRN

MACEIO', 24 — Os cinco remadores Norte-Riograndenses que estão fazendo a Rota Marítima do Sol, continuam recolhidos por conta do forte aldeamento às medidas preventivas do simpático e contagiante.

A ORDEM

Propriedade do Centro de Imprensa S. A.

ANO XVI — RIO GRANDE DO NORTE — NATAL — QUINTA-FEIRA, 24 DE ABRIL DE 1952 — Num. 4857

Vaticano, 24 — Ontem, às 16 horas e [illegible] com a [illegible] estadia [illegible] Santa [illegible] Dia, o [illegible] Nuncio [illegible] to do Recife realizando verdadeiro quebra-quebra.

Delinquencia Infantil

Papel da escola primária em sua prevenção

Esclarecimentos da Profa. Maria Stela Catarino

RIO, (de aviço) — "O Papel da Escola Primária na prevenção da delinquência infantil" foi o tema que submetemos à professora primária Maria Stela Catarino — estudiosa do assunto, — visando esclarecimentos que consideramos úteis à apreciação dos nossos leitores".

"Atuando a escola primária como fator de sociabilização da criança, fácil é compreender o papel que ela representa na luta contra a impròpriamente chamada delinquência infantil" — disse-nos de início a professôra primária Maria Stela Catarino. "Impròpriamente — continuou — porque as ações anti-sociais previstas como delitos, quando praticadas por uma criança, em nada se diferenciam de outros atos reprováveis em que também tome parte e que não constituem ilícito penal.

"Estando ela ainda à mercê da influência favorável do ambiente, por um processo de mimetismo, tende a copiar daqueles que a cercam as boas ou más atitudes.

"Não podemos, assim, negar a enorme responsabilidade dos pais e dos mestres na formação psicológica da criança.

"Os pais nem sempre estão preparados para dar uma bôa orientação educativa aos filhos. O mesmo não acontece com os professores, que devem estar tècnicamente habilitados para moldarem o caráter extremamente plástico dêstes pequeninos entes.

"A Escola retira, ainda, as crianças por algumas horas diárias do ambiente pernicioso das ruas e fazendo viver na classe, junto dos colegas, a criança que ela realmente é, estará a aperfeiçoar-lhe as qualidades que mais tarde a transformarão num individuo útil à sociedade".

— "Pode a escola neutralizar a influência do mau ambiente familiar e está à altura de resolver os casos de menores-problemas?"

— *"Até certo ponto, como deixamos entrever. A questão torna-se transcendente com as dificuldades que a escola encontra para entrar em contacto com o lar. Se os Circulos de Pais e Professôras fôssem uma realidade...*

"Quanto à integração das crianças-problemas no lar e na escola, os casos mais simples podem ser resolvidos por uma professôra habilidosa. Entretanto mais numerosos são os casos que exigem uma cooperação maior entre o médico escolar, o serviço social escolar (que não existe) e a professôra da turma".

— Que sugeria para melhorar essa situação?

— *"Para que a escola primária tivesse uma ação cem por cento sôbre os problemas da vida infantil, seria necessário a criação, junto a cada escola, de um serviço social, com pessoal técnicamente especializado em resolver os problemas afetivos que afluem do lar para a escola, como também um médico pediatra para solucionar os casos que dervam de insuficiências orgânicas".*



Tristão de Ataide

Tristão de Ataide presidiu a Conferencia de Professores Universitarios Americanos

WASHINGTON, 24 — Mais de trinta educadores de universidade de região oriental dos Estados Unidos estiveram aqui reunidos em mesa redonda para discussão do ensino de estudos latino-americanos.

A Conferência, durou dois dias, e é a primeira de sua espécie a ser patrocinada pela União Pan-Americana. O objetivo geral das discussões foi o de possibilitar as relações culturais mais estreitas entre os Estados Unidos e a América Latina.

O dr. Alceu Amoroso Lima, do Brasil, chefe do Departamento de Assuntos Culturais da União Pan-Americana, presidiu a conferência.

Centro de Imprensa S. A.

A diretoria do Centro de Imprensa S. A. convida os acionistas para a assembléia geral ordinaria a realizar-se na Escola Técnica de Comércio de Natal, à Avenida Junqueira Aires, 398, às 20 horas do dia 28, em primeira convocação, para ouvir a leitura do relatório, deliberar sôbre o balanço, conta de lucros e perdas e parecer do Conselho Fiscal e resolver outros assuntos de interesse social.

Natal, 22 de Abril de 1952.

Olimpio Procopio de Moura — Diretor-Presidente.

Yolando Corentino — Diretor Gerente.

A Colombia vende café

BOGOTA', 24 — A Federação Nacional de produtores de Café anunciou que a Colombia vendeu aos Estados Unidos, no mês de fevereiro, 3.3.000 sacas de Café.

Celebra-se amanhão o Dia do Contabilista

Comemorações nesta capital

Celebra-se, amanhã, em todo o Brasil, o dia do Contabilista, em homenagem aos contadores e guarda-livros brasileiros.

Nesta capital, a exemplo dos anos anteriores, o Sindicato dos Contabilistas do Rio Grande do Norte promoverá comemorações, realizando-se às 20 horas, em sua sede social, no Edificio Rian, uma sessão alusiva à data.

Ainda em homenagem ao dia, o Sindicato promoverá no sabado um jantar de confraternização, comparecendo os profissionais a ele associados

Departamento de Educação

Bolsistas do Estado para o Ginásio Nova Friburgo e Colegio Pedro II

Esteve em nosso Estado, em fins de 1951, a professora Silvia Bastos Tigre, tecnica de Educação da Fundação Getulio Vargas, afim de entrar em entendimento com o governo sôbre a concessão de bolsas de estudos a alunos dos nossos grupos Escolares para o ginásio Nova Friburgo, mantido por aquela conceituada instituição. Dando inteiro apoio á finalidade da visita da emissária da mesma Fundação o governador Silvio Pedroza logo providenciou para que o Estado contribuisse com a importancia de vinte mil cruzeiros, quota estipulada para assegurar a matricula de três estudantes riograndenses, no corrente ano, do referido estabelecimento de ensino.

Depois de cumpridas as formalidades necessarias a concessão das aludidas bolsas, entre elas a da prova de testes organizados por tecnicos da Fundação Getulio Vargas e a que se submeteram alunos dos seus grupos Escolares da Capital, foram escolhidos os srs. [illegible] Vidal Pedrosa, Paulo João Caldas e Nei e Raimundo Guedes, respectivamente dos grupos Escolares "Frei Miguelinho" e "Augusto Severo".

Esses alunos que, seguiram de avião por conta do Estado vão matricular-se no Internato do Ginasio Nova Friburgo onde farão os seus estudos secundarios.

Para o internato do Colegio Pedro II concederam tambem o Estado uma bolsa de estudos ao aluno Adonis Alves de Figueiredo Monteiro de Carvalhas.

Está assim a administração atual com providencias dessa natureza incentivando e estimulando a mocidade de nossa terra para o amor aos estudos e o desenvolvimento de sua inteligencia.

Esteve em Natal o General Canrobert Pereira da Costa

Seguirá, hoje, para Fernando de Noronha-Comitiva que o acompanha

Esteve nesta Capital, o General Canrobert Pereira da Costa, comandante da Zona Militar do Norte do Pais que, atualmente, faz uma viagem de inspeção às Guarnições sédiadas no Norte e Nordeste Brasileiros. Depois de inspecionar todos os quartéis, hoje, às 13 horas, o ilustre militar viajou para Fernando de Noronha acompanhado de sua comitiva que é composta dos oficiais: Aprigio de Farias Pimentel, ajudante de Ordens; Coronel João da Costa Junior, chefe do estado maior; Coronel Felipe Carpter Ferreira, chefe da 3.a secção; Major Eduardo Regis Vieira, adjunto da 2a. secção e o Capitão Afonso Celso Postein, adjunto da 4.a secção.

FECHADO O JOGO

Firme atitude do Chefe de Policia Gaucho

PORTO ALEGRE, 24 — S. Excia. Revdma. D. Vicente Scherer, Arcebispo Metropolitano, endereçou dias atraz ao dr. Alter Cintra de Oliveira, Chefe de Policia do Estado, o seguinte telegrama:

Ilmo. Dr. Alter Cintra de Oliveira, Chefe de Policia, P. Alegre — Manifesto V. S. meus vivos aplausos medida saneadora execução leis repressoras jogo ato com que auspiciosamente inicia desempenho suas altas funções em prol da coletividade. — Atenciosas saudações. — (ass.) Dom Vicente Scherer, Arcebispo".

Perseguições Comunistas

VATICANO, 24 — Segundo o "Osservatore Romano", mons. Joseph Hlouch, bispo de Ruejovice, na Checoslováquia, foi expulso de sua diocese e submetido á prisão domiciliar.

FUNDAR E MANTER UM JORNAL, DESTINADO A ESCLARECER E CONGREGAR OS ESPIRITOS E' EM CERTO SENTIDO OBRA TÃO NECESSARIA E MERITORIA COMO LEVANTAR UM TEMPLO — Cardeal

A tragédia dos nossos agricultores e o cooperativismo

No estudo dos principais problemas brasileiros, que nos últimos tempos têm sido debatidos em congressos, conferências e mesas redondas, das classes conservadoras, por todo o território do país, tem ocupado sempre o primeiro plano os de ordem agricola, procurando-se descobrir rumos mais seguros a serem seguidos

Crêmos que foi Alberto Torres, o insigne pensador e profundo conhecedor de todas as questões nacionais, quem proclamou que "o Brasil é um país essencialmente agricola".

Desde então, a frase tomou forma de Chavão, pelo abuso como é por todos repetida, a propósito de qualquer cousa, ou sem propósito

Efetivamente, o Brasil viveu sempre da agricultura A sua extensão territorial, com diversidade de clima e com zonas fertilissima., pode e deve produzir tudo o que faz o orgulho rural de outros países.

Mas, na verdade, o que estamos assistindo é a Nação se debater numa profunda crise de produção, ocasionando nos mercados consumidores a falta dos nossos principais produtos, considerados gêneros de primeira necessidade e que, por isso mesmo, passaram a ser adquiridos por preços catastróficos

Urge que intensifiquemos a nossa produção, sem o que, jamais chegaremos ao alto destino que nos está reservado.

Para isso, precisamos aproveitar metódica e racionalmente a exuberância do nosso solo, com essa soma incalculável de riquezas físicas e orgânicas que êle contém.

E' indispensável que o homem —abnegado lutador dos sertões e do litoral, das caatingas e das várzeas, saiba

(Conclui na 4a. página)

CONGRESSO EUCARISTICO DE MATO GROSSO

PORTO ALEGRE, 24 — Encontra-se entre nós, S. Excia. Revdma. D. Antonio Campelo de Aragão, Bispo Auxiliar da Arquidiocese de Cuiabá, Mato Grosso, que realiza uma viagem de propaganda do Primeiro Congresso Eucaristico de Mato Grosso, a ser realizado na cidade de Cuiabá, de 12 a 15 de julho próximo

"O grande conclave de fé por uma feliz escolha, disse-nos o ilustre visitante, coincide com duas datas gratissimas para a arquidiocese de Cuiabá e para D. Francisco Aquino Correia, Arcebispo de Cuiabá, porque neste ano, S. Excia. festejará o Jubileu de Ouro Sacerdotal, e Jubileu de Prata, de Acadêmico da Academia Brasileira de Letras

Para maior brilhantismo das solenidades, estão sendo expedidos convites oficiais a todos os governantes e autoridades dos Estados do Brasil Com este fito, acha-se em Porto Alegre e esteve ontem em Palacio levando o convite oficial de D Aquino Correia, tendo recebido a promessa do Governador de que seguirão dois representantes do Estado entre os quais podemos adiantar se [illegible] Armando [illegible] Sr. Lucas Nogueira Garcez governador de São Paulo, e o Cardeal D. Carlos Carmelo da Mota.

Campanha contra o Comunismo

Pedido o fechamento de diversas sociedades

RIO, 24 — Radiopress — A policia solicitou ao Ministro da Justiça, sr. Negrão de Lima, o fechamento das seguintes sociedades considerada de carater comunista: Liga Feminina do Distrito Federal, Federação de Mulheres do Brasil, Liga anti-Fascista, Movimento Carioca pela Paz contra as Armas Atomicas, Movimento Nacional dos partidários da Paz, Liga de Defêsa das Liberdades Democráticas, Centro de Estudos e defêsa do Petroleo e Economia nacional.

Triduo Eucaristico, na Catedral

PASCOA DAS MOÇAS E DOS FUNCIONARIOS

Terá inicio, hoje, na Catedral de Natal, pelo transcurso do primeiro aniversário da "Adoração Noturna" um tridúo comemorativo. A Adoração Noturna foi uma feliz iniciativa dos homens de Ação Católica e que teve, imediatamente, o apoio e as bençãos do Exmo. Sr. Arcebispo Metropolitano O encerramento do Tridúo dar-se-á no dia 27, domingo. A's 7,00 horas haverá missa festiva, pascoa das moças a cargo da Juventude Feminina Católica e pascoa dos funcionários publicos federais, estaduais e municipais a cargo de Irmã Rosalie, as quais pedem o comparecimento de todos as pregações preparatorias que serão feitas com o tridúo. O Vigário convida os sectores da Ação Católica a Irmandade do Santissimo Sacramento, as Associações e os fiéis em geral

O QUE OCORRE NO MUNDO

NOTICIARIO DO USIS

FATOS E NÃO PALAVRAS DEVEM PROVAR A BOA FE' STALINISTA

NACOES UNIDAS 24 — Qualquer boa fé nas recentes declarações do Premier Stalin a imprensa poderia ser mostrada pela cooperação nos esforços de desarmamento de Nações Unidas e de eleições na Alemanha declarou o delegado norte-americano a organização internacional. "O que procuramos são fatos" afirmou o Embaixador norte-americano Ernest A Gross durante uma entrevista radiofônica Pediram-lhe comentasse a declaração de Stalin de que a guerra não está mais perto do que há dois ou três anos atrás.

"Não nos compete adivinhar a sinceridade da União Soviética disse o representante norte-americano — Limitamo-nos apenas a observar suas ações"

PODE AJUDAR A EXTIRPAR AS CAUSAS DA GUERRA

WASHINGTON, 24 — O Presidente Truman acaba de externar a confiança de que os Estados Unidos possam ajudar a "extirpar a raiz das causas da guerra" oferecendo auxilio técnico para elevar os padrões de vida de outros povos. Truman manifestou essa confiança num discurso delineando o conceito do "Ponto Quatro" dos Estados Unidos. Falou Truman na Conferencia Nacional sôbre Fomento Econômico e Social Internacional, que reune oitocentos representantes de organizações privadas nos campos da agricultura educação indústria trabalho e relações. Truman observou que o conceito do Ponto Quatro tirou seu nome do último ponto de um programa de quatro pontos para a paz, esboçando em sua mensagem inaugural de 20 de janeiro de há três anos atrás.

O QUE OCORRE NO BRASIL

Noticiario da Radiopress

RIO, 24 — No dia 9 deste a reportagem entrevistou o cacique Xavantes captando-lhe confiança Na oportunidade a reportagem convidou o chefe dos terriveis selvicolas para visitar o Rio de Janeiro a conselho do chefe Branco O cacique aceitou o convite e talvez chegue amanhã A reportagem levará o chefe dos Xavantes diretamente para o Palacio do Catete onde Getúlio Vargas receberá pela primeira vez a visita do chefe indio, tendo o Governo

HOMENAGEM AOS JOGADORES BRASILEIROS

RIO, 24 — O Ministro da Educação convocou a Diretoria da C B D para uma reunião a-fim-de tomar várias medidas a respeito das homenagens aos jogadores, como parte das comemorações festivas para a recepção aos jogadores brasileiros Getúlio fará, pessoalmente, entrega das medalhas de ouro aos craques, em solenidade que deverá se realizar o primeiro de maio, no Estádio do Maracanã

AMPARO AOS COMBATENTES

DA F E B

RIO, 24 — O Presidente Getúlio Vargas determinou ao Ministro da Educação que promova medidas de amparo aos ex-combatentes da Força Expedicionária Brasileira, que não se encontram ainda amparados. Entre as medidas que o Ministro adotará em apoio com todos os demais orgaos administrativos deverá adotar destacada organização de um cadastro social dos ex-pracinhas. Transformação da secção especial da F E B, do Ministerio da Guerra em Departamento do Conselho de Segurança Nacional e ainda as vantagens especiais para que os ex combatentes utilizem o serviço de alimentação e assistencia médica oficial ou civis incluidas as Autarquias.

Labim/UFRN

CENTRO DE IMPRENSA S. A.
Séde — Rua Dr. Barata, 116 — NATAL
Presidente — CLIMÉRIO PEDROSO DE MOURA
Gerente — TOLANDO COCENTINO

A ORDEM
DIARIO VESPERTINO
(Circula desde 14-7-1935)
Diretor — OTTO GUERRA
Secretario — XAVIER FERREIRO

TELEFONES
Direção 20-70 — Gerencia 13-45 — Redação 18-28 — Presidencia 19-55

ASSINATURAS
Ano .. .. Cr$ 150,00
Trimestre 45,00
Bedestre 16,00

VENDA AVULSA
N. atrasado .. ... Cr$ 1,20
N. do dia 1,00

PUBLICAÇÕES — TABELA NA GERENCIA

REPRESENTANTES
RIO — A. S. LARA, Senador Dantas, 45-1.º andar — Fone 22-6024
S. PAULO — Raul Cassamayor, Rua Felipe de Oliveira, 35 3.º andar — Fone: 2-6073

SOCIEDADE

O PENSAMENTO UNIVERSAL

Ao pé do tabernáculo se faz a grande divisão dos espiritos. Os humildes se prostram em terra e adoram a seu Deus. Os orgulhosos se escandalizam; retiram-se e desprezam as humildes espécies, que, afinal, encerram o que há de maior no céu e na terra.

Fr. Domingos Schmitz O. P. M.

ORIENTANDO

O leite pode conter o germe da febre tifica. Mãos de ordenhador, vasilhame, adjunção dágua, moscas etc., são as causas mais cumuns dessa contaminação. A fervura destrói os microbios que se encontram no leite.

Só beba leite que tenha sido fervido. — SNES.

RECEITA DO DIA

PAEZINHOS DE AVEIA

2 xicaras de leite, 3 avos, 1 colherinha de sal, 1 colherinha de manteiga, 1 xicara de aveia, 2 1/2 xicaras de farinha branca.

Mei-se a aveia e procede-se como na receita anterior.

FARMACIAS DE PLANTÃO

Farmacia Rio Branco — Av. Rio Branco — Cidade Alta

Farmacia Modêlo — Rua Dr. Barata — Ribeira — Fone: 13-19.

Farmacia Coelho — Rua Amaro Barreto — Alecrim — Fone: 28-78.

ONTEM:

JOVENS:

Daniel de Menezes Lira — versario do jovem Daniel de Menezes Lira, filho do dr. Arnêzes Lira, filho do Dr. Abdel Lira, engenheiro-agronomo e proprietário no municipio de São José de Mipibú, e de sua esposa da. Nilda Lira. O natalicinte, que é aluno do Colégio Santo Antonio, foi bastante cumprimentado pela efemérides, por amigos e colegas.

FAZEM ANOS HOJE:

SENHORAS:

Celina Cavalcanti Marinho — Registra-se, nesta data o aniversário natalicio de d. Celina Cavalcanti Marinho, esposa do dr Djalma Aranha Marinho, suplente de deputado federal pela U. D. N., e advogado em nossos auditórios.

Joana Vilar Fernandes viuva de Hemetério Fernandes.

— Graciela Cavalcanti Morais, viuva de Amaurilio Morais.

— Elza Gomes da Camara esposa do dr. José Arnaud.

— Zefinha dos Santos Costa — Transcorre, hoje, o aniversario natalicio da exma sra. Zefinha dos Santos Costa, esposa do dr. Américo de Oliveira Costa, secretário Geral do Estado.

SENHORES:

Manoel Gurgel do Amara — A data que hoje transcorre, assinala o aniversário natalicio do sr. Manoel Gurgel do Amaral, Presidente do Banco do Rio Grande do Norte S. A., e chefe da conceituada firma Gurgel Amaral & Cia., desta praça. Figura de projeção em nossos meios sociais e politicos, o natalicinte também é presidente da Asociação Comercial do Rio Grande do Norte, exercendo intensa atividade em favor das instituições sociais e economicas de nossa terra. Pelo grato motivo, o sr. Manoel Gurgel, um dos acionistas do Centro de Imprensa S. A. e dedicado cooperador de A ORDEM vem recebendo inúmeras felicitações do seu vasto circulo de relação de amizade, às quais nos associamos, cordialmente.

— Ademar Medeiros, comerciante em Natal.

— Elvidio Lundeira de Monte, residente em Recife

SENHORINHAS

Vanda Galvão, filha do dr Osvaldo Ribeiro, cirurgião dentista nesta praça.

— Ivete Bastos, filha de José da Silva Bastos, funcionário da Contadoria Geral do Estado.

— Yolanda Fagundes de Leiros, filha de Antonio Fagundes Leiros, residente em Goianinha.

CRIANÇAS:

José filho de Manoel Soares de Medeiros, da Associação de Praticagem, e elemento de relevo nas associações Católicas de Natal.

— Isa Maria filha de Rui Moreira Paiva agente da Companhia de Navegação Costeira

NOIVADOS.

EDSON BRAGION — MARIA ALICE DA CAMARA FERREIRA — Sábado último, na cidade do Recife, contrataram casamento os jovens Edson Bragion, funcionário do Ministério da Aeronáutica, e a senhorita Maria Alice da Câmara Ferreira, filha do Dr. Alexandre Ferreira e de sua esposa Professora Alice da Câmara Ferreira. Os noivos vêm recebendo, os cumprimentos dos que formam o seu circulo de amisades

BATISADOS:

Na Capela da Maternidade Januario Cicco, recebeu ontem o batismo a criança João Bosco, filho do dr Otto Guerra e sua esposa d. Selda Guerra. Oficiou o revmo. conego Eugenio Sales, assistente eclesiastico dos Homens de Ação Católica. Foram padrinhos o sr. Pedro Nóbrega da Cunha Lima, comerciante nesta cidade e sua esposa d. Bertilde Guerra Cunha Lima

TENHA SEMPRE A' MÃO UM EXEMPLAR DA A ORDEM.

Snrs. AGRICULTORES
Snrs. FAZENDEIROS
Snrs. PREFEITOS
Snrs. COMERCIANTES
Snrs. TRANSPORTADORES

Temos a satisfação de comunicar a chegada da maior partida do ano dos seguintes e afamados produtos:

CAMINHÃO INTERNATIONAL MODELO L-170 DE 7 TONELADAS.

CAMINHÃO INTERNATIONAL MODELO L-160 DE 5 1|2 TONELADAS COM CHASSIS DE 154 e 172 POLEGADAS.

CAMINHONETE INTERNATIONAL MODELO L-120 DE 1 1|2 TONELADAS.

MOTORES ESTACIONARIOS INTERNATIONAL A GASOLINA DE 16 H. P.

MOTORES DIESEL ESTACIONARIOS INTERNATIONAL DE 180 H. P.

GRUPO GERADOR DIESEL INTERNATIONAL DE 30.000 VELAS.

CULTIVADORES INTERNATIONAL AO PREÇO EXCEPCIONAL DE Cr$ — 460,00.

GELADEIRAS A QUEROZENE.

ARSENIATO DE CHUMBO PARA EXTERMINAR A PRAGA DO ALGODÃO.

TRATOR FARMALL CUB DE 9 1|2 H. P.

TRATOR FARMALL SUPER — A DE 19 1|2 H. P.

MOTORES DIESEL DE 5, 7 e 9 H. P. COM TANQUE E COM RADIADOR.

GRUPOS GERADORES DIESEL DE 1000, 2000 e 3000 VELAS.

BOMBAS CENTRIFUGAS DE 2, 3 e 4 POLEGADAS E COM CARRINHOS COM MOTOR DIESEL.

MOTORES DIESEL DE BAIXA ROTAÇÃO DE 12, 16, 20, 40 e 50 H. P.

PREÇOS e condições excepcionais

M., Martins & Cia.
RUA FREI MIGUELINHO, 130
Telegrama — LUSO
NATAL

PROPRIEDADE A VENDA

JUREMA, no municipio de Pedro Velho, a três quilometros da estação de Montanhas e servida por estrada carroçavel, dividida em quatro cercados, banhada pelo rio Pirari, com 24.000 covas de palma, 4.000 pés de agave, vários coqueiros, tendo casa de residência do proprietário recentemente construida, currais e cocheira para gado e seis casas de moradores cobertas de telha.

INGA' e PEBA, anexas, nos municipios de Pedro Velho e Mamanguape, do Estado da Paraiba, terras de caatinga, arisco e varzea servidas por uma barragem e várias nascentes divididas em quatro cercados, possuindo madeira suficiente á serventia da propriedade, com trinta coqueiros e 50.000 pés de agave adultos e quatro casas de moradores

Tratar em Montanhas, com Manoel Elias Sobrinho e nesta capital á avenida Deodoro 59e

Atenção!

Arrenda-se a Padaria e Confeitaria Teresopolis, a tratar á Rua Felipe Camarão, 601 — Fone 17-23

Natal — Entre 11 e 14 horas e 17 1|2 e 19 horas, diariamente.

AVISO

O advogado JOÃO MEDEIROS FILHO avisa que retardou sine die sua transferencia para o Rio de Janeiro, achando-se á disposição de clientes e amigos á rua Felipe Camarão 613.

CAFE' RIO GRANDE

O proprietario do Café Rio Grande, avisa a sua distinta freguezia, que continua coleccionando os saquinhos vasios. — Cada 10 saquinhos terá direito a valiosos premios. — Junte 10 sacos vasios de Cafe Rio Grande e vá ao Moinho Potiguar, á Rua Dr. Mario Negocio, 1410 e informe-se das grandes vantagens que lhe oferece o PURO E SABOROSO CAFE' RIO GRANDE.

O SANGUE E' A VIDA
PURIFIQUE O SANGUE EM PERFEITA O ESTOMAGO

ELIXIR 914



INOFENSIVO AO ORGANISMO
REUMATISMO! SIFILIS!
AGRADAVEL COMO UM LICOR
Tome o popular depurativo composto de HERMOFENIL, SAMAMAIA, NOGUEIRA, PE'-DE PERDIZ, SALSAPARRILHA e outras plantas medicinais de alto valor depurativo. Aprovado pelo D.N.S.P. como medicação auxiliar no tratamento da Sifilis e Reumatismo da mesma origem

CASOS & COISAS

UMA HISTORIA DE MENINO

O apreciado cronista Verissimo de Mélo andou divulgando histórias interessantes de meninos, colhidas entre os pais ou parentes dos garotos que desde cêdo demonstram sua inteligencia de crianças vivas e sadias.

Especialmente dedicado á futura coletanea que registrará essas histórias infantis, relataremos o caso do garoto Claudio, inteligente primogenito do casal dr. José Batista Emerenciano e d. Jurandi Freire Emerenciano.

Afilhado do médico José Ivo, cuja familia é intima dos seus pais, Claudinho também sentiu a grave enfermidade que recentemente acamou aquele ilustre amigo, demonstrando, em suas atitudes de garoto inteligente, a afeição que lhe ia na alma, ante o estado de saude do seu querido padrinho. Nada, porém, Claudinho dissera aos pais, além dos seus nobres sentimentos de menino educado cristãmente, traduzidos nas fervorosas orações que êle fazia na intenção do amigo enfermo.

O tempo passou, o dr. José Ivo regressa do Rio de Janeiro quasi restabelecido e hoje está convalescendo da séria enfermidade. A satisfação

(Conclui na 4a. pagina)

Impurezas do sangue?
ELIXIR DE NOGUEIRA
Aux. Trat. Sifilis

VENDE-SE uma casa á Rua Juvino Barreto nº. 242, a tratar na Rua Ulisses Caldas nº. 242, com o proprietario.

Curso Misto "São Geraldo"
DO PROF. MACIEL CRUZ

Admissão ao Ginasial e ao Comercial. Aulas Práticas de Portugnês e Aritmética, destinadas a pessoas que não desejem frequentar outros Cursos.

Informações — : Diariamente, de 7 às 11 e de 14 às 17 horas, á Avenida Rio Branco, 590.

Prefeitura de Natal

DIRETORIA DA FAZENDA

Balancete da Tesouraria do dia 22 de abril de 1951

RECEITA

Saldo anterior .. .. 1.00[illegible]

Receita de hoje .. .. [illegible]

DESPESA

Pago pros. ns. 1675 1870 e 1745 52 .. .. [illegible]

Saldo para o dia 23-4 [illegible]

EXISTINDO

No cofre [illegible]

No Banco do Rio Grande do Norte .. .. [illegible]

Diretoria da Fazenda Municipal, em 22 de abril de 1951

VISTO

João Ferreira de Souza
Diretor da Fazenda

Exhibido perante a Banca Examinadora e aprovado

Futebol na Europa em 1951

Resultados de todas as partidas Internacionais

BELGICA .. .. ..

.. .. ..

Campeão — Anderlecht BULGARIA

.. .. ..



DISTRIBUIDORES
CASA LUX LTDA.
Rua Dr Barata n 196 Fone 1186 — End. Teleg. CASALUX
NATAL RIO GRANDE DO NORTE

Cooperativa Central de Credito Norte Riograndense Ltda.
(Ex-Caixa Rural e Operária de Natal)
Séde - Rua Dr. Barata, 208 - Ribeira
Expediente - 12,30 ás 15,30 horas
O mais popular dos estabelecimentos de crédito
Propulsor da Economia e do Trabalho
Faça hoje mesmo seu deposito
E' uma prova de confiança no Cooperativismo

Brotoejas Assaduras
POLVILHO ANTISSEPTICO
GRANADO
Frieiras Suores fétidos

LEITURA PRECISA NA LOMBADA

Labim/UFRN

Domingo, em Juvenal Lamartine, grande festival esportivo

Oito clubes disputarão o torneio promovido pelo Internacional

O estadio Juvenal Lamartine abrirá os seus portões na tarde de domingo, para que seja efetuado em seu gramado, um grande festival esportivo, patrocinado pelo Sport Club Internacional, dele participando nada menos de oito agremiações suburbanas.

As esquadras mais representativas do futebol menor estarão presentes à festa do Internacional. Treze, Igapó, Vila Lustosa, CIAT, Olimpicus, Mauá, Atlantico do Sul e Internacional farão desfilar perante o publico, valores de grandes recursos tecnicos e tendo à sua frente, um futuro dos mais promissores.

Quatro pelejas serão disputadas, obedecendo à seguinte ordem:

1º. jogo — Igapó x Atlantico do Sul.

2º. jogo — CIAT x Olimpicus.

3º. jogo — Treze x Mauá.

3º. jogo — Internacional x Vila Lustosa.

4º. jogo — Treze x Mauá.

Para o vencedor de cada partida, será oferecido um troféu.

Os quadros que disputarão o certame, deverão se apresentar assim constituidos:

ATLANTICO DO SUL — Poli — Aranha e Buarque. Sillos — Alvarenga e Dager. Bastos — Nelson — Almeida — Gilmar e Valerio. Reservas: Milton — Ananias e Brena.

IGAPO — Paulo do Ó — Epitacio e Tica. Cafuringa — Arau e Agenor. Cabecinha — Celeste — Abilzio — Miroca e Catolé. Reservas: Lucas, Djalma e Orlando.

CIAT — Alfeu — Meio Duca e Pereira. Washington — Waldomiro e Baladeira. Vermelho — Albano — Miguel — Alcides e Cacetão. Reservas: Sabito — Pavão e Amorim.

OLIMPICUS — Dinarte — Herwin e Cuica. Mucio — Ozi e Cleodon. Gilvan — Dieb — Zorildo — Dedé e Esquerdinha. Reservas: João — Aéde e Euclimar.

INTERNACIONAL — Zecilva — Luzon e Joca. Neto — Josebias e Ellezer. Moto — Aurino — Valdetaro — Djalma e Paulomar. Reservas: Seles, Milton e Nilin.

VILA LUSTOSA — Varela — Sebastião e Cicero. Bililiu — Calazans e Leonidas. Chico — Barbosinha — Alemão — Rubens e Pedrinho. Reservas: Varela II — Zezé e Carrinho.

TREZE — Bezerril — (Ribamar) — Toné e Romão. Piromba — Gonzaga e Tolinho (Dico). Zemoura — Louro — Wilson — Saquinho e Perequeté. Reservas: Piaba — Pedro e Benedito.

MAUA — Mascarado — Wilson e Gonçalo. Zenegrinho — Patú e Carlindo. Bita — Bida — Carlinhos — Dirceu e Paulo Pinto. Reservas: Virou — Bananeira e João Preto.

ESTÁ NA HORA!...
Quer possuir sua Casinha?...
Fale com Anolônio, Av. Deodoro n. 280, escolha a que lhe agradar, na Vila "S. Francisco."

"COQUERO ANAO"
Mudas com 6 a 12 mêses de sementeira.
A tratar á rua Seridó 454.

Indicador Profissional

ADVOGADOS

ANTONIO TOSCANO CAVALCANTI
ADVOGADO
Escritório: Rua Acre, 55 — 5.º andar — sala 507
FONE: 43-1396
Residência, Rua Hilário de Gouvêa, 86-ap. 302
FONE: 37-4662
RIO DE JANEIRO

VICENTE DE SOUZA
Advogado
Escritorio e residencia: Rua Fonseca e Silva, 1105 — Fone: 23-64 — Alecrim Natal.

OTTO GUERRA
JOSÉ GUARÁ
ADVOGADOS
Escritório: Rua Dr. Barata, 198 — 1.º andar
FONE — 1434

JOSÉ ARNAUD
JOSÉ WILSON
ADVOGADOS
Escritorio — Av. Duque de Caxias, 127 — 1.º — Fone 2332
Expediente — 15 ás 17 horas
Res. — Av. Hermes da Fonsêca, 628 — Fone 1885

MEDICOS

DR. ALVARO VIEIRA
Chefe de Clinica cirurgica do Hospital Miguel Couto
CIRURGIA GERAL — DOENÇAS DE SENHORAS
ELETRICIDADE MEDICA
Consultório: — Av. Duque de Caxias, 198 (Terreo)
Horário: Manhã — 9 às 12 Tarde — 15 as 18 horas
Fone: 12-84
Residência: Avenida Getúlio Vargas, 704 — Fone: 14-23

Clinica de senhoras
DR. ETELVINO CUNHA
ESPECIALISTA
Curso de aperfeiçoamento no Rio de Janeiro e São Paulo
DOENÇAS DE SENHORAS — PARTOS
Ondas ultra-curtas, bisturi elétrico, eletro-coagulação, etc.
CANCER — TUMORES
Consultas: das 15 horas em diante exceto aos sábados
Consultório: Rua Cel. Bonifácio, 222 — Fone 10-82
Residência: Rua Joaquim Manoel, 590 — Fone 14-95
Petropolis — Natal

DR. SEVERINO LOPES
DOENÇAS MENTAIS E NERVOSAS
(Ex-Interno por concurso da Clinica Neurológica da Faculdade de Medicina da Universidade da Bahia e do Hospital Juliano Moreira — Serviço de Assistência a Psicopatas da Bahia)
(Medico Assistente do Hospital de Alienados de Natal)
Consultas — Provisoriamente em sua residencia — Rua dos Paianazes, 1378 — Antiga Av. 10 — Alecrim
Das 15 horas ás 18 — Diariamente

DR. EUCLIDES FERNANDES GURJÃO
CLINICA GERAL
Das 15 horas em diante
Residencia — Rua Ana Neri, 339
Consultorio — Rua Princeza Izabel — Edificio Cruzeiro — Fone 2292

DR. JOAQUIM LUZ
PARTOS — DOENÇAS DE SENHORAS
ESPECIALISTA
Ondas curtas, eletro coagulação — Bisturi elétrico
Consultas das 14 horas em diante
Consultório — Rua Ulisses Caldas, 82-1.º andar
Residência — Avenida Prudente de Morais, 630

DR. HERMANCE PAIVA
CLINICA MEDICA — VIAS URINARIAS
Consultorio: Rio Branco, 189-1.º — Fone 2477
Residência: General Ozorio, 246
Horário: 15 Ás 18 horas
NATAL — Rio G. do Norte

DR. ITALO CARVALHO
OUVIDOS — NARIZ — GARGANTA
OTO-RINO-LARINGOLOGISTA DO HOSPITAL "MIGUEL COUTO"
Ex-Interno do Hospital Santa Izabel (Bahia) Serviço do Prof. dr. Carlos Pena
CONSULTORIO:
Av. Rio Branco, 596 — 1.º andar — Sala 7
Das 14 — 17 horas
Res. Av. Rio Branco 874 — Fone 2380

DR. J. A. DE BARROS LIMA
Ex-interno da Clinica Médica da Fac. Nac. de Medicina e do Pronto Socorro do Rio de Janeiro
CORAÇÃO — VASOS — APARELHO DIGESTIVO
TUBAGEM DUODENAL — REUMATOLOGIA — GLANDULAS ENDOCRINAS
CONSULTORIO — Av. Rio Branco, 083 — Salas 3/4
às terças, quartas e sextas feiras, das 14 às 18 horas
RESIDENCIA — Fone, 1105 — Ramal 166

CLINICA DE CRIANÇAS
— DO —
DR. FERNANDO MEDEIROS
PUERICULTURA — PEDIATRIA
Consultorio e residencia: Presidente Quaresma, 353 — Alecrim — Fone 1693
Consultas: 10 ás 11 e 15 ás 18 horas

DR. HERIBERTO F. BEZERRA
Doenças de crianças
Pediatra e Puericultor da "Maternidade Januario Cicco" Ex-interno do Hospital das Clinicas da Universidade da Bahia — (Clinica Pediatrica Médica e Higiene Infantil do Prof. Hosannah de Oliveira)
Consultorio — Rua Ulisses Caldas, 86-1.º andar — Fone 1902 — Das 14 ás 17 horas
Residencia — Rua Mossoró, 521 — Fone 1674

DR. OLAVO MEDEIROS
Doenças de pele e sifilis
Ex-Interno da clinica dermatológica do Hospital "Miguel Couto"
Consultório: — Rua Ulisses Caldas, 86-1.º andar
Das 15 horas em diante
Residência: Avenida Campos Sales, 624 — Telefone 17-64

DR. OLAVO MONTENEGRO
DOENÇAS DA NUTRIÇÃO, GLANDULAS ENDOCRINAS (Obesidade, Magreza, Nervosismo, Diabetes, Reumatismo)
METABOLISMO BASICO
CLINICO DE ADULTOS E CRIANÇAS
Consultorio: Cel. Bonifácio, 222 — Telef. 10-82
Residência: Avenida Deodoro, 690 — Telef. 18-68
— NATAL —

DOENÇAS NERVOSAS E MENTAIS
DR. OTTO JULIO MARINHO
DIARIAMENTE DAS 15 AS 17 HORAS
CONSULTORIO:
AV. RIO BRANCO, 589 — 1.º ANDAR

DR. PAULO SOBRAL
DA MATERNIDADE JANUARIO CICCO
Ondas curtas — Eletro-coagulação e Bisturi Elétrico
Partos e Doenças de Senhoras
Consultorio: Praça João Maria, 74 — Residência: Av. Prud. de Morais, 743
Consultas de 9,30 às 11,30 e das 14 às 17 horas
Natal — Rio Grande do Norte

DR. RICARDO BARRETO
Diretor do Hospital de Alienados
DOENÇAS MENTAIS E NERVOSAS
Consultório: Rua Dr. Barata, 210-1.º — Fone 11-20
Residência: Av. Deodoro, 638 — Telefone 13-51

DR. PEDRO SEGUNDO
ESPECIALISTA
VIAS URINARIAS — PROTOLOGIA E SIFILIS
Cura Radical das hemorroidas, varizes e hidrocele, sem operação e sem dor. Fimose da uretra, prostata, rezidenia, seminal; lesão e ulc. Tratamento rápido das uretrites agudas e crônicas e suas complicações. Perturbações. Urstroscopia
Galvano Cauterio
Das 15 horas em diante
Consultório: Edificio "Nova Aurora", Rua Dr. Barata, 241 1.º Andar, Residencia: Rua Apodi, 377. Fone 13 60

DR. TEODULO AVELINO
DOENÇAS INTERNAS
Especialmente
CORAÇÃO E VASOS
Electrocardiografia
Consultas das 14½ em diante
Residencia: Av. Prudente Morais, 672 — Fone: 17-21
Consultório: Edificio Aureliano, sala 103

DR. VICENTE MONTEROSSO
Ex-Ginecologista e Obstetra do H. C. Aér. do Rio de Janeiro
Ex-Chefe de Equipeda Maternidade Clara Basbaum do Rio de Janeiro
Urologia — Doenças das Senhoras — Partos sob Analgesia
CONSULTAS — 2as e 5as Feiras, das 14 às 18 horas
Sabados, das 9 as 11 30 horas
Av. Rio Branco, 683 — 1.º andar — Sala 3

DR. TRAVASSOS SARINHO
CIRURGIA GERAL
Consultório: EDIFICIO MOSSORÓ
Residência: Rua Manoel Dantas, 677 — Fone: 16-16

A partir de Sabado em Matinée e Soirée no REX
Um elenco fabuloso e uma história palpitante fizeram de "Maria Antonieta" espetaculo imperecivel!
TYRONE POWER — NORMA SHEARER em
Maria Antonieta
Uma das maiores e mais esperadas reapresentações dos últimos tempos — "Maria Antonieta", orgulho da cinematografia!

HOJE **REX** HOJE
SPINA — JANE GREY em
O Meu Dia Chegará...
A maior comedia do cinema Nacional.

SABADO **São Luis** SABADO
JOANNE DRU — JOHN WAYNE em
A Legião Invencivel
Um filme, que é uma epopéia! Um hino à audacia do homem! Um repto ao coração da mulher... Uma apresentação da RKO em Technicolor.

HOJE **São Luis** HOJE
Matinée ás 15,30 e Soirée ás 20 horas
DEBORAH KERR — STEWART GRANGER em
As Minas do Rei Salomão
O maior drama de aventuras de todos os tempos! Ultima exibição.

São Pedro — Hoje
Soirée às 20 horas
ALLAN LANE em
Quadrilha do Vale
Um super Far-west

PETROLINA MINANCORA
CONTRA CASPA, QUEDA DOS CABELOS E DEMAIS AFECÇÕES DO COURO CABELUDO.
TONICO ... POR EXCELENCIA

Para as crianças
TODOLINO DE ORH

é indispensavel no periodo do crescimento. Fortifica e desenvolve normalmente. Evita as doenças da infância, facilitadas pela Anemia. Corrige à nutrição deficiente. Aumenta o apetite, engorda e desenvolve
— as cores —
Para as meninas no periodo da puberdade, é garantia contra desarranjos futuros.
Vende-se em garrafas ou vidros. Um vidro custa menos. A garrafa tem maior quantidade.

Patrocinada pelo Sport, a primeira regata de 52

Intensificam-se os preparativos para a prova náutica do dia 4 de maio

Depois da eliminação do nosso selecionado do Campeonato Brasileiro de Futebol voltam-se as atenções dos aficionados, para o primeira regata oficial da temporada a ser disputada no dia 4 de maio próximo, sob o patrocinio do Sport Club de Natal em colaboração com o Centro Nautico Potengi e supervisionada pela FND.

Todas as providências vem sendo tomadas pelos dirigentes rubro-negros, para que a regata do proximo mês, alcance exito invulgar. Para tanto, a diretoria do Sport vem se desdobrando tomando as ultimas deliberações com o objetivo de organizar uma prova sem falhas à vista dos pareos a serem disputados ainda não definidos e a numerosa, o que é esperado seja feito até o fim desta semana.

Todos os clubes e pessoas interessadas em ambos os esportes aquáticos, bem como todos os barcos que serão colocados à disposição da referida competição, deverão comparecer à sede social do Sport, à rua Ulisses Caldas, para a reunião especial que será realizada no proximo sabado, dia 26 do corrente, às 20 horas, a fim de serem tomadas as providências finais.

A experiência aconselha!

PREFIRAM PARA SEU CONFORTO NO LAR O RENOMADO FOGÃO D A K O

O FOGÃO QUE MAIS SE VENDE NO BRASIL
O UNICO QUE PERMITE SUBSTITUIR FACILMENTE AS PEÇAS GASTAS, PROLONGANDO O SEU FUNCIONAMENTO POR LONGOS ANOS.

FOGÕES "D A K O"

PRATICOS, ECONOMICOS E EFICIENTES

FOGÕES D A K O A CARVÃO, LENHA E ELETRICIDADE

NOVA REMESSA A DISPOSIÇÃO DO PUBLICO

NOVOS MODELOS, ESMALTADOS EM BRANCO E ACABAMENTO DE LUXO

APEZAR DE SER O MELHOR DAKO E' AINDA O MAIS BARATO

FACILIDADES DE PAGAMENTO
VISITEM A EXPOSIÇÃO DE FOGÕES D A K O DISTRIBUIDOS EXCLUSIVAMENTE PELA FIRMA

CARLOS LAMAS
RUA DR. BARATA 233 FONE 1159
END. TELG. CLAMAS CAIXA POSTAL, 87
— NATAL —

Resultados do Pan-americano

Março 16 (tarde)
Chile 6 x Panamá 1
23 (tarde)
Perú 7 x Panamá 1
Uruguai 3 x México 1
26 (noite)
Chile 4 x México 0
30 (tarde)
Uruguai 5 x Perú 1
Abril 2 (noite)
Chile 3 x Perú 2
6 (tarde)
Uruguai 6 x Panamá 1
Brasil 2 x México 0
11 (noite)
México 4 x Panamá 2
Brasil 0 x Perú 0
13 (tarde)
Brasil 5 x Panamá 0
Chile 2 x Uruguai 0
16 (noite)
Brasil 4 x Uruguai 2
20 (tarde)
Perú 3 x México 0
Brasil 3 x Chile 0
Campeão invicto, o Brasil com 1 ponto perdido.

Jogadores potiguares esperados no Ceará

FORTALEZA — Em [illegible] amadores ainda [illegible] primeira capital os boxeadores Dico, Ribamar e [illegible], do futebol potiguar, [illegible] que vêm ser [illegible] Paraibanos. O [illegible] Norte está [illegible] em Natal, está [illegible] pois [illegible] [illegible] [illegible]

Labim/UFRN

Em defêsa dos açudes

OTTO GUERRA

O ilustre professor Paul Vageler, que era dirige o levantamento agro-geologico do Estado, concedeu entrevista á imprensa, na qual, segundo o aparecido que foi inserto na edição de ontem do "Diario de Natal", condenou a açudagem, pelo perigo da salga das terras.

Não somos engenheiro, nem técnico de solos, nem coisa parecida. Um simples estudioso destes assuntos e descendente de tradicional estudioso. Um observador dos fátos, pelo constante contacto com as coisas do sertão, onde nascemos.

E francamente, queremos crêr que uma observação pessoal do dado comparte, no Nordeste, e não uma observação teorica da situação, convencerá o ilustre professor de que não está com a razão.

Se há quem combata os pequenos açudes porque não conservam bastante agua (mas deixamos provados que êles são um coadjuvante de primeira ordem) que dizer então das barragens submersas e obras assemelhadas em rios não perenes, onde o povo planta no proprio leito, mesmo nos grandes rios, como o Assú e o Mossoró?

Esse perigo da salinização das aguas não é assim generalizado como quer o ilustre professor. Um dos grandes conhecedores da região e abalisado chefe de toda uma equipe de técnicos do Serviço Agro Industrial do Departamento Nacional de Obras Contra as Sêcas, serviço que tem estudos muito sérios sobre os solos e aguas do Nordeste, como vimos no Instituto José Augusto Trindade, em S. Gonçalo, Souza, esse grande mestre que é o sr J. Guimarães Duque, póde escrever, com toda autoridade, que "no açude de vazantes ou na barragem subterranea não ha o perigo de salga das terras, não há necessidade de drenagem, porque o sal, que porventura acumulas na superficie, num verão, será levado pelas aguas do próximo inverno e lançadas para fóra pela cheia, na sangria" (Solo e água no Peligno das Sêcas, 2.ª edição, p. 311).

Entretanto, esse profundo conhecedor do problema não condena os demais açudes, mais profundos, que julga necessários na luta contra as sêcas (p. 212).

Aliás, o dr. Stillman Wright, que era limnologista da Comissão Técnica de Piscicultura do Nordeste, publicou no Boletim da então IFOCS um estudo sobre a física e a química das aguas do Nordeste, analisando, em diferentes épocas, aguas de 38 açudes ou alguns riachos, em varios Estados, mostrando a variação dos diversos indices, inclusive o de salinidade, nos varios mêses do ano. Se houve açudes com indice até de 3.880, como foi um de Mogeiro de Baixo, na Paraiba, (açude Mendonça), isso é a exceção, havendo outros apenas com traços, outros com 12, 16, 8, 68, 0, 112, 35, 40, sendo muito poucos os de 1.000, ou 2.000. Curiosamente, dos 4 do Rio Grande do Norte que foram examinados, todos na região do Seridó, houve um sem salinidade, outro com indice 2, um com indice 4 e outro com indice 5. (Boletim da IFOCS, abril 1934, p. 164 e seguinte).

Mas acima de tudo isso temos a experiencia secular do nosso sertanejo. O açude entre nós não é mais uma experiencia. E' uma consoladora realidade, social e economica.

FERNANDO PEDROZA

EDIT DE SOUZA

LXV

O nosso primeiro campo experimental de algodão foi localizado em Riacho Sêco, no municipio de Baixa Verde e confiado á direção de Fernando Pedrosa, ainda muito jovem.

Ali encontrou esse conterraneo vocação para as lides que lhe foram confiadas sem diplomas que o recomendassem ao exercicio dessa atividade, sua formação moral e agilidade mental supriram titulos escolares; e graças tão somente a tais virtudes, foi ele investido no cargo, no qual deu sobejas provas de capacidade.

Ali estive em 1915, ano em que o nordeste foi assolado por mais uma seca impiedosa, quando pude verificar com os próprios olhos o milagre realizado pela sua intuição.

A área plantada não ultrapassava sete hectares, onde vicejavam ás variedades Sea-Island, Mocó e Herbáceo. Muito lhe custou conseguir a germinação e crescimento daqueles algodoeiros. Para dar uma ideia de sua tenacidade consciente, basta assinalar que do mês de Junho ao fim de Agosto, o pluviometro acusou apenas a precipitação de 73 milimetros de chuvas e ainda assim mal distribuidas. A primeira plantação foi quasi totalmente destruida pela lagarta. Sem o aproveitamento dessa minguada humidade, graças a inspiração, que não chegou a ser experiencia, do emprego frequente dos cultivadores, a segunda plantação tambem se teria perdido, muito embora o preparo antecipado do terreno e ausência daquela praga devastadora. Essa operação, meramente instintiva salvou-o do desastre irremediavel e provou mais uma vez que a honestidade dos propósitos e a intuição bem orientada suprem diplomas profissionais. A êle coube realizar, assim, o primeiro ensaio de lavoura sêca entre nós e com tanto mais proveito quanto serviu tam bem como demonstração de sensivel economia de tempo e dinheiro em relação a prática rotineira da enxada. Não deixa de ser interessante recordar que as despesas com o cultivo daquela área pelos prêços correntes na época teria sido, pela rotina multi-secular, de 624$750 rs., quando até Agosto, data da minha visita, o total despendido com a lavra, marcação, plantio, replantio e capinação somavam apenas ... 264$550 rs., despesas estas escrituradas no livro de contabilidade que me foi mostrado pelo jovem diretor do campo com indisfarçavel contentamento.

Depois de tudo que me interessava vêr em correlação com o seu esforçado labor, chamou minha atenção para um roçado limitrofe plantado no mesmo tempo a golpes de enxada, onde não havia vingado um único algodoeiro.

Foi dele que ouvi pela primeira vez uma sucinta demonstração do que representavam para o futuro da agricultura nordestina o arado e a capinadeira, ainda inéditos entre nós e todavia já adotados em outros Estados.

Não sei quantos quilos por hectares reprobatorios a colheita do campo de Riacho Sêco. Pelo ouvi, porém, que esperava uma produção unitária de 200 quilos, caso não sobrevivesse algum inesperado contratempo.

Animado por essa experiência em terras silico-argilosas preparou tambem em Baixa Verde um solo mais pobre um outro campo para termo de comparação produtiva.

As despesas com seu cultivo estavam sendo proporcionalmente menores e por tal forma que a despesa escriturada mencionava que uma capinadeira simples puxada por um burro capinou em 10 hs. de serviço 8 hectares. Alem das variedades referidas plantou tambem nesse campo algodão riqueira muito valorizado no sertão.

Sua atividade funcional passaria dentro de poucas semanas a ser exercida no vale do Ceará-Mirim, onde no campo de Carnaubal já estavam lavrados quatro hectares três dos quais destinados ao plantio do algodão herbaceo e o restante a cultura de cana e arroz.

Tendo regressado ao Rio de Janeiro poucos dias depois não continuei a acompanhar o magnifico trabalho de Fernando Pedrosa, que posteriormente alcançou no comercio de algodão surpreendente sucesso pela ampliação que lhe coube dar criando o financiamento a juros razoaveis, libertando assim numerosos agricultores do empenho das safras a avarentos que neles cortavam a pretendida libra de carne de shylock.

Continuou todavia fiel a agricultura e a criação élos da mesma cadeia que o ligava á tradição operosa de antepassados ilustres.

Naquele tempo não havia agrônomos no Estado. Alguns sertanejos que são atualmente grandes lavradores iniciavam a aprendizagem da cultura do algodão mocó buscando na orientação adequada o aumento e melhoria da produção.

Graças ao saber assim adquirido foi que lhes acodiu a conveniência de plantar sementes escolhidas e preservadas do contacto com outras sementes procedentes de algodoeiros pouco desenvolvidos ou de exemplares de produção bastarda. Eram porem, muito poucos os agricultores com essa intuição defensiva, felizmente adotada pelo maior numero graças ao exemplo que a observação multiplicava.

Coube-me conhecer no Seridó alguns desses devotos ao culto da terra e foi com eles que aprendi as primeiras lições, posteriormente completadas pela lição de profissionais competentes e nada misteriosos. Entre esses devo ao sr. Francisco Raimundo informações tão seguras e animadoras que lhe indicaram a oportunidade de estabelecimento proficuo de outros inteligentes e atentos á oportunidade que a profusão floral para proveitos progressivos.

Casos & Coisas

(Conclusão da 2a. página)

dos seus inúmeros amigos e admiradores é expressivamente traduzida nos visitas e mensagens de felicitações, não deixando, assim, de alegrar aquele garoto de 7 anos de idade.

Com surpresa dos seus progenitores, Claudinho pedelhes, um belo dia, para fazer sua primeira comunhão. Como era intenção dos pais dele isto realizar no dia do aniversário do garoto, em novembro, ficaram desapontados com a solicitação do filho, que tambem logo exigiu não precisar fazer festas nem roupa nova para ele. Desejava coisa simples, como simples e pura é alma da criança.

Ante a insistencia do garoto, que sempre vinha demonstrando desejo de receber Jesus Sacramentado, não perdendo missa nem o catecismo aos domingos, os pais tiveram de ceder, mas exigindo que o filho explicasse os motivos daquela decisão tão inesperada.

Com a maior naturalidade deste mundo, Claudinho respondeu que fôra uma promessa. Mas promessa para quê? indagaram. E outra vez a resposta veio pronta: para meu padrinho ficar bom!

Ai está caro leitor, uma bonita historia de criança. Mas destas que nos comovem e que ao mesmo tempo nos edificam. A atitude do Claudinho vale a nós adultos como uma lição de fé religiosa e de grande amor ao proximo. Aqui, o amor e a caridade se entrelaçam nos mais puros sentimentos que o coração humano póde oferecer, porque partem de uma criança.

E Claudinho, contente, fará sua primeira comunhão sem roupa branca, sem vela, sem fita, mas cheio de amor por Aquele que nos ensina a amar ao proximo como a nós mesmos.

M de A.

A ORDEM

ORGÃO DO CENTRO DOM VITAL — Quinta-feira, 24 de Abril de 1952

A Arquidiocese de Natal e o seu Metropolita

C. P. P.

Zaqueu bíblico era tão pequeno, pusilis estatura que para ver a face do Nazareno teve que trepar-se na cópa de um arvoredo. Minha fragil pena é tão pequerrucha, que para descrever imensu jubilo dos potiguares com a elevação da diocese á arquidiocese, faz-se mister subir á arvore da hierarquia do preclaro episcopado de Natal.

Quatro ilustres prelados ocuparam, até hoje, o solio diocesano natalense: D. Joaquim de Almeida — a humildade, D. Antonio Cabral — a operosidade, D. Pereira Alves — a eloquencia, D. Marcolino Dantas — o lutador invicto e perseverante. O nosso venerando metropolita é ocupante de uma catedra arquidiocesana de exigua area territorial, mas de excelentes valores culturais. Ai está a Obra das Vocações Sacerdotais, já colhendo abundantes frutos espirituais. Verdadeiramente inspirado foi o nosso atual arcebispo, quando houve por bem confiar a missão de restaurar tão importante instituição ao respeitavel e zeloso M. Matha que soube dar desempenho cabal ao seu delicado e consciencioso mandato, tendo este como substituto o mui digno co. Eugenio Sales, de quem o plebeu inculto, dando um escorrêgo nas regras gramaticais, tracou o mais original e fiel dos perfins, denominando-o de Padre Ogenio. Realmente o Co. Eugenio Sales tem se revelado um genial apostolo de dedicação operosidade, virtude e civismo. Ai está o modelar Seminario de S. Pedro complemento integrante da Obra das Vocações, tendo ao leme um reitor que sem lisonja, é um dos expoentes morais e intelectuais do clero natalense e nacional — Monsenhor José Adelino, integrado nos seus devotadissimos auxiliares, Padres Emerson Medeiros e Heitor Sales. A Ação Catolica, que em seus inicios, recebeu o impulso forte e dinamico de um santo e douto sacerdote Co. Luis Monte, acha-se hoje em plena florescencia sob á batuta afinada e inteligente do Padre Nivaldo Monte, seu dignissimo irmão e sucessor. Um apostolico missionario, após uma incursão por varias dioceses do Brasil, ousou afirmar que, em parte alguma, havia encontrado uma Ação Catolica, tão bem organisada, como na Diocese de Natal, com especialidade na frequencia de Santa Cruz, sob á orientação do seu eminente pastor e guia espiritual Padre Alair Vilar. Permita-se-me nestas alturas uma confidencia respeitosa e sincera ao virtuosissimo clero arquidiocesano. Por detraz da Serra do Cabugi oculta-se um autentico apostolo do sertão o Co. Manoel Tavares, que conseguiu transformar Angicos, a antiga freguesia do Pe Felix, em uma das mais prosperas paroquias arquidiocesanas. E por que não dirigirmos um aceno respeitoso e de justiça ás ribeiras do Curimataú, do Trairí e do Potengi, onde semeiam e colhem copiosos frutos evangelicos, sacerdotes da envergadura apostolica de Pedro Moura, Antonio Barros e Expedito Medeiros, para não citarmos os demais exemplares pastores d'almas espalhados por todos os rincões do Estado?! Que diremos da Boa Imprensa e Ação Social Catolica que tem a frente dois eminentes lideres do laicato catolico os comendadores Dr. Otto Guerra e professor Ulisses de Gois. O Orgão Oficial do catolicismo na arquidiocese, A ORDEM, dirigido pelo emerito jurista e renomado escritor potiguar Dr. Otto Guerra, está alerta e de prontidão, para o que der e vier, ao menor gesto do nosso eminentissimo antistite, para, ao lado das forças catolicas da novel arquidiocese, cerrar fileiras em defesa dos lidimos e sacrossantos direitos de Deus, da Patria e da Familia.

De parabens, pois, o nosso dignissimo metropolita, os diocesse sufraganeos e seus ilustres prelados; e ao povo catolico do Rio Grande do Norte e do Brasil Cristo vence, Cristo reina, Cristo impera na arquidiocese que tera como arcebispo a figura respeitavel de D. Marcolino Dantas e como padroeira a excelsa Virgem e Senhora da Apresentação.

AVISO AOS ASSINANTES D'A ORDEM DA CAPITAL E DO INTERIOR

Solicitamos aos nossos cooperadores da Capital e do interior providenciarem o pagamento de suas assinaturas, quando procurados pelo nosso cobrador ou pelos Agentes.

Outrossim lembramos que as assinaturas são pagas adiantadamente, sem excepção.

A GERENCIA

Dia Liturgico

HOJE

SÃO FIDELES DE SIGMARINGEN

Estudou direito, em Briburgo, e, depois de várias viagens exerceu a profissão de advogado. Fez-se mais tarde, capuchinho. Sua grande aspiração de morrer martir, veio a realizar-se. Foi morto pelos Calvinistas e é Proto-martir de sua Ordem.

AMANHÃ

S. MARCOS EVANGELISTA

MISSA

Duplo de II classe, vermelho, Missa própria, 2a. oração das Rogações, credo. Prefácio dos Apostolos.

Antonio Soares Filho

ADVOGADO

Av. Floriano Peixoto, 612

Fones: 1700 — 1722

A tragédia dos nossos...

(Conclusão da 1a. página)

nsufruir tôdas as suas possibilidades e predisposição.

A nossa inteligência e a nossa tenacidade criando e fomentando as industrias agricolas, não bastam por si só.

Necessitamos de uma ação mais organizada, que as estimule, aplicando-se processos agronômicos mais modernos, barateando a produção, melhorando a sua qualidade e aumentando-lhe a quantidade.

O problema é complexo e requér vários fatores, inclusive o de ordem monetária principalmente, no nosso Estado, onde não há regularidade nos invernos e por isso pedra de toque da sua vida econômica.

A obtenção de numerário por parte dos pequenos e médios agricultores, muitas vezes se torna escorchante chegando até a gerar o estacionamento das atividade individuais.

Os contratos entre o produtor e o comprador correspondem sempre á especulação, de molde a dar ao último maior rendimento de capital.

Tais transações ilcitam a capacidade produtiva do nosso lavrador, quando não a anula de tudo.

Qualquer indústria, movimentada em tão estreito ambiente de crédito, e onde as ambições influem na limitação de seu raio de ação, só poderá estacionar ou regredir.

Não bastarão, portanto, as preocupações de melhoria dos nossos produtos, mediante assistência de técnicos e emprêgo de metodos que modifiquem aperfeiçoem e aumentem a capacidade produtiva.

E indispensável haver crédito a juros módicos.

O Capital é um dos elementos da producão, consequentemente da riqueza devendo articular todas as forças produtivas em seus diversos setores.

Quando êle falta ou encarece baixa o indice de produção, ocasionando em tôdas as camadas aflitissimas consequencias, conforme estamos agora presenciando.

Por isso, se observa que o capital, como elemento financiador, sem a prática da especulação dos lucros excessivos, é o meio mais compativel com o desenvolvimento da agricultura.

Sabemos dos poucos recursos dos nossos pequenos e médios lavradores, e, por isso mesmo, lutam com as maiores dificuldades na plantação e colheita de suas safras.

Obrigados aos empréstimos onerosos, realizados com agiotas, terminam acorrentados ao comprador sem qualquer esperança de salvação.

Devemos, portanto, libertar os lavradores dos pesados encargos de financiamento a juros elevados, que êles pagam, porque só assim intensificaremos os meios de produção a prêços mais baixos.

E no Cooperativismo cooperativismo onde vamos encontrar a salvação do fraco produtor, contra o capital do forte comprador o maior responsável pela queda progressiva da nossa produção.

A cooperação humana começou humildemente e vem-se por tôda parte, consolidando mesmo destruir trustes e cartéis poderosos.

Nesta hora de dificuldades porque passamos, voltemos as nossas vistas para o cooperativismo, única organização sem fins de lucros e que visa a prestação de serviços e a satisfação de necessidades e por isso mesmo difere substancialmente das sociedades de cunho capitalista, cujo objetivo é o lucro mercantilista.

O avanço do cooperativismo opera-se em tôdas as consciências bem formadas, porque, na verdade, é a unica organização voluntária, privada de utilidade pública.

Cooperativismo é o esforço conjugado de um por todos e de todos por um e nasceu numa hora como que atravessamos, também cheia de sobressaltos e aperturas económicas.

Sob sua bandeira, já se abrigam, hoje, pelo mundo inteiro, milhões e milhões de pessôas que alcançaram a sua emancipação econômica moral e social, o que constitui a prova mais alta do espírito de cooperação e solidariedade humana.

Trabalhemos, pois pelo Cooperativismo

Noticiário Natalense

PRESIDENTE DA JUNTA COMERCIAL — O Governador do Estado, por ato de ontem, nomeou o sr. Albino Borges para a presidencia da Junta Comercial, no periodo de 1952-1955.

FUNCIONARA' COMO GINASIO — Acaba o professor Severino Silva, diretor do Educandário Natal, de receber comunicação de haver sido deferido pela Diretoria do Ensino Secundário o seu requerimento para que o referido Educandário funcione como Ginásio.

PEDINTES — As arterias da cidade estão, novamente, cheias de pedintes. Há os falsos e os verdadeiros. Os que pedem por necessidade e os que pedem por vicio. Urge uma providencia mais energica a-fim-de acabar de uma vez por todas esse inqualificavel abuso de se explorar a caridade publica sob o pretexto de uma doença ficticia. Sabemos que as Irmãs do Dispensário "Sinfronio Barreto" estão prontas a atender os verdadeiros necessitados devendo o comercio cooperar na repressões aos falsos pedintes negando o óbulo pedido e encaminhando os necessitados ao Dispensário. Por sua vez cumpre á policia de Cooperação com o Beras retirar os pedintes da rua. Foi isso o que ficou acentuado.

JOÃO WILSON MENDES MELO

ADVOGADO

Escritorio — Avenida Duque de Caxias, 286 — 1.º

Residencia — Av. Rodrigues Alves, 776 — NATAL

ANIVERSARIO DO COMENDADOR ULISSES DE GOIS

Missa em ação de graças, amanhã

Transcorrerá, amanhã, a data natalicia do Comendador Ulisses Celestino de Góis, presidente da Cooperativa Central de Crédito Norte-Riograndense Ltda., da Federação Mariana e diretor da Escola Técnica de Comércio de Natal.

Atualmente na capital do país, onde vem se demorando no trato de assuntos de interesses ás instituições que dirige, nesta capital, o grande lider católico de nossa terra receberá, por certo, inumeras mensagens de felicitações dos seus amigos admiradores e cooperadores.

Em ação de graças pela grata efemeride as instituições dirigidas pelo prof. Ulisses de Gois mandarão celebrar missa ás 6 horas, na Capela Salesiana, convidando-se para a mesma os amigos do ilustre nataliciante.

No Rio de Janeiro, o endereço do Comendador Ulisses de Góis é Hotel Avenida.

Maternidade "Januario Cicco"

Assistencia obstetrica gratuita

Na maternidade "Januario Cicco", quando a pensionista não for acompanhada pelo seu medico, a assistencia ao parto será dada pela Obstetriz Maria Aparecida França, SEM NENHUMA REMUNERAÇAO. D. Maria Aparecida Franca é chefe de Enfermagem Obstetrica da Faculdade de Medicina de São Paulo, veio a esta cidade organisar o Serviço de Enfermagem da Maternidade, e oferece os seus serviços á familia natalense, SEM NENHUMA REMUNERAÇAO.

NOSSAS OFICINAS ESTÃO APARELHADAS COM MAQUINAS MODERNAS

— PARA —

Confecção de quaisquer serviços graficos e de PAUTAÇÃO

NOSSOS PREÇOS DERROTAM COMPETIDORES

Pautação

As nossas oficinas gráficas estão aparelhadas para executar todo e qualquer serviço de pautação.

Tabela de preço na Gerência deste jornal

CINEMA

Para adultos.

Não convem a menores.

Pode ser visto.

Para adultos.

Arranje novos assinantes para A ORDEM. Do contrário, o sr. ou a sra. não são amigos da imprensa católica de nossa terra.

LEITURA PRESTIGIOSA NA LOMBADA

Labim/UFRN

A ORDEM

Propriedade do Centro de Imprensa S. A.

ANO XVI — RIO GRANDE DO NORTE — NATAL — SEXTA-FEIRA, 25 DE ABRIL DE 1952 — Num. 4856

— ... quer a representação feita pelo Gen. Etchegoyen contra o Gen. Emilio Luiz Pinto e fôsse êste e General Cleo do Espirito Santo Cardoso mandado servir o seu antecessor.

— ... Grande do Norte" visitaram o Governador do Estado apresentando suas despedidas.

E' PRECISO REVELAR AS MENTIRAS COMUNISTAS

O Serviço Social nos Estados Unidos

TUDO GRANDE — CURSOS DE SERVIÇO SOCIAL — NOS ESTADOS UNIDOS TAMBEM HA' ASSISTENTES SEM PREPARO PARA O S.S. — 75 MIL ASSISTENTES E 57 ESCOLAS — RESUMO DA PALESTRA DA ASSISTENTE SOCIAL ARACY CARDOSO, CHEFE DO DEPARTAMENTO DE ESTAGIOS DO INSTITUTO SOCIAL

RIO, (pelo correio) — Com o fim de ver nos Estados Unidos a organização e administração de Escolas e Supervisão de Estágios, bem como observar e estudar a técnica pedagógica do Caso Individual, estive naquele país com bolsa de estudos de 3 meses, oferecida pelo Ponto IV", disse a assistente social Aracy Cardoso chefe do Departamento de Estágios no Instituto Social, na palestra que realizou ha poucos dias na sede da ABAS.

"Iniciei meu programa — continuou Aracy Cardoso — na School of Inter American Studies da Universidade da Flórida, passando ali 5 dias. Logo a seguir passei 15 dias em Washington, onde tive o primeiro contato com o Serviço Social Americano através de vistas a serviços públicos e privados".

TUDO GRANDE

"Minha primeira impressão pode ser traduzida nestas palavras: "Tudo grande". Centenas de assistentes sociais no Bureau of Public Assistance. Colocação Familiar em larga escala e a campanha da Comunity Chest pela qual as obras sociais particulares recebem os fundos necessários para sua manutenção — verdadeira subvenção que lhes é dada pela própria comunidade.

"De Washington parti para a cidade de Richmond, na Virginia, onde estagiei como observadora no Bureau of Catholic Charities e na School of Social Work do William and Mary College. Depois de ter visto uma comunidade pequena e uma escola pequena, voltei a Washington, passando um mês na National School of Social Service da Catholic University of America.

Nessa Escola estudei, anotei, observei, e discuti com o diretor, professores e supervisores desde o recrutamento seleção e admissão de alunos até o trabalho de conclusão de curso.

REUNIAO NACIONAL

"Participei da Reunião Nacional da Associação Americana de Escolas de Serviço Social, que se realizou em Janeiro em Nova York, tendo a oportunidade de ver reunidos mais de 500 professores de Serviço Social e de encontrar-me com assistentes sociais americanas tão nossas conhecidas, como Annete Garret, Charlotte Towle e outras.

De Washington passei para Nova York, estagiando na School of Social Service da Fordham University. Ali confirmei a experiência tida em Washington, observando os campos de estágio daquela Escola.

CURSOS

O curso de Serviço Social nos Estados Unidos é feito do seguinte modo: 4 anos de "college" (Ciências Sociais) e mais 2 anos de Escola de Serviço Social para a obtenção do "Master Degree" e mais dois anos se o estudante quer ir até o "Docto Degree"

Há nos Estados Unidos 75 mil assistentes sociais e apenas 10% têm o "Master Degree". A maioria só tem o "college" e mais um ano de Escola e Serviço Social. Muitos têm apenas o "High school", não tendo, portanto, nenhuma preparação para o Serviço Social. Daí se vê que o problema não é só nosso.

Quanto a Escolas de Serviço Social, há 57 nos Estados Unidos, sendo tôdas filiadas a Universidades. Em Nova York, com 10 milhões de habitantes há apenas 2 Escolas. Que contraste com o Rio que, com 2 milhões e meio de habitantes tem 7 Escolas!

Nos Estados Unidos não há lei regulando o Serviço Social. As Escolas são boas ou más segundo a Associação de Escolas as aprove ou não."

Instalada a Escola Normal Rural de Assú

Instalou-se, solenemente, no dia 30 do mês p. passado na cidade do Assu, a Escola Normal Rural.

Presidiu a solenidade o prefeito Edgar Montenegro que ao abrir os trabalhos disse da significação daquele ato.

O jornalista Francisco Amorim pronunciou eloquente discurso com o qual, se congratulou com as autoridades, agradecendo em nome do povo assuense mais aquele melhoramento.

Em seguida usou da palavra o Prof. Lidio Rocha Inspetor do ensino da 4a. Região e representante do Diretor do Departamento de Educação, que após proceder a leitura da lei que criou a escola e dos programas e instituições, pronunciou ligeira alocução sobre o ato.

Foi desde logo escolhido o corpo docente da 1a. Serie, o qual ficou assim constituido:

Português — Acd. José Dijon de Oliveira.

Matematica — Dr. Heliomar Saraiva;

Ciências Naturais — Prof. Osvaldo Amorim;

Canto Orfeônico e Educação — Fisica — Prof. Cristovam Dantas:

Caligrafia e Desenho — prof. Maria de Lourdes Pinheiro; e, Geografia — Prof. Maria Dilsete Soares.

Tocou na instalação da escola a Banda de Musica local sob a regencia do Prof. Cristovam Dantas.

Estiveram presentes altas autoridades locais, o vigario Mons. Julio Alves Bezerra, familias e o povo em geral.

Os oradores foram bastante aplaudidos.

Está pois de parabens o povo de Assú por mais essa vitoria, e as autoridades por mais esse dever empreendido.

Dia do Contabilista

O pais inteiro celebra, hoje, o DIA DO CONTABILISTA, em homenagem aos contadores e guarda-livros brasileiros, estando as comemorações a cargo das associações da Classe.

Nesta capital, o Sindicato dos Contabilistas promoverá uma sessão festiva, em sua séde social, no Edificio Rian, sito á Rua João Pessoa, falando diversos oradores sôbre a data. Solidarios com a iniciativa comparecerão professores e alunos da Escola Tecnica de Comercio de Natal.

No sabado, ainda em comemoração ao Dia do Contabilista, haverá um jantar de confraternização num dos restaurantes da cidade.

Advertencia de Elia Kazan

NOVA IORQUE, 25 — Elia Kazan, diretor e ator cinematográfico, advertiu seus companheiros liberais de que devem procurar ativamente revelar as manhas comunistas.

A experiencia de primeira mão com o "controle do pensamento" comunista, disse Kazan, deixou-o com uma irrefreável desconfiança da Filosofia e dos métodos marxistas e "com a convicção apaixonada de que jamais devemos permitir que os comunistas continuem a fingir que defendem as coisas que sufocam em seus próprios países".

"Quero com isso dizer liberdade de palavra, liberdade de imprensa, direitos trabalhistas, igualdade racial e, acima de tudo, direitos do homem", afirmou Kazan. — "Prezo tambem a paz, quando não é comprada pelo preço das dignidades fundamentais".

Kazan publicou sua advertência num anuncio de um quarto de página de jornal. Afirmou que ingressara no Partido Comunista em 1945 e o abandonara ano e meio depois porque o partido "automàticamente violava as práticas diárias da democracia a que eu estava acostumado". Ser membro do Partido Comunista, mesmo além do dominio titere soviético, "é sentir o travo da policia do Estado", disse êle.

Kazan disse que evitou tornar publica sua história mais cêdo por causa de "um pouco de raciocinio especioso que tem silenciado muitos liberais". E' este o raciocinio, disse êle: "Você pode odiar os comunistas, mas não os deve atacar ou expô-los porque se o fizer, está atacando o direito de ter opiniões impopulares e se unindo aos que atacam as liberdades civis".

Kazan que nasceu em Constantinopla, conquistou fama no palco norte-americano e, mais recentemente mereceu aplausos pela direção das versões cinematográficas de "A Tree Grows in Brooklyn" (Uma Arvore Cresce em Brooklyn) e "A Steetcar Named Desire" Um Bonde Chamado Desejo.

Fala a J. O. C.

Que diz a Juventude Católica

RIO, 25 — Antes certos abusos, que denuncia, diz a JOC (Juventude Operária Católica) que tem acompanhado tudo de perto, não pode calar-se agora diante dêsses acontecimentos, e faz o seu protesto.

— Os jovens trabalhadores não são joquetes nas emprêsas, não são máquinas numa engrenagem mas são criaturas inteligentes e livres, filhos de Deus, cuja dignidade precisa ser respeitada.

— E' preciso que as emprêsas tomem consciência das responsabilidade que assumem ao receberem menores porque, como adolescentes êles merecem cuidados especiais e respeito à sua personalidade em formação.

— Não podemos admitir que se use de violência policial para fazer calar aspirações justas.

— Os sindicatos devem ser entregues aos trabalhadores, livres de intervenção, para que sejam de fato órgão de defesa legítimos dos trabalhadores".

O SENAC, nos Municipios

Mais de 28 bolsas de estudos distribuidas

Continuam em franca atividade os Orgãos da Administração do SERVIÇO NACIONAL DE APRENDIZAGEM COMERCIAL, no Rio Grande do Norte. Agora, suas vistas se voltam para beneficiar os comerciários da zona sertaneja. Até então, durante 4 anos de funcionamento, neste Estado, a Instituição se limitara a manutenção de Cursos de Aprendizagem que funcionavam em alguns bairros desta Capital.

A orientação, agora posta em prática de estender as possibilidades dos Cursos do SENAC, à Zona Rural, isto é, aos municipios mais distantes é das que melhor podem atender às necessidades da numerosa classe comerciária dos lugares mais afastados da Capital.

Com esse intuito é que o SENAC, além dos cursos de aperfeiçoamento, ora mantidos, nas Escolas de Comércio, de Mossoró, Caicó e Assú, onde foram distribuidas 40 bôlsas de Estudos, vem a Administração Regional do Serviço, de promover uma nova distribuição de mais de 28 bôlsas, que couberam desta vez a estudantes dos Municipios de São Paulo do Potengi, Santa Cruz, Nova Cruz e Macaiba em cujas sêdes existem funcionando Sindicatos Patronais filiados a Federação do Comércio do Estado.

A-fim-de estabelecerem entendimentos com os Presidentes das referidas Entidades classistas, estiveram naquelas Cidades, o Snr. Jesse Freire, Presidente do Conselho Regional do SENAC e o Professor Raimundo Nonato, Diretor do Departamento Regional, tendo nesta visita ficado, entre outras medidas, a distribuição de bolsas de estudos.

LEIA A ORDEM e verifique se você não está lucrando diariamente alguma coisa para o bem do seu espirito

Centro de Imprensa S. A.

A diretoria do Centro de Imprensa S. A. convida os acionistas para a assembléia geral ordinária a realizar-se na Escola Técnica de Comércio de Natal, à Avenida Junqueira Aires, 398, às 20 horas do dia 28, em primeira convocação, para ouvir a leitura do relatório, deliberar sôbre o balanço, conta de lucros e perdas e parecer do Conselho Fiscal e resolver outros assuntos de interesse social.

Natal, 22 de Abril de 1952.

Olimpio Procopio de Moura — Diretor-Presidente.

Yolando Cocentino — Diretor-Gerente

Plena vitalidade

A Igreja no Brasil — Detalhes oportunos

RIO, 25 A propósito da posse do d. Helder Camara, faz a imprensa os comentarios seguintes:

Como se sabe, D. Jaime Camara acha-se investido de várias funções e dispõe de colaboradores especializados para tôdas elas. Como Arcebispo do Rio de Janeiro, auxiliam-no o Arcebispo D. Rosalvo e o Bispo Castrense (Capelão-Mor de tôdas as fôrças armadas do Brasil) é coadjuvado por um Capelão-Chefe — Mons. João Feeney. Como Bispo de todos os orientais residentes em todo o Brasil, terá, a partir da Páscoa, dos Vigários-Gerais. Como Presidente da Comissão Episcopal da Ação Católica Brasileira contará com D. Helder Câmara, que acaba de ser nomeado Assistente Nacional da A. C. B.

OS PRÓXIMOS TRABALHOS DE DOM HELDER

Assim, D. Helder terá que prestar muitos trabalhos misteriais. E' interessante anotar que, no dia mesmo da sagração, seguiu êle com D. Jaime para a Visita Pastoral á Igreja de Sto. Afonso, a célebre matriz das proximidades da Praia Saco Pena, confiada aos Redentoristas.

Mas como Assistente Nacional da Ação Católica, terá relativos saldos se não, de 12 a 15 dias, para Cuiabá onde durante a reunião da C. N. B. B. a realizar-se em Junho próximo, terá de presidir a A. C. [illegible] e das Dioceses que se acham no raio de ação da Hidro Elétrica de Paulo Afonso.

Eis ai como o Episcopado vai trazer mais trabalhos e mais ação ao jovem bispo auxiliar cearense.

A má alimentação do homem do campo

E' uma das causas da baixa produção rural

Estivemos explorando, algum tempo, uma pequena fazenda e os trabalhadores que conosco cooperaram, alimentavam-se de maneira tão deficiente a ponto de nos causar espanto.

De modo geral nossa população de campo, nossos trabalhadores braçais, alimentam-se muito mal. Não é de admirar, pois, a pouca produção dos mesmos, o desinteresse, a falta de ânimo e de entusiasmo, até mesmo para ganhar dinheiro.

A boa alimentação, não resta dúvida, proporciona saúde, mas para conseguí-la há necessidade de boa escolha e bons hábitos alimentares. Sem saúde, não haverá ânimo para o trabalho, alegria para execução das tarefas árduas do campo, a produção diminui e a falta de atividade de vivacidade dá lugar ao descontrole nervoso e o motivado pouco passa a ser de brigas provocadas, mau humorado, infeliz em suma.

A má alimentação e a sua quase total substituição pela "caninha", a célebre "cachaça", "pernicioso aperetivo", o perigoso cachaça traz o depauperamento físico, inutiliza o trabalhador do campo e faz diminuir sua produção com marcantes reflexos sociais.

O tipo da alimentação do trabalhador

Nossos trabalhadores, por exemplo, não toleram as verduras, os legumes, alegando que não gostam de capim, ignoram que nos vegetais encontramos uma fonte valorosa de vitaminas, sais minerais, açúcares, etc. Pouca ou nenhuma fruta entra na alimentação diária. Ovos, uma vez por outra. Somente a carne é mais apreciada, embora nem sempre possam usá-la. Comem pouco milho, pouquissima aveia, nenhuma cevada, e pouco trigo apenas no pão, quando comem pão. Só o arroz dentre os cereais, é o mais frequente, e este está sempre sujeito à carunchos. E a [illegible]

Triduo Eucaristico, na Catedral

Teve início, ontem, na Catedral, o Triduo Eucaristico, em comemoração ao primeiro aniversário da Adoração Noturna.

Pela Manhã, às 6,30, foi celebrada Missa festiva, na Capela do Santissimo, comparecendo de Cruz alçada a Venerável Irmandade do Santo Sacramento.

Às 19 horas, durante a cerimonia, falou o Revmo. Cenego Eugenio Sales que disse da finalidade da festa e dos favores que Deus nos mandou durante o ano Santo de 1951, dentre os quais a benemérita obra da Adoração Noturna. Hoje, usará da palavra o Revmo. Padre Nivaldo Monte. Amanhã falará um Padre Salesiano.

O QUE OCORRE NO MUNDO

NOTICIARIO DO USIS

PERITO CHINES ANALISA A EPIDEMIA NA COREIA

HONG KONG, 25 — Médico especialista chinês, com vasta experiência no estudo de epidemias, acredita que a doença que lavra entre os soldados comunistas na Coréia do Norte resulta da pobreza da qualidade dos serviços medicos comunistas.

O Dr. Wu Lien-Teh autoridade em duas pestes anteriores, escreveu num jornal daqui que não acredita que a peste predomine na Coréia do Norte. Reduziu a probabilidade a febres intermitentes e tifo, os quais declarou, são tradicionalmente encontrados "onde quer que se reunam, no inverno, massas de soldados ou vitimas da guerra que tenham de usar roupas sujas e infectadas".

O Dr. Wu disse mais que a piolho que transmite [illegible] dependes na minimize existia nos ambientes hoje prevalecentes nas partes da Coréia e minados pelos comunistas.

"E' uma pena — afirmou — que nem as transmissões pelo radio nem os telegramas aqui recebidos nos tenham elucidado quanto aos verdadeiros [illegible] das epidemias enumeradas".

Disse ainda o Dr. Wu que as acusações da propaganda comunista de guerra microbiana na Coréia constituiam "longa ficira de acusações sem base" que não honram os [illegible] comunistas.

Enquanto isso em Washington o Dr Wilson Compton Chefe da Administração de Informação Internacional dos Estados Unidos, revela as medidas tomadas pelos russos para que a verdade, não apenas no caso da epidemia na Coreia do Norte, mas em todos os casos, seja conhecida pelos povos subjugados pelo comunismo

Conego Eugenio Sales

Pelo avião da Panair viajou hoje com destino ao Rio e Bel. Horizonte o reverendo Conego Eugenio Sales, nosso dedicado colaborador e servidor das diversas obras sociais que dirige.

A viagem do digno sacerdote será de poucos dias. Esperamos dessa viagem um grande impulso nos serviços da Assistencia Rural

O QUE OCORRE NO BRASIL

Noticiario da Radiopress

NAO HOUVE RUPTURA DO FIGADO

RIO 25 — A radiografia a que foi submetido o juiz Ivan [illegible] não revelou [illegible]

O exame radiológico que [illegible] ontem pela [illegible] Norte em Natal [illegible] C B D [illegible]

AMBULATORIO DO IAPC

RIO — [illegible] dia 21 do corrente a capital [illegible] a inauguração de mais um Ambulatorio da [illegible] que a atual administração do IAPC vem ampliando [illegible] programa de assistencia médica aos [illegible] Brasil.

[illegible] do ambulatorio [illegible] A. [illegible] médico [illegible] Almeida [illegible] diretor [illegible]

DIMINUIDO O INTERESSE PARA A PROMOÇAO A CAPITAO

RIO 25 — [illegible] Republica [illegible] dezembro [illegible] passado para 30 [illegible] tenente [illegible] necessario a promoção [illegible] tenente a capitão.

Em consequência, muitos oficiais tenentes, que contam mais de 30 meses no posto deverão ser promovidos [illegible]

JORNAL DA UDN

[illegible] 25 — Está [illegible] para dentro [illegible] o aparecimento [illegible] da UDN, sob a direção do deputado João Agripino Filho. O novo orgão [illegible] a ser lançado, possivelmente nas proximidades [illegible] do Rio de Grande do Rêle.

Labim/UFRN

CENTRO DE IMPRENSA S. A.
Sede — Rua Dr. Barata, 236 — NATAL
Presidente — OLIMPIO PROCOPIO DE MOURA
Gerente — YOLANDO COCENTINO

A ORDEM
DIARIO VESPERTINO
(Circula desde 14-7-1935)
Diretor — OTTO GUERRA
Secretario — XAVIER PINHEIRO

TELEFONES

Direção 23-70 — Gerencia 13-60 — Redação 13-33 — Presidencia 13-66

ASSINATURAS
Ano ... Cr$ 150,00
Trimestre ... 45,00
Semestre ... 80,00

VENDA AVULSA
N. atrasado ... Cr$ 1,50
No dia ... 1,00

PUBLICAÇÕES — TABELA NA GERENCIA

REPRESENTANTES
RIO — A. S. LARA, Senador Dantas, 40-1.º andar — Fone 22-5026
S. PAULO — Raul Cassamayor, Rua Felipe de Oliveira, 21 6.º andar — Fone: 2-6073

SOCIEDADE

O PENSAMENTO UNIVERSAL

Sejamos homens de verdade, mas sejamos também homens de caridade. Não separemos nunca estas duas belas coisas. — Cardeal Verdier.

ORIENTANDO

O "caçula" é o escolhido dos mimos da familia. Essa preferência determina a formação de uma personalidade defeituosa, pois incute, na criança, a convicção de superioridade em relação aos irmãos. E isso será, para ela, causa de aborrecimentos e contrariedades que poderão estender-se pela vida tôda.

Contribua para o êxito e a felicidade do seu "caçula" abstendo-se de cumulá-lo de mimos exagerados. — SNES.

RECEITA DO DIA

BOLINHOS DE CARA' — Cozinha-se o cará e passa-se pela peneira, de modo que dê para meio prato razo. Mistura-se a meio prato de farinha de arroz, meio litro de leite, açúcar à vontade e uma pitada de sal. Leva-se ao fogo, mexe-se até que fique mais ou menos na consistência de angú. Deixa-se a esfriar um pouco, adiciona-se uma colher (sopa) de manteiga, mais quatro ovos inteiros e, se ficar duro, mais um pouco de leite. Mistura-se bem e deita-se a preparação em forminhas previamente untadas de manteiga, que se levam ao forno quente, para assar.

FARMACIAS DE PLANTÃO

Farmacia Santa Teresinha — Praça Augusto Severo — Ribeira — Fone: 10-44.

Farmacia Almeida — Rua João Pessoa — Cidade Alta — Fone: 22-21.

Farmacia Bendita — Rua Amaro Barreto — Alecrim.

FAZEM ANOS HOJE:

Senhoras:

D. Herminia Moreira Paiva — Transcorre, nesta data, o aniversário de d. Herminia Moreira Paiva, genitora dos srs. Rui Moreira Paiva e Durval Paiva Filho, sócios da Casa Olinda, nesta Capital. Por êsse motivo vem a natalicíante sendo muito cumprimentada.

Maria Augusta da Silva Gurgel, esposa do sr. Milton Gurgel Valente, agricultor no municipio de Santa Cruz, deste Estado.

— Herminia de Freitas Melo, esposa do sr. Murilo da Cunha Melo.

Senhores:

— Rui Moreira Paiva — Vê passar, hoje, mais um aniversário natalicio o sr. Rui Moreira Paiva, agente da Companhia de Navegação Costeira, socio das firmas Paiva & Irmão, Fábrica Jandaia e Empresa Rio Grande Ltda. Nessa oportunidade vem o natalicíante sendo muito cumprimentado pelos seus inumeros amigos e admiradores.

— Francisco Cosme da Silva.

— Cel. Aluisio de Andrade Moura.

— Antonio Coutinho Madruga, conceituado auxiliar da firma A. Medeiros & Filhos.

Senhorinhas:

Dinâ, filha do sr. Francisco Fernandes, comerciante nesta praça.

— Emilia Zuleide Barbalho, filha do sr. Emilio Barbalho, residente em Goianinha, deste Estado.

— Izaura Gomes, filha do sr. Francisco Gomes.

— Maria Lucia Cabral, filha do sr. Gercio Cabral, comerciante nesta praça.

Maria Salete, filha do sr. Mario Lira, secretário da Prefeitura Municipal de Natal.

— Mônica, filha do Dr. Demétrio Viveiros, clinico nesta cidade.

Regista-se, nesta data, o aniversário natalicio da senhorinha Mônica, filha do dr. Demétrio Viveiros, médico nesta Capital e aluna do Colégio da Imaculada Conceição.

Crianças:

Eduardo Antonio Cabral, filho de Francisco de Oliveira Cabral.

VISITAS:

TILON GURGEL — Abrilamos, em nossa redação, hoje, o sr. Tilon Gurgel fazendeiro em Pedra de Abelha, municipio de Apodi, onde é um dos mais destacados cooperadores deste Jornal. Na ocasião o sr. Tilon Gurgel demorou-se em cordial palestra com os nossos redatores.

FRAQUEZA EM GERAL
VINHO CREOSOTADO
(Silveira)



SENAC

Relação de Alunos bolsistas do SENAC, na Escola Técnica de Comércio Santa Terezinha, do Municipio de Caicó

N. de Ordem	NOMES	SÉRIE	CURSOS
1	MIRIAM ARAÚJO	1.ª	Plano Básico
2	RAIMUNDA CORDEIRO	1.ª	" "
3	DULCINETE TEIXEIRA	2.ª	" "
4	IVONETE DANTAS DE ARAUJO	2.ª	" "
5	GLYCERIA DE ARAÚJO BRITO	2.ª	" "
6	MARLENE DIAS DE ARAÚJO	4.ª	" "
7	MARIA BEZERRA DE ARAÚJO	4.ª	" "
8	TEREZINHA DANTAS DE ARAÚJO	1.ª	Tec. de Cont.
9	MARIA DALVA BRITO	2.ª	" " "
10	ANA ANITA DE OLIVEIRA	3.ª	" " "

GRANDE FEIRA DE RADIOS !
Brinde Especial a Preços Extraordinarios.
GRANDE VARIEDADE DE RECEPTORES DAS SEGUINTES MARCAS
RCA VICTOR — ODEON — INVICTUS — HIKOC MARCONI-SIMP — ETC.
— o —
LINDOS MODELOS — TIPOS MODERNOS.
DIVERSAS CAPACIDADES — GARANTIDOS.
SOBERBAS RADIOLAS DE MEZA E DE GABINETE COM TOCA-DISCOS "LONG-PLAYEL"
— o —
RADIOS RECONSTRUIDOS E SEMI-NOVOS — DAS MARCAS RCA VICTOR — PHILIPS — CHRISCO — G. ELECTRIC — WESTINGHOUSE — ETC —
— o —
TOCA DISCOS SIMPLES E AUTOMATICOS, NOVOS E USADOS
— o —
FACILIDADES DE PAGAMENTO
VISITEM SEM COMPROMISSO A FIRMA
CARLOS LAMAS
RUA DR. BARATA Nº. 233 — FONE 1159
— NATAL —

Reunião da Cooperativa

Reuniram-se, domingo, dia 18 do corrente mês, sob a presidencia do senhor Vivaldo Pereira de Araújo, os socios da Cooperativa Banco Rural de Currais Novos Limitada, em realização da sua sessão anual, no salão nobre da Prefeitura Municipal. Em seguida, o senhor Vivaldo Pereira, passou a presidência dos trabalhos ao Mons. Paulo Heronicio, Vigario local, lendo, logo após, o minucioso relatorio, referente ao movimento social e economico de 1953, e facultando, na qualidade de presidente daquela instituição de crédito que, se por ventura aparentasse alguma dúvida para os presentes, teria muita satisfação em esclarecer. Continuando, o presidente da Cooperativa teceu longas considerações sobre o cooperativismo em nosso meio, salientando a importancia absoluta do espirito cooperativista, para o desenvolvimento economico e social de nossa terra.

A seguir, usou da palavra o doutor Mariano Coêlho, evidenciando a importancia capital do cooperativismo, e salientou, que enquanto a nossa gente não compreender a necessidade do espirito cooperativista, muito se tornará difícil o desenvolvimento economico em nossa terra, e acentuou, que sempre depositara, naquela Cooperativa, o excedente de sua parca economia. Em seguida tomou a palavra o Mons. Paulo Heronicio congratulando-se com o presidente daquela instituição, pelo tão bem elaborado relatorio que apresentara, sendo, por esse motivo, digno de continuar no exercicio do cargo de presidente daquela instituição, que tem prestado grandes beneficios á gente desafortunada de nossa terra, sobretudo aos agricultores.

Currais Novos, 19 de março de 1954

Manoel Alves dos Santos
Correspondente

Lingua Tupí

M. RODRIGUES DE MELO

O culto á memoria de Euclides da Cunha é alguma coisa de notavel e impressionante na historia cultural do Brasil. Por toda parte surgem "centros", "casas", "gremios", acendendo velas votivas ao genial criador do maior livro da America do Sul: **Os Sertões**. Ali, acolá aparece um empreendimento visando perpetuar cada vez mais no coração do Brasil o nome do precursor do nacionalismo brasileiro. Revistas, jornais, livros, difícil será fazer uma estimativa dos que andam de mão em mão tornando conhecido o pensamento e as ideias desse eminente brasileiro desaparecido.

O Centro Cultural "Euclides da Cunha", de Ponta Grossa Parana, constitui uma dessas pequenas "ilhas" que formam em todo o Brasil a familia euclidiana.

Dirigido por um inteligente ai... Juris Antonio S. Miranda — portador de varios titulos honorificos, autor de numerosos livros, professor de filosofia, está fadado a realizar uma tarefa alta e nobre qual seja a de continuar o trabalho de Euclides, mantendo-se fiel ao seu espirito e aos seus ideais de cultura e brasilidade.

Aqui temos uma boa demonstração do seu esforço. O

(Conclui na 4a. pagina)

AVISO
O advogado JOÃO MEDEIROS FILHO avisa que retardou sine die sua transferencia para o Rio de Janeiro, achando-se á disposição de clientes e amigos á rua Felipe Camarão 613.

Efemérides Estaduais

ABRIL — 23

1799 — Falece o dr. Antonio Carneiro de Albuquerque Gondim, que foi professor de André de Albuquerque.

ABRIL 24

1696 — Bernardo Vieira de Mélo funda o arraial de N. S. dos Prazeres, no Assú.

1748 — O bispo d. Luiz de Sta. Tereza (Pernambuco) dá licença a Francisco Martins Roriz para construir uma capela a N. S. da Conceição, na serra do Martins.

1885 — Falece em Ruão, França, a escritora Nisia Floresta.

1886 — Falece em Roma o pe. Sebastião Constantino de Medeiros, Filho de Caicó.

1897 — Falece em Nova Cruz o pe. Francisco Cons... [illegible] tancio da Costa, capelão do Ex...

1920 — Ordenação do padre Nat... M. Alves.

1922 — Cria-se a Escola Profissional d... Mecanica.

1927 — Ordenação do padre Ambrosio Silva pelo bispo d. José Pereira Alves.

1940 — Falece Manoel Pereira d... mento, que foi ... Natal.

ABRIL 25

1889 — Nasce Manoel Lobo de ... Henriques, que foi ... e da Provincia.

1937 — ... presidente ... Antonio ... Pessoa.

1837 — O municipio ... Triunfo ... Assembléa ...

RIFA-AVISO

Agapito Jeronimo de Souza, responsavel pela Rifa de um corte de Brim Tropical, que seria corrida no dia 1.º Maio proximo, avisa que a mesma foi transferida para o dia 11 de Junho vindouro, ficando como responsavel, a sua esposa Da. Emilia Simplicio de Souza, em Macaiba, por motivo de sua transferencia para Recife.

Comemore suas festas oferecendo o afamado "chopp Antartico", distribuido nesta Capital pela firma João Teixeira de Carvalho, Rua Dr. Barata, 235 — Ribeira.

CASOS & COISAS

ONNDE OS LOUCOS ENLOUQUECEM MAIS

Ninguem de bom juizo talvez tenha pensado, antes, que em Natal há um local onde os doidos ficam mais doidos, quando deveria acontecer o contrário, isto é, os loucos ficassem curados.

Esse local, bem sabemos, o leitor já terá advinhado, pois sempre ou quasi diariamente estamos a mencionalo: é o nosso chamado hospicio ali bem á vista de todos, no bairro populoso do Alecrim.

A pobreza extrema, ou quase a miseria, reina naquele velho casarão da rua Amaro Barreto. As suas deploraveis instalações, as insuficientes acomodações e o reclame de fome do antigo hospital de alienados já foram retratados na palavra vibrante do saudoso deputado [illegible] e a [illegible] como [illegible] dos doidos do Brasil [illegible] sões de reformadores [illegible] social, [illegible] do na revista "O Cruzeiro". Os nossos jornais sempre [illegible] cobriram o drama angustioso dos infeliz[illegible] internados, não para [illegible] cura, que seria impossivel em ambiente como [illegible] que mais concorre para agravar a doença, [illegible] estado, e sim para dar sossego aos responsaveis pelos [illegible] mentais.

[illegible]

Paroquia de Parnamirim

Instalação amanhã, pelo Sr. Arcebispo d. Marcolino Dantas

Pelo sr. Arcebispo [illegible] a Dania será instalada [illegible] Parnamirim, recem-[illegible] Pe. João Correia de Aguiar [illegible] será empossado como vigario [illegible]

V. S. VAI A RECIFE?
O Hotel Boa-Vista [illegible] Recife no coração de Recife [illegible] hoteleiros...
Diarias 60,00
Rigorosamente [illegible]
Ha espaço para [illegible]
HOTEL BOA VISTA
Rua Barão S[illegible]
Proximo a Radio [illegible]
RECIFE

LEITURA PR[illegible] NA LOMBADA

Labim/UFRN

Aguardada com o maior interesse, a grande prova náutica de 4 de Maio

Sport e Náutico preparam ativamente as suas guarnições — Muitos prêmios serão conferidos aos vencedores — Uma revanche que empolga os amantes do remo norte-riograndense

Não tenhamos mais dúvidas. A primeira regata oficial de 52, a ser efetuada no dia 4 de maio próximo, promovida pelo Sport Club de Natal, vem sendo o assunto do dia em todas as rodas esportivas da cidade. Por enquanto, o futebol "caiu da moda" e o público volta as suas atenções para o elegante e eficiente esporte do remo.

Sport e Náutico, superviosados por Adriel Lopes e Luis Gonzaga, respectivamente, preparam com muita intensidade as suas guarnições. Os dois treinadores trabalham com muito carinho, corrigindo os últimos e pequenos defeitos ainda notados. Tem sido uma tarefa estafante, mas, no final de tudo, ganharão os clubes e o público, com um espetáculo magnífico, acima de tudo.

Sabemos que para premiar o esforço das guarnições vencedoras na primeira regata do ano, existem muitos prêmios. Isto, na verdade, aumenta o interesse dos atletas que, verão depois de se tornarem vencedores, o seu trabalho recompensado.

A nota mais sensacional da competição é que a mesma tem carater de revanche. O Sport, nas duas regatas de 51, foi vencido pelo seu leal competidor, daí estarem os seus remadores, empenhados em conseguir uma reabilitação totalmente consagradora. Este detalhe, empolga toda a cidade esportiva que, aguarda debaixo de grande ansiedade a primeira regata oficial da temporada.

Na próxima semana, realizaremos algumas entrevistas com dirigentes e remadores dos dois clubes náuticos, para que o público fique conhecendo de perto, como vem sendo encarada a dura parada do dia 4.

CHEGAM AO RIO, OS CAMPEÕES INVICTOS DAS AMERICAS

Grandes homenagens serão tributadas aos herois de Santiago

RIO — Debaixo das maiores manifestações de apreço, serão recebidos esta tarde cerca das 15.30 horas no aeroporto do Galeão, os jogadores da seleção brasileira, campeões invictos do I Campeonato Pan-americano, que se disputou em Santiago do Chile.

Logo após o seu desembarque os jogadores serão saudados pelo dr. Vargas Néto, presidente do CND, que falará em nome do Governo Brasileiro. Seguir-se-ão com a palavra os srs. Inocencio Leal, presidente da FMF e Roberto Pedroza, presidente da FPF, tambem em saudação aos atletas nacionais.

Terminada esta solenidade será formado um longo corso de automóveis que desfilará pelas principais ruas da cidade. A sua passagem pela Câmara Municipal, outra saudação receberão os jogadores, desta feita, do presidente do Legislativo carioca. Depois do grande desfile, os campeões rumarão para o Palacio Guanabara, onde serão recepcionados pelo Prof. João Carlos Vital, que premiara cada campeão, com uma medalha de ouro. Em data que será brevemente anunciada, os jogadores irão até o Maracanã, para em local próprio, colocarem a marca das chuteiras, que os conduziram à vitoria no Chile.

No dia 1.º de maio, antes do jogo Fluminense x Seleção do Paraguai, o presidente Vargas fará entrega aos craques, de medalhas de ouro oferecidas pelo Governo do Brasil.

Atenção!

Arrenda-se a Padaria e Confeitaria Teresopolis, a tratar à Rua Felipe Camarão, 601—Fone 17-23

Natal — Entre 11 e 14 horas e 17 1/2 e 19 horas, diariamente.

A partir de Amanhã em Matinée e Soirée no REX

Espetaculo vibrante, revelando a grandeza de uma época nunca igualada no cinema! "MARIA ANTONIETA", com Tyrone Power e Norma Shearer.

Maria Antonieta

Uma das maiores e mais esperadas reapresentações dos últimos tempos "MARIA ANTONIETA", orgulho da cinematografia!

HOJE **REX** HOJE

Matinée ás 15.30 e Soirée ás 20 horas

SPINA — JANE GREY em

O Meu Dia Chegará...

Uma das maiores comedias do cinema Nacional! Ultima exibição

AMANHÃ **São Luis** AMANHÃ

JOANNE DRU — JOHN WAYNE em

A Legião Invencivel

Um filme, que é uma epopéia! Um hino à audacia do homem! Um repto ao coração da mulher... Uma apresentação da RKO.

HOJE **São Luis** HOJE

Matinée ás 15.30 e Soirée ás 20 horas

"PORTO DOS HOMENS PERDIDOS", juntamente com a primeira e segunda Serie "PERIGOS REAL DA POLICIA MONTADA".

São Pedro — Hoje

Soirée ás 20 horas

RANDOLPH SCOTT em

O lutador

Uma soberba producão de FOX.

ESTÁ NA HORA!...

Quer possuir sua Casinha?...

Fale com Apolônio, Av. Deodoro n. 280, escolha o que lhe agradar, na Vila "S. Francisco."

DR. RAIMUNDO NUNES

OLHOS, OUVIDOS, NARIZ E GARGANTA

CONSULTORIO: Av. Rio Branco, 623-1.º andar

Horario — De 10 ás 11 e 15 ás 17 horas

Residencia — Av. Floriano Peixóto, 293 — Fone — 2852

NATAL — RIO GRANDE DO NORTE

LIVRE-SE DA TOSSE E DEFENDA OS SEUS BRÔNQUIOS COM

BENZOMEL

PRIMEIRO ANIVERSARIO, HOJE, DA

CASA OLINDA

A mais perfeita organização em utensilios domesticos

Vitoriosa iniciativa de PAIVA & IRMÃO

Avenida Tavares de Lira, 105 - Fone: 1505

Congratulamo-nos com os nossos estimados clientes da capital e do Interior, com nossos fornecedores, colegas, bancos e autoridades em geral, com a imprensa falada e escrita, e com os nossos dedicados auxiliares e amigos, os quais possibilitaram o notavel sucesso da nossa organização "caçula": CASA OLINDA.

(a) PAIVA & IRMÃO

Primoroso sortimento da nossa especialidade será brevemente exposto em nossos salões, após as modernas remodelações da fachada do prédio. Tudo à vista ou pelo famoso "PRAZOLINDA"

O Rio Branco de Macaiba vai inaugurar sua séde social

A visinha cidade de Macaiba, viverá momentos de intensa vibração esportiva no proximo dia 27, quando dar-se-á um acontecimento marcante para o futebol daquele municipio. O Rio Branco F. C. tradicional e admirada agremiação macaibense, levará a efeito naquele dia, a inauguração de sua séde social. Para tanto, a diretoria do clube alvi-celeste, elaborou um vasto programa de festividades e que constara do seguinte:

8 horas — Inauguração da séde, com hasteamento do pavilhão do clube. Na oportunidade falarão varios oradores.

14 horas — Torneio de futebol, com a participação do Rio Branco, Mocidade S. C. e o S. Gonçalo S. C. da Vila de Felipe Camarão.

20 horas — Recepção aos sócios e à sociedade local, na nova séde do clube.

ALUGA-SE UMA CASA

Recem-construida, com pavimento superior, no Tirol à Rua Alberto Maranhão, 920. A tratar à Av. Rio Branco 707 - Telefone 1937

VENDE-SE uma casa à Rua Juvino Barreto nº. 242, a tratar na Rua Ulisses Caldas nº. 242, com o proprietario.

SANGUENOL

Contem excelentes elementos tônicos:- Fósforo, Cálcio, Arseniato de Vanadato de Sódio, etc.

OS PALIDOS, DEPAUPERADOS, ESGOTADOS, ANEMICOS, MAES QUE CRIAM, MAGROS, CRIANÇAS RAQUITICAS

RECEBEBAO A TONIFICAÇAO GERAL DO ORGANISMO COM O

SANGUENOL

Humberto Gonçalves Bezerra

Cirurgião Dentista

Edificio Magaly — Av. Rio Branco 564 — 1o. Andar — telef. 21-99 — Expediente 11 ás 18 horas.

A noite mediante ajuste previo.

Irmandade do Santissimo Sacramento

— CONVITE —

PROVEDORIA DA IRMANDADE DO SANTISSIMO SACRAMENTO, transmite a todos os irmãos desta Veneravel Irmandade o convite do Rvmo. Vigário para, encorporados à de Cruz alçada tomarem parte em todas as noites do TRIDUO EUCARISTICO em Comemoração do primeiro aniversário da ADORAÇÃO NOTURNA da Catedral Metropolitana, desta Capital, a realizar-se nos dias 24, 25 e 26 as 19 horas e bem assim às 19 horas do dia 27 — Domingo — na Hora Santa.

Natal, 24 de Abril de 1952.

Emygdio Izidio da Silva Bastos

Pela Provedoria

Futebol no interior

O Gremio visitará domingo, a Vila de Extremoz

Está marcado para o [illegible] do corrente mês [illegible] de um colosso amistoso na Vila de Extremoz, entre o quadro local do mesmo nome e o Gremio Natalense de Futebol.

[illegible] grande interesse, visto reunir duas equi[illegible] Cruzeiro.

ARMAZEM NATAL

Grandes estoques de Estivas, Molhados e Cereais. Sortimento completo de bebidas nacionais e estrangeiras.

Vendas em grôsso e a varejo. Entrega a domicilio.

AVENIDA RIO BRANCO 585 — TELEFONE 1310

Galvão, Mesquita Ferragens S/A

CASA QUE NÃO TEM COMPETIDORES

Ferragens, artigos sanitários e outros materiais

— Tudo recomendavel em qualidade e preço —

Rua Dr. Barata, 217. - Fone 1158

Torneio de Tenis no Aero Clube

O Departamento de tenis do Aero Clube, a cuja frente se acha agora o Consul Carlos Lamas, esta desenvolvendo [illegible] atividades no sentido de soerguer o elevado esporte da raquete [illegible] quadras daquele sodalicio.

Contando com o apoio da atual Diretoria presidida pelo Sr. Sergio Severo, o Departamento de Tenis vem [illegible] quadras [illegible] [illegible] [illegible]

Labim/UFRN

O CASO INGRID BERGMAN

OTTO GUERRA

Nós, que combatemos o divorcio, sustentamos que a simples possibilidade da ruptura dos laços matrimoniais com a permissão legal de novas nupcias constitui um incentivo à infidelidade.

O caso Ingrid Bergman acaba de fornecer uma prova bem patente. Como se sabe, pois ele ocupou ha algum tempo o noticiario dos jornais, essa artista sueca perdeu a cabeça, largou o marido e uma filha, por causa de um diretor de cinema italiano, Roberto Rossellini.

Jornais estampam, agóra, a carta que essa criatura então endereçara ao marido, quando virou a cabeça.

Nessa carta a atriz começa dizendo ao marido: "Será muito difícil para você ler esta carta, assim como é difícil para mim escrevê-la. Quisera pedir-lhe perdão, mas isso parece ridículo. Mais adiante continúa, com uma falta de sentimentos mais nobres, que causa dó: "Não era inteneão minha enamorar-me e vir definitivamente para a Italia. Mas, como podia eu remediar ou modificar a situação? Você viu, em Hollywood, como aumentava cada vez mais meu entusiasmo por Roberto. Julguei que talvez pudesse dominar o que eu sentia por ele se o visse em seu proprio meio. Mas aconteceu justamente o contrario."

E mais adiante: "Sei que esta carta cairá como uma bomba sobre nossa casa". "Nosso futuro, nosso passado, tão cheio de sacrificio e auxilio da sua parte e agóra você, fica tudo em ruinas e eu não posso ajudá-lo".

E' uma confissão de fracasso. Um fracasso humano querido, procurado. Bem que o povo diz: quem brinca com fogo se queima.

E' tambem uma grande lição. As intimidades com estranhos não são aconselhaveis. Quantos maridos, quantas mulheres aproveitarão esta lição?

Casos & Coisas

(Conclusão da 2a. página)

e morrem naquele condenado pardieiro do Alecrim.

Enquanto o tempo encerre as magestosas paredes do futuro Hospital-Colonia, os doentes mentais morrem quasi à mingua no velho hospicio. Lá, a promiscuidade é revoltante, o nudismo comum, a fome quasi fatal. A direção nada pode fazer, ao mesmo tempo que tudo faz, ante a falta absoluta dos meios necessários à manutenção do hospital.

A situação é tão aflitiva, meus senhores, que um doido varrido, num momento de lucidez (?), propoz ao Diretor o seguinte: num caminhão, sairem *todos os loucos* pela cidade, pedindo alimentos, roupas e colchões para repousar o corpo alquebrado pela fraqueza...

No hospicio de Natal somente tem esta vantagem: não se usa "camisa-de-força", porque os doidos estão sem força...

M. de A.

A má alimentação...

(Conclusão da 1a. página)

leite porque é tão pouco usado, tão escasso?

Sem dúvida, há necessidade de educar os nossos homens que trabalham no campo, ensinando-lhes a comer. Convencê-los de que plantem uma pequena horta, onde tenham, sempre frescas, boas verduras; e que as árvores frutiferas, as galinhas, os patos e um porquinho na engorda, são indispensáveis para proporcionar-lhes fartura e bem estar.

Ao lado de tudo isso, não esquecer do leite, que deve ser tomado, diariamente, puro ou com café, pelo menos 1/4 de litro. Só a alimentação racional, a boa alimentação, tornará o nosso trabalhador apto a produzir mais em beneficio de todos, proporcionando-lhe a vida mais longa, uma prole mais sadia e feliz.

Um exemplo gritante

Estas linhas vem a proposito do regime alimentar de um nosso peão, que, ganhando uma diária de 30 cruzeiros, fez o milagre de, em ano e pouco, depositar dinheiro na Caixa Econômica, comprar uma vaca, uma gaita piano e um revolver gastando de armazem com a pequena familia uma quantia irrisória. E' um trabalhador inútil, de producao nula. A enxada causa-lhes mau estar, sua gaita desafina e o revolver lhe atrapalha.

Esse dinheiro, empregado em bifes, ovos, leite, frutas cereais, legumes, teria sido mais útil, teria lhe dado maior felicidade dando-lhe a saúde, a força e o vigor para empunhar a enxada com mais energia e dedilhar a gaita com mais arte.

HEITAR FABREGAS — Médico-Veterinário

(Comunicado N. 115 do Serviço de Informação Agricola Ministerio da Agricultura (outubro de 1951)

A ORDEM

NATAL — Sexta-feira, 25 de Abril de 1952

CAPELA SALESIANA

MUDANÇAS NO HORARIO DAS MISSAS.

A partir do próximo domingo 27 do corrente, as missas passarão a obedecer ao seguinte horário:

A primeira às 5 hs. A segunda às 6 hs. A terceira às 8,45 para as alunas da Escola Doméstica de Natal. A quarta às 7,30 hs. para os alunos do Oratório festivo e do Externato. A quinta às 8,30 hs.

Maternidade "Januario Cicco"

Assistencia obstetrica gratuita

Na maternidade "Januario Cicco", quando a pensionista não for acompanhada pelo seu medico, a assistencia ao parto será dada pela Obstetriz Maria Aparecida França, SEM NENHUMA REMUNERAÇÃO. D. Maria Aparecida França é chefe de Enfermagem Obstetrica da Faculdade de Medicina de São Paulo, veio a esta cidade organisar o Serviço de Enfermagem da Maternidade, e oferece os seus serviços á familia natalense, SEM NENHUMA REMUNERAÇÃO.

Patronato da Medalha Milagrosa

Mês de Maio de 1952

1 — Maria da Graça Silva.

2 — Maria das Gracas Miranda da Silva.

3 — Teresa Cristina de Moura.

4 — Hilneth Maria dos Santos.

5 — Franciscuinho Dantas Cavalcanti e Leonardo Cavalcanti.

6 — Maria das Graças Lemos Ferreira.

7 — Olindina Caeli, Armando e Paulo de Torso Pereira Fernandes

8 — Vera Lucia Vilar Pires.

9 — Maria das Graças Galvão Carvalho.

10 — Ana Maria e Ana Cristina Leite

11 — Lucio Cavalcante

12 — Janda Montenegro Nairamha Pinheiro

13 — Cotilio Medeiros

14 — Ires Alves de Souza

15 — Regina Lucia e Go Cardo Emerenciano

16 — Maria Lucia, Maria do Carmo e Carlos Alexandre Garcia

17 — Diva Maria, João Batista e José Nery Cunha

18 — Maria de Fatima Siqueira Timoco

19 — Maria do Socorro e Severina Bezerra

20 — Maria das Graças Nobrega

21 — Ana Maria Araújo Trigueiro

22 — Rosa Maria Luis Gonzaga e Carlos Antonio Oliveira

23 — Vicente de Paulo Ferreira

24 — Maria Luisa e Maria Auxiliadora Figueiredo

25 — Maria de Lourdes, André e Tarcisio Barros Lopes

26 — Maria José e Umberto Micussi

27 — Maria das Graças e Haribalde Alves Fernandes.

28 — Ana Valderez.

29 — Aliete Mariane e Maria Amalia

30 — Cristina Vanderlei e Fernando Antonio Lins.

31 — Zelia e Maria das Gracas Oliveira.

AVISO AOS ASSINANTES D'A ORDEM DA CAPITAL E DO INTERIOR

Solicitamos aos nossos cooperadores da Capital e do interior providenciarem o pagamento de suas assinaturas, quando procurados pelo nosso cobrador ou pelos Agentes.

Outrossim lembramos que as assinaturas são pagas adiantadamente, sem exceção.

A GERENCIA

DR. JESSE' D. CAVALCANTI

CIRURGIAO DENTISTA

Consultorio e residencia: Av. Deodoro, 433 — Fone 1428

Expediente: Das 14 às 18 horas — Aos sabados das 8 às 11 horas

Antonio Soares Filho

ADVOGADO

Av. Floriano Peixoto, 812 — Fone: 1700 — 1722

Roteiros da Zona Oeste

— Estudo de Geografia humana e regional — Raimundo Nonato — Pongetti, 1952 — Depois do êxito de "Quarteirão da Fome", volta Raimundo Nonato com este magnifico estudo "Roteiros da Zona Oeste". Analisa profundamente os mais variados aspectos do sertão norte Rio-grandense. Historia, Geografica, Economica, Sociologia e Etnografia são temas geralmente fixados com amor e fidelidade pelo escritor norte-rio-grandense. "Roteiros da Zona Oeste" compreende o estado dos doze municipios do oeste do Estado do Rio Grande do Norte, encravados na região banhada pelo rio Apodi ou Moçoró, e onde predomina o regime geográfico da Chapada do Apodi, que divide, em parte, o Estado do Rio Grande do Norte com o do Ceará. Neste livro, ao lado da parte histórica, geografica, economica, social, etnografica, o escritor estuda a função que a cidade de Moçoró desempenhou na civilização do sertão do oeste, com o seu comércio, a sua estrada de ferro, as suas industrias, o seu porto realizando verdadeiros milagres de ressurreição.

Do Jornal do Brasil de 10-4-1952 — Rio

Arranje novos assinantes para A ORDEM. Do contrário, o senhor e seus não são amigos da imprensa católica de nossa terra.

Lingua...

(Conclusão da 2a. página)

livro que temos em mãos — **Manual de Conversação da Lingua Tupi** — é uma revelação do quanto está fazendo e poderá ainda fazer o "Centro" de Ponta Grossa. São vinte lições da lingua dos nossos avós, escritas e ensinadas por Jaris Antonio S. Micheele. Mestre consumado e indiscutido em tupinologia.

Com estas vinte lições, tão necessárias a um melhor conhecimento das nossas origens, coloca-se o autor deste livro entre os maiores estudiosos do assunto.

Porisso o indicamos à mocidade do Rio Grande do Norte, e de modo especial aos euclidianos de Natal, como um dos mais práticos e intuitivos compêndios até agora publicados sobre a lingua tupi.

Aos interessados deixamos aqui o endereço do autor: Centro Cultural "Euclides da Cunha" — Ponta Grossa — Paraná.

Freguesia de Nossa S. da Apresentação

Exercicios Religiosos do mês de Maio

Noiteiros dos exercicios Marianos na Catedral Metropolitana de Nossa Senhora da Apresentação, escolhidos pelo Padre Umberto Gambarra Galvão, para o ano de 1952.

Dia 30 de Abril — quarta feira — Sr. Miguel Barra. Encarregado: Pe. Umberto Galvão.

Dia 1 de Maio — quinta-feira — Dr. Nestor dos Santos Lima, Srta. Carmen Pimentel e Dona Luiza Marques do Nascimento. Encarregada — Terceira Leiros

Dia 2 — sexta-feira — Centro local do Apostolado da Oração. Enc. D. Josefina Cavalcanti.

Dia 3 — Sabado — Vice-Consul Manoel Augusto Alves Afonso. Enc. Consuelo Vanderlei.

Dia 4 — domingo — Major Celso Pinheiro, Major Julio Cesar Pinheiro, Tenente Severino de Oliveira Mendes e sr. Anibal Correia. Enc. Maria da Apresentação Mendes.

Dia 5 — segunda feira — Dr. Abel Lira, Sr. Militão Chaves, Raimundo Chaves e Leocadio de Oliveira. Enc. Irene Torres.

Dia 6 — terça-feira — srs. Vicente Martins Fernandes, Francisco Galvão de Miranda, e Otacilio Maia. Enc. Terezinha Martins Fernandes.

Dia 7 — quarta-feira — Drs. Francisco Ivo Cavalcanti, José Ivo Cavalcanti e José Reis. Enc. Olindina Maria da Silva.

Dia 8 — quinta-feira — Dr. Antonio Freire. Enc. D. Clarinha Soares.

Dia 9 — sexta-feira — Associação de Nossa Senhora das Dores, D. Yayá Medeiros, D. Lucia Costa de Medeiros e srta. Noemia Moura. Enc. Noemia Moura.

Dia 10 — sabado — Dr. Otavio Varela, srs. Osvaldo Medeiros, João Virgilio de Miranda e Jessé Pinto Freire. Enc. Cencinha Miranda.

Dia 11 — domingo — Dia Mundial do Congregado Mariano e Dia das Mães — Congregação Mariana da Catedral e Associação dos Escoteiros do Alecrim. Enc. Prof. Luiz Soares de Araújo e Pedro Américo do Nascimento

Dia 12 — segunda feira — Dr. Emidio Cardoso, Donas Beatriz Vanderlei e Ana Brandão. Enc. Maria Amelia Ramos.

Dia 13 — terça-feira — Dona Anatil da Silva Maux. Enc. Maria Seminea.

Dia 14 — quarta-feira — Srta. Hermila Trindade. Enc. D. Florzinha Pinheiro

Dia 15 — quinta feira — Dr. Anfiloquio Camara. Enc. Maria Emiliana Barbosa.

Dia 16 — sexta-feira — Desembargador Antonio Soares, Dr. Paulo Pinheiro de Viveiros e dr. Pedro Segundo. Enc. Maria Olindina Soares.

Dia 17 — sabado — Venerável Irmandade do Senhor dos Passos. Enc. Provedor Alberto Manso Maciel.

Dia 18 — domingo — Drs. Vicente Feijó, Luiz Bandeira de Melo e Luiz da Rocha Alencar. Enc. Suerda Galvão

Dia 19 — segunda feira — Associação de São José Enc. Clarinha Macedo

Dia 20 — terça-feira — Prof. Severino Bezerra de Melo, Des. Túlio Bezerra de Melo, drs. Geraldo Bezerra de Melo e Roberto Bezerra Freire. Enc. Mirtes Alves.

Dia 22 — quinta feira — Desembargador Adalberto Amorim, dr Pedro Amorim dr. Clodoaldo de Carvalho e sr. Severino Almeida Enc. Terezinha Amorim.

Dia 23 — quinta feira — Dona Sofia de Andrade Duarte. Enc. Nenzinha Capistrano.

Dia 23 — sexta-feira — Veneravel Irmandade do Santissimo Sacramento. Enc. Sr. Emidio Bastos.

Dia 24 — sabado — Prefeito Dr. Creso Bezerra de Melo e Funcionários da Prefeitura. Enc. Eunice Marinho.

Dia 25 — domingo — Dona Maria Galdino Maciel Enc. Natalia Manso Maciel.

Dia 26 — segunda feira — Donas Sinhá Galvão, Amelia Machado e Aurea Brito. Enc. Siva Barbosa.

Dia 27 — terça-feira — Dr. Alvaro Vieira, srs. Olavo João Galvão e Nazareno Moura Enc. Ana Olindina Soares.

Dia 28 — quarta feira — Drs. Ernesto Fonseca, Gentil Ferreira, Major José Reinaldo e sr. Francisco Mota. Enc. Enilda de Sá Leitão

Dia 29 — quinta feira — srs. Milton Varela, Luiz Lopes Varela e Dona Francisca Freire. Enc. Maria Varela.

Dia 30 — sexta feira — Arquiconfraria de Nossa Senhora das Dôres. Enc. Dona Alice Barata China.

Dia 31 — sabado — Associação da Doutrina Cristã. Enc. Maria Segunda Leiros.

NOTA: — Os exercicios começarão às 19 horas. No dia 31, haverá entrega de flores a Nossa Senhora, Coroação e Procissão Luminosa. O vigario pede aos noiteiros que procurem dar o maior brilhantismo possivel nos festejos em homenagem à Rainha do Céu e da terra.

PEDRO COELHO

DOENÇAS NERVOSAS E MENTAIS

— ELETROCONVULSOTERAPIA —

Ex-interno do Hospital de Alienados (Tamarineira) e Correia Picanço do Recife

CONSULTAS

Das 15 às 17 horas

CONSULTORIO

Av. Rio Branco, 384-1.º andar

EDIFICIO MAGALY

RESIDENCIA

Rua Seridó, 464 — Fone 23-98

Comendador Ulisses de Góis



O aniversário natalicio do Comendador Ulisses Celestino de Góis é, para os seus amigos e admiradores, que são, no Estado, um grande número, uma efemeride que jamais se esquecerá. Daí, a satisfação com que registramos, hoje esse acontecimento.

A figura do lider católico de nossa terra serve-nos, como assim acontecerá para as gerações futuras, de magnifico exemplo de trabalho intenso e dedicado á uma causa nobre: servir ao proximo, com o pensamento voltado a Deus. Esse, não há duvida, o segredo das vitorias das realizações do professor Ulisses Celestino de Góis.

Visando a maior gloria de Deus, aquele nosso conterraneo desde cêdo iniciou uma obra meritoria, sempre voltado para o bem do proximo, resultando desse trabalho incansavel e, ás vezes, incompreendido, obras como a Cooperativa Central de Crédito, a Escola Tecnica de Comercio de Natal, o Centro de Imprensa S.A. e A ORDEM. Por intermédio dessas já vitoriosas instituições, quasi toda a população potiguar recebe inumeros beneficios, pois nelas o crédito, a educação e a formação moral são exercidos sob as bençãos do catolicismo.

Atualmente, no Rio de Janeiro, em companhia de sua exma. familia, o Comendador Ulisses de Góis vem tratando junto ás altas autoridades do país de assuntos ligados ás instituições que entre nós dirige, principalmente, aos que dizem respeito á construção do magestoso edificio proprio da Escola Técnica de Comércio de Natal, o mais recente marco da ação apostolica do natalicianle.

E graças a Deus, a missão do Comendador Ulisses de Góis vem merecendo bôa acolhida na capital federal, não lhe faltando, felizmente a cooperação de homens de bôa vontade.

Distante de sua terra o lider mariano do Rio Grande do Norte não deixará de receber as homenagens dos seus amigos, auxiliares e admiradores, através das mensagens de felicitações que lhe serão endereçadas pela grata efemeride.

A ORDEM, autêntico porta-voz dos católicos potiguares, sente-se feliz em poder, neste registro, enviar ao seu grande fundador, as efusivas felicitações do povo potiguar.

— Em acão de graças pelo aniversario do prof. Ulisses de Góis, foi celebrada missa hoje ás 6 horas na Capela Salesiana, por iniciativa das instituições que o aniversariante dirige nesta capital.

— Em regosijo, a Escola Tecnica de Comercio de Natal suspenderá suas aulas hoje, participando os seus alunos da sessão na sede do Sindicato dos Contabilistas, em comemoração ao Dia do Contabilista que hoje transcorre.

Páscoa dos Funcionários Publicos

Realiza-se no proximo domingo, dia 27, ás 7 horas, a Pascoa dos Funcionários Públicos. Oficiará o revmo. mons. João da Matha Paiva. Em seguida será servido um café na Confederação Católica.

No sabado haverá confissões nas igrejas, sendo de 13 ás 17 horas para senhoras e das 17 ás 21 horas para homens.

RAIMUNDO DE FREITAS BARROS

ADVOGADO

Rua Princeza Isabel, 702

NATAL — Rio G. do Norte

Um delegado á altura

Folgamos em registrar que o tte. Ivo Celso Pinheiro tem se revelado um delegado á cultura, cumpridor das ordens que recebe dos seus superiores, no combate à jogatina.

Não atende aos influxos de mãos ocultas e ninguem está jogando no Acari.

Consta-nos mais que há um descontentamento entre os jogadores, que tudo farão para tirar o delegado. Se ele sair, saiba-se desde logo qual foi o motivo.

JOÃO WILSON MENDES MELO

ADVOGADO

Escritorio — Avenida Duque de Caxias, 206 — 1.º

Residencia — Av. Rodrigues Alves, 776 — NATAL

"Casa Olinda"

Transcorre, hoje, o primeiro aniversário da "Casa Olinda" da firma Paiva & Irmão. Instalada a 25 de abril de 1951 vem aquele estabelecimento conquistando a simpatia de sua freguesia dando prova disso as inumeras manifestações de regosijo dadas pelos seus amigos. Estão, assim de parabens os srs. Rui Moreira Paiva e Durval Paiva Filho, sócios da casa aniversariante.

Cenego Ambrosio Silva

Noticiário Natalense

ACADEMIA FEMININA DE LETRAS Finalmente, foi fundada a Academia Feminina de Letras, nesta Capital. Há muito que se fazia necessária a instalação de uma Academia ou mesmo uma associação feminina a-fim-de congregar as amantes das letras em nossa terra. Nos Estados de São Paulo, Rio de Janeiro as mulheres vivem competindo com os homens nas pugnas literárias e disputam lugares nos jornais e revistas. Aqui, a não ser uma Palmira Wanderley, Cincinata Nolasco Fernandes, Stella Wanderley, Santa e Marieta Guerra, Miriam Coeli de Andrade e Zila Mamede, não temos o prazer de ler ou ouvir as produções dessas inteligentes jovens que, diga-se de passagem são capazes de produzir muita coisa boa.

CLUBE MARIA KIEL Por iniciativa do Clube Maria Kiel da Escola de Serviço Social, haverá, sabado, uma palestra sôbre assuntos tratados na Convenção de Serviço Social realizada em Recife. Falarão as senhorinhas Marieta Guerra e Margarida Filgueira que representaram o nosso Estado na referida Convenção. A sessão será ás 16,30 horas, na Escola de Serviço Social, no Tirol.

MOSSORÓ NO ESPAÇO E NO TEMPO Impresso no Centro de Imprensa S. A., que mantem êste vespertino, circulará, brevemente nesta Capital, o folheto: Mossoró no Espaço e no Tempo, conferencia realisada pelo Professor Raimundo Nonato, no dia 13 de março data do centenário da criação do municipio de Mossoró.

Pautação

As nossas oficinas graficas estão aparelhadas para executar todo e qualquer serviço de pautação.

Tabela de preço na Secretaria do jornal.

LEITURA PARA A LOMBADA

Labim/UFRN

Preço para o Açucar

Solucionado o impasse do preço unico

RIO, 26 — Foi mantido o preço único do açucar, estabelecido pela Resolução 619 do Presidente da Republico, contra a qual se vinham insurgindo, em sucessivas tentativas, os usineiros de São Paulo e de Minas.

A solução encontrada resultou de uma conferência realizada sexta-feira última entre o sr. Gileno de Carli e os representantes dos produtores mineiros e paulistas. Depois, o presidente do IAA chamou tambem ao seu gabinete os representantes da Paraíba, Pernambuco, Rio Grande do Norte e Alagoas, acertando com êles as propostas feitas pelos paulistas e mineiros.

RESTITUIÇÃO

Foi encontrada uma formula que a presidência do IAA considera honrosa:

1. Manutenção do preço único.

2. Restituição de 80 % do sôbrepreço aos produtores de todo o país, a fim de que êstes possam dispor de recursos para o reequipamento de suas usinas.

Essa restituição será feita através de um rateio que terá por base a safra individual. A aplicação será supervisionada pelos orgãos do Instituto. E os fornecedores de cana tambem terão participação nos 20% restituidos.

RIO, 26 — Radiopress — Tomou posse, ante-ontem, no Senado Federal, o sr. Francisco de Assis Chateaubriand Bandeira de Melo, diretor dos Diarios e Rádios Associados e eleito pela Paraiba. O sr. Assis Chateaubriand tomou posse depois do presidente do Senado ler o seu diploma.

A ORDEM

Propriedade do Centro de Imprensa S. A.

WASHINGTON, 26 — Falando perante a Sociedade Americana de Direito Internacional, disse o sr. Dean Acheson que a comunidade da defêsa europeia representa mais um passo no sentido da unidade da comunidade internacional. Há muito que o sr. Acheson faz essa declaração.

ANO XVI — RIO GRANDE DO NORTE — NATAL — SABADO, 26 DE ABRIL DE 1952 — Num. 4859

O Papa falou sobre o Direito Canonico

Discurso em latim



O PAPA recebeu os membros do congresso que se realizou em Bolonha por motivo do 8º. centenário de "Decretum" de Graciano

Num discurso que pronunciou em latim nessa ocasião, Pio XII fêz uma douta ilustração da obra do grande monge camaldulo, que empreendeu codificar o direito canônico.

Assimilando essa obra realizada por Justiniano para o direito romano, o Santo Padre disse que para se formar uma idéia do trabalho a que se consagrara Graciano, "será preciso pedir emprestar as florestas virgens inacessíveis aos machados que se haviam aventurado desde as origens da longa série até o século XII".

O Papa salientou que êsses documentos constituem como uma rêde de artérias e de vasos através dos quais circulava a vida do direito que tinha a herança da antiguidade oriental, romana e germânica. Apesar de fontes tão diferentes, Graciano realizou uma obra cujo caráter mais surpreendente, salientou o Papa, é a unidade, a ordem e a harmonia e a contribuição do "Decretum" à doutrina e à disciplina da Igreja foi considerável.

Depois de ter notado que a redação dêsse documento colocou a ciência e o direito canônico em pé de igualdade com o direito civil o Sumo Pontífice pôz em destaque, igualmente, a essência humana, inspirada pelo amor que é a base da lei de Cristo, que empresta à legislatura canônica codificada por Graciano.

Concluindo, o Papa disse "A defesa do pontificado romano, sua ação de direção e de unificação, a vida eclesiástica livre de simonias e de ingerências indevidas dos leigos, a colocação em ordem do patrimônio, a vida interna dos fiéis alimentada especialmente pelos sacramentos, a vida social e familiar no casamento a vida litúrgica a ordem judiciária e penal, com a exposição completa das fontes do direito eis aí, em suma, a obra imensa que os escreveu o "Magister Gratianus Divinae Pacis nuncius" Egregius".

Felicitando particularmente a Universidade de Bolonha, da qual Graciano fêz parte, por ter organizado êsse importante manifestação, Pio XII formulou votos para que êsse centro de cultura possa ainda contribuir no futuro para assegurar "a defesa dêsse patrimônio da civilização cristã que é a única que pode preservar o gênero humano do perigo de cair de novo na barbarie dos erros funestos ou de costumes corrompidos e de lhe permitir atingir aos mais altos cumes da verdade e do bem".

Pio XII não irá a Barcelona

VATICANO, 26 — Esferas do Vaticano dizem que o Papa, novamente, expressou pesar por não poder assistir ao próximo Congresso Eucarístico Internacional que realizar-se-á em Barcelona. Mais de mil delegados do Congresso Internacional de Jóvens Católicas, da Ação Católica, que pediram-lhe que fôsse à Barcelona, nutriam esperanças de ser atendidos, porém, segundo fontes do Vaticano, Pio XII, sorrindo, declarou:

"Me sentiria muito feliz se pudesse visitar a Espanha porém como posso fazê-lo?

Atualmente, as circunstâncias mundiais fazem do Papa, quase, um prisioneiro do Vaticano".

Ao dizer isso, uma das delegadas espanholas disse-lhe: "Então fuja e verá que os espanhóis não lhe deixarão voltar".

LIQUIDADO O P.O.T.

RIO, 26 — O Supremo Tribunal Federal decidiu, em ultima instancia, que foi legal a decisão do Tribunal Eleitoral que cassou o registro do Partido Orientador Trabalhista, à falta de numero suficiente de eleitores.

Financiamento do Algodão

Assinado o acordo

RIO, 26 — Foi assinado entre os srs. Horacio Leffer e Ricardo Jafet, respectivamente do Ministerio da Fazenda e do Banco do Brasil o acordo de financiamento da safra atual do algodão, segundo a ultima lei aprovada.

Centro de Imprensa S. A.

A diretoria do Centro de Imprensa S. A. convida os acionistas para a assembléia geral ordinaria a realizar-se na Escola Técnica de Comércio de Natal, à Avenida Junqueira Aires, 396, às 20 horas do dia 28, em primeira convocação, para ouvir a leitura do relatório, deliberar sôbre o balanço, conta de lucros e perdas e parecer do Conselho Fiscal e resolver outros assuntos de interesse social.

Natal, 22 de Abril de 1952.

Olimpio Procopio de Moura — Diretor-Presidente.

Yolando Cocentino — Diretor-Gerente.

Depredações em Uberaba

Os prejuisos sobem a mais de CR$ 120.000.000,00

UBERABA, 26 — Sobem a cinte milhões de cruzeiros (Cr$ 120.000.000,00 (Cento e vinte milhões de cruzeiros) os prejuizos sofridos com a destruição dos arquivos cadastros e documentação da divisão que controla a granja e três municípios mineiros. Serviço de onze anos foi destruido, em quatro minutos.

As comemorações do Dia do Contabilista

Sessão ontem no Edificio Rian — Jantar hoje na Peixada da Praça Pio X

Conforme estava anunciado, o Sindicato dos Contabilistas do Rio Grande do Norte promoveu, ontem, uma sessão comemorativa ao DIA DO CONTABILISTA, que foi festejado em todo o País.

A sessão teve lugar na séde do Sindicato, no edifício RIAN, às 20 horas, comparecendo os membros da diretoria do sodalicio classista, alem de contadores, guarda-livros e alunos da Escola Técnica de Comercio de Natal. Na qualidade de presidente do Sindicato, falou, inicialmente, o contador Valdemiro Fonseca e Cunha, que apos dizer da finalidade da solenidade, passou a presidencia da mesma ao dr. Everton Dantas Cortes. Este, com palavras de congratulações pelo transcurso da efemeride, anunciou o orador oficial da noite contador Reginaldo Teofilo da Silva, cujo discurso mereceu os francos aplausos da assistencia.

Facultada a palavra, falou o prof. Raimundo Nonato da Silva, delegado do SENAC, que na qualidade de antigo diretor da Escola do Caméricio "União Caixeiral," de Mossoró, congratulou-se com os contadores natalenses, ressaltando o significado do dia a elas consagrado.

Tambem discursou o contador José Nazareno M. de Aguiar, em nome da Escola Técnica de Comercio do Natal, que lembrou o transcurso na mesma data do aniversario natalicio do prof. Ulisses de Góis, pioneiro do ensino comercial neste Estado, pedindo fôsse aprovada uma mensagem de congratulações áquele ilustre educador. Antes do encerramento da solenidade, o contador Valdemiro Cunha sugeriu fôssem recepcionados, todos os anos, no dia do Contabilistas, os contadores diplomados pelos nossos estabelecimentos de ensino comercial, o que tambem mereceu a aprovação dos presentes.

Com vibrantes palavras, o dr. Everton Dantas encerrou a sessão, parabenizando o Sindicato pela iniciativa, bem assim os oradores da solenidade.

— Apos, o Sindicato dos Contabilistas recepcionou os presentes, com salgadinhos e refrigerantes.

— Hoje, no restaurante da praça Pio X, haverá um jantar de confraternização da classe, ainda em comemoração ao dia que ontem transcorreu.

Premios aos doadores de sangue

RIO, 25 — O sr. Manoel Blasquez apresentou, na Camara de Vereadores, um projeto de lei que concede 3 mil cruzeiros de prêmios aos doadores voluntários de sangue que alcancem a cota de 5 litros de sangue. Aos doadores profissionais sera paga a quantia de 2 mil e 500 cruzeiros, quando atingirem a mesma quantidade de sangue.

Ao completarem 20 litros, os profissionais receberão medalha de ouro; os amadores, o prêmio em dinheiro de 25 mil cruzeiros e progressivamente ate 50 litros o prêmio de 55 mil cruzeiros.

O JORNALISMO É UM DOS PODERES DO REGIME DEMOCRATICO. — Bowles.

Juventude Estudantil Catolica Masculina

Realizou-se ante-ontem, às 21 horas, a instalação de uma secção da Juventude Estudantil Católica Masculina, na Escola Técnica de Comércio de Natal.

A solenidade contou com a presença de grande numero de alunos daquele moderno estabelecimento de ensino, tendo o Prof. Pedro Américo do Nascimento, explicado a finalidade e o sentido da reunião, exaltando o trabalho da Ação Católica Masculina em nossa Arquidiocese, a frente o grande apostolo que é o Revmo. Conego Eugenio Sales, seu assistente eclesiastico.

Os circulos de estudos para os estudantes serão realizados nas quartas-feiras e dirigidos pelos militantes da A. C. Pedro Americo do Nascimento, Geraldo Gilberto de Oliveira e Orlando Gomes.

A crise na Maçonaria

RIO, 25 (Radiopress) — Membros oposicionistas do Parlamento Maçônico, suspensos pelo grão-mestre adjunto, em exercicio, snr. Marcelo Moreira, recorreram ao Poder Judiciário da Ordem, contra o ato que os priva de participarem da grande assembléia do próximo dia 24, quando pretendem pedir ao snr. Rodrigues Neves uma prestação de contas e responsabilizar o atual chefe da Maçonaria por qual quer decisão que for tomada com relação á pena geral de quitação que pretende dar ao grão-mestre licenciado.

Mais de 50 milhões de escorpiões

BELO HORIZONTE, 26 — (Radiopress) — A secretária de Saúde de Minas Gerais, nos últimos seis meses, liberou Belo Horizonte de mais de cinquenta milhões de escorpiões, inclusive fêmeas e filhos.

O QUE OCORRE NO MUNDO

NOTICIARIO DO USIS

OS USTADOS UNIDOS AJUDAM A COMBATER A MALARIA

WASHINGTON, 26 — Programas sanitários patrocinados pelo Governo dos Estados Unidos e entidades particulares muito tem feito no combate da malária. Num relatório anual a Divisão Internacional da Fundação Rockefeller mostra-se para breve o completo domínio do mal e uma de suas terríveis devastações.

A Malária, que é relatório, é dominada na Venezuela, Brasil, Guiana Inglesa, Argentina, Ceilão e diversas partes da India, e o combate pela completa extinção da moléstia já está adiantado".

EISENHOWER BATALHA PELA IMPRENSA

WASHINGTON, 26 — O General Eisenhower acredita que nada seja mais importante para a paz mundial que a livre circulação de notícias. Por êsse motivo, disse em carta dirigida ao Presidente do Subcomitê encarregado de estudar a falta de papel, dizendo que uma das mais potentes armas da democracia é o papel. O Comitê elaborou um relatório no qual se estabelecem medidas que visam suprir a falta de papel de todo o material necessário e termina dizendo que a liberdade de Imprensa não é a ausência do censor governamental e inclui tambem o direito de publicar tudo de acôrdo com o próprio julgamento, não estando limitado à limitação imposta pela aceitação do público.

CONCEDA À AMERICA A AJUDAR MAIS TRABALHADORES EUROPEUS

NAÇÕES UNIDAS, 26 — O Diretor Geral da OIT (Organização Internacional do Trabalho) descreveu hoje a América como a "Terra da Esperança" e sugeriu que as pessoas desse continente podem plenamente aceitando os trabalhadores excedentes do velho continente. David A. Morse fez tal proposta em seu relatório para a 5a. Conferência Regional dos Estados Americanos a ser realizada em Petropolis de 17 a 30 de abril. Propõe que os presentes a conferência discutam os seguintes pontos.

a — migração e empregos para aumentar a capacidade de produção da América e diminuir o desemprego da Europa

b — Assistência técnica para elevar o padrão de vida de trinta milhões de pessoas

c — Uso mais racional da mão de obra e dos campos por meio de metodos mais modernos.

Depois de uma serie de consideranda gerais o diretor geral da OIT terminou dizendo que em breve, se não for [illegible] a América acumulará cambiais de maneira a encontrar a inflação de conseqüências [illegible]

Tarado ou sabotador?

[illegible]

Arrombou o antigo açude

RECIFE, 26 — Em conseqüência das fortes chuvas caidas no municipio de Triunfo arrebentou a acude público, tendo a massa liquida de mais de 600 mil litros cúbicos atingido, jorrado montanha abaixo destruindo casacas e propriedades, inundando campos e fazendas vizinhas.

A [illegible] atingiu a 15 quilometros de distancia causando prejuizos de milhões de cruzeiros. O acude foi construido pelo padre Ibiapina no século passado e era ligado a tradição do municipio.

O QUE OCORRE NO BRASIL

Noticiario da Radiopress

[illegible] Oficial informou que não tomou parte [illegible] acordem pois promovendo [illegible] a greve brasileira [illegible] pronunciamento [illegible] 27 de [illegible] na praça [illegible] comunista [illegible] [illegible] documento [illegible] separatista [illegible] Marcos de M. [illegible] Estado

CONVIDADO PARA DEPOR

[illegible] prestou [illegible] inquérito [illegible] atividades [illegible] aqui que [illegible] da [illegible] Co[illegible] B. C. com[illegible] Aurelio [illegible] [illegible] o parlamentar [illegible] [illegible] Assembléia [illegible] [illegible] que [illegible] [illegible] [illegible]

Labim/UFRN

CENTRO DE IMPRENSA S. A

Séde — Rua Dr. Barata, 216 — NATAL

Presidente — OLIMPIO PROCOPIO DE MOURA
Gerente — YOLANDO OCCHIPINTI

A ORDEM
DIARIO VESPERTINO
(Circula desde 14-7-1935)
Diretor — OTTO GUERRA
Secretario — XAVIER PINHEIRO

TELEFONES

Oficina 10-70 — Gerencia 12-40 — Redação 12-32 — Presidencia 19-80

ASSINATURAS

Ano ... Cr$ 150,00
Trimestre ... 45,00
Semestre ... 80,00

VENDA AVULSA

N. atrasado ... Cr$ 1,50
N. do dia ... 1,00

PUBLICAÇÕES — TABELA NA GERENCIA

REPRESENTANTES

RIO — A. B. LARA, Senador Dantas, 40-1.º andar — Fone 22-5924
S. PAULO — Rua Cassamayor, Rua Felipe de Oliveira, 21 8.º anda. Fone: 2-0673

SOCIEDADE

O PENSAMENTO UNIVERSAL

Sim, eu nada sei, mas sei dizer o meu Terço e amar a Deus com todo meu coração. — S. Bernardete.

ORIENTANDO

Todo trabalho deve ser feito com disposição, alegria e bom humor. Fora dessas condições, até a mais leve ocupação pode tornar-se insuportável, causar mal-estar e preguiça.

Procure ter boa vontade para trabalhar, encarando suas ocupações com alegria e bom humor. — SNES

RECEITA DO DIA

DEDOS DE NOIVA

Ponha 250 gramas de farinha num recipiente, cave no meio um buraco e quebre dentro 2 ovos, 50 gramas de açúcar, uma pitada de sal e um pouco de água de flor de laranjeira. Faça á massa bem consistente estenda-a com o rôlo, dando-lhe meio centimentro de espessura. Recorte-a em pauzinhos de cinco centimetros de comprimento, enrole-os na farinha e dê-lhe a forma de dedos bem afilados; jogue-os em azeite de oliveira fervente, escorra-os e passe-os logo depois no mel. Sirva frio ou quente. (Esta pastelaria especialidade de Bagdad, chama-se "Baa-El-Aazoussa").

FARMACIAS DE PLANTÃO

Farmacia Maia — Praça 7 de Setembro — Cidade Alta — Fone: 12-34

Farmacia Rocas — Rua Expedicionário José Varela — Rocas

Farmacia São Pedro — Rua Amaro Barreto — Alecrim — Fone: 10-81.

FAZEM ANOS HOJE:

SENHORAS:

Idris de Medeiros Camara de Castro, esposa do Senhor João Câmara de Castro, funcionario da Aeroviaç Brasil em São Paulo.

— **Ana** de Azevedo Leal, esposa do snr. Pedro Simeão Leal, proprietario nesta capital e nosso cooperador.

— **Domitila Guedes da Fonseca, viuva de José Paulino e residente em Cruzeta.**

SENHORES:

Dr. Creso Bezerra de Mélo — O dia de hoje assinala a passagem do aniversario natalicio do Dr. Creso Bezerra de Mélo. O nataliciante, eleito Deputado ao Palácio Amaro Cavalcanti, na legenda da Aliança Democratica, dela era lider, cargo em que esteve até ser nomeado Prefeito da Capital do Rio Grande do Norte, posição em que, hoje, se situa. O Dr. Creso Bezerra, muito estimado, quer como clinico ou politico, desfruta das atenções de inúmeros amigos, razão por quê recebe sem duvida muitas felicitações.

— Dr Paulo Câmara, funcionario do Ministério do Trabalho, residente na cidade do Rio de Janeiro

— Joaquim Coelho Galvão, proprietario nesta capital.

— Agnalto Muniz de Medeiros desenhista nesta capital.

SENHORITAS:

Ivete Cordeiro Araujo, auxiliar da Ecc. Const. Geraes Limitada.

JOVENS:

Antonio, aluno do Colegio Santo Antonio, filho do Dr Abél Lira, engenheiro agrônomo, proprietario no municipio de São José de Mipibú

— Academico Miguel Dantas, filho do Desembargador Virgilio Dantas, membro do Tribunal de Justiça e Presidente do Tribunal Regional Eleitoral

CRIANÇAS:

José Danilo, filho do snr. Antonio Henrique, agricultor no municipio de Santa Cruz

— Roosevelt, filho do Dr. Enock Garcia, residente em Macaiba, municipio deste Estado.

— **José Cristiano**, filho do snr. **José Cristiano de Sousa** comerciante nesta praça

AMANHÃ

SENHORAS:

Professora Maria de Lourdes, esposa do snr. Miguel Pereira Cavalcanti, auxiliar do comercio desta praça.

— Carmem Wanderley, esposa do snr. Sandoval Wanderley.

— Raimunda Nunes de Souza, esposa do snr. João Nunes de Souza, funcionario da Secretaria Geral do Estado.

— Carminda da Silva Garcia, esposa do snr. Humberto Toscano Garcia, funcionário do Departamento de Segurança Pública.

— Coleste Leite Bezerra, esposa do snr. Cristovam Bezerra, comerciante em Recife.

SENHORES:

Capitão Altino Cordeiro de Paula, da Força Policial do Estado.

— José de Oliveira Cabral, nosso agente em Ilaretama.

SENHORITAS:

Teresinha Ataide Pereira, filha do snr. Elpidio Ataide.

JOVENS:

Armando Seabra, filho do snr. Monael Seabra, Administrador da Masa de Rendas Estaduais em Macaiba e nosso cooperador.

CRIANÇAS:

Maria Célia, filha do snr. Célio Petrovich, comerciante nesta praça.

— Rosa Maria, filha do snr. Carlos Farache, alto e conceituado comerciante nesta praça.

— José, filho do snr. Vicente Martins, comerciante nesta praça.

— Maria de Lourdes de Oliveira, filho do snr. Ovidio Oton de Oliveira, comerciante nesta praça.

Completa amanhã, seu 10. aniversário o pequeno Roberto Luis, filho do snr. Matias Francisco Oliveira, chefe da firma Gurgel Amaral & Cia. e de Da. Alzenir Silva Oliveira, que, por êsse motivo, serão muito cumprimentados.

NASCIMENTOS:

Foi alegrado, ontem, o lar do nosso prezado amigo e cooperador Abél Carreras Lobel, rádio telegrafista da Panair do Brasil, e de sua exma esposa d. Lygia Lyra Carreras, com o nascimento, na maternidade "Januario Cicco" de uma interessante menina que na Pia Batismal receberá o nome de Lygia

Conclue na quarta pagina

Paula, Irmãos & Cia. Rua Dr. Barata, 190 Natal, Rio G. do Norte Vendem

COMPROVADAMENTE AS MELHORES MÁQUINAS E EQUIPAMENTOS PARA
OLARIAS E CERÂMICAS
MODELOS 1952

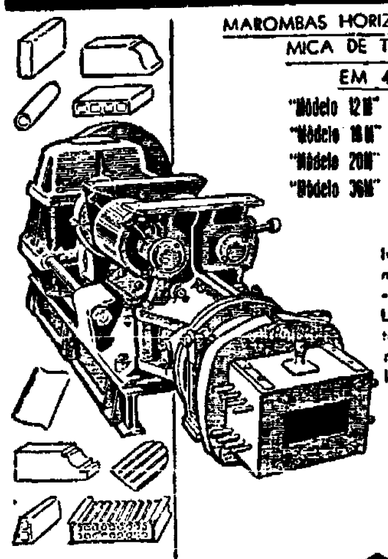

MAROMBAS HORIZONTAIS PARA FABRICAÇÃO ECONÔMICA DE TIJOLOS MACIÇOS E FURADOS
EM 4 CAPACIDADES DISTINTAS
"Modelo 12M" para 12 mil maciços ou 3 mil furados, diários.
"Modelo 18M" para 18 mil maciços ou 4500 furados, diários.
"Modelo 20M" para 22 mil maciços ou 7 mil furados, diários.
"Modelo 36M" para 50 mil maciços ou 13 mil furados, diários.

MAROMBAS A VÁCUO

Instalações completas para cerâmica - Alimentadores - Cortadeiras - Misturadores - Laminadores - Filas transportadeiras - Locomotivas - Escavadeiras - Prensas para telhas francesas (canais ou coloniais) manuais ou tipo revólver - Prensas para manilhas de 2" a 8" e de 5" a 12" diâmetro tubo.

FIPAS VERTICAIS PARA TRAÇÃO ANIMAL E MECÂNICA

- facilidades de pagamento
- pronta entrega
- real garantia e assistência técnica
- peçam orçamentos ou visita dos nossos Engenheiros a

MÁQUINAS RODOVIÁRIAS BRASILEIRAS S. A.
MAROBRAS
INDUSTRIAIS ENGENHEIROS
Rua México, 11-4.º Andar-Grupo 402 - End. Telegr. "Jaybeebee"-Rio
Tels.: 42-5218 e 42-7437
RIO DE JANEIRO

Tudo da melhor qualidade

Radios de todos os modelos -- Maquinas de escrever Remington Standard e Portateis — Maquinas fotograficas — Filmes — Papeis e chapas — Acessorios para bilhar — Arquivos e ficharios de aço — Amplificadores e acessorios — Refrigeradores — Liquificadores — Polias e rolamentos SKF.

Eletrolas e Pick-Ups, etc., etc.

VENDE, AOS MELHORES PREÇOS

Fone 1104 Sergio Severo Nisia Floresta, 101



YPIRANGA
PROTEGEM E EMBELEZAM
DISTRIBUIDORES
Casa Lux Ltda.
Rua Dr Barata n 196 — Fone 1186 — End. Teleg. CASALUX
NATAL — RIO GRANDE DO NORTE

LEITURA PR... NA LOMBADA

Páscoa das Moças

A Juventude Feminina Católica, convida as moças de Natal para fazerem á sua Pascoa amanhã, ás 7 hs. na Catedral.

A' tarde, será oferecida as Comungantes uma recepção com números de arte e lanches na Escola de Serviço Social, á Av. Campos Sales.

Provincia Literaria

(Conclusão da 4a. pagina)

30 — Braulio Guatimosim Cavalcanti "nasceu numa das cidades dessa formosa região do S. Francisco, que por uma graciosa e pitoresca denominação chama-se Pão de Assucar. Era filho legitimo do Capitão José Venustiano Cavalcanti e de D. Maria Olimpia Cavalcanti" (Luis Accioli — Luis Paulo — Biografia de Bráulio Cavalcanti)

31 — Era de 14 de março de 1887. Foi assassinado em 1912, no dia 10 de março, em plena Praça Pública, em frente do Palácio do Govêrno, quando pretendia promover um meeting em favor das candidaturas do Cel. Clodoaldo da Fonsêca e do Dr. José Fernandes, nomes apontados ao Govêrno do Estado de Alagoas. Notas: Edson Zambrano.

32 — Nasceu Bráulio Cavalcanti na casa n.º 23, á Rua da Matriz na Cidade de Pão de Assucar.

33 — Concluiu o curso superior e bacharelou-se na tradicional Faculdade de Direito, do Recife no dia 11 de março de 1911.

34 — "O Correio de Maceió", na edição de 15 de março de 1912, registando a ocorrência, com o titulo a Hecatombe escrevia: "A rútila e querida memoria de Bráulio Cavalcanti, o Silva Jardim Alagoano".

35 — O Centro Civico Glorificador da Memória de Bráulio Cavalcanti, divulgava: "afim de que seja levantado, numa de nossas Praças Públicas, um monumento á personalidade heroica de Bráulio Cavalcanti". (12-3-12).

36 — Da mensagem do Governador do Estado, Cel. Clodoaldo da Fonsêca, dirigida a Camara dos Deputados em 17 de junho de 1912, destacase: "a par do fato tristissimo resta-nos, porém, o exemplo e estoicismo de abnegação, de coragem e de patriotismo que Bráulio Cavalcanti nos legou e que é verdadeiramente digno da observação de estudo da futurosa mocidade alagoana".

Impurezas do Sangue?
ELIXIR DE NOGUEIRA
Aux. Trat. Sífilis

PROPRIEDADE A VENDA

JUREMA, no municipio de Pedro Velho, a três quilometros da estação de Montanhas e servida por estrada carroçavel, dividida em quatro cercados, banheda pelo rio Pirari com 24.000 covas de palma, 4.000 pés de agave, vários coqueiros, tendo casa de residência do proprietario recentemente construida, curral e cocheira para gado e seis casas de moradores cobertas de telha

INGA e **PEBA**, anexas, nos municipios de Pedro Velho e Maniaguape, do Estado da Paraiba, terras de caatinga, brejo e varzea servidas por uma barragem e várias nascentes divididas em quatro cercados, possuindo madeira suficiente a servetia da propriedade, com trinta mil pés e 30.000 pés de agave e adultos e quatro mil pés de coqueiros.

Tratar em Montanhas com Manoel Elias Sobrinho e pelo capital a avenida Deodoro, 528

Efemérides Estaduais

ABRIL — 26

1817 — Falece o cel. André de Albuquerque Maranhão, sendo sepultado na Matriz da Apresentação.

1860 — O dec. 487 desmembrou do municipio de S. José e incorporou ao de S. Bento o distrito de paz de Santa Cruz.

1871 — Nasce em Natal o escritor Pedro Alexandre.

1936 — Posse do 1o. bispo de Mossoró, d. Jaime de Barros Camara.

ABRIL — 27

1856 — Orientado pelo Conselheiro Luiz Gonzaga de Brito Guerra e outros o povo de Caraúbas faz voto de erigir uma igreja dedicada a S. Sebastião, se o cólera morbus não atingir aquele lugar

1883 — Lei provincial no. 880, autorizando o presidente a reorganizar a Instrução Pública.

1892 — Pela bula "Ad universas orbis Ecclesias", Leão XIII creou a diocese da Paraiba

1935 — Fazem-se, S. Miguel o vigário dali, pe Tertuliano Fernandes de Queiroz

VIDA RELIGIOSA

II. Domingo depois da Páscoa

(SÃO JOÃO 10 — 11-16)

Naquele tempo, disse Jesus aos fariseus: Eu sou o bom Pastor. O Bom pastor dá sua vida pelas ovelhas. O mercenário, porem, o que não é pastor de quem são próprias as ovelhas, vendo chegar o lobo, deixa as ovelhas e foge; e o lobo rouba e despreza as ovelhas. O mercenário foge porque é mercenário e não lhe importam as ovelhas.

Eu sou o bom Pastor, e conheço as minhas ovelhas, e as minhas ovelhas me conhecem, assim como as minhas ovelhas me conhecem, e eu conheço o Pai, eu dou a minha vida por minhas ovelhas.

Outras ovelhas tenho eu ainda que não são deste aprisco. E' preciso que eu as chame também, e ouvirão a minha voz, e haverá um só rebanho e um só pastor.

I) "O BOM PASTOR" - Jo. 10, 11-16: 2º. DOMINGO DE PÁSCOA.

1 — EXPLICAÇÃO DA PERICOPE.

O trecho do Evangelho hodierno foi proposto por Jesús no 3o. ano de sua vida pública, pelo mês de outubro, em Jerusalém. Ai tinha curado o cego de nascença e viu como os fariseus desprezavam o povo; nem queriam receber a doutrina divina com que deviam nutrir o rebanho de Deus. Para mostrar sua posição entre o povo e fariseus, Jesus toma uma imagem da vida pastoril, muito expressiva e comum na Palestina. E se proclama o "Bom Pastor que dá a própria vida pas suas ovelhas". Contra posição ao mercenário. Este não se importa com o rebanho, porque é assalariado. Só busca seu interêsse. E no perigo, foge, abandonando as ovelhas ao garras do lobo. Desta antitese, pois, Jesus insiste na bondade do pastor-modelo que conhece cada uma das ovelhas. Pelas vilas da Palestina, os pastores as chamam até por nome. Mas entre os fiéis e o Senhor, essa conhecimento é afetuoso, penetrante, de amigos que se amam e se entendem, sobe até ao infinito: é semelhante a união entre o Pai e o Filho. Incumbido [illegible] compensação, [illegible] quer as ovelhas, [illegible] ouvir a voz, obedecer [illegible] ao Pastor, como se faz no rebanho.

No Oriente, é ao fim da noite, reunir as ovelhas num [illegible] só aprisco, ou curral, cercado por um muro. No manhã seguinte, chegam os pastores, chamam as próprias ovelhas, que reconhecem pela voz, e abrem-lhes [illegible] pastores, com carinho. Assim Jesus quer o povo de Israel. E a practica [illegible] Evangelho [illegible] ouvindo-o, [illegible] velado o fundo [illegible] pastores, preferindo o governo de muitos [illegible] que ainda tem. E [illegible] que Jesus, [illegible] fiéis (nihil ho) é o representante, que [illegible] as [illegible] Jesus, o qual não tem sucessor [illegible] por [illegible] fiéis [illegible] para o [illegible] ve [illegible] gentio [illegible] Deus [illegible]

A PALAVRA DE DEUS

CAPELA SALESIANA

ORDENANÇAS NO HORARIO DAS MISSAS

A partir de amanhã 27 do corrente a missa terá a obedecer ao seguinte horario:

A primeira às 5 hs. A segunda às 6 hs. A terceira às 7,30 hs para as alunas da Escola Domestica de Natal. A quarta às 7,30 hs para os alunos do Oratorio festivo [illegible] nado. A quinta às 8,30 hs.

Cooperativa Central de Credito Norte Riograndense Ltda.
(Ex-Caixa Rural e Operária de Natal)
Séde - Rua Dr. Barata, 208 - Ribeira
Expediente - 12,30 ás 15,30 horas
O mais popular dos estabelecimentos de crédito
Propulsor da Economia e do Trabalho
Faça hoje mesmo seu deposito
E' uma prova de confiança no Cooperativismo

Labim/UFRN

Ivan Capeletti quer "cartaz"... e muito

Depois de seu retorno à Capital Federal, o juiz Ivan Capeletti está procurando ganhar cartaz, às custas do Rio Grande do Norte. Cada dia que se passa, os jornais cariocas trazem noticiario em torno do que ocorreu em Natal. O negócio vem muito aumentado, pois não expressa realmente a verdade. O nosso publico fica comprometido e isto não está correto, sabendo-se quais foram os responsáveis pelas feias ocorrências de domingo passado

Pelo que dizem os jornais, o Capeletti hoje pode ser considerado um HEROI, sendo com vida de nossa Capital. Para que os leitores tenham uma ideia da "zuada" que está havendo no sul, vamos transcrever duas noticias que publicou "O Radical", edições de 24 e 25 do corrente.

O jornal de ontem (25), estampa uma noticia, sob o titulo a Falta que faz o alambrado. Depois de tecer comentários sobre a necessidade de alambrados nos campos de futebol, diz o matutino: Capeletti, o martir — Indicado para dirigir o Rio Grande do Norte x Pará, realizado domingo em Natal, o apitador carioca Ivan Capeletti recebeu em paga de sua honestidade uma violenta e covarde agressão Depois de varias decisões do jovem dirigente da partida, os quadros preliaram com 8 jogadores, vencendo o Pará por 2x1, quando a invasão do campo se processou, saindo Ivan Capeletti com ruptura do figado, em face das pancadas criminosas que recebeu. Não se precisa dizer que os 90 minutos não foram esgotados. E' duro declarar-se, mas é verdade, que os nossos estadios ainda não possuem a preparação necessaria para se empenhar em lutas desportivas entre si. O senso desportivo ainda não penetrou infelizmente, em nossa raça. Vai, agora, o juiz da partida para um hospital e lá permanecerá longo tempo. Qual foi o beneficio que isso veio trazer para os agressores? Por ventura êsse é o meio mais fácil de se ganhar partidas? Cremos que não, Melhorem os Estados as suas representações e deixem a ignorancia de lado Um bom esquadrão impõe a sua técnica em qualquer parte".

Na edição de 24, noticia de coluna aberta, sob o titulo: O "choro" do martir, diz ainda o "O Radical": No seu relatório apresentado à CBD Capeletti inicia reclamando por não ter sido recebido no Aeroporto. Depois, acrescenta: Durante o transcurso do jogo, até o 14.º minuto do segundo tempo, a partida vinha sendo disputada com a disciplina desejada, entretanto, na consignação do segundo goal da Seleção do Pará, os atletas do Rio Grande do Norte, com exceção de alguns, procuraram inutilizar com ponta-pés, atletas da Seleção contrária, forçando-me a agir e expulsa-los um após outro, do gramado. O que presenciei foi sem dúvida, o mais horripilante quadro de toda a minha vida, pois atletas de futebol vinham praticando atos verdadeiramente criminosos, sem que o Presidente da FND tomasse uma atitude de que a ele cabia naquela altura dos acontecimentos, pois quando paralizei a partida e o procurei para que êle como presidente solicitasse calma de seus comandados, não o encontrei Em minha sumula digo todos os pormenores das expulsões de campo. Estes atos criminosos culminaram com a agressão

Conclui na 4a. pagina

HOJE **REX** HOJE

Matinée ás 15.30 e Soirée ás 20 horas

Espetaculo vibrante, revelando a grandeza de uma época nunca igualada no cinema! "MARIA ANTONIETA", com Tyrone Power e Norma Shearer.

Maria Antonieta

Uma das maiores e mais esperadas reapresentações dos últimos tempos "MARIA ANTONIETA", orgulho da cinematografia !

AMANHÃ **São Luis** AMANHÃ

JOANNE DRU — JOHN WAYNE em

A Legião Invencivel

Um filme, que é uma epopéia! Um hino á audacia do homem! Um repto ao coração da mulher.. Uma apresentação da RKO.

A partir de 5 Maio, em Matinée e Soirée no REX

INGRID BERGMAM em

STROMBOLI

Eis, enfim, o filme mais esperado... e todos os tempos !

São Pedro — Hoje

Soirée ás 20 horas

RANDOLPH SCOTT em

O lutador

Uma soberba produção de FOX

Indicador Profissional

ADVOGADOS

ANTONIO TOSCANO CAVALCANTI
ADVOGADO
Escritório: Rua Acre, 55 — 5.º andar — sala 507
FONE: 43-1396
Residência, Rua Hilário de Gouvêa, 88-ap. 302
FONE: 37-4662
RIO DE JANEIRO

VICENTE DE SOUZA
Advogado
Escritorio e residencia: Rua Fonseca e Silva, 1105 — Fone: 23-64 — Alecrim Natal.

OTTO GUERRA
JOSÉ GUARÁ
ADVOGADOS
Escritório: Rua Dr. Barata, 198 — 1.º andar
FONE — 1434

JOSE' ARNAUD
JOSE' WILSON
ADVOGADOS
Escritorio — Av. Duque de Caxias, 127 — 1.º — Fone 2332
Expediente — 15 ás 17 horas
Res. — Av. Hermes da Fonseca, 628 — Fone 1665

MEDICOS

DR. ALVARO VIEIRA
Chefe de Clinica cirurgica do Hospital Miguel Couto
CIRURGIA GERAL — DOENÇAS DE SENHORAS
ELETRICIDADE MEDICA
Consultório: — Av. Duque de Caxias, 198 (Terreo)
Horário: Manhã — 9 ás 12 Tarde — 15 ás 18 horas
Fone: 12-84
Residência: Avenida Getúlio Vargas, 704 — Fone: 14-23

Clinica de senhoras
DR. ETELVINO CUNHA
ESPECIALISTA
Curso de aperfeiçoamento no Rio de Janeiro e São Paulo
DOENÇAS DE SENHORAS — PARTOS
Ondas ultra-curtas, bisturi elétrico, eletro-coagulação, etc.
CANCER — TUMORES
Consultas: das 15 horas em diante exceto aos sábados
Consultório: Rua Cel. Bonifácio, 222 — Fone 10-82
Residência: Rua Joaquim Manoel, 590 — Fone 14-95
Petropolis—Natal

DR. SEVERINO LOPES
DOENÇAS MENTAIS E NERVOSAS
Ex-interno por concurso da Clinica Neurológica da Faculdade de Medicina da Universidade da Bahia e do Hospital Juliano Moreira — Serviço de Assistência a Psicopatas da Bahia)
(Medico Assistente do Hospital de Alienados de Natal)
Consultas — Provisoriamente em sua residencia — Rua dos Paianazes, 1378 — Antiga Av. 10 — Alecrim —
Das 15 horas ás 18 — Diariamente

DR. EUCLIDES FERNANDES GURJÃO
CLINICA GERAL
Das 15 horas em diante
Residencia — Rua Ant Neri. 339
Consultorio — Rua Princeza Izabel — Edificio Cruzeiro — Fone 2292

DR. JOAQUIM LUZ
PARTOS — DOENÇAS DE SENHORAS
ESPECIALISTA
Ondas curtas, electro-coagulação — Bisturi elétrico
Consultas das 14 horas em diante
Consultório — Rua Ulisses Caldas, 82-1.º andar
Residência — Avenida Prudente de Morais, 680

DR. HERMANCE PAIVA
CLINICA MEDICA — VIAS URINARIAS
Consultorio: Rio Branco, 189-1.º — Fone 2477
Residência: General Ozorio, 246
Horário: 15 ás 18 horas
NATAL — Rio G. do Norte

DR. ITALO CARVALHO
OUVIDOS — NARIZ — GARGANTA
OTO-RINO-LARIGOLOGISTA DO HOSPITAL "MIGUEL COUTO"
Ex Interno do Hospital Santa Izabel (Bahia) Serviço do Prof. dr. Carlos Féra
CONSULTORIO:
Av. Rio Branco, 596 — 1.º andar — Sala 7
Das 14 — 17 horas
Res. Av. Rio Branco, 674 — Fone 2380

DR. J. A. DE BARROS LIMA
Ex-interno da Clinica Médica da Fac. Nac. de Medicina e do Pronto Socorro do Rio de Janeiro
CORAÇÃO — VASOS — APARELHO DIGESTIVO
TUBAGEM DUODENAL — REUMATOLOGIA — GLANDULAS ENDOCRINAS
CONSULTORIO—Av. Rio Branco, 683 — Salas 3/4
às terças, quartas e sextas feiras, das 14 às 18 horas
RESIDENCIA — Fone, 1105 — Ramal 166

CLINICA DE CRIANÇAS
— DO —
DR. FERNANDO MEDEIROS
PUERICULTURA — PEDIATRIA
Consultorio e residencia: Presidente Quaresma, 353 — Alecrim — Fone 1693
Consultas: 10 ás 11 e 15 ás 18 horas

DR. HERIBERTO F. BEZERRA
Doenças de crianças
Pediatra e Puericultor da "Maternidade Januario Cicco" Ex-interno do Hospital das Clinicas da Universidade da Bahia— (Clinica Pediatrica Médica e Higiene Infantil do Prof. Hosannah de Oliveira)
Consultorio — Rua Ulisses Caldas, 86-1.º andar—Fone 1902 — Das 14 ás 17 horas
Residencia — Rua Mossoró, 521 — Fone 1674

DR. OLAVO MEDEIROS
Doenças da pele e sífilis
Chefe da clinica dermatológica do Hospital "Miguel Couto"
Consultório: — Rua Ulisses Caldas, 86-1.º andar
Das 15 horas em diante
Residência: Avenida Campos Sales, 624 — Telefone 17-64

DR. OLAVO MONTENEGRO
DOENÇAS DA NUTRIÇÃO, GLANDULAS ENDOCRINAS (Obesidade, Magresa, Nervosismo, Diabetes, Reumatismo)
METABOLISMO BASICO
CLINICO DE ADULTOS E CRIANÇAS
Consultório: Cel. Bonifácio, 222 — Telef. 10-82
Residência: Avenida Deodoro, 690 — Telef. 18-58
— NATAL —

DOENÇAS NERVOSAS E MENTAIS
DR. OTTO JULIO MARINHO
DIARIAMENTE DAS 15 AS 17 HORAS
CONSULTORIO:
AV. RIO BRANCO, 589 — 1.º ANDAR

DR. PAULO SOBRAL
DA MATERNIDADE JANUARIO CICCO
Ondas curtas — Eletro-coagulação e Bisturi Eletrico
Partos e Doenças de Senhoras
Consultório: Praça João Maria, 74 — Residência: Av. Prud. de Morais, 743
Consultas de 9,30 ás 11,30 e das 14 ás 17 horas
Natal — Rio Grande do Norte

DR. RICARDO BARRETO
Diretor do Hospital de Alienados
DOENÇAS MENTAIS E NERVOSAS
Consultório: Rua Dr. Barata, 210-1.º — Fone 11-20
Residência: Av. Deodoro, 638 — Telefone 13-51

DR. PEDRO SEGUNDO
ESPECIALISTA
VIAS URINARIAS — PROTOLOGIA E SIFILIS
Cura Radical das hemorroidas, varizes e hidroceles, sem operação e sem dor. Doença da uretra, prostata, vesicula, seminais; bexiga e rins Tratamento rápido das uretrites agudas e crônicas e suas complicações. Perturbações Uretroscopia Galvano Cauterio
Das 15 horas em diante
Consultório: Edificio "Nova Aurora", Rua Dr. Barata, 241-1.º andar, Residência: Rua Apodi, 377. Fone 13-60

DR. TEODULO AVELINO
DOENÇAS INTERNAS
Especialmente
CORAÇÃO E VASOS
Electrocardiografia
Consultas das 14½ em diante
Residência: Av. Prudente Morais, 672 — Fone: 17-21
Consultório: Edificio Aureliano, sala 103

DR. VICENTE MONTEROSSO
Ex-Gynecologista e Obstétra do H. C. Aér. do Rio de Janeiro
Ex-Chefe de Equipeda Maternidade Clara Basbaum do Rio de Janeiro
Cirurgia — Doenças das Senhoras—Partos sob Analgesia
CONSULTAS — 2as. e 5as. Feiras, das 14 ás 18 horas — Sabados, das 9 ás 11 30 horas
Av. Rio Branco, 683 — 1.º andar — Sala 3

DR. TRAVASSOS SARINHO
CIRURGIA GERAL
Consultório: EDIFICIO MOSSORO'
Residência: Rua Manoel Dantas, 477 — Fone: 14-10

ALUGA-SE UMA CASA
Recem-construida, com pavimento superior, no Tirol á Rua Alberto Maranhão, 920. A tratar á Av. Rio Branco, 707 — Telefone — 1937

VENDE-SE uma casa á Rua Juvino Barreto nº. 242, a tratar na Rua Ulisses Caldas nº. 242, com o proprietario.

ESTA NA HORA!...
Quer possuir sua Casinha?...
Fale com Apolônio, Av. Deodoro n. 280, escolha o que lhe agradar, na Vila S. Francisco."

USE PASTA DENTIFRICIA
Forhan's
NÃO CUSTA MAIS QUE OS DENTIFRICOS COMUNS

POMADA **MINANCORA** NUNCA EXISTIU IGUAL
PARA FERIDAS, ECZEMAS, INFLAMAÇÕES, COCEIRAS, FRIEIRAS, ESPINHAS, ETC.

Curso Misto "São Geraldo"
DO PROF. MAGELA CRUZ
Admissão ao Ginasial e ao Comercial. Aulas Práticas de Portugues e Aritmética, destinadas a pessoas que não desejem frequentar outros Cursos.
Informações —: Diariamente, de 7 ás 11 e de 14 ás 17 horas, á Avenida Rio Branco, 790.

RIFA-AVISO

Agapito Jeronimo de Souza, responsavel pela Rifa de um corte de Brim Tropical, que seria corrida no dia 3 de Maio proximo, avisa que a mesma foi transferida para o dia 14 de Junho vindouro, ficando como responsavel, a sua esposa Da. Emilia Simplicio de Souza, em Macaiba, por motivo de sua transferencia para Recife.

Irmandade do Santissimo Sacramento

— CONVITE —

PROVEDORIA DA IRMANDADE DO SANTISSIMO SACRAMENTO, transmite a todos os irmãos desta Veneravel Irmandade o convite do Rvmo. Vigario para encorporados de Cruz alçada tomarem parte em todas as noites do TRIDUO EUCARISTICO em Comemoração do primeiro aniversario da ADORACAO NOTURNA da Catedral Metropolitana desta Capital, a realizar-se nos dias 24, 25 e 26 as 19 horas e bem assim as 19 horas do dia 27 — Domingo — na Hora Santa.

Natal, 24 de Abril de 1952.
Emygdio Izidio da Silva Bastos
Pela Provedoria

TENHA JUIZO



TEM SÍFILIS OU REUMATISMO DA MESMA ORIGEM?
USE O POPULAR PREPARADO
Elixir 914
VALIOSAS OPINIÕES
"MEDICAÇÃO AUXILIAR NO TRATAMENTO DA SIFILIS — Resultado satisfatório me tem dado o ELIXIR 914 no tratamento da Sífilis, razão porque não ponho dúvida em recomendá-lo. — (a) DR. ALCIDES GARCIA".
"Atesto que tenho empregado com bons resultados o ELIXIR 914, principalmente nas moléstias de fundo sifilítico. — (a) DR. ALVINO AGUIAR.

AVISO
O advogado JOÃO MEDEIROS FILHO avisa que retardou sine die sua transferencia para o Rio de Janeiro, achando-se á disposição de clientes e amigos á rua Felipe Camarão 613.

PRODUTOS "CIL"
CIA. QUIMICA INDUSTRIAL "C I L S/A"
Tintas para todos os fins e seus derivados das conhecidissimas marcas "WALKIRIA", "PREDIAL", "COMBATE", "BETONOL", "NEOLIN", etc.
DISTRIBUIDRES PARA TODO O ESTADO DO RIO GRANDE DO NORTE:
SANTOS & CIA. LTDA.
AVENIDA TAVARES DE LIRA, 91-95
SECÇÃO DE TINTAS
RUA NIZIA FLORESTA N. 87 — NATAL
Aceitamos distribuidores para as praças do interior ainda disponiveis

Casa Bancária Norte Riograndense S/A
Rua Frei Miguelinho 109 (Edifício Próprio)
DEPOSITOS — COBRANÇAS — OUTROS SERVIÇOS BANCARIOS

	MOVIMENTO GERAL (Soma escritural de Ativo e Passivo)
DEZEMBRO DE 1949	Cr$ 48 754.423,80
DEZEMBRO DE 1950	Cr$ 58.467.511,50
DEZEMBRO DE 1951	Cr$ 83 791 407,50

ÁGUA INGLESA GRANADO
TÔNICA APERITIVA
NAS CONVALESCENÇAS
"COQUERO ANÃO"

Labim/UFRN

A ORDEM
NATAL. — Sabado, 26 de Abril de 1952

Responsabilidade Social

OTTO GUERRA

Não estamos sos no mundo. Queiramos-o ou não, somos solidários uns com os outros. O preceito da Caridade a tanto nos obriga. E' tambem a certeza de que somos, na linguagem de S. Paulo, membros uns dos outros.

Acontece, porém, que o mal do individualismo se infiltra com uma frequencia de todos os minutos. E muitas vezes nos distanciamos, sem o pressentir, até mesmo daqueles que nos parecem mais proximos, deixando de exercer a influencia que deveriamos.

Uma jurista prestava, a este respeito, um depoimento muito curioso e eloquente:

"... percebemos hoje, claramente, como abandonamos nossas proprias colegas, como nossa presença entre elas era somente fisica. Estamos penetrando, pouco a pouco, em terrenos que eu não supunha tão devolutos. Quanto desvio, sobretudo em questão de pureza! Gente com quem eu convivo ha dois anos, sem ao menos perceber que existem essas deformações... Tenho tido surprezas incriveis, tanto para o lado bom, como para o contrário; a gente sempre se engana com as pessoas. Acho que isto vem de não saber ouvi-las".

Bem acertada andou a Ação Católica Brasileira estabelecendo como programa de atividades para alguns de seus ramos, este ano, o estudo de tema tão sugestivo e urgente: o sentido do "outro". Pela técnica propria dos circulos de estudos, por outros meios ao seu alcance, ela vai nos fazer compreender melhor o proximo. Esse proximo que tanta vez espera um bom samaritano, já que passam ao largo do caminho muitos que deviam socorrê-lo.

Grande Festival Esportivo do Sport Club Internacional

As mais fortes equipes do futebol natalense, estarão participando no Estadio Juvenal Lamarne, do torneio organizado pelo simpatico clube menor

O grande público esportivo desta capital assistirá amanhã o festival já programado pelos colorados da segunda divisão.

Partidas das mais renhidas, onde estarão brilhando com os seus altos valores do futebol Norte Riograndense os mais categorizados esquadrões da pelota, como sejam: Frcze, Olimpicus, CIAT, Internacional, Atlantico Sul, Igapó, Mauá e Vila Lustosa.

Encontrando-se no primeiro jogo da tarde vão decidir a conquista da Taça, o Atlantico Sul versus Igapó. Este jogo promete ser bem equilibrado dado aos intensos preparos que tem submetidos as duas equipes.

No segundo jogo irão medir forças as equipes representativas do Olimpicus e fantasma do futebol suburbano versus C. I. A. T. e homogeneo conjunto formado pelos rapazes do Centro de Instrução Almirante Tamandaré

Esta partida promete ser a mais sensacional da tarde, devido os inumeros azes de cartaz que possue cada equipe.

No terceiro jogo Botafogo Internacional x Vila Lustosa: bom jogo devido o preparo das duas equipes. O Internacional colocará em campo um quadro perfeito para lutar até o final em busca do rico Trofeu. No clube colorado temos os azes como: Zesliva — Luzan — Franklin — Josebias — Paulo Omar — Aurino e Mota. No Vila Lustosa aparecem Gôrdo — Pernambuco — Barbozinha — Rubens e Varela.

Quarto jogo e o ultimo do festival—Treze versus Maua, dois grandes clubes do Alecrim. O Treze tem em suas fileiras os maiores valores do nosso futebol: Ribamar — Tóré — Dico — Gonzaga — Romão e Wilson. No Mauá aparecem Vavá — Dirceu — Bita — Paulo Pinto e Pato

Assim sendo vamos ter um festival no desenrolar de lances sensacionais e partidas bem disputadas, dado ao preparo fisico e tecnico de cada equipe.

Todos os esportistas Natalenses devem estar domingo no Estadio da F. N. D. para assistir o desenrolar dos matchs e aplaudir as jogadas de classes dos seus atletas..

Horario das Missas aos Domingos e Dias Santos

4,15 HORAS — São Pedro
4,30 HORAS — Bom Jesus
5 HORAS — Catedral, Salesianos
5,30 HORAS — Convento de Santo Antonio, Hospital Miguel Couto, Capela da Sagrada Familia (Rocas), Bom Pastor.
6 HORAS — Catedral São Pedro, Santa Terezinha, Seminário, Patronato, Abrigo de Velhos, Casa de Saude São Lucas, Salesianos.
6,30 HORAS — Convento de Santo Antonio, Bom Jesús, São Sebastião (Baixa da Beleza), Guarita, Colegio Santo Antônio, Colegio Nossa Senhora das Neves, Colégio Imaculada Conceição, Maternidade Deteneão
6,45 HORAS — Instituto Padre João Maria, Salesianos
7 HORAS — Catedral, São Judes, Capela da Sagrada Familia (Rocas), Educandario Osvaldo Cruz, Capela dos Sargentos, Hospital Militar do Exercito (só no 1.º Domingo), Patronato (só no 1.º Domingo)
7,15 HORAS — Rosario
7,30 HORAS — Convento de Santo Antonio, Salesianos, São Pedro, Lagôa Sêca, Praia do Meio
8 HORAS — Santa Terezinha, São Sebastião (Baixa Beleza), Abrigo Melo Matos, Hospital Miguel Couto, Base Aérea.
8,30 HORAS — São Pedro, Salesianos, Bom Jesus
9 HORAS — Catedral, São Pedro, Parnamirim.
Pedimos aos Revmos. Srs. Vigários e Capelães que se houver alguma mudança nos informem pelo telefone 12-22.

O Domingo

(Conclusão da 2a. pagina)

II — DEDUÇAO DOGMATICA.

Jesus, Deus e Homem verdadeiro, como Bom Pastor criou, cuida e conserva com amor todas as coisas, em geral. De modo especial, porém, zela pelos convocados de sua Igreja, onde quer a salvação dos homens. Infelizmente, nem todos correspondem à graça de Deus e se deixam iludir pelo demônio. Não obstante, Jesus continúa sendo o Bom Pastor, que morreu por seus fiéis que o seguem como morreu por todos os homens que o não seguem, ou ainda não o conhecem. Ressuscitou para ressuscitar-nos com êle, e nos espera nas pastagens eternas. Pra continuar-lhe a missão redentora pela aplicação dos frutos de sua Paixão e Morte, deixou os Apóstolos chefiados por S. Pedro e seus sucessores com os auxiliares. Temos assim o Papa, os bispos e os sacerdotes — todos ministros de Cristo e vigários de seu amor, que deverão cuidar das ovelhas existentes e salvar muitas outras, que estão ainda fora da Igreja. E por elas devem rezar e trabalhar, para cumprirem a profecia de Jesus: todos os fiéis numa só Igreja — a Igreja Católica.

III — APLICAÇÃO MORAL

Os sacerdotes devem mostrar-se bons pastores, segundo o coração de Cristo. E para isso êles se esforçam. Mas também as ovelhas tem seus deveres a cumprir. a) — Conhecer sempre mais o Pastor, estudando com fé a Religião, o Evangelho, o Catecismo e a Igreja. Quem já leu uma História da Igreja? Veuillot não a tirava de sua escrivaninha. E a quem lhe perguntava o porque, respondia, "E' a História de minha Mãe!" Quem sabe os pontos principais de nossa Fé e é capaz de a defender? Quem lê diariamente os Evangelhos como desejam Bento XV e Pio XII? "Ignorar a Escritura é ignorar a Cristo?" — dizia S. Jerônimo. Fazemos isso na missa de nossa existência? "Uma missa de perene postulação deve ser a nossa vida. Oblação festiva de verdade, que nos vem do céu a missa é o grande centro de irradiação dos atos redentores de Jesus Cristo, donde se infere que a Escritura, estudada aos pés de uma oração profundamente social e coletiva, como é a Santa Missa, deve ser e sempre será uma grandeza sempre pronta e postada diante de nós como presente de Deus, fascinando a vida, burilando as almas dos seus defeitos, escudando-as para as alturas da verdadeira luz e caminho da glorificação." (Pe. Gurgel.)

b) — Ouvir a voz de Jesus com fruto, praticando amorosamente os mandamentos as virtudes, de modo especial a obediência mesmo quando custa. Esse é o mais belo sinal que somos do Pastor. Ouvir o Papa, respeitá-lo, defendê-lo com amor, correspondendo ao seu afeto "Que seria de mim, se não vos amasse?" — Pio X — Ouvir o Bispo, que, pela voz dos párocos, pode dizer com S. Agostinho: "Que seria de mim se eu fosse para o céu, sem vós?"

c) — E rezar pela conversão e perseverança dos outros para que, "arrancados dos perigos da morte perpétua" e obtendo uma vida nova, frua mos os gozos eternos." (Missa)

.....Assim seja.

P. L.

Dia Liturgico

HOJE

SANTOS CLETO E MARCELINO

São Cleto foi o segundo sucessor de São Pedro (75-89) e São Marcelino ocupou a cadeira pontificia de 286 a 304.

AMANHA

II DOMINGO DEPOIS DA PASCOA

SAO PEDRO CANISIO

MISSA

Duplo de II classe, Missa Própria, 2a. oração do Domingo, 3a. de São Pedro Canisio CD, Prefácio da Pascoa, último Evangelho do Domingo.

SEGUNDA-FEIRA

SAO PAULO DA CRUZ

MISSA

Missa Própria, 2a. oração de São Vital, Prefácio da Pascoa.

JCÃO WILSON MENDES MELO

ADVOGADO

Escritorio — Avenida Duque de Caxias, 206 — 1.º
Residencia — Av. Rodrigues Alves, 776 — NATAL

Sociedade

(Conclusão da 2a. pagina)

Maria. Por êsse motivo vêm os pais da recem-nascida sendo muito cumprimentados.

CASAMENTOS:

Realizou-se, sábado último mesmo, na cidade de Goianinha, o enlace matrimonial da senhorinha Maria Simonetti Gadelha, diretora do Grupo Escolar "Moreira Brandão", com o senhor Luis Gonzaga Barbalho Grilo, agente Municipal de Estatistica.

Na residencia da noiva, realizou-se às 5/2 horas o casamento civil, servindo de testemunhas, por parte do noivo: o snr. José Ferreira de Carvalho e sua esposa, da Amália Grilo de Carvalho e, por parte da noiva: o sr. Luis Guimarães e esposa, da. Clélia Gadelha Guimarães, representados pelo sr. Benjamin Simonetti e esposa, da Emilia Simonetti.

As seis horas houve o casamento religioso, na Matriz de Nossa Senhora dos Prazeres, sendo oficiante o Reverendissimo Pe. Nivaldo Monte, servindo de testemunhas, por parte do noivo: o snr. Nilton da Rocha e esposa, da. Vanda Vanderlei da Rocha, e, por parte da noiva: o senhor Ubaldo Bezerra e da. Aydée Monteiro Bezerra.

Na residencia da noiva foi servido um cocktail, com lauta mesa de doces e salgados.

TEATRO

Brevemente estreiará o Teatro Operario

Conforme vem sendo divulgado pela imprensa, deverá estréiar, nesta capital, o Teatro Operário, sob a direção do teatrologo Meira Pires

O novo grupo de amadorismo se apresentará com a comedia "Compra-se um marido" da autoria do consagrado autor conterraneo José Wanderley, a quem será prestada uma justa homenagem

Todos os integrantes do elenco estão sendo dirigidos pelos quais lhe foram confiados, esperando-se que o espetaculo revista-se de muito brilhantismo.

O desempenho estará a cargo dos operários da Estrada de Ferro "Sampaio Correia" escolhidos para integrarem as figuras que ordem o sugestivo motivo da peça.

Antonio Soares Filho

ADVOGADO

Av. Floriano Peixoto, 812
Fones: 1700 — 1722

Maternidade "Januario Cicco"

Assistencia obstetrica gratuita

Na maternidade "Januario Cicco", quando a pensionista não for acompanhada pelo seu medico, a assistencia ao parto será dada pela Obstetriz Maria Aparecida França, SEM NENHUMA REMUNERAÇÃO. D. Maria Aparecida França é chefe de Enfermagem Obstetrica da Faculdade de Medicina de São Paulo, veio a esta cidade organisar o Serviço de Enfermagem da Maternidade, e oferece os seus serviços á familia natalense, SEM NENHUMA REMUNERAÇAO.

Ivan Capeletti...

(Conclusão da 3a. pagina)

sofrida pelo atleta n. 3 da Seleção paraense, pelo atleta n. 3 da Seleção riograndense do norte. Este último cometeu um criminoso, começou a agredir o atleta n. 8 a ponta-pés até prosta-lo ao chão completamente rerido; foi expulso tambem, por mim, e quando saia carregado para fora de campo, pelos policiais; desvencilhou-se e correndo em minha direção apanhou-me despreveni-do desferindo um violento ponta-pé que atingiu-me na altura da bôca do estomago, prostando-me sem sentidos. Somente nesta hora é que o sr. representante da CBD deu-me assistencia, fazendo-me conduzir ao pronto socorro local".

N. R. — O juiz, depois de um exame de Raio X por que passou, ficou sabendo que não havia a tão falada ruptura do figado, não sendo preciso ficar de cama muito tempo. E' preciso que êle saliente que o público não tem culpa das ocorrencias Diz tambem que lhe faltou assistencia e que não foi recebido em Parnamirim. Respondamos: a CBD, no seu costumeiro modo de agir, não informou nem a FND nem ao seu delegado, a data do embarque de S. S., portanto, a sua chegada a Natal, era por todos desconhecida. Assistência a sua pessôa, houve bastante, principalmente do Delegado da CBD e do secretario da FND. Admira-nos êle haver percebido os sentidos depois do ponta-pé e informar (mesmo desacordado), que somente naquela hora, apareceu o Delegado da CBD. "E' mesmo um mestre das arábias Capeletti"...



RIO GRANDE — Fone: 15-31 — "O Filho de Robin Hood," ás 15,30 e 20,00 horas.

Para Adultos.

REX — Fone 11-72 — "Maria Antonieta." ás 15,30 e 20,00 horas.

Aceitavel para Adultos.

SÃO LUIZ — Fone: 20-08 — "A Legião Invencivel" ás 15,30 e 20,00 horas.

Não convem a menores.

SÃO PEDRO — Fone: 20-14 — "O Lutador" ás 15,30 e 20,00 horas.

Para Adultos.

D. Eulalia Cavalcanti de Albuquerque

Faleceu ontem, as 13,30, nesta capital, na residencia de seu genro, dr. Djalma Marinho, á avenida Prudente de Morais, 615, a exma. sra. Eulalia Cavalcanti de Albuquerque, viuva do saudoso capitão do Exercito Pedro Cavalcanti de Albuquerque.

Um colapso cardiaco veio privar a sociedade norte riograndense de uma figura feminina que vivia orlenta a mos cercada da estima e dos cuidados de uma grande e ilustre familia que ela, perdendo muito cêdo o marido soube educar e orientar na luta pela vida. Alem dessa qualidade, que lhe assegurou uma velhice tranquila e feliz, dona Eulalia Cavalcanti, sempre e cada vez mais demonstrou um profundo sentimento religioso, refletido tambem na ação da caridade, auxiliando e mantendo pensões em favor de algumas familias pobres e de institutos de assistencia.

Desde a hora de seu falecimento, assistido pelo vemo, padre Umberto Guivão, numerosas familias foram visitar o seu corpo, em camara ardente, alem de outras pessôas, numa comovedora homenagem. O seu enterro teve grande acompanhamento, saindo o feretro da residencia do dr. Djalma Marinho as 9 horas.

A pranteada extinta deixa os seguintes filhos: senador Kerginaldo Cavalcanti de Albuquerque, que está sendo esperado hoje, vindo do Rio, desembargador Floriano Cavalcanti de Albuquerque, membro do Tribunal de Justiça, general Sandoval Cavalcanti de Albuquerque e viuva Graziela Cavalcanti, residente no Rio de Janeiro d. Dalila Cavalcanti da Rocha, casada com o sr. Aleides Rodrigues da Rocha, dr. Wellington Cavalcanti de Albuquerque, residente no Rio de Janeiro e d. Celina Cavalcanti Marinho, casada com o

Para ler no onibus

1. Todo santo sofre horrivelmente por vencer as tendencias naturalistas que sobrecarregam o espirito às vezes até ao ponto de presentes como um insuportavel martirio.

2. O mais incrivel de tudo é que alguem não possa ser a verdade e indubitavelmente contraditorio na afirmação do que o testemunho pessoal vale o valor.

3. Nenhum mais alegre do que quem vive na luz da verdade com a convicção sobrenatural de invencibilidade pelo fato de ao nosso favor uma virtude infinita dirigida por uma sabedoria que não conhece limites.

Pe. Emerson Negreiros

CINEMA

A ORDEM a exemplo dos demais jornais de orientação catolica, do Brasil e do Estrangeiro, está publicando, atualmente, anuncios de cinemas desta localidade. Isso, não significa absolutamente apoio ou recomendação do jornal a qualquer filme. As pessoas interessadas na orientação cristã sobre os filmes, devem procurar a secção competente, em que este Jornal publica as censuras dos filmes, geralmente feitas pela Ação Catolica Brasileira

FUNDAR E MANTER UM JORNAL DESTINADO A ESCLARECER E CONGREGAR OS ESPIRITOS E EM CERTO SENTIDO OBRA TÃO NECESSARIA E MERITORIA COMO LEVANTAR UM TEMPLO — Cardeal

---

Provincia Literária

Maceió

Monumentos, datas e inscrições

R. NONATO

XIV)—O IDEALISTA — Braulio Cavalcanti foi uma dessas revelações explosivas da prodigalidade cultural, alma aberta para as tempestades das luas, idealista de imensos vôos, imaginação poderosa, cheia de arrôjo, banhada de civismo.

Filho dileto do rincão encalçado, (30) onde as águas do Rio gigantesco arcamassam, nos ângulos da rocha a resistência do espirito nacional, ardendo a sua terra e querendo a sua gente, forma alada do heroismo pagão era ele, sôlto da paisagem grandiosa da mocidade e do clima alagoano, para retemperar, no seu contacto, as energias vigorosas do seu temperamento de artista, as suas ideias de paladino da liberdade, dedicado a essa causa ao seu amor e à sua fé. (31).

XV) — A sua vida sentimental era profundamente ligada aos destinos do seu torrão natal.

Algo, há mesmo de um panteismo orientalista, de uma impregnação danunziana, na forma mental com que reveste de estranho colorido, a geografia sentimental daquelas paisagens, onde viu os primeiros dias, a natureza agreste, a vida e os quadros dos sertões, que jamais seriam esquecidos. "Aqui, a minha querida terra. Aqui, o meu paraiso da infância, o meu socego da Velhice.

"Quero arrorar, aqui a minha Bandeira do Recolhimento

"Minha terra! Que não me a trem! Que não me a roubem!

"Daqui, levei as primeiras pedras ao templo da minha religião!

— o Amor, o Direito, a Humanidade" (32)

Belo e magnifico estilo de prosador, mas, sobretudo, rico e esplendido floreser de poesia de sentimentalismo, de espirito contemplativo, — voltado para a memória e o tempo, para a evocação das poderosas imagens desses dias perdidos, tão alegres, quase apagadas na distância.

XVI) — O HUMANISTA — O que porém, é mais impressionável, nos caminhos da sua cultura, é a exuberância do seu talento, a excepcional vibração da sua inteligência, do seu grau de visualidade panorâmica, lapidada na sua obra literária, em traços vigorosos da revelação de sua sensibilidade artistica e do poder das suas cálidas lucubrações literárias.

O privilegio da sua inteligência e o esplendor das suas cerebrações de homem genial dão a sua vida os instantes mais preciosos, as horas de maior intensidade, entre a palavra do tributo e as emoções do poeta, para depois, entregar-se à infinita ternura dos seus temas intimos, à lembrança — dos dias que se foram, ao retrato das pessoas e a imagem dos livros, às reminiscências da mocidade, a doce sombra amiga, que ele recordava sempre — com entusiasmo nas manifestações do seu afeto e da sua saudade.

XVII) — "ainda agora, escrevia em certa época, em que se dava às investigações da filosofia do direito, em meio as formas juridicas perdura em meu espirito, como derradeiras flechas de um sol poente, escoadas de um tecto, aquelas frases turturinadas do "Coracão". Li-as na minha infancia evocada para o longinquo e de maneira que os episodios de sagrada Patria danunziana cantavam minha verde terra como uma grande voz thurybulada ao longe, pelas brisas melancolicas de Napoles". (33)

XVIII) — O ESCRITOR — Seus trabalhos de ficção, embora poucos, podem figurar entre os da mesma escola, a altura de um julgamento literário, nos moldes da boa critica. Toda a sua produção de um escritor elevado, cuja lingua-gem não desceu às ruas da planicie, porque sempre se espelhou na convivência dos clássicos, nos domínios e peculiaridades do regime idiomático, enfim, no exemplo dos que melhor têm sabido cultuar o patrimônio da lingua, as formas do atticismo e as fulguracões da retórica.

Déste modo, seus livros, que bem poderiam ter alcançado a simpatia e a consagração de um grande público leitor, ainda dormem, esquecidos, esperando que algum dia num aspecto de revisionismo de valores, uma reparação dos homens de letra de Alagoas, venha dar-lhes a divulgação que bem merecem, e que há tanto já devia ter sido feita.

Entre outros, merecem um registro especial: REINO DO SOM — poesias; EGOISMO — romance; EXODO — poemeto; VIAGEM DO SONHO — romance.

XIX) — O POETA — A poesia é, porém, o imenso horizonte dêsse espirito de dimensões da universalidade na concepção do pensamento. Braulio Cavalcanti foi um grande poeta, um extraordinario arquiteto de harmonias, perdulário de sinfonias inacabadas, compondo versos magnificos, entre "sustenidos soberanos" e "bemois compassivos".

A ODE AOS ALAGOANOS, por exemplo, escrita dois meses antes de sua morte (34) e uma glorificacão à terra

O pobre harmonium tentava os desenhos
A voz das Catedrais e dos Conventos
A voz de quem morrera ha muitos anos
Ressuscitando agora nos lamentos

Tem longos sustenidos soberanos
E bemois compassivos, agoirentos
Como que guarda lúgubres arcanos
Na morbidez dos lânguidos momentos

Vezes o harmonium muito atormentado
Sem mais a confidencia dos cadentes
permanece no coro abandonado

Um dia como a volta de dissoes
Num solo de alvoradas e de flores
Rompe aleluias e ressurreições

Não recordo outra comparação mais digna para o Povo de Alagoas (35) reverenciar a memoria de Braulio Cavalcanti, do que aquele dos pescadores da pequenina cidade de Grega de Missolonghi, que tendo inscrito o nome Lord Byron, na mesma coluna, entre os dos heróis nacionais, aos viajantes que lhes perguntam quem foi aquele que tinha o nome tão estranho, respondem simplesmente:

"Foi um homem corajoso, que veio morrer pela Grecia, por que amava a liberdade".

(Conclue na 4a. pagina)

natal, cuja imagem lhe servia de estimulo para decantar-lhe as belezas.

"Avé, quadra que vens cheia de flores mil.
Avé, patria formosa
A mais formosa que os da Patria do Brasil

HARMONIUN é um soneto admiravel, que nada tem a invejar, em comparação, aos mais belos dos melhores mestres do gênero.

LEITURA PR... NO LOMBADO

Labim/UFRN

QUITO, 28 — O candidato a Presidencia da Republica, José Maria Velasco repeliu as insinuações de alguns orgãos de imprensa equatorianos que o pretendam de manter relações com o Governo Peronista, negando que tivesse sido recebido pelo Embaixador e outros funcionários.

A ORDEM

Propriedade do Centro de Imprensa S. A.

BUENOS AIRES, 28 — A oficialista maioria dos Deputados ratificou a decisão do partido de "continuar lutando com tenazes contra a opressão e em benefício dos interesses do País". Um grupo de oposicionistas declarou que é "inadmissível" qualquer ligação como o governo

ANO XVI | RIO GRANDE DO NORTE — NATAL — SEGUNDA-FEIRA, 28 DE ABRIL DE 1952 | Num. 4869

Financiamento Algodoeiro

Sugestão para o seu processamento

Lembra o dep. Aluisio Alves

RIO, 28 — Em seu editorial da "Tribuna da Imprensa" o deputado federal Aluisio Alves sugere o seguinte, a proposito do problema do financiamento do algodão:

Temos ouvido muitas sugestões a respeito. Mas, até hoje a que *nos pareceu mais conveniente foi esta*: o penhor agricola ao cuidado das firmas sem exclusividade, e com redesconto no Banco do Brasil. Em outras palavras: se o Banco não têm condições materiais para fazer êsse financiamento, pode fazê-lo indiretamente, aceitando operações realizadas pelas firmas idôneas, que, na atual emergência, funcionariam como bancos particulares aos quais o projeto *do Govêrno, ora no Congresso, procura estender êsse tipo* de negócio, visando o incremento da lavoura e da pecuária.

Esta solução seria igualmente adotada para com as cooperativas e estabelecimentos de crédito que a desejassem. Porque de uma coisa fique a Nação desde já certa: só haverá safra de algodão, em 1952, no Nordeste, se o Banco do Brasil compreender a crise económica em que se debate a região e adotar providências de largo e imediato alcance. E outra coisa não podemos esperar do bom senso de sua direção.

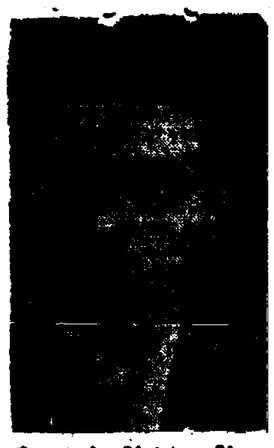

Deputado Aluisio Alves

AMPARO A'S CRIANÇAS E A'S MULHERES

Recursos do FISI para o Nordeste

NOVA YORK, 28 — O Fundo Internacional para Socorro à Infância aprovou uma verba de emergência de..... 550.000 dólares para auxiliar a mais de 100.000 crianças e mulheres na região do Brasil afetada pela séca e outra de 8.000 dólares para combater as pragas de insetos na Colômbia.

Estas e outras verbas destinadas a várias regiões do mundo foram possiveis devido à aprovação de uma resolução apresentadas pelos delegados do Brasil, Ceilão e Suiça, retirando a verba de 9.227.000 destinada à China. Essa soma é o restante de quase nove milhões de dólares separados para ajudar a China em 1948. Em 1949, o govêrno comunista chinês anulou seu acôrdo com o Fundo e desde então o dinheiro permaneceu intacto. O delegado russo leu uma carta do govêrno chinês declarando nulo o acôrdo porque o Fundo "não observou os princípios de soberania nacional" ao levar a cabo suas atividades na China.

Homenagem a Santos Dumont

Paul Remadier convidará J. Neves para as comemorações, na França

PETROPOLIS, 28 — Paul Remadier presidente do Conselho de Administração da Organização Internacional do Trabalho que veio ao Brasil participar da quinta conferencia dos Estados Americanos deverá avistar-se, nos proximos dias, com o Embaixador João Neves da Fontoura para convidar o Brasil em nome do Governo da França para as comemorações a serem realizadas, brevemente, em seu País em homenagem a Santos Dumont.

A Cruzada Democrática esclarece

RIO, 28 (Radiopress) — A "Cruzada Democratica" informa não ser possivel ainda qualquer prognóstico, sôbre o vencedor do pleito para o Clube Militar, adiantando que sua maior fôrça está na Marinha, onde espera que dois mil sócios votem na candidatura do general Etchegoyen.

NOSSAS OFICINAS ESTÃO APARELHADAS COM MAQUINAS MODERNAS

— PARA —

Confecção de quaisquer serviços graficos e de PAUTAÇÃO

NOSSOS PREÇOS DESAFIAM COMPETIDORES

Terceira aula de "História da Música"

Terá lugar, amanhã, na Escola Industrial de Natal, à Avenida Rio Branco, 743, nesta Capital, a terceira aula de "História da Música", pelo consagrado mestre Luis da Câmara Cascudo. A aula será ilustrada pelo Côro Orfeônico D. João Bosco, dos Salesianos. Dado a importancia da aula de hoje é de se esperar que a ela compareça grande número de pessoas interessadas no assunto.

O Presidente não irá a S. Paulo

1. — Não assistirá a homenagem que os trabalhadores lhe prestarão
2. — O Ministro do Trabalho representará o sr. Getulio Vargas

RIO, 28 — Radiopress — Atendendo o convite dirigido ao Presidente da Republica para assistir, em São Paulo, a primeiro de maio, um grande desfile de trabalhadores em comemoração a referida data em homenagem a sua pessoa, Getulio Vargas determinou que o Ministro do Trabalho Sr. Segadas Viana o representasse, pois tem compromissos no Rio de Janeiro. O Ministro do Trabalho viajará de avião, na quinta-feira, e deverá estar de regresso ao Rio antes das 12 horas.

Oração "muito forte e muito crua"

Discurso do Cardeal Dom Jaime Câmara

RIO, 28 (Radiopress) — Os matutinos dão ainda todo destaque ao discurso pronunciado, no "Grupo Escolar Leitão da Cunha", pelo cardeal Jaime Câmara, transcrevendo nos comentários longos trechos da oração do arcebispo do Rio de Janeiro. Dom Jaime falou com muita veemência e ao terminar disse que talvez tivesse sido "muito forte e muito crua" sua oração, mas "não podia calar se deante dos fatos que estão acontecendo com geral consentimento da sociedade"

O JORNALISMO É UM DOS PODERES DO REGIME DEMOCRATICO. — Bowles.

Cristiano Machado, Embaixador no Vaticano



Cristiano Machado

RIO, 28 (Radiopress) — A designação do snr. Cristiano Machado para o cargo de embaixador do Brasil no Vaticano já está assegurada. O presidente da República deverá enviar uma mensagem ao Senado, em breve.

O antigo candidato do PSD à Presidência da República deverá partir para a Santa Sé em setembro próximo, quando assumirá, certamente, suas novas funções.

Jantar de Confraternização dos Contadores

Como parte do programa comemorativo do Dia do Contabilista, que transcorreu a 25 deste, foi realizado, sabado, um jantar de confraternização dessa laboriosa classe em nossa capital.

O agape, que teve lugar no restaurante da Praça Pio X, decorreu em ambiente de franca cordialidade, comparecendo inumeros contadores, alem de representantes da Imprensa, notando-se a presença de chefes de importantes firmas de nossa praça e de altos funcionários de estabelecimentos bancários.

Aclamado pelos presentes, discursou o dr. Everton Dantas Cortes, que disse da satisfação de todos os contabilistas natalenses pelas festas do seu dia, parabenizando, ao final de sua oração, o Sindicato da classe. Falaram, ainda, sob aplausos, o contador Reginaldo Teofilo da Silva, da firma Comercial Wanderlek Lopes, dr. Romulo Vandelriel, representante de "Tribuna do Norte", contador Valdemiro Fonseca e Cunha Presidente do Sindicato dos Contabilistas e contador Edir Costa, funcionário do Banco do Brasil, todos ressaltando a importancia da missão do contador na vida

(Conclui na 4a. página)

Generos da C.A.N., para o Rio Grande do Norte

Cabograma recebido pelo Engº José D'Avila Lins — Dez mil sacos de milho, cinco mil de arroz — Três mil fardos de xarque e mil sacas de farinha serão recebidos brevemente

O Engo. J. D'Avila Lins acaba de receber um cabograma do Rio, remetido pela Contadoria Central da C.A.N. informando a remessa, pelo navio MIDOSI, de dez mil sacos de milho e cinco mil sacos de arroz.

Pelo navio MANDU', estão sendo tambem esperados da mesma procedência, três mil fardos de xarque e mil sacos de farinha do Rio Grande do Sul.

Com a proxima chegada destes dois navios ao porto de Natal, terão as populações da Capital do Estado e do interior, gêneros em quantidade talvez suficiente para normalizar a situação de desequilibrio criada por força da séca última, cujos efeitos estão muito atenuados com as chuvas dêste mês.

LEIA A ORDEM e verifique se você não esta lucrando diariamente alguma coisa para o bem do do seu espirito.

Bi-centenário da capela de N. S. do Rosario da Cidade de Martins

28 de Abril de 1752-28 de Abril de 1952

Transcorre hoje o segundo centenário da bênção solene da capela de Nossa Senhora do Rosário construida na cidade de Martins. Em poucas linhas quero fazer o resumo histórico daquele venerando templo, um dos mais antigos da zona oeste do Estado e que ali está como um atestado do espirito religioso dos nossos antepassados.

Francisco Martins Rorir, o povoador da serra do "Campo Grande", atualmente serra do Martins e que havia conseguido uma data de sesmaria na referida serra em 1742, tinha construido várias casas no local onde se acha a cidade.

Convencido da necessidade da assistência espiritual aos moradores da serra e da novel povoação, empreendeu a construção de uma capela, na qual os sacerdotes pudessem celebrar a santa missa, administrar os santos sacramentos e instruir os fiéis nos seus deveres religiosos.

Para êste fim fez doação de cinquenta braças de terra em quadro, para seu patrimonio, e solicitou do bispo de Olinda, D. Frei Luis de Santa Teresa, licença para a creação de uma capela dedicada a Nossa Senhora da Conceição. A licença lhe foi concedida por despacho de 14 de abril de 1748.

Os trabalhos da construção foram morosos. Somente em 1752, quatro anos depois, a igreja foi entregue ao culto público.

A 15 de abril de 1752, o patrimônio da capela foi julgado por sentença, pelo Visitados dos sertões nordestinos, D. Frei Manoel Jesus de Maria, que se achava em visita na aldeia do Apodi.

Por provisão de 17 do mesmo mês e ano, passada pela referida autoridade eclesiastica, foi concedida a licença para a benção da igreja.

Onze dias após, a 28 de abril, o revmo Padre José de Arruda, vigário de Assu, a cuja freguesia pertencia a povoação da serra da Conceição (Martins) procedia à cerimônia da benção da capelinha, por entre as mais vivas demonstrações de fé e as mais vibrantes manifestações de júbilo dos serranos.

Eram muito justas as alegrias daquele povo. De ali em diante já não precisavam se transportar a grandes distancias para batizar seus filhos, já não necessitavam de fazer longas caminhadas para ouvir a santa missa, aos domingos, para realizar seus casamentos, para fazer suas confissões annuais e suas comunhões pascoais, para reputar seus mortos queridos, porque no seu pequeno povoado existia uma igreja.

Construida a Matriz de Nossa Senhora da Conceição, no começo do século 19, antes da criação da freguesia, a capela passou a denominar-se de Nossa Senhora do Rosário. Não conheço nenhum documento da mudança da invocação da padroeira da igreja, mas a tradição a êste respeito é unânime.

Duzentos anos, portanto, faz que a pequena igreja situada à margem da lagoa que banha a cidade serrana, foi entregue ao culto público.

A capela conserva a primitiva forma com ligeiras modificações sofridas na remodelação feita em 1931 quando ameaçava ruinas. As dimenções são as mesmas, apenas a frente foi mudada do poente para o nascente.

Relembrando esta data, quero nestas singelas linhas prestar um preito de veneração e de saudade, aos construtores da bi secular igreja.

Centro de Imprensa S. A.

A diretoria do Centro de Imprensa S. A. convida os acionistas para a assembléia geral ordinaria a realizar-se na Escola Técnica de Comércio de Natal, à Avenida Junqueira Aires, 398, às 20 horas do dia 28, em primeira convocação, para ouvir a leitura do relatório, deliberar sôbre o balanço, conta de lucros e perdas e parecer do Conselho Fiscal e resolver outros assuntos de interesse social.

Natal, 22 de Abril de 1952.

Olimpio Procopio de Moura — Diretor-Presidente.

Yolando Cocentino — Diretor-Gerente.

O QUE OCORRE NO MUNDO

NOTICIARIO DO USIS

EXPERIENCIAS ATOMICAS NOS ESTADOS UNIDOS

LAS VEGAS, (28) — A maior experiência com a bomba atômica no continente norte-americano acaba de ter lugar perto de Yucca [illegible] indicante clarão [illegible] de uma coluna de fumaça e um tremor de terra a muitas milhas de distancia da explosão, mais [illegible] descendimento de energia maior que as explosões do tempo da guerra [illegible] mesmo motor que as experiências atômicas em Bikini no Pacifico. A experiência de ontem faz parte de uma serie para provar a tática das capacidades militares das armas nucleares. As tropas de terra se [illegible] somente três milhas de distancia do centro da explosão. Pela primeira vez, paraquedistas tomaram parte num experiência atômica. Esta explosão marcou outro passo na sempre continua campanha dos Estados Unidos de desenvolver a arma nuclear como um importante elemento para compartilhar nos esforços no sentido de deter um conflito mundial. O Snr. Gordon Dean presidente da Comissão de Energia Atomica dos Estados Unidos, falando aos jornalistas, depois da explosão, declarou que a presente experiência traria importantes progressos nos desenhos e na eficiência da arma nuclear em relação ao que já fôra anteriormente feito. Em 1945, — disse Gordon Dean — a arma atômica era considerada por muitas pessoas como arma estratégica... Era moda, então, presumir que uma duzia de tais armas, habilmente aplicadas, poderia destruir quais quer das maiores potências do mundo. Desde então, este conceito tem sido modificado. Hoje a arma atômica é considerada tanto tática quanto estratégica, isto é, pode ser empregada como arma por forças militares contras forças semelhantes nos campos de batalha. "Isto explica, continuou — porque estamos desenvolvendo tamanho espansão no Programa de Emergência Atômica Nacional e tambem porque realizamos tantos testes atômicos."

O QUE OCORRE NO BRASIL

Noticiario da Radiopress

RIO 28 — O Ministro Horacio Laler foi autor de uma lese aprovada no ultimo congresso de Caixas Economicas mandando as mesmas emprestar dinheiro a industrias que desejam construir casas para seus operários e que valorisa, extraordinariamente, os parques industriais. Mandou abrir, tambem, as carteiras hipotecárias das Caixas Econômicas e para empréstimo ao povo que deseja adquirir casa propria. Entretanto, o Caixa Econômica Federal do Rio de Janeiro tem responsabilidades nos imoveis hipotecados que ali, ameaçam estarem quando o regulamentação da ordem do Ministro.

PRODUÇÃO DE CIMENTO

[illegible] se em 12 mil sacas diarias a produção da nova fabrica de cimento instalada em Cachoeiro de Itapemirim.

GOVERNADOR DE SANTA CATARINA

RIO 28 — Chegou, aqui procedente à noite vindo por São Paulo, o Governador de Santa Catarina cuja viagem é de interesse da sua administração no Estado. Não convem para o seu substituto legal, mas, o fez por se tratar agora, de um cidadão respeitavel embora sendo adversário politico.

ADEMAR E MANGABEIRA

BELO-HORIZONTE, 28 — O jornal do Ademar de Barros "Tribuna de Minas" [illegible] Mangabeira [illegible] Natal, se tambem de Ademar, segundo o qual o ex-governador paulista entrará em contato com o sr. Otávio Mangabeira cujo apoio será para a formação de uma frente nacional anti-getulista.

ONDA DE CRIMES E ROUBOS

PORTO-ALEGRE, 28 — Continuam os crimes e roubos em diversos municipios da Fronteira do Rio Grande do Sul com o Uruguai. Em São Lourenço um fazendeiro foi furtado em mil cabeças de ovelhas.

Presume-se que o roubo foi levado a efeito por embarcações na Lagoa dos Patos em cujas margens da qual [illegible] criador [illegible] indios.

Labim/UFRN

CENTRO DE IMPRENSA S. A.

Sede — Rua Dr. Barata, 216 — NATAL

Presidente — OLAVO PROCOPIO DE MOURA
Gerente — TOLANDO COUTINHO

A ORDEM

DIARIO VESPERTINO
(Circula desde 14-7-1935)
Diretor — OTTO GUERRA
Secretario — XAVIER FERREIRA

TELEFONES

Direção 22-70 — Gerencia 12-42 — Redação 13-22 — Oficinas 13-22

ASSINATURAS

Ano .. .. Cr$	120,00
Trimestre	45,00
Semestre	80,00

VENDA AVULSA

N. atrasado .. ... Cr$	1,50
N. do dia	1,00

PUBLICAÇÕES — TABELA NA GERENCIA

REPRESENTANTES

RIO — A. S. LARA, Senador Dantas, 40-1.º andar — Fone 22-5934
S. PAULO — Raul Castanheira, Rua Felipe de Oliveira, 31 4.º andar — Fone: 3-5073

LIVROS

DIREITO

Noções de Finanças e Direito Fiscal	De Plácido e Silva	Cr$ 100,00
Comentários Cod. Proc. Civil — 4 vol.	De Plácido e Silva	400,00
Normas Jurídicas da Contabilidade	De Plácido e Silva	150,00
Comentário Cod. Penal	Ribeiro Pontes	120,00
O Divorcio	Brico Maciel Fo.	50,00
Teoria e Prática do Processo Fiscal	Roque Gadelha de Melo	65,00
O suicidio	Napoleão Teixeira	40,00

ROMANCES

Dinheiro Graudo	John dos Passos	45,00
Manhattan Tranafer	John dos Passos	45,00
Aventuras de um comunista	John dos Passos	50,00
3 Soldados	John dos Passos	60,00
Paralelo 42	John dos Passos	25,00
1919	John dos Passos	45,00
Paz de Espirito	Joshua Liebmam	30,00
A Esperança	Andre Malraux	30,00

BIOGRAFIA

Augusto dos Anjos	De Castro e silva	25,00

Pedidos para Representações A. S. Lara Ltda. — Rua Senador Dantas, 40 — 5.º — C. Postal, 1268 — Rio de Janeiro. Acompanhado de vale postal ou cheque pagavel no Rio de Janeiro.

Velhos e Moços Leiam com atenção

A época atual, agitada, febril e guerreira exige do homem grande força de vontade para vencer todas as dificuldades que se lhe deparam na árdua luta pela existencia. Quando um homem tem o sistema nervoso descontrolado, quando sofre de insonia e falta de memoria, ele não póde, de forma alguma, firmar a sua vontade, candidatando-se, assim, a inteiro fracasso no exercicio da sua profissão. Em tais casos, torna-se imprescindivel o uso de um tonico poderoso, que combata rapida e eficazmente o mal. Esse tonico só poderá ser "Gotas Mendelinas", o surpreendente restaurador do sistema nervoso, o remedio que tem maravilhas pelo seu poder curativo. Nas drogarias e farmacias locais.

PROPRIEDADE A VENDA

JUREMA, no municipio de Pedro Velho, a três quilometros da estação de Montanhas e servida por estrada carroçavel, dividida em quatro cercados, banhada pelo rio Pirari, com 24.000 covas de palma, 4.000 pés de agave, vários coqueiros, tendo casa de residência do proprietário recentemente construida, currais e cocheira para gado e seis casas de moradores cobertas de telha.

INGA' e PEBA, anexas, nos municipios de Pedro Velho e Mamanguape, do Estado da Paraiba, terras de caatinga arisco e varzea servidas por uma barragem e várias nascentes divididas em quatro cercados, possuindo madeira suficiente á serventia da propriedade, com trinta coqueiros e 50.000 pés de agave adultos e quatro casas de moradores.

Tratar em Montanhas, com Manoel Elias Sobrinho e nesta capital á avenida Deodoro, 528.

Efemérides Estaduais

ABRIL — 20

1752 — Benção da 1a. igreja de Martins, oficiando o vigário do Assú, pe. José de Arada.

1860 — Posse do 24o. presidente da Provincia, José Bento de Figueiredo.

1924 — Falece em Natal o dr. João Batista de Vasconcelos Chaves, grande advogado e penalista.

CASOS & COISAS

Academia Feminina de Letras

Um grupo de senhorinhas natalenses está realizando algo de notavel em nossos meios intelectuais, com a instalação de sua Academia Feminina de Letras.

O Rio Grande do Norte, de tão honrosas tradições no cenario das letras nacionais, ambem tem a enaltece-lo um pugilo de mulheres cultas, que no passado como no presente se destaca dentre as nossas mais ilustres patricias. Uma terra que brindou o Brasil com uma escritora da envergadura de Dinisia Floresta, uma privilegiada poetiza como Auta de Souza, alem do brilho das demais poetizas e escritoras que ainda hoje conosco se confundem no borburinho da metropole agitada, cujos nomes deixamos de declinar para não ferir modestias e levantar ciúmes, não poderia deixar á margem do movimento feminista que agita o país de norte a sul, visando a elevação do nivel intelectual da mulher brasileira.

Daí, essa feliz iniciativa das jovens natalenses pertencentes á Casa Bertha Guilherme, cujo espirito continúa animando os nossos meios estudiosos como se viva fosse aquela que soube conquistar, pela inteligencia e bondade de coração, um vasto circulo de amizade entre a juventude feminina de nossa terra. A Academia Feminina já deve ter sido instalada oficialmente, pois de há muito se noticiou esse movimento academico.

Felizmente, em Natal, não apenas o movimento intelectual entre os homens é intenso: as filhas de Eva se organizam e já temos belos movimentos de inteligencia, principalmente aqueles que têm origem na Escola de Serviço Social e na Juventude Feminina Católica.

As nossas jovens não tentaram, como as suas colegas, cariocas, ingressar na Academia Brasileira de Letras. Não. Tomaram iniciativa mais arrojada e mais simpatica: fundaram a sua propria Academia. Os valores femininos serão proclamados

(Conclui na 4a. página)

ESTÁ NA HORA!...

Quer possuir uma Chalupa?...

Fale com Ari Maia, Av. Deodoro n. 209, esquina o que lhe oferece um Vão S. Francisco."

SOCIEDADE

O PENSAMENTO UNIVERSAL

Avivemos a devoção do Santo Rosário, em nós e nas nossas familias. Se em nossas casas, nossas escolas e em nossas oficinas se rezar o Rosário de Nossa Senhora, poderemos esperar que hão de cessar os castigos, tornará a florescer a fé e gozaremos dias de paz e de tranquilidade. — S. João Bosco.

ORIENTANDO

Os ovos de parasitas presentes na água são retidos pela filtração. Mas isto só se verifica quando o filtro está perfeito e é lavado frequentemente, o que nem sempre acontece. A fervura é medida mais eficiente, pois destrói os germes causadores de doenças, que podem ser veiculados pela água.

Beba sempre água filtrada, mas se quiser ter maior segurança, prefira água préviamente fervida. — SNES.

RECEITA DO DIA

ARROZ COM CENOURAS. — Pica-se cebola, refoga-se em azeite, acrescenta-se água, suficiente para cozer o arroz, cortam-se algumas cenouras em rodelas finas e deitam-se dentro, deixam-se ferver. Quando estiverem quase cozidas, adiciona-se o arroz. Na cosinha vegetariana só se emprega azeite muito fino, a não ser, em alguns casos, manteiga fresca.

FARMACIAS DE PLANTÃO

Farmacia Sertaneja — Rua Ulisses Caldas — Cidade alta.

Farmacia Rocas — Rua Expedicionário José Varela — Rocas.

Farmacia Dos Pobres — Rua Presidente Bandeira — Alecrim — Fone: 20-80

ANTE-ONTEM:

Transcorreu, sábado passado, o aniversário natalicio do dr. Raimundo Nunes, otorrino laringologista nesta Capital, e pessoa de projeção na sociedade natalense. Na oportunidade foi aquele facultativo muito cumprimentado por amigos e admiradores.

FAZEM ANOS HOJE:

SENHORAS:

Neusa de Oliveira Soares, esposa do senhor Abél Soares, proprietário nesta cidade.

— Maria Nazaré Romão esposa do snr. Luis Romão, proprietário da Agencia Pernambucana.

— Wilhermina Saraiva, esposa do professor Gumercindo Saraiva, comerciante nesta praça.

— Alzira Gurgel Guerra, esposa do snr. Máximo Guerra, funcionário da Alfandega de Natal.

SENHORES:

— Vital Jofelli, gerente da Agencia do Banco do Brasil em Açu, deste estado.

— Euclides Lira, auxiliar do comercio desta praça.

— Geraldo Barbosa, funcionário do Instituto dos Industriários.

Artur Veiga, funcionário da Prefeitura Municipal.

CRIANÇAS:

Marlene, filha do snr. Waldemar Silva. Já falecido.

— José Nôga, filho do snr. Lino Nôga, nosso cooperador residente em Itaretama, deste Estado.

Angela Maria — Completa, hoje, o seu primeiro aniversario, a pequena Angela Maria, filhinha do snr. Pedro Ferreira de Mélo, comerciante nesta cidade, e de sua exma. esposa, d. Almira da Câmara Mélo.

ALUGA-SE UMA CASA

Recem-construida, com pavimento superior, no Tirol á Rua Alberto Maranhão, 920. A tratar á Av. Rio Branco, 707 — Telefone — 1937

Placard Esportivo do Brasil e do Exterior

Campeonato Brasileiro de Futebol

D. FEDERAL

Minas 2 x Mato Grosso 2 — Marcadores: Patrocinio e Gustino, para os montanhenses e Muriacir (penalty) e Traçaia, para os matogrossenses. os artilheiros. Juiz — Mario Viana — Renda 95.963 cruzeiros.

SAO PAULO

Rio G. do Sul 4 x Pará 0 — Artilheiros: Jeronimo — Bodinho — Alderi e Luizinho. Juiz — Carlos de O. Monteiro — Renda 73.975 cruzeiros.

AMISTOSOS

JOÃO PESSÔA

Botafogo 3 x Treze 3

RECIFE

Sport 3 x Auto Esporte 0
America 3 x Sta. Cruz 1

JUIZ DE FORA

Esporte 2 x Tupinambás 1
Tupi 1 x Siderurgica 1

NITEROI

Fonseca 8 x Esperança 3

CAMPOS

Goitacás 4 x Campos 2

SAO GONÇALO

Adriamino 5 x Olimpico 1

PIRACICABA

XV de Novembro 1 x Palmeiras 1 — Artilheiros: Passos e Odair, respectivamente.

CAMPINAS

Guarani 2 x Mogiana 1 — Romeu e Augusto, para o bugre e Clovis, para a Mogiana, os artilheiros.

LINS

Linense 3 x São Paulo 2

SANTO ANDRÉ

Port. Desportos 3 x Corintians 1

CRUZ ALTA

Guarani 4 x São Luiz 0

CURITIBA

Palestra 2 x Coritiba 1

BLUMENAU

Olimpico 2 x Concordia 1

JOGOS INTERNACIONAIS

MONTEVIDEU

Penarol 1 x America do Rio 0 — Goal de Romary

LA PAZ

Madureira do Rio 1 x Bolivar 1 — Goleadores: Oswaldinho e Ugarti, respectivamente.

ESTAMBUL

Sabado — Corintians Paulista 1 x Garapa Sharai 0

Domingo — Seleção Turca 1 x Corintians 1

LONDRES

Sabado — Manchester United 6 x Arsenal 0 — Com este resultado, o Manchester sagrou-se campeão da Inglaterra, da temporada 51/52 e deverá vir ao Brasil em julho, para as disputas da Copa Rio.

Sofre de Asma?

Só a expectativa de um acesso de tosse e asfixia asmatica, com o seu cortejo aterrador, abate o espirito mais resistente. Ser asmatico é viver sempre debaixo dessa obcessão nervosa e dissolvente. O REMEDIO DO DR. REYNGATE, a salvação dos asmaticos, combate eficazmente não só a propria asma, como qualquer bronquite cronica ou não, tosses, chiados, etc. Com o REMEDIO DO DR. REYNGATE, o preparado puramente vegetal, o doente adquire imediato alivio, voltando sua respiração logo ao ritmo natural. Distribuidor: Araujo Freitas. Não encontrando no local, enviem antecipado, Cr$ 30,00 para o Lab. Jardim endereço telegrafico MANDELINAS, Rio, que remeteremos. Não enviamos pelo reembolso postal.

Protejas Assaduras

POLVILHO ANTISSEPTICO

GRANADO

Frieiras Suores fetidos

TENHA SEMPRE A' MÃO UM EXEMPLAR DA A ORDEM.

Atenção!

Arrenda-se a Padaria e Confeitaria Teresopolis, a tratar à Rua Felipe Camarão, 601—Fone 17-23

Natal — Entre 11 e 14 horas e 17 1/2 e 19 horas, diariamente.

V. S. VAI A RECIFE?

O Hotel Bôa—Vista instalado em confortavel Parkete no coração de Recife, despõe de aposentos confortaveis—

Diarias 60,00

Rigorosamente familiar

Ha espaço para guardar automoveis

HOTEL BÔA — VISTA

Rua Barão de Borja, 36

Proximo a Radio Tamandaré

RECIFE

Rebate as declarações de Capeletti o sr. delegado da CBD em Natal

A Confederação Brasileira de Desportos enviou o dr. Antenor Luz, delegado daquela entidade nesta cidade, o seguinte oficio, relativamente às declarações que prestou à cronica esportiva do D. Federal, o juiz Ivan Capeletti:

I — Tomando conhecimento pela imprensa local de declarações prestadas à reportagem esportiva do Rio, pelo juiz que arbitrou o segundo jogo entre as seleções do Pará e do Rio Grande do Norte, aqui realizada sob nossa direção na qualidade de Delegado da CBD, nós quais somos acusados de havermos negado assistência àquela autoridade esportiva por ocasião dos acontecimentos que se verificaram naquele embate, vimos, pelo presente e por intermedio dessa Magna Entidade, apresentar nosso veemente protesto contra tão deslavada inverdade, uma vez que é do conhecimento do público esportivo desta capital, da imprensa falada e escrita e das autoridades que estiveram presentes ao aludido encontro, havermos, tão logo solicitados por aquele juiz, estado em campo, atendendo-o prontamente, expondo-nos ate, por sua causa, as garradas que, sem dúvida, a ele eram dirigidas por assistentes mais exaltados.

II — Esqueceu-se aquele apitador de que fomos nós que solicitamos em campo a presença de um médico para atende lo, e que nossas foram as providências para sua remoção ao Pronto Socorro; esqueceu-se, ainda, de que tão logo nos foi possivel, estivemos com sua pessôa, levando-lhe o nosso apoio moral e, tambem, assistindo ao auto de corpo de delito que lhe foi procedido. Olvidou enfim, que com ele estivemos, até altas horas, em uma reunião dansante, onde o citado arbitro se divertiu largamente.

III — Maior extranheza nos causaram suas declarações quando na propria sumula do jogo em questão, faz aquele juiz referencias elogiosas à assistencia que lhe prestámos.

IV — Aqui fica, ao Presidente da CBD, o nosso enérgico protesto áquelas declarações, totalmente infundadas e injustas, as quais, se confirmadas, servirão apenas para que apresentemos restrições à integridade moral de quem as fez, talvês por reconhecer que já nada mais tem a perder neste sentido.

Ambiente de vitoria..

(Conclusão da 3a. página)

do Sport, de não contar com um plantel muito grande de remadores. Todavia, os que dispõe atualmente o clube, poderão conquistar um triunfo consagrador na tarde de domingo. Revela-nos o dinamico desportista a sua esperança de na próxima competição, contar com um número mais elevado de remadores.

Depois da palestra com a reportagem, foi servido aos presentes, profuso copo de guaraná. Estava terminada a visita.

Momentos agradáveis nos foram proporcionados na séde do rubro-negro, onde passamos uma manhã alegre, num convívio sadio dos que sabem fazer o esporte, um meio de aproximação e amizade entre os povos.

Respira-se ambiente de vitoria no seio da familia *rubro-negra*. O Centro Náutico, — campeão da cidade, — deve ficar prevenido, pois os remadores do "leão", prometem uma desforra completa. A luta vai ser muito ronhida e sensacional. Acreditamos que um grande público estará presente domingo à tarde ao local da refrega, o recinto do velho Potengi.

A regata constará de seis páreos: 3 de estreantes e 3 de *novissimos*. Eis o programa da prova que obedece o patrocinio do Sport:

1º. páreo — Estreantes — Iole 4 remos — 1.000 metros.

2º. páreo — Estreantes — Iole a 2 remos — 1.000 metros.

3º. páreo — Novissimos — Single-skiff — 1.000 metros.

c/patrão — 1.000 metros.

4º. páreo — Estreantes — Outrigger a 4 remos.

5º. páreo Novissimos — Iole a 4 remos — 1.000 metros.

6º. páreo — Novissimos — Prova classica — Outrigger a 4 remos com patão.

VENDE-SE uma casa á Rua Juvino Barreto nº. 242, a tratar na Rua Ulisses Caldas nº. 242, com o proprietario.

Como ganhar u'a Maquina fotografica inteiramente gratis

Mande seu endereço para Caixa Postal, 1405, SÃO PAULO afim de receber informações detalhadas.

Galvão. Mesquita Ferragens S/A

CASA QUE NÃO TEM COMPETIDORES
Ferragens, artigos sanitários e outros materiais
Tudo recomendavel em qualidade e preço
Rua Dr. Barata, 217. — Fone 1158

Humberto Gonçalves Bezerra

Cirurgião Dentista

Edificio Magaly — Av. Rio Branco 564 — 1o. Andar — telef. 21-92 — Expediente 11 as 18 horas. A noite mediante ajuste previo.

FUTEBOL PAULISTA

Campeões do interior

1919	E. C. Taubaté
1920	Corinthians Jundiaiense, de Jundiaí
1921	Paulista F. C., de Jundiaí
1922	Rio Branco F. C., de Vila Americana
1923	Rio Branco F. C., de Vila Americana
1924	Não houve campeonato
1925	Velo Clube Riachuelense de Rio Claro
1926	Taubaté (Lafi)
1926	E. C. Elvira, de Jacarei (Apea)
1927	Botafogo, de Ribeirão Preto (Apea)
1927	Ponte Preta (Lafi)
1928	S. C. São Caetano, de São Caetano
1929	C. A. Floresta de Amparo
1930	Amparo A. C., de Amparo
1931	XV de Novembro, de Piracicaba
1942	E. C. Taubaté, de Taubaté
1943	Noroeste, de Bauru
1944	Guarani, de Campinas
1945	Batatais, de Batatais
1946	Bauru, de Bauru
1947	XV de Novembro, de Piracicaba (profissional) Rio Pardo (amador)
1948	XV de Novembro, de Piracicaba (profissional) São Paulo, de Araraquara (amador)
1949	Guarani, de Campinas (profissional) Atlas (amador)
1950	Radium, de Mococa (profissional) Atlantica, de Ribeirão (amador)
1951	XV de Novembro, de Jaú (profissional) Prudente, de Campinas (amador)

Curso Misto "São Geraldo"

DO PROF. MAGELA CRUZ

Admissão ao Ginasial e ao Comercial. Aulas Praticas de Português e Aritmetica, destinadas a pessoas que não desejem frequentar outros Cursos.

Informações — Diariamente, de 8 as 11 e de 14 às 17 horas, à Avenida Rio Branco 590.

Para entrega imediata!...

Os NOVOS Super-Caminhões "COMMER" modelos 1952

(A GASOLINA E A OLEO)

ECONOMICOS, RESISTENTES, os Novos "COMMER" trazem ainda novas caracteristicas:

NOVOS motores a gasolina de 6 cilindros com valvula na cabeça
NOVOS motores diesel de 6 cilindros de rapida aceleração.
NOVOS eixos trazeiros de duas velocidades (reduzidos)
NOVOS freios hidráulicos auxiliares a vácuo
4/5 quilometros com 1 litro gasolina e 9/10 para o diesel!
GARANTIA DE PEÇAS SOBRESSALENTES E SERVIÇOS
Mais um produto inglez do GRUPO ROOTES

VENDEDORES EXCLUSIVOS

Paula, Irmãos & Cia.

Rua Dr. Barata, 190 — Fones: 22-07 e 23-30

LEITURA ... LOMBADA

Labim/UFRN

Ambiente de vitoria nas hostes do Sport Club de Natal

Atendendo um convite da diretoria do Sport Club de Natal, a cronica esportiva da cidade, esteve ontem pela manhã, visitando a séde e a garagem nautica, do veterano clube do remo norte-riograndense.

Fomos os primeiros a chegar ás dependencias do Sport e lá já encontrámos muita gente à nossa espera inclusive mesmo, o deputado Tullo Fernandes de Oliveira, atual presidente do clube rubro-negro e cuja ação à frente do Sport, tem sido das mais profícuas e eficientes.

Esperámos um pouco. até que chegassem o Elder Furtado, o João Neto e finalmente, nosso bom amigo Waldemar Araujo, de uma "pontualidade" a toda prova. Reunido todo o pessoal, chamou-nos o presidente do Sport, para que vissemos o treinamento das guarnições rubro-negras que vão correr domingo próximo. Assistimos a alguns "pegas", de iole a 2 e 4 remos, de out-rigger e uma exibição do skifista Rossete, uma das esperanças do Sport, na prova náutica do dia 4. Depois dos exercícios, nos quais constatámos a perfeita forma fisica e técinca dos remadores do clube de Clidenor Lago, estivemos conversando com alguns atletas das guarnições. Todos êles mostravam-se bastante animados e otimistas, quanto ao resultado da próxima regata, acrescentando mêsmo, que dificilmente perderão este novo páreo. Joselino Sampaio e Mucio Cortez, demoraram-se palestrando com os reporteres e diziam estar confiantes. Apontavam mesmo, quais os páreos que deveriam vencer e os que poderiam sair perdendo.

No computo geral, o clube rubro-negro sairia triunfador.

Voltámos a palestrar com o dr. Tulio Fernandes, que passou a expor os seus planos para o futuro. Pretende o presidente do "leão" potiguar, introduzir várias modificações na séde do clube, ampliando a rampa e sobre ela, construindo uma marquise e trampolim. Sobre esta marquise, nos dias de regatas, as familias dos sócios poderão se alojar a vontade, pois a mesma será coberta e assim, todos ficarão abrigados da inclemência do sol. Para a execução de tal obra, os rubro-negros contam já, com grande quantidade de material, como tambem o engenheiro Gentil F. de Souza, prontificou-se a supervisionar o serviço, que deverá ser iniciado nos fins deste ano.

Falando sobre o inicio de seus trabalho no Sport, disse-nos o presidente Tullo Fernandes que encontrára o clube em situação precaria. Pouco a pouco, com o auxilio de dedicados rubro-negros, conseguiu atenuar o ambiente. Comprou moveis, mandou fazer uma limpesa na séde, adquiriu um rádio e obteve o mais importante, a reaproximação ao clube, de muitos atletas que pareciam desenganados. Hoje, — acrescenta Tullo, — o ambiente é outro. Antigamente, a nossa séde era deserta e poucos apareciam por aqui. Agora, como vocês viram, desde muito cêdo a turma invade a garage e isto me alegra sobremodo e tenho certeza de que dentro de mais seis mêses, a coisa será muito maior. Lamenta-se o dirigente

(Conclui na 2a. página)

Indicador Profissional

ADVOGADOS

ALVAMAR FURTADO DE MENDONÇA

CLOVIS GENTILE
ADVOGADOS
Avenida Duque de Caxias, 119.
1.º andar — sala 107
Fone: 1606.
"Edificio Bila"

ANTONIO TOSCANO CAVALCANTI
ADVOGADO
Escritório: Rua Acre, 55 — 5.º andar — sala 507
FONE: 43-1396
Residência: Rua Hilário de Gouvêa, 88-ap. 302
FONE: 37-4662
RIO DE JANEIRO

ADVOGADOS
DJALMA ARANHA MARINHO
Residência: Av. Prudente de Morais, 615. Fone 14-56

DANTE DE MELO LIMA
Residência: Rua Floriano Peixoto, 529
Escritório: Av. Tavares de Lira, 95-1.º. Fone 15-70, Natal

BEL. EWERTON DANTAS CORTÊS
ADVOGADO
Escritório: Av. Duque de Caxias, 114, (Ed. Bila), Sala 206. Fone 22-65
Residência: Rua Trairi, 581

JONAS GURGEL
PROVISIONADO
Aceita causas civis, comerciais. Advocacia em Caraúbas, Martins, Apodi, Portalegre, Patú
Escritório e residência: Praça Getulio Vargas, 69 — Caraúbas

VICENTE DE SOUZA
Advogado
Escritório e residência: Rua Fonsêca e Silva, 1105 - ?
Fone: 2364 — Alecrim — Natal

DENTISTA

ROSALVO P. GALVÃO
CIRURGIÃO DENTISTA
Cirurgia Buco — Maxilar — Protese
Consultório — Av. Rio Branco, 638-A-Terreo
FONE 20-51 — NATAL — Rio G. do Norte

MEDICOS

DR. ARISTÓFANES JORDÃO
ESPECIALISTA
(Curso intensivo de aperfeiçoamento em São Paulo, sob a direção do Dr. Dante Pazzanese)
TRATAMENTO DAS DOENÇAS DO CORAÇÃO E VASOS
DOENÇAS INTERNAS
ELETROCARDIOGRAFIA
Consultas das 15.30 horas em diante
Consultorio: Av. Rio Branco n. 564 — 1.º andar — Edificio da Casa Rio — Fone — 2192
Residencia: Rua Dr. Manoel Dantas, 398 — Esquina da Av. Floriano — Fone — 2827

TRATAMENTO DAS FRATURAS
CORREÇÃO DOS DEFEITOS FISICOS
CIRURGIA
DR. EUDES C. MOURA
Ex-Interno do Serviço de Cirurgia do Prof. Barros Lima - Hosp. Sto. Amaro e da 2.ª Clinica de Ortopedia e Cirurgia Infantil do Hospital Manoel Almeida — Recife
CONSULTAS
das 15 ás 17.30 exceto aos sabados
Cons. Av. Rio Branco, 596 1.º andar — sala 1
Resid. Rua Felipe Camarão — 645

DR. HERIBERTO F. BEZERRA
Doenças de criança
Pediatra e Puericultor da "Maternidade Januario Cicco" Ex-Interno do Hospital das Clinicas da Universidade da Bahia — (Clinica Pediatrica Medica e Higiene Infantil do Prof. Rosannah de Oliveira)
Consultorio — Rua Ulisses Caldas, 86-1.º andar—Fone 1902 — Das 14 as 17 horas
Residencia — Rua Mossoró, 521 — Fone 1674

DISPONIVEL

DR. J. A. DE BARROS LIMA
Ex-interno da Clinicia Médica da Fac. Nac. de Medicina e do Pronto Socorro do Rio de Janeiro
CORAÇÃO — VASOS — APARELHO DIGESTIVO
TUBAGEM DUODENAL — REUMATOLOGIA — GLANDULAS ENDÓCRINAS
ás terças, quartas e sextas feiras, das 14 ás 18 horas
RESIDENCIA — Fone, 1105 — Ramal. 166

CLINICA DE CRIANÇAS
— DO —
DR. FERNANDO MEDEIROS
PUERICULTURA — PEDIATRIA
Consultorio e residencia: Presidente Quaresma, 353 — Alecrim — Fone 1693
Consultas: 10 ás 11 e 15 ás 18 horas

DR. JOSE' ALFRAN
CLINICA MEDICA — DOENÇAS DA PELE — SIFILIS — ALERGIA
CONSULTAS
Das 9 ás 11 horas e das 14 ás 17 horas
Consultorio — Av. Rio Branco, 689 — 1.º
Residencia — Praça Pio X, 320 — Fone — 1374

DR. GENARO FLORIO
Clinica Médica do adulto e da criança — Doenças de senhoras — Partos — Perturbações da Gravidez — Tratamento das varizes — Ondas Curtas — Eletrocoagulação
Consultório e residência — Avenida Rio Branco, 787.
Fone: 2417 — Horario: 13.30 horas, em diante

DRA. LICY TEIXEIRA
ESPECIALISTA
DOENÇAS DE SENHORAS — PARTOS
(Curso de aperfeiçoamento no Rio de Janeiro e Belo-Horizonte)
Consultorio: Edificio Magaly (acima da Casa Rio) — 1.º andar.
Consultas: das 14 horas em diante
Residência: Av. Rio Branco, 440 — Fone: 19-20

DR. MACHADO
DOENÇAS MENTAIS E NERVOSAS
CONSULTAS EM HORARIO PREVIAMENTE MARCADO
Consultório e Residencia: Assú, 419 — Fone 1384

Clinica de crianças
DR. MIRABEAU PEREIRA
PUERICULTOR E PEDIATRA
Consultas: Das 15 horas em diante
Consultorio e residência: Rua João Pessôa, 194
Fone: 21-16

DR. HERMANCE PAIVA
CLINICA MEDICA — VIAS URINARIAS
Consultorio: Rio Branco, 189-1.º — Fone 2477
Residência: General Ozorio, 246
Horário: 15 ás 18 horas
NATAL — Rio G. do Norte

DOENÇAS NERVOSAS E MENTAIS
DR. OTTO JULIO MARINHO
DIARIAMENTE DAS 15 AS 17 HORAS
CONSULTORIO:
AV. RIO BRANCO, 589, 1.º ANDAR

DR. PEDRO SEGUNDO
ESPECIALISTA
VIAS URINARIAS — PROTOLOGIA E SIFILIS
Cura Radical das hemorroidas, varises e hidroceles, sem operação e sem dor. Doença da uretra, prostata, vesiculas, seminais; bexiga e rins. Tratamento rapido das uretrites agudas e crônicas e suas complicações. Perturbações. Urotroscopia. Galvano Cauterio
DAS 15 HORAS EM DIANTE
Consultório: Edificio "Nova Aurora". Rua Dr. Barata, 241-1.º andar. Residência: Rua Apodi, 377. Fone 13-60

DR. PAULO SOBRAL
DA MATERNIDADE JANUARIO CICCO
Ondas curtas — Eletro-coagulação e Bisturi Eletrico
Partos e Doenças de Senhoras
Consultorio: Residência: Av. Prud. de Moraes, 746
Praça João Maria, 74
Consultas de 9,30 ás 11,30 e das 14 ás 17 horas
Natal — Rio Grande do Norte

DR. VICENTE MONTEROSSO
Ex-Gynecologista e Obstétra do H. C. Aér. do Rio de Janeiro
Ex-Chefe de Equipe da Maternidade Clara Basbaum do Rio de Janeiro
Cirurgia — Doenças das Senhoras — Partos sob Analgesia
CONSULTAS — 2as e 5as. Feiras, das 14 ás 18 horas
Sabados, das 9 ás 11.30 horas
Av. Rio Branco, 683 — 1.º andar — Sala 3

DR. ITALO CARVALHO
OUVIDOS — NARIZ — GARGANTA
OTO RINO LARINGOLOGISTA DO HOSPITAL "MIGUEL COUTO"
Ex-Interno do Hospital Santa Izabel (Bahia) Serviço do Prof. Dr. Carlos Fêra.
CONSULTORIO:
Av. Rio Branco, 596 — 1.º andar — Sala 7
Dás 14 — 17 horas
Res. Av. Rio Branco, 874 — Fone 2380

QUARTA FEIRA — REX — QUARTA FEIRA
Matinée — Soiree
JAMES STEWART — MARGARET SULLAVAN em
Tempestade d'alma
Agora a grandiosa novela se torna um drama no cinema! produção da METRO.
NOTA: — Será apresentada na mesma sessão, um complemento com duração de 60 minutos, com os grandes sucessos da METRO, para 1952.

HOJE — REX — HOJE
Matinée às 15.30 e Soirée às 20 horas
TYRONE POWER — NORMA SHEARER em
Maria Antonieta

HOJE — São Luis — HOJE
Matinée às 15.30 e Soirée às 20 horas
JOHN WAYNE — JOANNE DRU em
A Legião Invencivel
Um super Far-west da RKO

A partir de Sábado em Matinée e Soirée no REX
INGRID BERGMAN em
STROMBOLI
Eis, enfim, o filme mais falado e esperado... de todos os tempos! Paixões vulcanicas... Corações em chamas!

São Pedro — Hoje
Matinée e Soirée
Porto dos homens perdidos
Um filme policial

AS DORES DO ESTOMAGO

As enxaquecas, vômitos, gases, flautulências, ânsias, vertigens, são efeitos das doenças do estômago, fígado e intestinos. Curando essas doenças, cessarão aqueles
— sintomas —
As Pilulas do ABBADE MOSS são indicadas no tratamento da angio-colites e da prisão de ventre e suas
— Manifestações —
PILULAS DO ABBADE MOSS
São licenciadas pela Saúde Pública e conhecidas por milhares de pessoas.

PETROLINA MINANCORA
CONTRA CASPA, QUEDA DOS CABELOS E DEMAIS AFECÇÕES DO COURO CABELUDO.
TONICO, CALMANTE POR EXCELENCIA

DR. RAIMUNDO NUNES
OLHOS, OUVIDOS, NARIZ E GARGANTA
CONSULTORIO: Av. Rio Branco, 623-1.º andar
Horario — De 10 ás 11 e 15 ás 17 horas
Residencia — Av. Floriano Peixôto, 293 — Fone — 2852
NATAL — RIO GRANDE DO NORTE

†

IOLANDA MACIEL TRIGUEIRO
MISSA DO 30º. DIA

CONVITE

ANTONIO DO NASCIMENTO TRIGUEIRO E FAMILIA, convidam os parentes e amigos para assistirem a Missa de 30.º dia, que mandarão celebrar, na Matriz da Apresentação, no dia 2 de maio vindouro às 6,30 horas, por alma de sua filha e irmã, IOLANDA MACIEL TRIGUEIRO, fazendo-extensivo o mêsmo convite à Escola Normal de Natal, na pessôa de seu Diretor, professor Clementino Câmara. Antecipadamente agradecem a todos que comparecerem a êsse ato de piedade cristã.

Futebol na Europa em 1951
Resultados de todas as partidas Internacionais
OS PRIMEIROS CITADOS, SÃO LOCAIS

[redacted]
TCHECOSLOVAQUIA — Campeão — Bratislava
Tchecoslovaquia x Hungria 1x2
Hungria x Tchecoslovaquia 1x1
DINAMARCA — Campeão — Akademik
Suecia x Dinamarca 3x1
Dinamarca x Austria 3x3
Noruega x Dinamarca 2x0
Dinamarca x Finlandia 1x5
Dinamarca x Suecia 3x1

O SANGUE E' A VIDA
PURGUE O SANGUE DE PREFERENCIA O ESTOMAGO
ELIXIR 914


INOFENSIVO AO ORGANISMO
REUMATISMO! SIFILIS!
AGRADAVEL COMO UM LICOR
Tome o popular depurativo composto de HERMOFENIL, SAMAMBAIA, NOGUEIRA, FE'-DE-PERDIZ, SALSAPARRILHA e outras plantas medicinais de alto valor depurativo. Aprovado pelo D.N.S.P. como medicação auxiliar no tratamento da Sífilis e Reumatismo
— de [illegible]

GRANDE FEIRA DE RADIOS!
Brinde Especial a Preços Extraordinarios.
GRANDE VARIEDADE DE RECEPTORES DAS SEGUINTES MARCAS
RCA VICTOR — ODEON — INVICTUS — HIKOC MARCONI-SEMP — ETC.
— o —
LINDOS MODELOS — TIPOS MODERNOS.
DIVERSAS CAPACIDADES — GARANTIDOS.
SOBERBAS RADIOLAS DE MEZA E DE GABINETE COM TOCA-DISCOS "LONG-PLAYEL"
— o —
RADIOS RECONSTRUIDOS E SEMI-NOVOS — DAS MARCAS RCA VICTOR — PHILIPS — CHRISCO — G. ELECTRIC — WESTINGHOUSE — ETC —
— o —
TOCA DISCOS SIMPLES E AUTOMATICOS, NOVOS E USADOS
— o —
FACILIDADES DE PAGAMENTO
VISITEM SEM COMPROMISSO A FIRMA
CARLOS LAMAS
RUA DR BARATA Nº 233 FONE 1159
— NATAL —

Labim/UFRN

Pio XII fala às mulheres
Sua influência na vida publica

Maternidade e Infancia

OTTO GUERRA

Bem avisado andou o dr. Januário Cicco, mandando imprimir o discurso que pronunciou por ocasião da entrega de certificado de Auxiliares de Parteiras, às moças que terminaram o Curso de Maternidade, organizado pelo FISI, na Maternidade "Janúario Cicco".

E' um discurso de paraninfo cheio de ideias e, tambem, de justas recriminações, como por exemplo quando estranha que se peçam esmolas, através do Departamento Nacional da Criança, nas chamadas Campanhas de Redenção da Criança. Entende que isto é tão irrisório como seria se pedissem os mesmos socorros para manter o Exercito, a Marinha, as Forças Aereas.

Infelizmente, porém, ainda não temos mentalidade que compreenda estas coisas. Os orçamentos da União Estados e Municipios, acochados por um sem número de problemas, não acham meio de arrumar bastantes recursos para o grave problema. E a iniciativa privada, o espirito de cooperação do nosso povo ainda está muito longe de tomar o impulso que precisa.

Porque, francamente, nós temos muito mais confiança nas obras particulares, do que nas do governo. O papel deste, em casos dessa natureza, será animar, subvencionar com largueza, traçar mesmo uns tantos rumos, do que fazer.

O discurso do dr. Januario é de 30 de outubro de 1951. Diz êle que até aquela data passaram pela Maternidade 3.817 mulheres, tendo nascido 3.113 crianças.

E faz então uma pergunta angustiada: Onde estarão essas crianças? O silencio de nenhuma resposta, como que aponta para a vala comum.

Aqui, tocamos noutro ponto gravissimo. O Estado é impotente para organizar estabelecimentos em número suficiente para cuidar da assistencia à infancia. Deve assim animar e ajudar a iniciativa particular e procurar por todos os meios uma assistencia maior às proprias familias, inclusive através de orientação adequada, salarios melhores, preparação dos pais e assim por diante.

Como se vê, o discurso que recebemos traz à discussão problemas da mais alta importancia para o Brasil.

PREITO DE SAUDADE



ELIZA MARTINS DE ANDRADE

Transcorrendo, hoje, 6 mezes do tragico falecimento da Srta. Elisa Martins de Andrade, a Sra. Ezilda Lisbôa Meirelles, num preito de Saudade, publica os seguintes dados referentes á extinta:

Elisa Martins de Andrade, nasceu a 24 de Abril de 1921, na cidade de Mari, estado da Paraiba.

Faleceu a 28 de Outubro de 1951, em desastre de jautomovel quando se dirigia a cidade de S. José de Mipibú.

E' filha legitima de Benedito Leopoldino de Andrade e Júlia Martins de Andrade, são seus irmãos: Elias, Gerson, Emiliano, Edson, Irene, Bernadete e Dulce.

A pranteada Elisa era religiosa, devota de S. Francisco de Assis e irmã de N. Sra. do Carmo, associada do S. Coração de Jesús. Sobrinha de Irmã Adelaide, religiosa das Damas Cristães residente em Santo Antão, Estado de Pernambuco.

A falecida residia em Goianinha dêste Estado.

O problema da paz

CIDADE DO VATICANO, 28 — O Papa Pio XII, em discurso pronunciado durante um dos momentos mais importantes da campanha para as eleições municipais de 25 de maio próximo, exortou as mulheres católicas a exercerem sua influência por meio de "medidas concretas".

O Sumo Pontifice disse às delegadas da Federação Internacional das Mulheres Católicas que o visitaram no Vaticano que seus direitos devem ser exercidos "com influência" na vida publica e social, nos Parlamentos e tribunais".

Embora o Papa tenha dirigido a palavra a um grupo internacional, seu apelo teve importância extraordinária para as mulheres italianas, que votarão nas eleições municipais que serão celebradas aqui e no sul da Itália.

Referindo-se ao problema da paz, perguntou o Papa, a certa altura:

"Quem pode duvidar sinceridade de uma mulher, quando ela invoca a paz? Ou quando ela detesta a guerra, da qual ela é a ultima que merece mais com paixão?

Certos como estamos da grande contribuição que as mulheres podem dar á causa da paz, dirigimos esta margem paternal a vós, mães, espôsas e moças de tôdas as nações e particularmente a vós, mulheres católicas".

Participam do Congresso delegados de 45 organizações católicas femininas.

O Papa lembrou-lhes o antigo poder de Andromaca, a dedicada espôsa de Heitor de Tiro, condenada pela guerra às lágrimas da viuvez. Muito embora, seja uma lenda — disse o Papa — Andromaca continua a ser "a personificação das imensas tragédias em que as guerras de todos os tempos têm mergulhado as mulheres e mesmo das mais atrozes, para elas reservadas pelos conflitos modernos e totais".

Sua Santidade pintou um quadro vivo das tragédias sofridas pelas mulheres, nas guerras modernas.

DR PEDRO COELHO

DOENÇAS NERVOSAS E MENTAIS

— ELETROCONVULSOTERAPIA —

Ex-interno dos Hospitais de Alienados (Pernambuco) e Correia Picanço do Recife

CONSULTAS

Das 15 às 17 horas

CONSULTORIO

Av. Rio Branco, 564-1.º andar

EDIFICIO MAGALY

RESIDENCIA

Rua Seridó, 454 — Fone 23-93

AVISO AOS ASSINANTES D'A ORDEM DA CAPITAL E DO INTERIOR

Solicitamos aos nossos cooperadores da Capital e do interior providenciarem o pagamento de suas assinaturas, quando procurados pelo nosso cobrador ou pelos Agentes.

Outrossim lembramos que as assinaturas são pagas adiantadamente, sem exceção.

A GERENCIA

Dr. Varela Santiago

O dr. Varela Santiago vê passar, hoje, mais um aniversário natalicio.

Na simplicidade da festa que hoje transcorre divisamos uma data muito grata às mães e crianças pobres de Natal, pois é a festa natalicia do médico que tem dedicado toda a sua vida aos problemas que afligem as mães e crianças pobres desta terra do Forte dos Reis Magos.

Médico na mais alta acepção do termo, tendo a medicina como um santo sacerdócio jamais uma pessoa por mais modesta que fosse recebeu dos seus labios uma resposta desanimadora. Pelo contrário, até. Procura sempre que possivel animar todas as pessôas que a êle recorrem. Diretor do Instituto de Proteção à Maternidade e á Infancia tem à frente daque le sodalicio se desdobrado em multiplas campanhas atestando isso a vacinação das crianças pela B.C.G., vitoriosa graças a eficiente colaboração do Diretor do Instituto da Avenida Deodoro.

Tambem, a educação das jovens do Rio Grande do Norte deve ao dr. Varela Santiago grandes serviços. Diretor da Escola Doméstica de Natal vem desempenhando aquele cargo com brilhantismo ao lado de uma honestidade a toda prova motivo porque a Escola que dirige promoverá hoje uma homenagem ao seu querido diretor.

A ORDEM que o tem como um dos melhores cooperadores faz justiça e cumprimenta os que vem o benemerente aniversário os seus votos de prosperidade para que o dr. [illegible] ainda por muitos anos [illegible] uma casta [illegible] Natal.

Getulio Vargas declara suas rendas

RIO, 28 (Radiopress) — O snr. Cesar Prieto, diretor da Divisão do Imposto de Renda, esteve, hoje, em Petrópolis, para receber a declaração do presidente da Republica. O snr. Getulio Vargas fez, pessoalmente, a exposição de suas rendas.

Quando o snr. Prieto chegou ao Palácio, o chefe do Governo já estava com tôdas as cifras alinhadas e preparou sua declaração em poucos minutos, fazendo um relato completo de tôdas as suas rendas.

Jantar de...

(Conclusão da 1a. página)

social e economica do Brasil e congratulando-se pela feliz iniciativa do Sindicato em promover aquela reunião de cordialidade.

Roteiros da Zona Oeste

O nosso brilhante conterraneo escritor José M. R. Castelo Branco, pesquizador de nossas fontes históricas e geográficas, com largos e documentados estudos, publicados sôbre [illegible] vem de dirigir [illegible] uma carta [illegible] Natal, [illegible] o seu livro [illegible] lançado pela Fôrça Pongetti, e da qual destacamos o seguinte trecho:

"Li com muito agrado e aproveito o seu interessante livro "Roteiros da Zona Oeste do Rio Grande do Norte". Natal não [illegible] sua historia [illegible] que [illegible] o que [illegible] a evolução [illegible] Grande [illegible]

Arranje novos assinantes para A ORDEM. Do contrário, o sr. ou a sra. não são amigos da imprensa católica de nossa terra.

A ORDEM

NATAL — Segunda-feira, 28 de Abril de 1952

Adoração Noturna na Catedral

Relação dos homens, pertencentes às diversas associações, que estão escalados para fazer adoração ao Santissimo, na noite do dia 1, 1a. quinta-feira do mez, na Catedral.

De 8 ás 9 — Des. Adalberto Amorim — Srs. Antonio Corsino de Macedo — Alberto Wanderley — Agostinho Almeida — Climerio Varela — Dr. Ewerton Cortez — Francisco Genuino Tito — Hermilio Cabral de Macedo — José Nazareno Aguiar — Prof. Mario Cavalcanti — Manoel Alexandrino da Silva — Pedro Marcelino Diniz — Pedro Silva e Severino Da vid

De 9 ás 10 — Srs. Americo Miguel — Tenente Bento Eleazar Coutinho — José Romero — Dr. João Wilson Mendes Melo — José Gurgel Guará — José de Franca Monte — Leocadio Oliveira — Manoel Augusto Alves Afonso — Manoel André da Silva — Maximiano Guerra — Marcos Faleão — Drs. Otto Guerra — Odilon Coelho — Otavio Bezerra e Severino Luna

De 10 ás 11 — Srs. Alberto Mosso — Antonio Emerenciano — Dr. Custodio Tosca — Felipe Neri Francisco Cosme — Guanercindo Salvador de Moura — Heinerterio Goia — Herculiano Lopes Moreira — Heitor Gois — José Cosme Sobrinho — Manoel Genesio Cortez — Orlando Bessa — Pedro Urquisa Campos e Pedro Americo do Nascimento

De 11 ás 12 — Srs. Edson Albuquerque Guimarães — Geraldo Magela de Andrade — Jose da Cunha Pinheiro — José Cardoso Neto — José Avelino de Melo — Manoel Alexandrino da Silva — Silvio Soares da Costa e Valdemiro Cunha

De 12 ás 1 — Srs. Antonio de Abreu Pinto — Brasilino Gomes Cunha — Goncalo Pedro de Miranda — Matias Tavares de Oliveira — Severino Martins

Madre Estefania Peixoto

Registou-se, sábado passado o aniversário natalicio da Rda. Madre Estefania Peixoto, dignissima Superiora do Ginasio Imaculada Conceição.

A ilustre aniversariante pelo seu espirito boníssimo e esmerada cultura, vem dando, na direção do Ginásio o mais inequivoco testemunho da sua capacidade, na formação intelectual da mocidade feminina de Natal, o que lhe tem conquistado as mais vivas simpatias.

Atualmente está sob a sua égide a construção da nova capela do Ginásio, para cuja notavel realização a Revda. Madre vem empregando o maximo do seu zelo e abnegação.

Madre Estefania foi, por êsse grato motivo, muito cumprimentada.

Casos & Coisas

(Conclusão da 2a. página)

com mais entusiasmo do que a isto se propuzessem os imortais do sexo oposto.

A nossa juventude estudiosa e inteligente terá, assim um cenáculo proprio para as suas tertulias. Coisas sérias serão encaradas pelas nossas academicas, que em contacto com o mundo das letras, das bôas letras é logico, deixarão, por instantes, as futilidades das conversas, esquecerão as seduções da moda, e até o amor, quem sabe, ficará esquecido por furtivos momentos, tudo envolvido na dôce e sedutora atmosfera da mais pura espiritualidade.

Parabens, portanto, senhorinhas intelectuais.

M de V.

Agradece à cronica esportiva, o delegado da CBD

O dr Antenor Luz, delegado da CBD nesta capital, nos jogos do XXI Campeonato Brasileiro de Futebol, dirigiu à Associação dos Cronistas Esportivos, um oficio agradecendo a colaboração dos profissionais da imprensa especializada, no noticiario dos jogos realizados nesta capital.

Junto ao mesmo oficio de agradecimento, foi juntar uma cópia do protesto que lavrou por intermedio da CBD, contra as declarações feitas à imprensa carioca, pelo nosso ilustre Conselheiro que vai publicado em outro local do jornal.

Páscoa das Moças

Sua realização — Festa de confraternização

Realizou-se, ontem, na Catedral, com muita imponencia, ás 7 horas, a Páscoa das Moças. Oficiou o santo sacrificio da missa o revmo. mons. João da Matta Paiva, vigario geral da Arquidiocese.

Compareceu grande número de senhorinhas, em [illegible] à nossa Catedral.

A' tarde, na sêde da Juventude Feminina Catolica, houve uma festa de confraternização, tendo falado o revmo. pe. Nivaldo Monte.

Houve [illegible] sorteio de brindes [illegible]

Páscoa dos Ferroviários

No dia 1º de Maio proximo

A exemplo dos anos anteriores, os servidores da Estrada de Ferro "Sampaio Correia" farão no dia 1o. de [illegible] a sua páscoa [illegible] A [illegible] terá, ao corrente ano, brilho excepcional, dada as providencias [illegible]

O Pe. [illegible] Coelho de [illegible] vem [illegible] a [illegible] cidade de [illegible] Natal [illegible] Igreja do [illegible] Rosario dos [illegible]

Bi-centenario...

(Conclusão da 1a. página)

[illegible] nos [illegible] trabalharam [illegible] dedicação [illegible] espirito [illegible] brasileiro [illegible] pelo [illegible]

[illegible] [illegible] [illegible] [

Labim/UFRN

RIO, 29 — Telegrama — Será realizada, nesta Capital, em data a ser fixada, uma reunião dos governadores pessedistas convocada pelo sr. Amaral Peixoto chefe do executivo fluminense e presidente da agremiação majoritária. A Pauta constará de: reforma constitucional e legislação eleitoral.

A ORDEM

Propriedade do Centro de Imprensa S. A.

ANO XVI — RIO GRANDE DO NORTE — NATAL — TERÇA-FEIRA, 29 DE ABRIL DE 1952 — Num. 4961

RIO, 29 — Telegrama — A Diretoria do Centro de Comercio de Café acaba de receber comunicação do ministro de finanças segundo a qual o Presidente acaba de concordar na isenção de 2,7% sobre o estoque de café na praça do Rio a ser aprovado pela divisão economica em 30-6-52.

Corrução de Menores

Causas e Remedios--Como falou o Juiz de Menores

Declarações do Dr. Waldir de Abreu

RIO, 29 — Falando a proposito do problema de menores e delinquencia infantil, nesta capital, assim se expressou o dr. Waldir de Abreu, juiz de Menores.

— "As ações anti-sociais praticadas por crianças e adolescentes têm, entre nós, três razões fundamentais, o abandono pela miséria, a falta de assistência dos pais e a impunidade dos que conduzem os menores à vida do crime" —

"A primeira razão" — continuou — "de raizes mais profundas, se não pode ser extirpada, deve ser considerada com medidas atenuantes, como sejam colocação familiar bem cuidada para não agravar os complexos do smenores nem reduzi-los a situação de escravos, e pensar também na necessidade dos estabelecimentos adequados para a sua recuperação.

Infelizmente, atravessamos uma época em que a propria Municipalidade, ao contrário do que devia fazer, fechou as poucas escolas profissionais de que dispunha, transformando em ferro velho tôda a aparelhagem e sua maquinaria, como aconteceu nas escolas Ferreira Viana e Visconde de Mauá".

O ABANDONO

— "Quanto a segunda causa da impropriamente chamada delinquência infantil, a falta de assistencia de pais ou responsáveis impõe a repressão aos crimes contra a assistência familiar.

O que é preciso é punir os pais que, sem razão justificada, abandonem materialmente os filhos, permitindo-lhes vida de vicios e não lhe dêem instrução primária.

LACUNA PENAL

— "Enfim" — acentuou o juiz Waldir de Abreu — "a última razão da impropriamente chamada delinquência infantil, a impunidade dos corruptores de menores, como no caso do aliciamento de menores bicheiros, reflete profunda lacuna em nossa legislação penal.

Enquanto se pune com prisão de 1 a 3 anos a corrupção sexual de menores, não é crime a corrupção de crianças e adolescentes explorados na prática de crimes, quando não sejam os pais os corruptores.

Diariamente recebe êste Juizo menores que vivem na atividade do jôgo do bicho, do furto e atos contra a economia popular, a serviço de maiores. A única punição prevista na lei seria a dos delitos ocorridos como nos simples casos de coautoria. Fica inteiramente sem repressão o dano gravissimo de atrair para a vida delituosa infelizes crianças em idade em que não são capazes de discernir com firmeza o bem e o mal, habituando-se ao ganho de dinheiro fácil da vida visioca. Isto na idade em que deviam ser levados à escolas e aos estabelecimentos profissionais para um trabalho de aprendiz compativel com a sua compleição fisica e tendências.

E' minha intenção solicitar ao Govêrno providências urgentes, no sentido de que seja tão grave corrupção considerada crime e severamente punida".

A questão da cobrança de pedágio na ponte de Igapó

Abolida aquela medida desde junho de 1951. Esclarecimentos da direção da "Sampaio Correia"

Somente apos a publicação constante da edição do dia 27 deste mês, do "Diario de Natal", sob o titulo "Não é legal como não ha justificativa para a cobrança de taxa ou pedagio na ponte de Igapó", veio a Administração da Estrada de Ferro Sampaio Correia tomar conhecimento do fato de estar sendo cobrada, pela Prefeitura de Macaiba, uma taxa recaindo sobre mercadorias ou transportes que venham a atravessar o rio Potengi, pela chamada Ponte Ferroviária de Igapó.

A respeito do assunto, esclarece a Direção da "Sampaio Correia", que, desde junho do ano passado, foi abolida, completamente, a cobrança de pedagio pela referida ponte, a qual vinha sendo efetuada por instruções de antigas administrações.

E' oportuno salientar que dita cobrança, mesmo quando era feita, não alcançava animais, suas cargas e pedestres que transitavam pelas laterais da ponte em aprêço.

Quanto a cobrança atual, logo que tomou conhecimento da denuncia em aprêço, determinou a direção da Estrada, providencias para que sobre ela não tivessem qualquer interferencia o funcionario denunciado ou outro qualquer da aludida Estrada, nas horas em que os mesmos ali permanecessem em serviço, bem assim que não fosse efetuada no perimetro das linhas da Estrada, de maneira a ficar ressalvada qualquer responsabilidade do Governo Federal, na cobrança que administrativamente já abolira.

Natal, 28 de abril de 1952.

A ADMINISTRAÇÃO

Continua a luta no P.T.B.

O Presidente irá a Uberaba

Inauguração da exposição agro-pecuária — Várias manifestações serão prestadas ao sr. Getulio Vargas



Presidente Getulio Vargas

UBERABA, 29 — Radiopress — Sábado proximo o Presidente Getulio Vargas viajará até Uberaba para presidir a inauguração da exposição agro-pecuaria ali. Diversas manifestações serão prestadas ao Chefe do governo a exemplo do que aconteceu nas vezes anteriores.

Exposição Agro-Pecuária

GOIANIA, 29 — Radiopress — Realizar-se-á, nesta Capital, entre 27 e 31 de maio proximo vindouro a quinta exposição agro-pecuária do Estado de Goiaz.

Dinarte Dorneles prepara novo golpe contra Danton Coelho – Este, por sua vez, está acordado – Getulio procura a recuperação da confiança do seu antigo ministro do Trabalho, – Desejo de reaproximar Ademar de Barros ao Governo

RIO, 29 — Radiopress — O Grupo Trabalhista dirigido por Dinarte Dorneles prepara-se para vibrar novo golpe contra Danton Coelho. O Presidente da Republica esforça-se a-fim-de recuperar a confiança no seu antigo Ministro do Trabalho entregando-lhe a dificil tarefa de reaproximar Ademar de Barros ao Governo.

Fracassou a conferencia dos artistas comunistas

PARIS, 29 — O Partido Comunista francês afirma existir completa harmonia em suas fileiras artísticas, sustentando que Pablo Picasso e outros rebeldes contra o estilo ditado pelo Kremlin do "realismo socialista" continuam a seguir a linha partidária em matéria de arte.

"L'Humanité", órgão do Partido Comunista, publica o texto de duas cartas que teriam sido aprovadas por uma conferência de dois dias convocado pelo Partido para cuidar dos pintores e escultores que olhavam com desdem para as formas artisticas soviéticas.

Uma das cartas era endereçada a Maurice Thorez, e a outra era uma breve mas afetuosa nota dirigida a Picasso, que não participou da conferência.

Entretanto, a forma usada pelos comunistas para resumir os resultados da conferência presidida por Laurent Casanova, membro do Politburo e guardião da intelectualidade do partido, indica que êste está tentando acobertar um fracasso.

Menos de 70 dos 200 artistas convidados participaram dos trabalhos e o próprio "L'Humanité" não deu nenhuma cira a respeito, não se atrevendo a contestar o testemunho dos repórteres que iam contando os artistas à medida que êles apresentavam suas credenciais aos carrancudos guardas.

Acresce que a carta a Thorez parece mais um panegírico a êle, ao Partido Comunista e à União So-

(Conclui na 4a. pagina)

Semana Santa em Currais Novos e Cerro Corá

Como nos anos anteriores, os atos da Semana Santa se revestiram de muita solenidade e piedade.

No domingo de Ramos, foi cantada a Missa, oficiando Frei Herculano, franciscano menor, Mons. Valfredo Gurgel, Vigário Capitular da Diocese, e Mons. Paulo Heróncio.

A tarde, realizou-se a procissão do Encontro, sendo pregador o Mons. Valfredo Gurgel.

Nos três primeiros dias, o frei Herculano pregou na Matriz, enquanto o frei Cipriano pregava o retiro para os homens, na Escola de Nossa Senhora.

Na terça-feira, os enfermos comungaram, em duas procissões saidas simultâneamente da Matriz e da capela do retiro dos homens.

Na Missa cantada da quinta-feira, oficiou o Vigário, como no "Lava-pés", à noite.

Depois da procissão do Fogareu, o Mons. Paulo Heroncio pregou a Hora Santa, havendo exposição de Jesus no Horto.

Na manhã de Sexta-feira, foi celebrada a Missa dos Presantificados. A tarde, após a Via Sacra e o sermão do Calvário, pregado pelo Vigário, a procissão do Senhor Morto percorreu varias ruas, acompanhada por enorme multidão. Depois se seguiu a procissão da Soledade.

O sábado santo foi um dia litúrgico, de acordo com as novas determinações do Santo Padre que quer restaurar as antigas cerimonias da grande vigilia.

Os atos das bênçãos do fogo, do cirio e da fonte começaram ás dez e meia da noite, para que precisamente á meia noite fosse cantado o "Gloria" da Aleluia.

De acordo com a liturgia, todos os fieis acenderam velas, á chegada do cirio pascal ao altar, e fizeram, depois da benção da agua batismal, a renovação das promessas do Batismo.

A Missa da Ressurreição foi cantada ás 8 1/2. A noite após a procissão da Ressurreição, a benção do SS. Sacramento encerrou as festividades.

Em Cerro Corá, realizaram-se pela primeira vez os atos da Semana Santa, presididas pelo Pe Sinval Laurentino

O JORNALISMO É UM DOS PODERES DO REGIME DEMOCRATICO. — Bowles.

Reunião de Governadores

Promovida pelo Contro Gaspar Libero – Não terá carater politico

S. PAULO, 29 — Radiopress — O Centro Gaspar Libero com o apôio do governador Lucas Garcez reunirá em São Paulo, no dia 14 de maio proximo vindouro os governadores do Paraná, Santa Catarina, Minas Gerais e Goiás.

A reunião tem carater, exclusivamente, econômico não tendo procedencia por conseguinte os rumores que seriam examinados durante seu desenrolar dos assuntos de natureza politica.

Virá a Natal a cantora Maria Helena Raposo

Os amantes do canto lirico em Natal, terão, brevemente a oportunidade de ouvir um grande valor brasileiro, o contralto Maria Helena Raposo, que dara um concerto nesta capital.

Jovem, ainda, Maria Helena Raposo está destinada a projetar-se mundialmente, pelas excelentes qualidades artisticas e musicais do que é possuidora.

Porisso, toda Natal, aguarde com prazer sua visita e estamos certos que seu talento será por nós reconhecido.

Maria Helena Raposo, dará sua primeira audição, dedicada á imprensa tendo assim a classe jornalistica de nossa terra oportunidade de aplaudir a renomada cantora patricia.

A emenda divorcista

Será hoje a votação

RIO, 29 — Será hoje a votação da emenda Nelson Carneiro que manda suprimir a palavra "indissoluvel", do texto constitucional, depois da palavra "casamento". A votação será nominal

TRIBUNAL DO JURI

O Tribunal do Juri reuniu-se ontem para julgar o réu Geraldo Lazaro de Souza, vulgo Geraldo Caboco, acusado de assassinato.

Como seus advogados funcionassem Dr. José Wanderley e Dr. Tulio Fernandes que pediram o adiamento da causa alegando impedimento daquele último, o juiz deferiu o pedido do réu em causa.

Pediu o Dr. Tulio Fernandes a desclassificação do crime. Afirmou ser o caso previsto e previsto no artigo 121 § 3º do Código Penal brasileiro. Pediu o Promotor a condenação de mando. O réu então, faria jus à pena de 4 a 12 anos de reclusão.

Em seguida procedeu-se ao sorteio de jurados, tendo sido o réu condenado a sete anos de prisão e mais um de prisão preventiva, como incurso no artigo Geraldo Lazaro de Souza vulgo Geraldo Caboco, pelo crime que matara Severino Holanda no dia 21 de Junho [illegible]

O QUE OCORRE NO MUNDO

NOTICIARIO DO USIS

NO PANAMA' O PACTO DA VERDADE

CIDADE PANAMA' 29 — O navio "COURIER" (O Arauto) transmissor da Voz da America foi hoje designado pelo Embaixador Americano no Panamá John Cooper Wiley, como "a arma mais poderosa no arsenal da democracia". O discurso que foi radiodifundido a bordo do COURIER" foi ouvido por milhares de oficiais panamenhos e civis vários que foram a bordo para visitar as poderosas instalações dos transmissores. O Arauto foi comandado especialmente para transportar uma "carga de verdade" trazida pelo mundo livre aos povos oprimidos [illegible] num cruzeiro de experiência pelo mar das Caraibas. Enquanto permanecer no Panama o "COURIER" funcionará como estação de rádio e porá no ar os programas preferidos pelo povo da Voz da America assim como noticias e informações de interêsse geral.

— o —

RECUSAM-SE A COMPARECER À CONFERENCIA ECONOMICA DE MOSCOU

NAÇÕES UNIDAS 29 — Cinco funcionarios das Nações Unidas que se encarregam de assuntos econômicos se recusaram a comparecer à conferencia economica, patrocinada pelos comunistas, que deve inaugurar-se esta [illegible] Moscou.

O Secretário-Geral das Nações Unidas, Trygve Lie, ao fazer essa declaração, observou que a Comissão Econômica para a Europa, das Nações Unidas, já considerou devidamente os assuntos que a conferência de Moscou pretende discutir.

(A conferência de Moscou tem sido denunciada amplamente como uma tentativa comunista espuria para contrabalançar os efeitos das sanções econômicas contra as nações comunistas. As nações livres cortaram substancialmente os embarques para a Rússia soviética e seus satélites, a fim de evitar o [illegible] pessoal e de poderio agressivo [illegible]

Atenção novos assinantes para A ORDEM. Do contrário, o sr. ou a sra. não são amigos da imprensa católica de sua terra

Apelo dos pecuaristas

RIO 29 — O deputado [illegible]

O QUE OCORRE NO BRASIL

Noticiario da Radiopress

RIO 29 — "O Diário Oficial" publicou hoje o decreto nº 30 790 que aprova a tabela de fixação de valores de etapas das forças armadas de diversas regiões localizadas no territorio nacional de conformidade com o artigo 106 do Codigo de Vencimentos e vantagens dos militares.

VITIMAS DE PARALISIA INFANTIL

RIO 29 — Sob intenso frio na madrugada de ontem, as vitimas da paralisia infantil, que estavam hospitalizadas no Posto de Saude desta Capital foram transferidas para o local onde em 24 horas [illegible] da [illegible] para [illegible]

uma mesma de oito anos na residencia no bairro de Alianças, zona rural. Mais dois menores estão sob observação médica. Chegou à esta Capital o sr. Aristides Freire chefe do Laboratorio de Fisioterapia do Instituto Butantan acompanhando de outros medicos, a-fim-de colherem material para estudos.

ACORDO BRASIL-ITALIA

RIO 29 — Realizou-se [illegible] no Itamaraty presididos pelo senhor João Neves da Fontoura e [illegible] Mario Amoroso Martins uma reunião para troca de instrumentos [illegible] entre o Brasil e Italia [illegible] 1950 sobre imigração italiana e capitais deste ultimo país para o Brasil. Discursando o chanceler brasileiro ressaltou a importancia da imigração italiana no desenvolvimento [illegible] viajantes.

OLEO DE MAMONA

RIO 29 — Segundo dados fornecidos pelo Ministro da Agricultura [illegible] João Cleofas o Estado de São Paulo ocupa o primeiro lugar na produção de oleo de mamona [illegible] 1 000 000 quilos. Em segundo lugar encontra-se Pernambuco com 10 430 521 quilos e o Estado do Ceará com 6 653 515 quilos.

Labim/UFRN

CENTRO DE IMPRENSA S. A.

Séde — Rua Dr. Barata, 216 — NATAL

Presidente — OLIMPIO PROCOPIO DE MOURA
Gerente — TOLANDO COCENTINO

A ORDEM

DIARIO VESPERTINO
(Circula desde 14-7-1925)
Diretor — OTTO GUERRA
Secretario — XAVIER PINHEIRO

TELEFONES

Direção 20-70 — Gerencia 13-69 — Redação 19-69 — Presidencia 19-69

ASSINATURAS

Ano ... Cr$ 180,00
Trimestre ... 45,00
Semestre ... 80,00

VENDA AVULSA

Atrasado ... Cr$ 1,50
Do dia ... 1,00

PUBLICAÇÕES — TABELA NA GERENCIA

REPRESENTANTES

RIO — A. d. LARA, Senador Dantas, 40-1.º andar — Fone 22-5024
S. PAULO — Raul Cassamayor, Rua Felipe de Oliveira, 21 8.º andar — Fone: 2-9673

SOCIEDADE

O PENSAMENTO UNIVERSAL

Não basta a fé. São também os bons costumes que devem distinguir o cristão do pagão. — São Jerônimo

ORIENTANDO

Os ovos e larvas de parasitos dos intestinos do homem e dos animais são eliminados com as fezes. Quando a defecação se faz nas proximidades de fontes, nascentes, poços e lagos, a água muito provavelmente ficará contaminado, podendo então propagar-se as doenças causadas por aquêles parasitos.

Livre-se das doenças intestinais causadas por parasitos, prevenindo-se quanto á água contaminada. — SNES

RECEITA DO DIA

CROQUTES DE BATATAS. — Cozem-se as batatas em agua com um pouco de sal. Depois se coam e se esmagam bem. Formam-se com essa massa pequenos croquetes; para os fazer, polvilham-se as mãos com farinha de trigo. Fritam-se em azeite a ferver.

FARMACIAS DE PLANTAO

Farmacia Rio Grande — Av. Rio Branco — Cidade Alta.

Farmacia Rocas — Rua Expedicionario José Varelo — Rocas.

Farmacia Bom Jesus — Praça Gentil Ferreira — Alecrim.

FAZEM ANOS HOJE:

SENHORAS:

Isabel Gama, viuva de Faustino Gama.

— Alzira Soriano, viuva de Tomás Soriano.

SENHORINHAS: :

Professora Maria das Neves Véras, filha de João Véras Junior.

— Nenzinha Manso Maciel, filha de Alfredo Manso residente nesta Capital.

JOVENS:

Antonio Rodolfo, filho do saudoso Alberto Rodolfo.

— Aureo Paiva, filho do sr. Aureo Paiva agricultor em Monte Alegre.

— João Augusto da Silva, filho do dr. José Gurgel do Amaral Valente, cirurgião dentista nesta Capital e professor do Colégio Estadual do Rio Grande do Norte.

CRIANÇAS::

Jose Cocentino Pacheco, filho de Domingos Pacheco Filho e d. Berta C. Pacheco, funcionário da Recebedoria de Rendas, nesta Capital.

— Clenilde Alves Freire, filha do sr. Manoel Candido Freire, telegrafista do D. C. T., e de sua exma esposa d. Raimunda Alves Freire residente nesta cidade.

— Salete e José Napier Cortês, filhos do sr. Alfredo Pegado Dantas Cortes e de sua exma. esposa d. Aurea Gomes Cortês, residentes em Natal.

NASCIMENTOS:

Tezia Maria — Foi alegrado, no dia 23 do corrente, o lar do sr. Edgard da Rocha Siqueira nosso amigo e cooperador, funcionario público, nesta Capital e de sua exma. esposa d. Teresinha de Jesus Cort. Rocha Siqueira, residentes á rua Campos Santos 1015, com o nascimento de uma interessante criança que recebeu o nome de Tezio Maria.

Na Maternidade "Januario Cicco", nasceu, no dia 27 do corrente, a pequena Isis, filha do sr. João Evangelista Camara de Castro, funcionário da Aerovias Brasil, e de sua esposa, d. Isis de Medeiros Camara de Castro e neta do professor Clementino Camara.

BATISADOS

Foi levado á Pia Batismal, ontem, o menino Sérgio Marcos de Souza, filho de José Mauricio de Souza e d. Naiva Fernandes de Souza. Foram padrinhos de Marcos, Francisco Pinheiro de Lima e sua exma. esposa d. Leonidas Pinheiro de Lima. Foi madrinha de apresentação a menina Teresinha Fernandes Gonçalves. Foi servido, após o batismo, uma lauta

(Conclui na 4a. pagina)

Cooperativa Central de Credito Norte Riograndense Ltda.

(Ex-Caixa Rural e Operária de Natal)

Séde - Rua Dr. Barata, 208 - Ribeira.

Expediente - 12,30 ás 15,30 horas

O mais popular dos estabelecimentos de crédito

Propulsor da Economia e do Trabalho

Faça hoje mesmo seu deposito

E' uma prova de confiança no Cooperativismo

Caixa de Assistência dos Advogados do Rio Grande do Norte

RECOLHIMENTO DE CUSTAS

Mais uma vez convidamos os srs. Escrivães que estão atrazados, no recolhimento de custas, que se dignem de enviá-las, com a possivel urgência, à Tesouraria desta Caixa, poupando-nos, assim, o constrangimento de nos dirigirmos à autoridade competente, solicitando o cumprimento do art. 96 da Lei de Organização Judiciária.

Natal, 28 de abril de 1952

ROMULO C. WANDERLEY
Presidente

Um juiz que absolve

VER A Igreja pode remitir a culpa dos pecados por um poder proprio. Exerce-o diretamente, sem mais, no batismo não pela confissão das faltas, mas por uma ablução completa. Assim convem ao sacramento que lava a alma, por excelencia. Basta que esse sacramento dos mortos, porta dos demais seja recebido pelos adultos com atrição..

A segunda justificação pela penitencia, a coisa se torna mais severa, mais rigorosa. Devido á malicia existente nessas culpas, ás quais não se deveria mais voltar deante da renuncia total, prometida no batismo.

Passar os pecados pelo poder das chaves tem como consequencia certo o submeter-se ás marchas processuais de um juiz, detentor da jurisdição divina. Esse julgamento acarreta uma responsabilidade a ser sopesada de ambos os lados: por ser de natureza criminal, versará sobre a ofensa positiva á infinita majestade do ser Divino.

JULGAR — Nada ficou tão bem estabelecido por Cristo como esses poderes jurisdicionaes que cabem ao ministro, que é o juiz delegado por Deus para absolver o pecador ou condená-lo.

A esse poder em especie se alia o poder de obrigar o penitente a vir em presença do juiz confessar seu pecado Ao submeter ao exame pormenorizado sua propria consciencia declarando-se culpada, deve o pecador aguardar a sentença definitiva a seu favor ou contraria.

Na dualidade possivel de attitudes que pode tomar o juiz, virá consistir a essencia do julgamento, o que dá margem para que o justo não pereca igualmente com o injusto

A absolvição sacramental deve pautar-se estritamente dentro das normas da justiça e equidade. E' curioso notar-se que a informação acusatoria, o juiz a tira da propria boca penitente, havendo um largo recurso pra se verificar a realidade dos fatos e se conseguir um justo juizo objetivo

Se cabe ou por dentro todo grau da culpalidade segundo existe no campo consciente, facilmente aplicará a decisão judicial que absolverá ou condenará: nesse momento preciso, após a formal declaração dos pecados, dá o desligo, para sempre, dos pesados vinculos dos pecados.

AGIR — Existe na natureza desse sacramento uma nota bem simpatica do perdão paternal que dá viso de entender castigar o pecado, com vistas ao bem comum que se prejudicou: é mais um remedio do misericordia infinita do que um castigar da justiça lesada. É mais uma pena medicinal propetcional ao pecado, do que uma pena vindicativa, com mais que corrigir-se o culpado, que ele viva e dê frutos, com por cento, para a vida eterna

Pe. Emerson Negreiros

EULALIA CAVALCANTI DE ALBUQUERQUE

MISSA DE SÉTIMO DIA

Senador Kerginaldo Cavalcanti de Albuquerque e familia, desembargador Floriano Cavalcanti de Albuquerque e familia, general Sandoval Cavalcanti de Albuquerque e familia (ausentes), viuva Graziela Cavalcanti Morais e filhos (ausentes), Alcides Rodrigues da Rocha e esposa, Dr. Wellington Cavalcanti de Albuquerque e familia (ausentes) e Dr. Djalma Aranha Marinho e familia, convidam os seus parentes e amigos para assistirem a missa de sétimo dia, que mandam rezar na Catedral, às 7 horas, da próxima quinta-feira, dia 1.º de Maio, em sufragio da alma de sua saudosa mãe, sogra, avó e bisavó EULALIA CAVALCANTI DE ALBUQUERQUE. Agradecem, penhorados, a todos que comparecerem a esse piedoso ato de caridade cristã.

IOLANDA MACIEL TRIGUEIRO

MISSA DO 30º. DIA

CONVITE

ANTONIO DO NASCIMENTO TRIGUEIRO E FAMILIA, convidam os parentes e amigos para assistirem a Missa do 30º dia, que mandarão celebrar, na Matriz da Apresentação no dia 2 de maio vindouro, às 6,30 horas, por alma de sua filha e irmã **IOLANDA MACIEL TRIGUEIRO**, fazendo-extensivo o mesmo convite à Escola Normal de Natal, na pessôa de seu Diretor, professor Clementino Câmara. Antecipadamente agradecem a todos que comparecerem a êsse ato de piedade cristã

Tudo da melhor qualidade

Radios de todos os modelos — Maquinas de escrever Remington Standard e Portateis — Maquinas fotograficas — Filmes — Papeis e chapas — Acessorios para bilhar — Arquivos e ficharios de aço — Amplificadores e acessorios — Refrigeradores — Liquificadores — Polias e rolamentos SKF.

Eletrolas e Pick-Ups, etc., etc.

VENDE, AOS MELHORES PREÇOS

Fone 1104 **Sergio Severo** Nisia Floresta, 101

LEITURA PRÉVIA NA LOMBADA

A experiencia aconselha!

PREFIRAM PARA SEU CONFORTO NO LAR O RENOMADO FOGÃO D A K O

O FOGÃO QUE MAIS SE VENDE NO BRASIL
O UNICO QUE PERMITE SUBSTITUIR FACILMENTE AS PEÇAS GASTAS, PROLONGANDO O SEU FUNCIONAMENTO POR LONGOS ANOS.

FOGÕES "D A K O"

PRATICOS, ECONOMICOS E EFICIENTES

FOGÕES D A K O A CARVÃO, LENHA E ELETRICIDADE

NOVA REMESSA A DISPOSIÇÃO DO PUBLICO.

NOVOS MODELOS, ESMALTADOS EM BRANCO E ACABAMENTO DE LUXO

APEZAR DE SER O MELHOR D A K O E' AINDA O MAIS BARATO

FACILIDADES DE PAGAMENTO
VISITEM A EXPOSIÇÃO DE FOGÕES D A K O DISTRIBUIDOS EXCLUSIVAMENTE PELA FIRMA

CARLOS LAMAS

RUA DR—BARATA 233 FONE 1159
END. TELG. CLAMAS. CAIXA POSTAL, 87

— N A T A L —

Mês de Maio

Capela Salesiana S. José — Noiteiros

NOITEIROS

DIA 1.º

D. Nely Costa e Filha — Silvia Cavalcanti — Adelaide C. Martins.

DIA 2

D. Adelia Azevedo Cabral — Mimosa Rebouças — Safira Fernandes.

DIA 3

D. Melania Cunha — Mario Cabral — Alice e Ivanosca F. Oliveira.

DIA 4

D. Iolanda Galvão Vieira — Marinho Galvão Medeiros — Iaia Galvão — Laura Galvão

DIA 5

D. Beatriz Siqueira Leite — Celina Leite Furtado — Ayda Leite Barreto — Maria Aparecida

DIA 6

D. Tota Sales — Julinha Pereira — Alaide Sales de Lima — Maria de Lourdes e Emilia Coelho.

DIA 7

D. Belita Ferreira de Souza — Marilia Ferreira de Souza — Anita Ferreira de Moura.

DIA 8

Familia João Lourenço — Familia Arsenio Geraldino Pereira — Familia Antonio Silva.

DIA 9

Familia Francisco Loureiro Rodrigues

DIA 10

D. Chiquita Nobusco F. Oliveira — Suzel Nobusco Teixeira — Nair Bezerra de Araujo — Adelaide Medeiros.

DIA 11

D. Julieta Fernandes Cunha — Nisia Fernandes Lima Araujo — Dolores Monte Silva

DIA 12

Familia Sergio Severo — Familia Augusto Severo — Familia José Elisio Cavalcante — Familia Alcides Pereira

DIA 13

D. Alice Carrilho de Góis — D. Judith Carrilho Bezerra Silva — Nilde Costa.

DIA 14

D. Maria Brilhante Fernandes — Luiza Chaves Lucila Fernandes — Iêda Tinoco Carvalho.

DIA 15

Familia Mario Eugenio Lima.

DIA 16

D. Sinhá Galvão — D. Maria Amelia G. Moura — Elisabete G. Moura Nobrega.

DIA 17

D. Mercedes Lamas e Filhos.

DIA 18

D. Mundica Vilar Melo — Maria Borba e Filhos — Ana Zélia Medeiros.

DIA 19

Familia Milton Varela — Familia Luiz Varela — Familia Dr. Aderson Dutra

DIA 20

D. Alice Lira, D. Asta Barbosa de Melo, D. Beatriz Leite Morais e D. Honorina Barros e Filhos.

DIA 21

D. Emilia Teixeira, D. Adelia Teixeira Coutinho, Odilone Teixeira Olsen Coppola

DIA 22

Externato Salesiano.

DIA 23

D. Maria Segunda Lopes, D. Noé Guimarães, D. Isaura Araújo Trigueiro, Tia Lagoas e Familia

DIA 24

D. Dulce Fonsêca, D. Alda Azevedo Gurgel, D. Alice e Edith Azevedo, D. Dorelio Lima Cunha e D. Hilsinha Gurgel

DIA 25

Escola Domestica

DIA 26

D. Santa Guerra, D. Marieta Guerra, D. Alice Gurgel Guerra e D. Maria Guerra Cavalcanti

DIA 27

D. Inês Cortez Barbosa, D. Rita Cortez Teixeira, D. Maria de Lourdes C. Oliveira e D. Maria Natividade C. Gomes

DIA 28

D. Lili Miranda, D. Celeninha Miranda, D. Eunice Galvão e D. Branca Pedroza

DIA 29

D. Berfilde Guerra Cunha Lima, D. Selda Guerra e D. Clinéa Guerra

DIA 30

D. Delzuita Coelho D. Tenilla Sales Bezerra, D. Cloti[illegible]

Efemérides Estaduais

ABRIL 29

1776 — Falece o 2 vigario do Assú, pe. Manoel de Aragão Cabral.

1848 — Posse do 15º presidente da Provincia, Antonio Joaquim de Siqueira.

1877 — Toma posse da freguesia de Touros o pe. La[illegible] dislau Adolfo de Sales

1908 — Lei 178 creando a Escola N. Prof. de Natal, que se [illegible] 15 de maio

1914 — A Pastoura foi exhibida [illegible] combinação de cinema e phonographo.

CAFE' RIO GRANDE

O proprietario do Café Rio Grande avisa a sua distinta freguezia, que continua exclusivamente a saquinhos vasios. — Cada 10 saquinhos terá direito a valiosos premios. — Junte 10 sacos vasios de Café Rio Grande e vá ao Moinho Potiguar, a Rua Dr. Mario Negocio, 1410 e informe-se das grandes vantagens que lhe oferece o PURO E SABOROSO CAFE' Rio GRANDE.

PROBLEMAS DA SERRA DE SANTANA — II

Crédito

Pe. Sinval Laurentino de MEDEIROS

Na Serra de Santana não falta apenas agua. A terra é bôa, mas mesmo em tempo bom ela deixa de produzir por faltarem aos serranos os recursos indispensaveis para o trabalho. Surge a questão do Credito, que na Serra é o mais delicado problema.

Como é sabido, nos municipios de Currais Novos e Santana do Matos, na sua lucrida Serra, a agricultura está quasi toda nas mão dos rendeiros. Não é assim no de Florânia, onde as rendas existem em pequena escala

Há grandes rendeiros mas existem em maior quantidade os pequenos rendeiros. Conversei com uns e com outros e de todos a situação é a mais desfavoravel possivel Os pequenos cultivam apenas uma, duas, tres ou mais hectares, mas há rendeiros com mais de 30 hectares. Toda riqueza desses lavores é a terra que eles arrendam por tempo determinado, [illegible] para plantar, como para colher é preciso dinheiro. Isto é coisa que o capitalista não tem, nem sabe onde [illegible] donde vem e o que [illegible] custando [illegible] contingencia de estravio[illegible] sem perder [illegible]

Bem credito facil nos Bancos e cooperativas o rendeiro é forçado a recorrer aos financiamentos [illegible] po, nem tenho uma palavra de agrado [illegible] que [illegible] fato [illegible] [illegible] [illegible]

Impurezas do sangue
ELIXIR DE NOGUEIRA
Anx. Trat Syfilis

Dia Liturgico

HOJE

SÃO PEDRO M

[illegible] em Verona e [illegible]

AMANHÃ

Santa Catarina de Sena

Solenidade de São José

MISSA

[illegible]

ESTA NA HORA!...

Quer parecer mais [illegible] nha?...

Escalada e quadro de Lauriene

LIVRE-SE DA TOSSE E DEFENDA OS SEUS BRÔNQUIOS COM

BENZOMEL

"COQUEIRO ANÃO

Labim/UFRN

Atenção!

Arrenda-se a Padaria e Confeitaria Teresopolis, a tratar à Rua Felipe Camarão, 601—Fone 17-23

Natal — Entre 11 e 14 horas e 17 1'2 e 19 horas, diariamente.

Começa sabado, o Torneio Carlos Martins da Rocha

RIO, — Reunido sexta-feira passada, o Conselho Arbitral da FMF, aprovou a tabela de jogos do torneio Carlos Martins da Rocha, a ter início no próximo sábado. Além de todos os clubes filiados a Federação, tambem o Oriente, campeão do Departamento Autonomo, participará do certame. Em cada rodada, serão disputados seis jogos, compreendendo três preliminares e três jogos principais. Eis a tabela aprovada:

MAIO

3 — Vasco x Bonsucesso e America x Madureira,

4 — Bangú x Oriente e Fluminense x Canto do Rio Flamengo x S. Cristovao e Botafogo x Olaria

10 — Olaria x C. do Rio e S. Cristovão x Oriente

11 — Fluminense x Bonsucesso e Bangú x Madureira

Vasco x Botafogo e Flamengo x America

17 — Fluminense x Olaria e Bangú x S. Cristovão

18 — Botafogo x Bonsucesso e Flamengo x Madureira

Vasco x C. do Rio e America x Oriente

24 — Botafogo x C. do Rio e Flamengo x Olaria

25 — Fluminense x Vasco e Bangú x America

Olaria x Bonsucesso e S. Cristovão x Madureira

31 — Fluminense x Botafogo e Bangú x Flamengo Vasco x Olaria e America x S. Cristovão

Bonsucesso x C. do Rio e Madureira x Oriente

SEMI-FINAIS (NO MARACANÃ)

JUNHO

22 — 1 x B e 2 x A

28 — 1 x A e 2 x B

29 — 1 x A

Para decidir os jogos principais e preliminares foi feito sorteio. Da segunda rodada em diante, prevalecerá o criterio de pontos ganhos.

Indicador Profissional

ADVOGADOS

ANTONIO TOSCANO CAVALCANTI
ADVOGADO
Escritório: Rua Acre, 55 — 5.º andar — sala 507
FONE: 42-1396
Residência, Rua Hilário de Gouvêa, 88-ap. 302
FONE: 37-4662
RIO DE JANEIRO

VICENTE DE SOUZA
Advogado
Escritorio e residencia: Rua Fonseca e Silva, 1105 — Fone: 23-64 — Alecrim Natal.

OTTO GUERRA
JOSÉ GUARÁ
ADVOGADOS
Escritório: Rua Dr. Barata, 198 — 1.º andar
FONE — 1434

JOSE' ARNAUD
JOSE' WILSON
ADVOGADOS
Escritorio — Av. Duque de Caxias, 127 — 1.º — Fone 2332
Expediente — 15 às 17 horas
Res. — Av. Hermes da Fonséca, 628 — Fone 1665

MEDICOS

DR. ALVARO VIEIRA
Chefe de Clinica cirurgica do Hospital Miguel Couto
CIRURGIA GERAL — DOENÇAS DE SENHORAS
ELETRICIDADE MEDICA
Consultório: — Av. Duque de Caxias, 198 (Terreo)
Horário: Manhã — 9 às 12 Tarde — 15 às 18 horas
Fone: 12-84
Residência: Avenida Getúlio Vargas, 704 — Fone: 14-23

Clínica de senhoras
DR. ETELVINO CUNHA
ESPECIALISTA
Curso de aperfeiçoamento no Rio de Janeiro e São Paulo
DOENÇAS DE SENHORAS — PARTOS
Ondas ultra-curtas, bisturi elétrico, eletro-coagulação, etc.
CANCER — TUMORES
Consultas: das 15 horas em diante exceto aos sábados
Consultório: Rua Cel. Bonifácio, 222 — Fone 10-82
Residência: Rua Joaquim Manoel, 590 — Fone 14-95
Petropolis—Natal

DR. SEVERINO LOPES
DOENÇAS MENTAIS E NERVOSAS
Ex-interno por concurso da Clinica Neurologica da Faculdade de Medicina da Universidade da Bahia e do Hospital Juliano Moreira — Serviço de Assistência a Psicopatas da Bahia)
(Medico Assistente do Hospital de Alienados de Natal)
Consultas — Provisoriamente em sua residencia — Rua dos Paianazes, 1378 — Antiga Av. 10 — Alecrim — Das 15 horas as 18 — Diariamente

DR. EUCLIDES FERNANDES GURJÃO
CLINICA GERAL
Das 15 horas em diante
Residencia — Rua Ana Neri, 339
Consultorio — Rua Princeza Izabel — Edificio Cruzeiro — Fone 2292

DR. JOAQUIM LUZ
PARTOS — DOENÇAS DE SENHORAS
ESPECIALISTA
Ondas curtas, eletro-coagulação — Bisturi elétrico
Consultas das 14 horas em diante
Consultório — Rua Ulisses Caldas, 82-1.º andar
Residência — Avenida Prudente de Morais, 630

DR. HERMANCE PAIVA
CLINICA MEDICA — VIAS URINARIAS
Consultorio, Rio Branco, 189-1.º — Fone 2477
Residência: General Ozorio, 246
Horário: 15 ás 18 horas
NATAL — Rio G. do Norte

DR. ITALO CARVALHO
OUVIDOS — NARIZ — GARGANTA
OTO-RINO-LARINGOLOGISTA DO HOSPITAL "MIGUEL COUTO"
Ex-Interno do Hospital Santa Izabel (Bahia) Serviço do Prof. dr. Carlos Féra
CONSULTORIO:
Av. Rio Branco, 596 — 1.º andar — Sala 7
Das 14 — 17 horas
Res. Av. Rio Branco, 874 — Fone 2360

DR. J. A. DE BARROS LIMA
Ex-interno da Clinica Médica da Fac. Nac. de Medicina e do Pronto Socorro do Rio de Janeiro
CORAÇÃO — VASOS — APARELHO DIGESTIVO
TUBAGEM DUODENAL — REUMATOLOGIA — GLANDULAS ENDÓCRINAS
CONSULTORIO—Av. Rio Branco, 683 — Salas 3/4
às terças, quartas e sextas feiras, das 14 às 18 horas
RESIDENCIA — Fone, 1105 — Ramal 166

CLINICA DE CRIANÇAS
— DO —
DR. FERNANDO MEDEIROS
PUERICULTURA — PEDIATRIA
Consultorio e residencia: Presidente Quaresma, 353 — Alecrim — Fone 1693
Consultas: 10 ás 11 e 15 ás 18 horas

DR. HERIBERTO F. BEZERRA
Doenças de crianças
Pediatra e Puericultor da "Maternidade Januario Cicco"
Ex-interno do Hospital das Clinicas da Universidade da Bahia—(Clinica Pediatrica Médica e Higiene Infantil do Prof. Hosannah de Oliveira)
Consultorio — Rua Ulisses Caldas, 86-1.º andar—Fone 1902 — Das 14 ás 17 horas
Residencia — Rua Mossoró, 521 — Fone 1674

DR. OLAVO MEDEIROS
Doenças da pele e sifilis
Chefe da clinica dermatológica do Hospital "Miguel Couto"
Consultório: — Rua Ulisses Caldas, 86-1.º andar
Das 15 horas em diante
Residência: Avenida Campos Sales, 624 — Telefone 17-64

DR. OLAVO MONTENEGRO
DOENÇAS DA NUTRIÇÃO, GLANDULAS ENDOCRINAS (Obesidade, Magresa, Nervosismo, Diabetes, Reumatismo)
METABOLISMO BASICO
CLINICO DE ADULTOS E CRIANÇAS
Consultório: Cel. Bonifácio, 222 Telef. 10-82
Residência: Avenida Deodoro, 690 Telef. 18-58
— NATAL —

DOENÇAS NERVOSAS E MENTAIS
DR. OTTO JULIO MARINHO
DIARIAMENTE DAS 15 AS 17 HORAS
CONSULTORIO:
AV. RIO BRANCO, 589 — 1.º ANDAR

DR. PAULO SOBRAL
DA MATERNIDADE JANUARIO CICCO
Ondas curtas — Eletro-coagulação e Bisturi Eletrico
Partos e Doenças de Senhoras
Consultório: Praça João Maria, 74
Residência: Av. Prud. de Morais, 743
Consultas de 9,30 às 11,30 e das 14 às 17 horas
Natal — Rio Grande do Norte

DR. RICARDO BARRETO
Diretor do Hospital de Alienados
DOENÇAS MENTAIS E NERVOSAS
Consultório: Rua Dr. Barata, 310-1.º — Fone 11-20
Residência: Av. Deodoro, 638 — Telefone 13-51

DR. PEDRO SEGUNDO
ESPECIALISTA
VIAS URINARIAS — PROTOLOGIA E SIFILIS
Cura Radical das hemorroidas, varizes e hidroceles sem operação e sem dor. Doença da uretra, prostata, vesicula, semilasi: bexiga e rins. Tratamento rápido das prostatite agudas e cronicas e suas complicações. Perturbações Urotrenologia
Galvano Cautério
Das 15 horas em diante
Consultório: Edificio "Nova Aurora", Rua Dr. Barata, 241 1.º andar, Residência: Rua Anoel, 377 Fone 14-60

DR. TEODULO AVELINO
DOENÇAS INTERNAS
Especialmente
CORAÇÃO E VASOS
Electrocardiografia
Consultas das 14½ em diante
Residência: Av. Prudente Morais, 672 — Fone: 17-21
Consultório: Edificio Aurelíano, sala 103

DR. VICENTE MONTEROSSO
Ex-Ginecologista e Obstetra do H. C. Aer do Rio de Janeiro
Ex-Chefe de Equipeda Maternidade Clara Basbaum do Rio de Janeiro
Cirurgia — Doenças das Senhoras — Partos sob Analgesia
CONSULTAS — 2as. e 5as. Feiras, das 14 as 18 horas
Sabados, das 9 as 11,30 horas
Av. Rio Branco, 633 — 1.º andar — Sala 5

DR. TRAVASSOS SARINHO
CIRURGIA GERAL
Consultorio: EDIFICIO MOSSORO'
Residência: Rua Manoel Dantas 477 — Fone 14-10

FUTEBOL NA EUROPA EM 1951

ESCÓCIA
CAMPEÃO: HIBERNIANS
Inglaterra x Escocia — 2 x 3
Escocia x Dinamarca — 3 x 1
Escocia x França — 1 x 0
Belgica x Escocia — 2 x 5
Austria x Escocia — 4 x 0
Irlanda do Norte x Escocia — 0 x 3
Escocia x Galles — 0 x 1

ESPANHA
CAMPEÃO: ATLETICO DE MADRID
Espanha x Suiça — 6 x 5
Belgica x Espanha — 2 x 2
Suiça x Espanha — 1 x 0

AMANHÃ REX AMANHÃ
Matinée ás 15,30 e Soirée ás 20 horas
JAMES STEWART — MARGARET SULLAVAN em
Tempestade d'alma
Do romance imortal... A pelicula inesquecivel. Uma deslumbrante realização da METRO.
NOTA: — Será apresentada na mesma sessão, um complemento com a duração de 60 minutos, com os maiores sucessos da METRO, para 1952

HOJE REX HOJE
Matinée ás 15,30 e Soirée ás 20 horas
TYRONE POWER NORMA SHEARER em
Maria Antonieta
Ultima exibição

A partir de Sábado em Matinée e Soirée no REX
INGRID BERGMAN em
STROMBOLI
Eis, enfim, o filme mais falado e esperado... de todos os tempos! O amor que nasceu a sombra de um vulcão!

HOJE São Luis HOJE
Matinée ás 15,30 e Soirée ás 20 horas
ISA BARZIZZA em
"CADÊ ZAZÁ" juntamente com o complemento "Parada das Maravilhas".

São Pedro — Hoje
Soiree as 20 horas
Porto dos homens perdidos
Ultima exibição

Casa Bancária Norte Riograndense S/A
Rua Frei Miguelinho 109 (Edifício Próprio)
DEPOSITOS — COBRANÇAS — OUTROS SERVIÇOS BANCARIOS

	MOVIMENTO GERAL (Soma escritural de Ativo e Passivo)
DEZEMBRO DE 1949	Cr$ 48.754.423,80
DEZEMBRO DE 1950	Cr$ 58.467.511,50
DEZEMBRO DE 1951	Cr$ 83.791.407,50

Campeão o Paraguai

ASSUNÇÃO, 28 — O Paraguai sagrou-se à noite passada, campeão sul-americano de basquetebol feminino, ao vencer o Brasil por 19 x 18. No primeiro tempo as brasileiras venciam por 8 x 5. É importante saliente-se que, o conjunto guarani contou neste derradeiro jogo apenas cinco jogadoras, pois a noite, Brasil e Chile disputarão o VI Sul-Americano.

O Flamengo em Natal, no dia 7 de Maio

Avó! Mãe! Filha!
TODAS DEVEM USAR
FLUXO-SEDATINA
O REGULADOR VIEIRA



A MULHER ENTENDE! DORI ALIVIA AS COLICAS UTERINAS
Empregada com vantagens para combater as irregularidades e funções periodicas das senhoras é calmante e regulador dessas funções. FLUXO SEDATINA, pela sua comprovada eficácia é muito recebido
DEVE SER USADO COM CONFIANÇA

Bola e Tudo

Maneiras de agir

LUIZ VEDROSI

Ainda ha um capitulo do Pan-Americano de Foot-Ball que merece atenção. Queremos fazer referencia á parte das transmissões radiofonicas feitas, quer no desenrolar das partidas, quer nos programas diarios. Ouvimos, varias vezes, disparates assustadores. Em varios momentos pareceu-nos que estavam completamente desequilibrados alguns dos nossos locutores, quer ao fazer criticas ao nosso técnico, quer ao fazer referencias ao procedimento de jogadores de outros paises. Depois do empate contra o Perú e até mesmo na partida precedente, houve quem fizesse constantes apelos para que a C. B. D. providenciasse a ida de outro orientador, porque, ao ver do "speaker", se perdia completamente Zezé Moreira em esquemas que jamais poderia dar bom resultado. Depois do empate, então, cresceu assustadamente essa onda. No jogo contra os uruguaios, então, ouvimos coisas que chegavam a ferir nossos brios patrioticos contra os representantes dos paises oriental. Um locutor disse, em linguagem bastante clara e nervosa que nossos jogadores estavam sendo massacrados pelos uruguaios, que um deles atingira violenta e criminosamente Ademir, deixando-o em campo sem sentidos. Pouco depois, minutos depois era o "player" quem declarava que tinha um pontapé revoltante. Aliás, é mesmo se deu quando Eli foi expulso. Disse o valoroso medio patrio que recebera um pontapé [illegible] represalia, dos uruguaios. Até o chefe da nossa delegação [illegible] foi sobre o assunto declarar a imprensa, mostrando-se revoltado pelo lances para dizer que tudo quanto se verificara nada mais lhe representava de uma grande [illegible] de ardor demasiado e que vira excessos criminosos.

E' preciso que haja mais ponderação, mais equilibrio; que os locutores e cronistas que acompanham as representações nacionais se coloquem no seu devido lugar, deixando de ser torcedores celerados, irresponsaveis, que explodem por qualquer coisa, para serem as fontes necessarias de informações, pelas quais se orienta a opinião publica. Não se pode admitir que se crie, sem razões justas, um clima insuportavel para os futuros compromissos do Brasil, como aconteceu com os jogos da taça Rio Branco. Tanto disseram, tanto repisaram sobre a violencia criminosa dos uruguaios, que todo mundo aqui está sentindo que se os brasileiros jogarem agora em Montevidéu, serão esquartejados pelos representantes da "celeste olimpica". E não é menos certo que se os uruguaios aqui se exibirem, nossa torcida fara quanto lhe for possivel para que nossos 'players' se transformem em barbaros. Tudo isso com a [illegible] logica e natural de [illegible] critico, de [illegible] compreensão de [illegible] do mesmo de respeito [illegible] porque [illegible] um [illegible] um ambiente para [illegible] tudo quanto está vendo com o criminoso proposito de fazer onda, de tornar sua narrativa mais vulcanica e assim ganhar mais ouvintes. Os mais [illegible] dos que os ouvem [illegible] descrever e comentar mas [illegible] nem pode ser [illegible] sensacional [illegible] uma [illegible] e [illegible] Isto [illegible] radio e da imprensa nos assim entendemos [illegible]

LEIA A ORDEM e [illegible] [illegible] esta [illegible] [illegible]

Labim/UFRN

Presença cristã

OTTO GUERRA

Não se explica a existencia de um cristão no mundo sem que a sua presença conte realmente. Quer dizer, sem que êle demonstre, ao menos pelo exemplo, que participa da vida divina, pela adoção.

No entanto, multidões de católicos vivem como se não vivessem. Levadas pelas correntes do mundo, nas mais diversas direções.

Pio XII dizia em discurso às Ligas Femininas Católicas, em 1947, reunidas pelo seu organismo internacional:

"Chegam lagrimas aos olhos, quando verificamos que até nas esferas católicas as doutrinas perversas sobre a dignidade da mulher, sobre o casamento e a familia, se infiltram, insensivelmente, nos espiritos. Por conseguinte, a palavra de ordem deve ser: presença em toda parte onde estiverem em causa os interesses vitais, onde estiverem se deliberando leis que digam respeito ao culto de Deus, ao casamento, à familia, à escola, à ordem social".

Precisamos ter êste sentido da nossa presença. O Mestre já nos comparou, em nossa missão, ao sal e à luz, ou ao fermento.

A presença de quaisquer destes elementos, sem o menor ruido, com toda a discreção das coisas naturais, logo se faz sentir. O sal dá um gosto todo particular aos alimentos e evita a podridão. A luz varre as terras. Toda massa fria levedade com a presença do fermento.

Que assim sejam os cristãos. Firmes em seus principios, traduzindo em atos as convicções. Espalhando, por toda parte, aquele bom odôr de Cristo, de que já falava o Apostolo.

Do contrario, não são cristãos. Mas apenas figuras, sombras ou restos de cristãos.

A ORDEM

NATAL — Terça-feira, 29 de Abril de 1952

Esportes no Salesiano
Externato 6 x 7 de Setembro 0

NOTAS DE JOSÉ BONIFÁCIO

Perante regular numero de aficionados, jogaram ante-ontem, no gramado do Colégio Salesiano, as equipes do "Externato local), e do 7 de Setembro.

A partida foi disputada num ambiente de franca camaradagem, terminando com a espetacular vitoria dos locais, pela alta contagem de 6 x 0.

A equipe do "Externato" na tarde de ante-ontem, deu a mais sensacional aula de futebol a equipe do "7 de Setembro," mostrando ainda, além de sua superioridade na técnica, um jogo mais produtivo e cheio de combatividade.

Com efeito, os rapazes do "7 de Setembro" estavam no encontro de anteontem na mais desorganizada marcação, advindo daí, a incapacidade da equipe visitante no contrôle de suas jogadas e no desenvolvimento de seus motodos de defêsa e ataque.

Enquanto isso os locadores da Av. Junqueira Aires, tomaram terreno desde o inicio até o fim do prelio, deixando, a todo momento, com suas investidas a assistencia que para alli afluia, em completo estado de apreensão.

Marcaram os tentos do "Externato": Mauricio (2), Cabral (2), Mauro e Ozir (contra).

Os quadros atuaram da seguinte maneira:

EXTERNATO

BONIFÁCIO

Paladiê e Manoel

Cabral — Mauricio e Raulio.

G. M. C. Cicero, Mauro, Vadinho e Viana.

7 DE SETEMBRO

DUDA (SERGIO)

Mario e Freddy

Joaquim, Ozir e Milton

Sergio (Carlos Alberto), Hermilio, Valter, Araken e Jairo.

Antonio Soares Filho

ADVOGADO

Av. Floriano Peixoto, 612

Fones: 1700 — 1722

D. Maria de Miranda Galvão

Faleceu, hoje, às 0,05 horas da manhã, a exma. snra. D. Maria de Miranda de Galvão, viuva de João Chrisóstomo Galvão, fundador da conceituada firma João Galvão & Cia.

D. Sinhá Galvão pertencia a várias associações religiosas, sempre colaborando nas atividades assistenciais de nossa terra.

Dentre os filhos da veneranda morta contam-se as snras. Marlinha Medeiros, esposo do snr. Oswaldo Medeiros, vice-Consul da França, da. Amélia Galvão de Oliveira, viuva do Dr. Luis Oliveira, residente em Recife, da. Tarcilia Cavalcanti, viuva do José Elisio Cavalcanti, e entre seus netos o snr. Olavo João Galvão, chefe da firma João Galvão & Cia., snra Iolanda Galvão Vieira, esposa do Dr. Alvaro Vieira, diretor da Saúde Pública, Dr Joaquim Etelvino, médico nesta capital, Dr. João Galvão de Medeiros, diretor da Estrada de Ferro "Sampaio Correia, Dr. Múcio Galvão, médico, Drs. Lauro e Jorge Oliveira, advogados no Recife, Alberto Moura, contador no Recife, Carlos Galvão Moura, secretário da Caixa Economica, além de inúmeros netos e bisnetos.

A extinta, que era socia da firma João Galvão & Cia. e também acionista do Centro de Imprensa S.A., desaparece aos 85 anos. O óbito verificou-se em sua residencia à praça Dom Vital n. 534, de onde sairá o féretro às 16 horas de hoje.

Padre Fernando Muller

No Recife, faleceu no dia 26 para 27 o revmo. pe. Fernando Muller, da Sagrada Familia, que por muitos anos exerceu o paroquiato no Alecrim, onde era muito estimado.

Quantos conheceram o padre Fernando lembram-se bem da sua grande capacidade de trabalho, do seu zêlo apostolico exemplar.

Aos dignos missionarios da Sagrada Familia apresentamos os nossos sentimentos.

AVISO

AOS

ASSINANTES D'A ORDEM

DA

CAPITAL E DO INTERIOR

Solicitamos aos nossos cooperadores da Capital e do interior providenciarem o pagamento de suas assinaturas, quando procurados pelo nosso cobrador ou pelos Agentes.

Outrossim lembramos que as assinaturas são pagas adiantadamente, sem excepção.

A GERENCIA

O FEIRANTE, O JOGO E O HOMEM DA COBRA

Passava eu por uma das principais ruas da importante cidade do interior de nosso Estado, numa dia de feira quando, de uma pequena aglomeração, ouvi entre gritaria de lamuria, um choro de mulher.

Era uma mulher [illegible] obscuramente gravida que chorava desesperadamente pelo marido a porta de uma casa de jogo. A pobre havia ido ali persuadir o homem para que não jogasse o dinheiro na feira, pois os filhos estavam com fome, esperando. E a criatura, por aquele momento, [illegible] Que fosse embora e não viesse fazer azar!

As [illegible] O jogo e mais [illegible] popular" de Juvenal Lamartine [illegible] existe [illegible] do sertão, vejo-me na infeliz aquela cena triste que se passou nas barbas das autoridades locais com algum protesto mas sem nenhum remédio.

Episódios semelhantes a este são infelizmente, quase comuns, hoje, no interior. A's vezes o pobre [illegible] ignorante [illegible] mais é trabalhador e tem grande amor à familia. Vem a feira aos sábados, [illegible] trabalho, de sua [illegible] para [illegible] pela manhã [illegible] pelo imposto às [illegible] não muito justo como é o caso do de géneros de primeira necessidade. E', [illegible] arrapilhado por muita coisa inclusive a marreta [illegible] propaganda nomes [illegible] arranjos misteriosos [illegible] o médico, o homem da cobra. Fica estonteado [illegible] a pinga, faz uma [illegible] na roleta dos "nones" [illegible] esquina desequilibrado!

Quando sai de casa pretendendo [illegible] um par de chuneliças [illegible] a tinha cacula, [illegible] metros de chita para [illegible] mulher.

Mas [illegible] tarde e contrariado.

Minervino W. Siqueira

Encerrado o caso do Centro de Saúde

Transitou em julgado o acórdão do Tribunal de Justiça que confirmou a sentença favoravel ao dr. Antenor Vilar

Chegou ao seu têrmo o rumoroso caso do Centro de Saúde da Capital, em tôrno do funcionamento do aparelho "Manoel de Abreu", do serviço médico de tisiologia. Por algum tempo o assunto agitou a imprensa e o fôro da cidade, debatendo-se a questão para verificar se o cadastro toracico abreugrafico era da competencia do radiologista dr. Antenor Vilar de Lemos, que fôra intimado pelo diretor da Saude Publica a assumir o contrôle do serviço.

Alegando que o funcionamento do cadastro toracico exigia especialização tisiologica, diferente da tecnica radiologista, o dr. Antenor Vilar impetrou mandado de segurança para garantir a sua permanencia no serviço radiologico, sem a obrigação de tomar conta de ser viço extranho á sua capacidade.

O juiz Verissimo de Melo julgou procedente o mandado de segurança impetrado por intermedio do advogado Raimundo Nonato Fernandes. Interposto recurso para o Tribunal de Justiça, êste, em acórdão relatado pelo desembargador José Gomes da Costa, confirmou integralmente a sentença recorrida. A decisão passou em julgado ultimamente, vez que o representante do Estado não mais ofereceu qualquer recurso, conformando-se com o acórdão do Tribunal.

Interessante é o fato de alguns dias após a decisão definitiva haver chegado as mãos do dr. Antenor Vilar uma carta do professor Manoel de Abreu, o sábio brasileiro criador do sistema radiologico que tem o seu nome. Nessa missiva, enviada em resposta a uma consulta formulada pelo destinatario, o clentista patricio confirma inteiramente a doutrina sustentada no mandado de segurança, isto é, de que a abreugrafia (cadastro toracico) depende de especialização tisiologica; diz o professor Manoel de Abreu que, para organização do cadastro toracico, exigem-se conhecimentos que abrangem o dominio da patologia pulmonar e mediastinal, em que sobressaem as imagens de tuberculose pulmonar e das afecções cardio-vasculares". Adianta ainda, o criador da nova radiologia que o "cadastro toracico, em face de sua extensão e complexidade, exige, cultura e esperiencia especializadas". Assim, sem a especialização em tisiologia e sem o estagio abreugrafico, não é possivel fazer cadastro toracico. Não sendo o dr. Antenor Vilar médico-tisiologista, justifica-se plenamente o seu louvavel escrupulo ao recusar o convite para estagiar no Rio, por conta do Estado.

Tem havido certa confusão em tôrno de 2 causas diferentes: o manejo do aparelho e o feitio do cadastro toracico. O professor Manoel de Abreu distingue, em sua aludida carta, os dois elementos que se associam. Para funcionar o aparelho basta a prática adquirida através do tirocinio ou do estagio. Mas, para organizar o cadastro toracico, (finalidade do sistema), torna-se necessaria a especialização tisiologica. Dai, a circunstancia de não existir ainda em Natal qualquer serviço de cadastro toracico. O que existe realmente é o manejo do aparelho para obtenção da roentgen-fotografia, não se vai além, não se faz cadastro toracico.

O acordão do Tribunal de Justiça, relatado pelo des José Gomes da Costa, é do seguinte teor.

"Vistos, relatados e discutidos os presentes autos de agrave de petição n. 1.267 (em mandado de segurança) em que é agravante o Estado do Rio Grande do Norte e agravado o dr. Antenor Vilar Lemos.

O agravado, senão médico RADIOLOGISTA do Centro de Saúde desta capital e para o qual foi nomeado em 28 de Novembro de 1947, recebeu um memorandum do Diretor do Centro de Saúde desta capital, comunicando que o Diretor Geral do Departamento de Saude Publica lhe havia recomendado que determinasse providencias no sentido de ser transferido pelo dr Jorge Maciel encarregado do Serviço de Tisiologia o serviço de cadastro Toracico (Manoel de Abreu). O dr. Antenor Vilar Lemos, ponderou que o citado serviço exigia especialidade que êle não tinha. O Diretor, não aceitou a escusa e baixou uma portaria determinando que S. S. assumisse a direção do Aparelho de Raios X (Manoel de Abreu) dentro de 24 horas. Daí ter sido interposto mandado de segurança que foi concedido pelo Dr. 3º Juiz Municipal desta capital.

O Estado do Rio Grande do Norte não se conformou e agravou de petição. O Juiz recorreu ex-oficio e depois de ouvido o Dr. Procurador substituto, vieram os autos a julgamento nesta instancia.

Não procede a prejudicial de incompetencia deste Tribunal, por falta de um despacho do Dr. Juiz a quo, sustentando ou reformando o seu despacho concessivo da segurança.

Tambem não é de se acolher a preliminar de interposição do agravo de petição fóra do prazo legal, vez que, foi interposto dentro de 10 dias, em face da regra do art. 32 do Cod. Proc. Civil, nao revogada pela Lei 1.533 de 31-12-51.

Quanto ao merito, as proprias informações do Diretor do Departamento de Saúde Pública confirmam as alegações do agravado, eis que esclarecem: a) que o dr. Antenor Vilar de Lemos jamais fez qualquer curso ou simples estágio em serviço de radiologia com ou sem Abreugrafia, b) que o dr. José Jorge Maciel, possui curso de radiologia onde se enquadra o sistema roentgnfotografico Manoel de Abreu (fls. 13 e 14).

Por outro lado está escrito no livro ROENTGENFOTOGRAFIA, de Manoel de Abreu e Aloisio de Paula, à fls. 140 v. "Os problemas de roentgenfotografia são totalmente diferentes dos problemas radiologicos que estamos habituados a encarar, nascidos da pratica clinica individual. Mudam os objetivos, variam as perspectivas".

A pag. 144 v. do mesmo Livro, lê-se o seguinte: "O cadastro radiologico é uma especialização que requer tecnicos competentes".

Ora, o dr. Antenor Vilar de Lemos, não tem essa especialidade, ao passo que o dr. José Jorge Maciel é especialista, fez curso, possui conhecimentos tecnicos, para o serviço de Abreugrafia, conforme se conclue das informações do Sr. Diretor Geral; logo, justa foi a decisão do Dr. Juiz a quo que reconheceu liquido e certo o direito do agravado de se opor ao cumprimento de ordem em que se sisevidencia abuso de poder da autoridade coatôra.

Em face do exposto

Acorda o Tribunal, em Turma, rejeitar a prejudicial e preliminar levantadas, contra o voto do Relator, e de meritis, negar provimento ao recurso de agravo de petição, por maioria de votos".

JOÃO WILSON MENDES MELO

ADVOGADO

Escritorio — Avenida Duque de Caxias, 206 — 1º
Residencia — Av. Rodrigues Alves, 776 — NATAL

Macau

ANTONIO BEZERRA — Quinta feira, 27 de março, quando já terminava o dia, a Cidade inteira foi abalada com a noticia que corria de boca em boca: "Antonio Bezerra, acaba de falecer".

Infelismente, momentos depois, confirmava-se a veracidade da triste noticia: — Antonio Bezerra, estava em seu escritório à Rua Augusto Severo n. 294, quando foi acometido de um colapso cardiaco, falecendo imediatamente. Ao chegar no local, o ilustre Dr. Fernando Góis, para prestar-lhe o necessário socorro médico, já encontrou-o sem vida.

Era Antonio Bezerra, do alto comercio desta praça, foi Intendente Municipal e na Legislatura passada, Vereador à Câmara Municipal, cargos que ocupou com muita lisura, era muito querido em toda Cidade, pela sua maneira afavel de tratar com todas as pessôas que dêle se aproximavam, com o seu riso sempre franco, com a sua palavra sempre mansa, causando o seu prematuro desaparecimento, geral e profunda consternação em toda Macau e em sua terra nata, onde tem muitos parentes e inúmeros admiradores.

O querido extinto nasceu a 4 de julho de 1888, na cidade de Mossoró, neste Estado, tendo chegado a esta Cidade em 1908, onde constituiu familia, falecendo aos 64 anos de idade.

Casado em segundas nupcias com d. Alzira Antunes Bezerra, que lhe sobrevive, deixa desse consorcio, os seguintes filhos: Helio Bezerra, comerciante nesta Cidade e Secretário da Prefeitura Municipal, D. Ilka Bezerra Santos, digna esposa do sr. Antonio de Oliveira Santos, Caixa da Cia. Comércio e Navegação e o distinto moço Ramon Antunes Bezerra, funcionário da Fabrica Columbia, em São Paulo.

Foi casado em primeiras nupcias com D. Beatriz Siqueira Bezerra e desse seu primeiro matrimonio, deixa os seguintes filhos: João Bezerra Sobrinho, comerciante em São Paulo, onde reside e casado com Dona Floripes Bezerra, Manoel Jairo Bezerra, Professor Diretor do Colégio Metropolitano da Capital Federal.

São seus sobrinhos, nesta Cidade, o sr. Antonio Abreu, comerciante e pessoa bastante relacionada em nosso meio social e casado com d. Adelia Tavares de Abreu, senhorinhas Zuila e Mariêta Abreu, elementos de projeção na Juventude Feminina Catolica e a doutoranda Maria da Conceição Bezerra, cursando o primeiro ano da Academia de Medicina de Recife.

O seu sepultamento efetuou-se às 17 horas do dia seguinte, com grande acompanhamento de parentes e amigos da ilustre familia Bezerra.

Formou a Irmandade da Conceição e fez a encomendação do cadaver o nosso querido Pároco.

A bolda da sepultura falou o sr. Prefeito Municipal dizendo das belas qualidades do ilustre extinto e dos cargos publicos que ocupou, apresentando a familia Bezerra, ali representada na pessôa do Secretário da Prefeitura Sr. Helio Bezerra, o profundo sentimento em nome do Municipio.

A ilustre e enlutada familia Bezerra, duramente golpeada com a perda do seu Chefe as condolencias do

Correspondente

Páscoa dos funcionários públicos

Domingo passado, realizou-se, nesta Capital, a Páscoa dos Funcionários Públicos. As 7,00 horas houve missa celebrada pelo Vigário Geral da Diocese Monsenhor João da Matha Paiva que dirigiu ao Evangelho, palavras sobre o dia do Bom Pastor. Terminando o sermão congratulou-se com os funcionários públicos que naquele dia receberam a Jesus Hóstia. Após a missa os comungantes dirigiram-se à séde da Confederação Católica onde lhes foi servido um lauto café seguindo logo após sorteios e distribuição de santinhos e uma parte recreativa de cantos e poesias. Fizeram a Páscoa além de outros funcionarios do Gabinete do Governador, Secretaria do Estado, Serviço do Pessoal, Recebedoria de Rendas, Cooperativa do Estado, Tesouro, Contadoria, Departamento de Estatistica, Deras, Saúde Pública, Prefeitura, Departamento da Agricultura, Imposto de Rendas e Alfandega.

Adoração Noturna na Catedral

Relação dos homens, pertencentes as diversas associações, que estão escalados para fazer adoração ao Santissimo, na noite do dia 1, 1a quinta-feira do mez, na Catedral:

De 8 às 9 — Drs. Adalberto Amorim — Srs. Antonio Corsino de Macedo — Alberto Wanderley - Agostinho Almeida — Climerio Varela — Dr. Everton Cortez — Francisco Genuino Tito — Hermillo Cabral de Macedo — José Nazareno Aguiar — Prof. Mario Cavalcanti — Manoel Alexandrino da Silva — Pedro Marcelino Dantas — Pedro Silva e Severino Da Via.

De 9 às 10 — Srs. Amaro Mineusi — Tenente Bento Leozar Coutinho - José Romeiro - Dr. João Wilson Mendes Melo - José Gurgel Guará - José de França Monte - Leocadio Oliveira — Manoel Augusto Alves Afonso - Manoel André da Silva - Maximiano Guerra — Marcos Falcão — Drs. Otto Guerra - Odilon Cocino — Otavio Bezerra e Severino Luna.

De 10 às 11 — Srs. Alberto Manso — Antonio Limeren-cirno — Dr. Custodio Toscano — Felipe Neri — Francisco Cosme — Gumercindo Saraiva de Moura — Hemeterio Lins — Herculano Lopes Morais — Heitor Gois — José Cosme Sobrinho — Manoel Genesio Cortez — Orlando Bessa — Pedro Urquisa Cunha e Pedro Americo do Nascimento.

De 11 às 12 — Srs. Bosco Albuquerque Guimarães — Geraldo Magela de Andrade — José da Cunha Pinheiro — José Cardoso Neto — José Aveiro de Melo - Manoel Alexandrino da Silva — Simplicio Sabino da Costa e Valdomiro Cunha.

De 12 às 1 — Srs. Antonio de Abreu Filho — Brasilino Gomes Coelho — Gonçalo Pedro de Miranda — Matias Tiburcio Oliveira — Severino Marques.

De 1 às 2 — Srs. Alcir Pereira — Manoel Pereira da Costa — Pedro Fernandes — Severino Martins.

De 2 às 3 — Srs. Adail Barreto — Antonio A. Lima — Carlos Alberto Carneiro Filho — José Soares Machado — Raimundo Carvalho de Sá.

De 3 às 4 — Srs. Adelmo Monteiro — Antonio Ferreira da Silva — Dr. José Gurgel do Amaral — Joaquim Pinheiro da Silva — José Fernandes de Vasconcelos Lisboa — Jaime Silva — Dr. Ricardo Nobre — Valdemiro Soares de Sá.

Padre Norberto Gambarra Galvão, Cura da Sé.

Nota: Qualquer pessoa pode substituir qualquer dos acima que não possa comparecer.

Sociedade

(Conclusão da 2a. pagina)

mesa de doces e salgados aos convidados.

VISITAS:

Monsenhor Celso Cicco — Deu-nos, hoje, o prazer de sua visita o revmo. Monsenhor Celso Cicco, vigário da Paroquia de Ceará-Mirim, neste Estado. Na visita que nos fez demorou-se aquele sacerdote em cordial palestra com os nossos redatores.

RECEPÇÕES

Registou-se, ontem, o aniversário natalicio de d. Wilhermina Saraiva, esposa do sr. Gumercindo Saraiva, membro do Conselho Fiscal do Centro de Imprensa S. A., comerciante nesta Capital e elemento de relevo na sociedade local. Pelo grato motivo a nataliciante que goza da estima de seu vasto circulo de relações de amisade foi muito cumprimentada por pessoas amigas. A todos que a foram cumprimentar a familia Gumercindo Saraiva foi prodiga em gentilezas tendo sido servidas lautas mesas de doces, frios e salgado.

Fracassou...

(Conclusão da 1a pagina)

vietica do que uma promessa de fé nas formas artisticas da União Sovietica.

Noticiário Natalense

DR. MANOEL CORDEIRO VILAÇA — Encontra-se entre nos o Dr Manoel Cordeiro Vilaça, Delegado Regional do Departamento Nacional da Criança no Recife, onde reside e possui clinica especializada. O dr. Manoel Cordeiro Vilaça está tomando parte na reunião de delegados do plano

1º DE MAIO — Para Comemorar o dia 1º de Maio consagrado ao trabalhador a Delegacia Regional do Ministério do Trabalho, Industria e Comércio, nesta Capital, organizou o seguinte programa: A) sessões cinematográficas gratuitas, às 9,30 horas, no Rex-São Luis e São Pedro para os empregados e respectivas familias com entrada mediante a apresentação do recibo de mensalidade sindical ou da Carteira Profissional, tendo preferencia os Sindicalizados. B) Partida Amistosa entre os times América — Santa Cruz, no Estadio Juvenal Lamartine, às 15,30 (3 horas e meia da tarde) portões abertos sendo que as arquibancadas ficarão reservadas às autoridades e familias de sindicalizados. C) As 19,30 (sete e meia da noite) Sessão Civica no Teatro Carlos Gomes quando falarão um representante dos empregados, um representante dos empregadores e o escritor Luis da Camara Cascudo, orador oficial havendo, depois exibição de um filme cedido pela direção do SESC. Após as solenidades haverá Onibus para os diversos bairros da Capital.

FESTA DE SANTA CRUZ DA BICA — Realizar-se-a no proximo dia 3 de maio o tradicional terço da Festa da Santa Cruz da Bica, nesta Capital. O terço será celebrado pelo Revmo Padre Umberto Gambarra Galvão, vigario da Catedral. A comissão encarregada dos festejos que está constituida dos srs. João Martins, Jose Severino e Antonio Morais, vem envidando os maiores esforços a fim de que a festa atinja o êxito desejado.

CINEMA

RIO GRANDE — Fone 15.31 — "Carmen", às 15,30 e 20,00 horas.

Para Adultos.

REX — Fone [illegible] — Maria Antonieta", às 15,30 — 20,00 horas.

Aceitavel para Adultos.

SÃO LUIZ — Fone 20.38 — "Dona Zazá" [illegible] — 20,00 horas.

Para Adultos.

SÃO PEDRO — Fone 20 — Portas dos homens abertas [illegible] — 20 horas.

Para Adultos.

LEITURA [illegible] LOMBADA

Labim/UFRN

A [illegible]

Propriedade do [illegible] S. A.

ANO XVI | RIO GRANDE DO NORTE — NATAL — QUARTA-FEIRA, 30 DE ABRIL DE 1952 | Num. 4[illegible]

Nutrição do Povo

Como falou Pio XII aos delegados do 3º Congresso de Nutrição

Sua realização na Europa

Declarou o Papa que "Cientistas eminentes já atribuiram um aumento no pêso médio do povo, em vários paises, graças ao melhoramento de sua dieta"

CIDADE DO VATICANO, 30 — —Pio XII declarou aos delegados do Terceiro Congresso Europeu de Nutrição que êles eram "realmente colaboradores de Deus, na defesa e fruição de sua criação".

Referiu-se aos congressistas como "arma silenciosa a serviço da ciência", a qual pode esperar, "com ajude de Deus, prestar um grande beneficio ao homem, dando-lhe maior perfeição e maior capacidade para fazer o bem".

O Sumo Pontifice concitou os médicos a se aproveitarem das "novas possibilidades terapêuticas da pesquisa e dos métodos modernos" para o tratamento das "doenças do aparelho digestivo que são, extremamente, frequentes e variadas".

Disse o Papa que o trabalho dos médicos "deve obrigar o homem a corrigir o ritmo anormal da vida presente e a dieta irracional de grande parte da humanidade".

Falando em francês, Sua Santidade disse o seguinte:

"De certo que deveis reconhecer a existência das leis naturais da nutrição, estabelecidas pelo Criador".

Disse que durante o congresso aqui realizado particular progresso foi noticiado, no tratamento das doenças do pâncreas — "órgão fundamental para a boa digestão, porém tão difícil de examinar e tratar, pelos médicos".

O Sumo Pontifice elogiou a obra realizada no campo dos "antibióticos, que já tem salvo tantas vidas". A descoberta e o uso mais amplo de novas vitaminas também possibilitam a ciência a "realizar com mais eficiência as antigas regras de seleção, proporção e preparação da nutrição" — disse o Papa, acrescentando:

"Cientistas eminentes já atribuiram um aumento no pêso médio do povo, em vários paises, graças ao melhoramento de sua dieta".

Missa à tarde

Na Diocese de Beja, em Portugal, por concessão de Sua Santidade o Papa, pode-se celebrar o Santo Sacrifício da Missa à tarde sendo tambem dado aos fiéis receber a Sagrada Comunhão. Essa licença foi motivada pela grande falta de sacerdotes naquela diocese onde 47 sacerdotes devem zelar por 114 paróquias.

As Ferrovias do Governo

Sociedade Anonima - Autorizada a constituição da Rêde Ferroviária Federal S. A.

RIO, 30 (Radiopresa) — O presidente da República enviou uma mensagem ao Congresso, acompanhada do ante-projeto de lei que determina a transformação das emprêsas ferroviárias da União, em sociedades anônimas e autoriza a constituição da Rede Ferroviária Federal S. A. além de dar outras providências.

Cinquentenário de Augusto Severo

Oficializadas as comemorações que serão realizadas nesta Capital

Por iniciativa do "Aero Clube" serão levadas a efeito nesta Capital significativas solenidades a 12 de maio em homenagem ao argonauta brasileiro Augusto Severo por motivo do cinquentenário do seu tragico falecimento.

Foi constituida uma grande comissão presidida pelo historiador Luis da Câmara Cascudo e da qual fazem parte figuras representativas das classes armadas, da administração, do clero, das entidades culturais e da imprensa, a qual organizará o programa comemorativo da Semana de Augusto Severo a ter inicio no dia 12 de Maio proximo.

O Governador do Estado, atendendo aos justos motivos dessa iniciativa, resolveu em decreto de ontem, oficializar as comemorações como tributo de admiração ao vulto imorredouro de Augusto Severo.

Entre as ceremonias que serão levadas a efeito, destasse a inauguração de um busto em bronze do ilustre norte-riograndense, em frente ao Aero Clube, obra do escultor Leonardo Lima e que será colocada numa coluna de granito oferecida pela Prefeitura de Macaiba, terra

(Conclui na 4a. pagina)

Cura de 146 leprosos

RIO, 30 — As autoridades médicas contra a lepra, no Paraná, deram alta a 146 internados no hospital São Roque, naquele Estado, radicalmente curados.

NOSSAS OFICINAS ESTÃO APARELHADAS COM MAQUINAS MODERNAS

— PARA —

Confecção de quaisquer serviços graficos e de PAUTAÇÃO

NOSSOS PREÇOS DESAFIAM COMPETIDORES

3a. Aula da História da Musica

Realizou-se, ontem, a 3a. aula de Historia da Musica, do Instituto de Música, ministrada pelo Dr. Câmara Cascudo, em presença de cerca de 150 alunos.

O comparecimento de tão elevado número de interessados, bem demonstra a impressão que vem causando aquele curso, verdadeiramente importante.

Melhoramentos em Mossoró

Instalações do Quartel do 2º B.I.--Cadeia Pública

Foram recentemente inaugurados melhoramentos no quartel do 2. Batalhão de Policia Militar, sediado na cidade de Mossoró, bem assim na Cadeia Publica.

O ato foi presidido pelo Revmo. Bispo Diocesano d. João Costa, sendo orador oficial o Capitão Manuel Alves Freire, comandante da mesma unidade da Força Policial Militar que em seu discurso prestou homenagem especial á memória do ex-governador Dix-sept Rosado, apondo seu retrato na sala daquele comando. Seguiu-se com a palavra o vereador Severino Claudino de Freitas, representando a Camara Municipal. O Dep. Dix-huit Rosado, tendo a palavra facultada, fez uso da mesma, num agradecimento á homenagem prestada áquele seu irmão desaparecido da camaradagem militar em meio daquela corporação a que tambem pertence.

Foi ultimo orador, ao encerrar a cerimonia, o revmo. D. João Costa que proferiu discurso vasado em lindo estilo, tecendo um hino ao soldado como simbolo da ordem e do respeito.

Os melhoramentos introduzidos no referido quartel consistem de construção de salas de comando, sub-comando, secretaria, alojamento de oficiais, sargentos e praças, com instalação eficiente de requisitos higienicos banheiros, WC. salão de material belico, capelania, substituição do piso, forro em todas dependencias do comando, tendo passado tambem por sensiveis melhoras a cadeia publica, ocupando todo pavimento terreo do predio, com a higienisação de todos os seus porões, construção de areas cobertas para o trabalho quotidiano dos detentos, fossas, cacimba e instalação dagua.

As novas instalações do Quartel do 2. B. I. tiveram seus trabalhos orientados pessoalmente pelo seu comandante, Capitão Manuel Alves Freire, sendo nos mesmos dispendida a importancia de Cr$ 130.000,00 aproximadamente.

DIREITOS SOCIAIS PARA O CAMPO

Vai pedir ao Presidente da Republica a Legislação Trabalhista para o homem rural

RIO, 30 — O Presidente da Republica, ao que se anuncia, vai enviar amanhã mensagem ao Congresso propondo a extensão dos beneficios da Legislação Social aos trabalhadores do campo.

Cumpre, assim, o Presidente da República a promessa que fez na sua campanha eleitoral, quando salientou, em vários discursos, a necessidade de amparar os abandonados e esquecidos operários rurais.

PRONTO O ANTEPROJETO

Para estudar o assunto, o sr. Getulio Vargas designou, há tempos, uma comissão especial, presidida pelo Ministro Segadas Viana.

A tarefa está agora praticamente concluida, podendo, assim, ser enviado ao Congresso, a 1o. de maio, o anteprojeto que estende aos trabalhadores agricolas as garantias e os direitos das leis trabalhistas, — segundo o que ontem nos informou o titular da pasta do trabalho.

Entre as inovações propostas na mensagem presidencial, figuram a expedição de carteira profissional ao trabalhador do campo, a proteção à mulher e ao menor e a indenização nos casos previstos em lei.

REDENÇÃO DOS CAMPOS

Há poucos dias, inaugurando a V Conferência dos Estados da América membros da Organização Internacio-

(Conclui na 4a. página)

ADEMAR E OTAVIO MANGABEIRA

Conferencia dos proceres politicos

SALVADOR, 30 — Chegou a esta Capital o sr. Ademar de Barros, o qual declarou que não tinha intuitos politicos em sua viagem. Entretanto, fala-se com insistencia, que a viagem do procer progressista se prende a uma conferencia com o sr. Otavio Mangabeira em termos de politica nacional. Ha mesmo quem diga que seria combinada uma posição comum de luta contra o presidente Getulio Vargas.

Um Chileno venceu nas provas Internacionais de Equitação

SANTIAGO, 30 — Serviço RE — O Capitão Ricardo Echevarria, representante da equipe chilena que participou das competições internacionais de equitação, em Roma, obteve o premio Roma, ao conseguir o primeiro lugar no concurso equestre do qual tomaram parte 144 competidores de todas as partes do mundo, entre os quais numerosos campeões de fama mundial.

Novo Sêlo

RIO, 30 — Está em circulação um selo postal de Cr$ 1,20 comemorativo da Conferencia dos Estados da America membros da Organização Internacional do Trabalho.

Exército e Comunismo

Ha infiltração, diz Canrobert

RIO, 30 — Falando à imprensa nordestina o general Canrobert Pereira da Costa declarou que a infiltração comunista no Exército é uma realidade tremenda.

Adiantou que, secretamente, os partidários do credo vermelho se movimentam por tôda parte.

"Isso eu digo e repito. Qualquer um de nós, na rotina de todo dia, pode verificar sobejamente essa infiltração."

Planos do Fisi, no Nordeste

Reunião de Delegados — Outras notas

Realizou-se, hoje, no Hospital Miguel Couto, a primeira reunião plenária para debater a aplicação dos planos do FISI no Nordeste do Brasil.

A reunião foi presidida pelo dr. Famarion Costa. Estavam presentes, além do snr. Governador do Estado, Dr. Silvio Piza Pedrosa, a snra. Gertrudes Lutz, chefe da missão do FISI no Brasil, delegados Federais do DNC e diretores de Departamento da Saúde Pública de nove Estados, além-de puericultores executores do plano do FISI no Brasil.

O QUE OCORRE NO MUNDO

NOTICIARIO DO USIS

EXERCITO POLONES COMANDADO PELOS RUSSOS

PARIS 30 — Exilados poloneses declararam que o exercito polonês está tão mesclado de oficiais soviéticos que tornou-se, praticamente, uma ramificação do exercito russo. Como parte das modificações do Kremlin no sentido de subornar à autoridade soviética qualquer ramo da vida nacional polonesa, a sovietização do exercito começou há muitos anos. O Marechal soviético Konstantin Rokossovsky foi nomeado Ministro da Defêsa Nacional, em 1949 e desde então tem empregado todos os esforços para transformar o exercito polonês num instrumento de Moscou. O mesmo ocorreu em outros setores das forças armadas da Polonia.

NOVOS DONATIVOS DA FUNDAÇÃO ROCKEFELLER

NOVA YORK 30 — Uma pesquiza biologica com um novo elemento de combate às doenças foi auxiliado no Uruguay, como resultado de concessão feita pela Fundação Rockefeller, durante o Fundação anunciou hoje esta concessão entre muitas outras oferecidas nestes ultimos tres meses, à America Latina, Europa, Japão, Canadá e aos Estados Unidos. Alem do Uruguay, o Brasil, Chile, Colombia Equador, Mexico, Peru e Venezuela tomaram parte nessas concessões de fundos. Para o Brasil coube o seguinte:

40.000 dolares para o Instituto de Biologia e Pesquisas Tecnicas em Curitiba. Dr. Marcos A. Enrietti dirigirá o equipamento do novo laboratório biologico 33.000 dolares para a Univesidade do Brasil, para pesquisas e equipamento do Instituto de Biofisica, sob a direção do Professor Carlos Chagas. 30.000 dolares para a Universidade Rural do Estado de Minas Gerais, para o equipamento e abastecimento das escolas de agricultura e medicina veterinaria. 7 150 dolares para a universidade de São Paulo. Sendo que 6.000 serão para materais de pesquisas do departamento de microscopia eletronica na Escola Politecnica, sob a direção da Srta. Helena B. Lopes, e 1,150 serão para despezas de viagem para o Professor Arthur Wormall de Londres que passará seis meses na Faculdade de Medicina da Universidade de São Paulo. 500 dolares para parte das despezas de viagem do Snr. Dalmo C. Giacometti do Instituto Agronomico de Belo Horizonte, para uma viagem a Haval afim de trabalhar no cultivo do soja.

1º de Maio

Festeja-se amanhã o dia do trabalho.

Para muitos, envenenados pelas ideias subversivas, é ocasião de movimentos e agitações.

Para outros, submersos em premissas reacionarias, comemorações desta natureza aparecem como um acinte.

Na verdade, porém, é muito justo que se comemore o dia do trabalho, se medite na grande importancia do fator "Trabalho" para a marcha do mundo.

Diz muito bem o Papa Pio XI, na sua enciclica sobre a Questão Social, intitulada "Quadragésimo Anno", que não é possivel, trabalho sem capital, nem capital sem trabalho.

O dia do trabalho, por conseguinte, não é uma festa para se pregar odio e luta de classes. Ao contrario, é dia para se pensar, mais e mais, na absoluta cooperação entre os dois indispensaveis fatores da vida econômica e social.

A IMPRENSA CATOLICA NÃO PODE VIVER SEM O APOIO REAL DOS CATOLICOS. E SEM IMPRENSA, OS CATOLICOS NÃO PODEM TER VOZ ALTIVA. O SR. AO MENOS ASSINA "A ORDEM"?

O QUE OCORRE NO BRASIL

Noticiario da Radiopress

RIO, 30 — O pecuarista Paulo Afonso Pinto declarou que o govêrno terá que impedir ou disciplinar a importação de reprodutores indianos porque o plantel nacional está ameaçado gravemente, em virtude da entrada do gado procedente da India, em geral, portador de molésties serias. Disse ainda o sr. Paulo Afonso que como está sendo feita esta importação será a necessária fiscalização dos poderes públicos acabará causando maiores males à criação brasileira que benefício.

REPRESENTARA O BRASIL

RIO, 30 — O Presidente da Republica decidiu designar o Ministro em previdencia Dêgo Monteiro para representar o Brasil em Genebra, no proximo mês de julho, no "Bureau Internacional do Trabalho", em lugar do sr. José Roberto de Macêdo Soares. Noticiando o fato, a imprensa recorda que o Itamaraty retirou-se da Conferencia de Quitanda, realizada recentemente, porque fôra escolhido para presidente do Certame o Ministro Segadas Viana e não o sr. José Roberto.

OBRAS DE SANEAMENTO

RIO, 30 — No Ministério da Viação, realizou-se a cerimônia da assinatura dum Convenio entre aquela Secretaria de Estado e a Comissão do Vale do São Francisco para estudo e execução de obras de melhoramento da bacia do vale baixo do São Francisco. Essas obras serão executadas pelo Departamento Nacional de Saneamento do Ministério da Viação, custeadas pelas dotações fixadas no Ato das Disposições Constitucionais Transitórias, destinadas à recuperação das áreas alagadiças pelas secas do nordeste.

DISTRIBUIÇÃO DE CEREAIS

RIO 30 — O Presidente da Republica recebeu uma mensagem telegráfica do Prefeito Municipal de Limoeiro, no Ceará, comunicando que a C. A. N., naquele Estado, já recebeu 2.500 volumes de cereais, para distribuição aos desiquados pelas sêcas. Acrescenta esperar que o gesto do sr. Getulio Vargas se estenda a todo o mesmo espirito patriotico, por intermedio da C. A. N., a maior parte dos sertanejos.

Labim/UFRN

CENTRO DE IMPRENSA S. A.
Séde — Rua Dr. Barata, 216 — NATAL
Presidente — OLIMPIO FIGUEIRÊDO DE MOURA
Gerente — FULANDO OLIVEIRENSE

A ORDEM
DIARIO VESPERTINO
(Circula desde 14-7-1935)
Diretor — OTTO GUERRA
Secretario — XAVIER PINHEIRO

TELEFONES
Direção 22-70 — Gerencia 12-40 — Redação 12-22 — Publicidade 12-27

ASSINATURAS
Ano .. .. Cr$ 156,00
Trimestre 40,00
Semestre 80,00

VENDA AVULSA
N. atrasado .. .. .. Cr$ 1,20
N. do dia 1,00

PUBLICAÇÕES — TABELA NA GERENCIA

REPRESENTANTES
RIO — A. S. LARA, Senador Dantas, 45-1.º andar — Fone 22-5024
S. PAULO — Raul Cassamayor, Rua Felipe de Oliveira, 21 3.º andar — Fone: 2-5073

SOCIEDADE

O PENSAMENTO UNIVERSAL

Enquanto os Apóstolos anunciavam o Evangelho em todas as extremidades da terra, Maria protegia-os com o poder de sua oração e conseguia-lhes do céu a vitória. —
Pe. Ramière

ORIENTANDO

Os dentes de leite auxiliam o crescimento harmonioso dos ossos da face e desempenham importante papel na mastigação. Merecem, pois, tanta atenção quanto os definitivos. Da perfeita conservação daqueles dependem as boas condições destes.

Seja muito cuidadoso com os dentes de leite de seu filho, para que, de futuro, êle possa ter o rosto bem conformado e ótima dentadura. — SNES

RECEITA DO DIA

BISCOITOS DE PASSAS. — 1 xicara de passas 2 ditas de trigo, 2 colherinhas de baking powder, ½ colherinha de sal, 2 colheres grandes de manteiga, 1/3 de xicara de leite. Peneiram-se farinha, sal e baking; mistura-se a manteiga e amassa-se; acrescentam-se as passas. Bate-se a massa na tábua e passa-se o rolo para estender e cortam-se os biscoitos, pintando-se com leite frio. Forno quente durante 20 a 25 minutos.

FARMACIAS DE PLANTÃO

Farmacia Rio Branco — Av. Rio Branco — Cidade Alta.
Farmacia Modêlo — Rua Dr. Barata — Ribeira — Fone: 12-19.
Farmacia São José — Av. Presidente Quaresma — Alecrim — Fone: 21-85.

FAZEM ANOS HOJE:

SENHORAS:

Anilda Barreto, esposa do dr. Vésclo Barreto, advogado em Recife.

— **Juraci Dias de Souza**, esposa do sr. João Francisco da Silva, funcionario da Estrada de Ferro "Sampaio Correia".

SENHORES:

Des. Silvino Bezerra Neto — Aniversaria, nesta data, o desembargador Silvino Bezerra Neto, membro aposentado do Tribunal de Justiça.

— **Prof. João Alvarez de França**, residente nesta Capital.

Cap. IVAN DE MIRANDA NEVES — Transcorre, nesta data, o aniversário do Cap Ivan de Miranda Neves, oficial do exército, servindo, atualmente, na 24a. C. R. nesta capital. O aniversariante, que desfruta das atenções de vasto circulo de amisades está recebendo, por certo, as felicitações de seus amigos e admiradores.

— **Felizardo Lira**, funcionario da Prefeitura de Natal.

— **Dr. Gileno Fernandes** — Transcorre, nesta data o aniversario natalicio do dr Gileno Fernandes, médico nesta Capital. Por êste motivo vem o nataliciante sendo muito cumprimentado.

ENTERROS:

D. Maria de Miranda Galvão — Ontem, com grande acompanhamento, realizou-se o enterro da senhora D. Maria de Miranda Galvão. As cerimonias religiosas foram oficiadas pelo revmo. pe. Umberto Galvão, vigário da Catedral. Compareceu, de cruz alçada, a irmandade das Passos, a que pertencia a finta, sendo incontável o numero de pessoas das varias classes sociais que compareceram igualmente.

Entre vivos e mortos a Sinhá Galvão tinha 12 filhos, 28 netos e 40 bisnetos.

Notavam-se entre as grinaldas, córoas, última homenagem de João Galvão & Cia. Ltda., grinaldas e saudades de Dona Nazareno e Carlos Santimentos profundos de Marinha, Osvaldo, Isabel e Eduardo; Ulisses e filhos e filhas Amelinha. A querida [illegible] imorredoura saudade de Betinha, Nelson e filhos; A' querida vovó saudade de seus netos Olavo, Eunice e filhos; Saudades dos netos João, Lucia e Joãozinho: Saudade eterna de Etelvino, Leonor Frederico Marcos; A' vovó eterna saudade dos netos André, Dinha e Luciano; Com toda saudade Nitinha, Meireles e filhos; A nossa querida vovó imorredoura saudade de José, João e Vera Lucia. A' querida vovó; beijos de Ruth, Maria, Alvaro, Augusto e Maria Auxiliadora; O adeus saudoso dos netos Mucio Norma e filhos; A querida madrinha e tia eterna saudade de Mimosa e Cencinha.



YPIRANGA
PROTEGEM E EMBELEZAM
DISTRIBUIDORES
Casa Lux Ltda.
Rua Dr Barata n. 196 — Fone 1186 — End. Teleg. CASALUX
NATAL — RIO GRANDE DO NORTE

Pelos melhores preços V. S. poderá efetuar a sua compra de ferragens, vidros, louças, cutelarias, etc., procurando a
CASA DO PAULINO
— DE —
Paulino & Cia. Ltda.
Rua Dr. Barata, 199 — Natal — End. Teleg. PAULINO

RIFA-AVISO

Agapito Jeronimo de Souza, responsavel pela Rifa de um corte de Brim Tropical, que seria corrida no dia 3 de Maio proximo, avisa que a mesma foi transferida para o dia 14 de Junho vindouro, ficando como responsavel, a sua esposa Da. Emilia Simplicio de Souza, em Macaiba, por motivo de sua transferencia para Recife.

Humberto Gonçalves Bezerra
Cirurgião Dentista
Edificio Magaly — Av. Rio Branco 564 — 1o. Andar — telef. 21-92 — Expediente 14 ás 18 horas.
A noite mediante ajuste previo.

Dia Liturgico

SANTA CATARINA DE SENA

Natural de Sena (1347), entrou na Ordem terceira de São Domingos. Dotada de rara inteligencia foi consultada por principes, seculares e eclesiasticos e até conselheira de alguns Papas. Exerceu uma grande influencia tanto em negocios religiosos como politicos. E' uma das figuras mais notáveis de mulher na história da humanidade. Seu corpo descansa na Igreja de Santa Maria supra Minerva, em Roma.

SOLENIDADE DE S. JOSE'

Hoje, quarta-feira da semana do Bom Pastor, celebra a Igreja, a Solenidade de outro bom pastor, São José, Padroeiro da Igreja Universal, a quem Deus confiou seus maiores tesouros: Jesus e Maria. Ele protegerá tambem a Esposa de Jesus Cristo, a santa Igreja Católica. Enquanto no dia 19 de Março contemplamos a sua pessoa e a sua santidade, celebramo-lo hoje como nosso protetor e nosso intercessor junto ao trono de Deus.

AMANHA

SANTOS FELIPE E TIAGO — Apostolos
MISSA

Duplo de II classe, vermelho, Missa Própria, Prefácio dos Apostolos.

GRAÇAS

Maria da Gloria Silveira agradece por intercessão da alma do Pe. Monte, uma graça alcançada com promessa de publicar.

Isaura Seabra de Morais Barbosa agradece a N. S. do Perpetuo Socorro e por intercessão da alma do Pe. João Maria, uma graça alcançada em seu favor, com promessa de publicar.

Agradecimento

Para Victoriano de Medeiros

As rimas de um sertanejo,
Só pode ser de um badejo
Natural do meu sertão!...
Um majó, na valentia,
Coroné na poesia...
Generá na inspiração.
Renato Caldas
30-4-952.

Efemérides Estaduais

ABRIL — 30

1885 — Falece o capitão Focio Joaquim do Rego Barros, comandante do Corpo Policial.

1928 — Assume o governo do Estado, como vice governador, o dr. Joaquim Inacio de Carvalho Filho.

1941 — Fundação da Sociedade Brasileira de Folk Lore, em Natal.

MAIO 1.º —

1822 — Falece Antonio de Azevedo Maia, fundador do povoado de Conceição do Azevedo, hoje cidade de Jardim do Seridó.

1837 — Posse do 7.º presidente da provincia, João José Ferreira de Aguiar.

1880 — Posse do 40.º presidente da Provincia, Alarico José Furtado.

1904 — A Liga Artistico Operaria festeja pela 1ª vez o dia do trabalho.

1917 — Inauguração da estação telegráfica de Caraúbas.

1937 — Inauguração do novo edificio do Mercado Publico da Cidade Alta, em Natal.

DR. RAIMUNDO NUNES
OLHOS, OUVIDOS, NARIZ E GARGANTA
CONSULTORIO: Av. Rio Branco, 623-1.º andar
Horario — De 10 às 11 e 15 às 17 horas
Residencia — Av. Floriano Peixoto, 293 — Fone — 2852
NATAL — RIO GRANDE DO NORTE

PRODUTOS "CIL"
CIA. QUIMICA INDUSTRIAL "C I L S/A"
Tintas para todos os fins e seus derivados das conhecidissimas marcas "WALKIRIA", "PREDIAL", "COMBATE", "BETONOL", "NEOLIN", etc.
DISTRIBUIDORES PARA TODO O ESTADO DO RIO GRANDE DO NORTE:
SANTOS & CIA. LTDA.
AVENIDA TAVARES DE LIRA, 91 95
SECÇÃO DE TINTAS
RUA NIZIA FLORESTA N. 87 NATAL
Aceitamos distribuidores para as praças do interior ainda disponiveis

Santa Cruz ou America, para jogar contra o Flamengo

Está assentado um desejo positivo, a visita do Flamengo a Natal, no próximo dia 7 de maio. Falta entretanto, saber-se qual o adversário que enfrentará o clube de Garcia. A escolha oscila entre o Santa Cruz e o America. Como se sabe, o quadro rubro, fechou negociações para participar do Torneio de Campeões promovido pelo Nautico, de Recife, e é muito provavel que não esteja aqui na data programada, para a exhibição do tri-campeão carioca. No caso de não poder vir o America saberá

Amistoso na tarde de amanhã entre o Santa Cruz e o America

Santa Cruz e America homenagearão na tarde de amanhã o Trabalhador norte riograndense, realizando em Juvenal Lamartine, uma peleja de caracter amistoso.

As duas equipes estão bem treinadas e, por isto mesmo, deverão oferecer ao grande publico que deste compareça à nossa principal praça de esportes, um espetaculo dos mais movimentados e interessantes. Sabendo-se que um dos dois será adversário do Flamengo, na noite de 7 do corrente, todo indica que o [illegible] grande entusiasmo.

O vencedor [illegible] enfrentará alguns [illegible] adversidades, enquanto os diabos rubros, aliunarão o quadro invicto campeão do Sl. Pia a provavel formação dos contendores: SANTA CRUZ — Cardo — Reinaldo e Ismael — Dido — Amauri e Tutú — Bluma — Oza — Miranda (depois Gelles) — Joãozinho e Paulo Isidro. AMERICA — Carlos — Heraldo e Artur — Roberto — Pedrinho — Calu — Galvão — Dedé — Franklin — Petronilo e Calvacante.

TEMPLO — Cardeal
TENHA SEMPRE A' MÃO UM EXEMPLAR DA A ORDEM.

EULALIA CAVALCANTI DE ALBUQUERQUE

MISSA DE SETIMO DIA

Senador Kerginaldo Cavalcanti de Albuquerque e familia, desembargador Floriano Cavalcanti de Albuquerque e familia, general Sandoval Cavalcanti de Albuquerque e familia (ausentes), viuva Graziela Cavalcanti Morais e filhas (ausentes), Aleides Rodrigues da Rocha e esposa, Dr. Wellington Cavalcanti de Albuquerque e familia (ausentes) e Dr. Djalma Aranha Marinho e familia, convidam os seus parentes e amigos para assistirem a missa de setimo dia, que mandam rezar na Catedral, às 7 horas, da proxima quinta feira, dia 1.º de Maio, in sufragio da alma de sua saudosa mãe, sogra, avó e bisavó EULALIA CAVALCANTI DE ALBUQUERQUE. Agradecem, penhorados, a todos que comparecerem a esse piedoso ato de caridade cristã.

IOLANDA MACIEL TRIGUEIRO

MISSA DO 30º DIA

CONVITE

ANTONIO DO NASCIMENTO TRIGUEIRO E FAMILIA, convidam os parentes e amigos para assistirem a Missa de 30.º dia, que mandarão celebrar, na Matriz da Apresentação, no dia 2 de maio vindouro, as 6,30 horas, por alma de sua filha e irmã, IOLANDA MACIEL TRIGUEIRO, fazendo extensivo o mesmo convite a Escola Normal de Natal, na pessoa de seu Diretor, professor Clementino Câmara. Antecipadamente agradecem a todos que comparecerem a esse ato de piedade cristã.

CAFE' RIO GRANDE
O proprietario do Café Rio Grande, avisa a sua distinta freguezia, que continua colecionando os saquinhos vasios. — Cada 10 saquinhos terá direito a valiosos premios. — Junte 10 sacos vasios de Café Rio Grande e vá ao Moinho Potiguar, a Rua Dr. Mario Negocio, 1410 e informe-se das grandes vantagens que lhe oferece o PURO E SABOROSO CAFE' RIO GRANDE.

Galvão. Mesquita Ferragens S/A
CASA QUE NÃO TEM COMPETIDORES
Ferragens, artigos sanitários e outros materiais
— Tudo recomendavel em qualidade e preço —
Rua Dr. Barata, 217. — Fone 1158

Curso Misto "São Geraldo"
DO PROF. MAGELA CRUZ
Admissão ao Ginasial e ao Comercial. Aulas Práticas de Portugues e Aritmetica, destinadas a pessoas que não desejem frequentar outros Cursos.
Informações — Diariamente, de 7 às 11 e de 14 as 17 horas, à Avenida Rio Branco, 790.

JOSE' ALVES DE SOUZA

2º. ANIVERSARIO

A familia de JOSE' ALVES DE SOUZA, convida seus parentes e amigos para assistirem as missas que mandam celebrar no transcurso do 2.º aniversário de seu passamento, amanhã, dia 1.º de Maio, as 6.30 horas na Catedral e na Matriz de São Pedro.

ARMAZEM NATAL
Grandes estoques de Farinhas, Molhados e Cereais. Sortimento completo de bebidas Nacionais e estrangeiras
Vendas em grôsso e a varejo. Entrega a domicilio
AVENIDA RIO BRANCO 960 TELEFONE 1.[illegible]

GRANDE FEIRA DE RADIOS!
Brinde Especial a Preços Extraordinarios.
GRANDE VARIEDADE DE RECEPTORES DAS SEGUINTES MARCAS
RCA VICTOR — ODEON — PHILCO — PHILIPS — MARCONI SEMP — ETC
LINDOS MODELOS — TIPOS MODERNOS
DIVERSAS CAPACIDADES — GARANTIDOS
SOBERBAS RADIOLAS DE MESA E DE GABINETE COM TOCA DISCOS "LONG PLAYER"
RADIOS RECONSTRUIDOS E SEMI NOVOS DAS MARCAS RCA VICTOR — PHILCO — CROSLEY G ELECTRIC — WESTINGHOUSE — ETC
TOCA DISCOS SIMPLES E AUTOMATICOS NOVOS E USADOS
FACILIDADES DE PAGAMENTO
VISITEM SEM COMPROMISSO A CASA
CARLOS LAMAS
RUA DR BARATA Nº 251 FONE 1171
— NATAL

LEITURA PARA [illegible] NO LOMBADA

Labim/UFRN

Ultimas manobras para a grande regata de domingo

Continuam agitados os meios esportivos da cidade. Não porque haja algum movimento de rebeldia ou insubordinação. Tudo porem, divido à grande regata que será realizada no próximo dia 4 de maio, entre as representações do Sport e do Centro Náutico. A torcida está ansiosa para assistir o desenrolar dos seis páreos carinhosamente programados pela direção do rubro-negro, chefe pioneiro da primeira competição náutica de 52.

Ha intenso trabalho entre os competidores. O centro Nautico, campeão da cidade, vai lutar com todas as forças, para manter a invencibilidade sustentada em 51. Por sua vez, a rapaziada rubro-negra, batida duas vêses em 51, arregimentou suas forças e espera tirar o "pé da lama" no próximo domingo, vencendo a regata. Hoje e amanhã, estarão manobrando pela ultima vez, os remadores dos dois clubes. Os técnicos, ordenarões os ultimos retoques nas guarnições.

Uma nota de sensação na tarde do próximo domingo, será a transmissão da regata, que será feita pela Radio Potí que, para tanto, instalará numa lancha o seu transmissor volante e assim, estará informando todo o desenrolar dos páreos.

Indicador Profissional

ADVOGADOS

ALVAMAR FURTADO DE MENDONÇA

CLOVIS GENTILE
ADVOGADOS
Avenida Duque de Caxias, 110.
1.º andar — sala 107
Fone: 1606.
"Edificio Bila"

ANTONIO TOSCANO CAVALCANTI
ADVOGADO
Escritório: Rua Acre, 55 — 5.º andar — sala 507
FONE: 43-1396
Residência: Rua Hilário de Gouvêa, 88-ap. 302
FONE: 37-4662
RIO DE JANEIRO

ADVOGADOS
DJALMA ARANHA MARINHO
Residência: Av. Prudente de Morais, 615. Fone 14-56

DANTE DE MELO LIMA
Residência: Rua Floriano Peixoto, 529
Escritório: Av. Tavares de Lira, 96-1.º. Fone 15-70, Natal

BEL. EWERTON DANTAS CORTÊS
ADVOGADO
Escritório: Av. Duque de Caxias, 114, (Ed. Bila), Sala 206. Fone 22-66
Residência: Rua Trairi, 581

JONAS GURGEL
PROVISIONADO
Aceita causas civis, comerciais..Advocacia em Caraúbas, Martins, Apodi, Portalegre, Patú
Escritório e residência: Praça Getulio Vargas, 60 — Caraúbas

VICENTE DE SOUZA
Advogado
Escritório e residência: Rua Fonsêca e Silva, 1105 —
Fone: 2364 — Alecrim — Natal

DENTISTA

ROSALVO P. GALVÃO
CIRURGIÃO DENTISTA
Cirurgia Buco — Maxilar — Protese
Consultório — Av. Rio Branco, 638-A-Terreo
FONE 20-51 — NATAL — Rio G. do Norte

MEDICOS

DR. ARISTÓFANES JORDÃO
ESPECIALISTA
(Curso intensivo de aperfeiçoamento em São Paulo, sob a direção do Dr. Dante Pazzanese)
TRATAMENTO DAS DOENÇAS DO CORAÇÃO E VASOS
DOENÇAS INTERNAS
ELETROCARDIOGRAFIA
Consultas das 15.30 horas em diante
Consultório: Av. Rio Branco n. 564 — 1.º andar — Edificio da Casa Rio — Fone — 2192
Residencia: Rua Dr. Manuel Dantas, 398 — Esquina da Av. Floriano — Fone — 2827

TRATAMENTO DAS FRATURAS
CORREÇÃO DOS DEFEITOS FISICOS
CIRURGIA
DR. EUDES C. MOURA
Ex Interno do Serviço de Cirurgia do Prof. Barros Lima - Hosp. S80. Amaro e da 2.ª Clinica de Ortopedia e Cirurgia Infantil do Hospital Manoel Almeida — Recife
CONSULTAS
das 15 às 17.30 exceto aos sabados
Cons. Av. Rio Branco, 596 1.º andar — sala 1
Resid. Rua Felipe Camarão — 645

DR. HERIBERTO F. BEZERRA
Doenças de criança
Pediatra e Puericultor da "Maternidade Januario Cicco" Ex Interno do Hospital das Clinicas da Universidade de Bahia - Clinica Pediatrica Medica e Higiene Infantil do Prof. Hosannah de Oliveira.
Consultorio — Rua Ulisses Caldas, 86-1.º andar — Fone 1902 — Das 11 as 17 horas
Residencia — Rua Mossoro, 521 — Fone 1674

DISPONIVEL

DR. J. A. DE BARROS LIMA
Ex-interno da Clinicia Médica da Fac. Nac. de Medicina e do Pronto Socorro do Rio de Janeiro
CORAÇÃO — VASOS — APARELHO DIGESTIVO
TUBAGEM DUODENAL — REUMATOLOGIA — GLANDULAS ENDOCRINAS
ás terças, quartas e sextas feiras, das 14 ás 18 horas
RESIDENCIA — Fone, 1105 — Ramal 166

CLINICA DE CRIANÇAS
— DO —
DR. FERNANDO MEDEIROS
PUERICULTURA — PEDIATRIA
Consultorio e residencia: Presidente Quaresma, 353 — Alecrim — Fone 1693
Consultas: 10 ás 11 e 15 ás 18 horas

DR. JOSÉ ALFRAN
CLINICA MEDICA — DOENÇAS DA PELE — SIFILIS — ALERGIA
CONSULTAS
Das 9 ás 11 horas e das 14 ás 17 horas
Consultorio — Av. Rio Branco, 689 — 1.º
Residenecia — Praça Pio X, 320 — Fone — 1376

DR. GENARO FLORIO
Clinica Médica do adulto e da criança — Doenças de senhoras — Partos — Perturbações da Gravidez — Tratamento das varizes — Ondas Curtas — Eletrocoagulação
Consultório e residência — Avenida Rio Branco, 767.
Fone: 2417 — Horario: 13.30 horas, em diante

DRA. LICY TEIXEIRA
ESPECIALISTA
DOENÇAS DE SENHORAS — PARTOS
(Curso de aperfeiçoamento no Rio de Janeiro e Belo-Horizonte)
Consultorio: Edificio Magaly (acima da Casa Rio) — 1.º andar.
Consultas: das 14 horas em diante
Residência: Av. Rio Branco, 440 — Fone: 19-20

DR. MACHADO
DOENÇAS MENTAIS E NERVOSAS
CONSULTAS EM HORARIO PREVIAMENTE MARCADO
Consultório e Residencia: Assú, 419 — Fone 1384

Clinica de crianças
DR. MIRABEAU PEREIRA
PUERICULTOR E PEDIATRA
Consultas: Das 15 horas em diante
Consultorio e residência: Rua João Pessôa, 194
Fone: 21-16

DR. HERMANCE PAIVA
CLINICA MEDICA — VIAS URINARIAS
Consultorio: Rio Branco, 189-1.º — Fone 2477
Residência: General Ozorio, 246
Horário: 15 às 18 horas
NATAL — Rio G. do Norte

DOENÇAS NERVOSAS E MENTAIS
DR. OTTO JULIO MARINHO
DIARIAMENTE DAS 15 AS 17 HORAS
CONSULTORIO:
AV. RIO BRANCO, 589, 1.º ANDAR

DR. PEDRO SEGUNDO
ESPECIALISTA
VIAS URINARIAS — PROTOLOGIA E SIFILIS
Cura Radical das hemorroidas, varises e hidrocele, sem operação e sem dor. Doença da uretra, prostata, vesiculas seminais; bexiga e rins. Tratamento rápido das uretrites agudas e crônicas e suas complicações. Perturbações. Urotroscopia. Galvano Cauterio
DAS 15 HORAS EM DIANTE
Consultório: Edificio "Nova Aurora". Rua Dr. Barata, 241 1.º andar. Residência: Rua Apodi, 377. Fone 13-60

DR. PAULO SOBRAL
DA MATERNIDADE JANUARIO CICCO
Ondas curtas — Eletro-coagulação e Bisturi Eletrico
Partos e Doenças de Senhoras
Consultório: Residência: Av. Prud. de Morães, 745
Praça João Maria, 74
Consultas de 9,30 ás 11,30 e das 14 ás 17 horas
Natal — Rio Grande do Norte

DR. VICENTE MONTEROSSO
Ex-Ginecologista e Obstétra do H. C. Aér. do Rio de Janeiro
Ex Chefe de Equipe da Maternidade Clara Hasbaum do Rio de Janeiro
Cirurgia — Doenças das Senhoras — Partos sob Analgesia
CONSULTAS — 2as. e 5as. Feiras, das 14 ás 18 horas — Sabados, das 9 ás 11.30 horas
Av. Rio Branco, 683 — 1.º andar — Sala 3

DR. ITALO CARVALHO
OUVIDOS — NARIZ — GARGANTA
OTO-RINO-LARIGOLOGISTA DO HOSPITAL "MIGUEL COUTO"
Ex-Interno do Hospital Santa Izabel (Bahia) Serviço do Prof. Dr. Carlos Féva
CONSULTORIO:
Av. Rio Branco, 596 — 1.º andar — Sala 7
Das 14 — 17 horas
Res. Av. Rio Branco, 574 — Fone 2380

A partir de Sábado em Matinée e Soirée no REX.
INGRID BERGMAN em
STROMBOLI
Eis, enfim, o filme mais falado e esperado .. de todos os tempos! O amor que nasceu á sombra de um vulcão!

HOJE **REX** HOJE
Matinée ás 15.30 e Soirée ás 20 horas
JAMES STEWART — MARGARET SULLAVAN em
Tempestade d'alma
Uma emocionante pelicula de emocionante argumento, feita por pessoas que sabem fazer peliculas!!! Uma maravilhosa produção da METRO.
NOTA: — Será apresentada na mesma sessão, um complemento com a duração de 60 minutos, com os maiores sucessos da METRO, para 1952.

HOJE **São Luis** HOJE
Matinée às 15.30 e Soirée às 20 horas
TYRONE POWER — NORMA SHEARER em
Maria Antonieta
A história humana de uma rainha que quis governar com o coração.

São Pedro — Hoje
Soirée às 20 horas
JOHNNY MARCK BRAWN em
Piratas das Planicies
Um super Far-west

LIVROS

DIREITO			
Noções de Finanças e Direito Fiscal	— De Placido e Silva	Cr$	100,00
Comentários Cod. Proc. Civil — 4 vol.	— De Placido e Silva		480,00
Normas Juridicas de Contabilidade	— De Placido e Silva		150,00
Comentário Cod. Penal	— Ribeiro Pontes		130,00
O Divorcio	— Erico Maciel Fo.		50,00
Teorio e Prática do Processo Fiscal	— Roque Gadelha de Melo		65,00
O suicidio	— Napoleão Teixeira		40,00
ROMANCES			
Dinheiro Graudo	— John dos Passos		45,00
Manhattan Transfer	— John dos Passos		45,00
Aventuras de um comunista	— John dos Passos		50,00
3 Soldados	— John dos Passos		50,00
Paralelo 42	— John dos Passos		25,00
1919	— John dos Passos		45,00
Paz de Espirito	— Joshua Liebmam		30,00
A Esperança	— Andre Malraux		30,00
BIOGRAFIA			
Augusto dos Anjos	— De Castro e silva		25,00

Pedidos para Representações A. S. Lara Ltda. — Rua Senador Dantas, 40 — 5.º — C. Postal, 1268 — Rio de Janeiro. Acompanhado de vale postal ou cheque pagavel no Rio de Janeiro.

Empatou em Parnamirim, o Sampaio Correia S. C.

Atendendo um convite do Palmeiras F. C. de Parnamirim, excursionaou domingo passado áquela Vila, o conjunto do Sapaio Correia Sport Club, agremiação recreativa e esportiva, composta de funcionários da nossa principal ferroviária.

No cotejo preliminar, os aspirantes lograram empatar por 1 tento. Coube a Godi marcar o ponto dos visitantes. A equipe jogou assim constituida: Ivanildo (Marcelino) — Leão e Bezerra. Nenê — Mosquito e Joel. Teixeira — Godí — Machado — Edson e Gerson.

A contenda principal, disputada logo a seguir teve um transcurso dos mais empolgantes, ultimando-se com um justo empate de 0 x 0. As duas ofensivas trabalharam com muita vivacidade, todavia as defensivas de uma segurança a toda prova, não permitiram serem vasadas. Pixilinga goleiro do Sampaio Correia, empolgou a torcida com intervenções de vulto. O quadro titular dos ferroviarios, alinhou com a seguinte formação: Pixilinga — Edvaldo e Pedrinho. Jo safá — Molico e Reverêdi (Lica), Rildo — Pretinho — Paloca — Melo (Nilson) e Alexandre.

Ivan Cavalcanti, dirigiu com acerto o encontro. A nota relevante do encontro, foi a disciplina das equipes, que ao final do match, receberam consagradora manifestação dos assistentes.

PROPRIEDADE À VENDA
JUREMA, no municipio de Pedro Velho, a três quilometros da estação de Montanhas e servida por estrada carroçavel, dividida em quatro cercados, banhada pelo rio Pirari, com 24.000 covas de palma, 4.000 pés de agave, vários coqueiros, tendo casa de residência do proprietário recentemente construida, currais e cocheira para gado e seis casas de moradores cobertas de telha.
INGA' e PEBA, anexas, nos municipios de Pedro Velho e Mamanguape, do Estado da Paraiba, terras de caatinga, arisco e varzea servidas por uma barragem e várias nascentes divididas em quatro cercados, possuindo madeira suficiente á serventia da propriedade, com trinta coqueiros e 50.000 pés de agave adultos e quatro casas de moradores
Tratar em Montanhas, com Manoel Elias Sobrinho e nesta capital a avenida Deodoro 528.

ALUGA-SE UMA CASA
Recem-construida, com pavimento superior, no Tirol à Rua Alberto Maranhão, 920. A tratar à Av. Rio Branco 707 — Telefone — 1937

ESTA NA HORA!..
Quer possuir sua Casinha?...
Fale com Apolinio Av. Deodoro n 280 escolha o que lhe agradar na Vila S. Francisco.

FUTEBOL NA EUROPA EM 1951

Resultado de todas as pelejas internacionais — Os primeiros citados, são locais

FRANÇA
CAMPEAO — NICE
França x Iugoslavia — 2 x 1
Ecocia x França — 1 x 0
Irlanda do Norte x França — 2 x 2
Italia x França — 4 x 1
Iugoslavia x França — 2 x 2
Suissa x França — 1 x 2
França x Austria — 2 x 2

FINLANDIA
CAMPEAO — KOTKA
Dinamarca x Finlandia — 1 x 0
Finlandia x Noruega — 1 x 1
Holanda x Finlandia — 4 x 0
Luxemburgo x Finlandia — 3 x 0
Hungia x Finlandia — 8 x 0

Atenção!
Arrenda-se a Padaria e Confeitaria Teresopolis, a tratar à Rua Felipe Camarão, 601 — Fone 17-23.
Natal — Entre 11 e 14 horas e 17 1/2 e 19 horas, diariamente

AMANHÃ, FLUMINENSE X SELEÇÃO DO PARAGUAI

ÁGUA INGLESA GRANADO
TÔNICA-APERITIVA
NAS CONVALESCENÇAS

SANGUENOL
Contem excelentes elementos tônicos: Fósforo, Cálcio, Arseniato de Vanadato de Sódio, etc.
OS PALIDOS, DEPAUPERADOS, ESGOTADOS, ANEMICOS, MAES QUE CRIAM, MAGROS, CRIANÇAS RAQUITICAS
RECEBERAO A TONIFICAÇÃO GERAL DO ORGANISMO COM O
SANGUENOL

FRAQUEZA EM GERAL
VINHO CREOSOTADO
(Silveira)

POMADA MINANCORA
NUNCA EXISTIU IGUAL
PARA FERIDAS, ECZEMAS, INFLAMAÇÕES, COCEIRAS, FRIEIRAS, ESPINHAS ETC.

Labim/UFRN

Desaparecido um Avião
Um Presidente da Pan American Airways

Falta de escrúpulo

OTTO GUERRA

Têm sido alvo de muitos comentários, por toda a imprensa do país, as duras palavras pronunciadas pelo cardeal Jaime Camara, ao visitar uma escola sediada na Tijuca.

Na verdade, sua Eminencia, apenas, disse o que anda na bôca de todos que vêem com tristeza o espetaculo oferecido, atualmente, pelos homens do Brasil, em grande numero.

Que disse o cardeal? Coisas como as que seguem: "... nossa terra está minada pela roubalheira desenfreiada. Infelismente, vamos pondo de lado a honradez do carater bem formado, para se dar lugar ao mais esperto, àquele que, de qualquer forma, consegue mais dinheiro, ainda que ilicitamente. Essa a trilha perigosa que vai levar o Brasil à desgraça".

Escalpelou d. Jaime Camara a "falta de escrúpulo na vida social e economica".

E então pergunta, com absoluto senso de equilibrio?

"De que vale fazer campanha contra o comunismo, se de entre lado campeia a corrupção e não se dá o exemplo? Se o dinheiro é bom servo e pessimo senhor?".

Praza a Deus que estas advertencias do principe da Igreja, no Brasil, não venham a cair entre pedras e espinhos, como a figura da palavra evangélica. Porque ou nos unimos, os brasileiros desejosos de pôr cobro ao "nafadismo" geral que impera em tantas camadas, ou iremos, realmente, de mal a pior.

E' tempo perdido combater o comunismo se "grandes", se "poderosos", agem com absoluto desdém pelas normas da moralidade. O pequeno aprendeu a vêr. E não póde conformar-se que essa gente se locuplete sem se lembrar que existe um dever de Justiça e que a decencia ainda é necessária para o equilibrio social.

Em céus do Brasil — Murilo Braga entre os desaparecidos

RIO, 29 — Continua desaparecido apesar de buscas e mais buscas o avião "Presidente", da Pan American Airways que deixara esta cidade, às 22,58 horas de 28 do corrente, com destino a Nova York. Ao todo viajavam 41 passageiros, além da tripulação composta de 6 pessoas.

Acredita-se que tenha caido entre Barreiras, na Bahia e as selvas amazonicas. Aeroplanos, helicopteros, catalinas, aviões ambulancias estão fazendo a pesquisa, qui Bilac de bicicro. Até aparelhos vindos dos Estados Unidos já estão auxiliando nas pesquisas. Toda a região está sendo vasculhada ativamente.

Entre os passageiros do avião sinistrado, Santos, o dr. Murilo Braga, que tem muita competencia vinha dirigindo o INEP do Ministerio da Educação e que se dirigia aos Estados Unidos, afim de participar de um congresso.

RAIMUNDO DE FREITAS BARROS

Rua Princeza Isabel, 702

NATAL — Rio G. do Norte

Ministério do Trabalho, Indústria e Comércio

DELEGACIA REGIONAL DO TRABALHO

A Delegacia Regional do Trabalho, Indústria e Comércio organizou o seguinte programa com que festejará o PRIMEIRO DE MAIO — DIA DO TRABALHO.

a) Sessões cinematográficas, gratuitas, às 9,30, no REX-SÃO LUIS-SÃO PEDRO para os empregados e respectivas familias, com entrada mediante o recibo de mensalidade sindical ou apresentação da Carteira Profissional, tendo preferência os sindicalizados que apresentarem as senhas, distribuidas pelos sindicatos.

b) Partida amistoso entre os times AMERICA-SANTA CRUZ, no Estádio Juvenal Lamartine, às 15 horas (3 horas da Tarde), a portões abertos, sendo que as arquibancadas ficarão reservadas às autoridades e às familias do: sindicalisados, que apresentarem a senha distribuida pelo Sindicato. Possivelmente, será retransmitido, no Estadio Juvenal Lamartine, às 15,30, o discurso, que o eminente Presidente Vargas pronunciará no Maracanã.

c) às 19,30 (sete e meia da noite) Sessão Civica no Teatro Carlos Gomes, quando falarão um representante dos empregados, um representante dos empregadores e o consagrado Escritor Luis da Câmara Cascudo — orador oficial.

Depois da Sessão será exibido um filme, cedido pela Direção do SESC. A Sessão do Teatro será franqueada ao Público, tendo, porem; preferência os sindicalizados e respectivas familias, que apresentarem os ingressos, distribuidos pelos sindicatos.

Após a exibição do filme haverá ônibus, gratuitos, para os diversos bairros da Capital

Cicero Mendonça

Delegado Regional do Trabalho

Sobre o Ensino Supletivo

Apresentou-se o mês de maio, quando se reiniciarão as aulas do Ensino supletivo. Mas, infelizmente, há uma falta de pontualidade tal no pagamento da gratificação que fazem jus os professores de referido Ensino, que os mesmos estão, sèriamente, apreensivos, concernente ao reinicio das aulas de Alfabetização de Adultos, apelando, veementemente, para as autoridades responsáveis, a fim de que seja solucionado, no mais breve possivel, o problema, no que diz respeito a inibição da boa marcha da educação em nossa terra.

E' lamentavel dizer-se a desorganização existente em alguns setores da administração atual. Não gostamos de atacar as autoridades legalmente constituidas. O que desejamos é zelar e defender ardentemente, os interesses nacionais, a fim de dar um cunho moralistico à administração, para que o Brasil preencha os requisitos de uma nação rigida, como quiz que o fosse o genial Rui Barbosa. Não podemos fechar os olhos diante do que vemos, porque seriamos maus brasileiros. E os homens que auxiliam o govêrno são dignos, só lhes falta disciplina administrativa.

O problema educacional deve merecer toda atenção dos nossos homens de govêrno, porque, uma nação para ser forte, austera, precisa, acima de tudo, ser completamente instruida.

A propósito do assunto acima ventilado, os professores do Ensino Supletivo, em Currais Novos, dirigiram, em data de 22/2/1952, o seguinte ofício ao Ministro de Educação e Saúde:

Excelentíssimo Senhor Simões Filho D. D. Ministro de Educação e Saúde Rio (D. Federal)

Com o presente, levamos ao vosso conhecimento, que os professores de Ensino Supletivo, dêste Município, estão enfrentando sérias dificuldades no exercício de suas funções, em vista da falta excessiva de pontualidade no pagamento da minguada gratificação de Cr$ 350,00 (trezentos e cincoenta cruzeiros) mensais. Alem do pagamento tardio, como sempre vem sendo feito, aqui em Currais Novos, no Rio Grande do Norte, pelo menos, alguns professores ainda não receberam, uns, novembro de 1949 e novembro de 1950; outros, sòmente novembro de 1950. Por sinal, nós tambem ministramos um Curso de referido Ensino Supletivo, e ainda não recebemos a gratificação correspondente aos mêses de novembro dos referidos anos de 1949 e 1950.

Isso sem falar em outros mêses dos anos acima mencionados que alguns professores não receberam.

Temos em nosso poder, uma carta do nosso procurador, em Natal, datada de 9 de novembro de 1951, dizendo que fora informado pelo Departamento de Educação, não haver sido efetuado o pagamento da gratificação dos citados mêses de novembro, por falta de dinheiro no Ministério da Educação e Saúde, o que julgamos improcedente, visto como dentre 14 professores, sòmente 4 ou 5 ficaram sem receber. Entretanto, pedimos a essa administração, melhores esclarecimentos a respeito do assunto em tela.

Julgamos de bom alvitre,

A ORDEM

NATAL — Quarta-feira, 30 de Abril de 1952

Dr. Januário Cicco

Seu aniversário natalicio

Poucos homens, no Rio Grande do Norte, têm um passado de lutas e vitórias como o dr. Januário Cicco. Tipo perfeito do homem de letras dividindo as suas horas entre atender clientes e produzir páginas primorosas de nossa literatura vem o nataliciante de hoje contribuindo de maneira elogiosa para a maior divulgação da literatura provinciana.

Médico dos mais conceituados homens das realisações, o que bem atestam o Hospital Miguel Couto e a Maternidade "Januario Cicco" mantidas pela Sociedade de Assistencia Hospitalar da qual é o dr. Januário Cicco sem presidente e idealizador, vem aquele facultativo desenvolvendo um amplo programa de asistencia médico-social.

Membro da Academia Norte-Riograndense de Letras tendo sido por várias vezes o seu presidente, vem o nataliciante, na data de hoje, recebendo os cumprimentos dos seus confrades e amigos. A ORDEM apresenta ao digno nataliciante as suas felicitações.

JCÃO WILSON MENDES MELO

ADVOGADO

Escritorio — Avenida Duque de Caxias, 206 — 1.º
Residencia — Av. Rodrigues Alves, 776 — NATAL

Antonio Soares Filho

ADVOGADO

Av. Floriano Peixoto, 812
Fones: 1700 — 1722

DR. PEDRO COELHO

DOENÇAS NERVOSAS E MENTAIS

— ELETROCONVULSOTERAPIA —

Ex-interno dos Hospitais de Alienados (Tamarineira) e Correia Picanço do Recife

CONSULTAS
Das 15 às 17 horas
CONSULTORIO
Av. Rio Branco, 584-1.º andar
EDIFICIO MAGALY
RESIDENCIA
Rua Seridó, 454 — Fone 23-98

DR. JESSE' D. CAVALCANTI

CIRURGIÃO DENTISTA

Consultório e residencia
Av. Deodoro, 433
Fone 1428

Expediente:
Das 14 às 18 horas — Aos sabados das 8 às 11 horas

Dois livros de grande interesse

"Regulamento do Imposto de Renda" e "Lei do Sêlo"

Acabam os srs. Tito Rezende e Jaime Pericles de publicar mais um grande livro de interesse geral: Lei do Sêlo. E um assunto por demais complexo esse, agora magistralmente, explanado por êsses dois técnicos em assuntos fazendários não sendo exagero se dizer que "Lei do Sêlo" 2a. edição veio preencher uma grande lacuna na nossa bibliografia sobre assuntos dessa natureza. E' um livro que se recomenda à leitura de todo interessado das nossas leis, dos advogados, jornalistas e comerciantes.

Igualmente, acaba de circular nas principais Cidades do Brasil o livro Regulamento do Imposto de Renda", esse da autoria unicamente do sr. Tito Rezende. Como o primeiro é um dos livros raro de interesse geral. Lei do sobre a matéria. Com mais estes dois trabalhos os srs. Tito Rezende e Jaime Pericles vieram contribuir de maneira elogiosa na discussão de tão assuntos grande importancia.

Pautação

As nossas oficinas gráficas estão aparelhadas para executar todo e qualquer serviço de pautação.

Tabela de preço na Gerência deste jornal.

Mês de Maio

Paróquia de Nossa Senhora das Graças e Santa Teresinha

30 — D. Marlinha Farache.
1 — Sr. João Batista de Morais
2 — Dr. Roberto Freire e Dr. Clovis Gentile
3 — Dr. Sebastião Monte e Sr. Origenes Monte
4 — Sr. Pedro Barbalho e D. Rita Freire Mesquita.
5 — Sr. Amaro Mesquita
6 — Sr. Paulo Mesquita, Sr. José Penha e Sr. Hermita Cansanção
7 — Sr Manoel Guergel e Major Anibal Gurgel
8 — D. Zulmira Teixeira de Oliveira
9 — Dr. Gentil Ferreira de Sousa
10 — D. Maria Camara e D. Elza Camara
11 — Sr. João Ferreira de Sousa
12 — Sr. Rui Paiva
13 — Sr. Alexandre Camara e Sr. Jeronimo Camara.
14 — D. Carmelita Reis, D. Bernadete Vilar, D. Luci Reis, D. Misa Osorio Moura e D. Maisa Ferreira de Sousa
15 — D. Ana Vanderlei e D. Rita de Cassia Ramos.
16 — Sr. Oton Osorio, Sr. José Romeiro, Sr. Eduardo Freire, Sr. Geraldo Lisboa e Sr. Geraldo Buriti Romeiro.
17 — Sr. João Medeiros, Sr. Murilo Melo, Sr. Antonio Antidio, Alinio Azevedo, Sr. Francisco Cunha, Dr. Muclo Melo, Dr. Max Azevedo e D. Ana Tereza Cunha Melo
18 — Sr. Valdemiro Nascimento, Sr. Ernani Silveira, João Barbosa da Silva, Deusdeth dos Reis Couto e Capt. José Tomaz Gonçalves.
19 — Dr. João Wilson Melo, Sr. José Nazareno Aguiar, Sr. Manoel Benicio Sobrinho e D. Ligia Moura.
20 — D. Aurelia Martins
21 — Dr. Carlos Koch de Carvalho
22 — Sr. Miguel Carrilho
23 — D. Leticia Cerqueira e Vva. Omar Medeiros.
24 — Capt. Ivan Neves e Olimpio Procopio Moura
25 — Familia Gondim
26 — D. Maria Bila e D. Alice Fonseca
27 — Dr. Varela Santiago, Dr. Jose Marinho, Sr. João Lotilio Suassuna e Sr. Mario Veiga
28 — Pia União de Santa Teresinha e Côro de Santa Teresinha
29 — Dr. Ciro Barreto e Familia
30 — Consul Carlos Filgueiras, Capt. Ernani d'Aguiar, Tte. Mario Bretanha, Floriano de Sa Peixoto e Moacir Freire
31 — Dr. Custodio Toscano e Sr. Antonio Artur Cavalcanti

Sociedade Musical Santa Cecilia

Recebemos:

I — Temos a grata satisfação de comunicar a V. Excia. que foi eleito no dia 8 e empossada a 25 do mês em curso, a nova Diretoria que deverá gerir os destinos desta instituição no periodo social 1952-1953, a qual ficou assim constituida:

PRESIDENTE DE HONRA
Dr. Luis da Câmara Cascudo

DIRETORIA EFETIVA
PRESIDENTE Major José Ferreira Martinho; VICE-PRESIDENTE Prof Geralda Magela Cruz; SECRETARIO GERAL Prof José Euripedes de Vasconselos; 1.º SECRETARIO Tenente Lourival Vieira da Silva; 2.º SECRETARIO Sargento Claudomor de Oliveira; ORADOR Dr Francisco Ciprião Soares; TESOUREIRO — Sub-Tenente Manuel Dias de Melo; VICE-TESOUREIRO Tenente Eneas Araújo e COBRADOR José Rodrigues Dias.

CONSELHO FISCAL
PRESIDENTE Raimundo de Albuquerque Maranhão Sargento Joaquim Policarpo Galhardo MEMBROS João Antônio Moreira

II — Servimo-nos da oportunidade para apresentar a V. Excia. os nossos protestos de apreço mui subido e especial consideração.

José Euripedes de Vasconselos — SECRETARIO GERAL

NOSSAS OFICINAS ESTÃO APARELHADAS COM MAQUINAS MODERNAS PARA

Confecção de quaisquer serviços graficos e de PAUTAÇÃO NOSSOS PREÇOS DESAFIAM COMPETIDORES

Cinquentenário...

(Conclusão da 1a. página)

onde nascera Augusto Severo. A placa comemorativa do monumento, será oferecida pela Base Naval de Natal. A colonia portugueza desta capital doará tambem uma placa em bronze, associando-se desta maneira às homenagens que serão levadas a efeito em Natal.

FUNDAR E MANTER UM JORNAL, DESTINADO A ESCLARECER E CONGREGAR OS ESPIRITOS E' EM CERTO SENTIDO OBRA TÃO NECESSARIA E MERITORIA COMO LEVANTAR UM

TRIBUNAL DO JURI

Julgado, ontem, o réu - João Ferreira Barbosa

Acusado de assassinato — Foi absolvido

Funcionou, ontem, mais uma vezz, o Tribunal de Juri, para julgar o réu João Ferreira Barbosa, acusado de haver atentado contra a vida de Antonio Francelino Pereira, solteiro, de 22 anos de idade, e Antonio Paulino, de trinta anos, numa ponte entre Parnamirim e Cajupiranga, no dia 24 de Maio de... 1950. Do atentado sofrido por êsses dois, resultou morte ao primeiro e, um defeito fisico ao segundo.

Durante o correr do processo, a vitima, que sobreviveu, declarou, que, com o seu infeliz companheiro, fora abordado por 3 individuos, entre os quais, o indigitado assassino, não se encontrava. Persistia uma dúvida, sobre o caso. Não havia provas contra o réu.

Ouvida a brilhante defêsa do Dr. Túlio Fernandes, logo seguida de palavras do dr. José Wilson, o conselho de Sentença deliberou e o Juiz Zacarias Gurgel da Cunha promulgou a deliberação absolvendo o réu.

Funcionou, como promotor o Dr. Francisco Nogueira Fernandes, que pediu, para o réu, a pena de 6 a 20 anos.

BOLETINS E AVULSOS

Podemos imprimir com

A MAXIMA RAPIDEZ

PROCUREM "A ORDEM"

Páscoa dos Ferroviários

Será realizada, amanhã, com excepcional brilhantismo

A exemplo dos anos anteriores vão os servidores da Estrada de Ferro "Sampaio Correia" realizar, amanhã, pela 9a. vez, a sua festa coletiva. Esse empolgante movimento de fé cristã alcançará no corrente ano excepcional brilhantismo, dada as providencias que foram levadas a efeito para a realização de tão empolgante acontecimento.

Hoje, nas diversas oficinas como [illegible] de trabalho serão ouvidas as confissões [illegible] Amanhã, [illegible] Sagrada Comunhão [illegible] Páscoa [illegible]

Às 9,30 terá lugar uma partida de voleibol entre representantes das Escritorio Central [illegible] ao de Locomoção, [illegible] aos vencedores.

Os ferroviários [illegible] da Praça João [illegible] Serviços afetos [illegible] Mendes [illegible] período 8,30 [illegible] Sagrada Comunhão [illegible] Páscoa [illegible]

AVISO
AOS
ASSINANTES D'A ORDEM
DA
CAPITAL E DO INTERIOR

Solicitamos dos nossos cooperadores da Capital e do interior providenciarem o pagamento de suas assinaturas, quando procurados pelo nosso cobrador ou pelos Agentes.

Outrossim lembramos que as assinaturas são pagas adiantadamente, sem excepção

A GERENCIA

Concurso para o Banco do Brasil

Será realizado nos dias 4 e 11 de maio próximo vindouro, sendo: 4 de maio, domingo, Portugues, das 8,00 as 10,00 horas — Francês, das 10,30 as 11,30 horas, Matematica Comercial das 11,00 as 16,00 horas e Ingles das 16,30 as 17,30 horas. No dia 11 de maio — Domingo — Contabilidade Bancaria das 8 as 10,00 horas e Datilografia das 12 em diante. O local será o Grupo Escolar Augusto Severo, na Ribeira.

Direitos...

[illegible] nal do Trabalho, que ora se realiza em Quitandinha, o Presidente Vargas ressaltava ainda uma vez, a necessidade de libertar, o quanto antes, os humildes trabalhadores agricolas.

[illegible] professores não [illegible] mais ensinar.

Aguardando [illegible] enérgicas [illegible] sentido [illegible] dos mais importantes [illegible] blemas nacionais, esperamos [illegible]

Currais Novos, [illegible] março de 1952.

Manoel Alves dos Santos
Professor de Ensino Supletivo.

CINEMA

A ORDEM a exemplo dos demais jornais de orientação catolica, do Brasil e do Estrangeiro, está publicando, atualmente, anuncios de cinemas desta localidade. Isso, não significa absolutamente apoio ou recomendação do jornal a qualquer filme. As pessoas interessadas na orientação cristã sobre os filmes, devem procurar a secção competente, em que este Jornal publica as censuras dos filmes, geralmente feitas pela Ação Catolica Brasileira.

LEITURA PRE... NA LOMBADA

Labim/UFRN

A ORDEM

Propriedade do Centro de Imprensa S. A.

RIO GRANDE DO NORTE — NATAL — SEXTA-FEIRA, 2 DE MAIO DE 1952 — Num. 4863

Localizado o avião Presidente

Na ilha do Bananal--Parece que todos pereceram

Destroços do aparelho-Sinais de fogo

RIO, 2 — Um avião da Pan Americana, um C-46 localisou, ontem, os destroços do avião Presidente, que ha dias deixara de dar noticias. O grande aparelho de dois andares caiu na ilha do bananal, Estado de Goiaz, ficando nas proximidades da ponta norte da grande ilha. Os aviadores segundo já comunicaram, crêem ser impossivel esperar sobreviventes, pois ha sinais de fogo e a cauda está separada do aparelho, sendo que os motores se encontram a 400 metros um do outro. A localização do aparelho fica a 440 quilometros da base de Carolina, no Maranhão e a 6 horas de vôo direto do Rio de Janeiro, segundo informa o Ministerio da Aeronautica.

NOVAS BUSCAS

RIO, 2 — A descoberta do "Presidente", ontem, se deu cerca de 3 horas e 46 minutos. Mas as diligencias foram suspensas antes de maiores esclarecimentos por ter chegado a noite. Hoje devem prosseguir as diligencias, já estando no local helicopteros e aparelhos com paraquedistas inclusive medicos. Tudo indica, porém, que a operação é extremamente dificil, devido a existencia de muitas matas, tratando-se, de região montanhosa.

ALDEIAS DE INDIOS

RIO, 2 — Cinco aldeias de indios estão proximas do local onde caiu o Presidente, entre os quais os Carajás e os 4 Bôcas.

COMOVIDO APELO

RIO, 2 — Numerosa comissão de antigas alunas do Internato e Externato "Sacré Coeur Marie", estiveram no escritório da Pan American, fazendo comovido apelo no sentido de ser permitido o sepultamento no Brasil do Corpo da Madre Marie Pardier, que pertenceu àquele educandário e, durante muitos anos, viveu no Brasil. Madre Marie Pardier, viajava de Montividéu para New York, aonde ia servir num colégio.

AFUNDOU O "RIO ALMATA"

Salvos todos os tripulantes — Os socorros da Marinha

RIO, 2 — O Pequeno navio "RIO ALMATA" saiu daqui, ontem, com destino a Vitória. Na altura do Cabo Frio, a embarcação foi tomada de surpresa por violento temporal, tendo a tripulação empregado todos os esforços a seu dispor no sentido de rumar, diretamente, para terra. Seus esforços foram baldados pois o navio transformou-se num joquete no meio do oceano, em virtude da violencia da tempestade. Apesar disso o comandante empregava todos os esforços afim de levar o barco para a ponta da terra. Na madrugada de ontem, o temporal assumiu proporções tais, que o barco ficou, inteiramente, desgovernado. O comandante Alfredo João, determinou a decida de escaleres para o transporte da tripulação. Ele, comandante, foi o último a abandonar o barco. Rumaram, então, para povoado de Arraial, no Cabo, aonde chegaram as seis horas. Exaustos, permaneceram, ali, até que foram socorridos pela população que lhes forneceu agasalhos e medicamentos de urgencia, sendo levados para o Hotel Paraiso, na cidade de Cabo Frio, onde ficaram recolhidos.

SOCORROS DA MARINHA

RIO, 2 — Nossa Marinha enviou destroiers, para a verificação do arundamento do navio e prestar socorros náu encontrando nenhum sobrevivente, na localidade. Entre os que se salvaram, encontram-se o comandante, o imediato, o segundo maquinista e um marinheiro. Muitas pesquisas foram feitas na região de Cabo Frio, sem que tenham sido encontrados os destroços do navio, que, há cerca de noventa dias, já ha via sofrido consideraveis danos em plena Baia de Guanabara.

Tormento dos Onibus

Com a Inspetoria de Transito

Infelismente, a Inspetoria de Transito afrouxou com o serviço de FISCALIZAÇÃO dos ONIBUS nos postos coletores de passageiros em frente ao Armazem Natal, av. Rio Branco, no café Magestic na Rua Ulisses Caldas, na Drogaria Limeira, na Praça Augusto Severo, para não mencionar outros lugares. Verifica-se naqueles postos ausencia absoluta de GUARDAS, do que se aproveitam os irresponsaveis e mal educados Motoristas e Condutores (com pequenas exceções) para toda pratica de abusos.

Ainda hoje a nossa reportagem presenciou os seguintes fatos: Em frente ao Armazem Natal, um Onibus ali parado e o condutor na esquina da Ulisses Caldas a perguntar a todo transuente "COMO E', NAO QUER IR NAO?" enquanto isto, os demais passageiros dentro do Onibus sem ter para quem apelar, porque esta historia de discutir com motorista ou condutor em Natal é serio perigo. Mas a coisa continua, o mesmo Onibus depois da natural espera por quem não tem pressa, prossegue em demanda do Café Majestic, ali chegando, encontra um OUTRO parado e como desejava ficar no lugar... começou a insistencia na BUZINA, enquanto isso, o condutor do carro da frente ficou localisado na esquina da Vigario Bartolomeu a gritar e oferecer sua mercadoria com o seguinte pregão: "AQUI E' CANTO DO MANGUE, AINDA TEM MUITO CANTO, 3 A ESQUERDA" e tantos quanto couberam de pé mesmo alem da lotação. E vai por ahi a fora o desmantelo... Estamos certos de que o Sr. Chefe de Policia desconhece em grande parte tais irregularidades e por esta suposição é que apelamos para sua senhoria, no sentido de ALERTAR a Inspetoria de Transito afim de evitar e coibir tais absurdos.

Desejamos, é do nosso programa, cooperar com os poderes publicos em tudo aquilo que diga respeito ao bem coletivo e regularidade administrativa.

Aqui fica o nosso apelo.

FESTIVAMENTE CELEBRADO O DIA DO TRABALHO

As comemorações de ontem nesta capital

Sob os auspicios da Delegacia Regional do Trabalho, foram realizadas, ontem, nesta capital, brilhantes comemorações ao Dia do Trabalho.

Pela manhã, nos cinemas "REX", São Luis e São Pedro, foram oferecidas sessões cinematograficas aos trabalhadores e suas familias, comparecendo em todos os cinemas numerosa assistencia. A's 16 horas, no estacio "Juvenal Lamartine", houve animada partida de futebol entre os quadros do America F. C. e Santa Cruz F. C., tendo comparecido verdadeira multidão.

A's 19.30 horas, no teatro "Carlos Gomes", foi realizada a sessão solene de encerramento das festividades, com a presença de altas autoridades civis e militares, estando o teatro literalmente cheio de familias e operarios. Abrindo a sessão discursou o sr. Cicero Mendonça, delegado do Trabalho neste Estado, fazendo-se ouvir, em seguida, os representantes dos empregados e empregadores, respectivamente srs. José Nazareno Moreira de Aguiar e Olavo João Galvão. Na qualidade de orador oficial da solenidade, proferiu aplaudido improviso o historiador Luis da Câmara Cascudo.

— Os discursos foram irradiados pela Rádio Poti.

— Tocou, no saguão do Teato, a banda de música da Policia Militar.

— Depois da reunião, foi oferecida uma sessão cinematografica, em cooperação entre o SESI e o SESC.

A Ciencia ressuscita mortos?

Fala um teólogo catolico

RIO, 2 — O teologo catolico Raimondo Spiazzi nega, num artigo, que a ciência medica possa fazer ressuscitar uma pessoa realmente morta, ainda que por pouco tempo.

O artigo foi publicado pela edição dominical do "Osservatore Romano", e diz que o catolicismo ensina que a morte ocorre quando a alma abandona o corpo e que sómente Deus pode devolver a vida ao ser humano.

Esse artigo se refere ao recente caso de uma operação de medicos italianos num operário suisso — disse nome Jean Seeber, de 51 anos de idade — que foi ressuscitado depois de ter estado morto durante 10 minutos, mediante massagens no coração.

Depois disso, isto é, 24 horas apos ter sido ressuscitado, Seeber faleceu para sempre. Mas os medicos declararam que no primeiro falecimento houve destruição das celulas cerebrais durante o tempo em que o coração deixou de funcionar e por isso [illegible] o paciente morto.

FUNDAR E MANTER UM JORNAL DESTINADO A ESCLARECER E CONGREGAR OS ESPIRITOS E' EM CERTO SENTIDO OBRA TÃO NECESSARIA E MERITORIA COMO LEVANTAR UM

Pautação

As nossas oficinas gráficas estão aparelhadas para executar todo e qualquer serviço de pautação.

Tabela de preço na Gerência deste jornal

Os juros de Emprestimos e a

Legislação Cooperativista em vigor

O decreto 22.239, de 19 de dezembro de 1932, atualmente em vigor, numa disposição altamente defensiva dos associados das Cooperativas de crédito, contra administrações que podessem vir afastar-se das normas cooperativistas, desvirtuando-as, fixou as normas de operações dessas cooperativas, no seu artigo 30 do qual transcrevemos para o conhecimento dos interessados o § 2º e letras:

§ 2º — São normas comuns a todas as cooperativas de crédito em geral, que elas deverão, obrigatoriamente, mencionar em seus estatutos e observar:

a) — Os emprestimos, descontos e abertura de créditos, são concedidos exclusivamente aos associados.

b) — O reembolso total, dos emprestimos que não são de curto prazo, sempre feito por pagamentos parcelados, indicando a obrigação, de divida, quando unica as diversas épocas de amortização ou quando varias serão as obrigações, correspondera cada uma delas a cada parcela de amortização juros inclusos.

c) — nos emprestimos a que se refere a alinea "b", os juros serão calculados de modo que recaiam sobre o saldo efetivamente devido ao tempo do vencimento de cada parcela de amortização e juros em conjunto com ela, assim parceladamente.

d) — não será cobrada aos associados a ficção de prazo ou a qualquer outro artificio que seja o montante dos juros nos descontos, soma alguma que reduza a quantia efetiva do emprestimo que houver sido ajustado.

e) — nos emprestimos, ou abertura de crédito, em conta corrente os juros serão recíprocos de debito e de crédito, á mesma taxa e vencidos com a conta.

f) — a taxa do juro não poderá ser aumentada durante a vigencia do emprestimo, sua prorrogação ou reforma podendo ele ser cancelado pelo devedor em qualquer tempo.

g) — considerar emprestimos de curto prazo:

1 — Os emprestimos feitos aos profissionais da lavoura a prazo de colheita a colheita segundo o genero de cultura;

II — Os emprestimos do crédito popular, sem amortização periodica, quando o vencimento não fôr maior de tres meses.

Conforme as disposições claras das letras a e b acima transcritas, os juros dos emprestimos devem ser pagos na amortização, incluidos em cada parcela ou cada promissoria.

Contrariam, portanto, a lei e prejudicam os associados, voluntaria ou involuntariamente, as Cooperativas que descontarem os juros dos emprestimos, no ato da concessão, o que além do mais é uma pratica de "usurario" pela qual se foge à prova da taxa de juros paga e ás punições da "lei da usura que não permite cobrar-se juro superior a 12% a.a.

Conforme se vê tambem pelo disposto na letra d, não é permitido cobrar-se dos associados a titulo de premio ou qualquer outro, a não ser montante dos juros nos descontos soma alguma que reduza a quantia efetiva do emprestimo que houver sido ajustado.

Isto quer dizer, que, no caso de desconto de letra, o desconto ou juros serão efetivamente descontados como está indicando a denominação (Conclui na 4a. pagina)

O QUE OCORRE NO MUNDO

NOTICIARIO DO USIS

DESACREDITAM AS ACUSAÇÕES DE GUERRA MICROBIANA

COM AS FORÇAS DAS NAÇÕES UNIDAS NA COREIA, 2 — Médicos de sete paises declaram que as acusações comunistas de guerra microbiana são uma tentativa para ocultar as insipidas condições existentes por trás das linhas comunistas na Coreia.

A recusa comunista de permitir investigação imparcial pela Cruz Vermelha Internacional é nova prova da falsidade das acusações, declaram os medicos.

Tambem sallientam a completa ausencia de habilitações cientificas de um grupo de advogados de paises dominados pelos soviéticos que, afirmam os comunistas, "investigaram" as acusações servindo como oficiais medicos com as Forças das Nações Unidas aqui. os médicos que assim se manifestam procedem da Bélgica, França, Grã-Bretanha, Noruega, Africa, Holanda e Filipinas.

O DIA PAN-AMERICANO

WASHINGTON, 2 — Membros do Senado e da Câmara de Representantes dos Estados Unidos, em actos separados, a semana passada falaram a favor da crescente cooperação mútua com as outras nações do Hemisfério Americano, interrompendo assim a ordem costumeira dos trabalhos para comemorar o Dia Pan-Americano.

PERDEM TERRENO OS COMUNISTAS INGLESES

LONDRES, 2 — O partido comunista britânico admite a perda de um entre cres de seus membros nos ultimos nove anos. Afirma que o partido se [illegible] atualmente [illegible]

GRANDE COLHEITA DE TRIGO

WASHINGTON, 2 — A safra de trigo de inverno da América, segundo se espera, ultrapassará a do ano passado em cerca de cincoenta por cento.

O Departamento da Agricultura arabo de prever que a colheita de trigo no inverno totalizará 946.345.000 "bushels" (331.395.750 hectolitros).

Acrescentada à produção de trigo da primavera estimada no mês passado, o total de 307.000.000 "bushels" (104.450.000 hectolitros) a previsão da colheita de trigo de inverno elevou as estimativas oficiais de toda a produção deste ano a [illegible] 1.253.315.000 "bushels" (438.845.750 hectolitros), cifra que é [illegible] sessenta mil em 1943 para trinta e nove mil.

O QUE OCORRE NO BRASIL

Noticiario da Radiopress

RIO, 2 — Enquanto militares da reserva esperam [illegible] para ratificar um casamento [illegible] Aproveitando a oportunidade o ex-ministro estudará com as autoridades locais, as medidas [illegible] a serem tomadas em Guarabu pois o [illegible] está em visita do presidente da República domingo próximo.

NOTA OFICIAL DO MINISTERIO DA GUERRA

RIO, 2 — Os militares divulgam uma nota oficiosa do Ministério da Guerra na qual se nega que os oficiais partidários da candidatura Estillac Leal e Barbosa Lima estejam sofrendo qualquer coação. A nota cita os nomes de quatro tenentes-coronéis [illegible] Leal e Rodrigues de Carvalho que [illegible] foram compelidos a [illegible] por causa da candidatura Estillac por ter dado [illegible] consideração atenta [illegible] a disciplina [illegible]

JEAD A UBERABA OS SSRS GETULIO VARGAS E NEGRÃO DE LIMA

BELO HORIZONTE, 2 — [illegible] a esta capital o sr. Francisco Negrão de Lima ministro da Justiça [illegible] Uberaba [illegible] visita ao presidente Getulio Vargas. Aproveitando a oportunidade o ex-ministro estudará com as autoridades locais, as medidas [illegible] a serem tomadas em Uberaba pois o [illegible] está em visita do presidente da República domingo próximo.

APOSENTADORIA POR VELHICE PARA OS INDUSTRIARIOS

RIO, 2 — O presidente do Instituto dos Industriários, snr. Gabriel Pedro Moadir, submeteu ao ministro do Trabalho ante-projeto de decreto concedendo aposentadoria por velhice aos associados do I.A.P.I.

A aposentadoria por velhice aos trabalhadores da industria quando estabelece o ante-projeto que vai, agora, merecer a atenção do ministro Segadas Viana, deverá ser concedida aos segurados obrigatorios do I.A.P.I. que contribuirem 35 ou mais anos e que tenham pelo menos 96 contribuições mensais.

Labim/UFRN

CENTRO DE IMPRENSA S. A.

Sede — Rua Dr. Barata, 233 — NATAL

Presidente — OLIMPIO PROCOPIO DE MOURA
Secretario — YOLANDO CODENTINO

A ORDEM

DIARIO VESPERTINO

(Circula desde 14-7-1938)

Diretor — OTTO GUERRA
Secretario — XAVIER FINIZOLA

TELEFONES

Direção 20-76 — Gerencia 13-45 — Redação 13-63 — Presidencia 13-67

ASSINATURAS

Ano .. .. Cr$ 150,00
Trimestre 45,00
Semestre 80,00

VENDA AVULSA

N atrasado .. ... Cr$ 1,00
N do dia 1,00

PUBLICAÇÕES — TABELA NA GERENCIA

REPRESENTANTES

RIO — A. S. LARA, Senador Dantas, 45-1.º andar — Fone 22-5024
S. PAULO — Raul Ossamayor, Rua Felipe de Oliveira, 21 6.º andar. Fone: 3-6873

SOCIEDADE

O PENSAMENTO UNIVERSAL

Saber é poder. Saber não ocupa lugar. Entretanto, o saber da experiência, será o melhor. Porquanto, quem não aprendeu na escola do infortúnio, nada sabe. Pois, viver, é sofrer. — Frei Benvindo Destéfani O. F. M.

RECEITA DO DIA

BISCOITOS DE PASSAS. — 1 xicara de passas 2 ditas de trigo, 2 colherinhas de baking powder, ½ colherinha de sal, 2 colheres grandes de manteiga, 1/3 xicaras de leite Peneiram-se farinha, sal e baking: mistura-se a manteiga e amassa-se; acrescentam-se as passas. Bate-se a massa na tábua e passa-se o rolo para estender e cortam-se os biscoitos, pintando-se com leite frio. Forno quente durante 20 a 25 minutos.

ORIENTANDO

O doente não pode ser um simples espectador de seu tratamento, ou proceder como um descrente ou um autômato. Deve colaborar com o médico, seguindo-lhe as prescrições com absoluta confiança e exatidão.

Seja um auxiliar eficiente do médico colaborando no seu tratamento com alma e inteligência. — (SNES).

FARMACIAS DE PLANTAO

Farmacia Rocas — Rua Expedicionário José Varela — Rocas.

Farmacia Maia — Praça 7 de Setembro — Fone: 12-2 — Cidade Alta.

Farmacia SANTO ANTONIO — Rua Amaro Barreto — 12-06 — Fone: 20-41 — Alecrim.

ONTEM:

CRIANÇAS:

José Maria da Silva — Aniversariou, ontem, o pequeno José Maria da Silva, filho do nosso presado assinante Cicero Domingos da Silva e sua exma. esposa, dna. Josefa do Carmo Silva, residente em Pedro Avelino.

FAZEM ANOS HOJE:

SENHORAS:

Ismenia Pinheiro, esposa do snr. Amaro Pinheiro, administrador da Recebedoria de Rendas desta Capital.

— Maria Isaura, viuva do snr. A. Caldas, residente em Açú.

— Laura do Amaral Andrade, esposa do snr. Amaro Andrade, residente nesta Capital.

— Maria de Lourdes Lamas, esposa do snr. Antonio Lamas, comerciante nesta capital.

— Severina Caspar de Lemos, esposa do snr. Apolonio Lemos, proprietário da Alfaiataria Lemos e nosso cooperador.

SENHORES:

Geraldo Cabral de Paula, auxiliar da Importadora Dinarte Mariz S.A.

— Dr. Otto Cacho, primeiro tenente do Exército Nacional servindo, atualmente, nesta cidade.

SENHORINHAS:

Professora Maria de Lourdes Penha, filha do snr. Justo Penha de Souza.

— Terezinha de Jesús Peres, filha do snr. Francisco Peres, prefeito municipal em Angicos, deste Estado.

FRAQUEZA EM GERAL
VINHO CREOSOTADO
(Silveira)

ESTA NA HORA!...
Quer possuir sua Casinha?...
Fale com Apolônio, Av. Deodoro n. 280, escolha o que lhe agradar, na Vila "S. Francisco."

Snrs. AGRICULTORES
Snrs. FAZENDEIROS
Snrs. PREFEITOS
Snrs. COMERCIANTES
Snrs. TRANSPORTADORES

Temos a satisfação de comunicar a chegada da maior partida do ano dos seguintes e afamados produtos:

CAMINHÃO INTERNATIONAL MODELO L-170 DE 7 TONELADAS.

CAMINHÃO INTERNATIONAL MODELO L-160 DE 5 1|2 TONELADAS COM CHASSIS DE 154 e 172 POLEGADAS.

CAMINHONETE INTERNATIONAL MODELO L-120 DE 1 1|2 TONELADAS.

MOTORES ESTACIONARIOS INTERNATIONAL A GASOLINA DE 16 H. P.

MOTORES DIESEL ESTACIONARIOS INTERNATIONAL DE 180 H. P.

GRUPO GERADOR DIESEL INTERNATIONAL DE 30.000 VELAS.

CULTIVADORES INTERNATIONAL AO PREÇO EXCEPCIONAL DE Cr$ — 460,00.

GELADEIRAS A QUEROZENE.

ARSENIATO DE CHUMBO PARA EXTERMINAR A PRAGA DO ALGODÃO.

TRATOR FARMALL CUB DE 9 1|2 H. P.

TRATOR FARMALL SUPER — A DE 19 1|2 H. P.

MOTORES DIESEL DE 5, 7 e 9 H. P. COM TANQUE E COM RADIADOR.

GRUPOS GERADORES DIESEL DE 1000, 2000 e 3000 VELAS.

BOMBAS CENTRIFUGAS DE 2, 3 e 4 POLEGADAS E COM CARRINHOS COM MOTOR DIESEL.

MOTORES DIESEL DE BAIXA ROTAÇÃO DE 12, 16, 20, 40 e 50 H. P.

PREÇOS e condições excepcionais

M., Martins &Cia.

RUA FREI MIGUELINHO, 130
Telegrama — LUSO
NATAL

Será o Sta. Cruz, o adversário do Clube de Regatas do Flamengo

Bastante reforçado o conjunto tricolor, para o cotejo contra o tri-campeão do Distrito Federal

Já está finalmente decidido: Será o quadro do Santa Cruz, o adversário do Flamengo, na exibição que o clube rubro-negro carioca realizará em Natal na noite de 7 do corrente. Esta resolução foi tomada na noite de quarta feira, tendo em vista a impossibilidade de não se encontrar em Natal, naquele dia, o esquadrão do America, campeão da cidade. Como se sabe, seriam os diabos rubros os competidores do Flamengo, todavia, a aceitação por parte dos mesmos, do convite para participar do Torneio de Campeões promovido pelo Nautico do Recife, forçou os dirigentes americanos, a cederem ao tricolor, a oportunidade de se bater contra o clube de Bigua.

Ontem á tarde, os santa-cruzenses apresentaram-se ao público, com a formação provavel que lançarão no dia 7. Um quadro dos mais poderosos, como se poude constatar e que derrubou o America, de forma categorica e insofismavel. Resta saber se no dia 7, os corais repetirão a performance excelente da tarde de ontem...

Dia Liturgico

HOJE

SANTO ATANASIO

1a. SEXTA-FEIRA DO MES

Intenções do Apostolado da Oração. Geral: A comunhão frequente da Juventude. Missionaria: A defesa da familia no Japão.

AMANHÃ

INVENÇÃO DA SANTA CRUZ

SABADO DO SACERDOTE

MISSA

Duplo de 1 classe com oitava comum, vermelho. Missa Própria. Credo. Prefacio da Santa Cruz.

CAFE' RIO GRANDE

O proprietario do Café Rio Grande, avisa a sua distinta freguezia, que continue colecionando os saquinhos vasios. — Cada 10 saquinhos fera direito a valiosos premios. — Junte 10 sacos vasios de Café Rio Grande e vá ao Moinho Potiguar, a Rua Dr. Mario Negocio, 1410 e informe-se das grandes vantagens que lhe oferece o PURO E SABOROSO CAFE' RIO GRANDE.

Curso Misto "São Geraldo"

DO PROF MAGELA CRUZ

Admissão ao Ginasial e ao Comercial Aulas Práticas de Português e Aritmética, destinadas a pessoas que não desejem frequentar outros Cursos.

Informações — Diariamente, de 7 as 11 e de 14 as 17 horas, á Avenida Rio Branco, 790.

RIFA-AVISO

Agapito Jeronimo de Souza, responsavel pela Rifa de um corte de Brim Tropical, que seria corrida no dia 3 de Maio proximo, avisa que a mesma foi transferida para o dia 14 de Junho vindouro, ficando como responsavel, a sua esposa Da. Emilia Simplicio de Souza, em Macaiba, por motivo de sua transferencia para Recife.

PROPRIEDADE A VENDA

JUREMA, no municipio de Pedro Velho, a três quilometros da estação de Montanhas e servida por estrada carroçavel, dividida em quatro cercados, banhada pelo rio Pirari, com 24.000 covas de palma, 4.000 pés de agave, vários coqueiros, tendo casa de residência do proprietário recentemente construida, currais e cocheira para gado e seis casas de moradores cobertas de telha.

INGA' e PEBA, anexas, nos municipios de Pedro Velho e Mamanguape, do Estado da Paraiba, terras de caatinga, ariso e varzea servidas por uma barragem e várias nascentes divididas em quatro cercados, possuindo madeira suficiente á serventia da propriedade, com trinta coqueiros e 50.000 pés de agave adultos e quatro casas de moradores.

Tratar em Montanhas, com Manoel Elias Sobrinho e na capital á avenida Deodoro, 528.

TEMPLO — Cardeal
TENHA SEMPRE A MAO UM EXEMPLAR DA A ORDEM.

DR. RAIMUNDO NUNES

OLHOS, OUVIDOS, NARIZ E GARGANTA
CONSULTORIO: Av. Rio Branco, 623-1.º andar
Horario — De 10 as 11 e 15 ás 17 horas
Residencia — Av. Floriano Peixoto, 293 — Fone — 2852
NATAL — RIO GRANDE DO NORTE

Futebol na Europa em 1951

Resultados de todas as pelejas Internacionais — Os primeiros citados, são locais

GALES

Irlanda do Norte x Gales — 1 x 2
Gales x Portugal — 2 x 1
Gales x Suiça — 3 x 2
Gales x Iugoslavia — 1 x 1
Escocia x Gales — 0 x

GRECIA

CAMPEAO: OLIMPICUS
França B x Grecia — 1 x
Egito x Grecia — 6 x
Egito x Grecia — 2 x

GRANDE FEIRA DE RADIOS !

Brinde Especial a Preços Extraordinarios.

GRANDE VARIEDADE DE RECEPTORES DAS SEGUINTES MARCAS

RCA VICTOR — ODEON — INVICTUS — HIKOC — MARCONI — EMP — ETC.

— O —

LINDOS MODELOS — TIPOS MODERNOS, DIVERSAS CAPACIDADES — GARANTIDOS.

SOBERBAS RADIOLAS DE MEZA E DE GABINETE COM TOCA-DISCOS "LONG-PLAYEL"

— O —

RADIOS RECONSTRUIDOS E SEMI-NOVOS — DAS MARCAS RCA VICTOR — PHILIPS — CHRISCO — G. ELECTRIC — WESTINGHOUSE — ETC —

— O —

TOCA-DISCOS SIMPLES E AUTOMATICOS, NOVOS E USADOS

— O —

FACILIDADES DE PAGAMENTO
VISITEM SEM COMPROMISSO A FIRMA

CARLOS LAMAS

RUA DR BARATA Nº. 233 — FONE 1159

— NATAL —

Efemérides Estaduais

MAIO — 2

1604 — Jeronimo de Albuquerque concede a seus filhos, Antonio e Matias, uma sesmaria de 5000 braços quadradas na varzea do "Cunhaú"

1829 — Nasce em Santana de Matos, Felipe Neri de Carvalho e Silva, futuro barão de Serra Branca.

1937 — Inauguração da estátua Duque de Caxias, em Macau.

1936 — Inaugura-se o instituto Auxilio Publico.

MARIA DE LOURDES DAMASCENO LUCAS

1º ANIVERSARIO

A. J. DAMASCENO LUCAS e Irmãos convidam parentes e amigos, para assistirem a missa que mandam celebrar, na Capela do Colégio Santo Antonio, às 6 horas do dia 3 de Maio, por alma de sua inesquecivel irmã — MARIA DE LOURDES DAMASCENO LUCAS.

Antecipadamente agradecem a todos que comparecerem a esse ato de piedade cristã.

CONVITE

MISSA DE SETIMO DIA

MARIA DE MIRANDA GALVÃO
(Sinhá Galvão)

Amelia Galvão de Oliveira convida [illegible] Galvão Cavalcanti (ausente) Nazareno Moura e Familia, Orlando de Medeiros e Familia, Oscar João Galvão e Familia, Dr. Alvaro Vieira e Familia, Dr. José Galvão de Medeiros e Familia, Dr. Etelvino Galvão e Familia, Rodolfo Galvão e esposa, Angelica Rufino Lacerda e Familia, João José e Vera Lucia Galvão Ribeiro, Nelson Nogueira e Familia, Dr. Jorge Galvão de Oliveira e Familia (ausentes), Dr. Leoncio Luiz de Oliveira e Familia (ausentes), Dr. Marcos Galvão de Oliveira e Familia (ausentes), Dr. Jorge Ribeiro Fonseca (ausentes), Capitão Nei Padilha e Familia, [illegible] Meireles Junior e Familia (ausentes), Alberto Galvão de Moura e Familia (ausentes) convidam aos seus parentes e amigos para assistirem as missas que em intenção de alma de sua muito querida e inesquecida Mãe, Sogra, Avó e Bisavó MARIA DE MIRANDA GALVÃO (Sinhá) mandarão celebrar às 7 horas, no dia 5 de Maio (segunda feira) na Catedral.

Antecipadamente agradecem a todos que comparecerem a este ato de piedade cristã

Comemore suas festas oferecendo o afamado "chopp Antartica", distribuido nesta Capital pela firma João Teixeira de Carvalho, Rua Dr. Barata, 235 — Ribeiro.

Congregação Mariana do Alecrim

O presidente convida todos os congregados da filial para assistirem a santa missa, ás 6 horas do domingo (1) bem como tomarem parte no banquete Eucaristico em seguida café e sessão em sua séde social a Rua Fonseca e Silva, 1061.

Os amistosos do dia de ontem

NATA

Sta. Cruz 6 x America — Goals de Ozi (2) — [illegible] randa (2) — Amauri — Fidão, para os tricolores — Renato e Franklin, para os rubros

BELO HORIZONTE

Botafogo 4 x Canto do America — Cruzeiro 2

ATENÇAO

NOTICIA DE [illegible]

A Repartição [illegible] para mudança de [illegible] aceita proposta para a [illegible] de pano

Rua Presidente [illegible]
ALTURAS

ATENÇAO, MUITA ATENÇÃO

A "LOJA DE LIVROS" [illegible] festejara durante o [illegible] de fundação; dando um desconto [illegible] vendas a todas as pessoas que [illegible] preferencia. Portanto, esperem de [illegible] DE LIVROS" e esperem de todos

218 — RUA DR BARATA, 218 — [illegible]

V S VAI A RECIFE?

O Hotel Boa Vista [illegible] facete no coração de Recife, dest[illegible] fortaves—

Diarias Cr$ 60,00

[illegible]

Ha espaço para [illegible]

HOTEL BOA VISTA

Rua Barão São Borja

Proximo a Radio Tamandaré

RECIFE

LEITURA [illegible] LOMBADA

Labim/UFRN

No amistoso de ontem, o Santa Cruz aplicou uma goleada no campeão de 51

6 x 2 o placard favoravel ao quadro que jogará contra o Flamengo

Santa Cruz e America, homenagearam na tarde de ontem o Trabalhador potiguar, realizando em Juvenal Lamartine, um pelrio futebolitico de caráter amistoso. Como se sabe, tanto o tricolor como o quadro rubro, têm serios compromissos a saldar, daí, haverem se apresentado ontem — principalmente os tricolores, — com as equipes reforçadas. O Sta. Cruz, adversário do Flamengo no dia 7 do corrente, obteve um triunfo dos mais espetaculares, pela alta contagem de 6 x 2. Deu assim, o quadro coral, uma amostra do que poderá fazer contra o conjunto da Gavea. O quadro do America, esteve pouco feliz, mas tudo indica que no Torneio do Campeões, em Recife, conseguirá melhor figura, mesmo porque, o seu quadro não será aquele que ontem vimos atuar.

Os goals do quadro vencedor, foram, marcados por Ozi e Miranda, dois cada, Amauri e Tidão. Renato e Franklin, fizeram os tentos do campeão da cidade. Chico Lamas, foi o mediador da contenda e as equipes se apresentaram assim constituidas:

STA. CRUZ — Gordo — Ramalho e Nildo Zeca — Amauri e Ozi. Miranda — Jorginho — Tidão Inglês e Paulo Izidro. AMERICA — Gerim (Paulo) — Artemio e Herwin. Cuica — Pretinho e Tatá. Gilvan — Pedro Humberto — Franklin — Renato e Dieb.

ALUGA-SE UMA CASA

Recem-construida, com pavimento superior, no Tirol á Rua Alberto Maranhão, 920. A tratar á Av. Rio Branco, 707 — Telefone — 1937

A partir de amanhã em Matinée no REX
INGRID BERGMAN em

STROMBOLI

Eis, enfim, o filme mais falado e esperado... de todos os tempos! Uma tempestade de lavas sacode a ilha que foi palco do maior romance do século

HOJE **REX** HOJE

Matinée ás 15,30 e Soirée ás 20 horas
JAMES STEWART — MARGARET SULLAVAN em
Tempestade d'alma
Juntamente com o complemento "PARADAS DAS MARAVILHAS"
ULTIMA EXIBIÇÃO

AMANHA — SÃO LUIS — AMANHA
GEORGE RAFT — COLEEN GRAY em
Façam seu jogo, senhores
A sorte o protegera mas a inveja dos homens o perseguia como um pesadelo

HOJE **São Luis** HOJE

Matinee as 15 30 e Soirée ás 20 horas
"MOTIM EM NEVADA" juntamente com a 3a. Serie — "REAL POLICIA MONTADA"

São Pedro — Hoje

Soirée as 20 horas
TYRONE POWER - NORMA SHEARER em
Maria Antonieta
Uma grande apresentação da METRO

Triunfou a Seleção Guaraní

5 x 3, o placard da peleja de ontem contra o Fluminense

RIO, 2 — Perante numerosa multidão que ontem se comprimiu por todas as dependencias do estadio de S. Januário, realizou-se a partida amistosa, entre a seleção do Paraguai e o Fluminense F. C., campeão carioca de 51. Antes de ser iniciado o jogo, foram efetuadas diversas outras solenidades, inclusive a premiação de todos os campeões Pan-Americanos, pelo sr. Presidente da República, que a todos entregou uma medalha de ouro.

O cotejo disputado entre brasileiros e guaranis, apresentou um transcurso dos mais movimentados e terminou com a vitória dos paraguaios, pela contagem de 5x3, contagem esta, um tanto injusta para os tricolores, que produziram uma atuação das mais seguras. O arqueiro Resquimes praticou intervenções maravilhosas, evitando que o seu goal fosse vazado mais vezes. Enquanto isso o defensivo dos cariocas falhou diversas vezes, principalmente nos três primeiros goals dos visitantes. A partida entrou na fase final, terminando com a vantagem dos paraguaios por 4x1. Romeo cobrando um penalty cometido por Pinheiro, abriu a contagem. Quinena empatou a seguir e logo depois, Pinheiro, marcava contra o seu goal dos visitantes. Já no 2o. tempo, com um tiro [illegible] surpreendeu Veludo, com um "frango" clamoroso. Finalmente Gomez, fez o quarto goal, numa jogada pessoal. Na etapa final, reagiram os tricolores e diminuiram o placard, por intermedio de Orlando e Telê. Quando tudo indicava que o Fluminense empataria a peleja, Gomez, obteve o último tento dos guaranis, terminando a peleja com a vitória dos paraguaios, por 5 tentos a 3. Mário Viana, dirigiu o encontro, tendo as equipes se apresentado assim constituida:

SELEÇÃO PARAGUAIA — Resquimes; Maciel e Cabrera; Gavilan, Arrua e Leguizamon; Honiozjia, Lugoz e Alvarez; Fernandez, Andrade, Romero e Gomez.

FLUMINENSE — Castilho (Adalberto); Pinheiro e Pinheiro; Jair (Vitor) e Edson; Quinena e Bigode; Rubens, Telê, José, Orlando e Pinheiro; Pedro e Gomez.

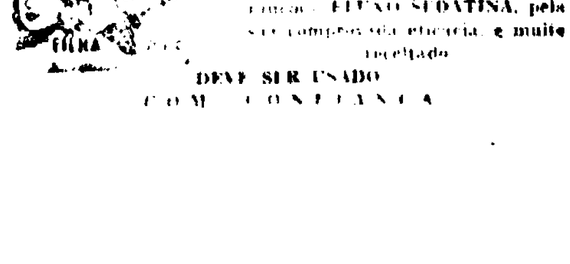

Indicador Profissional

ADVOGADOS

ANTONIO TOSCANO CAVALCANTI
ADVOGADO
Escritório: Rua Acre, 55 — 5.º andar — sala 507
FONE: 43-1396
Residência, Rua Hilário de Gouvêa, 88-ap. 302
FONE: 37-4662
RIO DE JANEIRO

VICENTE DE SOUZA
Advogado
Escritorio e residencia: Rua Fonseca e Silva, 1105 — Fone: 23-64 — Alecrim Natal.

OTTO GUERRA
JOSÉ GUARÁ
ADVOGADOS
Escritório: Rua Dr. Barata, 198 — 1.º andar
FONE — 1434

JOSE' ARNAUD
JOSE' WILSON
ADVOGADOS
Escritorio — Av. Duque de Caxias, 127 — 1.º — Fone 2332
Expediente — 15 às 17 horas
Res. — Av. Hermes da Fonsêca, 628 — Fone 1665

MEDICOS

DR. ALVARO VIEIRA
Chefe de Clinica cirurgica do Hospital Miguel Couto
CIRURGIA GERAL — DOENÇAS DE SENHORAS
ELETRICIDADE MEDICA
Consultório: — Av. Duque de Caxias, 198 (Terreo)
Horário: Manhã — 9 às 12 — Tarde — 15 às 18 horas
Fone: 12-84
Residência: Avenida Getúlio Vargas, 704 — Fone: 14-23

Clínica de senhoras
DR. ETELVINO CUNHA
ESPECIALISTA
Curso de aperfeiçoamento no Rio de Janeiro e São Paulo
DOENÇAS DE SENHORAS — PARTOS
Ondas ultra-curtas, bisturi elétrico, eletro-coagulação, etc.
CANCER — TUMORES
Consultas: das 15 horas em diante exceto aos sábados
Consultório: Rua Cel. Bonifácio, 222 — Fone 10-82
Residência: Rua Joaquim Manoel, 590 — Fone 14-95
Petropolis—Natal

DR. SEVERINO LOPES
DOENÇAS MENTAIS E NERVOSAS
(Ex-interno por concurso da Clinica Neurologica da Faculdade de Medicina da Universidade da Bahia e do Hospital Juliano Moreira — Serviço de Assistência a Psicopatas da Bahia)
(Medico Assistente do Hospital de Alienados de Natal)
Consultas — Provisoriamente em sua residencia — Rua dos Paianazes, 1378 — Antiga Av. 10 — Alecrim — Das 15 horas ás 18 — Diariamente

DR. EUCLIDES FERNANDES GURJÃO
CLINICA GERAL
Das 15 horas em diante
Residencia — Rua Ana Neri, 339
Consultorio — Rua Princeza Izabel — Edificio Cruzeiro — Fone 2292

DR. JOAQUIM LUZ
PARTOS — DOENÇAS DE SENHORAS
ESPECIALISTA
Ondas curtas, eletro-coagulação — Bisturi elétrico
Consultas das 14 horas em diante
Consultório — Rua Ulisses Caldas, 82-1.º andar
Residência — Avenida Prudente de Morais, 630

DR. HERMANCE PAIVA
CLINICA MEDICA — VIAS URINARIAS
Consultorio: Rio Branco, 189-1.º — Fone 2477
Residência: General Ozorio, 246
Horário: 15 ás 18 horas
NATAL — Rio G. do Norte

DR. ITALO CARVALHO
OUVIDOS — NARIZ — GARGANTA
OTO-RINO-LARIGOLOGISTA DO HOSPITAL "MIGUEL COUTO"
Ex-Interno do Hospital Santa Izabel (Bahia) Serviço do Prof. dr. Carlos Fera
CONSULTORIO:
Av. Rio Branco, 596 — 1.º andar — Sala 7
Das 14 — 17 horas
Res. Av. Rio Branco, 874 — Fone 2380

DR. J. A. DE BARROS LIMA
Ex-interno da Clinica Médica da Fac. Nac. de Medicina e do Pronto Socorro do Rio de Janeiro
CORAÇÃO — VASOS — APARELHO DIGESTIVO
TUBAGEM DUODENAL — REUMATOLOGIA — GLANDULAS ENDÓCRINAS
CONSULTORIO—Av. Rio Branco, 683 — Salas 3/4 às terças, quartas e sextas feiras, das 14 às 18 horas
RESIDENCIA — Fone, 1105 — Ramal 166

CLINICA DE CRIANÇAS
— DO —
DR. FERNANDO MEDEIROS
PUERICULTURA — PEDIATRIA
Consultorio e residencia: Presidente Quaresma, 353 — Alecrim — Fone 1693
Consultas: 10 ás 11 e 15 ás 18 horas

DR. HERIBERTO F. BEZERRA
Doenças de crianças
Pediatra e Puericultor da "Maternidade Januario Cicco" Ex-interno do Hospital das Clinicas da Universidade da Bahia— (Clinica Pediatrica Médica e Higiene Infantil do Prof. Hosannah de Oliveira)
Consultorio — Rua Ulisses Caldas, 86-1.º andar—Fone 1902 — Das 14 ás 17 horas
Residencia — Rua Mossoró, 521 — Fone 1674

DR. OLAVO MEDEIROS
Doenças de pele e sífilis
Chefe da clinica dermatológica do Hospital "Miguel Couto"
Consultório: — Rua Ulisses Caldas, 86-1.º andar
Das 15 horas em diante
Residência: Avenida Campos Sales, 624 — Telefone 17-64

DR. OLAVO MONTENEGRO
DOENÇAS DA NUTRIÇÃO, GLANDULAS ENDOCRINAS (Obesidade, Magresa, Nervosismo, Diabetes, Reumatismo)
METABOLISMO BASICO
CLINICO DE ADULTOS E CRIANÇAS
Consultório: Cel. Bonifácio, 222 — Telef. 10-82
Residência: Avenida Deodoro, 690 — Telef. 16-58
— NATAL —

DOENÇAS NERVOSAS E MENTAIS
DR. OTTO JULIO MARINHO
DIARIAMENTE DAS 15 AS 17 HORAS
CONSULTORIO:
AV. RIO BRANCO, 589 — 1.º ANDAR

DR. PAULO SOBRAL
DA MATERNIDADE JANUARIO CICCO
Ondas curtas — Eletro-coagulação e Bisturi Eletrico
Partos e Doenças de Senhoras
Consultório: Praça João Maria, 74 — Residência: Av. Prud. de Morais, 743
Consultas de 9,30 às 11,30 e das 14 às 17 horas
Natal — Rio Grande do Norte

DR. RICARDO BARRETO
Diretor do Hospital de Alienados
DOENÇAS MENTAIS E NERVOSAS
Consultório: Rua Dr. Barata, 210-1.º — Fone 11-20
Residência: Av. Deodoro, 638 — Telefone 13-51

DR. PEDRO SEGUNDO
ESPECIALISTA
VIAS URINARIAS — PROTOLOGIA E SIFILIS
Cura Radical das hemorroidas, varizes e hidrocele, sem operação e sem dor. Doença da uretra, prostata, vesicula, seminais; bexiga e rins. Tratamento rápido das uretrites agudas e crônicas e suas complicações. Perturbações. Uretroscopia
Galvano Cauterio
Das 15 horas em diante
Consultorio: Edificio "Nova Aurora", Rua Dr. Barata, 241-1.º andar. Residência: Rua Apodi, 377. Fone 13-66

DR. TEODULO AVELINO
DOENÇAS INTERNAS
Especialmente
CORAÇÃO E VASOS
Electrocardiografia
Consultas das 14½ em diante
Residência: Av. Prudente Morais, 672 — Fone: 17-21
Consultório: Edificio Aureliano, sala 103

DR. VICENTE MONTEROSSO
Ex-Gynecologista e Obstétra do H. C. Aér. do Rio de Janeiro
Ex-Chefe de Equipeda Maternidade Clara Basbaum do Rio de Janeiro
Cirurgia — Doenças das Senhoras—Partos sob Analgesia
CONSULTAS — 2as. e 5as. Feiras, das 14 ás 18 horas — Sabados, das 9 ás 11,30 horas
Av. Rio Branco, 683 — 1.º andar — Sala 3

DR. TRAVASSOS SARINHO
CIRURGIA GERAL
Consultório: EDIFICIO MOSSORÓ
Residência: Rua Manoel Dantas, 477 — Fone: 14-10

BANCO DO BRASIL S. A.

CONCURSO PARA ESCRITURARIOS

O BANCO DO BRASIL S. A. faz público que as provas para o concurso serão realizadas nos dias 4 e 11 de maio vindouro, obedecendo, rigorosamente, ao seguinte horário:

Dia 4 (domingo) — Portugués — das 8.00 às 10.00 horas — Francês — das 10.30 às 11.30 horas — Matemática Comercial — das 14.00 às 16 horas — Inglês — das 16.30 às 17.30 horas

Dia 11 (domingo) — Contabilidade Bancaria — das 8.00 às 10 horas — Datilografia — das 12.00 horas em diante.

1 — A exceção da prova de datilografia, que será realizada no edificio onde funciona a agência do Banco do Brasil S. A., tôdas as demais realizar-se-ão no Grupo Escolar Augusto Severo, sito à Praça Augusto Severo, nesta Capital;

2 — Os candidatos deverão comparecer às provas com (30) minutos de antecedência, munidos do cartão de inscrição e de dois lápis tinta ou caneta-tinteiro;

3 — Os que não se apresentarem a tempo serão considerados desistentes e SOB NENHUM PRETEXTO lhes será permitida a entrada depois de iniciadas as provas;

4 — Será excluido sumariamente do concurso o candidato,
a) — que tiver em seu poder papel ou livro, ou barear não de qualquer meio que vise à facilitar a execução das provas.
b) — que auxiliar ou acenar auxilio para o fim indicado na alinea precedente;
c) — que perturbar de qualquer modo a ordem dos trabalhos.

5 — Aos fiscais é **expressamente vedado**, depois de iniciada a prova, prestar quaisquer esclarecimento aos candidatos, mesmo quando solicitados;

6 — Os candidatos não têm necessidade de esclarecimentos maiores do que os constantes do cabecalho dos temas de cada prova.

7 — Não serão admitidas, sob pretexto algum, no recinto dos trabalhos, pessoas estranhas aos mesmos;

8 — Antes da abertura do lacrado que contém o tema, devem os candidatos preencher intrucisamente o cabecalho das provas nele exarando os quatro elementos indispensáveis a identificação. Isto é, o número de inscrição, o local da Agência, a data e a assinatura;

9 — O papel de rascunho e o tema serão colocados dentro do papel da prova e nele grampeados.

10 — Na prova de **Datilografia**:

Afim de que os candidatos se familiarizem com as máquinas em que vão fazer a prova, ser-lhes-ão concedidos cinco minutos, durante os quais deverão experimentá-las. Esse periodo será fixado mediante uma campainha ou outro qualquer sinal, que soará no inicio e no fim dos referidos cinco minutos.

Não devem, pois, os candidatos utilizar as duas folhas antes de ser dado o primeiro sinal, a não ser para a colocação das folhas de rascunho que lhes serão fornecidas, cumprindo-lhes parar, logo que soe o segundo sinal.

Depois de decorrido o periodo experimental acima serão entregues aos candidatos o tema e a folha destinada à execução da prova.

Após terem assinado essa folha, deverão colocá-la nas máquinas e aguardar o sinal que marcará o início da cópia do tema. Cinco minutos depois de começada a prova será dado outro sinal que determinará o fim da mesma, devendo nessa ocasião, todos os candidatos, sem exceção, parar de escrever. Qualquer desobediência a esse último preceito poderá também acarretar a anulação da prova.

NATAL (RN), 30 de abril de 1952

Pelo BANCO DO BRASIL S. A. — Natal (RN)
Theophilo Almeida Baptista de Carvalho
Gerente

Heline Neri de Andrade
Contador

Atenção!

A ... Rua ...

Nota: ...

Avó! Mãe! Filha!

TODAS DEVEM USAR

FLUXO SEDATINA

O REGULADOR VIEIRA



A SEDATINA EVITARA DORES MENTAIS AS COLICAS UTERINAS
Empregue-se com vantagens para combater as irregularidade das funções periodicas das senhoras. E' calmante e regulador dessas funções. FLUXO SEDATINA, pela sua composição efficacia e muito recomendado.

DEVE SER USADO COM CONFIANÇA

Labim/UFRN

Maternidade e Serviço Social

OTTO GUERRA

Comparecemos, ontem, à Escola de Serviço Social, a-fim-de presenciar a defesa de tese da sta. Eliene L'Eraistre Monteiro, cujo trabalho se intitula "O Serviço Social na Maternidade "Januario Cicco".

Como disse muito bem um dos examinadores, o dr. Manoel Cordeiro Vilaça, trata-se de um trabalho original de pesquisa e observações pessoais, feitas sobre 300 recolhidas à Maternidade "Januario Cicco", de Natal.

Na introdução, a autora esclarece que examinou e lidou com muito maior numero de "casos". Mas que ficou para o seu estudo com 300. Já é um material que permite recolher muita coisa interessante, como de fato se póde vêr, da leitura do trabalho.

Justifica a sta. Eliene Monteiro à absoluta necessidade do Serviço Social junto às maternidades, citando, a proposito aquelas palavras do professor Olinto de Oliveira: "Hoje, não se póde compreender Maternidade sem Serviço Social anexo. Vou além, considero a Maternidade como parte do Serviço Social".

Tivemos agóra oportunidade de entrar em contacto com a vida interna da Maternidade. Um contacto de mero observador e cliente. De sorte que a leitura da tese da sta. Eliene Monteiro ainda cresceu de interesse. E nossos votos são no sentido de que o modelar estabelecimento, de que colhemos impressão muito bôa, tenha quanto antes um serviço social organizado, mediante cooperação com a nossa Escola de Serviço Social.

Vê-se, da leitura do trabalho, como os problemas propriamente de ordem médica, se entrosam com os de natureza social e moral, tão comuns em problemas que surgem principalmente com mães solteiras e mães abandonadas, como até com as mães pobres. Mas tambem muitas grã-finas terão bastante que lucrar com um Serviço Social, inclusive para compreenderem a extensão de certos erros em que tanto incidem.

Novos Postos Fiscais do Estado

No K 6 e nas Quintas-Porque a mudança-Prêço da construção

Aproveitando a folga do referido, o reporter foi dar um bordo pelos novos postos fiscais do Estado. Aquele que ficava na "corrente" das Quintas acabou seus dias. Com o crescimento da cidade, varias outras estradas se tinham aberto e o contrabando passava por elas à vontade. Vimos diversas dessas estradas cortando o carrascal.

Na estrada de Macaiba, no quilometro 6 ficou agora situado o Posto que controla a estrada do Sertão. Na entrada da estrada de Ceará-Mirim, Baixa Verde, etc., ficou o antigo posto das Quintas.

O edificio, uma construção sólida e bem areiada, abrange duas divisões principais, uma dedicada ao fisco estadual, outra à Inspetoria de Transito.

A despesa com os dois prédios, inclusivel instalações e tambem os postes e o braço que veda a passagem, saíram por Cr$... 125.111,90. Encarregou-se da administração das obras o Sr. Edgar Smith, que era chefe de guardas da Recebedoria de Rendas. Evidentemente, um preço muito rasoavel.

Ho um plantão permanente de parte das duas entidades estaduais que controlam o movimento das estradas.

A ORDEM

NATAL — Sexta-feira, 2 de Maio de 1952

Dia Mundial do Congregado Mariano

Sua celebração no domingo 11 de Maio

Com o mesmo brilhantismo dos anos anteriores, a Federação Mariana desta Diocese promoverá, nesta capital, comemorações ao Dia Mundial do Congregado Mariano, a transcorrer no segundo domingo de Maio, 11 do corrente.

Domingo proximo, a Congregação Mariana de N. S. da Apresentação realizará uma sessão em sua séde social, afim de serem tratados assuntos referentes às comemorações daquele dia. Antes, às 7 horas, os marianos assistirão à missa de 7 horas na Catedral, seguindo-se café na séde da Congregação.

Hoje, o segundo jogo Mato GrossoxM. Gerais

RIO, 2 — Será esta noite no campo do Fluminense, o jogo decisivo entre as seleções do Mato Grosso e de Minas Gerais pelo Campeonato Brasileiro de Futebol. O juiz será Carlos de Oliveira Monteiro, o popular Tijolo.

Arranje novos assinantes para A ORDEM. Do contrário, o sr. ou a sra. não são amigos da imprensa católica de nossa terra.

Antonio Soares Filho
ADVOGADO
Av. Floriano Peixoto, 812
Fones: 1700 — 1722

Realizada com grande exito a Páscoa dos Ferroviários

Os servidores da Estrada de Ferro Sampaio Correia realizaram na manhã de ontem, pela 9.ª vez, a sua páscoa coletiva. A solenidade neste ano, teve um brilho excepcional, coroando assim, os esforços de quantos trabalharam para o seu maior exito. Na matriz do Bom Jesus, pelas 7 horas, foi celebrado o santo sacrificio da missa, oficiado pelo Padre Pedro Luz que, ao Evangelho, pronunciou vibrante sermão alusivo ao acontecimento. Várias centenas de ferroviarios se aproximaram do banquete eucaristico, numa imponente demonstração de fé cristã.

Após a missa, os comungantes dirigiram-se ao restaurante do SAPS, onde lhes foi servido um lauto café, seguindo-se o sorteio de vários prêmios, bem como a distribuição de lembranças da pascoa. Cerca das nove horas, no páteo interno da estação de passageiros, efetuou-se um jogo de voleibol, entre as representações do Escritorio Central e das Oficinas. Jogo este, que terminou com a vitoria dos rapazes das oficinas, por 2x0 (15x9 e 15x11.) Eis como jogaram os quadros: OFICINAS — André — Leonidas — Evilasio — Nena — Paulo e Perequeté ESCRITORIO — Jurandir — Eufrasio — Dieb — Brito — Amando e Euclides. A' representação vencedora, o dr. João Galvão de Medeiros ofereceu artistico jogo de medalhas.

Saliente-se, nesta oportunidade que, se no corrente ano, a páscoa dos ferroviários teve um comparecimento superior ao dos anos anteriores pode-se afirmar que tal fato, se prende ao decidido apoio do engenheiro João Galvão de Medeiros, diretor da Estrada de Ferro.

O Serviço Social na Maternidade "Januário Cicco"

Defesa de tese, ontem, na Escola de Serviço Social

A Escola de Serviço Social de Natal abriu ontem suas portas para a defesa de tese de mais uma de suas alunas, que assim se diplomará em Assistente Social. Trata-se da sta. Eliene L'Eraistre Monteiro, que apresentou uma substanciosa e original tese em torno do seguinte tema: "O Serviço Social na Maternidade "Januario Cicco". A banca examinadora, funcionou sob a presidencia do pe. Nivaldo Monte, dado a impossibilidade de comparecimento do dr. Januário Cicco. Integravam os examinadores os drs. Manoel Cordeiro Vilaça, João Wilson Mendes de Mélo e a sta. Margarida Filgueira, diretora da Escola.

Submeteu-se a examinanda a uma serie de interrogatorios de todos os examinadores, logrando sair-se com exito, sendo prova a nota que alcançou, de 90 pontos.

O salão da Escola achava-se repleto de pessoas interessadas, as quais aplaudiram com justiça a nóvel assistente social.

DR. PEDRO COELHO
DOENÇAS NERVOSAS E MENTAIS
— ELETROCONVULSOTERAPIA —
Ex-interno dos Hospitais de Alienados (Tamarineira) e Colonia Pinango do Recife
CONSULTAS
Das 15 às 17 horas
CONSULTORIO
Av. Rio Branco, 604-1.º andar
EDIFICIO MAGALY
RESIDENCIA
Rua Setubal, 454 — Fone 23-38

DR. JESSE' D. CAVALCANTI
CIRURGIAO DENTISTA
Consultório e residencia: Av. Deodoro, 433, Fone 1428
Expediente: Das 14 ás 18 horas — Aos sabados das 8 ás 11 horas

Os Juros de Emprestimos e a Legislação Cooperativista em vigor

[illegible] operação — desconto [illegible], nos emprestimos o associado receberá o total do emprestimo pleiteado, sem nenhuma dedução, pagando-o no vencimento ou nos vencimentos quando desdobrado em diversas promissorias acrescido dos respectivos juros incluidos em cada letra.

As importancias exigidas dos asociados beneficiados com emprestimos, sob as formas de contribuições para formação de fundos, para "expediente", ou como "donativos", representam sobre taxas clandestinas de juros, de modo disfarçado e constituem transgressão das leis de Cooperativismo e de usura, sujeitando os Diretores que assim procederam, ás penalidades cominadas nestas leis.

Não se compreende direitos sem deveres e as Cooperativas que gosam dos direitos de izenções de selo e impostos, auxilios e financiamentos, têm o dever de cumprir a legislação que as rege e beneficia.

Os Diretores de uma Cooperativa devem ser os primeiros a zelar pelo cumprimento da lei e dos Estatutos.

Criar receita, utilizando meios indiretos para burlar a lei e os estatutos, e persistir na cobrança de taxas ilegais depois de advertidos pelo Orgão Fiscalizador, denuncia tendencia para a deturpação de um sistema social e economico, para o qual se voltam as maiores esperanças, graças aos seus principios salutares.

A Divisão de Cooperativismo do Departamento de Assistencia aos Municipios e Cooperativismo, como Orgão Executador do Acordo de Cooperativismo com a União, no cumprimento do seu dever, adotará contra os infratores, as penalidades legais desde a multa, até a proposta de cancelamento do Registro no Serviço de Economia Rural.

Juvino dos Anjos

Livros Novos

"Sob a poeira dos Caminhos"

O Mons. José Alves Landim publicou seu decimo primeiro livro, **"Sob a poeira dos caminhos"** e um punhado de recordações. E' a vida do autor como sacerdote á frente da paroquia de Nossa Senhora da Apresentação, durante vinte anos. Passagem luminosa. Caminho sôbre o qual suas pegadas não serão apagadas pela poeira dos tempos.

Lembro-me muito do velho amigo, conselheiro bom e generoso; sacerdote que me ensinou num catecismo os misterios do Cristo; ministrou-me a primeira comunhão; celebrou meu casamento; batisou meu primogenito, que Deus, em pouco chamou á sua mansão. Do mestre de Espanhol no velho Atheneu guardo as suas aulas cheias de sabedoria.

Ainda há mêses, quando pertencia ao legislativo municipal de Natal, evoquei a sua pessôa veneranda e fiz inserir em ata, a êle, um voto de gratidão e reconhecimento da cidade do Natal que tanto lhe deve.

Li **"Sob a poeira dos caminhos"**, li pausadamente com a devoção de quem lê a vida de um homem digno e honrado. Afastei a poeira luminosa e palmilhei os caminhos por ele dantes andado. E, ao chegar a pagina 137 recordei a sua ida em 24 de Setembro de 1934 para o Congresso Eucaristico de Buenos Aires. Recordo-me como se fôra neste instante: no catecismo de D. Joaninha e seu Joaquim. êste, já na outra vida: lá no sopé da duna de Areia Preta, numa casinha modesta, aprendiamos o catecismo ensinado pelo mestre Basilio de saudosa memória e explicado com sabedoria pela palavra do sacerdote amigo — Mons. Landim - Quando terminava a aula, ficava a esperar o levita e pulavamos de alegria quando ao longe viamos sua batina fangida pelo vento, e, na maioria das vezes, íamos ao encontro daquele que soube conquistar o nosso respeito e a nossa veneração. Pois [illegible] partiu, os nossos labios balbuciavam as preces pelo nosso mestre cuja volta era nosso anseio.

O livro de Mons. Landim, o sacerdote integral, o mestre amigo, e o conselheiro devotado, é uma fonte inexaurivel de velhas e saudosas recordações.

Mestre da lingua, o volume de quatro centas e tantas paginas, está vasado numa linguagem amena, e escorreita.

Mons. Landim, retornou a sua terra natal, deixou-nos após vinte e cinco anos de laborioso e fecundo apostolado, mas sel, que Natal nunca mais se apagará do seu coração. A fisionomia da vida provinciana está nitida em sua retina. Quanto a nós, resta-nos lastimar sua partida ditada por motivos imperiosos, mas consola-nos o termo sempre presente em tudo e em toda parte. Lá está á margem da rodovia de Areia Preta a igrejinha de S. Francisco das Chagas por ele e por nós construida ao lado do catecismo, a suas portas abertas para o mar que no debater de suas vagas então hinos ao Criador, encimada por uma cruz que mais perto das nuvens parece comunicar a terra ao ceu. Ela é mais um testemunho do trabalho do ex-vigario e um marco indestrutivel de sua passagem por estas plagas de Poti.

Natal toda reverencia o Mons. Landim, desde as ribeiras do Potengi, onde indormidamente velam os guardiões da nossa tradição até as dernas praieadas pelos misticos luares, das pralas onde se debruçam violentamente as ondas aos reconcavos do carrasco onde os humildes do Pe. João Maria veneram o levita.

"Sob a poeira dos caminhos" é para nós o depositório sagrado de sua peregrinação religiosa em Natal, perpetuda no bronze imutavel e milenar da história do tempo.

Natal, Semana Santa 1952

RAIMUNDO DE FREITAS BARROS
ADVOGADO
Rua Princeza Isabel, 702
NATAL — Rio G. do Norte

MES DE MAIO

Foram iniciados, ontem, com muito brilhantismo, em Matrizes e Capelas da cidade, os atos religiosos, anualmente praticados em comemoração a passagem do mês de Maio, com grande comparecimento de fieis.

Hoje, terão prosseguimento as práticas piedosas.

Na Catedral Metropolitana a noite de hoje será patrocinada pelo Centro Local do Apostolado da Oração sendo encarregada a Da Josefina Cavalcanti do Patronato da Medalha Milagrosa: Maria das Graças Miranda da Silva.

Paróquia de N. Senhora das Graças e Santa Terezinha, os drs. Roberto Freire e Clovis Gentile.

Capela do Externato Salesiano São José. Senhoras Adelia de Azevedo Cabral, Mimosa Rebouças e Safira Fernandes.

NOSSAS OFICINAS ESTAO APARELHADAS COM MAQUINAS MODERNAS PARA
Confecção de qualsquer serviços graficos e de PAUTAÇÃO
NOSSOS PREÇOS DESAFIAM COMPETIDORES

JOÃO WILSON MENDES MELO
ADVOGADO
Escritorio: Avenida Duque de Caxias 286 — 1.º
Residencia: Av. Rodrigues Alves, 778 — NATAL

AVISO
AOS
ASSINANTES D'A ORDEM
DA
CAPITAL E DO INTERIOR

Solicitamos aos nossos cooperadores da Capital e do interior providenciarem o pagamento de suas assinaturas, quando procurados pelo nosso cobrador ou pelos Agentes.

Outrossim lembramos que as assinaturas são pagas adiantadamente, sem excepção.

A GERENCIA

PROBLEMAS DA SERRA DE SANTANA — III

A Cooperativa de Lagoa-Nova

Para solucionar o problema do crédito na Serra de Santana, foi apresentado pelo proprio Governador do Estado, a sugestão da criação de uma cooperativa com séde em Lagôa-Nova.

A lembrança da cooperativa foi recebida com simpatia e entusiasmo, mas nem isso, nos dispensa de fazer algumas considerações. Ninguem pode negar o valor de uma cooperativa em Lagôa Nova para servir sobretudo aos serranos dos municipios de Currais-Novos e Santana do Matos. Excluo Florânia, uma vez que para este municipio a cooperativa de Lagôa-Nova é sem finalidade. Primeiro porque temos em Florânia uma cooperativa a altura de nossas necessidades.

Segundo, os serranos deste municipio, nunca frequentam Lagôa-Nova e por fim por lá existirem poucos rendeiros em comparação aos outros dois municipios.

Sendo assim, o mais recomendado á Prefeitura de Florânia é ajudar a sua propria cooperativa, deixando de tomar parte na futura cooperativa de Lagôa-Nova que ficaria a encargo de Currais-Novos e Santana do Matos.

A segunda consideração a fazer-se sobre a tal cooperativa, é que ela seja dos moradores da Serra de Santana e não de seus proprietarios do contrario, o mal não desapareceria. Em outras palavras, é o remedio que deve fazer sem emprestimo na cooperativa, sem nenhum intermediario. Exigindo-se [illegible] pequeno rendeiro de 3, seis ou nove mil covas apenas, para que ele efetue um emprestimo, o endosso de alguem, posso assegurar de antemão que a situação continuará a mesma. Não que o rendeiro seja incapaz de um compromisso, mas porque faltarão nos endossantes o interesse e a compreensão, quando não suceda que o interesse seja dificultar aos rendeiros acesso a cooperativa, para não perderem as pressas de seus lucros.

Não pode e logico, a cooperativa sem garantia efetuar um emprestimo, mas como no penhor agricola é dispensado qualquer endosso, assim era de desejar-se para o rendeiro e morador da Serra de Santana.

O rendeiro segundo sugestão minha, como base de garantia para seu emprestimo, deveria apresentar á cooperativa, um comprovante de seu contrato feito em cartorio por tres ou mais anos com o arrendatario. Sendo assim, nada temos a contradizer o plano da cooperativa de Lagoa-Nova, tanto para os serranos de Currais-Novos como para os de Santana do Matos, pois mesmo que suas cooperativas (nas sedes) sejam movimentadas como a de Florânia, ainda assim é util e mesmo insubstituivel a cooperativa de Lagôa-Nova.

Pe. Sinval Laurentino de Medeiros

Prefeitura de Natal

DIRETORIA DA FAZENDA

Balancete da Tesouraria, do dia 26 de abril de 1952

RECEITA		
Saldo anterior	656 061,60	
Receita de hoje	7 317,50	663 379,10
DESPESA		
Pago processos ns. 2046, 2047, 2049, 2048, 1821, 1975, 1979, 1431, 1429 e 2004		1 133,60
Saldo para o dia 28/4		662 624,50
SENDO		
Em cofre	324 967,50	
No Banco do Rio Grande do Norte	1 298 756,80	1 662 724,30

Diretoria da Fazenda Municipal em 28 de abril de 1952

Eribaldo Ferreira da Rocha
1.º Escriturario padrão P

VISTO
João Ferreira de Souza
Diretor da Fazenda

Balancete da Tesouraria, do dia 25 de abril de 1952

RECEITA		
Saldo anterior	1 631 184,50	
Receita de hoje	39 369,30	1 670 553,80
DESPESA		
Pago processos ns. 2008, 1933, 1921, 1827 e 1826		1 890,90
Saldo para o dia 26		1 668 662,90
SENDO		
Em cofre	305 905,30	
No Banco do Rio Grande do Norte	1 362 756,80	1 668 662,10

Diretoria da Fazenda Municipal em 26 de Abril de 1952

Eribaldo Ferreira da Rocha
1.º Escriturario padrão P

VISTO
João Ferreira de Souza
Diretor da Fazenda

Noticiário Natalense

FALTA D'AGUA — Há varios dias que no trecho compreendido entre o Botijinha e a rua General Osorio a agua que corre nas torneiras mal dá para atender as necessidades caseiras, motivo porque vimos recebendo reclamações dos moradores daquele trecho.

Esta reclamação vem sendo feita constantemente sempre pelos mesmos reclamantes das vezes anteriores, alegando que essa falta fica sanada por uns dias e logo volta.

Apelamos para o senhor diretor da Repartição de Saneamento no sentido de tomar as providencias necessarias.

RECITAS — Maria Helena Raposo jovem e notavel cantora brasileira, se apresentara hoje num sarau especial no Clube dos Oficiais da Base Naval, atendendo ao convite de sua Diretoria.

Neste recital a talentosa contralto, que possue uma das mais raras e belas vozes já conhecidas, se apresentara com programa de musicas liricas e canções celebres dando ensejo a que seja apreciada a sua primorosa tecnica vocal que tem sido tão elogiada pela critica especializada.

O recital terá lugar hoje ás 20.30 horas na sede do Cobana e fará os acompanhamentos ao piano a professora Wanda Lamas Grandi.

Amanhã, a mesma hora, Maria Helena Raposo realizara um outro recital sob os auspicios da Sociedade de Cultura Musical e que tera lugar na sala "Carlos Lamas".

Os socios da Cultura, poderão assistir a ambos concertos.

Labim/UFRN

FORTALEZA, 3 — Radiopress — O jovem Naveti Nogueira de 14 anos, desentendendo-se com a exibicionista, ontem, resolveram, frente Capital, paraquedistas do Exercito, treparem no telhado da sua residencia saltando em seguida na rua, apoiado com um guarda chuva.

A ORDEM

Propriedade do Centro de Imprensa S. A.

RIO, — Radiopress — Na sessão de ontem da Câmara dos Deputados o líder do P. T. B., Gomes de Oliveira veiou a falar sobre a nossa situação financeira e econômica. Declarou que para podermos combater a inflação será preciso aparelhar as atividades da produção.

ANO XVI — RIO GRANDE DO NORTE — NATAL — SABADO, 3 DE MAIO DE 1952 — Num. 4864

Vitória dos Catolicos sobre ensino religioso nos EE. UU.

Vinte e cinco milhões de cruzeiros foram arrecadados para a União durante o triennio 1949-1951, em Mossoró

A ausencia de declaração de rendas ocasionou sério decrescimo no exercicio de 1950

A Mesa de Rendas Federais de Mossoró a quem está afeta a arrecadação de tributos devidos à União, chegou a recolher ao Tesouro Nacional do ultimo triennio, para mais de vinte e cinco milhões de cruzeiros.

Seu movimento foi de Cr$ 8.531 341.50, em 1949; decresceu para Cr$.... 7.511.104,60 em 1950 e se elevou em 1951 para Cr$.. 9.306.232,80.

A uma oportunidade que lhe foi dada à nossa reportagem durante a semana, em que estivemos em contato com o seu coletor, sr. Bonifacio da Costa Queiroz, nos inteirámos em apreciar cifras que representam toda sua arrecadação, mormente dos impostos de consumo, de rendas e do selo e afins, cujo nivel é sempre crescente e compensador ás arcas federais. A uma nossa pergunta sobre as causas do decrescimo verificado no ano de 1950, declarou-nos o sr. Bonifacio Costa ter sido o mesmo motivado pela falta de declarações de rendas, face ás quais seria cobrado o tributo a que estão obrigados os que dispoem de Rendas suficientes.

Mensagens de Pesar

RIO, 3 — Radiopress — O sr. Magalhães Junior, na sessão de ontem da Câmara dos Vereadores solicitou voto de pesar pela catastrofe do "Presidente" que veio enlutar a Sociedade Brasileira salientando particular figura de Murilo Braga.

Julgada constitucional a lei que permite a saída dos alunos das escolas públicas, das aulas, para receber instrução religiosa

WASHINGTON, 28 (U.P.) — O Tribunal Supremo declarou constitucional a lei que permite que os alunos das escolas públicas abandonem as classes ante que estas terminem para receber instrução religiosa fora dos centros de ensino. A decisão do tribunal, tomada por uma votação de 6 contra 3, constitui um triunfo para a Igreja Católica, partidária desse sistema. A lei em questão é aprovada no Estado de Nova York, mediante a qual os alunos, cujos país o solicitarem por escrito, abandonem as classes antes da hora regulamentar para receber instruções religiosos. Os alunos que não recebem esse ensino religioso continuam nas escolas até que terminem as aulas.

Calcula-se que, um total de 2 milhões de alunos das escolas públicas de todo o país recebem instrução religiosa de acordo com esse programa. A sentença do tribunal modifica outra determinada em 1948 no caso mado "caso McCollum" mediante a qual a Corte Suprema declarou inconstitucional programa semelhante em Champaign, Illinois, mas assinalou-se que em Champaign a instrução religiosa se dava nas próprias escolas públicas, enquanto que em Nova York não ocorre assim. Dois residentes de Brooklin, Tessin Zorach, protestante, e sra. Esta Gluck, judia, haviam apresentado recurso de inconstitucionalidade contra a lei, alegando que violava a primeira emenda da constituição sôbre a separação da Igreja e do Estado e que não se devia utilizar escolas públicas, mantidas por contribuintes de todas as religiões, para encaminhar alunos para aulas religiosas. O magistrado William Douglas, que redigiu o oficio, disse que, conforme o sistema de Nova York, "não se obriga ninguem a assistir aulas de religião o que os pais e seus pais estão em completa liberdade de decidir em um sentido ou outro".

Natal ás escuras

Tirol e Petropolis, praticamente, sem Luz Elétrica — Urge uma melhora no serviço de iluminação

Estamos, inteiramente, de acordo com o que escreveu o cronista de "A Cidade" do nosso confrade "Diário de Natal" na parte referente a que Natal é uma cidade, praticamente, ás escuras. E' verdade mesmo, somente, quem tiver cabelo no coração ou coragem para topar LOBISHOME se arriscará á um passeio depois das 10 da noite em qualquer das ruas ou avenidas dos bairros de Petropolis ou Tirol. Misericordia, a escuridão ali, é verdadeiramente, terrificante, motivo porque, está sendo muito bem aproveitado para celeiro e paraiso de LARAPIOS, e nem poderia deixar de ser melhor o ambiente. Ás lampadazinhas a curta distancia uma das outras (150 ou mais mais) e em maioria das vezes algumas até queimadas... Vide Rua Mossoró, avenidas Hermes, Prudente, Campos Sales etc. Sua Exca. o Governador do Estado, se não e nos enganamos em sua mensagem á Assembléia Legislativa, prometeu êsse grande melhoramento para nossa cidade, isto é, intensificação da iluminação publica, mas até agora os bairros a que nos reportamos ainda não receberam os frutos daquela promessa e a ESCURIDÃO continúa apavorante e intensa. Urge pois da parte do Exmo. Senhor Governador uma medida mais energica, de maneira, que a velha FORÇA E LUZ leve a coisa a sério e acorde do marasmo em que se encontra e LIBERTE os bairros de Petropolis e Tirol do quasi eterno e constante BLACK-OUT em que vivem.

Não esperamos que a Força e Luz dê jeito a isso, mas confiamos que ela melhorará êsse estado em que se acha mergulhado os bairros aristocraticos da cidade.

Eleições gerais na A.P.E.

Serão realizadas segunda-feira

Os estudantes natalenses, no próximo dia 5, segunda feira, terão oportunidade de eleger os candidatos de sua preferencia à direção do orgão máximo da classe, no Rio Grande do Norte, em eleições gerais, que serão realizadas, como sempre têm sido, num ambiente de compreensão e cordialidade. Varias correntes foram registradas perante a Junta Administrativa Eleitoral, que, ora, dirige a entidade, todas elas, contudo, muito embora com candidatos proprios a Camara Deliberativa, apoiaram a candidatura Erico de Souza Hackradt, à Presidencia, Geraldo Lago de Oliveira e o nosso companheiro Aristeu Menezes, para vice-presidentes, e a chapa do Conselho Fiscal, nomes apresentados e homologados pela UPE, partido majoritário, que tem feito todos os administradores da APE.

Viajará ao Extremo Norte



Café Filho

RIO, 3 — Radiopress — O vice-presidente da Republica viajara dentro de breves dias até o extremo Norte visitando o Estado do Amazonas e outros pontos da região.

Patronato de Ponta Negra

Centro de iniciação profissiona

Segundo comunicação do Dr. Francisco Jarussi, chefe do Setor de Planejamento e Coordenação do Serviço de Educação de Adultos, do Departamento Nacional de Educação, dirigida ao Revmo. Cônego Eugenio de Araujo Sales, Diretor do Patronato de Ponta Negra e Exmo. Sr. Ministro da Educação e Saúde, resolveu manter para o corrente ano, o acôrdo celebrado no ano passado, para um CENTRO DE INICIAÇÃO PROFISSIONAL, no referido Patronato.

Esse Centro que consta de Cursos de Corte e Costura e Prendas Domesticas para o sexo feminino e de Sapataria e Agricultura

(Conclui na 4.a pagina)

CONGREGAÇÃO MARIANA

Reunião, amanhã, para tratar do programa do Dia Mundial

Após a missa de 7 horas, na Catedral, reunir-se-ão, amanhã, em sua séde social os congregados marianos.

A reunião tem por fim se tratar do programa comemorativo do Dia Mundial do Congregado Mariano, a transcorrer no domingo 11 de maio, cuja celebração, em Natal, terá o patrocinio da Federação, das Congregações Marianas.

O presidente espera o comparecimento de todos os congregados.

Teriam nascido os quintuplos

CURITIBA, 3 — Uma Emissora local anunciou, ontem, o nascimento de quintuplos na rua Rodrigo Otávio. Imediatamente, os jornalistas e elementos da L. B. A. e centenas de populares rumaram para o local citado. A afluencia foi tamanha que ficou o tráfego congestionado. A caravana percorreu a rua não encontrando, porem, o menor indicio do fato. Segundo tudo parece a noticia não passou de um pequeno boato.

Cap. Joaquim Xavier Bezerra

Por noticias particulares soubemos haver sido, recentemente, promovido ao posto de Capitão do Exercito Nacional, o tenente Joaquim Xavier Bezerra Neto, nosso conterraneo, filho do sr. Manoel Neves Cavalcanti, comerciante nesta capital e de sua esposa d. Isabel Bezerra Cavalcanti.

O jovem oficial acha-se servindo na Escola de Educação Fisica do Exercito, no Rio de Janeiro, onde vem recebendo inumeras felicitações dos seus colegas e amigos.

Páscoa coletiva da Casa do Estudante

A exemplo dos anos anteriores, os rapazes da Casa do Estudante do Rio Grande do Norte farão realizar amanhã domingo, na capela do seminário de São Pedro, a sua pascoa coletiva, devendo o ato religioso ser celebrado pelo Revmo. Mons. José Adelino Dantas.

Para o maior brilho das solenidades, que deverão ser levadas a efeito no Seminário Arquidiocesano, a comissão promotora da pascoa dos internos do lar do estudante pobre está elaborando um minucioso programa, do qual constará o ato da santa missa que será celebrado as 6,15 café, que será servido aos comungantes no refeitorio do Seminário; parte literaria a cargo dos estudantes e seminaristas, devendo terminar com um programa de musicas classicas da discoteca do Seminário.

A J. E. C. numa demonstração eloquente de sua eficiente ação em favor das causas religiosas, vem, mais uma vez, cooperar decididamente para a concretização dos desejos dos moços estudantes empregando a sua contribuição moral e material ao grande movimento.

As comissões serão efetuadas na sede social do Casa do Estudante, pelos padres Salesianos, na noite de amanhã.

Ajudarão outros paises na solução de seus problemas

WASHINGTON (3) — Os Estados Unidos comemorarão "de todos os modos convenientes a estimular e ajudar os outros países em seus problemas de reforma agrária", declarou Cleon Swayzee, especialista em economia do Departamento de Estado norte-americano.

Swayzee dirigiu-se à sede do encerramento do Conselho Nacional de Vida e Trabalho Rurais. A organização, que não visa a lucros e foi constituida para promover o bem estar das populações rurais de baixo nivel de rendimento, realizou uma reunião aqui durante dois dias.

Baixa o Feijão

E' o que se verifica no Ceará

FORTALEZ, 3 — Estão chegando do interior carregamentos de feijão da safra deste ano. Em alguns lugares do sertão, esse produto já está sendo vendido a três cruzeiros o litro. Espera-se uma grande safra.

Hoje, o 28º concerto da Cultura Musical

Na sala "Carlos Lamas" da sede da Cultura Musical, será realizado, hoje, às 20,30 horas o recital da jovem contralto Maria Helena Raposo.

Trata-se de uma artista de escol, pelas suas virtudes excepcionais e que indigura a sua fina educação e os seus notaveis recursos vocais. Dotada de linda voz de contralto, das mais raras pela suavidade e doçura, Maria Helena Raposo conquista, facilmente o público, como tivemos ocasião de constatar no seu recital de ontem na Cobana onde foi calorosamente aplaudida.

O programa que irá ser interpretado é dos mais interessantes e foi organizado de modo a contentar todos os gostos.

Para os acompanhamentos ao piano, a professora Maria Lucia Galvão.

A entrada dos sócios far-se-á na forma habitual, mediante apresentação do talão social acompanhado do recibo N. 4.

Exposição Agro-Pecuária de Uberaba

RIO, 3 — Getulio Vargas assistirá, amanhã, em Uberaba a inauguração da 18ª exposição agro-pecuária daquela cidade mineira.

Vai ao Ceará

FORTALEZA, 3 — Esta sendo esperado nesta capital o sr. Ademar de Barros, não fazendo seus correligionarios nenhum mistério, no sentido de que o mesmo esta preparando sua campanha para suceder Getulio Vargas na presidencia da Republica.

LEIA A ORDEM e verifique se você não esta lucrando diariamente alguma coisa para o bem de do seu espirito.



Brigadeiro Eduardo Gomes

O Brigadeiro Eduardo Gomes voltará a direção d oCorreio

RIO, 3 — Radiopress — Consta nos meios aeronauticos que o Brigadeiro Eduardo Gomes voltará, brevemente, á direção dos Correios e Telegrafos, sendo substituido pelo coronel Aureo Nogueira de Oliveira, que se afastará para cursar a Escola Superior de Guerra.

O QUE OCORRE NO MUNDO

NOTICIARIO DO USIS

EMPRESTARA TREZENTOS MILHÕES DE DÓLARES EM DOZE MESES

WASHINGTON, [illegible] que a repartição encarregada das Nações Unidas [illegible]

IRÃO A BOLIVIA COMO TECNICOS

[illegible] Murray [illegible] designados pelas Nações Unidas para assessorar o Governo da Bolivia na questão técnica relativa [illegible]

O QUE OCORRE NO BRASIL

Noticiario da Radiopress

PRESIDIRA A DELEGAÇÃO BRASILEIRA

RIO, 3 — O Ministro do Trabalho viajará no dia 2 [illegible] para a Europa [illegible] presidirá a delegação brasileira [illegible] que se inaugurará em 4 de junho próximo, em Genebra [illegible] Almeida [illegible] Segunda Vice-Presidente [illegible]

APOSENTADORIA

[illegible] Manoel [illegible]

PROMETEU MAS NÃO CUMPRIU A PROMESSA

[illegible] vespertino local divulga que Ademar de Barros por ocasião da Feira Americana [illegible] quatro mil cruzeiros [illegible] brasileiro pede a volta [illegible] dar toda a delegação [illegible] Santos Tadeu, o chefe [illegible]

Tramitam [illegible] Vias [illegible] ante-projeto concernente [illegible] contadoria a vigorar [illegible] brasileiro [illegible] dia [illegible] que [illegible] contadoria [illegible] concederá [illegible] associados [illegible] instituições [illegible] completa [illegible] de idade [illegible] projeto [illegible] idade de [illegible] será [illegible] contadoria [illegible] beneficio [illegible] mesmo [illegible]

Labim/UFRN

CENTRO DE IMPRENSA S. A.
Séde — Rua Dr. Barata, 216 — NATAL
Presidente — OLIMPIO PROCOPIO DE MOURA
Secretario — TOLARDO GONDIM FILHO

A ORDEM
DIARIO VESPERTINO
(Circula desde 14-7-1925)
Diretor — OTTO GUERRA
Secretario — XAVIER PINHEIRO

TELEFONES
Direção 20-70 — Gerencia 19-40 — Redação 12-20 — Presidencia 19-80

ASSINATURAS
Ano ... Cr$ 156,00
Trimestre ... 45,00
Semestre ... 80,00

VENDA AVULSA
N atrasado ... Cr$ 1,50
N do dia ... 1,20

PUBLICAÇÕES — TABELA NA GERENCIA

REPRESENTANTES
RIO — A. S. LARA, Senador Dantas, 45-1.º andar — Fone 22-3924
S. PAULO — Rua Camamayor, Rua Felipe de Oliveira, 21 5.º anda. Fone: 5-0873

SOCIEDADE

O PENSAMENTO UNIVERSAL

Diante do dever não pode haver liberdade. — Pe. Nivaldo Monte.

ORIENTANDO

Não é verdade que a laranja, o limão, a tangerina, a turanja sejam prejudiciais ao organismo por serem azedas: muito pelo contrário. êsses frutos deixam residuos alcalinos que neutralizam os ácidos resultantes do consumo de produtos animais.

Faça, sem receio, uso liberal de frutos ácidos, afim de colhêr os malefícios do abuso de carnes. — SNES.

RECEITA DO DIA

PAEZINHOS DE FARELINHO

— 5 ovos, 5 colherinhas de melado, 5 xícaras de leite, 5 xicaras de farinha integral ou de Graham, 5 xícaras de farelinho, um pouco de sal.

Procede-se como nas receitas anteriores, com a diferença de que se ajuntam as claras dos ovos, batidas separadamente.

FARMACIAS DE PLANTAO

Farmacia Santa Cruz — Rua Dr. Barata — Ribeira — Fone: 16-20

Farmacia Sertaneja — Rua Ulisses Caldas, Cidade Alta.

Farmacia Dutra — Rua Amaro Barreto — Alecrim — Fone: 19-34.

FAZEM ANOS HOJE:

SENHORAS:

Maria Salomé de Oliveira, viuva de Hermogenes Alves de Oliveira.

— Agripina Garcia de Andrade, esposa do sr. Antonio Cardoso de Andrade.

— Professora Silvia Paiva, esposa de João Paiva, funcionário da Estrada de Ferro "Coronel Correia".

SENHORES:

Alberto Fernandes, funcionário da Recebedoria de Rendas Estaduais desta Capital.

— Alexandre de Melo, comerciante nesta praça.

SENHORINHAS:

Isabel Guerreiro, filha do coronel Luis Tavares Guerreiro, oficial do Exercito Nacional.

— Professora Maria Alexandre Sampaio, do Grupo Escolar "Isabel Gondim".

— Maria Gisélia Rocha, filha do sr. Miguel Rocha, delegado do I.A.P.C., nesta Capital.

— Lúcia Maria dos Santos, filha do sr. Lauro Augusto de Oliveira, funcionário do Fomento Agricola Federal, neste Estado

JOVENS:

Mario Rocha, filho do sr. Miguel Rocha Sobrinho, delegado do I.A.P.C., nesta Capital.

CRIANÇAS:

Rosa Maria — Vê passar, hoje, mais um aniversário natalicio a interessante menina Rosa Maria, filhinha do nosso cooperador e amigo Claudio dos Santos e de sua exma esposa d. Davina Moreira dos Santos. Por esse motivo a pequena natalicianta [illegible] sendo muito cumprimentada.

AMANHÃ:

SENHORAS:

Nair Barreto de Paiva, esposa do sr. Durval Paiva Filho, nosso cooperador.

— Celina Torres Bilro, esposa do sr. Elpidio Bilro.

— Raquel Matoso Letiere, esposa do sr. Galileu Letiere comerciante nesta Capital.

SENHORES:

Severino Nunes, comerciante em Parnamirim.

— Dr. Antonio Soares Junior, [illegible] clinico em Mossoró e nosso cooperador.

— Antonio Barra Maia, funcionário da Contadoria Secional dos Correios e Telegrafos, nesta Capital.

SENHORINHAS:

Maria Nazaré Dantas, filha do [illegible] Tomás Leopoldino Dantas e elemento de destaque da Juventude Feminina Católica.

— Professora Nair Trindade de Morais.

— Ivanete Alves de Souza, aluna do Colegio Estadual do Rio Grande do Norte

FALECIMENTOS

Vitima de um colapso cardiaco, faleceu, no dia 30 do mês passado, a sra. Ester Araujo, esposa do sr. Geraldo Santiago Araujo, funcionário da Escola Técnica de Comercio de Natal, residente à Rua Padre Antonio, 168, no Alecrim.

(Conclui na 3a. página)

"COQUEIRO ANÃO"

[illegible] A tratar à rua [illegible]



YPIRANGA
PROTEGEM E EMBELEZAM
DISTRIBUIDORES
Casa Lux Ltda.
Rua Dr. Barata n. 196 — Fone 1186 — End. Teleg. CASALUX
NATAL — RIO GRANDE DO NORTE

VIDA RELIGIOSA

III Domingo depois da Pascoa

(S. JOAO, 16, 16-22)

Naquele tempo, disse Jesús a seus discipulos: Ainda um pouco de tempo já não me vereis; mais um pouco de tempo me tornaréis a ver porque vou ao Pai. Disseram então alguns dos seus discipulos entre si: Que é isto que nos diz? Ainda um pouco de tempo e não me vereis; mais um pouco de tempo e me tornareis a ver, porque vou ao Pai? Diziam pois: Que quer dizer com isso: "Um pouco de tempo"? Não sabemos o que Ele quer dizer. Conheceu porém Jesús que eles o queriam interrogar, e disse-lhes: Sobre isso discutis entre vos, porque eu disse: Ainda um pouco de tempo e não me vereis; mais um pouco de tempo e me tornareis a ver. Em verdade, em verdade eu vos digo: haveis de chorar e vos lamentar, enquanto o mundo há-de se alegrar; vós estareis tristes, mas a vossa tristeza se converterá em gozo. Uma mulher, quando dá à luz, tem tristeza, porque veio a sua hora, mas logo que a criança nasce, já não se lembra da aflição, pela alegria por haver nascido ao mundo um homem. Assim vós outros, agora estais tristes, uma vez vereis: então alegrar-se-á o vosso coração; e ninguem vos há de tirar a vossa alegria.

A PALAVRA DE DEUS

CAFE' RIO GRANDE

O proprietario do Cafe Rio Grande, avisa a sua distinta freguezia, que continua colecionando os saquinhos vasios. — Cada 10 saquinhos tera direito a valiosos premios. — Junte 10 sacos vasios de Café Rio Grande e vá ao Moinho Poticuar, á Rua Dr. Mario Negocio, 1410 e informe-se das grandes vantagens que lhe oferece o PURO E SABOROSO CAFE' RIO GRANDE.

ESTÁ NA HORA!...

Quer possuir sua Casinha?...

Fale com Apolônio, Av. Deodoro n. 220, escolha a que lhe agradar, na Vila "S. Francisco."

ATENÇAO

NOTICIA DE ULTIMA HORA

A Sapataria D. Bosco, avisa que vai queimar todo o seu grande estoque, tudo a menos do custo, para mudança de ramo de negócio. Avisa que não *aceita proposta para vender lotes. A começar de 5* de maio.

Rua Presidente Bandeira, 412
ALECRIM — NATAL

Humberto Gonçalves Bezerra
Cirurgião Dentista

Edificio Magaly — Av. Rio Branco 564 — 1o. Andar — Telef. 21-92 — Expediente 14 ás 18 horas.
A noite mediante ajuste previo.

PROPRIEDADE A VENDA

JUREMA, no município de Pedro Velho, a três quilometros da estação de Montanhas e servida por estrada carroçavel, dividida em quatro cercados, banhada pelo rio Pirari, com 24.000 covas de palma, 4.000 pés de agave, vários coqueiros, tendo casa de residência do proprietário recentemente construida, currais e cocheira para gado e seis casas de moradores cobertas de telha.

INGA' e PEBA, anexas, nos municipios de Pedro Velho e Mamanguape, do Estado da Paraiba, terras de caatinga, areiso e varzea servidas por uma barragem e várias nascentes divididas em quatro cercados, possuindo madeira suficiente á serventia da propriedade, com trinta coqueiros e 50.000 pés de agave adultos e quatro casas de moradores.

Tratar em Montanhas, com Manoel Elias Sobrinho e nesta capital á avenida Deodoro, 528.

ALUGA-SE UMA CASA

Recem-construida, com pavimento superior, no Tirol á Rua Alberto Maranhão, 920. A tratar á Av. Rio Branco, 707 — Telefone — 1937

NOSSAS OFICINAS ESTAO APARELHADAS COM MAQUINAS MODERNAS
— PARA —
Confecção de qualsquer serviços graficos e de FAUTAÇÃO
NOSSOS PREÇOS DESAFIAM COMPETIDORES

"Sob a poeira dos Caminhos"

O artigo intitulado "Sob a poeira dos Caminhos" publicado, ontem, neste vespertino, é de autoria do sr. Bezerges Soares. Por um lapso de revisão não saiu com a devida assinatura. Pedimos desculpas ao autor e aos leitores por mais êste engano.

Elder Reis

MISSAS DE 7.º DIA

Enéas Reis, senhora e filhos, Evaldo Reis e senhora, Aldair Vilar de Melo, senhora e filho, compungidos pelo falecimento prematuro do seu filho, irmão, cunhado e tio

EIDER REIS

cujo desastre de automovel verificado na noite de 30 de Abril, agradecem a quantos acompanharam o enterro do seu querido morto e os convidam para assistir às missas do sétimo dia que serão celebradas pelos Revmos. Padres Heitor Sales e Alair Vilar, na Matriz do Tirol, no dia 7 de Maio, Quarta-feira, às 6,11 da manhã, confessando-se, desde já agradecidos.

CONVITE

MISSA DE SETIMO DIA

MARIA DE MIRANDA GALVAO

(Sinhá Galvão)

Neném Galvão de Oliveira, Lucinha Galvão Gomes e Companhia, Socorro Nazareno Moura e Familia, Osvaldo Galvão de Medeiros e Familia, Oswaldo Galvão e Familia, Dr. Alvaro Vieira e Familia, Dr. João Galvão de Medeiros e Familia, Dr. Etelvino Cunha e Familia, Rodolfo Galvão e Esposa, Angeles Rufino Luciano e Familia, José e Maria Lucia Galvão Ribeiro, Nelson Nobrega e Familia, Dr. Jorge Galvão de Oliveira e Familia (ausentes), Dr. Luiz Galvão de Oliveira e Familia (ausentes), Dr. Mucio Galvão de Oliveira e Familia (ausentes), Dr. Jorge Elisio e Familia (ausentes), Capitão Nei Padilha e Familia (ausentes), José Medeiros Junior e Familia (ausentes), Alberto Galvão de Moura e Familia (ausentes) convidam aos seus parentes e amigos para assistirem as missas que em sufragio da alma de sua muito querida e inesquecida Mãe, sogra, Avo e Bisavó MARIA DE MIRANDA GALVÃO (Sinhá) mandarão celebrar às 7 horas, no dia 5 de Maio (segunda feira) na Catedral.

Antecipadamente agradecem a todos que comparecerem a este ato de piedade cristã.

Efemérides Estaduais

MAIO 3

1758 — [illegible] pela [illegible] vará regia, a [illegible] Gramació, e mandou [illegible] elevada a categoria de [illegible] com o nome de vila [illegible] em homenagem a Antonio Souza de Menezes [illegible] de Vila Flôr.

1758 — Alvará [illegible] municipio de Arez [illegible] José de Mipibú.

1760 — Instalação [illegible] quia de Nossa Senhora [illegible] Praseres e São Miguel [illegible] sede em Estremoz.

1760 — Instalação da Vila Nova de Estremoz, [illegible] capitania do Rio Grande do Norte, no aldeamento jesuitico de São Miguel de Guagirú, ante a expulsão dos jesuitas.

1833 — Nasce [illegible] Inacio Pereira, grande [illegible] talense doutor em [illegible] na, politico, jornalista, [illegible]

BANCO DO BRASIL S. A.

CONCURSO PARA ESCRITURARIO

O BANCO DO BRASIL S. A. [illegible] para o concurso serão [illegible] vindouro, obedecendo, rigorosamente, [illegible]

Dia 4 (domingo) Português — [illegible] — Francês — das 16.30 [illegible] 17.30 horas — Aritmética e Comercial — das 14.00 às 16 horas [illegible] 17.30 horas

Dia 11 (domingo) [illegible] 8.00 às 10 horas — Datilografia [illegible] te.

1. — A execução da prova de [illegible] do no edificio onde funciona [illegible] Brasil S. A., lêdes as dependencias [illegible] Escolar Argolo, Servidão [illegible], nesta Capital.
2. — Os candidatos deverão [illegible] (30) minutos de antecedencia [illegible] inscrição e de sua [illegible]
3. — Os que não se apresentarem [illegible] rados desistentes e SOB [illegible] será permitida [illegible] ras;
4. — Será excluido [illegible]
   a) — que tiver [illegible] çar mão de qualquer [illegible] tar a execução [illegible]
   b) — que [illegible] dicação [illegible]
   c) — que perturbar [illegible] trabalhos.
5. — Aos fiscais é expressamente [illegible] da a prova, prestar [illegible] candidatos, mesmo [illegible]
6. — Os candidatos não [illegible] tos materiais de que [illegible] roas de cada prova.
7. — Não serão aceitos [illegible] dos trabalhos [illegible]
8. — Antes da abertura [illegible] vem os candidatos [illegible] bercalho das provas [illegible] tos tudo [illegible] de [illegible] tura.
9. — O penal [illegible] tro de [illegible]
10. — No prazo [illegible] Brasil [illegible] Alfa [illegible]

[illegible] [illegible] [illegible] [

Labim/UFRN

Amanhã á tarde no Potengí, a primeira prova náutica de 1952

Em grande forma as guarnições do Centro Náutico e do Sport – Seis páreos serão disputados – Vai ser transmitida a grande regata promovida pelo Sport Clube de Natal

Voltam-se as atenções do público esportivo da cidade para o grande acontecimento náutico da tarde de amanhã, quando remadores do Centro Náutico e do Sport Club de Natal, disputarão a primeira regata de 1952. Esta será mais uma oportunidade para que os amantes do remo, apreciem um espetaculo dos mais emocionantes e sensacionais, acreditando-se, por isto mesmo que um público numerosissimo se comprima por todas as localidades da margem direita do velho Potengi.

O Sport Club de Natal, promotor da primeira prova náutica deste ano, organizou um caprichoso programa, visando com isto, assinalar um brilhantismo tento na vida do remo potiguar. Seis pareos serão disputados, cada um, fadado a oferecer um desfecho dos mais espetaculares.

A turma rubro-negra, perdedora de todas as competições efetuadas em 51, vai à raia na firme disposição de se reabilitar dos insucessos passados. Foi intenso o trabalho de todos os "leões", para uma apresentação condigna na tarde de amanhã. Nos tres pareos de estreantes, repousam as esperanças dos adeptos do Sport.

O pessoal do Centro Nautico, por sua vez, se mostra otimista, quanto ao resultado da regata. Não emitem opiniões, todavia, podendo ler no semblante dos alvi-prêtos, a sua confiança na vitoria.

O pareo pé dos mais duros, sendo dificil podermos apontar o provavel vencedor.

A nota de maior sensação da regata, será indiscutivelmente, a transmissão de toda a prova, o que será feita pela

(Conclue na 4.a pagina)

Indicador Profissional

ADVOGADOS

ALVAMAR FURTADO DE MENDONÇA

CLOVIS GENTILE
ADVOGADOS
Avenida Duque de Caxias, 118.
1.º andar — sala 107
Fone: 1606.
"Edificio Bila"

ANTONIO TOSCANO CAVALCANTI
ADVOGADO
Escritório: Rua Acre, 55 — 5.º andar — sala 507
FONE: 43-1396
Residência: Rua Hilário de Gouvêa, 88-ap. 302
FONE: 37-4662
RIO DE JANEIRO

ADVOGADOS
DJALMA ARANHA MARINHO
Residência: Av. Prudente de Morais, 615. Fone 14-58
DANTE DE MELO LIMA
Residência: Rua Floriano Peixoto, 529
Escritório: Av. Tavares de Lira, 96-1.º. Fone 15-70, Natal

BEL. EWERTON DANTAS CORTÊS
ADVOGADO
Escritório: Av. Duque de Caxias, 114, (Ed. Bila), Sala 206. Fone 22-65
Residência: Rua Trairi, 581

JONAS GURGEL
PROVISIONADO
Acêita causas civis, comerciais. Advocacia em Caraúbas, Martins, Apodi, Portalegre, Patú
Escritório e residência: Praça Getulio Vargas, 69 — Caraúbas

VICENTE DE SOUZA
Advogado
Escritório e residência: Rua Fonrêca e Silva, 1105 —
Fone: 2364 — Alecrim — Natal

DENTISTA

ROSALVO P. GALVÃO
CIRURGIAO DENTISTA
Cirurgia Buco — Maxilar — Protese
Consultório — Av. Rio Branco, 638-A-Terreo
FONE 20-51 — NATAL—Rio G. do Norte

MEDICOS

DR. ARISTÓFANES JORDÃO
ESPECIALISTA
(Curso intensivo de aperfeiçoamento em São Paulo, sob a direção do Dr. Dante Pazzanese)
TRATAMENTO DAS DOENCAS DO CORAÇÃO E VASOS
DOENÇAS INTERNAS
ELETROCARDIOGRAFIA
Consultas das 15.30 horas em diante
Consultorio: Av. Rio Branco n. 564 — 1.º andar — Edificio da Casa Rio Fone — 2192
Residencia: Rua Dr. Manuel Dantas, 398 Esquina da Av. Floriano Fone — 2627

TRATAMENTO DAS FRATURAS
CORREÇÃO DOS DEFEITOS FISICOS
CIRURGIA
DR. EUDES C. MOURA
Ex-Interno do Serviço de Cirurgia do Prof. Bartos Lima (Hosp. S.Jo. Amaro e da 2.ª Clinica de Ortopedia e Cirurgia Infantil do Hospital Manoel Almeida — Recife
CONSULTAS
das 15 ás 17.30 exceto nos sabados
Cons. Av. Rio Branco, 596 1.º andar — sala 1
Resid. Rua Felipe Camarão — 645

DR. HERIBERTO F. BEZERRA
Doenças de criança
Pediatra e Puericultor da Maternidade Januario Cicco
Ex-interno do Hospital das Clinicas da Universidade da Bahia — (Clinica Pediatrica Medica e Higiene Infantil do Prof. Hosannah de Oliveira)
Consultorio — Rua Ulisses Caldas, 86-1.º andar—Fone 1902 — Das 14 as 17 horas
Residencia — Rua Mossoro, 521 — Fone 1674

DISPONIVEL

DR. J. A. DE BARROS LIMA
Ex-interno da Clinicia Médica da Fac. Nac. de Medicina e do Pronto Socorro do Rio de Janeiro
CORAÇAO — VASOS — APARELHO DIGESTIVO
TUBAGEM DUODENAL — REUMATOLOGIA — GLANDULAS ENDÓCRINAS
ás terças, quartas e sextas feiras, das 14 ás 18 horas
RESIDENCIA — Fone, 1105 — Ramal 166

CLINICA DE CRIANÇAS
— DO —
DR. FERNANDO MEDEIROS
PUERICULTURA — PEDIATRIA
Consultorio e residencia: Presidente Quaresma, 353 — Alecrim — Fone 1693
Consultas: 10 ás 11 e 15 ás 18 horas

DR. JOSE' ALFRAN
CLINICA MEDICA — DOENÇAS DA PELE — SIFILIS — ALERGIA
CONSULTAS
Das 9 ás 11 horas e das 14 ás 17 horas
Consultorio — Av. Rio Branco, 689 — 1.º
Residenecia — Praça Pio X, 320 — Fone — 1374

DR. GENARO FLORIO
Clinica Médica do adulto e da criança — Doenças de senhoras — Partos — Perturbações da Gravidez — Tratamento das varizes — Ondas Curtas — Eletrocoagulação
Consultório e residência — Avenida Rio Branco, 767.
Fone: 2417 — Horario: 13.30 horas, em diante

DRA. LICY TEIXEIRA
ESPECIALISTA
DOENÇAS DE SENHORAS — PARTOS
(Curso de aperfeiçoamento no Rio de Janeiro e Belo-Horizonte)
Consultorio: Edificio Magaly (acima da Casa Rio) — 1.º andar.
Consultas: das 14 horas em diante
Residência: Av. Rio Branco, 440 — Fone: 19-20

DR. MACHADO
DOENÇAS MENTAIS E NERVOSAS
CONSULTAS EM HORARIO PREVIAMENTE MARCADO
Consultório e Residencia: Assú, 419 — Fone 1384

Clinica de crianças
DR. MIRABEAU PEREIRA
PUERICULTOR E PEDIATRA
Consultas: Das 15 horas em diante
Consultorio e residência: Rua João Pessôa, 194
Fone: 21-16

DR. HERMANCE PAIVA
CLINICA MEDICA — VIAS URINARIAS
Consultorio: Rio Branco, 189-1.º — Fone 2477
Residência: General Ozorio, 246
Horário: 15 às 18 horas
NATAL — Rio G. do Norte

DOENÇAS NERVOSAS E MENTAIS
DR. OTTO JULIO MARINHO
DIARIAMENTE DAS 15 AS 17 HORAS
CONSULTORIO:
AV. RIO BRANCO, 589, 1.º ANDAR

DR. PEDRO SEGUNDO
ESPECIALISTA
VIAS URINARIAS — PROTOLOGIA E SIFILIS
Cura Radical das hemorroidas, varises e hidroceles, sem operação e sem dor. Doenças da uretra, prostata, vesiculas, seminais; bexiga e rins. Tratamento rapido das uretrites agudas e crônicas e suas complicações. Perturbações. Urotroscopia. Galvano Cauterio
DAS 15 HORAS EM DIANTE
Consultório: Edificio "Nova Aurora". Rua Dr. Barata, 241-1.º andar. Residência: Rua Apodi, 377. Fone 13-69

DR. PAULO SOBRAL
DA MATERNIDADE JANUARIO CICCO
Ondas curtas — Eletro-coagulação e Bisturi Eletrico
Partos e Doenças de Senhoras
Consultório. Residência: Av. Prud. de Moraes 749
Praça João Maria, 74
Consultas de 9,30 ás 11.30 e das 14 ás 17 horas
Natal — Rio Grande do Norte

DR. VICENTE MONTEROSSO
Ex-Gynecologista e Obstétra do H. C. Aér do Rio de Janeiro
Ex-Chefe de Equipe da Maternidade Clara Basbaum do Rio de Janeiro
Cirurgia — Doenças das Senhoras—Partos sob Analgesia
CONSULTAS — 2as. e 5as. Feiras, das 14 ás 18 horas — Sabados, das 9 ás 11.30 horas
Av. Rio Branco, 683 — 1.º andar — Sala 3

DR. ITALO CARVALHO
OUVIDOS — NARIZ — GARGANTA
OTO-RINO-LARIGOLOGISTA DO HOSPITAL "MIGUEL COUTO"
Ex-Interno do Hospital Santa Izabel (Bahia) Serviço do Prof. Dr. Carlos Péra
CONSULTORIO:
Av. Rio Branco, 596 — 1.º andar — Sala 7
Das 14 - 17 horas
Res. Av. Rio Branco, 874 — Fone 2380

Provincia Literária

(Conclusão da 4a. pagina)

37) Nasceu o famoso cabo de guerra, em 30 de abril de 1839, na Provincia de Alagoas, no Engenho de Ipioca. (Carlos Maul — Floriano — Biog.)

38) Fez parte da Coluna que marchou contra a Capital Paraguaia, onde acampou, em 6 de janeiro de 1869. (Silvio Romero, Ob. Cit.)

39) Alcides Rosa — Man. de Dir. Const.)

40) Na base do pedestal da sua estátua, em Maceió, estão duas placas de bronze, com os seguintes registros: "Construida na Administração do Dr. Antônio Guedes Nogueira — 1908" — "Reconstruida na Administração do Dr. Alvaro Guedes Nogueira — 1936". Ao lado, na face voltada para o Palácio do Governo, um medalhão, com os dizeres: "Ao seu patrono homenagem do Tiro de Guerra 333 — Recife — XV — XI — MCMXX". A parte superior num emblema, uma águia e as frases: Estado de Alagoas. Paz e prosperidade. Brasil.

41) — Pedro Calmon — Gomes Carneiro, o General da Republica.

42) Renald de Carvalho — ESTUDOS BRASILEIROS — 3a. Série.

HOJE **REX** HOJE

Matinee ás 15.30 e Soiree ás 20 horas
INGRID BERGMAN em
STROMBOLI
Paixões vulcanicas... Corações em chamas... o desejo ardia como o vulcão da ilha onde ele e ela se encontravam! Uma extraordinaria produção da RKO Radio Films.

HOJE **São Luis** HOJE

Matinee as 15.30 e Soiree as 20 horas
GEORGE RAFT COLEEN GRAY em
Façam seu jogo, senhores
A sorte o protegera mas a inveja dos homens o perseguia como um pesadelo

São Pedro — Hoje
Soiree as 20 horas
TYRONE POWER NORMA SHEARER em
Maria Antonieta
Uma grande apresentação da METRO

POMADA MINANCORA
NUNCA EXISTIU IGUAL
PARA FERIDAS, ECZEMAS, INFLAMAÇÕES, COCEIRAS, FRIEIRAS, ESPINHAS, ETC.

TENHA JUIZO


TEM SÍFILIS OU REUMATISMO DA MESMA ORIGEM?
USE O POPULAR PREPARADO
Elixir 914
VALIOSAS OPINIÕES
"MEDICAÇÃO AUXILIAR NO TRATAMENTO DA SÍFILIS — Resultado satisfatório me tem dado o ELIXIR 914 no tratamento da Sífilis, razão porque não ponho dúvida em recomendá-lo. — (a) DR. ALCIDES GARCIA".
"Ateste que tenho empregado com bons resultados o ELIXIR 914, principalmente nas moléstias de fundo sifilitico. — (a) DR. ALVINO AGUIAR.

O CEREBRO E OS NERVOS FRACOS
REQUEREM O USO DO FORTIFICANTE
VANADIOL

PORQUE OCASIONAM: Depressão nervosa, insonias, fraqueza e neurastenia, sendo pronta e eficaz nos casos de fraqueza, magreza, cansaço, falta de ânimo e mal estar. VANADIOL contem elementos de ação, sua fórmula licenciada pela Saude Pública conhecida dos médicos mais ilustres. Tome VANADIOL, o fortificante que fortifica.

RIFA-AVISO
Agapito Jeronimo de Souza, responsavel pela Rifa de um corte de Brim Tropical, que seria corrida no dia 7 de Maio proximo, avisa que a mesma foi transferida para o dia 14 de junho vindouro, ficando como responsavel, a sua esposa Da. Emilia Simplicio de Souza, em Macaiba, por motivo de sua ida, esteremia para Recife.

Casa Bancária Norte Riograndense S/A
Rua Frei Miguelinho 109 (Edificio Próprio)
DEPOSITOS — COBRANÇAS — OUTROS SERVIÇOS BANCARIOS

MOVIMENTO GERAL (Soma escritural de Ativo e Passivo)	
DEZEMBRO DE 1949	Cr$ 48 754.423,80
DEZEMBRO DE 1950	Cr$ 59 467.511,50
DEZEMBRO DE 1951	Cr$ 83.791.467,50

Tudo da melhor qualidade
Radios de todos os modelos — Maquinas de escrever Remington Standard e Portateis — Maquinas fotograficas — Filmes — Papeis e chapas — Acessorios para bilhar — Arquivos e ficharios de aço — Amplificadores e acessorios — Refrigeradores — Liquificadores — Polias e rolamentes SKF. Eletrolas e Pick-Ups, etc., etc.
VENDE, AOS MELHORES PREÇOS
Fone 1104 **Sergio Severo** Nisia Floresta, 101

AGUA INGLESA GRANADO
TÔNICA-APERITIVA
DESCALCIFICANTE
Depositos de sangue
ELIXIR DE NOGUEIRA
Anx Trat Sifilis

Sociedade

Labim/UFRN

Problemas da familia

OTTO GUERRA

Um dos pontos muito interessantes da tese com que a sta. Eliene Monteiro, da Escola de Serviço Social de Natal, concluiu o seu curso, tese intitulada: "O Serviço Social na Maternidade "Januario Cicco", está na comprovação, que fez cabal, da absoluta necessidade desse tipo de apoio e incentivo social para as que vão ser mães e para aquelas que já tiveram o filho.

Foi foi uma comprovação documentada com fatos, com "casos", expostos com clareza e simplicidade.

Não é questão, simplesmente, de saúde biológica vamos assim dizer. Ela mostra quanto é dolorosa a situação das mães pobres que procuram os serviços da Maternidade. Não apenas o drama das mães solteiras, mesmo as que têm familia apresentam um sem número de problemas. São os desajustamentos economicos. São as perturbações da saúde, refletindo-se em toda a vida da familia. E' o problema do abandono do lar pelos maridos, ou pelos sedutores.

Ela entende que o Serviço Social junto à Maternidade tem por escopo fazer com que "a mãe tenha uma gestação sem preocupações, sob qualquer ponto de vista: saúde, financeiro, moral, etc., afim de poder oferecer ao futuro filho, um ambiente favoravel à sua criação e desenvolvimento e prover o seu proprio bem estar. Daí a estreita ligação entre S. Social Médico em Maternidade e S. Social de Familia".

Mostra, então, como o S. Social na Maternidade auxilia o cliente, o médico, a propria obra, a comunidade.

Os exemplos citados pela sta. Eliene Monteiro bem provam a eficiencia do Serviço Social em obras dessa natureza. Ora é o caso de certa mãe solteira que a familia não queria receber. Fôra enganada. Um irmão se revoltou. Conseguiu sua expulsão de casa. O S. Social obteve a sua volta, mostrando que o abandono seria muito pior.

Outro caso curioso é o daquela mãe de 11 filhos que estava em tratamento e que vivia preocupada com o que se passava em casa. Aquela assistencia tipica do S. Social deu-lhe alma nova e ela confessou: "E' ... a gente encontrando uma pessôa que se interesse por nós, se sente melhor e o tempo passa mais ligeiro".

Há outros pontos que comentaremos no proximo artigo.

Nenhum valor teve a assinatura do Juiz — Os curiosos pretextos aos jornalistas

Foi realizada, ontem, mais uma sessão do Tribunal do Juri. Diáriamente, vimos noticiando, através dessas colunas, as decisões dos jurados, como, cada dia, estivemos presentes àquele recinto, a-fim-de informar os leitores. Ontem, com a mesma finalidade, munidos de credenciais, que nos foram fornecidas pelo juiz Zacarias Gurgel da Cunha, lá estivemos. Pouco adiantaram a nossa insistencia, a nossa bôa vontade, o nosso esforço. As credenciais, que expuzemos muito embora contivessem a assinatura do juiz Zacarias Gurgel, não foram suficientes para convencer o guarda civil de que o repórter tinha livre acesso. E, quando dissémos: "Veja as minhas credenciais" — tivemos a surpresa de ouvir uma resposta assim: "Isso não vale nada".

Eis, caros leitores, a razão porque não informamos melhor o resultado do julgamento de ontem: porque nos foi negado o acesso ao recinto do Tribunal do Juri; porque um funcionário do Forum não reconheceu a autoridade da assinatura do Juiz; porque enfim, não se compreende a missão de um jornalista, dedicado a seu trabalho.

Ao que colheu a nossa reportagem às 11,15 horas de hoje o snr. Promotor deu entrada à sua petição de Apelação razão porque o réu José Lamartine continuara preso.

A ORDEM

NATAL — Sabado, 3 de Maio de 1952

AVISO AOS ASSINANTES D'A ORDEM DA CAPITAL E DO INTERIOR

Solicitamos aos nossos cooperadores da Capital e do interior providenciarem o pagamento de suas assinaturas, quando procurados pelo nosso cobrador ou pelos Agentes.

Outrossim lembramos que as assinaturas são pagas adiantadamente, sem excepção.

A GERENCIA

TENHA SEMPRE A' MÃO UM EXEMPLAR DA A ORDEM.

Amanhã a tarde...

(Conclusão da 3a. página)

Radio Poti que, para tanto instalará numa lancha, o seu transmissor portatil, afim de acompanhar de perto o desenrolar de todos os pareos. Desta forma, aqueles que não poderem chegar até o local da regata, poderão acompanha-la pelo rádio.

Conforme já divulgamos, na segunda feira passada serão corridos seis pareos. Três de estreantes e três de novissimos. Apezar de nossos esforços junto ao diretor de esportes náuticos da FND para conseguir o programa da regata, não nos foi possivel obté-lo. Desta forma, divulgamos apenas a relação dos pareos que serão disputados, faltando, consequentemente, as respectivas guarnições que estarão em luta.

Primeiro páreo — Estreantes — Iole a 4 remos — 1.000 metros.

Segundo páreo — Estreantes — Iole a 4 remos — 1.000 metros.

Terceiro páreo — Novissimos — Single-skiff — 1.000 metros.

Quarto pareo — Estreantes — Out-rigger a 4 remos e patrão — 1.000 metros.

Quinto páreo — Novissimos — Iole a 4 remos — 1.000 metros.

Sexto páreo — Novissimos — Out-rigger a 4 remos e patrão — 2.000 metros.

Noticias da Casa de Detenção de Natal

Batismo de dois detentos e filme educativo

Por iniciativa do sr. Adalberto Rodrigues, dirigente da Escola "Des. Sebastião Fernandes", da Casa de Detenção de Natal, realizar-se-á amanhã às 15 horas, o Batismo de 2 detentos alunos da Escola daquele presidio que são: Francisco Felix e Manuel João.

Oficiara o Pe. Umberto Gambarra Galvão e servirão de padrinhos do 1o. o Consul Carlos Lamas e a dra. Myriam Coeli de Araújo e do 2o. o sr. Adalberto Rodrigues e a Academica e Direito Conceição de Maia Ayres, ambos alunos da Escola de Serviço Social de Natal.

Após o ato que será realizado na capela da Penitenciaria, seguirá uma parte recreativa que constá da projeção de interessante filme educativo em colaboração com o SESI e a Escla de Serviço Social.

As atividades empareceram professores e representantes da Imprensa.

Futebol na Europa em 1951

Resultados de todas as pelejas internacionais — Os primeiros citados, são locais

HOLANDA

Campeão Philip Eindhoven.

Holanda x Belgica — 5x4.
Holanda x Noruega — 2x3.
Holanda x Finlandia 4x0
Holanda x Belgica — 6x7

HUNGRIA

Campeão — Basya
Hungria x Polonia — 6x0
Checoslavaquia x Hungria — 1x2
Hungria x Finandia — 8x0

Horario das Missas aos Domingos e Dias Santos

4.15 HORAS — São Pedro
4.30 HORAS — Bom Jesús
5 HORAS — Catedral, Salesianos
5.30 HORAS — Convento de Santo Antonio,Hospital Miguel Couto, Capela da Sagrada Familia (Rocas), Bom Pastor.

6 HORAS — Catedral, São Pedro, Santa Terezinha, Seminário, Patronato, Abrigo dos Velhos, Casa e Saúde São Lucas, Salesianos.

6,30 HORAS — Convento de Santo Antonio, Bom Jesus, São Sebastião (Baixa da Beleza), Guarita, Colegio Santo Antônio, Colegio Nossa Senhora das Neves Colégio Imaculada Conceição, Maternidade, Detenção.

6.45 HORAS — Instituto Padre João Maria, Salesianos

7 HORAS — Catedral, São Judas, Capela da Sagrada Familia (Rocas), Educandario Oswaldo Cruz, Capela dos Sargentos, Hospital Militar do Exercito (só no 1º domingo), Patronato (só no 1º Domingo)

7,15 HORAS — Rosario.

7,30 HORAS — Convento de Santo Antonio, Salesianos, São Pedro, Lagôa Séca, Praia do Meio.

8 HORAS — Santa Terezinha, São Sebastião (Baixa Beleza), Abrigo Melo Matos, Hospital Miguel Coub, Base Aérea.

8.30 HORAS — São Pedro, Salesianos, Bom Jesus
9 HORAS — Catedral, São Pedro, Parnamirim.

Pedimos aos Revmos. Srs. Vigarios e Capelão que se houver alguma mudança nos informem, pelo telefone 12-22.

BOLETINS E AVULSOS

Podemos imprimir com

A MAXIMA RAPIDEZ

PROCUREM "A ORDEM"

Frente ao campeão sergipano a estreia do America no Torneio dos Campeões

Já aprovada a tabela do certame promovido pelo Náutico

Em absoluta primeira mão poderemos oferecer hoje aos nossos leitores, a tabela de jogos do Torneio dos Campeões, que se realizará no Recife, entre os dias 8 e 18 de maio do corrente ano, sob os auspicios do Clube Nautico Capibaribe. Como se sabe, participarão do certame os campeões do Pará, Ceará, Rio Grande do Norte, Paraiba, Pernambuco, Alagôas Sergipe e Bahia.

No correr da semana passada, foi aprovada a tabela do certame, ficando assentado que na sua escrita, o conjunto potiguar do América enfrentará o campeão de Sergipe, o Confiança F. C.

Para conhecimento dos interessados, divulgamos a seguir, a tabela do certame,

TABELA DE JOGOS

Dia 8 — primeiro jogo — Confiança (Sergipe) x America (Natal); segundo jogo — Tuna (Paraiba) x Ipiranga (Bahia).

Dia 11 — terceiro jogo — Ceará S. C. (Ceará) x Vencedor do segundo jogo; quarto jogo — Tuna Luso (Pará) x Sagrada Brasil (Alagôas).

Dia 13 — quinto jogo — Vencedor do terceiro x Vencedor do quarto; sexto jogo — Nautico (Pernambuco) x Vencedor do primeiro.

Dia 18 — Vencedor do quinto x Vencedor do sexto jogo.

TENIS

Hoje, o inicio do torneio de seleção no Aero Clube

O Aero Clube pelo seu Departamento de Tenis dará inicio, hoje, ao torneio de tenis de seleção e do qual participarão cerca de 20 raquetistas.

Os jogos serão sorteados as 15,30 horas, procedendo-se, em seguida, à inauguração da nova quadra, empreendimento êste que virá ampliar as possibilidades do desenvolvimento tenistico em Natal.

O Diretor de Tenis, solicita por nosso intermedio o comparecimento de todos os tenistas inscritos no certame a-fim-de que estejam presentes ao sorteio.

PATRONATO

(Conclusão da 1a. página)

prática para o sexo masculino, foi, solenemente, iniciado no dia 2 do corrente, não só para os internos do referido Patronato, como, tambem, para moças e rapazes da Vila de Ponta Negra.

JOÃO WILSON MENDES MELO

ADVOGADO

Escritorio — Avenida 11 de Outubro, 236 — 1.º
Residencia — Av. Rodrigues Alves, 776 — NATAL

MES DE MAIO

Na noite de hoje, em igrejas e Capelas, terão prosseguimento os atos piedosos, anualmente, celebrados durante o mês de Maio mês de dicado à Excelsa Rainha dos Céus — em homenagem à dral de N. Sra. da Apresentação, como em todos os outros, o apoio e o incentivo de fiéis de todas as idades, quer patrocinando noites ou comparecendo às cerimônias. Hoje, por exemplo, na Catedral aos cuidados de Da. Mecão, a noite será patrocinada pelo Vice-Consul Manoel Augusto Alves Afonso, sendo encarregada Consuelo Wanderley. Amanhã, na Catedral paraninfarão a noite: o Major Celso Pinheiro, Maj. Julio Cesar Pinheiro, Tte. Severino de Oliveira Mendes e snr. Anibal Correia — Encarregada, Maria da Apresentação Mendes. No Patronato da Medalha Milagrosa hoje, Teresa Cristina de Morais, patrocina a noite, e, amanhã, Hilneth Maria dos Santos. Na Capela Salesiana de São José, hoje, a noite será aos cuidados de Da. Melania lania da Cunha Da. Maria Cabral, Snras. Alice e Ivanosca F. Oliveira.

amanhã, serão encarregadas as senhoras Iolanda Galvão Vieira, Marilinha Galvão Medeiros, Itala Galvão e Norma Galvão. E, na Paróquia de N. S. das Graças e Sta. Teresinha, hoje, a noite será patrocinada pelo Dr. Sebastião Monte e snr. Origenes Monte. Amanhã, dia 4, Snr. Pedro Barbalho e da. Rita Freire Mesquita.

Exposição...

(Conclusão da 1a. página)

bem, para Uberaba o diretor da Policia politica, Coronel Adolfo Rosas acompanhado de numerosos auxiliares para tomar medidas preventivas para a segurança do presidente da Republica.

Antonio Soares Filho

ADVOGADO

Av. Floriano Peixoto, 612
Fones : 1700 — 1722

O JORNALISMO E UM DOS PODERES DO REGIME DEMOCRATICO. — Bowles.

Provincia Literária

Maceió'

Monumentos, datas e inscrições

R. NONATO

XIX — O ano de 1895 marca, no destino imprevisto das coisas, o início de uma quadra de sobressaltos para a segurança da politica externa do Brasil.

Na Historia do Continente Americano, ocorre, naqueles dias, a deflagração de uma lamentavel guerra de conquistas.

O Paraguai, Pais pequeno, era então, amigo do Império, mas dominado por uma colossal febre de belicosidade não trepidou em [illegible] povo, que viria exigir tantos sacrifícios de vidas de seus povos e dos países que molestara.

No Brasil sopravam ventos de inquietação, quando os destacamentos paraguaios, de surpresa, forçam nossos postos avançados. A provincia brasileira é violentada. Mas superiodade numerica [illegible] não evitou a ruina punindo de brancos, que defendiam as fronteiras da Patria.

Mato Grosso [illegible] as mais belas páginas lendarias de heroismo, [illegible] na defesa, ao preço das 6 mil baionetas dos soldados de Solano Lopez. O sentimento nacional se [illegible] ante o imprevisto do assalto e [illegible] do povo brasileiro.

O governo [illegible] Batalhões de Voluntarios [illegible] as tropas a alvorada do reviver do Império. [illegible] desembarcar nos seus brios, defendendo o [illegible] tentara violar.

A Chefia [illegible] as mãos dos soldados sem [illegible] Barão de Mamanguape, o Marechal de Campo [illegible] Pedro II, frente ao [illegible] se [illegible] as armas, que se temia com a praça e as [illegible] Toda a faixa fronteiriça se transformou [illegible] de defesa. Em sentimentos memoraveis, [illegible] "Cruzeiro", um oficial ainda [illegible] a [illegible] vigilancia nas aguas do rio.

"Esse [illegible] de [illegible] moreno, de meio bigode escorrido, uma capa de [illegible] e liso, cuspa tado na testa, um [illegible] [illegible] [illegible]

Labim/UFRN

— Assinado hoje, o Governador Sylvio Pedroza, Interventor Federal no Estado, recebeu a seguinte mensagem do Presidente da República:

Propriedade do Centro de Imprensa S. A.

RIO, 5 — Radiogram — A-fim-de tratar com as autoridades federais dos assuntos que dizem respeito á administração baiana sogeos, vaiem, a esta Capital, acompanhado pela comitiva, anteontem o Governador Regis Pacheco

RIO GRANDE DO NORTE — NATAL — SEGUNDA-FEIRA, 5 DE MAIO DE 1952 — Num. 4866

tragédia do "Presidente"

esse havido sobreviventes teriam morrido nas selvas

os e formigas nchem a região

hece- assim como de frutas sil-
s da vestres que dão grandes
esmo desinterias.
iven-
já es- A opinião geral é que o
a re- aparelho explodiu no ar
osquf- dada a posição em que se
veis, encontram os destroços.

BASE NAVAL DO RECIFE

RECIFE, 5 — Começaram os trabalhos da construção da Base Naval desta Capital. Haverá modificações na fisionomia da cidade, desaparecendo a fortaleza do Buraco e sendo desviada a estrada Recife-Olinda.

da de Macaíba

a que vai ficará intransitavel

o cal- baixas no calçamento, ha de
e Ma- sabamentos de barreiras, ha
. Se o pedras de quina, muito bôas
o tem para cortar ao meio os pneus,
a es- tão caros.

pou- Urge uma conservação. De
mais tempos em tempos se diz que
vem o dinheiro para o repa-
ro. E as coisas vão continuando como estavam...

TENHA SEMPRE Á MÃO UM EXEMPLAR DA A ORDEM.

Financiamento do Agave

As instruções remetidas às Agências do Banco do Brasil — Uma medida de grande alcance para a economia nordestina — Poderá o crédito ser empregado na aquisição de equipamento para melhor extração da fibra — Obrigatoriedade da cultura de gêneros alimenticios, em percentagem mínima de 20% da área de agave — Os prazos de resgate

O problema do crédito agricola no nordeste vem de receber um apreciavel concurso à sua solução, com o reinicio do financiamento de entre-safra e de formação das lavouras de agave, autorizado pela Direção Geral do Banco do Brasil.

O financiamento do agave será procedido, com obediência ás seguintes condições:

a) os financiamentos serão limitados ás zonas que possuem condições favoráveis ao cultivo do agave, verificaveis pela existência anterior de plantações bem sucedidas;

b) — o auxilio ora instituido só será concedido a produtores que já usem ou se comprometam a usar, no beneficiamente de suas safras, desfibradeiros mecânicas, de eficiencia já conhecida, assim fica entendido que não serão concedidos financiamentos a quem faça a extração da fibra por processos empiricos e rotineiros, com os chamados "alicates" ou "guilhotinas" ou "farrachos";

c) — é admitida a utilização de parte ou até mesmo do total do crédito concedido, na aquisição de máquinas, motores, desfibradeiras e acessórios indispensaveis à perfeita extração das fibras de agave;

d) — será permitida a consorciação com o agave de culturas produtoras de gêneros alimentícios, de ciclo curto, no primeiro e até mesmo segundo ano de existência;

e) — será observada com rigor, a obrigatoriedade de formação de lavouras produtoras de gêneros alimentícios, em percentagem nunca inferior a 20°/° (vinte por cento) da área do agave financiada;

f) — não poderão gozar de auxilio financeiro, para ampliação do plantio, os pretendentes que já tiveram 50°/° (cinquenta por cento) da área total de cada imovel, ocupada com agaviais formados ou em formação;

g) — no caso do item precedente, só caberá auxilio para o custeio dos trabalhos agricolas e de beneficiamente de lavouras já formadas ou em formação até aquela limitação de 50°/° (cinquenta por cento);

h) — excluem-se dessa restrição os financiamentos até Cr$ 50.000,00 (cinquenta mil cruzeiros) desde que atendida a exigência do item "é";

i) — os financiamentos para a fundação de nova lavoura, só serão concedidos até o limite necessário para que a cultura atinja, no máximo, a 60°/° (cinquenta por cento) da área total de cada imovel;

j) — nas lavouras já formadas, que tenham pelo menos dois anos de existencia a garantia será constituida pelo penhor das colheitas previstas;

k) — nos financiamentos para fundação de lavouras, atendendo a que as primeiras colheitas só se darão entre o 3°. e 4°. anos, regular-se-ão as operações pelas normas permanentes da Carteira;

l) — os prazos de resgate serão, no máximo:

I) de UM ANO para o custeio das culturas já em produção.

II) — de DOIS ANOS para as culturas com, pelo menos, dois anos de existência;

III) — de até CINCO

(Conclui na 4a. pagina)

Desembargador Felipe Guerra



Des. Felipe Guerra

Transcorreu, ontem, o primeiro aniversário da morte do desembargador Felipe Neri de Brito Guerra, que foi um dos grandes estudiosos do problema das sêcas do Nordeste, deixando importantes livros sôbre o assunto.

A familia Brito Guerra fez celebrar missa de aniversário na Capela Salesiana, ás 6,45 horas, ontem, comparecendo, igualmente, pessoas amigas.

on Carneiro contra s. Arruda Camara

ACERTADA

ao funcionalismo estadual

mentos talão, que em dois tempos
Depar- permite despachar o funcio-
Esta- nário que vai receber o che-
lhores que.
serviço. Também o pagamento em
inham si melhorou. No sabado últi-
assada mo, por exemplo, havia três
livros guichets em funcionamento.
to foi De sorte que apesar de curto
equeno o expediente nos sabados, a massa de funcionários atendida foi muito grande.

Interpretação errada do representante Bahiano

Distinção entre a questão de direito e a questão de fato — O problema do filho legitimo e o Casamento

RIO, 5 — Radiopress — Numa carta que enviou a um vespertino a proposito da entrevista do deputado Nelson Carneiro ao mesmo Jornal sob o titulo: "Em 1946 o Monsenhor Arruda Câmara admitia a familia sem casamento, fez aquele sacerdote o seguinte comentário: "E" preciso distinguir a questão de direito da questão de fato. De direito e de acordo com a moral não admito formação de familia fora do casamento. Nenhum católico a pode admitir Nosso próprio Código Civil (artigo 229) estabelece que "o casamento constitui familia legitima." Adianta: "de fato porem, no Brasil há filhos ilegitimos. E" esta a questão. Entendo que o Estado deve amparar a prole ilegitima. E" humano êsse amparo. "Finalmente, frisa o Monsenhor Arruda Cymara: "Achar que a prole ilegitima merece do Estado (não é equiparação á familia legitima) admitir direitos de procriar fora do casamento ou de constituir familias ilegitimas são coisas diferentes

Volte o deputado Nelson Carneiro a ser adversário leal como vinha sendo e como o sou e deixe de chicanas.

Monsenhor José Alves Ferreira Landim

Transcorreu, no dia 4 deste, o aniversário natalicio do revmo. mons. José Alves Ferreira Landim, antigo vigario da Catedral de N. S. da Apresentação e atual cura de uma das paroquias da Arquidiocese de Recife.

Embora afastado do nosso convivio, não póde aquele virtuoso sacerdote ser esquecido, pelos natalenses, que durante tantos anos admiraram o seu incansavel apostolado, quer como vigario da nossa Catedral, quér como professor, jornalista e escritor. O nome do mons. Alves Landim continuará, pelo tempo, ligado á vida social-religiosa de Natal.

O dia do seu aniversário deu ensejo para que os antigos paroquianos lhe enviassem mensagens de felicitações, ás quais A ORDEM, embora tardiamente, faz juntar sua cordial abraço de parabens a um dos seus mais apreciados colaboradores e amigos.

"Honra ao Mérito"

Homenageará o escritor Câmara Cascudo — Será oportunamente marcado o dia de mais êsse programas da Standard Oil Brazil



CAMARA CASCUDO

O escritor Luis da Câmara Cascudo autor de vários e importantes livros sôbre Folklore, Etnografia e Historia será, brevemente, homenageado pela Standard Oil Company Of Brazil, no seu programa "Honra ao Mérito". Para êsse fim esteve em Natal, o sr. Mário Torres de Melo alto funcionário daquela Companhia que autorizado pela mesma fez a comunicação ao comendador Câmara Cascudo. A homenagem será em dias de junho ou julho. Vale apena salientar que, em nosso Estado, já foram homenageados pelo programa "Honra ao Mérito", os drs. Manoel Varela Santiago, e Januário Cicco. O escritor Luis da Câmara Cascudo será assim o terceiro e esperamos não ficar a-

(Conclui na 4a. pagina)

sse o Mons. João da M. Paiva

Diretor do Colégio Estadual Feminenagem ao dr. Protásio de Melo

nidade ato da transmissão do cargo
ultima, contou com a presença do
mento, Diretor do Departamento de
de di- Educação, prof. Severino Be-
ina do zerra de Mélo, do prof. Ce-
Rio lestino Pimentel, diretor da
revmo. secção masculina do Colegio
Paiva. Estadual, notando-se a pre-
uidioas ve- sença de inspetores, profes-
gio. sores e alunos.

subs- Seguiu-se uma sessão fes-
es, ao tiva, com numeros de cantos
ofessor e recitativos, falando, em no-
nto O me dos corpos discente e do-
cente, respectivamente, a srta. Lucia Viana e Hermogenes Medeiros, que expressaram seus agradecimentos ao dr. Protásio Mélo. Este que recebeu três ricas lembranças, agradeceu a homenagem, cabendo ao novo diretor do Colegio Estadual Feminino encerrar a sessão.

LEIA A ORDEM e verifique se você não esta lucrando diariamente alguma coisa para o bem do seu espirito.

Em Natal técnicos da Comissão Mista Brasil — Estados Unidos

José Maria Soares, Germano de Moura Rolline e Couto Grangueiro

Acham-se em Natal, desde sábado último, os senhores José Maria Soares, Germano de Moura Roullim e Emmanuel Couto Grangueiro, técnicos em contabilidade, pertencentes á Comissão Mista Brasil - Estados Unidos, que vêm a esta Capital colher dados junto a Estrada de Ferro "Sampaio Correia", destinados ao levantamento das necessidades e situação financeira daquela Ferrovia, para estudos da Comissão a que pertencem.

Após a chegada daqueles técnicos foram os mesmos recebidos pelo Eng. João Galvão de Medeiros, diretor da "Sampaio Correia" com quem estão em entendimento para desempenho da missão que os trouxe a Natal.

Vitoria das Nações Unidas

RIO, 5 — A Associação dos Ex-combatentes do Brasil, na Secção do Distrito Federal, organizou um programa de festividades para comemorar a vitoria das nações unidas sobre o eixo no dia 8 de maio corrente.

O JORNALISMO É UM DOS PODERES DO REGIME DEMOCRATICO. — Bowles.

Centro de Imprensa S. A.

Segunda Convocação

A diretoria do Centro de Imprensa S. A. convida os acionistas para a assembléia geral ordinaria a realizar-se na Escola Técnica de Comércio de Natal, à Avenida Junqueira Aires, 398, às 20 horas do dia 15 do corrente em 2.ª convocação, para ouvir a leitura do relatório, deliberar sôbre o balanço, conta de lucros e perdas e parecer do Conselho Fiscal e resolver outros assuntos de interesse social.

Natal, 5 de Maio de 1952.

Olimpio Procopio de Moura — Diretor-Presidente.

Yolando Cocentino — Diretor-Gerente.

OCORRE NO MUNDO

NOTICIARIO DO USIS

I
CON-

O Ge-
, Che-
Geral
norte-
pe-
Junta
ericana
nerica-
stunte.
tra as
nimigo

de nos derrotar um de cada vez, ou de nos impedir de defender o continente americano contra qualquer forma de agressão".

Dirigindo-se a vários oficiais delegados á Junta, Bradley congratulou-se com êles pela passagem do decimo aniversário da mesma. Notando que a Junta está trabalhando em planos militares para a defesa do hemisfério Bradley disse que o papel da Junta de Defesa cresceu no seu escôpo e em sua importancia.

"Os Estados Unidos têm confiança implicita em vossa capacidade para cumprir esta grande responsabilidade", asseverou Bradley. "E' confortador para os Chefes do Estado Maior — acrescentou — saber que nas Americas do Sul e Central se tem dedicado tanto esforço á defesa do Hemisfério Ocidental"

O QUE OCORRE NO BRASIL

Noticiario da Radiopress

RIO, 5 — A proposito da atitude assumida pelo sr Ricardo Jafet, presidente do Banco do Brasil, por ocasião da Assembléia de acionistas da Entidade, quando se recusou a prestar, em publico, esclarecimentos sobre negociações realizadas a Associação Comercial do Rio de Janeiro acaba de aprovar a moção de congratulações manifestando louvor pela posição assumida por Jafet qual

mais austeros principios de Justiça e mais firmeza nos meios das classes produtoras zelosas dessas tradições e patriotismo".

JULGAMENTO DE PROCOPINHO

RIO, — Anuncia-se no proximo dia 16 do corrente o julgamento pelo Tribunal do Juri, do reu Francisco Ferreira Vulgo Procopinho

militante comunista Zélia Magalhães. Zélia morreu na praça da República no decorrer de um comicio realizado a 16 de novembro de 1949 na esplanada do Castelo. Como testemunhas serão ouvidos o senador Alencastro Guimarães e o deputado Bueno Silveira. Afirma-se que Procopinho conta com uma testemunha que já se prontificou a esclarecer perante o Tribunal o nome do verdadeiro criminoso.

Labim/UFRN

CENTRO DE IMPRENSA S. A.

Sede — Rua Dr. Barata, 218 — NATAL

Presidente — OLIMPIO PROCOPIO DE MOURA
Gerente — TOLANDO COCENTINO

A ORDEM

DIARIO VESPERTINO

(Circula desde 14-7-1935)

Diretor — OTTO GUERRA
Secretario — XAVIER FERREIRA

TELEFONES

Direção 22-76 — Gerencia 12-40 — Redação 19-27 — Presidencia 19-27

ASSINATURAS

Ano .. .. Cr$ 150,00
Trimestre 45,00
Semestre 80,00

VENDA AVULSA

N. atrasado .. ... Cr$ 1,50
N. do dia 1,00

PUBLICAÇÕES — TABELA NA GERENCIA

REPRESENTANTES

RIO — A. S. LARA, Senador Dantas 40-1.º andar — Fone 22-5024
S. PAULO — Raul Cassamayor, Rua Felipe de Oliveira, 21 3.º anda: Fone: 2-9973

SOCIEDADE

O PENSAMENTO UNIVERSAL

Reforma-te a ti mesmo e o mundo estará reformado — S. Pedro de Alcantara.

ORIENTANDO

Goticulas de saliva e mucosidade das fossas nasais e da garganta (perdigotos) contêm o germe da gripe. Expelidas pelo nariz e pela bôca, podem alcançar pessoas proximas e transmitir-lhes a doença.

Livre-se de contrair a gripe, fugindo dos perdigotos Mas tambem evite propagá-la lançando perdigotos sôbre os outros — SNES.

RECEITA DO DIA

QUEIJADINHAS DE AMENDOAS. — Leve ao fogo 250 gr de açúcar até formar uma calda a ponto de fio; retire do fogo e junte 250 gr de amêndoas passadas na maquina, um pouco de água e leve ao fogo novamente para secar. Retire, junte duas claras de ovo e leve ao fogo até aparecer o fundo da panela. Deixe esfriar e junte 6 gemas e 1 colher, das de sopa, de canela, misturando bem. A parte faça uma massa tenra; estenda com o rolo, corte em rodelas, dando uns golpes em toda a volta, e forre forminhas untadas de manteiga, adptando bem a massa untando-a nos golpes e enchendo, em seguida, com o doce. Leve ao forno para cozinhar a massa.

FARMACIAS DE PLANTAO

Farmacia Confiança — Rua Vigário Bartolomeu — Cidade Alta.

Farmacia Rocas — Rua Expedicionario José Varela.

Farmacia Bendita — Rua Amaro Barreto — Alecrim

FAZEM ANOS HOJE:

SENHORAS:

Misa Osório, esposa do sr. Manoel Cavalcanti Moura, conceituado comerciante nesta Capital.

— Maria de Lourdes Fernandes, esposa do dr. Epitacio Fernandes, Juiz de Direito de Macaiba.

— Augusta de Oliveira, esposa do sr. Adauto Fernandes de Oliveira.

— Silvia Ramalho Dantas, esposa do sr. Osório Dantas, chefe do Serviço de Classificação do Algodão, neste Estado.

— Anita Ferreira de Souza Moura, esposa do sr. Felizardo Firmo de Moura, conceituado comerciante nesta praça.

— Maria Alves Chagas, esposa do sr. Anisio Marques Chagas, funcionário da Estrada de Ferro "Tampão Correia".

SENHORES:

Romildo Gurgel, residente no Rio de Janeiro.

— Josino Martins Macêdo, professor do Colégio Estadual e da Escola Técnica de Comercio de Natal e nosso colaborador.

— Pio Barreto, residente em Canguaretama.

— Luiz Morais, contador do Armazem Natal.

SENHORINHAS:

Ivone Mamede, filha do sr Josafá Mamede, mecanico e eletricista nesta Capital.

— Severina Agostinho, filha do sr. Cicero Agostinho residente em Nova Cruz.

— Está aniversariando, hoje, a srta. Elza Menezes Santa Rosa, aluna do Ginásio 7 de Setembro e filha do casal Januncio Santa Rosa, funcionário dos Correios e Telegrafos e d. Helodia Menezes Santa Rosa.

Pelo grato acontecimento, a natalicianne vem sendo bastante cumprimentada e deverá recepcionar as pessôas de seu vasto circulo de relações de amizade, em sua residência, à rua Apodi, 154

JOVENS:

Valde Pinheiro, filho do sr. Pio Pinheiro comerciante em Macaiba.

CRIANÇAS:

José, filho do sr. Nelson Patriota, residente em Santa Cruz.

Adroaldo Lima, filho do sr. Vicente Lima, comerciante nesta praça.

ATENÇÃO

NOTICIA DE ULTIMA HORA

"A Sapataria La Bo... avisa ao seu vasto freguez todo e ao grande estoque para mudança de ramo e negocio. Aviso que não aceita proposta pois vai liquidar tudo. A começar de 1 de maio.

Rua Presidente Bandeira, 412
ALECRIM NATAL.

DR. RAIMUNDO NUNES

OLHOS, OUVIDOS, NARIZ E GARGANTA
CONSULTORIO: Av. Rio Branco, 623-1.º andar
Horario — De 10 as 11 e 15 as 17 horas
Residencia — Av. Floriano Peixoto, 293 — Fone — 2852
NATAL — RIO GRANDE DO NORTE

Humberto Gonçalves Bezerra

Cirurgião Dentista

Edificio Magaly — Av. Rio Branco 564 — 1o. Andar — telef. 21-92 - Expediente 14 as 18 horas.
A noite mediante ajuste previo.

LIVROS

DIREITO			
Noções de Finanças e Direito Fiscal	—	De Placido e Silva	Cr$ 160,00
Comentários Cod. Proc. Civil — 4 vol.	—	De Placido e Silva	480,00
Normas Juridicas de Contabilidade	—	De Placido e Silva	180,00
Comentário Cod. Penal	—	Ribeiro Fontes	120,00
O Divorcio	—	Erico Maciel Fo.	50,00
Teoria e Prática do Processo Fiscal	—	Roque Gadelha de Melo	65,00
O suicidio	—	Napoleão Teixeira	40,00
ROMANCES			
Dinheiro Graudo	—	John dos Passos	45,00
Manhattan Transfer	—	John dos Passos	45,00
Aventuras de um comunista	—	John dos Passos	50,00
3 Soldados	—	John dos Passos	50,00
Paralelo 42	—	John dos Passos	25,00
1919	—	John dos Passos	45,00
Paz de Espirito	—	Joshua Liebman	30,00
A Esperança	—	Andre Malraux	30,00
BIOGRAFIA			
Augusto dos Anjos	—	De Castro e silva	25,00

Pedidos para Representações A. S. Lara Ltda. — Rua Senador Dantas, 40 — 5.º — C. Postal, 1268 — Rio de Janeiro. Acompanhado de vale postal ou cheque pagavel no Rio de Janeiro.

✝

Eider Reis

MISSA DE 7.º DIA

A Administração e funcionários do Banco do Brasil S. A., local, ainda compungidos com o desaparecimento do colega EIDER, convidam a sua familia, parentes e amigos, para assistirem a missa de 7.º dia que, em sufragio de sua alma, mandam celebrar no dia 7 do corrente, quarta-feira, às 7 horas, na Catedral de Natal e desde já antecipam agradecimentos a todos que comparecerem a êsse áto de piedade cristã.

✝

Eider Reis

MISSAS DE 7.º DIA

Enéas Reis, senhora e filhos, Evaldo Reis e senhora, Aldair Vilar de Melo, senhora e filho, compungidos pelo falecimento prematuro do seu filho, irmão, cunhado e tio EIDER REIS

d'um desastre de automovel verificado na noite de 30 de Abril, agradecem a quantos acompanharam o enterro do seu querido morto e os convidam para assistir ás missas do sétimo dia que serão celebradas pelos Revmos. Padres Heitor Sales e Alair Vilar, na Matriz do Tirol, no dia 7 de Maio, Quarta-feira, ás 6,15 da manhã, confessando-se, desde já agradecidos.

Continencia ao Passado

Em meio a esta queda fragorosa dos valores tradicionais da vida, nem sabemos onde vamos parar, — tão grande é a falta de responsabilidade que se vem registrando neste mundo modernizando-se assustadoramente. Precisamos voltar aos costumes antigos e fazer continencia ao passado numa porção de praticas que, postas em pratica, para muito modificarão o cenario pouco festivo desta humanidade bafejada pelo sofrimento, por conta desse despreso que se tem dado aos costumes salutares do passado —

* * *

No entanto, é preciso insistir que, do jeito que vamos marchamos para uma derrocada final da familia brasileira, pois, ha uns tais modos de viver e costumes, que estão pondo em debanda a mentalidade respeitosa do passado em franco desencontro com as normas feitas para manter acêsa na mente do povo a paz, a harmonia social, mas e acima de tudo a moralidade entre a comunidade social. Os filhos não querem mais tomar a benção aos pais, pois julgam costume passadio sem importancia, quando é sabido que ao ser filho as pragas dos pais vastam para lhe garantir uma infelicidade manifesta até o fim dos tempos de sua vida. Será que não adianta para um filho ou para uma filha, um pai estremoso ou mãi carinhosa dizer cada manhã ou cada noite: "Deus te abençoi meu filho". Deus te faça muito feliz, minha filha"? Quem foi que disse que essas palavras não constituem uma legenda inspirada, que acompanha a gente pela vida afora, agradecendo-se a Deus a felicidade de ter quem deseje o bem, a felicidade e a harmonia de viver, quando erguemos nossas mãos para o alto e pedimos uma benção daqueles que nos deram a vida! Deve ser presunção nossa afirmar o contrario, pois se as pragas dos pais pegam tão clara e com uma certa imediatice, porque tambem não ter direito de esperar um pouco de felicidade, quando seus labios em nome do seu creação nos desejam bem? — Felizes tempos os em que os pais tinham certeza de ter quem lhes chamassem com os doces nomes de papai e mamãi! Hoje, já os filhos começam a chamar "fulano" ao papai e "fulana", a mamãi, e no tratamento não dizem mais: senhor e senhora, mas você e tu! E' um absurdo, é modernismo pagão ao extremo, que não deve ter lugar dentro de uma familia, que deseja viver segundo as normas da Sagrada Familia e sob sua direta protecão. Não, isso não pode nem deve continuar. Nunca os pais terão o que perder em manter mais um pouco de rigor nas suas determinações, pois, ao fim de tudo serão eles os que mais têm do sofrer perante a desmoralisação, que lhes está reservada. Com que tristesa se vêm passar para as praias homens e mulheres semi-nús, com a única justificativa de irem à praia e outros andam mal vestidos nos transportes coletivos, num franco desrespeito áqueles que têm o direito de se sentir mal com esse libertinismo, que é o distintivo desta epoca de franca irresponsabilidade. Não, os pais devem tomar providencia e exigir que suas filhas e seus filhos se trajem ao sair de casa com uma roupa que se possa perguntar "de quem é esta menina" "de quem é filho você rapaz" e se ter a satisfação de saber que pertence a uma familia que faz da honra o seu padrão. O que não acontecerá se o modo de trajar denunciar uma familia inimiga irreconciliavel da responsabilidade e dos brios pelos quais a familia se pode chamar de católica e cheia de dignidade

* * *

Outro grande mal que se está alargando e tomando proporções gigantescas entre nós é a falta de cumprimento da palavra dada e a deslealdade nas amisades; é outro caráteristico da hora presente. Onde foi que se aprendeu tanta falta de consideração á verdade? Terá sido no cinema, nos clubes, nas reuniões chiques? E então é para isso que a sociedade se reune, para aplaudir á mentira e fazer valer a traição alvar á verdade? Não acredito. No entanto, ha uma fuga imensa agora á palavra dada. Ha uma falta imensa de cultivo dos sentimentos nobres. Nega-se na hora atual com uma facilidade imensa uma amisade pela falta de coragem de saber ser leal a quem somente lhe fez bem... Nem sei como ainda subsistimos alguns leimosos, querendo fazer da amisade um brasão e da honra e dignidade o distintivo. E' preciso saber ser leal, porque a deslealdade é filha da ingratidão e o ingrato é um doente. Uma bôa amisade é um escudo, com o qual enfrentaremos nas horas amargas da vida as varias situações em que a gente não sabe se deve bem dizer ou maldizer a vida. Feliz do homem que sabe cultivar uma bôa amisade e ser leal em todas as horas ao seu amigo como devemos ser fieis ao amigo fiel que é Jesus Cristo, nosso Deus e Senhor! Feliz de quem faz da amisade verdadeira uma ponte de segurança para transposição dos obstaculos, para a procura da felicidade, filha da genuina gloria! Amisade é flor de cardo, que floresce no deserto desta vida, bafejada pelas auras do amor e regada pela seiva da suavidade do coração. Por isso, quem possui verdadeiros amigos, cultivados com franca lealdade, nunca seja capaz de trair os que lhe são caros, porque mesmo sem o saber, é rico. Olhemos nos tempos que se foram a historia dos que venceram respeitando e, sendo dignos do seu nome de cristão e façamos continencia ao passado, porque, não é nesta hora tumultuada que, iremos encontrar motivos para meditar na dignidade, na honra e na harmonia, mas nas lições do passado, onde os que nos precederam construiram sua gloria a custo desse sacrificio criador de universos, com os quais estaremos agitando as corôas do triunfo, tendo em vista uma vitória do bem, sepultando o mal e alteando a bandeira da visão gloriosa da feliz imortalidade.

Natal, aos 22 de Abril de 1952

Pe. Neves Gurgel

Comemore suas festas oferecendo o afamado "chopp Antartica", distribuido nesta Capital pela firma João Teixeira de Carvalho, Rua Dr. Barata, 235 — Ribeira.

GRAÇAS

Maria Barreto, agradece a Nossa Senhora de Lourdes, uma graça alcançada, com promessa de publicar.

A N. S. das Graças, venho agradecer inúmeros favores obtidos.

M. C. A.

Ao Coração Eucaristico de Jesus, por intercessão da alma de Pio X, agradeço uma graça obtida.

M. C. A.

PROPRIEDADE A VENDA

JUREMA, no municipio de Pedro Velho, a três quilometros da estação de Montanhas e servida por estrada carroçavel, dividida em quatro cercados, banhada pelo rio Pirari, com 24.000 covas de palma, 4.000 pés de agave, vários coqueiros, tendo casa de residência do proprietário recentemente construida, currais e cocheira para gado e seis casas de moradores cobertas de telha.

INGA' e PEBA, anexas, nos municipios de Pedro Velho e Mamanguape, do Estado da Paraiba, terras de caatinga, ariso e varzea servidas por uma barragem e várias nascentes divididas em quatro cercados, possuindo madeira suficiente á serventia da propriedade, com trinta coqueiros e 50.000 pés de agave adultos e quatro casas de moradores.

Tratar em Montanhas, com Manoel Elias Sobrinho e nesta capital á avenida Deodoro, 528.

OMAIS BENDITO — MAIO

Francisco MACHADO

Eram cinco horas, vinha rompendo a aurora quando eu passeava a beira mar, deliciava-me a ouvir o sussurro das ondas e contemplava o seu continuo bulicio. Subi aos morros e continuei pela mata, cujos terrenos cobertos das hervas côr de esmeralda, revestindo-se os montes de um panorama agradabilissimo; a passarada vosava de seus ninhos de galho em galho do alvorêdo, juntavam-se em um sonoro e melodioso trinar executando a alvorada do amanhecer do dia, verifiquei haver um porque naquele trinar tão expressivo, estacionei e fiquei a hesitar o que podesse ser alvo de maior alegria na manhã deste dia: sim lembrei-me, é primeiro de Maio, o mês das flores consagrado a SS Virgem Maria, que pela sua grandeza como rainha do céu e da terra, merecera o mês que se esbelta com maior realce entre os outros. A propria natureza havia advinhado a grandeza do dia que dava começo ao mês bendito e transformou-se em mais beleza. Depois de um certo tempo de entretimento, vinha surgindo atraves de uma formosa torre, o sol, com seus raios luzentes resplandecia dourando-a e fingindo um formosissimo labirinto. Fui ainda á barra do Potengi, apreciei bastante o correr celere dos pequenos barcos sobre as aguas damaré e compreendi em tudo haver uma alegria indizivel. Voltei á casa, já era hora de cumprir o meu dever de funcionário. Sempre anciosa que chegasse a noite, a hora dos cristãos que professam a religião católica, fazerem as suas preces ao vulto excelso e engrandecedor da S. S. Virgem Maria, mais tarde o sino da Matriz badalava anunciando a saudação da AVE MARIA, aproximava-se a hora da novena a maior parte do povo da cidade, afluia ao Templo de Jesus, onde ia com imenso jubilo entoar os mais belos hinos louvando a Imaculada Conceição de Maria.

Natal, 1.º de Maio de 1952.

Efemérides Estaduais

MAIO — 5

1824 — Posse de Tomás de Araújo Pereira, 1o. presidente da provincia. Renunciou a 8 de Setembro.

1824 — Fim do governo de Manoel Teixeira Barbosa.

1882 — Primeiro desastre ferroviario na provincia, no qual morre o cap. Urbano Fernandes de Barros, ajudante de ordens do presidente Francisco Gouveia da Cunha Barreto.

1846 — Nasce na cidade de Assú, Ulisses Olegario Lins Caldas, heroi da guerra do Paraguai.

1930 — Faleceu no Hospital Miguel Couto, o capitão João Fernandes de Almeida, Joca do Pará, 1o Comandante do Esquadrão de Cavalaria, dotado de grandes qualidades de investigador, felicissimo nas investigações. Era uma figura popular querida.

MINISTÉRIO DA MARINHA

BASE NAVAL DE NATAL

CANTINA

De ordem do Sr. Comandante da Base Naval de Natal, convido os Srs. Comerciantes que tenham contas a receber da Cantina da Base Naval de Natal, a comparecerem à mesma, na Base Naval, no prazo de 10 dias a partir da publicação do presente edital.

Natal, 2 de Maio de 1952

OSCAR BOLSHAW DE SALLES

Primeiro Tenente MR da (Ilegível) Enc. da Cantina

TOSSES, ESCARROS SANGUINEOS, COQUELUCHE?

Si a tosse o atormenta e exige de seu organismo um esforço sobre-humano, produzindo ansias, asfixias e ruptura de vasos capilares, evite chegar a esses extremos, tomando algumas doses do REMEDIO DO DR. REYNGATE, as gotas que dão alivio imediato nas tosses e bronquites cronicas ou recentes, gripes ou com catarro. Um unico vidro do REMEDIO REYNGATE é bastante para desobstruir as vias respiratorias, normalizando a sua respiração, dando imediato alivio e bem estar, porque o muco é dissolvido e a calma volta ao normal.

Quem tem bronquite, encontra no REMEDIO REYNGATE a sua salvação. Distribuidor: Araujo Freitas. Não encontrando nas farmacias e drogarias do local, envie ao tesoureiro atualmente Cr$ 30,00 para o Cel Jardim. End. Telef. Mendonça Lima, que remeteremos. Não atendemos pelo reembolso postal.

CASOS & COISAS

FUTEBOL E CLUBE AGRICOLA

Amiudamente, vemos grupos de rapazinhos percorrendo as casas comerciais e estabelecimentos bancários, angariando auxilios e doações para o seu clube de futebol.

Dividem, os nossos estudantes de hoje, o seu pouco tempo dedicado às aulas com os divertimentos. Quasi que não há folga para os estudos. As atividades do clube de futebol, as campanhas eleitorais nas suas associações, o cinema, as festas mundanas, tudo absorve o estudante ginasial, deixando-o quasi que completamente isolado dos seus livros. E os resultados estamos vendo na vida prática e nos concursos, com a reprovação em massa daqueles que sabem porte bretão e nada entendem das regras gramaticais.

Num dia destes, uma comissão de estudantes visitou certo estabelecimento comercial, procurando o chefe da firma, afim de solicitar-lhe sua assinatura no "livro de ouro" dos donativos para o clube de futebol dos solicitantes. Homem prático e afeito às suas multiplas atividades de comerciante, fazendeiro, bancário e politico estranhou êle que estudantes, neste começo de ano letivo, já estivessem cuidando de assunto tão diferente de suas atividades intelectuais. E ao atender à comissão travou conversa com os visitantes, lamentando que estivessem a dar importancia para coisa banal, embora não condenando a prática dos esportes e sim o excesso destes.

Aproveitando o ensejo, externou o anseio que os jovens deveriam ter em constituir e fundar um clube agricola no que temos em Natal muitas agremiações desportivas e nenhum clube de finalidade de moço pratico e até mais humanitario. Achava que os nossos moços deveriam se dedicar exclusivamente, ao estudo da terra, a lavoura ou ao menos o dia se dedicar. Pertencer [illegible] de pedreiros, [illegible] que daí a pouco vão disputar, trocas nos ouvidos que vinham recolher. Quando o clube agricola [illegible] to para [illegible]

Mas os estudantes [illegible] estudantes [illegible] deram o donativo e [illegible] certo saíram pensando [illegible] ridiculo perante [illegible] que daí a pouco vão disputar, trocas nos ouvidos que vinham recolher. Quando o clube agricola [illegible] to para [illegible]

CAFE' RIO GRANDE

O proprietario do Café Rio Grande, avisa a sua distinta freguezia, que continúa colecionando os saquinhos vasios. — Cada 10 saquinhos terá direito a valiosos premios. — Junte 10 sacos vasios de Café Rio Grande e vá ao Moinho Potiguar, á Rua Dr. Mario Negocio, 1410 e informe-se das grandes vantagens que lhe oferece o PURO E SABOROSO CAFE' RIO GRANDE.

PRODUTOS "CIL"

CIA. QUIMICA INDUSTRIAL "C I L S/A"
Tintas para todos os fins e seus derivados das conhecidissimas marcas "VALKIRIA", "PREDIAL", "COMBATE", "BETONOL", "NEOLIN", etc.
DISTRIBUIDRES PARA TODO O ESTADO DO RIO GRANDE DO NORTE:

SANTOS & CIA. LTDA.

AVENIDA TAVARES DE LIRA, 91/95

SECÇÃO DE TINTAS

RUA NIZIA FLORESTA N. 87 — NATAL
Aceitamos distribuidores para as praças do interior ainda disponiveis

ATENÇÃO, MUITA ATENÇÃO

A "LOJA DE LIVROS" de Henrique Santana, festejará durante o mês de Maio seu 10.º aniversario de fundação; dando um desconto de 10% sobre suas vendas a todas as pessoas que distinguirem com sua preferencia. Portanto, esquecer de visitar a sua "LOJA DE LIVROS" é esquecer de ganhar dinheiro.

218 — RUA DR BARATA, 218 — FONE 1622

LEITURA PR... NA LOMBADA

Labim/UFRN

Brilhante vitoria do Sport, na primeira regata oficial de 1952

Já no quarto páreo, o clube rubro-negro tinha assegurado o seu triunfo — Somente domingo pela manhã, o encerramento da prova náutica — Detalhes técnicos da competição de ontem à tarde

Apezar de grandes chuvas caidas sobre a cidade, na manhã de ontem, e ainda com um tempo ameaçador para a tarde, foi realizada com um brilhantismo fora do comum, a primeira regata oficial, da temporada de 1952, promovida pelo Sport Clube de Natal. Um grande público esteve presenciando o desenrolar dos páreos, aplaudindo com entusiasmo os remadores, as suas passagens pelo Cais Tavares de Lira, Garage do Sport e do Centro e pelo Cais do Porto, ponto final das provas.

O Sport Club de Natal, o veterano clube de Clidenor Lago, foi o vencedor da primeira competição náutica do ano. Um triunfo que muito trabalho custou aos dirigentes e associados rubro-negros, fruto de uma campanha de recuperação encabeçada pelo seu esforçado presidente, o desportista Tulio Fernandes de Oliveira, o qual, com o seu entusiasmo contagiante, conseguiu fazer voltar a paz, ao seio da familia rubro-negra. Foi um dia de vibração para a turma do Sport, que não se conteve no seu entusiasmo, vibrando até altas horas da noite. Vibrações muito comuns de quem consegue um triunfo deveras meritório.

Já no quarto páreo, o Sport tinha a sua vitória assegurada, mercê as atuações magnificas de 3 das suas guarnições. O Centro Náutico, lutou bastante, mas não foi feliz desta feita e deixou a raia batido. Mas, cairam os alvi-pretos de cabeça erguida.

A prova náutica de ontem á tarde, não chegou a terminar, tendo em vista a grande demora verificada no intervalo do terceiro para o quarto páreo. Assim sendo, escureceu depressa e não foi possivel a largada da Prova Clássica, de out-rigger a 4 remos, válida pela disputa da Copa Governador Dix-Sept Rosado. Todavia, esta prova será disputada na manhã do próximo domingo, com qualquer tempo. A contagem final da regata, até o quinto páreo, foi a seguinte: Sport 19 pontos x Centro 10 pontos. A prova de domingo, vale 7 pontos. Mesmo vencendo, o Náutico perde a regata.

DADOS TECNICOS DA REGATA:

Primeiro páreo — Estreantes — Iole a 4 remo — Venceu o Sport, com a guarnição: Joselino Sampaio, patrão. Mucio Cortez, voga. Eduardo Gurgel, sota-voga. Francisco Gurgel, sota-proa e Antonio Borges Sales, proa.

Segundo páreo — Estreantes — Iole a 2 remos — Venceu a guarnição do Sport, formada por: Tulio Fernandes Filho, patrão. Hugo Zuany, voga e José Gomes Filho, proa.

Terceiro páreo — Estreante — Out-rigger a 4 remos — Vitoria do Náutico, com a tripulação: Lucenio Maia, patrão. Antenor Madruga, voga. Sebatião Rocha, sota-voga. Sebastião Rocha, sota-e Ubirajara Ferreira, proa.

Quarto páreo — Novissimos — Iole a 4 remos — Vitoria do Sport, com: José Ferreira da Silva, patrão: Walter Fernandes, voga. José M. de Aguiar, sota-voga. José de Sá, sota-proa e Luis Câmara, proa.

Quinto páreo — Novissimos — Single-skiff — Vitoria de Francisco das Chagas e Silva, do Centro Náutico.

Indicador Profissional

ADVOGADOS

ANTONIO TOSCANO CAVALCANTI
ADVOGADO
Escritorio: Rua Acre, 55 — 5.º andar — sala 507
FONE: 43-1396
Residência, Rua Hilário de Gouvêa, 88-ap. 302
FONE: 37-4662
RIO DE JANEIRO

VICENTE DE SOUZA
Advogado
Escritorio e residencia: Rua Fonseca e Silva, 1105 — Fone: 23-64 — Alecrim Natal.

OTTO GUERRA
JOSÉ GUARÁ
ADVOGADOS
Escritório: Rua Dr. Barata, 198 — 1.º andar
FONE — 1434

JOSE' ARNAUD
JOSE' WILSON
ADVOGADOS
Escritorio — Av. Duque de Caxias, 127 — 1.º — Fone 2332
Expediente — 15 às 17 horas
Res. — Av. Hermes da Fonsêca, 628 — Fone 1665

MEDICOS

DR. ALVARO VIEIRA
Chefe da Clinica cirurgica do Hospital Miguel Couto
CIRURGIA GERAL — DOENÇAS DE SENHORAS
ELETRICIDADE MEDICA
Consultório: — Av. Duque de Caxias, 103 (Terreo)
Horário: Manhã — 9 às 12 Tarde — 15 às 18 horas
Fone: 12-84.
Residência: Avenida Getúlio Vargas, 704 — Fone: 14-23

Clinica de senhoras
DR. ETELVINO CUNHA
ESPECIALISTA
Curso de aperfeiçoamento no Rio de Janeiro e São Paulo
DOENÇAS DE SENHORAS — PARTOS
Ondas ultra-curtas, Bisturi elétrico, eletro-coagulação, etc.
CANCER — TUMORES
Consultas: das 15 horas em diante exceto aos sábados
Consultório: Rua Cel. Bonifácio, 222 — Fone 10-82
Residência: Rua Joaquim Manoel, 590 — Fone 14-95
Petropolis—Natal

DR. SEVERINO LOPES
DOENÇAS MENTAIS E NERVOSAS
(Ex-interno por concurso da Clinica Neurológica da Faculdade de Medicina da Universidade da Bahia e do Hospital Juliano Moreira — Serviço de Assistência a Psicopatas da Bahia)
(Médico Assistente do Hospital de Alienados de Natal)
Consultas — Provisoriamente em sua residencia — Rua dos Palmares, 1378 — Antiga Av. 10 — Alecrim —
Das 15 horas às 18 — Diariamente

DR. EUCLIDES FERNANDES GURJÃO
CLINICA GERAL
Das 15 horas em diante
Residencia — Rua Area Preta, 339
Consultorio — Rua Princeza Izabel — Edificio Cruzeiro — Fone 2282

DR. JOAQUIM LUZ
PARTOS — DOENÇAS DE SENHORAS
ESPECIALISTA
Ondas curtas, eletro-coagulação — Bisturi elétrico
Consultas das 14 horas em diante
Consultório — Rua Ulisses Caldas, 82-1.º andar
Residência — Avenida Prudente de Morais, 630

DR. HERMANCE PAIVA
CLINICA MEDICA - VIAS URINARIAS
Consultorio: Rio Branco, 183 1.º — Fone 2477
Residência: General Ozorio, 248
Horario: 15 às 18 horas
NATAL — Rio G. do Norte

DR. ITALO CARVALHO
OUVIDOS — NARIZ — GARGANTA
OTO RINO LARINGOLOGISTA DO HOSPITAL "MIGUEL COUTO"
Ex-Interno do Hospital Santa Izabel (Bahia) Serviço do Prof. dr. Carlos Féra
CONSULTORIO:
Av. Rio Branco, 596 — 1.º andar — Sala 7
Das 14 — 17 horas
Res. Av. Rio Branco, 874 — Fone 2380

DR. J. A. DE BARROS LIMA
Ex-interno da Clinica Médica da Fac. Nac. de Medicina e do Pronto Socorro do Rio de Janeiro
CORAÇÃO — VASOS — APARELHO DIGESTIVO
TUBAGEM DUODENAL — REUMATOLOGIA — GLANDULAS ENDÓCRINAS
CONSULTORIO—Av. Rio Branco, 683 — Salas 3/4
as terças, quartas e sextas feiras, das 14 às 18 horas
RESIDENCIA — Fone, 1105 — Ramal 166

CLINICA DE CRIANÇAS
— DO —
DR. FERNANDO MEDEIROS
PUERICULTURA — PEDIATRIA
Consultorio e residencia: Presidente Quaresma, 353 — Alecrim — Fone 1693
Consultas: 10 ás 11 e 15 ás 18 horas

DR. HERIBERTO F. BEZERRA
Doenças de crianças
Pediatra e Puericultor da "Maternidade Januario Cicco" Ex-interno do Hospital das Clinicas da Universidade da Bahia — (Clinica Pediatrica Médica e Higiene Infantil do Prof. Hosannah de Oliveira)
Consultorio — Rua Ulisses Caldas, 86-1.º andar—Fone 1902 — Das 14 ás 17 horas
Residencia — Rua Mossoró, 521 — Fone 1674

DR. OLAVO MEDEIROS
Doenças da pele e sifilis
Chefe da clinica dermatológica do Hospital "Miguel Couto"
Consultorio: — Rua Ulisses Caldas, 86-1.º andar
Das 15 horas em diante
Residência: Avenida Campos Sales, 624 — Telefone 17-64

DR. OLAVO MONTENEGRO
DOENÇAS DA NUTRIÇÃO, GLANDULAS ENDOCRINAS
(Obesidade, Magreza, Nervosismo, Diabetes, Reumatismo)
METABOLISMO BASICO
CLINICO DE ADULTOS E CRIANÇAS
Consultório: Cel. Bonifácio, 222 — Telef. 10-82
Residência: Avenida Deodoro, 600 — Telef. 16-68
— NATAL —

DOENÇAS NERVOSAS E MENTAIS
DR. OTTO JULIO MARINHO
DIARIAMENTE DAS 15 AS 17 HORAS
CONSULTORIO:
AV. RIO BRANCO, 589 — 1.º ANDAR

DR. PAULO SOBRAL
DA MATERNIDADE JANUARIO CICCO
Ondas curtas — Eletro-coagulação e Bisturi Eletrico
Partos e Doenças de Senhoras
Consultório: Praça João Maria, 74
Residência: Av. Prud. de Morais, 743
Consultas de 9,30 às 11,30 e das 14 às 17 horas
Natal — Rio Grande do Norte

DR. RICARDO BARRETO
Diretor do Hospital de Alienados
DOENÇAS MENTAIS E NERVOSAS
Consultório: Rua Dr. Barata, 210-1.º — Fone 11-20
Residência: Av. Deodoro, 638 — Telefone 13-51

DR. PEDRO SEGUNDO
ESPECIALISTA
VIAS URINARIAS — PROTOLOGIA E SIFILIS
Cura Radical das hemorroidas, varizes e hidroceles, sem operação e sem dor. Fimose da uretra, prostate, vesicula, bexiga. Tratamento rápido das uretrites agudas e crônicas e suas complicações. Perturbações. Urotranospia
Galvano Cauterio
Das 15 horas em diante
Consultório: Edificio "Nova Aurora", Rua Dr. Barata, 241 1.º andar, Residencia: Rua Apodi, 377. Fone 13 60

DR. TEODULO AVELINO
DOENÇAS INTERNAS
Especialmente
CORAÇÃO E VASOS
Electrocardiografia
Consultas das 14½ em diante
Residencia: Av. Prudente Morais, 672 — Fone: 17-21
Consultório: Edificio Aureliano, sala 103

DR. VICENTE MONTEROSSO
Ex-Ginecologista e Obstétra do H. C. Aér. do Rio de Janeiro
Ex-Chefe de Equipeda Maternidade Clara Basbaum do Rio de Janeiro
Cirurgia — Doenças das Senhoras — Partos sob Analgesia
CONSULTAS — 2as. e 5as. Feiras, das 14 ás 18 horas
Sabados, das 9 ás 11 30 horas
Av. Rio Branco, 683 — 1.º andar — Sala 3

DR. TRAVASSOS SARINHO
CIRURGIA GERAL
Consultorio: EDIFICIO MORSORO
Residencia: Rua Manoel Dantas 477 — Fone 16-16

AMANHÃ — REX — AMANHÃ
Matinée ás 15.30 e Soirée ás 20 horas
Margarite Chapman, Walter Brennan e Robert Paige em
A grande promessa
Uma historia modernissima com sinceridade... Uma notavel apresentação da R. K. O.

HOJE — REX — HOJE
Sessões de 15.30 e 20 Horas
INGRID BERGMAN em
STROMBOLI
Ultima exibição

HOJE — São Luis — HOJE
Matinée ás 15.30 e Soirée ás 20 horas
GEORGE RAFT — COLEEN GRAY em
Façam seu jogo, senhores

São Pedro — Hoje
Matinée ás 15.30 e Soiree ás 20 horas
ALLAN LANE em
Motim em Nevada
Um super Far-west

"COQUEIRO ANÃO"
Mudas com 6 a 12 mêses de semenleira.
A tratar á rua Seridó 454.

O SANGUE E' A VIDA
PURGUE O SANGUE DE PREFERENCIA O ESTOMAGO
ELIXIR 914
INOFENSIVO AO ORGANISMO
REUMATISMO! SIFILIS!
AGRADAVEL COMO UM LICOR
Temo o popular depurativo composto de HERMOFENIL, SAMAMBAIA, NOGUEIRA, PE'-DE-PERDIZ, SALSAPAREILHA e outras plantas medicinais de alto valor depurativo. Aprovado pelo D.N.S.P. como medicação auxiliar no tratamento da Sifilis e Reumatismo
— da mesma origem —
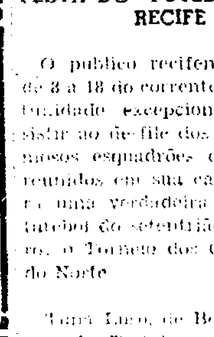

PETROLINA MINANCORA
CONTRA CASPA, QUEDA DOS CABELOS E DEMAIS AFECÇÕES DO COURO CABELUDO.
TÔNICO CAPILAR POR EXCELENCIA

TORNEIO DOS CAMPEÕES DO NORTE

FESTA DO FUTEBOL EM RECIFE

O publico recifense terá de 8 a 18 do corrente, a oportunidade excepcional de assistir ao desfile dos mais famosos esquadrões do Norte, reunidos em sua capital para uma verdadeira festa do futebol do setentrião brasileiro, o Torneio dos Campeões do Norte.

Tuna Luso, de Belém, Ceara de Fortaleza, America de Natal, Treze, de Campina Grande, CRB, de Maceió, Confiança, de Aracajú, Ipiranga, de Salvador e mais o Náutico local, são os Campeões que estarão brindando o Recife, com um espetaculo maravilhoso cheio de curiosidades. Nada menos de 8 campeões em confronto numa demonstração de pujança do soccer nortista, onde tudo se espera que a capedição alcance o exito que bem merece, afim de coroar os esforços do seu promotor, cuja idéia terá a mais Resonhora repercussão nos meios do futebol do Norte.

Esse certame servirá para uma justa aproximação entre tão diferentes centros futebolisticos, cujos resultados o futuro revelará.

Futebol na Europa em 1951

Resultados de todas as pelejas Internacionais — Os primeiros citados, são locais

INGLATERRA

Campeão — Tottenham
Inglaterra x Escocia—2x3
Inglaterra x Argentina — 2x1
Inglaterra x Portugal — 5x2
Inglaterra x França — 3 x 2
Inglaterra x Gales — 1x1
Inglaterra x Holanda do Norte — 2x6
Inglaterra x Austria — 2x2
HOLANDA (Estado Livre)
Holanda x Argentina — 0x1
Holanda x Alemanha — 3x2
Holanda x Noruega — 5x2

ARMAZEM NATAL
Grandes estoques de Estivas, Molhados e Cereais. Sortimento completo de bebidas nacionais e estrangeiras
Vendas em grôsso e a varejo. Entrega a domicilio
AVENIDA RIO BRANCO 561 — TELEFONE 1210
Galvão. Mesquita Ferragens S. A
CASA QUE NÃO TEM COMPETIDORES
Ferragens, artigos sanitários e outros materiais
Tudo recomendavel em qualidade e preço
Rua Dr. Barata, 217. — Fone 1158

Placard Esportivo do Brasil e do Exterior

Campeonato Brasileiro de Futebol

D. FEDERAL — Sexta-feira.

Minas 4 x Mato Grosso 1. Marcadores: Guerino (2), Petronio e Omar, para os montanheses; Tracaia, marcou para os perdedores. Juiz — Mario Viana. Renda — 64.090 cruzeiros.

ONTEM

Rio Grande do Sul 6 x Para 3. Bodinho (3), Jeronimo, Camargo e Luizinho, para os gauchos e Quiba (2) e Juvenil, para os guajarinos, os artilheiros. Juiz — Carlos de Oliveira Monteiro. Renda — 40.300 cruzeiros.

TORNEIO CARLOS MARTINS DA ROCHA
SABADO
Bonsucesso 2 x Vasco 2.
America 3 x Madureira 1
AMISTOSO
CAMPINA GRANDE
Auto Esporte 1 x Treze 1
RECIFE
Flamengo 3 x Santa Cruz 2. Goals de Benitez, Jiuguinho e Indio, para o rubro-negro e Paraiba, para os pernambucanos. Juiz — Sherlock.
BELO HORIZONTE
Botafogo 3 x Combinado America-Cruzeiro 2. Zezinho (2) e Paraguaio, para o glo-

(Conclui na 4.a pagina)

ALUGA-SE UMA CASA
Recem-construida, com pavimento superior no Tirol á Rua Alberto Maranhão, 920. A tratar á Av. Rio Branco, 707 — Telefone — 1937

VELHOS
MOÇOS — VELHOS
Velhos portadores da descrença, moços combalidos pelo esgotamento, moços indiferentes aos prazeres da vida, não desespereis! Combatam certos males de fundo nervoso usando o remedio de plantas indigenas "Gotas Mendelinas", cujo efeito extraordinario esta assombrando o mundo. Energicas e de efeito seguro, sem contra-indicação, podendo ser usado até por pessoas de idade avançada, as famosas "Gotas Mendelinas", "A fonte da Juventude", adotadas nos hospitais e receitadas diariamente por centenas de medicos ilustres, é o espantalho da velhice, do esgotamento nervoso e da neurastenia. Distribuidores: Antonio Freitas & Cia. encarregando no local envie anteriormente 120 mil reis para o Cais Javarim, End. Telegrafico "Mendelinas", que remeteremos. Não aceitamos pelo reembolso postal.

Brotoejas Assaduras
POLVILHO ANTISSÉPTICO
GRANADO
Frieiras Suores fetidos

A PRISÃO DE VENTRE

TORNA O INDIVIDUO COLERICO, GLUTÃO E SONOLENTO. NESTAS CONDIÇÕES DE SAUDE NÃO PODE PROSPERAR
EVACUAR todos os dias, tonificar e curar o estômago, descongestionar o Fegado, facilitar a circulação do sangue, eis o que é preciso para tornar a vida normal e triunfar pela atividade — —
PILULAS DO ABBADE MOSS
ELIMINA A PRISÃO DE VENTRE

Labim/UFRN

Problemas de Pesca
Pescando dá — O que falta é organização

Clube das mães

OTTOGUERRA

Ha uma necessidade absoluta de se reunirem as mães de família, com a presença de pessoas entendidas em problemas de pedagogia familiar, higiene, puericultura, etc.

Entre nós, as Senhoras de Ação Católica já têm uma experiencia sôbre o assunto, com os seus Centros Sociais em bairros pobres da cidade. Tambem o FISI e a LBA têm animado esta iniciativa, junto às Maternidades ou Centros de Puericultura e tudo isto é muito bom. Tambem o SAPS, tem os seus clubes de donas de casa, igual iniciativa cabendo ao SESI.

Na tese da sta. Eliene Monteiro para o diploma de Assistente Social, tese que versou, como temos dito, sobre o Serviço Social junto à Maternidade "Januario Cicco", ha depoimentos muito valiosos sôbre a importancia de uma iniciativa desta natureza.

Além do serviço social do "caso", portanto um trabalho individual, o Serviço Social promovia reuniões com as mães recolhidas ao estabelecimento. Era uma especie de conversa ou circulo de estudo em que se incluia higiene aplicada à gestação, parto e puerperio, alimentação e educação do recem-nascido, economia doméstica e arranjo do lar, tudo isto, acrescenta, com o fim muito humano de conseguir um lar e uma vida agradavel e dar à Pátria e a Deus filhos sadios do corpo e do espirito".

Ha uma descrição muito detalhada de uma dessas reuniões. As mães pobres desanimadas com as dificuldades. (Para gente pobre tudo é muito difícil, disse uma). A animada discussão entre as mães se o mais difícil é criar o menino ou educá-lo, ou, na sua linguagem, "dar para boa coisa". Uma usou de uma frase curiosa: "Uma mãe cria dois filhos de um modo; um dá para bom, outro para ruim, sem a mãe poder dar jeito".

E' a prova das dificuldades e da ignorancia da nossa gente, sem a mínima noção de pedagogia familiar, educando segundo a "veneta" do momento...

Muito vivo o debate em torno da harmonia familiar. Muitas confessaram que são frequentes as brigas com o marido e as vezes por uma bobagem, como depõe uma delas:

— Ave Maria, eu não sei quantas vezes ha um barulho tão grande por causa de uma bobagem, só porque o povo não se cala e começa num léro-léro, que não tem mais fim.

Ainda ha outros flagrantes curiosos. Ficam para a proxima vez.

Um estudioso da sociologia Norte-Riograndense

O escritor M. Rodrigues de Mélo vem dedicando grande parte do seu tempo ao estudo dos fenômenos sociologicos da nossa região. Autor de **Patriarcas & Carreiros** e **Várzea do Açu**, já em segunda edição, publicou recentemente um curioso estudo de sociologia regional que está sendo recebido com aplauso nos centros mais adiantados do país. Sôbre o referido trabalho escreveu o jornal **Folha da Manhã**, do Recife, o seguinte artigo:

"Na revista "Nando" que se edita em Natal, publica o escritor Rodrigues de Mélo um interessante ensaio sôbre os estudos sociológicos naquela capital.

De certo modo acentúa o sr. Rodrigues de Mélo que não havendo propriamente um grande sociólogo, que como tal se tenha distinguido na sua terra, nem por isso a contribuição sociológica foi menos brilhante e menos erudita. E enumera uma série de nomes — jornalistas, escritores, ensaistas, folcloristas, cronistas — que foram, no Rio Grande do Norte, os legitimos precursores dos estudos da Sociologia.

Antes de mais nada, queremos salientar com que carinho nos voltamos, hoje em dia, para o estudo de nossa cultura regional. A êsse respeito há mesmo um trabalho de investigação, que não pode passar despercebido aos olhos dos interessados e que revela no mais alto grau o desejo de dar a conhecer o esfôrço provinciano na fixação de padrões culturais.

Muita coisa se perdeu através do tempo. Lendo-se o ensaio do sr. Rodrigues de Mélo, vê-se que muita gente, na visinha capital nordestina, desbravou pelos idos de 1930, principalmente, os caminhos da interpretação sociológica. E, com razão, frisa o desvélo que pelos problemas culturais demonstrava o então governador Juvenal Lomartine, abrindo as páginas do órgão oficial a uma colaboração dos melhores representantes da inteligência potiguar. Foi através dêsses artigos, alguns dos quais eram verdadeiros ensaios, que o sr. Rodrigues de Mélo seguiu, pacientemente uma interessante linha de pensamento, reconstituindo as tendências intelectuais de quantos, no jornalismo, não se apegavam ao comentário obrigatório, sempre limitado e impessoal. Trabalhos assinados, que não faltavam nas páginas d'"A Republica", são hoje o testemunho de uma intensa atividade espiritual, que o historiador da literatura norte-riograndense pode examinar sem se decepcionar: antes encontrando uma crescente sedução ora pelos problemas ventilados, ora pelos temperamentos que se revelavam na busca incessante de um itinerário.

Cada provincia precisa, com efeito, ter o historiador de sua literatura. Não o historiador que se limitasse a uma cronologia rigida e nela assinalasse a expressão mesma do tempo, mas, o homem de sensibilidade que, através das tendências e vocações, seja capaz de aprender o fenômeno literário em tôdas as suas formas e manifestações interiores.

Mostra-se o sr. Rodrigues de Melo, sem nenhum favor êsse exegeta das idéias, sabendo como e porque se revelaram em certos homens e em certas épocas: e, sobretudo, situando-as como um reflexo irrecusavel da formação intelectual, do mundo que cada escritor, cada poeta, cada jornalista, cada cronista traz consigo.

O trabalho do escritor norte-riograndense é, já agora, indispensável ao conhecimento de uma fase que, sem exagêro, podemos considerar áurea na literatura do visinho Estado. Fase que, se não foi a dos amores pela Sociologia, como aconteceu em outros Estados, foi, sem dúvida, de uma grande inquietação mental, através da qual a interpretação sociológica se estabeleceu como meio seguro de fixar o fenômeno cultural e humano.

Tudo isso é do maior interêsse para o Nordeste. Dai estarmos registrando o ensaio do sr. Rodrigues de Mélo, no qual não descobrimos apenas um estudo de exclusiva importância para o Rio Grande do Norte; mas, para tôda a região nordestina, tão intimamente ligada pelas mesmas ansiedades da inteligência.

Quanto mais nos conhecemos, mais descobrimos que temos seguido aproximadamente os mesmos rumos. E, hoje em dia, ostentamos uma identidade de padrões intelectuais, o que mostra que vamos realizando o mesmo destino, sob o signo da unidade espiritual que nos anima".

PUTREFAÇÃO

Não podemos compreender como é que temos o cartaz de cidade civilisada. Para que isto aconteça, é preciso que acima de tudo façamos expor aos olhos do publico todos os requisitos basicos. Acontece que a cidade está cheia de problemas e para cumulo, problemas estes de ordem higienica, num verdadeiro atentado a saude publica. A lama que assola o Alecrim é um cartão de visita dos mais desagradaveis e, esta fica justamente na parte que foi mais embelesada.

Na parada dos onibus de Tirol não é menor, pois toda aquela calçada começando da ouriversaria Lopes circundando o Botijinha até a frente da estação de Telefones é um verdadeiro rio de aguas apodrecidas.

Apelamos a quem de direito para as providencias necessarias a-fim-de fazer desaparecer estas coisas que tanto deixam a desejar a quem nos visita.

J. C.

Mais uma prova

Ficou célebre a frase daquele cabôclo. Perguntaram-lhe se a terra dava tal produto. Não. E tal outro? Não. E mais aquele? Não.

— Ora, eu pensei que plantando esses produtos dava...

— Ah, o sr. diz plantando? Tá bom, plantando dá...

E' o que se dá com o nosso problema da pesca.

Peixe tem. E tem muito.

O que está faltando é organização. E' coordenação. Muita gente de dinheiro poderia organizar-se entre nós. Se hz dinheiro para se construirem magnificos prédios de cinema. Se um grupo de médicos corajosos torna realidade uma casa de saúde. Se outras iniciativas de vulto se tamam, é de acreditar que tambem surja algum dia um grupo de interessados para a motorização da pesca em nossas regiões.

Segundo noticiam os jornais pernambucanos, chegou ao Recife, ha poucos dias, um barco pesqueiro que estivera em atividades na Ilha da Trindade, levando cinco toneladas de peixe, em apenas dois dias de pesca.

Os peixes de primeira foram vendidos ao preço de 12 cruzeiros e os de segunda ao preço de 7 cruzeiros.

Informam ainda os mesmos jornais que armadores portugueses oferecem barcos motorizados utilisando redes traineiras pelo preço médio de Cr$ 1 800 000,00 cada um. Parece muito. Mas o volume da pesca em pouco tempo daria para amortizar o capital.

Quando teremos iniciativas desta natureza? Quando?

A ORDEM

NATAL — Segunda-feira, 5 de Maio de 1952

As comemorações do Dia Mundial do Congregado Mariano
O programa do dia 11 nesta Capital e no interior

Apos a missa de 7 horas, na Catedral, reuniu-se, ontem, em sua séde social, a Congregação Mariana de N. S. da Apresentação e de S. Luis Gonzaga, a-fim-de tratar dos assuntos relacionados com as comemoraçoes do Dia Mundial do Congregado, a transcorrer no proximo domingo, dia 11 de Maio.

Feita a leitura do santo Evangelho do dia, foi o mêsmo comentado pelo dr. Otto Guerra, passando o 1o. vice-presidente em exercicio, sr. Pedro Augusto Silva a comunicar aos presentes os preparativos para as festas do segundo domingo de maio quando, mundialmente, se celebra o Dia do Congregado Mariano. Dos entendimentos havidos com o Exmo. Sr. Arcebispo e revmo. vigário da Catedral ficou o programa organizado da seguinte maneira:

7 horas, na Catedral, missa festiva, em ação de graças, celebrada pelo Exmo. e Revmo. Dom Marcolino Dantas, Arcebispo Metropolitano, com a comunhão geral dos marianos. Comparecimento, tambem, dos Escoteiros do Alecrim, que de sua séde desfilarão com a imagem de São Jorge, a qual permanecerá durante todo o dia na Catedral.

Em seguida, desfile das Congregações Marianas da Catedral, matrizes do Alecrim e Ribeira, Colegio Santo Antonio e Seminário de São Pedro até a sede da Federação Mariana, na av. Junqueira Aires, onde haverá café e, depois, sessão festiva em comemoração ao Dia Mundial do Congregado.

A's 19 horas, na Catedral, participarão os marianos do exercicio de Maio, cuja noite a êles será dedicada, encerrando-se as comemorações.

— No sábado, por ocasião do programa católico, na Rádio Poti, palavras do congregado José Nazareno Moreira de Aguiar alusivas às festas do dia 11.

— Na sessão do domingo, haverá numeros de musica, falando diversos oradores.

— Nas cidades do interior, as Congregações Marianas realizarão festas comemorativas do Dia Mundial.

Antonio Soares Filho
ADVOGADO
Av. Floriano Peixoto, 617
Fones: 1700 — 1722

MES DE MAIO

Continua sendo realizados com grande brilhantismo os festejos do mês de Maio. A exemplo dos anos anteriores em todos os templos catolicos onde, durante este mês de Maria, se honre a Mãi de Deus, encontrar-se-á grande numero de fiéis.

A' noite de hoje, patrocinarão, na Catedral Metropolitana de N. Sa. da Apresentação: Dr. Abél Lira, snrs. Leocádio de Oliveira, Militão Chaves e Raimundo Chaves, sendo encarregada da ornamentação Irene Torres. No Patronato da Medalha Milagrosa a noite estará a cargo dos snrs. Franciscuinho Dantas Cavalcanti e Leonardo Cavalcanti. Na Capela Salesiana, de São José, coube o patrocinio da noite ás snras. Beatriz Siqueira Leite, Salvina Leite Furtado, Iéda Leite Barreto, Maria Siqueira. O snr. Amaro Mesquita será o noiteiro de hoje na matriz de Santa Terezinha da Paróquia de N. Sa. das Graças e Sta. Terezinha.

NOSSAS OFICINAS ESTAO APARELHADAS COM MAQUINAS MODERNAS
— PARA —
Confecção de quaisquer serviços graficos e de PAUTAÇÃO
NOSSOS PREÇOS DESAFIAM COMPETIDORES

Placard...

(Conclusão da 3a. página)

rioso e Wilson, para o combinado, os goleadores.

NITEROI

Esperança 2 x Adrianino 1

PORTO ALEGRE

Gremio 2 x Atletico Paranaense 0

PELOTAS

America 2 x Pelotas 2

Marcadores: Ramulfo, para os rubros e Ione e Airton para os locais.

INTERNACIONAIS

ANKARA

Corintians 3 x Seleção Turca 1

BORDEAUX

Olimpique 5 x Bordéus 1

Com este resultado, o Olimpique sagrou-se campeão da França.

MEXICO

Palmeiras 3 x New Cashi 1. Liminha (2) e Ponce, para os brasileiros e Blanco para os aztecas, os marcadores.

MONTEVIDEU

Penarol 7 x União Espanola 2.

AVISO
AOS
ASSINANTES D'A ORDEM
DA
CAPITAL E DO INTERIOR

Solicitamos aos nossos cooperadores da Capital e do interior providenciarem o pagamento de suas assinaturas, quando procurados pelo nosso cobrador ou pelos Agentes.

Outrossim lembramos que as assinaturas são pagas adiantadamente, sem exceção.

A GERENCIA

DR. JESSE' D. CAVALCANTI
CIRURGIAO DENTISTA
Consultório e residencia
Av. Deodoro, 433
Fone 1428
Expediente:
Das 14 as 18 horas — Aos sabados das 8 as 11 horas

DR. PEDRO COELHO
DOENÇAS NERVOSAS E MENTAIS
— ELETROCONVULSOTERAPIA —
Ex-interno dos Hospitais de Alienados (Tamarineira) e Curreia Picanço do Recife
CONSULTAS
Das 15 às 17 horas
CONSULTORIO
Av. Rio Branco, 564-1.º andar
EDIFICIO MAGALY
RESIDENCIA
Rua Seridó, 454 — Fone 23-98

Realizada a Páscoa da Casa do Estudante
Festividades cívicas comemorativas ao descobrimento do Brasil, ontem, no Seminário de S. Pedro

Demonstrando, mais uma vez a sua fé cristã, os jovens da Casa do Estudante fizeram realizar, ontem, na capela do nosso Seminário, a sua comunhão pascoal.

Apezar do mau tempo reinante, foi grande o número de moços que participaram do sagrado banquete da Eucaristia.

O sacrificio da santa Missa foi oficiado às 6,30 horas, pelo Revmo. Mons. Adelino, que ao evangelho proferiu um dos seus brilhantes sermões, tendo, a seguir, sido oferecido aos comungantes um lauto café, no refeitório daquela casa de ensino religioso.

As 8.30 horas, a Reitoria do Seminário de S. Pedro fez realizar uma sessão solene em comemoração ao dia do descobrimento do Brasil, tendo a mesma constado de uma brilhante conferencia pronunciada pelo Capitão Costa do nosso glorioso Exercito e de vários números de orfeão a cargo dos seminaristas, que enfeitaram canções patrioticas e militares. Fizeram-se ouvir, ainda, o Mons. José Adelino e o academico Wellington Xavier, este ultimo, agradecendo em nome dos seus colegas estudantes a acolhida tão gentil e honrosa de que foram alvo.

Os promotores da piedosa da Casa do Estudante agradecem, por nosso intermedio, à Juventude Estudantina Católica, na pessoa da sua presidente Srta. Iris Gurgel, à familia Jorge Coelho, Clube Maria Kiehl e Snrs. João Lourenço, Aristeu Chaves e Antonio Trigueiro a cooperação dispensada.

Fazem, de modo especial, um agradecimento aos Revmos. Padres Salesianos festejavam e Luis Santiago, que tão prontamente se prestaram para ouvir em confissões os jovens estudantes.

Trágico desastre de automovel vitimou o jovem Eider Reis
O falecido era filho do sr. Enéas Reis — O sepultamento do jovem bancario no Cemitério do Alecrim — Coroas

Em consequencia de um desastre de automovel no dia 30 p. passado, perdeu a vida o bancário EIDER REIS, quando em companhia de amigos comemorava o aniversário de companheiro. O tragico acontecimento que consternou toda a sociedade natalense onde o pranteado extinto gosava de real conceito, ocorreu no prolongamento da Avenida Tavares de Lyra quando tentando cortar um automovel foi, violentamente, chocar-se com um caminhão que se encontrava na contra mão. O enterro do pranteado extinto verificou-se no dia seguinte com grande acompanhamento de amigos parentes e esportistas onde era um dos grandes afeiçoados.

Eider Reis contava 27 anos de idade e era filho do snr. Enéas Reis proprietario nesta Capital e de Dona Carmelita Reis, sendo seus irmãos o snr. Evaldo Reis Agente da Sul America Terrestres, Bernadete Reis Villar, casado com o Snr. Atdair Villar corretor de Sul America Terrestres, Eneide, Edvar e Eliene Reis.

Sobre o caixão mortuario viam-se as seguintes coroas:

A Eider saudade de Pedro Ramos e familia. Sentida homonagem da AABB, Eterna saudade dos seus colegas do Banco do Brasil, Saudade de Evaldo e Lucy. Eterna saudade de Enéas Carmelita e filhos. Ao insubstituivel amigo e colega Eider sentida saudade dos companheiros da Carteira Agricóla, Grande saudade de Aldair Bernadete e Roberto Etiene. Ao Eider homenagem sentida do America Futebol Clube, Ao Elder a saudade sincera dos companheiros do Sindicato dos Bancarios. Ultima homenagem dos seus amigos Clovis Mozart, Tini, Mucio, Dozinha e Alexandre.

JOÃO WILSON MENDES MELO
ADVOGADO
Escritorio — Avenida Duque de Caxias, 706 — 1º
Residencia — Av. Rodrigues Alves, 776 — NATAL

RAIMUNDO DE FREITAS BARROS
ADVOGADO
Rua Princeza Isabel, 702
NATAL — Rio G. do Norte

Dia Liturgico

HOJE

SAO PIO — Papa

Da ordem dos Dominicanos e feito Papa em 1566, foi um grande reformador do Calendario e da Liturgia (Missal, Breviario, Oração). Durante seu pontificado combateu as heresias e os Turcos sobre os quais, por suas orações, obteve a vitoria de Lepanto.

AMANHA

SAO JOAO Ap. e Ev. diante da Porta Latina

MISSA

Própria, vermelho, 2a oração de São José, 3a da Santa Cruz, Crédo, Prefácio dos Apostolos.

Honra ao Mérito

(Conclusão da 1a. pagina)

penas nele a homenagem pois que desejamos que ela se extenda a todos os homens que têm trabalhado nos diversos setores da vida pela grandeza e prosperidade do Rio Grande do Norte e do Brasil.

CINEMA

RIO GRANDE Fone 15-31 — "As mil e uma noites" às 15,30 e 20,00 horas

Para Adultos

REX Fone 11-72 — Sem exhibição às 14,30 e 20,00 horas

Para Adultos

S. LUIS Fone 20-08 — "Façam seu jogo, Senhores" às 15,30 e 20,00 horas

Para Adultos

S. PEDRO Fone 20-13 — Matinée em Novena às 20,00 horas

Financiamento...

(Conclusão da 1a. pagina)

ANOS para os alunos formar.

Maiores detalhes poderão ser adquiridos no escritorio do Banco do Brasil S. A. enquanto dizem os jornais do Paraiba que a Companhia noticiou sobre esse financiamento no vizinho Estado.

LEITURA PRE... NA LOMBADA

Labim/UFRN

RIO, 6 — Radiopress — O Ministro da Fazenda vai convocar uma reunião [illegible] os Secretários de Fazenda dos Estados, a fim de tratar diversos assuntos referentes a que diz respeito ao Imposto de Vendas e Consignações cuja arrecadação passou para os Estados.

A ORDEM

Propriedade do Centro de Imprensa S. A.

RIO, 6 — Radiopress — Prossegue na Delegacia de Ordem Política e Social o inquérito sôbre a infiltração comunista nas Forças Armadas, militares têm sido ouvidos diàriamente. Ontem foi o jornalista Humberto Teles, redator da "Tribuna Popular" cuja prisão foi efetuada sábado passado.

ANO XVI — RIO GRANDE DO NORTE — NATAL — TERÇA-FEIRA, 6 DE MAIO DE 1952 — Num. 4866

Pavimentação de Natal

450.000 m 2 — Um emprestimo em apolices

Incendio num teatro de Copacabana

Os prejuizos são calculados em Cr$ 150.000,00 – Eficiente a ação dos bombeiros – Salvo das chamas os instrumentos musicais, guarda roupas e o próprio Teatro

RIO, 6 — Radiopress — Um curto circuito no Teatro "Folies" em Copacabana provocou um incendio que caso não fosse pronta a ação dos bombeiros poderia ter consequencias maiores. Enquanto uma turma extinguia as chamas outra turma salvava os instrumentos musicais, guarda roupas e o proprio teatro evitando, assim, os prejuizos que seriam maiores. Mesmo, assim, os prejuizos são avaliados em mais de 150 mil cruzeiros.

A questão do Ensino Supletivo

A propósito de um artigo do nosso colaborador Manoel Alves dos Santos publicado neste Vespertino na edição do dia 30 de Abril de 1952 ouvimos hoje do sr. Professor Severino Bezerra as razões pelas quais não é o pagamento daquele ensino feito mensalmente. Declarou

(Conclui na 4a. pagina)

O prefeito fala aos jornalistas

Foram ontem os jornalistas convocados pelo Prefeito Creso Bezerra para uma exposição detalhada do seu arrojado plano de calçar uma área de 449 mil meiros quadrados de nossa Capital, abrangendo desde as Rocas (antiga Explanada Silva Jardim) até varios pontos do Alecrim terminando na rua pre-OLsidente Sarmento, antiga Av. 4.

Foi uma conversa muito cordial e prolongada, a que compareceram, alem dos representantes da imprensa, o engenheiro Wilson Miranda, que fez a demonstração do plano á vista de um mapa da cidade.

Aodo êsse plano gira em torno de um empréstimo interno, no valor de trinta milhões de cruzeiros, mediante emissão de apólices do valor nominal de quinhentos cruzeiros cada uma, com a exclusiva finalidade desse empreendimento, devendo os dinheiros ser movimentados em conta especial, aberta no Banco do Rio Grande do Norte, conta essa igualmente vinculada.

Os juros das apolices será de 4% ao ano e a Prefeitura tanto as resgatará em dinheiro, como aceitará pagamento com as mesmas, por todos aqueles que tiverem taxa de calçamento a pagar, no novo empreendimento.

O PROJETO IRA' A' CAMARA MUNICIPAL

Esclareceu o Prefeito e é sabido que tudo depende de aprovação da Camara Municipal, alias convocada, extraordinariamente, para êsse fim. Mas, que já se entendeu com os lideres das várias bancadas, encontrando a melhor receptividade.

Uma originalidade do projeto é que será possivel ir se fazendo os trabalhos, gradualmente. Por exemplo, os moradores da rua Professor Fontes Galvão querem o calçamento. Todos adquirem apolices correspondentes á taxa que teriam de pagar pelos serviços. A Prefeitura fará então o trabalho e o pagamento da taxa devida pelos proprietários estará em condições de ser amortizado com as proprias apolices.

Outro ponto interessante é que os serviços não serão executados apenas pela Prefeitura. Esta contratará as obras com firmas idoneas, desde que dispõe de numerário, obtido nas condições indicadas. Será assim um meio muito rápido de se avançar muito.

AS AREIAS DA RIBEIRA

Entre as ruas incluidas no plano figura maquelas ladeiras cuja erosão traz tanta areia para a Cidade Baixa. Haverá, tambem, a construção de galerias pluviais, evitando, assim, que a Ribeira fique inundada.

DESCONGESTIONAMENTO DE TRANSITO

Dentre as arterias incluidas no mesmo plano estão ruas que vão desafogar o transito de Natal, como o final da 13 de maio, descendo para o Baldo e a rua Cel. Estevão que poderá desafogar muito a Alvaro Barreto e Gentil Ferreira.

LIGAÇÃO RIBEIRA PETROPOLIS

Uma das ligações mais interessantes será a da Ribeira com o bairro de Petropolis, com o prolongamento das obras da Tavares de Lira e Sanemento.

APELO A' IMPRENSA

Terminando a sua conversa, o Prefeito declarou esperar tudo da compreensão da Camara Municipal e estar certo de que será muito oportuno o trabalho de esclarecimento levado a efeito pela imprensa, principalmente junto a população natalense.

Pio XII e a perseguição a sacerdotes catolicos

VATICANO, 6 — O Papa recebeu os membros do Conselho Superior das Obras Pontificias Missionárias, que acabam de realizar sua reunião anual. Num discurso que lhes dirigiu, o Santo Padre, depois de ter frisado que a obra de São Francisco Xavier, que há quatro séculos parecia ter terminado por um fracasso, com a morte do grande apóstolo em foco, o valor espiritual da "Grande Flama de Amor" que suscitou



PIO XII

êste dom de si-mesmo e de que a Igreja colhe frutos inesgotáveis.

"Eles bem o compreenderam — prosseguiu Pio XII — esses heróicos sob a opressão, assistindo, portanto, aos desmoronar de suas obras, edificadas lentamente durante um século de esforços; ou que vão sendo expulsos, um a um, obrigados a abandonar os cristãos que batizaram, instruiram, formaram, a quem tinham dedicado seus anos mais belos, seu coração, tôdas as suas fôrças.

Eilos banidos da terra bem-amada, da pátria de sua eleição, da familia espiritual que fundaram, alimentaram, sustiveram.

EXORTAÇÃO

Separam-se de suas ovelhas, ouvindo ressoar as palavras da Sagrada Escritura: "Ferirei o pastor e as ovelhas se dispersarão". Partem angustiados, murmurando em sua dor a palavra do Divino Mestre "Minha alma está triste até a morte", mas sabendo acrescentar com Êle: "Pai, que a Vossa Vontade se faça e não a minha!"

Depois de ter dito que o Senhor pode eliminar êste flagelo e que é preciso implorar-lhe, pela oração, que os sacrifícios atuais tragam seu fruto, o Papa lembrou os méritos da União Missionária do Clero, da Obra da Propagação da Fé e da obra de São Pedro Apóstolo para o Clero Indigena e repetindo o que dissera na Encíclica "Evangeli Praecones", exprimiu os votos de que, graças ao zêlo despendido por tantos missionários, se consiga formar um só rebanho, sob a autoridade de um só Pastor.

Terminando, o Santo Padre exortou os arautos do Evangelho a permanecerem dignos de sua missão e deu-lhes a benção.

O general Mac-Clark substituirá o general Matews Ridway



RIDWAY

Ainda não foi marcada a partida do General Ridway – Passará uma semana em Washington Conferenciará com altos funcionários de Defêsa do Departamento do Estado

WASHINGTON, 6 — O General Mac-Clark partirá hoje, para Toquio a-fim-de substituir ao General Ridway. Declarava-se, hoje, de manhã, no Departamento de Defesa que ainda não foi marcada nenhuma data para a vinda, de Toquio, do General Ridway para esta Capital e Paris.

Um porta voz do governo precisou que o General Ridway depois das conversações com o General Clark novo comandante das tropas das Nações Unidas na Coréia e forças norte-americanas no extremo oriente passará no mínimo uma semana nesta Capital onde manterá uma serie de conferencias com altos funcionários de Defêsa do Departamento do Estado e outros organismos governamentais interessados na organização de defesa da Europa Ocidental.

Aderiu a José Maria Crispim

RIO, 6 — Radiopress — O ex-vereador Comunista Arlindo Pinto foi destituido do cargo de Gerente da "Imprensa Popular". Esta noticia foi revelada ontem a noite. Acrescenta o mesmo informe que Arlindo Pinto foi expulso do P.C.B., por ter aderido a José Maria Crispim.

DIA MUNDIAL DO CONGREGADO MARIANO

Sua festiva celebração, domingo

O proximo dia 11 assinalará a celebração do DIA MUNRIAL DO CONGREGADO MARIANO, instituido para homenagear as Congregações Marianas, no mês dedicado á Santissima Virgem Maria.

Nesta capital, a exemplo do que acontecerá em todo o Brasil, a data terá festiva celebração, sob os auspicios da Federação das Congregações Marianas desta Arquidiocese.

O programa para comemorar aquele dia, está assim organizado: sábado, no programa Católico da Rádio Poti, palavras do Congregado José Nazareno Moreira de Aguiar; domingo, ás 7 horas — missa festiva, na Catedral, oficiada pelo Sr. Arcebispo Metropolitano, com a comunhão geral dos Marianos natalenses. A missa terá a presença dos Escoteiros do Alecrim, que, incorporados, conduzirão o Imagem de São Jorge. 8 horas — café na

(Conclui na 4a. pagina)

Irá a Barcelona

RIO, 6 — Radiopress — Para participar do Congresso Eucaristico Internacional a se realizar em Barcelona o Bispo de Niteroi, dom José Mota, seguiu ontem de avião para a Espanha.

A temperatura no Rio tende a melhorar

Informações do serviço de Meteorologia Nacional – A temperatura atual é em consequencia da onda de frio que invadiu o sul do Continente

RIO, 6 — Radiopress — O Serviço de Meteorologia Nacional informa que a Temperatura a partir de hoje começará a melhorar e que a temperatura atual é consequencia da onda de frio que invadiu o sul do Continente.

Elogiado o trabalho de Salazar

Curioso estudo publicado pelo "Daily Telegrafh" — Salazar é um homem incapaz de tratar com aspereza a quem quer que seja — A principal dificuldade de Salazar é, atualmente, lidar com um país rico como Portugal

LONDRES, 6 — O Regime do Dr Salazar foi, ontem, objeto de um elogioso estudo do "Daily Telegraph" sob a orientação de Collin Coce, de regresso a Portugal. Há vinte e seis anos — escreve êle — Portugal era um País de uma pobreza sem igual, de uma confusão que o proprio Salazar resumiu sua obra que hoje tem trabalho no que diz respeito á alimentação, ordem e satisfação pessoal. Tudo isso escreve Collin e, porque Salazar é um homem por natureza incapaz de tratar com aspereza seja a quem for ou deixar de provocar uma impertinência que não possua. A principal dificuldade de Salazar — prossegue o articulista — é que Portugal, hoje é muito rico. Dispõe de um saldo comercial consideravel no quadro de união européia de pagamentos que aumentou o poder aquisitivo. Sua reserva de ouro e divisa no estrangeiro aumentou em muito vinte por cento, em 1951 e a circulação do papel moeda em cerca de dez por cento. Depois de ter feito elogios ao sistema de colonização portuguesa, salientando a ausencia total de discriminação [illegible]

CINEMA

A ORDEM a exemplo dos demais jornais de orientação catolica, do Brasil e do Estrangeiro, está publicando, atualmente, anuncios de cinemas desta localidade. Isso, não significa absolutamente apoio ou recomendação do jornal a qualquer filme. As pessoas interessadas na orientação cristã sobre os filmes, devem procurar a secção competente, em que êste jornal publica as censuras dos filmes, geralmente feitas pela Ação Catolica Brasileira.

Prêço do dia Cr.$ 1.00

O QUE OCORRE NO MUNDO

NOTICIARIO DO USIS

A CONFERENCIA DE MOSCOU VISA "CINDIR O MUNDO LIVRE

NOVA YORK, 3 — O objetivo da Conferencia Econômico Mundial a instalar-se na próxima quinta-feira em Moscou é o de "cindir e mun[illegible] e expandir o bloco [illegible] rublo segundo um especialista em assuntos internacionais que escreve na revista "América"

O Kremlin espera solapar a unidade dos aliados, explorando o presente desequilibrio do comércio mundial" escreveu Richard L. G. Deverall no ultimo numero da revista "Stalin, está pronto para fornecer os materias primas às nações europeias [illegible] pelo Plano [illegible] [illegible] [illegible]

Labim/UFRN

CENTRO DE IMPRENSA S. A.

Sede — Rua Dr. Barata, 326 — NATAL

Presidente — CLEMENTE PEREGRINO DE MOURA
Secretario — ROLANDO COCENTINO

A ORDEM
DIARIO VESPERTINO
(Circula desde 14-7-1925)
Diretor — OTTO GUERRA
Secretario — XAVIER PINHEIRO

TELEFONES

Direção 20-70 — Gerencia 13-40 — Redação 13-20 — Presidencia 13-0[illegible]

ASSINATURAS

Ano .. .. Cr$ 150,00
Trimestre 45,00
Semestre 80,00

VENDA AVULSA

N. atrasado .. ... Cr$ 1,00
N. do dia 1,00

PUBLICAÇÕES — TABELA NA GERENCIA

REPRESENTANTES

RIO — A. S. LARA, Senador Dantas, 40-1.º andar — Fone 22-3624
S. PAULO:—Raul Cassamayor, Rua Felipe de Oliveira, 21 3.º anda
Fone: 2-0673

SOCIEDADE

O PENSAMENTO UNIVERSAL

A alma de Cristo e a alma de Maria, duas almas fundidas numa só, são o coração da humanidade.

Pe. Gratry.

ORIENTANDO

A criança mais nova é sempre escolhida para os agrados das pessoas de casa. Os irmãos ficam em segundo plano e tôda divergência é resolvida em favor do "caçula". Criam-se, assim, despeitos, queixas, ressentimentos prejudiciais à amizade e harmonia entre irmãos.

Trate da mesma maneira todos os filhos, sem preferências, para que entre êles não haja inveja, nem rivalidades prejudiciais. — SNES.

RECEITA DO DIA

BIFES EMPANADOS. — Cortam-se os bifes, temperam-se com um pouco de sal e pimenta do Reino. Passam-se em farinha de rosca, depois em ovos e em seguida, novamente, na farinha de rosca. Fervem em fogo moderado e servem-se com vagens passadas em manteiga.

FARMACIAS DE PLANTÃO

Farmacia Modêlo — Rua Dr. Barata — Ribeira — Fone: 13-19

Farmacia Almeida — Rua João Pessoa — Cidade Alta — Fone: 22-21.

Farmacia São Pedro — Rua Amaro Barreto — Alecrim — Fone: 10-31.

FAZEM ANOS HOJE:

SENHORAS:

Maria Dalva de Oliveira, esposa do snr. Alfredo Lauro de Oliveira, escrivão da Delegacia de Ordem Social.

SENHORES:

Julio Martins Delgado, agricultor no municipio de Pedro Velho.

— Manoel Lopes Neto, funcionário da Secretaria de Segurança Pública.

SENHORINHAS:

Aldenora Damião de Souza, aluna do Colégio Nossa Senhora das Neves e filha do snr. Antonio Damião, agricultor no municipio de Baixa Verde.

CRIANÇAS:

Terezinha Galvão, filha do sr. Jaime Galvão, guarda aduaneiro nesta capital.

— Zélio, filho do snr Francisco Oliveira Néco, secretário da Cooperativa Central de Crédito e nosso dedicado cooperador.

BATISADOS:

Foi levada, ante-ontem, a Pia Batismal a pequena Tesia Maria, filhinha do snr. Edgard Rocha Siqueira.

Serviram de Padrinhos o Pe. Eimard L'Eraistre Monteiro e a senhorita Inauva Emerenciano, tendo apresentado a batisanda a pequena Maria Salete da Silva.

Logo após a celebração da cerimônia do Batismo, realizada na Catedral Metropolitana N. S. da Apresentação, a pequena Tesia Maria foi levada ao Paço Arquiepiscopal, tendo o snr. Arcebispo D. Marcolino Dantas ministrado-lhe o sacramento do Crisma, servindo de madrinha a senhora Amelia Neves Gurgel.

BODAS DE PRATA

A data que amanhã transcorre, assinala o 25.º aniversário de casamento do sr. Manoel Gurgel do Amaral, diretor-Presidente do Banco do Rio Grande do Norte S.A., Presidente da Associação Comercial e do nosso alto comércio e sua exma. esposa d. Vanda Fernandes Gurgel, filha do saudoso desembargador Sebastião Fernandes.

O distinto casal, que ocupa lugar de relevo na sociedade natalense, mandará celebrar missa em ação de graças, ás 7 horas, na matriz de Santa Teresinha, oficiando o revmo. padre Bianor Aranha, que foi o celebrando do enlace matrimonial do sr. Manoel Gurgel, realizado na matriz de Ceará Mirim, em 7 de maio de 1927.

Em virtude de recente falecimento em pessoa da familia daquele casal, não haverá comemoração festiva.

A ORDEM, que têm no casal Vanda-Manoel Gurgel seus dedicados cooperadores, apresenta, neste registro, e-

(Conclui na 4.a pagina)

SULACAP

SINAP

apresenta cifras que proclamam a solidez da Emprêsa e Reais Serviços à Coletividade!

		CR$
Pagamentos aos portadores de títulos, por Sorteios, Resgates e Distribuição de Lucros	sòmente em 1951	198.365.045,70
	desde 1929	1.263.870.470,50
Distribuição de Lucros aos Portadores de Títulos	sòmente em 1951	17.005.088,40
	desde 1939	115.422.830,40
Reservas Técnicas	aumento sòmente em 1951	172.754.284,55
	total até 31 de Dez. de 1951	1.544.040.039,05
Ativo Real da Companhia em 31 de Dezembro de 1951		1.734.374.894,10
Valor dos Títulos emitidos, e em vigor em 31 de Dezembro de 1951		13.661.535.000,00

APLICAÇÃO DE CAPITAIS PARA COBERTURA DAS RESERVAS TÉCNICAS:

Urbanização e serviços de águas e esgôtos	58.285.300,00
Transportes, energia elétrica e indústrias	58.935.132,30
Instituições de previdência e bancos	14.966.919,80
Títulos governamentais não compreendidos nos itens anteriores	271.732.145,20
Empréstimos compulsórios sob garantia de títulos de capitalização	282.627.981,80
Empréstimos hipotecários	429.321.131,40
Construções para moradia própria	259.008.202,50
Edifícios para Sedes Central e Regionais da Companhia	198.950.279,60
Investimentos e imobilizações diversos	4.134.817,10
TOTAL	1.577.931.909,70

A SUL AMÉRICA CAPITALIZAÇÃO, S.A.

RECOMENDA AO PÚBLICO SEUS TÍTULOS DE ECONOMIA

PERÍODO MÁXIMO DE PAGAMENTO: 16 ANOS

SUL AMÉRICA CAPITALIZAÇÃO, S. A.
Rua da Alfândega, 41 - esquina Quitanda
Caixa Postal 400 — Rio de Janeiro
Queiram enviar-me, sem compromisso, informações completas sôbre os títulos de Sulacap.

Nome .....
Profissão .....
Rua e N.º .....
Cidade ..... Estado .....

Efemérides Estaduais

MAIO 6

1850 — Posse no governo da provincia, de José Joaquim da Cunha.

1900 — A sociedade dramatica Segundo Wanderley encenou ao ar, livre, na rua Nova (avenida Rio Branco) o drama [illegible] teiro.

1901 [illegible] Miguel [illegible] da Cruz [illegible] de [illegible] diente [illegible]

MINISTÉRIO DA MARINHA
BASE NAVAL DE NATAL
CANTINA

De ordem do Sr. Comandante da Base Naval de Natal, convido os Srs. Comerciantes que tenham contas a receber da Cantina da Base Naval de Natal, a comparecerem à mesma, na Base Naval, no prazo de 10 dias a partir da publicação do presente edital.

Natal, 2 de Maio de 1952.

OSCAR BOLSHAW DE SALLES
Primeiro Tenente MR da Classe [illegible] da Cantina

Avó! Mãe! Filha!

TODAS DEVEM USAR

FLUXO-SEDATIVA

O REGULADOR VICIEVA



A MULHER EVITARÁ DORES ALIVIA AS COLICAS UTERINAS
Emprega-se com vantagens para combater as irregularidades das funções periodicas das senhoras. E' calmante e regulador dessas funções. FLUXO-SEDATIVA, pela sua comprovada eficacia, é muito recomendado.

DEVE SER USADO COM CONFIANÇA

ATENÇÃO

NOTICIA DE MUDANÇA BOA

A Sapataria D. Bosco, avisa que vai vender todo o seu grande estoque, tudo a preço de custo para mudança de ramo de negócio. Aceita-se aceita proposta para vender todo o estoque de uma só vez até o dia 15 de maio.

Rua Presidente Bandeira, 31
ALECRIM - NATAL

Pneus e Camara de Ar de todos os tamanhos, das marcas FIRESTONE, GOODYEAR, DUNLOP e PIRELLI vende a IMPORTADORA SEVERINO ALVES BILA

RUA SILVA JARDIM, 86 — NATAL

Reabilitação
America, em Recife;
Santa Cruz, em Natal

Depois de jogar com os paraonses, o nosso futebol ficou conhecido como o mais violento do Brasil e mesmo quem assistisse uma peleja da A Mantiqueira, para entusiasmar os uruguaios na Copa Rio Branco.

Não resta dúvida de que as coisas alem[illegible] estão sendo mudadas com idéias diversas, a que o respeito aos ultimos acontecimentos futebolisticos.

Mas, agora mesmo, [illegible] que os [illegible] futebol [illegible] a chefia [illegible] para a reabilitação [illegible] recebeu o America [illegible]

(Conclui na 4.a pagina)



Eider Reis

MISSA DE [illegible] DIA

Luiza Reis, senhora [illegible] Alcir Vilar de Melo, [illegible] falecimento prematuro [illegible] EIDER REIS

num desastre de automovel [illegible] Abril, agradecem a quantos [illegible] em querido morto e os convidam [illegible] do sétimo dia que serão celebrados pelo [illegible] Heitor Sales e Mair Vilar, na Matriz [illegible] Maio, Quarta-feira, as 6 1/2 [illegible] de já agradecidos.

Eider Reis

MISSA DE [illegible] DIA

A Administração e funcionarios [illegible] S. A., local, ainda compungidos [illegible] do colega EIDER, convidam [illegible] migos, para assistirem a missa de 7 [illegible] de sua alma, mandam celebrar no dia 7 do [illegible] ta-feira, às 7 horas, na Catedral de Natal [illegible] cipam agradecimentos a todos que comparecerem [illegible] de piedade cristã.

Casa Bancaria Norte-Riograndense S/A

End. Teleg. BANCARIO
RUA FREI MIGUELINHO, 109
Telefone — 1577
NATAL — Rio Grande do Norte

CARTA PATENTE N. 25 DE 6 DE NOVEMBRO DE 1944
NATAL — RIO GRANDE DO NORTE

Balancete realizado em 30 de Abril de 1952

CAPITAL E RESERVAS — 2.235.000,00

DATA DA INSTALAÇÃO — 1.º de Janeiro de 1945

ATIVO

A — DISPONIVEL		
CAIXA		
Em moeda corrente	1.474.224,50	
Em depósito no Banco do Brasil S/A	2.900.000,00	
Em depósito à ordem da Sup. Moeda e do Crédito	653.649,30	5.027.873,30
B — REALIZAVEL		
Empréstimos em C/Corrente	6.195.342,00	
Empréstimos Hipotecários	270.760,00	
Titulos Descontados	10.446.451,00	
Correspondentes no País	2.606.682,89	
Outros creditos	96.437,70	
Imóveis	110.556,00	
Outros valores	21.463,50	19.617.701,89
C — IMOBILIZADO		
Edificio de uso do Banco	457.409,20	
Moveis e Utensilios	363.418,10	
Instalações	13.440,00	834.267,30
D — RESULTADOS PENDENTES		
Juros e Descontos	57.735,50	
Impostos	10.252,00	
Despesas Gerais e OUTRAS CONTAS	304.720,20	372.707,30
E — CONTAS DE COMPENSAÇÃO		
Valores em garantia	6.381.870,00	
Valores em custodia	881.514,40	
Titulos a receber de Correspondentes	31.417.592,40	
Outras contas	27.490.487,90	66.171.164,70
	Cr$	92.223.715,10

PASSIVO

F — NÃO EXIGIVEL		
Capital	1.500.000,00	
Fundo de Reserva Legal	117.000,00	
Fundo de Previsão	260.000,00	
Outras reservas	358.000,00	2.235.000,00
G — EXIGIVEL		
DEPOSITOS		
à vista e a curto prazo		
Em C/C Sem Limite	5.092.171,50	
Em C/C Limitadas	4.774.092,50	
Em C/C Populares	6.733.711,60	
Em C/C Sem Juros	709.696,00	17.309.672,60
a prazo		
de diversos		
a prazo fixo		1.842.371,00
		19.152.243,50
OUTRAS RESPONSABILIDADES		
Titulos redescontados	535.000,00	
Correspondentes no País	3.277.373,10	
Ordens de Pagamento e outros créditos	6.899,50	3.639.472,60
		22.991.516,10
H — RESULTADOS PENDENTES		
Contas de resultados		826.034,30
I — CONTAS DE COMPENSAÇÃO		
Depositantes de valores em garantia e em custódia		7.263.084,40
Depositantes de titulos em cobrança no País		31.417.592,40
Outras contas		27.490.487,90
		66.171.164,70
	Cr$	92.223.715,10

Natal, 30 de Abril de 1952

Aldo Fernandes R. de Mélo
Diretor-Presidente

Oscar Vilar R. de Melo
Diretor-Gerente

Djalma dos Santos
Contador, regs. DEC — 69.113 — CRC — 87

LEITURA PRECISA NA LOMBADA

Labim/UFRN

Garcia, Pavão, Dequinha, Joel, Rubens e Benitez,
Principais atrações do conjunto do Flamengo, que se vai exibir em Natal

Chegarão amanhã os embaixadores do futebol metropolitano — Uma única apresentação, contra o eleven do Santa Cruz — Despertou interesse o jogo noturno de amanhã, em Juvenal Lamartine

A temporada relampago que o Clube de Regatas do Flamengo do Rio de Janeiro vai realizar entre nós, tem sido o assunto mais discutido nas rodas esportivas, nestes ultimos dias. Mesmo sem possuir uma das equipes mais poderosas do futebol carioca, o quadro rubro-negro é sempre admirado pela fibra e a força de vontade dos seus integrantes. Uma equipe que luta e que nunca se entrega.

MUITAS ATRAÇÕES NO CONJUNTO

O Flamengo vem até Natal, com um quadro que se está armando para as refregas do campeonato deste ano. É uma equipe ainda em formação, mas alinhando em suas fileiras, nomes já consagrados no association sul-americano. Além do campeão panamericano — Rubens, — integram o plantel do clube da Gávea, ases do valor de Garcia, Pavão, o nosso presadissimo Dequinha, Jordan, Joel, Huguinho e Benitez, este ultimo, que custou ao rubro-negro, a bagatela de 1.000.000 de cruzeiros

Como se vê, um quadro folheado de bons jogadores e que deverá se constituir numa autentica atração em nossos gramados.

CHEGARÃO AMANHÃ

Os flamenguistas deverão estar amanhã em Natal, viajando pela Aerovias Brasil. Ficarão alojados no Grande Hotel, de onde rumarão para a luta contra o Santa Cruz. Virão todos os titulares rubro-negros, bem como o treinador Flavio Costa oferecendo-se assim, aos fãs do ex-preparador das seleções nacionais, uma oportunidade para um bom bate-papo com o "Alicate".

Uma única exibição em Natal, contra o Sta. Cruz

A equipe do Flamengo, à exemplo do que ocorreu em 47, realizará uma única exibição em nossas canchas. Terá como adversário o esquadrão do Santa Cruz, que, por sua vez, apparecerá com alguns reforços, isto é, jogará com a mesma formação de quinta-feira, quando bateu o Americo, por 6 x 2, contagem idêntica a que o rubro-negro venceu o time campeão, na sua primeira visita a Natal.

GRANDE INTERESSE PELA PARTIDA

Nota-se que o público está empolgado com a exibição, procurando adquirir com a necessaria antecedencia os seus ingressos para evitar atro-pelos de ultima hora. Aliás, uma das medidas acertadas da FND, foi iniciar a venda de ingressos, desde a semana passada, instalando um posto na Confeitaria Cisne. Tem sido das maiores a procura de localidades. Os preços estabelecidos, são os seguintes: Cadeiras numeradas 100 crs. Arquibancadas 40 crs. Populares 25 crs. e Geral 15 crs.

HOJE **REX** HOJE

Matinée ás 15.30 e Soirée ás 20 horas
MARGUERITE CHAPMAN — WALTER BRENNAN em
A grande promessa
Um drama com tanta intensidade que agradará certamente a todos os publicos! Uma deslumbrante realização da METRO

A partir de Sabado em Matinée e Soirée no REX
KATHARYN GRAYSON — JOSE' ITURBI — ETHEL BARRYMORE em
Aquele beijo a meia-noite

HOJE **São Luis** HOJE

Matinée ás 15.30 e Soirée ás 20 horas
JAMES STEWART — MARGARET SULLAVAN em
Tempestade d'alma
Ultima exibição

São Pedro — Hoje
Soirée ás 20 horas
ALLAN LANE em
Motim em Nevada
Juntamente com o complemento "PARADA DAS MARAVILHAS".

Indicador Profissional

ADVOGADOS

ALVAMAR FURTADO DE MENDONÇA

CLOVIS GENTILE
ADVOGADOS
Avenida Duque de Caxias, 118.
1.º andar — sala 107
Fone: 1808.
"Edificio Elia"

ANTONIO TOSCANO CAVALCANTI
ADVOGADO
Escritorio: Rua Acre, 55 — 5.º andar — sala 507
FONE: 43-1396
Residência: Rua Hilário de Gouvêa, 88-ap. 302
FONE: 37-4662
RIO DE JANEIRO

ADVOGADOS
DJALMA ARANHA MARINHO
Residência: Av. Prudente de Morais, 615. Fone 14-56

DANTE DE MELO LIMA
Residência: Rua Floriano Peixoto, 529
Escritório: Av. Tavares de Lira, 96-1.º. Fone 15-70, Natal

BEL. EWERTON DANTAS CORTÊS
ADVOGADO
Escritório: Av. Duque de Caxias, 114, (Ed. Elia), Sala 206. Fone 22-66
Residência: Rua Trairi, 581

JONAS GURGEL
PROVISIONADO
Aceita causas civis, comerciais. Advocacia em Caraúbas, Martins, Apodi, Portalegre, Patú
Escritório e residência: Praça Getulio Vargas, 69 — Caraúbas

VICENTE DE SOUZA
Advogado
Escritório e residência: Rua Fonrêca e Silva, 1105 —
Fone: 2364 — Alecrim — Natal

DENTISTA

ROSALVO P. GALVÃO
CIRURGIÃO DENTISTA
Cirurgia Buco — Maxilar — Protese
Consultório — Av. Rio Branco, 638-A-Terreo
FONE 20-51 — NATAL—Rio G. do Norte

MEDICOS

DR. ARISTÓFANES JORDÃO
ESPECIALISTA
(Curso intensivo de aperfeiçoamento em São Paulo, sob a direção do Dr. Dante Pazzanese)
TRATAMENTO DAS DOENÇAS DO CORAÇÃO E VASOS
DOENÇAS INTERNAS
ELETROCARDIOGRAFIA
Consultas das 15.30 horas em diante
Consultorio: Av. Rio Branco, 584 — 1.º andar — Edificio da Casa Rio — Fone — 2192
Residencia: Rua Dr Manuel Dantas, 398 — Esquina da Av. Floriano — Fone — 2827

TRATAMENTO DAS FRATURAS
CORREÇÃO DOS DEFEITOS FISICOS
CIRURGIA
DR. EUDES C. MOURA
Ex-Interno do Serviço de Cirurgia do Prof. Barros Lima — Hosp. Sto. Amaro e da 2.ª Clinica de Ortopedia e Cirurgia Infantil do Hospital Manoel Almeida — Recife
CONSULTAS
das 15 ás 17.30 exceto aos sabados
Cons. Av. Rio Branco, 596 1.º andar — sala 1
Resid. Rua Felipe Camarão — 645

DR. HERIBERTO F. BEZERRA
Doenças de criança
Ex-Assistente e Puericultor do "Maternidade Januario Cicco" Ex-interno do Hospital das Clinicas da Universidade da Bahia — (Clinica Pediatrica Médica e Higiene Infantil do Prof. Hosannah de Oliveira)
Consultorio — Rua Ulisses Caldas, 86-1.º andar — Fone 1902 — Das 14 as 17 horas
Residencia — Rua Mossoro, 521 — Fone 1674

DISPONIVEL

DR. J. A. DE BARROS LIMA
Ex-interno da Clinicia Médica da Fac. Nac. de Medicina e do Pronto Socorro do Rio de Janeiro
CORAÇÃO — VASOS — APARELHO DIGESTIVO
TUBAGEM DUODENAL — REUMATOLOGIA — GLANDULAS ENDÓCRINAS
as terças, quartas e sextas feiras, das 14 ás 18 horas
RESIDENCIA — Fone, 1105 — Ramal 166

CLINICA DE CRIANÇAS
— DO —
DR. FERNANDO MEDEIROS
PUERICULTURA — PEDIATRIA
Consultorio e residencia: Presidente Quaresma, 353 — Alecrim — Fone 1698
Consultas: 10 ás 11 e 15 ás 18 horas

DR. JOSE' ALFRAN
CLINICA MEDICA — DOENÇAS DA PELE — SIFILIS — ALERGIA
CONSULTAS
Das 9 ás 11 horas e das 14 ás 17 horas
Consultorio — Av. Rio Branco, 689 — 1.º
Residenecia — Praça Pio X, 320 — Fone — 1374

DR. GENARO FLORIO
Clinica Médica do adulto e da criança — Doenças de senhoras — Partos — Perturbações da Gravidez — Tratamento das varizes — Ondas Curtas — Eletrocoagulação
Consultório e residência — Avenida Rio Branco, 767.
Fone: 2417 — Horario: 13.30 horas, em diante

DRA. LICY TEIXEIRA
ESPECIALISTA
DOENÇAS DE SENHORAS — PARTOS
(Curso de aperfeiçoamento no Rio de Janeiro e Belo-Horizonte)
Consultorio: Edificio Magaly (acima da Casa Rio) — 1.º andar.
Consultas: das 14 horas em diante
Residência: Av. Rio Branco, 440 — Fone: 19-20

DR. MACHADO
DOENÇAS MENTAIS E NERVOSAS
CONSULTAS EM HORARIO PREVIAMENTE MARCADO
Consultório e Residencia: Assú, 419 — Fone 1384

Clinica de crianças
DR. MIRABEAU PEREIRA
PUERICULTOR E PEDIATRA
Consultas: Das 15 horas em diante
Consultorio e residência: Rua João Pessôa, 194
Fone: 21-16

DR. HERMANCE PAIVA
CLINICA MEDICA — VIAS URINARIAS
Consultorio: Rio Branco, 189-1.º — Fone 2477
Residência: General Ozorio, 246
Horário: 15 às 18 horas
NATAL — Rio G. do Norte

DOENÇAS NERVOSAS E MENTAIS
DR. OTTO JULIO MARINHO
DIARIAMENTE DAS 15 AS 17 HORAS
CONSULTORIO:
AV. RIO BRANCO, 589, 1.º ANDAR

DR. PEDRO SEGUNDO
ESPECIALISTA
VIAS URINARIAS — PROTOLOGIA E SIFILIS
Cura Radical das hemorroidas, varises e hidroceles, sem operação e sem dor. Doença da uretra, prostata, vesiculas seminais; bexiga e rins. Tratamento rápido das uretrites agudas e crônicas e suas complicações. Perturbações. Urotroscopia Galvano Canterio
DAS 15 HORAS EM DIANTE
Consultório: Edificio "Nova Aurora", Rua Dr. Barata, 241-1.º andar. Residência: Rua Apodi, 377. Fone 13-60

DR. PAULO SOBRAL
DA MATERNIDADE JANUARIO CICCO
Doenças curtas — Electro-coagulação e Bisturi Eletrico
Partos e Doenças de Senhoras
Consultório: Residência: Av. Prud. de Moraes, 742
Praça João Maria 74
Consultas de 9.30 às 11.30 e das 14 às 17 horas
Natal — Rio Grande do Norte

DR. VICENTE MONTEROSSO
Ex-Gynealogista e Obstétra do H. C. Aér. do Rio de Janeiro
Ex-Chefe de Equipe da Maternidade Clara Basbaum do Rio de Janeiro
Cirurgia — Doenças das Senhoras — Partos sob Analgesia
CONSULTAS — 2as. e 5as. Feiras, das 14 ás 18 horas — Sabados, das 9 ás 11.30 horas
Av. Rio Branco, 683 — 1.º andar — Sala 3

DR. ITALO CARVALHO
OUVIDOS — NARIZ — GARGANTA
OTO-RINO-LARIGOLOGISTA DO HOSPITAL "MIGUEL COUTO"
Ex-Interno do Hospital Santa Izabel (Bahia) Serviço do Prof. Dr. Carlos Fera
CONSULTORIO:
Av. Rio Branco, 596 — 1.º andar — Sala 7
Das 14 — 17 horas
Res. Av. Rio Branco, 874 — Fone 2380

PROPRIEDADE A VENDA

JUREMA, no municipio de Pedro Velho, a três quilometros da estação de Montanhas e servida por estrada carroçavel, dividida em quatro cercados, banhada pelo rio Pirari, com 24.000 covas de palma, 4.000 pés de agave, vários coqueiros, tendo casa de residência do proprietário recentemente construida, currais e cocheira para gado e seis casas de moradores cobertas de telha.

INGA e **PEBA**, anexas, nos municipios de Pedro Velho e Jamanguape, do Estado da Paraiba, terras de caatinga, brisco e varzea servidas por uma barragem e várias nascentes divididas em quatro sitios, possuindo madeira suficiente à serventia da propriedade com trinta coqueiros e 50.000 pés de agave, adultos e quatro casas de moradores.

Tratar em Montanhas, com Manoel Elias Sobrinho e nesta capital à avenida Deodoro, 528.

ESTA NA HORA!...

Quer possuir sua Casinha?...

Fale com Apolônio, Av. Deodoro n. 280, escolha a que lhe agradar, na Vila S. Francisco."

"COQUEIRO ANÃO"

Mudas com 6 a 8 meses de sementeira.

A tratar á rua Senador 45

PROPRIEDADE A VENDA

Impurezas do sangue?
ELIXIR DE NOGUEIRA
Aux. Trat. Sifilis

COOPERATIVA CENTRAL DE CRÉDITO NORTE RIOGRANDENSE LIMITADA

(EX-CAIXA RURAL E OPERARIA DE NATAL)
RUA DR. BARATA, 208 — NATAL — RIO G. DO NORTE
Registro no S. E. R. do Ministério de Agricultura, sob n. 837, 15-12-44
Decretos Leis 5.893, de 19-10-43 e 6.276, de 14-2-44
BALANCETE EM 30 DE ABRIL DE 1952

A T I V O

DISPONIVEL		
Caixas e Bancos		Cr$ 1.550.828,40
REALIZAVEL		
Emprestimos	20.206.718,10	
Outros Valores	19.135,00	20.225.853,10
IMOBILIZADO		
Edificio da Cooperativa	405.000,00	
Moveis & Utensilios	111.700,00	
Material de Expediente	94.433,00	611.133,00
RESULTADOS		
Diversas Contas		332.809,30
CONTAS DE COMPENSAÇÃO		
Hipotecas	4.922.041,00	
Penhores	72.000,00	
Efeitos a Cobrança	80.000,00	5.074.041,00
	Cr$	27.814.664,80

P A S S I V O

NÃO EXIGIVEL		
Capital	3.514.800,00	
Fundo de Reserva	720.317,00	
Fundo de Assistencia Social	16.200,00	4.350.817,00
EXIGIVEL		
Depositos Populares	4.776.079,10	
Depositos de Movimento	6.102.159,10	
Depositos Limitados	2.406.342,60	
Depositos Sem Juros	22.106,00	
Depositos Especiais	182.958,00	
Depositos a Prazo Fixo	2.918.569,70	
Juros sôbre o Capital	136.127,00	
Retornos aos associados	272.921,00	
Caixa Benef. dos Funcionários	65.860,00	
Obrigações Diversas	378.071,00	17.279.193,50
RESULTADOS		
Juros de Emprestimos		1.110.615,30
CONTAS DE COMPENSAÇÃO		
Garantias Diversas	5.044.041,00	
Cobrança de C. Alheia	30.000,00	5.074.041,00
	Cr$	27.814.664,80

NUMERO DE ASSOCIADOS 1.636
Natal 30 de Abril de 1952
Miguel Ferreira Neto, Presidente em exercicio
Francisco Oliveira Neco, Gerente — Cont. Reg. CRC/ N. 69
Pedro Augusto Silva, Secretario.

MAGRO-INDOLENTE
VANADIOL
Para os magros e indolentes, em virtude da fraqueza que aniquila as fôrças o uso do VANADIOL e indispensavel
Se alguém de sua casa estiver com os olhos sem brilho, as pernas fracca, sem disposição e sem apetite recomende VANADIOL, fortificante que fortifica
E' aconselhado para senhoras pálidas, moças anemicas e sem vida, para homens de qualquer idade e para as crianças sobretudo na idade do crescimento
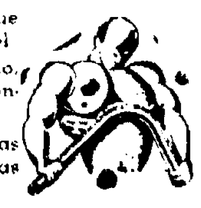

GRAÇAS
Ao ... Oliveira ... tendeu ... que ...

VENDE-SE ... Rua Juvino Barreto n. 142, ... Rua Ulisses Cal...

Labim/UFRN

Financiamento do Algodão para o Estado de São Paulo

Rematando

OTTO GUERRA

Pederiamos ir longe em comentarios à ultima defesa de tese na nossa Escola de Serviço Social. O que temos dito é bastante para mostrar como urge a generalisação de obras desta natureza junto às mães de um modo geral e as mães pobres em particular.

Nos circulos de estudo (ou nome que se der) promovidos pela assistente social com as mães surgiam depoimentos interessantissimos sobre a ignorancia do nosso povo, a falta de qualquer conhecimento sobre a maneira de educar os filhos, dificuldades de toda ordem.

Em sua pesquisa, a sta. Eliene Monteiro verificou, em 300 casos, como existem ligações instaveis em nosso povo. Daquelas 300 mulheres, 14,7% eram casadas civil e religiosamente, 10,3% apenas no civil, 36,0% somente no religioso, 32,7% eram solteiras, 5,7% casadas sem especificação, 0,3 viuva, 0,3% não apurado. Muitas esclareceram que casavam apenas no civil ou apenas no religioso porque o marido assim queria, outras porque nada tendo que deixar, como todo pobre, não adiantava casar no civil...

Verificou tambem que 61,1 não haviam feito tratamento pre-natal e 19,3% começaram mas suspenderam.

Das 1.215 gestações dessas 300 mães, nasceram vivos apenas 1.091 meninos, sendo que 2/3 apenas haviam sobrevivido. E o grande drama da mortalidade infantil.

Grande numero (52,5%) não registrava os filhos e apenas 12 mães tinham noções de educação familiar.

Os habitos de higiene eram quasi nulos (banho, uso de escovas etc.)

Do ponto de vista moral, verificou que para grande numero delas "ter filho sem casar já não é escandalo". E acrescenta: "Grande parte acha que não fez senão seguir o destino".

Em muitas dessas mães solteiras foi encontrada completa desafeição ao filho, a preocupação de dá-lo. Uma delas foi, francamente, favoravel ao casamento de experiencia... Anote-se que tinha nivel ginasial.

A assistente social cita tambem casos em que encontrou a melhor receptividade em certas mães, que continuaram a procurá-la, mesmo depois de saidas, à cata de orientação.

Não resta dúvida. O Serviço Social para as Maternidades e para a Familia é uma grande necessidade.

Em Sergipe a iole "Rio G. do Norte"

VIROU A LANCHA DA CAPITANIA DOS PORTOS QUANDO RICARDO DA CRUZ, ANTONIO DE SOUZA E CLODOALDO BAKKER FAZIAM O RECONHECIMENTO DA BARRA — SALVARAM-SE OS REMADORES NORTE-RIOGRANDENSES — O MAJOR ULISSES CAVALCANTI RECEBEU TELEGRAMA COMUNICANDO O OCORRIDO

Sofreram ligeiro acidente, ontem, na cidade de Aracajú, três dos cinco remadores da iole "Rio Grande do Norte", quando, em uma lancha da Capitania dos Portos faziam uma viajem de reconhecimento pela barra. A lancha da Capitania naufragou tendo, porem, os remadores aportado à praia de Italaia às 19 horas.

Os remadores que não sofreram nenhuma lesão grave estão hospedados no Hotel Sul Americano onde vêm recebendo as visitas dos sergipanos. A proposito o Major Ulisses Cavalcanti, chefe de Policia e Presidente da Comissão Promotora do "Raid", recebeu do sr. diretor do D.C.T., em Aracajú, telegrama comunicando o ocorrido.

Atenção

Deseja-se um Agente Vendedor para revistas americanas, cartas socias, subscrições bem como completo sortimento de cartões de cumprimento.

Escreva por via aerea em inglês para

CASSELL PUBLISHERS

SERVICE WESTFIELD NEW JERSEY

U. S. A.

Futebol na Europa em 1951

Resultados de todas as pelejas Internacionais — Os primeiros citados, são locais

IRLANDA DO NORTE

Irlanda do Norte x Gales — 1 x 2.

Irlanda do Norte x França — 2 x 2

Inglaterra x Irlanda do Norte — 2 x 0

Irlanda do Norte x Escocia — 0 x 3

ISLANDIA

Islandia x Suecia — 4 x 3

Islandia x Noruega — 1 x 3

ITALIA

CAMPEÃO — MILÃO

Portugal x Italia — 1 x 4

Italia x Iugoslavia 0 x 0

Italia x França — 4 x 1

Italia x Suecia — 1 x 1

Suiça x Italia — 1 x 1

AVISO AOS ASSINANTES D'A ORDEM DA CAPITAL E DO INTERIOR

Solicitamos aos nossos compradores da Capital e do interior providenciarem o pagamento de suas assinaturas, quando procurados pelo nosso cobrador ou pelos Agentes.

Outrossim lembramos que as assinaturas são pagas adiantadamente, sem excepção.

A GERENCIA

Excursionou o Botafogo a Nisia Floresta

Domingo ultimo, excursionou a Nisia Floresta o Botafogo Futebol Clube que ali realizou prelo realizado ali vitoriando o pedreiro local Cruzeiro do Sul obtendo uma vitoria de 2 x 1. A peleja transcorreu normalmente havendo algumas interrupções devido a chuva que muito prejudicou os gramados.

Assinalaram para o vencedor Mirabeau aos 4 e Mario aos 29 minutos do segundo tempo.

Para o Botafogo marcou Ivan aos 20 minutos do primeiro tempo.

Os clubes foram recebidos pelo prefeito local, Dr. João Avelar e pelo vice-prefeito Dr. Luiz Soares, que lhes ofereceram um churrasco de confraternização.

Antenio Soares Filho

ADVOGADO

Av. Floriano Peixoto, 612

Fone 17 28

Amanhã, a estréia do America no Torneio dos Campeões

Está confirmada para a noite de amanhã, em Recife, a estreia do America, no Torneio dos Campeões, certame que será disputado na capital pernambucana, sob o patrocinio do Clube Náutico Capibaribe.

Os americanos já se encontram no Recife, tendo viajado por via aerea, em duas turmas. A primeira, seguiu segunda-feira e esta manhã, viajaram os demais integrantes da embaixada. Todos se mostravam animados e otimistas quanto ao resultado do jogo de amanhã frente ao Confiança, muito embora reconhecendo as qualidades do conjunto sergipano, inteiramente desconhecido para nós. O cotejo entre o America e o Confiança, será o primeiro da noite e deverá começar cerca das 19,30 horas.

Acompanhando a delegação do campeão da cidade, seguiu como representante da ACE, o nosso confrade Amauri Dantas, da Tribuna do Norte, encarregado de fazer a cobertura jornalistica do certame.

A Questão...

(Conclusão da 1a. página)

tambem o Diretor do Departamento de Educação que muito deseja explicar ao professor autor do artigo as razões ao retardamento do pagamento, pois estas são tambem do conhecimento do autor do artigo.

Reabilitação...

(Conclui na 2a. página)

cife, representar o Estado no Torneio dos Campeões do Norte e aqui, o Santa Cruz enfrentará o Flamengo.

São dois jogos que o nosso publico espera com interesse e sejam quais forem os resultados — vitorias ou derrotas, — os dois clubes natalenses irão reabilitar moralmente, o futebol local.

Entretanto, a torcida do campeão invicto de 51 — o America — tem esperanças de uma vitoria; enquanto aqui, o conjunto fortalecido do Santa Cruz dará combate ao quadro mais querido do Brasil, uma luta que se não temos possibilidades de vitoria, pelo menos, não deixaremos de pensar que poderemos ganhar, ou então, perder com todas as honras.

JOÃO WILSON MENDES MELO

ADVOGADO

Escritorio — Avenida Duque de Caxias, 286 — 1.º

Residencia — Av. Rodrigues Alves, 776 — NATAL

Centro de Imprensa S. A.

Segunda Convocação

A diretoria do Centro de Imprensa S. A. convida os acionistas para a assembléia geral ordinaria a realizar-se na Escola Técnica de Comércio de Natal, à Avenida Junqueira Aires, 398, às 20 horas do dia 15 do corrente em 2.ª convocação, para ouvir a leitura do relatório, deliberar sôbre o balanço, conta de lucros e perdas e parecer do Conselho Fiscal e resolver outros assuntos de interesse social.

Natal, 5 de Maio de 1952.

Olimpio Procopio de Moura — Diretor-Presidente.

Yolando Cocentino — Diretor-Gerente.

Dia Liturgico

HOJE

SÃO JOÃO — Ev. e Ap. diante da Porta Latina

Antiga tradição narra que São João fora jogado numa caldeira com azeite a ferver, porem dela saiu incolume. So freu este suplicio ante a Porta Latina uma das portas de Roma. Deste modo o Santo, unico Apostolo que não morreu martir, teve a sua parte no calice do Senhor

AMANHA

SANTO ESTANISLAU

OITAVA DE SÃO JOSE'

MISSA

Missa da Festa, branco, 2a. oração de Santo Estanislau BM, 3a. da Santa Cruz. Crédo Prefácio de São Jose.

Sociedade

(Conclusão da 2a. página)

lusivos cumprimentos pelo transcurso de suas Bôdas de Prata, fazendo votos a Deus pela felicidade da digna familia.

Dia Mundial...

(Conclusão da 1a. pagina)

séde da Federação Mariana, realizando-se uma sessão comemorativa com uma parte artistica, a cargo de elementos dos nossos meios musicais.

Às 10 horas, na Catedral participarão os Alunos do exercicio do mês de Maio cuja noite será dedicada aos alunos encerrando as festividades do Dia Mundial.

Cinquentenário de Augusto Severo

Grandes homenagens nesta capital

Sob a Presidencia do Comendador Luis da Camara Cascudo esteve reunida, sabado último, a Comissão organizadora das comemorações do cincoentenario de Augusto Severo, tendo deliberado instituir a semana de Augusto Severo, dando margem a um amplo programa para venerar o nome do martir da aviação.

Iniciando as comemorações na proxima Segunda-feira, 12 de Maio data do seu falecimento, e que será feriado municipal, celebrar-se-á uma missa na Catedral seguindo-se às 10 horas uma grande concentração pública na Praça Augusto Severo com a participação dos escolares e dos escoteiros, Bandas de Musica, etc. Junto ao monumento do argonauta falará conhecido orador. Os aviões da FAB sobrevoarão o local da concentração.

No mesmo dia à noite haverá uma sessão comemorativa no Instituto Historico sob a presidencia do Dr. Nestor Lima Presidente daquela entidade.

Nos dias seguintes, a Sociedade de Cultura Musical como tributo de veneração ao insigne norte-riograndense, realizará um grande concerto público nos salões do Aero Clube, com entrada livre para os seus associados, e socios do Aero Clube e público em geral, não havendo convites especiais. Será concertista a eximia cantora brasileira Eunice Lima, com a colaboração ao piano da professora Vanda Lanias Grandi.

Diversas outras solenidades figuram no programa que publicaremos, oportunamente, destacando-se a inauguração de um busto em bronze de Augusto Severo, por iniciativa do Aero Clube e que será colocado em frente a fachada daquele sodalicio no Tirol. A colonia portuguesa, por iniciativa do Vice Consul Manoel Alves Afonso, se associará às homenagens, colocando uma placa comemorativa no granito do monumento. Por sua vez, a placa que o Aero Clube fará colocar, constitue uma valiosa dadiva da Base Naval de Natal, por gentileza do seu digno Diretor, Comte. Almir Campbell de Barros.

A Força Aerea Brasileira tomará parte ativa em todo o programa, graças a dedicação do comandante da Base Aerea Coronel Honorio Kaeller, que hipotecou à Comissão organizadora incondicional solidariedade.

Grande revoada será realizada no dia 17 por ocasião da inauguração do monumento e do qual tomarão parte aviões dos "Aeros Clubes", do Recife, Campina Grande, João Pessôa, Mossoró e Fortaleza.

Figuras ilustres da Aeronautica foram convidadas para assistir as comemorações, às quais serão homenageadas com uma elegante festa social nos salões do Aero Clube.

Cooperativa Central de Credito Norte Riograndense Ltda.

(Ex-Caixa Rural e Operária de Natal)

Séde — Rua Dr. Barata, 208 — Ribeira

Expediente — 12.30 ás 15.30 horas

O mais popular dos estabelecimentos de crédito

Propulsor da Economia e do Trabalho

Faça hoje mesmo seu deposito

E' uma prova de confiança no Cooperativismo

LEITURA PARA TODA A FAMILIA

É o nosso?

Informam as Agencias Telegraficas já estar em plena vigencia o financiamento pelo Banco do Brasil, do algodão paulista.

Quanto ao nosso porém, os dias se passam, dolorosamente, e nada chega. Nesta marcha, quando chegar a autorização, já é tarde e o Estado terá perdido a oportunidade de apresentar uma safra muitas vezes maior.

Temos o direito de clamar. Já que não nos é dado outro direito. E continuaremos a clamar e a reclamar.

O Nordeste não é um filho espurio. O nosso algodão é considerado insubstituivel, pela sua fibra longa. Por que então essa lamentavel atitude, fechando ouvidos a clamores tão insistentes?

A ORDEM

NATAL — Terça-feira, 6 de Maio de 1952

Departamento de Educação Dr. Murilo Braga de Carvalho

No trágico desastre de avião "Presidente", ocorrido a 29 de Abril último, em plena selva amazonica, foi uma das suas vitimas o Dr. Murilo Braga de Carvalho. Diretor do Instituto Nacional de Estudos Pedagogicos e de quem o Rio Grande do Norte recebeu inestimáveis beneficios em vários aspectos dos seus problemas educativos.

Grande entusiasta desses problemas, exigente mesmo para que tivessem eles a solução e eficiencia reclamados pelas necessidades nacionais, deixa o Dr. Murilo Braga o seu nome ligado às grandes realizações pedagógicas de nossa Pátria, mais acentuadas e mais objetivas nesse ultimo decênio de suas admiraveis atividades de homem publico.

O nosso Estado e de modo especial o Departamento de Educação, deplorando sinceramente o triste acontecimento que pôz têrmo a essa existencia tão cheia de idealismo e tão útil a coletividade brasileira deixam aqui nesta Nota Oficial à memória inolvidavel do dr. Murilo Braga de Carvalho a comovida homenagem do seu reconhecimento e de sua gratidão pelos beneficios sem conta por êle prestados ao Rio Grande do Norte.

PERDIDOS E ACHADOS

Troca de guarda-chuvas

A pessoa que domingo ultimo, no Mercado da Cidade, por questão de engano, levou trocado um ciais F.M., pede-se a figuarda-chuva com as inieza de ir destoca-lo á Rua Princeza Izabel, 506, afim de receber de volta o outro com as iniciais M. A. L.

Para ler no onibus

1. Se te falta a paz na alma deduzas da ausencia divina do interior embora a consciencia procure convencer-se da inocencia por argumentos forjados, subjetivamente.

2. Por entre as censuras que te lançarem os inimigo conserva-te na calma necessaria à reflexão logica de verificares as acusações que talvez sejam veridicas e exigem de tua parte reconciliação ou emenda.

3. Um motivo que mais alenta aos espiritualistas sadios nessa renhida batalha sem precedentes é o de sabermos que o desanimo e o abatimento hão-de levar os maus á derrocada final antes que saltemos vitoriosos nos seus acampamentos.

Pe. Emerson Negreiros.

NOSSAS OFICINAS ESTÃO APARELHADAS COM MAQUINAS MODERNAS

— PARA —

Confecção de quaisquer serviços graficos e de PAUTAÇÃO NOSSOS PREÇOS DESAFIAM COMPETIDORES

Elogiado...

Por ocasião do [illegible] racial leva em conta o efeito que tem sobre a Europa Ocidental a fraqueza e desorganização das politicas extremas da França.

gEhr

LEIA A ORDEM e verifique se você não está lucrando diariamente alguma coisa para o bem do seu espirito.

Batismo de dois detentos, ontem, na Casa de Detenção

Oficiou o ato o Revmo. Pe. Umberto Galvão — Exibição de um filme cedido pelo SESI

Ontem na Casa de Detenção de Natal, consoante havíamos noticiado em nossa ultima edição, foi ministrado o Batismo a dois detentos ali recolhidos, tendo o Pe. Umberto Gambini [illegible] oficiado o ato.

Os neo-batisandos, Manoel João da Silva e Francisco Felix de Melo tiveram como padrinhos o Consul do Chile em Natal snr. Carlos Lamas e dra. Miriam Coeli de Araujo para o primeiro e snr. Adalberto Rodrigues e Conceição de Maria Alves para o último. A cerimonia realizada na Capela do Presidio seguiu-se a exibição de um filme natural, por gentileza do SESI [illegible] logo após

CINEMA

RIO GRANDE — Fone [illegible]

15,30 — As [illegible] 13,30 e 20,00 horas

Para Adultos

REX — Fone [illegible]

[illegible]

Lotação

Para Adultos

S. LUIZ — Fone 20-08

Fecha-se [illegible] Sexta-feira às 13,30 e 20,00 horas

Para Adultos

S. PEDRO — Fone 20-14

Matinée [illegible]

Labim/UFRN

— O dr. Edgard Leite Rivera re-
gente Nacional, do Ministério da Educação, já
nou para inspecionar os serviços dependentes do Co-
missão Governamental de assistência, Reorganização e Co-
missão serão feitas outras estudos.

A ORDEM

Propriedade do Centro de Imprensa S. A.

S. LUIS, 7 — (Radiopress) — Diversos desabamentos ve-
rificaram-se em virtude das fortes chuvas caídas ontem à noi-
te, na capital. Foram derrubadas as casas do Estádio
Municipal, ameaçando a enxurrada destruir as casas do
bairro Correia, atrás do estádio.

ANO XVI — RIO GRANDE DO NORTE — NATAL — QUARTA-FEIRA, 7 DE MAIO DE 1952 — Num. 4567

Vida que não é vida

Dolorosa situação de milhões de brasileiros

30 milhões sem saneamento

Orçamentos de guerra ilegiveis – Restrição da natalidade – Responsabilidades da Igreja

RIO, 6 — (de avião) No encerramento da IV Conferencia Nacional da Organização das Entidades não Governamentais do Brasil, o Bispo Auxiliar d. Helder Câmara pronunciou um discurso impressionante, de que demos um resumo:

Iniciando d. Helder Câmara, declarou ainda estarmos construindo nosso povo, nossa nação. Temos todos de aprender a cooperar nessa obra, que não pode ser de uma organização. Precisamos trabalhar em equipe para a consolidação de um grande país.

A verdade é que todos corremos o risco de ficar metidos em uma carapaça de egoismo, que é necessário quebrar, superando o egoismo. Pois do entrechoque dos egoismos resulta o comprometimento da paz na família, na sociedade e entre as nações. Deve os brasileiros ser educados para sair da escala municipal, que é o estágio em que se encontra perante todos os problemas, para chegar à escala universal.

RESTRIÇÃO NA NATALIDADE

A população do mundo passa de dois bilhões e meio 50 mil pessoas nascem por hora. O Brasil cresce, demograficamente, em mais de um milhão por ano. Aonde iremos parar?

E' preciso tomar posição diante do problema. Mas não é a mais indicada a campanha de restrição da natalidade, que se desencadeia na India e na China e chegará até aos. Essa campanha indica descrença na capacidade do homem e o homem tem capacidade técnica para resolver o problema. Pode aumentar a produção, por processos cientificos, e aproveitar extensas regiões até aqui tidas como inaproveitáveis.

O Brasil só tem a lucrar com o ritmo de seu crescimento populacional e deve cuidar da saúde de seu povo e incentivar a imigração e a colonização. Deus deu ao homem capacidade de viver no planeta enquanto o planeta lhe puder dar abrigo e alimento. Chegado o ponto de saturação, poderá o homem realizar seu sonho de migração interplanetária.

30 MILHOES SEM SANEAMENTO

O problema de saneamento e saúde continua tão atrasado no Brasil, que este é colocado entre os últimos paises, na classificação do assunto. Trinta milhões de brasileiros não sabem enterrar os próprios dejetos. E' uma vergonha! Onde estão os educados? Onde estão mesmo os sacerdotes?

A Igreja vai desenvolver uma campanha de educação sanitária, a exemplo dos belos trabalhos feitos nas campanhas contra a malária, a tuberculose e a mortalidade infantil

ORÇAMENTOS ILEGIVEIS

A América do Sul e o Brasil podem, a qualquer momento, ser chamados à responsabilidade de manter a paz no mundo. Os orçamentos de guerra já possuem tantos algarismos, que se tornam impossiveis de ler. Se a Europa e a América do Norte se virem calcinadas pela guerra, que restará ao mundo? A Asia ainda luta pela independencia de suas colônias. A Africa e a Oceânia estão ainda em estágio

(Conclui na 4a. página)

Conego Xavier Pedrosa

Faleceu ontem, na cidade de Olinda, o revmo. conego Xavier Pedrosa, elemento de destaque no clero pernambucano, professor da Universidade Catolica daquele Estado.

Pertencia, tambem, o saudoso sacerdote, á Academia Pernambucana de Letras, bem como a outras organizações culturais, tendo sido professor do Seminário de Olinda e seu Reitor por muitos anos.

Primeiro Festival Internacional do Cinema

Sua realização no Brasil — Entendimentos entre o Ministro do Exterior e o titular da Pasta da Educação — Composta a comissão de Organização

RIO, 7 — Radiopress — Os Ministros João Neves da Fontoura e Simões Filho, entenderam-se sobre o primeiro festival internacional do cinema a realizar-se no Brasil, ficando designada a comissão preliminar de organização do referido festival composta dos senhores: Roquete Pinto, Mario Guimarães Herbert Moses, Guilherme Almeida, Francisco Matarazzo Sobrinho, Aluisio Bittencourt e Vicente Morais.

Decretada prisão preventiva para 4 sargentos

Pertencem a Primeira Região Militar sediada no Rio de Janeiro

Acusado de atividades comunistas — A prisão foi solicitada pelo Promotor Amador Cisneiro — Preside o inquerito o Coronel Salem Miranda — Os processados: Sargentos Evaristo Pereira de Souza, Pereira Barros, Sebastião Rodrigues dos Santos e José Bispo Santos

RIO, 7 — Foi decretada a prisão preventiva para quatro sargentos da primeira região militar acusados de exercerem atividades comunistas. A medida, que foi solicitada pelo Promotor, Amador Cisneiro, foi decretada pelo Conselho de Justiça da Primeira Auditoria do Exército. Quatro sargentos respondem um inquerito instaurado para apurar as atividades subversivas no exercito, presidido pelo Coronel Salem Miranda. Os sargentos são: primeiro sargento Evaristo Pereira de Souza; segundo sargento Pereira Barros; segundo sargento Sebastião Rodrigues dos Santos e, finalmente, terceiro sargento José Bispo Santos.

Regressaram, hoje, os técnicos da Comissão Mista Brasil–EE. UU.

Após vários dias de permanencia nesta Capital, regressaram hoje, por via aerea, com destino a Recife os srs. José Maria Soares, Germano de Moura Rolim e Emmanuel Couto Grangeiro, tecnicos em contabilidade, pertencentes à Comissão Mista Brasil-Estados Unidos, que nesta Capital colheram dados referentes à situação financeira da "Sampaio Correia" designados àquela Comissão.

Aqueles tecnicos realizaram identico serviço junto à Rêde Viação Cearense, Estrada de Ferro Mossoró-Souza, Estrada de Ferro Sampaio Correia e agora se destinam à Rêde Ferroviária do Nordeste.

Em Natal aquela delega-

(Conclui na 4a. página)

Será designado o sr. Paulo Poppe

Presidirá a Comissão que estuda o aumento do funcionalismo Federal – O representante do funcionalismo não será dispensado

RIO, 6 — Radiopress — O Ministro da Fazenda vai designar Paulo Poppe para presidir a Comissão que estuda

(Conclui na 4a. página)

Congratula-se com a Câmara dos Deputados

RIO, 7 — Radiopress — O senador Mozart Lago, no senado, congratulou-se com a Câmara dos Deputados pela apresentação da emenda constitucional em que é prorrogada a autonomia do Distrito Federal.

ELEITO PRESIDENTE

S. LUIS, 7 (Radiopress) — Foi eleito presidente da Câmara o Deputado Saldanha, que, em sua mensagem, pintou em cores dramáticas a situação economica do Estado

Velho hábito

Despesas no escuro — Reclama o sr. Felizardo Moura

Na Camara Municipal de Natal um dos vereadores, o sr. Felizardo Firmo Moura, reclamou contra o habito que tem havido de certos administradores, que fazem despesas antes que sejam aprovados os creditos especiais destinados ao seu pagamento.

Trata-se de habito muito arraigado nos costumes de todo o nosso Estado, e cremos que tambem de outras unidades. Mas um habito errado e que implica em infringencia a normas clarissimas de direito financeiro, ao mesmo tempo que uma diminuição do legislativo.

Só existe um caso de despesa que antecede a abertura dos creditos. Trata-se dos créditos decorrentes de fatos extraordinarios, calamidades. Fóra disso, é essencial a precedencia do crédito especial.

Nossas Camaras Municipais, de cada um dos Municipios, têm muita responsabilidade na bôa marcha dos negocios municipais. Nem criar obstáculos por capricho, o que não é decente, nem afrouxar, sem fiscalizar.

Do cumprimento de deveres do Executivo e do Legislativo nasce a bôa ordem na administração dos Municipios.

Financiamento do Algodão

RIO 4 Com o objetivo de dar pronta execução ao contrato recem-celebrado com o governo da União, para o financiamento do algodão pluma da safra de 1952, a Carteira de Credito Agricola e Industrial do Banco do Brasil acaba de providenciar a urgente expedição de instruções às suas agencias sediadas nas zonas algodoeiras do país.

Esses estabelecimentos bancarios que os citados agentes desde já financiam os produtores isolados ou reunidos em cooperativas, abrangendo tambem os compradores e beneficiadores organizações que pagarem no Estado de São Paulo preços não inferiores a Cr$ 85,00 por arroba de 15 quilos de algodão em caroço do tipo médio, safra de 1952, e nos demais Estados preços que estejam de conformidade com a localização das respectivas zonas produtoras.

O financiamento previsto da safra de 1952, far-se-á à base dos produtores, através da imediata aquisição do algodão em pluma ou mediante rápido emprestimo à base de penhor mercantil da fibra.

No primeiro caso, foi fixado o preço de Cr$ 225,00 por arroba de 15 quilos liquidos de pluma, da tipo 5, fibra de

Conclui na 4a página

Poeta Renato Caldas

Viaja hoje, pela bocaina da "Sampaio Correia" com destino ao Acre, o romantico e boemio conterraneo Renato Caldas, autor de uns dos mais belos livros de poesias e apreciador do folclore nacional. Fulô do mato. Na visita que nos fez, ontem, o poeta demorou-se em cordial palestra com os nossos redatores tendo, no transcorrer da mesma, dado prova de uma inteligencia lucida e

aguçada.

Falece um sábio brasileiro

RIO, 7 — Acaba de falecer nesta Capital o sabio professor Alvaro Ferdinando Almeida que lecionou muitos anos [illegible]

As eleições no Clube Militar

Um páreo roxo-Banquete a Estilac Leal

RIO, 7 — As ultimas previsões sobre a marcha do pleito do Clube Militar dão como certo que a vitoria dependerá do voto dos 8 mil oficiais sediados na Capital Federal. E' a conclusão a que chegaram ambas as correntes. Como consequencia, os partidarios de Estilac Leal vão oferecer-lhe agora, a titulo de "test", um banquete.

Arrombamentos feitos por menores

PORTO ALEGRE, 7 — Radiopress — Registraram-se novos arrombamentos aqui sendo todos eles praticados por menores de dezoito anos de idade.

DESMOBILIZAÇÃO DO OPERARIADO

FORTALEZA, 7 (Radiopress) — O departamento de Obras Contra as Secas iniciou a desmobilização do operariado dos serviços de emergencia com fundamento no termino da sêca e inexistencia de verbas para continuar.

A IMPRENSA CATOLICA NAO PODE VIVER SEM O APOIO REAL DOS CATOLICOS. E SEM IMPRENSA, OS CATOLICOS NAO PODEM TER VOZ ALTIVA. O SR. AO MENOS ASSINA "A ORDEM"?

O Arcebispo e o Governador do Pará viajarão ao Rio

O General Zacarias Assunção irá Tinta "Sardinha" tambem aos Estados Unidos

BELEM, 7 — Radiopress — Viajarão esta semana para o Rio de Janeiro o snr. Arcebispo e o Governador do Estado. O primeiro seguirá na quarta feira e o general Zacarias Assunção sábado próximo. De regresso o Governador do Estado seguirá para os Estados Unidos

Recebemos da Agencia "Alpha", Comercio e Representações Ltda. um vidro de tinta "Sardinha" artigo, genuinamente nacional e de ótima qualidade. Agradecemos a oferta

O QUE OCORRE NO MUNDO

NOTICIARIO DO USIS

CONFERENCIA RODOVIARIA MUNDIAL

WASHINGTON 7 — O desenvolvimento de modernos sistemas rodoviarios em todo o mundo será considerado numa Conferencia de técnicos da Federação Internacional de Estradas, a iniciar-se aqui no dia 13 de maio. Espera-se que delegações de autoridades nacionais rodoviarias de 25 países compareçam à conferência que será a primeira reunião de âmbito mundial da Federação. Até o presente já aceitamos o convite para participar da conferência o Brasil, Chile, Costa Rica Cuba Colombia e [illegible] Peru, bem como países da Europa e Asia. O progresso na construção de rodovias será um dos principais tópicos a serem discutidos na conferencia. Espera-se que se trate da revisão de planos e trabalhos da construção da Rodovia Pan-Americana, da Rede Rodoviária Internacional Européia e da Rede Rodoviária Pan-Africana.

MELHORES SERVIÇOS DE SAUDE PUBLICA PARA AS AMERICAS

WASHINGTON 7 — Um programa de longo alcance [illegible] fortalecimento dos serviços de saúde publica em [illegible] sessão de encerramento da reunião de oito dias realizada pela Comissão Executiva Sanitária Pan-Americana.

Como parte do Programa de Saúde, a comissão instituiu no treinamento de mais trabalhadores especialistas no campo da saúde pública. Reconhecendo mais que o Bureau Sanitário Pan-Americano continua a combater a febre amarela, a malária variola, bouba e outras moléstias. A comissão se compõe de funcionários de saúde pública do Chile República Dominicana, Equador, El Salvador, México, Perú, Estados Unidos

O QUE OCORRE NO BRASIL

Noticiario da Radiopress

RIO, 7 — Continuando as investigações no serviço Secreto do Exército, acaba de ser ordenada a [illegible] prisão do segundo tenente Aristoteles Bezerra Barbosa, ex-presidente da associação de Oficiais. A proposito do mesmo assunto o Coronel Tristão Pinto Ribeiro, [illegible] militar acaba de se pronunciar favoravel ao manifesto dos Generais Canrobert Pereira da Costa e Salvador Obino Menna Barreto, [illegible] ao Exército.

FALA ISMAR DE GOIS MONTEIRO

RIO, 7 — O Senador Ismar de Goes Monteiro [illegible] Senado [illegible] politico alagoano referindo-se a graves irregularidades que estão ocorrendo [illegible] Estado, com a realização [illegible] sores da Assembléia Legislativa [illegible] Vargas. Ismar Goes Monteiro acaba de se pronunciar favoravel ao manifesto dos Generais Canrobert Pereira da Costa e Salvador Obino Menna Barreto, [illegible] ao Exército.

MANIFESTO DE 6.000 OPERARIOS

FORTALEZA, 7 — Revela-se que a Comissão de Abastecimento do Nordeste manifestou [illegible] mil operários em [illegible] municipios na zona [illegible] Estado, constituindo o [illegible]

RECORRERAM A JUSTIÇA DO TRABALHO

FORTALEZA, 7 — Funcionários do Loide Brasileiro [illegible] recorreram à Justiça do Trabalho porque [illegible] considerou a medida injusta.

Labim/UFRN

CENTRO DE IMPRENSA S. A.
Sede — Rua Dr. Barata, 218 — NATAL
Presidente — OLIMPIO PROCOPIO DE MOURA
Gerente — YOLANDO COCENTINO

A ORDEM
DIARIO VESPERTINO
(Circula desde 14-7-1935)
Diretor — OTTO GUERRA
Secretario — XAVIER PEREIRA

TELEFONES

Direção 20-70 — Gerencia 13-40 — Redação 13-xx — residencia 19-xx

ASSINATURAS
Ano .. .. Cr$ 150,00
Trimestre 45,00
Semestre 80,00

VENDA AVULSA
N. atrasado .. .. Cr$ 1,00
N. do dia 1,00

PUBLICAÇÕES — TABELA NA GERENCIA

REPRESENTANTES

RIO — A. S. LARA, Senador Dantas, 40-1.º andar — Fone 23-59?1
S. PAULO — Raul Casamayor, Rua Felipe de Oliveira, 21 5.º andar. Fone: 2-3672

SOCIEDADE

O PENSAMENTO UNIVERSAL

Um dos atos da caridade é nos suportarmos uns aos outros, em vista das nossas fraquezas e das necessidades que nós mesmos temos de ser suportados por Deus. — S. VICENTE DE PAULA.

ORIENTANDO

Alface, agrião, cenoura, beterraba, rabanete, vagem ervilha e brócoli, não só tornam os pratos bonitos e mais apetitosos, mas tambem reforçam seu valor nutritivo.

Faça da cozinha uma arte e uma ciência, combinando convenientemente os alimentos. — SNES.

RECEITA DO DIA

Pudim de Creme — Batem-se 7 gemas de ovos com 400 gr de açucar e quando bem batidas, juntam-se 2 colheres rasas das de sopa de manteiga, bate-se bem e adicionam-se 100 g de farinha de trigo peneirada, um pouco de canela em pó, cravo e baunilha, só um copo de leite frio e vai a assar em forno quente em forma untada com manteiga.

FARMACIAS DE PLANTÃO

Farmacia Rio Grande — Av. Rio Branco — Cidade Alta.

Farmacia Santa Teresinha — Praça Augusto Severo — Ribeira — Fone: 10-44.

Farmacia Dos Pobres — Rua Presidente Bandeira-Alecrim — Fone: 20-80.

FAZEM ANOS HOJE:

SENHORAS:

Maria Anunciada Capistrano, esposa do snr. Antonio Capistrano, funcionario da Prefeitura Municipal do Natal.

SENHORES:

Miguel Canuto de Souza, comerciante nesta praça.

Miguel Borges de Araujo, comerciante e nosso cooperador.

SENHORINHAS:

Elizabete Vilar, filha do saudoso Dr. Heráclio Vilar.

— Genilda Fernandes de Oliveira, aluna do Ginásio 7 de Setembro e filha do snr José Luis de Oliveira

JOVENS:

Ailton Cabral, filho do snr Clodoaldo Cabral, deputado estadual e nosso coperador.

— Clodoval Medeiros, filho do snr. Antonio Medeiros.

CRIANÇAS:

Jara filha do snr. Miguel Canuto de Souza, comerciante nesta capital.

— João Lago, filho do snr. Arnaldo Pereira do Lago, residente em São Paulo do Potengi, deste Estado.

— Gracio Antonio, filho do snr. Roberto Hallair, sargento do 1/3/R.A.A e de sua esposa da. Eloisa Gurgel Hallair.

NOIVADOS:

Vilma Jerusa da Camara Pimentel — Leonardo Guimarães Mota — Prometeram-se, em casamento, no dia 21 de abril do corrente ano o jovem Leonardo Guimarães Mota filho do snr Manoel Mota e de sua exma esposa d. Amélia Guimarães Mota com a senhorinha Vilma Jerusa da Câmara Pimentel, filha do sr. Isaac da Câmara Pimentel e de sua exma esposa d. Ormuzeda Verçosa Pimentel.

CASAMENTOS:

Realisou-se no dia 1 de Maio na cidade Pedro Avelino, o enlace matrimonial do jovem Agustinho Rodrigues de Melo com a Srta. Fane Bezerra, filha do sr. Policarpo Bezerra da Silva e sua exma. esposa D. Judite Brito Beserra ja falecida. O ato religioso foi celebrado pelo padre Antonio Antas vigario da Paroquia, servindo de padrinhos por parte do noivo o snr. Cicero Domingos da Silva e sua snra. D. Josefa do Carmo Silva. Por parte da noiva o snr. Silvino Teixeira de Melo e sua exma. snra. D. Adiles Teixeira de Melo.

Após o ato religioso foi efetuado o ato civil servindo de padrinhos pela parte do noivo o snr. Francisco José da Silva e a srta. Maria da Luz Silva. Por parte da noiva o jovem Celestino Batista e a srta. Salete Teixeira de Melo. Os noivos que são pessôas bem relacionadas em nosso meio social, vêm recebendo muitas felicitações

FALECIMENTOS:

Falleceu no dia 1. do corrente, ás 13 horas, na cidade do Açú, a exma. sra. d. Leopoldina Macêdo, viuva do sr. Luís Soares de Macêdo. A extinta contava a avançada idade de 93 anos e era sógra do dr. João Soares e do professor Luis Soares. Era tia do desembargador Antonio Soares e irmã da senhorinha Clara Macêdo.

Deixou varios filhos, netos e bisnetos. Amanhã, ás 8,30 horas, será celebrada missa de 7.º dia mandada celebrar pela familia que pede o comparecimento de amigos e parentes.

(Conclui na 4a. página)

LIVROS

DIREITO
Noções de Finanças e Direito Fiscal — De Placido e Silva .. .... Cr$ 100,00
Comentários Cod. Proc. Civil — 4 vol. — De Placido e Silva 480,00
Normas Juridicas de Contabilidade — De Placido e Silva 150,00
Comentário Cod. Penal — Ribeiro Pontes 130,00
O Divorcio — Erico Maciel Fo. 50,00
Teoria e Prática do Processo Fiscal — Roque Gadelha de Melo 65,00
O suicidio — Napoleão Teixeira 40,00

ROMANCES
Dinheiro Graudo — John dos Passos 45,00
Manhattan Transfer — John dos Passos 45,00
Aventuras de um comunista — John dos Passos 50,00
3 Soldados — John dos Passos 50,00
Paralelo 42 — John dos Passos 25,00
1919 — John dos Passos 45,00
Paz de Espirito — Joshua Liebman 30,00
A Esperança — Andre Malraux 30,00

BIOGRAFIA
Augusto dos Anjos — De Castro e silva 25,00

Pedidos para Representações A. S. Lara Ltda. — Rua Senador Dantas, 40 — 5.º — C. Postal, 1263 — Rio de Janeiro. Acompanhado de vale postal ou cheque pagavel no Rio de Janeiro.

ATENÇAO

NOTICIA DE ULTIMA HORA

A Sapataria D. Bosco, avisa que vai queimar todo o seu grande estoque, tudo a menos do custo, para mudança de ramo de negócio. Avisa que não aceita proposta para vender lotes. A começar de 5 de maio.

Rua Presidente Bandeira, 412
ALECRIM — NATAL

DR. RAIMUNDO NUNES
OLHOS, OUVIDOS, NARIZ E GARGANTA
CONSULTORIO: Av. Rio Branco, 623-1.º andar
Horario — De 10 ás 11 e 15 ás 17 horas
Residencia — Av. Floriano Peixóto, 293 — Fone — 2852
NATAL — RIO GRANDE DO NORTE

ATENÇAO, MUITA ATENÇAO

A "LOJA DE LIVROS" de Henrique Santana, festejará durante o mês de Maio seu 10.º aniversário de fundação; dando um desconto de 10% sobre suas vendas a todas as pessoas que distinguirem com sua preferencia. Portanto, esquecer de visitar a sua "LOJA DE LIVROS" é esquecer de ganhar dinheiro.

218 — RUA DR. BARATA, 218 — FONE 1628

Irmandade de São João Batista

ASSEMBLEIA GERAL

O Provedor da Veneravel Irmandade de São João Batista, convoca os Irmãos, para uma Sessão de ASSEMBLEIA GERAL, no dia 11 do corrente, ás 14 horas, na Igreja do Rosario, para de acôrdo com o Compromisso, ser procedida a eleição das novas dignidades que vão dirigir a Irmandade no ano social de 1952/53.

a) João Batista dos Santos.
Provedor.

GELADEIRA
"FRIGIDAIRE"
VENDE A
IMPORTADORA SEVERINO ALVES BILA
Facilitando o pagamento
RUA SILVA JARDIM, 86 — NATAL

Pelos melhores preços V. S. poderá efetuar a sua compra de ferragens, vidros, louças, cutelarias, etc., procurando a
CASA DO PAULINO
— DE —
Paulino & Cia. Ltda.
Rua Dr. Barata, 199 — Natal — End. Teleg. PAULINO

Casa Bancária Norte Riograndense S/A
Rua Frei Miguelinho 109 (Edificio Próprio)
DEPOSITOS — COBRANÇAS — OUTROS SERVIÇOS BANCARIOS

	MOVIMENTO GERAL (Soma escritural de Ativo e Passivo)
DEZEMBRO DE 1949	Cr$ 48.754.423,80
DEZEMBRO DE 1950	Cr$ 58.467.511,50
DEZEMBRO DE 1951	Cr$ 83.791.407,50

LEITURA PR... NA LOMBADA

PERDIDOS E ACHADOS
Troca de guarda-chuvas
A pessoa que domingo ultimo, no Mercado da Cidade, por questão de engano, levou trocado um guarda-chuva com as iniciais F.M., pede-se a fineza de ir destoca-lo á Rua Princeza Izabel, 506, afim de receber de volta o outro com as iniciais L. A.F.

ARMAZEM NATAL
Grandes estoques de Estivas, Molhados e Cereais. Sortimento completo de bebidas nacionais e estrangeiras
Vendas em grôsso e a varejo Entrega á domicilio.
AVENIDA RIO BRANCO 565 — TELEFONE 7310

TORNEIO DOS CAMPEÕES DO NORTE

America, um candidato sem pretenções

— Em sua reportagem sobre o Torneio dos Campeões do Norte, ao focalizar as possibilidades dos 8 concorrentes, o sr. Helio Pinto, no O DIARIO DE PERNAMBUCO de 11 do corrente, assim se expressou sobre o America, desta capital:

"America — candidato sem pretensões

O campeão do Rio Grande do Norte não chega a ser um candidato forte ao titulo máximo. Poderá vencer o seu primeiro compromisso, contra o Confiança, na rodada inaugural do torneio. Mas topará em seguida com o Clube Náutico Capibaribe, por onde dificilmente passará. Assim, teremos os rubros potiguares com pretensões limitadas. Instruidos por um treinador competente como Alvaro Barbosa, poderão atravessar o primeiro obstáculo, mas o seguinte adversário aparece

(Conclui na 4a. página)

AVISO
DR. ETELVINO CUNHA avisa aos seus clientes e amigos que transferiu o seu consultório médico para a rua General Osorio, n.º 163, na cidade-alta, onde continuará á disposição dos mesmos, das 15 horas em diante. Fone: 19-82.

Tudo da melhor qualidade
Radios de todos os modelos — Maquinas de escrever Remington Standard e Portateis — Maquinas fotograficas — Filmes — Papeis e chapas — Acessorios para bilhar — Arquivos e ficharios de aço — Amplificadores e acessorios — Refrigeradores — Liquificadores — Patins e rolamentos SKF.
Eletrolas e Pick-Ups, etc., etc.
VENDE, AOS MELHORES PREÇOS
Fone 1104 Sergio Severo Nizia Floresta, 101

Dia Liturgico

HOJE
SANTO ESTANISLAU
— Oitava de São José —

Bispo de Cracovia, foi assassinado pelo Boleslau, dentro da Igreja de São Miguel por ter censurado com franqueza o mau procedimento do rei. Este Santo é o Padroeiro da Polonia.

AMANHA
Aparição de São Miguel
ARCANJO
MISSA

Branco, Missa própria 2a oração da Santa Cruz, Crêdo, Prefácio da Cruz.

AGUA INGLESA GRANADO
TÔNICA-APERITIVA
NAS CONVALESCENÇAS

Humberto Gonçalves Bezerra
Cirurgião Dentista
Edificio Magaly — Av. Rio Branco 561 — 1o Andar — telef. 21-92 — Expediente 11 as 18 horas
A noite mediante ajuste previo.

PRODUTOS "CIL"
CIA. QUIMICA INDUSTRIAL "C I L S/A"
Tintas para todos os fins e seus derivados das conhecidissimas marcas "WALKIRIA", "PREDIAL", "COMBATE", "BETONOL", "NEOLIN", etc.
DISTRIBUIDRES PARA TODO O ESTADO DO RIO GRANDE DO NORTE:
SANTOS & CIA. LTDA.
AVENIDA TAVARES DE LIRA, 91 95
SECÇÃO DE TINTAS
RUA NIZIA FLORESTA N. 87 NATAL
Aceitamos distribuidores para as praças do interior ainda disponiveis

FRAQUEZA EM GERAL
VINHO CREOSOTADO
(Silveira)

ALUGA-SE UMA CASA
Recem-construida, com pavimento superior, no Tirol á Rua Alberto Maranhão, 920. A tratar á Av. Rio Branco, 707 — Telefone — 1939

ESTA NA HORA!...
Quer possuir sua Casinha?...
Fale com Apolônio, Av Deodoro n. 280, escolha o que lhe agradar, na Vila "S. Francisco."

Impurezas do Sangue?
ELIXIR DE NOGUEIRA
Aux. Trat. Sífilis

Efemérides Estaduais

MAIO — 7

1688 — Agostinho Cesar de Andrade, por patente real é nomeado capitão mor do Rio Grande do Norte

1770 — O Senado da Camara passa a funcionar no pavimento superior da casa da vila

1919 — Criação do Grupo Escolar [illegible] de Ceará-mirim

1941 — Falecimento do poeta José Gonçalves Neto

CAFE' RIO GRANDE
O proprietario do Café Rio Grande, avisa a sua distinta freguezia, que continue colecionando os saquinhos vasios. — Cada 10 saquinhos terá direito a valiosos premios. — Junte 10 sacos vasios de Café Rio Grande e vá ao Moinho Potiguar, a Rua Dr. Barata, 1410 e informe-se das grandes vantagens que lhe oferece o PURO E SABOROSO CAFE' RIO GRANDE.

Saudação ao Trabalhador

DISCURSO PRONUNCIADO PELO NOSSO COMPANHEIRO DE REDAÇÃO JOSE' NAZARENO MOREIRA DE AGUIAR NA SESSÃO REALIZADA NO TEATRO CARLOS GOMES NO DIA 1.º DE MAIO CORRENTE.

Atendendo á solicitação dos que promovem estas festas comemorativas do Dia do Trabalho, aqui me acho meus caros companheiros, para vos dirigir a palavra, em nome dos trabalhadores potiguares

A muitos poderá surprender a minha presença nesta tribuna para falar em nome da classe. Mas isto se justifica, pois trabalhador somos todos nós, embora hierarquicamente separados como empregado e empregador, patrões e operários.

Temos, na grande oficina do universo, o trabalho intelectual e o fisico. No conjunto das realizações humanas, porem, o nosso esforço comum se confunde e alicerça o progresso de nossa estremecida Pátria. Das atividades honestas e bem inten-

Labim/UFRN

Jogam esta noite em Natal, o C. R. Flamengo x Santa Cruz F. C.

Em ação todos os titulares rubro-negros—Uma grande equipe lançará o esquadrão tricolor — Promete sensação o cotejo entre cariocas e potiguares — Como formarão as equipes

Dentro de mais algumas horas a cidade estará vivendo momento de intensa vibração, quando se defrontarem em Juvenal Lamartine, as equipes do Clube de Regatas do Flamengo, tri-campeão do Distrito Federal e do Santa Cruz F. C., desta capital.

Um jogo que se auspicia dos mais interessantes e promete muita movitação. Duas esquadras que se apresentarão com um bom número de valores consagrados no soccer nacional e mesmo, sul-americano. O rubro-negro, por exemplo, trás até nós, um quadro folheado de ases, tais como Garcia. Benitez e Bria, antigos integrantes da seleção do Paraguai; Biguá, o veterano médio dos selecionados brasileiros; Joel, o melhor extrema do Rio; Dequinha, nosso velho conhecido, além de Rubens, o paulista que abafou no "mengo", chegando à conquista do Pan-americano em Santiago, no mês passado. O Santa Cruz, por seu turno, apresentar-se-á com alguns reforços, para melhor resistir ao poderio da equipe visitante. Além de seus efetivos Gordo, Ramalho, Amauri e Miranda, o tricolor alinhará valores de classe como Nildo, Tico, Jorginho e Tidão, integrantes do ultimo selecionado norte-rio-grandense.

Será uma luta das mais movimentadas e empolgantes e, tudo indica que esta noite, o estadio da FND receberá um dos maiores públicos já registrados em Natal, mesmo porque, vai jogar o "mais querido do Brasil".

O Flamengo, como se sabe, jogará completo, enquanto os potiguares apresentar-se-ão reforçados. Difícil um prognostico, embora reconheçamos o favoritismo patente dos cariocas todavia, o futebol tem muitos imprevistos...

Para a grande batalha de logo mais, potiguares e metropolitanos, deverão alinhar as seguintes equipes:

SANTA CRUZ

Gordo

Ramalho e Nildo

Zeca Amauri e Tico

Miranda — Jorginho — Tidão — Abel e Paulo Isidoro

FLAMENGO

Garcia

Biguá e Pavão

Bria — Dequinha e Jordan

Joel — Rubens — Hugo Ninho — Benitez e Esquerdinha



Cinco rubro-negros reunidos. São êles: Joel — Hermes — Aloisio — Rubens e Esquerdinha. Destes, apenas Hermes e Aloisio não jogarão em Natal.



Gordo, arqueiro tricolor que estará em ação contra o Flamengo.

Indicador Profissional

ADVOGADOS

ANTONIO TOSCANO CAVALCANTI
ADVOGADO
Escritório: Rua Acre, 55 — 5.º andar — sala 507
FONE: 43-1396
Residência, Rua Hilário de Gouvêa, 88-ap. 302
FONE: 37-4662
RIO DE JANEIRO

VICENTE DE SOUZA
Advogado
Escritorio e residencia: Rua Fonseca e Silva, 1105 — Fone: 23-64 — Alecrim Natal.

OTTO GUERRA
JOSÉ GUARÁ
ADVOGADOS
Escritório: Rua Dr. Barata, 108 — 1.º andar
FONE — 1434

JOSE' ARNAUD
JOSE' WILSON
ADVOGADOS
Escritorio — Av. Duque de Caxias, 127 — 1.º — Fone 2332
Expediente — 15 às 17 horas
Res. — Av. Hermes da Fonsêca, 628 — Fone 1665

MEDICOS

DR. ALVARO VIEIRA
Chefe de Clinica cirurgica do Hospital Miguel Couto
CIRURGIA GERAL — DOENÇAS DE SENHORAS
ELETRICIDADE MEDICA
Consultório: — Av. Duque de Caxias, 198 (Terreo)
Horário: Manhã — 9 às 12 : Tarde — 15 às 18 horas
Fone: 72-84
Residência: Avenida Getúlio Vargas, 704 — Fone: 14-23

Clinica de senhoras
DR. ETELVINO CUNHA
ESPECIALISTA
Curso de aperfeiçoamento no Rio de Janeiro e São Paulo
DOENÇAS DE SENHORAS — PARTOS
Ondas ultra-curtas, bisturi elétrico, eletro-coagulação, etc.
CANCER — TUMORES
Consultas: das 15 horas em diante exceto aos sábados
Consultorio: Rua General Osorio, 163 — Fone 10-28
Residência: Rua Joaquim Manoel, 590 — Fone 14-95
Petropolis—Natal

DR. SEVERINO LOPES
DOENÇAS MENTAIS E NERVOSAS
(Ex-interno por concurso da Clinica Neurológica da Faculdade de Medicina da Universidade da Bahia e do Hospital Juliano Moreira — Serviço de Assistência a Psicopatas da Bahia)
(Medico Assistente do Hospital de Alienados de Natal)
Consultas — Provisoriamente em sua residencia — Rua dos Paianazes, 1378 — Antiga Av. 10 — Alecrim —
Das 15 horas ás 18 — Diariamente

DR. EUCLIDES FERNANDES GURJÃO
CLINICA GERAL
Das 15 horas em diante
Residencia — Rua Ana Neri, 339
Consultorio — Rua Princeza Izabel — Edificio Cruzeiro — Fone 2392

DR. JOAQUIM LUZ
PARTOS — DOENÇAS DE SENHORAS
ESPECIALISTA
Ondas curtas, eletro-coagulação — Bisturi elétrico
Consultas das 14 horas em diante
Consultório — Rua Ulisses Caldas, 82-1.º andar
Residência — Avenida Prudente de Morais, 630

DR. HERMANCE PAIVA
CLINICA MEDICA — VIAS URINARIAS
Consultorio, Rio Branco, 189-1.º — Fone 2477
Residência: General Ozorio, 246
Horário: 15 ás 18 horas
NATAL — Rio G. do Norte

DR. ITALO CARVALHO
OUVIDOS — NARIZ — GARGANTA
OTO-RINO-LARICOLOGISTA DO HOSPITAL "MIGUEL COUTO"
Ex-Interno do Hospital Santa Izabel (Bahia) Serviço do Prof. dr. Carlos Féra
CONSULTORIO:
Av. Rio Branco, 596 — 1.º andar — Sala 7
Das 14 — 17 horas
Res. Av. Rio Branco, 874 — Fone 2380

DR. J. A. DE BARROS LIMA
Ex-Interno da Clinica Médica da Fac. Nac. de Medicina e do Pronto Socorro do Rio de Janeiro
CORAÇÃO — VASOS — APARELHO DIGESTIVO
TUBAGEM DUODENAL — REUMATOLOGIA — GLANDULAS ENDOCRINAS
CONSULTORIO—Av. Rio Branco, 663 — Salas 3/4
às terças, quartas e sextas feiras, das 14 às 18 horas
RESIDENCIA — Fone, 1105 — Ramal 166

CLINICA DE CRIANÇAS
— DO —
DR. FERNANDO MEDEIROS
PUERICULTURA — PEDIATRIA
Consultorio e residencia: Presidente Quaresma, 353 — Alecrim — Fone 1693
Consultas: 10 ás 11 e 15 ás 18 horas

DR. HERIBERTO F. BEZERRA
Doenças de crianças
Pediatra e Puericultor da "Maternidade Januario Cicco"
Ex-interno do Hospital das Clinicas da Universidade da Bahia—(Clinica Pediatrica Médica e Higiene Infantil do Prof. Hosannah de Oliveira)
Consultorio — Rua Ulisses Caldas, 86-1.º andar—Fone 1902 — Das 14 ás 17 horas
Residencia — Rua Mossoró, 521 — Fone 1674

DR. OLAVO MEDEIROS
Doenças da pele e sífilis
Chefe da clinica dermatológica do Hospital "Miguel Couto"
Consultório: — Rua Ulisses Caldas, 86-1.º andar
Das 15 horas em diante
Residência: Avenida Campos Sales, 621 — Telefone 17-64

DR. OLAVO MONTENEGRO
DOENÇAS DA NUTRIÇÃO, GLANDULAS ENDOCRINAS
(Obesidade, Magresa, Nervosismo, Diabetes, Reumatismo)
METABOLISMO BASICO
CLINICO DE ADULTOS E CRIANÇAS
Consultório: Cel. Bonifácio, 222 — Telef. 10-82
Residência: Avenida Deodoro, 696 — Telef. 18-58
— NATAL —

DOENÇAS NERVOSAS E MENTAIS
DR. OTTO JULIO MARINHO
DIARIAMENTE DAS 15 AS 17 HORAS
CONSULTORIO:
AV. RIO BRANCO, 589 — 1.º ANDAR

DR. PAULO SOBRAL
DA MATERNIDADE JANUARIO CICCO
Ondas curtas — Eletro-coagulação e Bisturi Elétrico
Partos e Doenças de Senhoras
Consultório: Praça João Maria, 74 — Residência: Av. Prud. de Morais, 743
Consultas de 9,30 às 11,30 e das 14 às 17 horas
Natal — Rio Grande do Norte

DR. RICARDO BARRETO
Diretor do Hospital de Alienados
DOENÇAS MENTAIS E NERVOSAS
Consultório: Rua Dr. Barata, 210-1.º — Fone 11-20
Residência: Av. Deodoro, 638 — Telefone 13-51

DR. PEDRO SEGUNDO
ESPECIALISTA
VIAS URINARIAS — PROTOLOGIA E SIFILIS
Cura Radical das hemorroidas, varizes e hidroceles, sem operação e sem dor. Doença da uretra, prostata, vesicula, seminais: bexiga e rins. Tratamento rápido das uretrites agudas e crônicas e suas complicações. Perturbações. Uretroscopia
Galvano Cauterio
Das 15 horas em diante
Consultorio: Edifício "Nova Aurora", Rua Dr. Barata, 241-1.º andar, Residência: Rua Apodi, 377. Fone 13-60

DR. TEODULO AVELINO
DOENÇAS INTERNAS
Especialmente
CORAÇÃO E VASOS
Electrocardiografia
Consultas das 14½ em diante
Residência: Av. Prudente Morais, 672 — Fone: 17-21
Consultório: Edificio Aureliano, sala 103

DR. VICENTE MONTEROSSO
Ex-Ginecologista e Obstêtra do H. C. Aér do Rio de Janeiro
Ex-Chefe de Equipeda Maternidade Clara Basbaum do Rio de Janeiro
Cirurgia — Doenças das Senhoras—Partos sob Analgesia
CONSULTAS — 2as. e 4as. Feiras, das 14 ás 18 horas — Sabados, das 9 ás 11 30 horas
Av. Rio Branco, 683 — 1.º andar — Sala 3

DR. TRAVASSOS SARINHO
CIRURGIA GERAL
Consultório: EDIFICIO MOSSORO'
Residência: Rua Manoel Dantas, 477 — Fone: 14-18

HOJE **REX** HOJE
Matinée ás 15 30 e Soirée ás 20 horas
MARGUERITE CHAMPMAN — WALTER BRENNAN em
A grande promessa
Uma grande producão da RKO. Ultima exibição.

HOJE **São Luis** HOJE
Sessões de 15 30 e 20 Horas
INGRAND BERGMAM em
STROMBOLI

São Pedro — Hoje
Sessões as 20 horas
JAMES STEWART — MARGARET SULLAVAN em
Tempestade d'alma

POMADA MINANCORA
NUNCA EXISTIU IGUAL
PARA FERIDAS, ECZEMAS, INFLAMAÇÕES, COCEIRAS, FRIEIRAS, ESPINHAS, ETC.

Hoje em Recife o primeiro jogo do America

Frente ao campeão de Sergipe—Como formará o quadro rubro

Esta noite, no Recife, o America desta capital, fará a sua estreia no Torneio dos Campeões do Norte. Será adversário do quadro rubro, o onze do Confiança F. C. da capital sergipana. Um caso de vitoria de nossos representantes, voltarão campeões totalizando seis pontos a lutar em ponchos pernambucanas, no dia 14, contra o Náutico, promotor do certame. Perdendo a batalha de logo mais, os americanos retornarão ainda. Para o jogo de estreia, os

LEIA A ORDEM e verifique se você não esta ignorando diariamente alguma coisa para o bem do seu espirito.

Futebol na Europa em 1951

Resultados de todas as pelejas Internacionais — Os primeiros citados, são locais

ELEIÇÃO NO CLUBE DOS COMERCIARIOS

No sabado passado teve lugar a primeira apuração do concurso para escolha da RAINHA DO COMERCIO, promovido pelo CLUBE DO COMERCIARIO.

O concurso vem despertando o mais vivo entusiasmo, quer na classe comercial como no seio do comercio, já existindo firmas que estão patrocinando, como acontece no sul do país suas auxiliares.

Na primeira apuração saiu vitoriosa a senhorita CERISE ALVES, auxiliar da firma A. [illegible] & Cia., seguida das senhoritas REJANE CAVALCANTI BARROS, da "A Cinderela" e JURANDIR MESQUITA da Armazem P. [illegible].

A [illegible] primeiro lugar Cr$ 10 000,00, 2.º lugar e 3.º Cr$ 5 000,00 cada. Tudo indica, entretanto, que outros brindes serão oferecidos

LUXEMBURGO

CAMPEÃO — JEUNESSE ESCH

Belgica B x Luxemburgo — 3 x 2

Suiço x Luxemburgo — 4 x 3

Luxemburgo x Finlandia — 3 x 0

Belgica B x Luxemburgo — 2 x 0

NORUEGA

CAMPEAO — DRIKSTAD

Finlandia x Noruega — [illegible] x 2

Noruega x [illegible] — [illegible] x 0

[illegible] x [illegible]

[illegible] x [illegible]

NOSSAS OFICINAS ESTAO APARELHADAS COM MAQUINAS MODERNAS PARA A confecção de quaisquer serviços graficos e de PAUTAÇÃO NOSSOS PREÇOS DESAFIAM COMPETIDORES

SANGUENOL
Contem excelentes elementos tonicos:- Fosforo, Caicio, Arsenato de Vanadato de Sódio, etc
OS PALIDOS, DEPAUPERADOS, ESGOTADOS, ANEMICOS, MAES QUE CRIAM MAGROS, CRIANÇAS RAQUITICAS
RECEBERAO A TONIFICAÇÃO GERAL DO ORGANISMO COM O
SANGUENOL

Convocados os cariocas



Cuidado com o estômago!



Seja [illegible] na comida [illegible] muito, tempero ou [illegible] qualidade dos [illegible] grande numero de [illegible] sofrem do estomago, tem indigestões, azia, bilis, [illegible] não [illegible] bem [illegible]

PILULAS DO ABBADE MOSS
[illegible] ESTOMAGO [illegible] digestão, [illegible] e bi[illegible] inteiores e nos rins resultados [illegible] enfermidades do APARELHO DIGESTIVO [illegible] Fígado, Intestinos, Lig[illegible] pela [illegible] publica

LEITURA PROIBIDA NA LOMBADA — MUTILADO

Labim/UFRN

Serviços Funerários

Migrações Internas

OTTO GUERRA

Como se processa a mobilidade territorial do povo brasileiro?

Eis um estudo muito curioso e do qual vimos agôra apontamentos interessantes, divulgados pela autorisada revista "Conjuntura Economica", em seu numero de abril deste ano.

O estudo assinala e lamenta que "o fenomeno só é conhecido qualitativamente e em pouca profundidade".

Ha dados que enchem de surpresa, ao lado de outros que apenas vêm confirmar o que já se sabia, de um modo geral, embora sem dados numericos. Desta ultima especie é a verificação de que no Distrito Federal grande parte da população nao é dali, tendo chegado de outros pontos. Ao todo, 410 mil brasileiros de outros Estados, segundo o censo de 1950. Pela Hospedaria de Imigrantes da capital paulista passaram, em 10 anos, 700 mil trabalhadores nacionais de outros Estados.

Verifica-se, porêm, que os maiores fornecedores de mão de obra para S. Paulo não são os nordestinos, mas os bahianos e mineiros. Quer dizer, as areas maiores de "repulsão demográfica" no pais estão na região Leste (Minas, Bahia, Estado do Rio) e não no Nordeste. Curiosamente, esse estudo mostra que os 3 Estados do Nordeste mais castigados pelas sêcas (o estudo é anterior à ultima sêca) apresentam os menores coeficientes de emigração, inferiores, mesmo, à media nacional.

Reconhece o estudo que a seca de 1951 agravou o problema. Assim é que em Alagoas, segundo dados de 1951, o coeficiente de emigração, deu como resultado que de cada cem habitantes, 2 emigraram para S. Paulo.

E as emigrações atuais não se fazem apenas de individuos, tomados isoladamente, mas de familias, as chamadas "matrizes demográficas". A criação desses "vasios insubstituiveis" trará suas repercussões na vida economica dos Estados de onde sairam.

MÊS DE MAIO

Hoje, com o mesmo e entusiastico brilhantismo das noites anteriores, terão prosseguimento, nos templos católicos desta capital, os atos piedosos em honra da Virgem Maria, a quem é dedicado o mês de Maio, todos os anos.

Temos em nossas mãos os nomes dos noiteiros de hoje em algumas igrejas e capelas.

Na Catedral Metropolitana de N. Sa. da Apresentação, paraninfam a noite os Snr. Dr. Francisco Ivo Cavalcanti, Dr. José Ivo Cavalcanti e snr. José Reis. Na capela do Patronato da Medalha Milagrosa os noiteiros de hoje são: Olindina Coeli Paulo de Tarso e Armando Pereira Fernandes. As saras. Belita Ferreira de Souza, Marilda Ferreira de Souza e Anita Ferreira de Souza encarregaram-se da noite de hoje. Na Paroquia de N. Sa. das Graças e Sta. Teresinha, os snrs. Major Anibal Gurgel Amaral e snr. Manoel Gurgel do Amaral são os noiteiros de hoje.

Financiamento...

(Conclusão da 1a. pagina)

28/30 milimetros, observando-se para os diversos tipos da mesma classe os ágios e deságios constantes da tabela aprovada.

Quanto aos emprestimos, contratados ao prazo de seis meses, prorrogavel por igual periodo, irão até 80% daquele preço de Cr$ 255,00 para o tipo 5.

Foi assinado, há poucos dias, contrato entre o Banco do Brasil e o Ministerio da Fazenda, para financiamento da safra de algodão de 1952-53. Dando execução imediata ao que ficou ali estabelecido, o presidente daquele maior instituto de crédito, sr. Ricardo Jafet, fêz expedir às agências do Banco do Brasil situadas no Estado de São Paulo, autorização para que realizem operações de financiamento de algodão em caroço, direta e exclusivamente a produtores, com a garantia do penhor mercantil do produto entregue a "maquinista" para ser beneficiado.

Os emprestimos serão feitos na base de Cr$ 55,00 por arroba de algodão em caroço, para o tipo 5 básico: Cr$ 38.00 para o tipo 4 e meio Cr$ 52,00 para o tipo 5/6; Cr$ 49.00 para o tipo 6; e Cr$ 446.00 para o tipo 6/7, mediante os juros de nove por cento ao ano, comissão de um quarto por cento e prazo de noventa dias.

Entre as condições gerais estabelecidas pela administração do Banco do Brasil para a realização de tais operações, figura a exigencia de ser o algodão de produção do preponderante, bem assim a prévia ou concomitante liquidação de débito na Carteira de Crédito Agricola e Industrial, se o produtor tiver recebido, para a sua cultura de algodão, financiamento daquele órgão.

A Secretaria de Agricultura do Estado de São Paulo comprometeu-se com o sr. Ricardo Jafet a cooperar na bôa execução do financiamento, pondo à disposição do Banco do Brasil os seus colaboradores e fiscais, em condições de classificar os lotes de algodão na entrada das máquinas e fiscalizá-los enquanto nelas permanecerem, assegurando, desde modo, a individualização de cada lote.

Vigia-se interior e litoral do "Sampaio Correia"

Na manhã de hoje viajou ao interior do Estado o engenheiro João Galvão de Medeiros, Diretor da Estrada de Ferro "Sampaio Correia". S. S. que se fez acompanhar de todos os chefes de Divisões, inspecionará a linha Natal-Oscar Nelson, ramal de Ita-retama a Afonso Bezerra, visitando, tambem, os serviços de construção para São Rafael e Macau.

Páscoa dos alunos do Colégio Estadual

No próximo sábado na Catedral, realizar-se-á ás 6,30 da manhã, a tradicional Páscoa dos alunos do velho Ateneu. Secção masculina do curso ginasial e dos cursos cientifico e classico em suas respectivas secções masculina e feminina.

O oficiante será o Revmo. Mons. João da Matha Paiva e a parte coral está sob a direção do Seminário S. Pedro.

Após a cerimonia religiosa será oferecido um café na Confederação Católica e ás 8,30 horas, haverá projeção de um interessante filme no Cinema Rex.

A's 14 horas no estadio Juvenal Lamartine será disputada uma partida de futebol entre as equipes do referido Colégio para conquista da taça "Cortume S. Francisco".

DIA MUNDIAL DO CONGREGADO MARIANO

Domingo próximo, dia 11 do corrente, marca a celebração do dia Mundial do Congregado Mariano, instituido para homenagear as Congregações Marianas, no mês de Maio dedicado à Santissima Virgem Maria. Nesta Capital a data será condignamente celebrada.

O Problema na Camara dos Vereadores

Diariamente, encontramos pelas ruas da cidade enterros a mão, quer de crianças, quer de adultos. E como os indigentes em geral moram nos pontos mais afastados do centro, são, justamente, os enterros que demandam grandes caminhadas.

Pensando nestas coisas, os srs. vereadores, em mais de uma legislatura, vêm propondo que a Prefeitura abra crédito especial para a aquisição de um carro funebre.

Realmente, o problema exige uma solução. Tal vez o carro funerario da Prefeitura não seja o ideal. Talvez podesse tambem haver o sistema da carreta, empurrada mesmo a mão, como ha alguns anos víamos numa grande capital como o Recife.

O essencial é que não sejam a mão. O sistema da carreta já amenizaria muito a situação talvez não sendo indicada apenas em lugares de muita areia. Mas assim mesmo sendo de pneus, talvez tivesse um jeito.

Enfim, é mais uma sugestão, que oferecemos a nossos edis, louvando o seu interesse pela bôa solução de um problema da cidade.

DR. JESSE' D. CAVALCANTI

CIRURGIÃO DENTISTA

Consultório e residencia
Av. Deodoro, 433
Fone 1428

Expediente:
Das 14 ás 18 horas — Aos sabados das 8 ás 11 horas

Centro de Imprensa S. A.

Segunda Convocação

A diretoria do Centro de Imprensa S. A. convida os acionistas para a assembléia geral ordinaria a realizar-se na Escola Técnica de Comércio de Natal, à Avenida Junqueira Aires, 398, às 20 horas do dia 15 do corrente em 2.ª convocação, para ouvir a leitura do relatório, deliberar sôbre o balanço, conta de lucros e perdas e parecer do Conselho Fiscal e resolver outros assuntos de interesse social.

Natal, 5 de Maio de 1952.

Olimpio Procopio de Moura — Diretor-Presidente.

Yolando Cocentino — Diretor-Gerente.

A ORDEM

NATAL — Quarta-feira, 7 de Maio de 1952

Saudação...

(Conclusão da 2a. página)

na proporção do vigor dos seus braços".

Vemos, assim, meus senhores e minhas senhoras que a Festa do Trabalho é motivo para maior congraçamento entre patrões e operários e de alegria para todos os que, independentemente de classe ou profissão trabalham para ganhar o pão de cada dia. Infelizmente, nem todos os trabalhadores brasileiros têm essa mentalidade, assim como nem todos os patrões possuem essa admiravel compreensão dos seus deveres de que fala o grande Papa da Igreja Católica. Enquanto muitos operários se deixam seduzir pela doutrina do comunismo ateu e totalitario, numerosos patrões pretendem anular essa propaganda subversiva com um salário de fome e uma disciplina férrea para os seus empregados, quando sua atitude deveria ser de caridade para os que não conhecem a luz da verdade, de compreensão para os que erram e de maior assistencia aos que precisam.

Dessa diversidade de atitudes, incoerentes com os principios basicos da ajuda mútua entre o capital e o trabalho, o comunismo procura tirar proveito, desejando, ardentemente, jogar uma classe contra a outra, com a criminosa finalidade de criar ambiente agitado e confuso, clima ideial para os agentes internacionais. E' necessário, portanto, que todos nos unamos, afim de evitarmos lutas estéreis, que somente trazem desarmonia as classes trabalhadoras e produtoras. Urge, tambem, que os tenamos propagandistas dessa salvadora cruzada de esclarecimento contra a doutrina comunista, alertando a todos do perigo iminente, pois os trabalhadores da soberania nacional não dormem. E' indispensavel que o nosso trabalhador não pode ser vitima [illegible] Os exemplos [illegible] da "cortina de ferro" já estão para atestar. O que poderá trazer de benefício um regimem que pretende destruir a religião, arrancar o sentimento de Deus da alma humana? Que escola com a liberdade que deixa o filho, que subtrai o pupilo à vaidade e ao vicio? Que resultado é este, meus senhores que não nos dá a liberdade assegurada pela Constituição para os governantes e os nossos representantes?

Graças a Deus o trabalhador brasileiro tem sagacidade e é cristão [illegible] elegantemente? [illegible] dos [illegible]

levar o descaso em que vivem por culpa dos poderes publicos. O operário patricio tem sentimentos nobres, é religioso, ama a sua familia. Não tem vocação revolucionária nem instinto sanguinário. E' pacifico e trabalhador. Honesto e patriota.

Com o progresso de nossa legislação trabalhista, com o incremento do programa do Governo Federal em dar ao trabalhador a sua casa propria, o salario justo, o descanso semanal, assegurando-lhes, ainda, assistencia medica, social e religiosa, as classes operárias do Brasil saberão honrar o regimen democrático e as nossas tradições de nação livre e soberana.

Garantido em seus direitos, que a lei ampara e defende, compenetrado de sua missão, o trabalhador torna-se verdadeiro esteio da nacionalidade. Não precisará de doutrinador para lhe apontar caminho, nem se deixará enganar com falsas promessas. Seguirá resoluto, sem receios e indecisões, porque está de consciência tranquila pelo dever cumprido.

Meus senhores e minhas senhoras: Neste dia festivo consagrado ao trabalhador, devemos elevar nossos sentimentos de povo cristão e democrata para agradecer Áquele que, na casa de Nazaré, nos deu edificante exemplo do bom operário. Para atestar ás autoridades o nosso respeito á Constituição que nos rege e demonstrar ao mundo civilizado que, no Brasil, a classe trabalhista está unida, na luta pacifica em torno de suas legitimas reivindicações, sem outras ambições sinão as que concorrem para o bem estar da coletividade e o progresso da Nação.

Nos termos supra [illegible] ção do dia [illegible] esta grandeza [illegible] to de Maio nos [illegible]

Saiba o Dia do Trabalho!

Sociedade

(Conclusão da 2a. pagina)

PROMOÇÕES:

Cap. Ferrucio Retumba Carneiro Monteiro — Por ato do Presidente da Republica foi promovido, recentemente, ao posto de Capitão o oficial Ferrucio Retumba Carneiro Monteiro que, atualmente, serve na Cidade de São Borja, Rio Grande do Sul e que é filho do Engenheiro Waldemar Nery Carneiro Monteiro Jautal chefe da Locomoção da E. F. "Sampaio Correia."

Antonio Soares Filho

ADVOGADO
Av. Floriano Peixoto, 612
Fone 17-28

TORNEIO...

(Conclusão da 2a. página)

tambem com possibilidades limitadas. Vamos então aguardar a luta entre America e Confiança para conhecer qual dos dois realmente é o mais forte. O vencedor terá o direito de entrentar o Náutico, dono da festa".

O Náutico, no seu entender, é o favorito absoluto do Torneio.

Regressaram...

(Conclusão da 1a. pagina)

ção foi homenageada pelo engenheiro João Galvão de Medeiros, com um jantar realizado na segunda feira ultima.

Problemas da terra
Coluna do povo por ele mantida

Geraldo JOSE' DE MÉLO

Queremos, hoje, caros leitores, abrir estas colunas [illegible] com a vossa colaboração preciosa e indispensável, bem intencionada e corajosa, defender e expor os interesses e aspirações do povo.

Acreditamos, sempre, que somente pode aliviar os sofrimentos das massas. Será [illegible] denunciando o [illegible] e financeiros através dos [illegible] abusos.

O povo ele mesmo, só, sabe e sente as suas necessidades. Para que se as conheça e de mister ouvi-lo. Escutar-lhe a voz. E ouvir o povo é o que pretendemos, agora.

* * *

Aceitaremos colaborações a que, ordenadamente, daremos publicidade. O homem do campo poderá mostrar os problemas do seu bairro. O habitante das cidades do interior, os camponeses; os lavradores, enviar as suas cartas. A todas será dada a mesma atenção, pois, aqui, estaremos, com a máxima bôa vontade, no proposito de bem ouvir o povo para bem entendê-lo e, com o pensamento voltado para ele, entrar em luta pela concretização dos seus ideais.

CARTAS PARA Geraldo José de Melo
Redação de A ORDEM
Secção PROBLEMAS DA TERRA
Rua Dr. Barata, 314
NATAL

DR PEDRO COÊLHO

DOENÇAS NERVOSAS E MENTAIS

— ELETROCONVULSOTERAPIA —
Ex-interno dos Hospitais de Alienados (Tamarineira) e Curado Picanço do Recife
CONSULTAS
Das 15 às 17 horas
CONSULTORIO
Av. Rio Branco, 561-1.º andar
EDIFICIO MAGALY
RESIDENCIA
Rua Coronel, 434 — Fone 23-28

Atenção

Deseja-se um Agente Vendedor para revistas americanas, cartas socias, subscrições bem como completo sortimento de cartões de cumprimento.

Escreva por via aerea em inglês para

CASSELL PUBLISHERS

SERVICE WESTFIELD NEW JERSEY

U. S. A.

Vida que não é vida

(Conclusão da 1a. pagina)

inferior. E' preciso, portanto, por o Brasil à altura das responsabilidades que o esperam.

CORRIDA INDUSTRIAL

Já se verifica a corrida das indústrias para aqui, apesar de nossa inabilidade em atrai-las. Volta Redonda é um começo promissor e ainda mais impressionante é a experienciada Hidro-eletrica, que deve ser repetida em várias regiões, pois ela significa a recuperação do Nordeste para a indústria.

PROBLEMA DO PROLETARIO

Entretanto o problema do proletariado, afirmou dom Helder que é preciso colaborar na redenção do proletariado para que o proletário tenha seu lugar ao sol, como criatura humana.

A situação, na América do Sul e no Brasil, principalmente do trabalhador rural, é ainda inumana. E' verdadeiramente infra-humana, quanto às condições de trabalho.

Ou examinamos, com vontade de resolvê-lo, o problema do trabalho, ou a solução virá independentemente de nós ou até contra nós.

JOÃO WILSON MENDES MELO

ADVOGADO

Escritorio — Avenida Duque de Caxias 296 — 1.º
Residencia — Av. Rodrigues Alves 775 — NATAL

Jonas Gurgel

Abraçámos, hoje, em nossa redação, o sr. Jonas Gurgel, proprietário e criador no Municipio de Carnaubas onde goza da estima de todos. Na visita que nos fez demorou o sr. Jonas Gurgel em cordial palestra com os que aqui trabalham.

Será designado...

[illegible] o aumento do [illegible] federal. O [illegible] também [illegible] principalmente [illegible] Poppe [illegible] geral [illegible] pessoal [illegible]

Politico de Nisio Floresta

[illegible] Ferreira [illegible] do Sr. [illegible] e Estefânio [illegible] recebeu telegramas [illegible] protesto contra [illegible] Prefeito Senador [illegible] Dantas e pedindo [illegible] vador pela [illegible] [illegible] [illegible]

Labim/UFRN

SALVADOR, 8 — Acidente curioso ocorreu, ontem, no Cinema do [illegible] quando [illegible] ao [illegible] comunicou notando [illegible] do Rio de Janeiro [illegible] Turibulo cheio de brasas. Horas mais tarde o armario pegou fogo atingindo o deputado de inseticida gerando fumaceira.

A ORDEM

Propriedade do Centro de Imprensa S. A.

QUITO, 8 — A aliança democratica Nacional do Equador cujos candidatos à presidencia e vice-presidencia da Republica, Edmundo Gomes e C. Cervalios respectivamente, renunciaram as candidaturas. Decidiu a aliança Democratica indicar novos candidatos.

ANO XVI — RIO GRANDE DO NORTE — NATAL — QUINTA-FEIRA, 8 DE MAIO DE 1952 — Num. 4868

Emprestimos para Açudes

Financiamento para 32 Reservatórios D'agua

Bandeirantes da Selva

A Igreja no Brasil está vigilante — Problemas da Amazonia

RIO, 8 — O vespertino "Tribuna da Imprensa" informa que na semana passada, o jovem bispo auxiliar do Rio de Janeiro, D. Helder Câmara, esteve no Senado e na sala "Joaquim Murtinho" manteve uma longa conferência com o sr. Alvaro Adolfo, do PSD do Pará. O motivo da sua visita ao Monroe era comunicar ao político do norte uma importante decisão tomada pelas mais altas autoridades eclesiásticas do país:

"Senador, os cardeais do Brasil — Dom Jaime e Dom Carlos — impressionados com o seu parecer sôbre o Plano de Valorização da Amazônia, especialmente com a exposição feita sôbre os problemas mais urgentes daquela região, resolveram convocar uma Conferência dos Prelados da Amazônia para junho, a-fim-de estudar uma solução adequada, dentro das possibilidades da Igreja, através do bandeirismo que já vem sendo feito pelos padres missionários do Rio Negro e outras prelazias".

O SACERDOTE NA SELVA

E assim, a Amazônia que tanto tem sido desbravada pela ação civilizadora dos missionários católicos, vai ter redobrado o trabalho de penetração na gleba inumituária. A Conferência de junho convocada pelos cardeais do Brasil, traçará os planos para a conquista amazônica como se fôra uma cruzada de recuperação humana.

[redacted]

Em festas o Marianismo Potiguar

Comemorações do Dia Mundial do Congregado Mariano

No proximo domingo, estará em festas o marianismo potiguar, com a celebração do DIA MUNDIAL DO CONGREGADO MARIANO, estando programadas grades solenidades comemorativas neste Estado e em todo o país.

Nesta capital, as comemorações serão promovidas pela Federação Mariana desta Arquidiocese, com a colaboração dos revmos. vigarios. O programa será iniciado no sábado, com as palavras do Congregado José Nazareno de Aquiar, por ocasião do programa catolico, na Radio Poti. No domingo, ás 7 horas, na Catedral, o exmo. sr. Arcebispo Dom Marcolino Dantas celebrará a missa em ação de graças, fazendo os marianos sua comunhão coletiva. Da santa missa participarão os Escoteiros do Alecrim, que virão de sua séde com a imagem do seu Padroeiro, São Jorge. Depois da missa, haverá um desfile dos marianos até o sua séde social, na av. Junqueira Aires, onde será servido lauto café aos presentes, seguindo-se uma sessão festiva, com numeros de musica.

Como encerramento das festas do Dia Mundial, os marianos assistirão ao exercicio do mês de Maio, na Catedral, cuja noite será dedicada aos mesmos.

— A todas as comemorações, comparecerão os sodalicios marianos das matrizes do Alecrim e Ribeira, e do Colegio Santo Antonio e Seminário de São Pedro.

E' o que ocorre numa Agencia do Banco do Brasil, no Ceará-Devemos ter identica iniciativa

Segundo lemos no brilhante diario catolico "O Nordeste", em Senador Pompeu, a Agencia do Banco do Brasil daquela região cearense já financiou a construção de trinta e dois açudes particulares, fazendo emprestimos no montante de três milhões de cruzeiros.

E de acôrdo com as mesmas fontes novas habilitações se fazem, desejando a citada Agencia completar a centena de açudes financiados.

Sabemos tambem, pelo que lemos no jornal paraibano "A União", que o governo daquele Estado acaba de regulamentar o financiamento de obras que garantam agua no interior, inclusive construção de açudes, sendo creado o Departamento de Aguas Rurais.

Isto é que é preciso. Olhar de frente os problemas, pela iniciativa privada e pela iniciativa oficial. Vale muito mais do que encher o País de Comissões disso e daquilo. Multipliquem-se os açudes no Nordeste, garanta-se o financiamento ao produtor, no momento oportuno, e o mais virá por acréscimo.

Já estamos em idade de compreender estas coisas.

Aliás, a citada Agencia do Banco do Brasil de Senador Pompeu, segundo a mesma noticia, publicada no "Nordeste" de 22 de abril, está concedendo emprestimos aos agricultores até o limite de seis milhões de cruzeiros, concorrendo para o incremento da produção rural no Estado.

LEIA A ORDEM e verifique se você não esta lucrando diariamente alguma coisa para o bem do seu espirito.

Semana de Augusto Severo

Aeronautica, Exercito e Marinha participarão das homenagens ao Martir da Aviação

A Comissão organizadora das comemorações à memoria de Augusto Severo, está intensificando os preparativos para que o programa a ser cumprido se revista de maior brilhantismo.

Cabe assinalar que tanto a Aeronautica, como o Exercito e a Marinha terão participação condigna nas festividades civicas que, durante uma semana, se realizarão nesta Capital.

Tambem a Policia Militar e a Associação de Escoteiros têm parte saliente nas comemorações.

O Departamento de Educação, o Instituto Historico, A Sociedade de Cultura Musical, a Academia Norteriograndense de Letras e a Academia Feminina de Letras e outras entidades culturais, acham-se integradas no programa comemorativo, que este ano, por motivo do cinquentenario da morte do inventor do Pax terão cunho de consagração nacional.

Figuras ilustres da Aeronautica, especialmente, convidadas estarão presentes. A aviação civil estará representada pelos Aero Clubes do Recife, Campina Grande, João Pessoa, Natal, Mossoró e Fortaleza, realizando no 17 uma gigantesca revoada por ocasião da inauguração do busto de Augusto Severo em frente a séde do Aero Clube do R. G. do Norte e que marcará o encerramento das homenagens ao insigne brasileiro que serão iniciadas na proximo segunda-feira.

Importante Companhia de Aviação em Natal

A "Varig" operará entre nós — Presença de altos funcionários — Um jubileu bem comemorado

Dentre as grandes companhias de aviação que operam no Brasil, ocupa lugar de destaque, sem duvida nenhuma, a importante empresa gaucha, "Viação Aerea Riograndense", mais conhecido como "Varig".

Agóra, ela vai estender suas atividades até nós, por intermedio da Aero Geral, de cujos serviços de manutenção já está se ocupando, inclusive cobertura de vôos.

Encontram-se em Natal os srs. Artur Portofé, Humberto Nogueira, Apolonio Pinto e Eloy dos Santos, altos funcionários da empresa, os quais na companhia do sr. Evaldo Maia, agente da Aero Geral, nos deram o prazer de sua visita.

Em cordial palestra, vimos a saber que a "Varig" completou este ano suas bôdas de prata, 25 anos de grandes serviços prestados à Nação.

A principios, a "Varig" ligava apenas a cidade do Rio Grande à capital gaucha. Mas o seu desenvolvimento levou-a à expansão atual, estende-se mais e mais, graças ao seu patrimonio economico e moral, o raio de sua ação.

O primeiro aparelho adquirido pela "Varig" foi o "Atlantico" um hidro-aviao "Dornier Wall" para 14 passageiros, do tipo bote voador tendo marcado para o dia 2 de fevereiro de 1927 o seu primeiro vôo sobre a aprasivel Lagoa dos Patos.

Atualmente, quando se celebra o jubileu da Varig, é justo e curioso que se registre o trabalho daqueles pioneiros. O aparelho da "Varig" que inaugurou os caminhos aereos comerciais brasileiros tinha o prefixo PP AAA e sua primeira viagem ficou conhecida como o "Vôo da Lagoa", por haver êle percorrido a Lagoa dos Patos em toda a sua extensão. A Aero Geral da "Varig" está atualmente entregue ao Sr. Ruben Martin Berta um dos fundadores da Companhia.



Agamenon Magalhães

Mecanização dos Serviços de Contabilidade da "Sampaio Correia"

Importante melhoramento introduzido pela atual administração

O engenheiro João Galvão de Medeiros, diretor da Estrada de Ferro "Sampaio Correia", acaba de adquirir um modernissimo conjunto de maquinas para mecanização dos serviços da Secção de Contabilidade daquela Ferrovia.

Essas máquinas, que já estão sendo instaladas, representam importante melhoramento ora introduzido naquela Secção, modernizando-a, a exemplo do que vem sendo feito em outras repartição federais. Com a mecanização serão simplificados vários serviços que, anteriormente, eram feitos com acentuada demora e com grande numero de pessoal, além de não oferecer a segurança que apresentam os mesmos quando, mecanicamente feitos.

O Diretor daquela Estrada já determinou providencias no sentido de ser estudada a mecanização do Serviço de Pessoal e Serviço de Material, dado o resultado obtido com a mecanização dos serviços da Secção de Contabilidade.

Sabemos que as classes conservadoras locais vão homenagear o sr. Teofilo Batista de Carvalho gerente do Banco do Brasil, agencia de Natal.

Constara a referida homenagem dum banquete de 300 talheres, encontrando-se as listas de adesão em poder do sr. Teodorico Bezerra.

Arranje novos assinantes para A ORDEM. Do contrário, o sr. ou a sra. não são amigos da imprensa católica de nossa terra.

Departamento de Agricultura

CONVITE PARA REUNIAO

O Departamento de Agricultura comunica aos interessados na produção e comércio de fibras de agave que, tendo o orgão executor da classificação dessa fibra recebido do Serviço de Economia Rural do Ministério da Agricultura, um projeto de decreto sobre as especificações para classificação do agave, deseja familiarisar os interessados com ese projeto e, ao mesmo tempo, colher sugestões uteis que possam figurar na futura regulamentação.

Para esse fim, convocou uma reunião de todos os interessados no assunto a ser realizada no dia 9 do corrente, as 10 horas, no Departamento de Agricultura.

"Roteiros da Zona Oeste"

Encontra-se a venda em todas as livrarias de Natal o livro "Roteiros da Zona Oeste" de autoria do professor N. Nonato e que foi editado pelo Pongetti do Rio.

Trabalharam para uma tréguana Coréia

Centro de Imprensa S. A.

Segunda Convocação

A diretoria do Centro de Imprensa S. A. convida os acionistas para a assembléia geral ordinaria a realizar-se na Escola Técnica de Comércio de Natal, à Avenida Junqueira Aires, 398, às 20 horas do dia 15 do corrente em 2.ª convocação, para ouvir a leitura do relatório, deliberar sôbre o balanço, conta de lucros e perdas e parecer do Conselho Fiscal e resolver outros assuntos de interesse social.

Natal, 5 de Maio de 1952

Olimpio Procopio de Moura - Diretor-Presidente.

Yolando Cocentino — Diretor-Gerente

LONDRES, 8 — O Ministro Anthony Eden declarou na Câmara dos Comuns que as Nações Unidas fizeram tudo o que podiam nas negociações para uma tregua na Coréia. Salientou, entretanto, que os aliados estão dispostos a continuar as negociações com os comunistas.

Vice-Prefeito Jorge Pinto

Em companhia do professor R. Nonato esteve, hoje, em nossa redação o sr. Jorge de Albuquerque Pinto, vice-prefeito da Cidade de Mossoró. Na oportunidade demoramo-nos alguns minutos em cordial palestra com o referido

O QUE OCORRE NO MUNDO

NOTICIARIO DO USIS

PAZ, PROGRESSO E JUSTIÇA NO MUNDO, OBJETIVOS DOS TRABALHADORES

NOVA YORK 8 — Os quase [illegible] milhões de membros [illegible] dos principais organismos [illegible] dos Estados Unidos consideram [illegible] como de vital importancia [illegible] a justiça social como objetivo dos trabalhadores num mundo pacifico. Estas aspirações foram expressas numa mensagem [illegible] dirigida aos trabalhadores de todo o mundo pela Voz da America. A mensagem foi preparada como saudação do Dia do Trabalho por William Green, presidente da Federação Americana do Trabalho e por Philip Murray Presidente do Congresso das Organizações Industriais. "Nestes dias em que um movimento forte formado de sindicatos livres procura servir eficazmente para promover a causa da paz mundial e do progresso humano", disse Green. Posteriormente, [illegible] saudando a bravura [illegible] dos trabalhadores [illegible] que [illegible] a hipocrisia do comunismo proclamando os trabalhadores contra a possibilidade de serem vitimas da exploração comunista e conquistando para os trabalhadores padrões de vida mais elevados e garantias de justiça social".

Murray declarou que os trabalhadores americanos, como os trabalhadores de outras partes do mundo esperam que se alcancem a paz mundial e a justiça social "fundadas em bases sadias e no respeito pela dignidade do individuo".

O QUE OCORRE NO BRASIL

Noticiario da Radiopress

JOAO PESSOA, 8 — Seguiu [illegible] o interior do Estado a comissão de inquérito dos Correios da Paraiba, a-fim-de apurar irregularidades apontadas nas agências postais de Cajazeiras, Itaúna, Pombal e Alagoa Grande.

COMPRESSAO DE DESPESAS

SALVADOR 8 — O governador do Estado, antes de viajar para o Rio, onde irá se submeter a melhor delicadeza [illegible] [illegible] [illegible]

Labim/UFRN

CENTRO DE IMPRENSA S. A.
Séde — Rua Dr. Barata, 216 — NATAL
Presidente — OLIMPIO PROCOPIO DE SOUZA
Gerente — YOLANDO COSENTINO

A ORDEM
DIARIO VESPERTINO
(Circula desde 14-7-1925)
Diretor — OTTO GUERRA
Secretario — XAVIER PINHEIRO

TELEFONES
Direção 26-70 — Gerencia 12-62 — Redação 13-22 — Presidencia 13-62

ASSINATURAS
Ano .. .. Cr$ 150,00
Trimestre 42,00
Semestre 80,00

VENDA AVULSA
N. atrasado .. ... Cr$ 1,20
N. do dia 1,00

PUBLICAÇÕES — TABELA NA GERENCIA

REPRESENTANTES
RIO — A. S. LARA, Senador Dantas, 40-1.º andar — Fone 22-5971
S. PAULO — Raul Cassamayor, Rua Felipe de Oliveira, 21 8.º andar. Fone: 2-5673

SOCIEDADE

O PENSAMENTO UNIVERSAL

E' nossa firme convicção que nunca faltarão vocações onde reinam nas famílias, respeito, veneração e filial amor ao sacerdote — D. Anselmo, Bispo de Campina Grande.

ORIENTANDO

A vacinação pelo B.C.G só tem eficiência quando o organismo ainda não está contaminado, o que se verifica pela reação à tuberculina. Por isso, é necessário vacinar a criança na primeira semana de vida. Em todo o mundo os resultados têm sido tão notáveis que já se pensa em torná-la obrigatória, como se faz com a vacina antivariólica.

Vacine seu filho com B.C.G. na primeira semana de vida, para protegê-lo eficazmente contra a tuberculose. — SNES.

RECEITA DO DIA

OMELETE COM BATATAS. — Cozinham-se as batatas, cortam-se em fatias finas. Colocam-se ao fogo, em uma caçarola de ferro com um pouco de manteiga. Assim que se tornarem amarelas, juntam-se-lhes os ovos e acabam-se como qualquer omelete.

FARMACIAS DE PLANTAO

Farmacia Maia — Praça 7 de Setembro — Cidade Alta — Fone: 12-34

Farmacia Rocas — Rua Expedicionário José Varela — Rocas

Farmacia Central — Praça Gentil Ferreira — Alecrim.

FAZEM ANOS HOJE:

SENHORAS:

Sonia Palatinick, espôsa do snr. José Palatinck, residente no Rio de Janeiro.

SENHORINHAS:

Joana D'Arc Monteiro, filha do snr. José Monteiro, funcionario da Alfandega de Natal.

— Maria Tereza de Alcântara, filha do snr. Manoel Canuto de Souza, comerciante nesta praça.

— Ana Lucia de Oliveira, filha do snr. Severino Mendes, sargento da policia militar do Estado.

— Maria da Luz Silva, filha do snr. Cicero Domingos da Silva, comerciante em Pedro Avelino.

CRIANÇAS:

Ligia Laercia, filha do sr. Pedro Damasceno de Lima, da Policia Militar do Estado.

— Maria do Socorro, filha do snr. Francisco Andrade de Souza.

SOLENIDADE RELIGIOSA

No dia 5 do corrente mes, ás 17 horas, realisou-se a benção da casa de residencia do casal Dr. Epitacio Fernandes, juiz de Direito da Comarca de Macaiba, e sua esposa, d. Maria de Lourdes Fernandes, recentemente construida á rua Trairi, n. 781, bairro de Petropolis, nesta Capital. Na mesma ocasião renovou-se a cerimonia da entronização do quadro do Coração de Jesus, na sala de visitas da nova residencia. As solenidades foram oficiadas pelo Revdmo. Pe. Martinho Stenzel, vigario da Paroquia do Alecrim, comparecendo as mesmas familias, pessôas das relações dos proprietarios da vivenda, ora inaugurada.

FALECIMENTOS:

Faleceu, no Rio o senhor João Augusto Siqueira, um dos mais cultos oficiais do nosso Exercito, deixando brilhante folha de serviços prestados, no decorrer de toda a sua vida militar, ao país.

O general Siqueira, cuja era conhecido, nasceu em 1896 em S. Bento da Una, Estado de Pernambuco, sendo seus pais o cel. Liberato Siqueira e d. Rosária Siqueira, aos quais sobrevivia. Desde 16 de setembro de 1911, época do seu ingresso na carreira militar, como praça de pre, que grangeou o respeito e admiração tanto dos seus subordinados como dos seus superiores hierraquicos, dedicando-se sempre aos estudos, até chegar ao alto posto em que a morte lhe roubou do convivio dos seus companheiros e da sua dilma familia. O general Siqueira, que teve uma ascenção rapida na carreira a que se dedicou com alma e inteligencia, aos 30 de junho de 1920, assumiu o posto de 2º. tenente Intendente, para um ano mais tarde, ou seja a 29 de dezembro de 1921, ser promovido a 1º. tenente. Capitão em 13 de janeiro de 1923, major em 6-4-933 a maio de 1940, sendo promovido a 24 desse mês e ano a Tenente Coronel e em 1948, a 25 de março ao posto de Coronel. Em principios de 1950, encontrava no generalato por merecimento.

O illustre extinto, que era casado em primeiras nupcias com a senhora Adelvina Gurgel de Siqueira, já falecida, deixa desse consorcio os seguintes filhos: cap. aviador

(Conclui na 4a. página)

Snrs. AGRICULTORES
Snrs. FAZENDEIROS
Snrs. PREFEITOS
Snrs. COMERCIANTES
Snrs. TRANSPORTADORES

Temos a satisfação de comunicar a chegada da maior partida do ano dos seguintes e afamados produtos:

CAMINHÃO INTERNATIONAL MODELO L-170 DE 7 TONELADAS.

CAMINHÃO INTERNATIONAL MODELO L-160 DE 5 1|2 TONELADAS COM CHASSIS DE 154 e 172 POLEGADAS.

CAMINHONETE INTERNATIONAL MODELO L-120 DE 1 1|2 TONELADAS.

MOTORES ESTACIONARIOS INTERNATIONAL A GASOLINA DE 16 H. P.

MOTORES DIESEL ESTACIONARIOS INTERNATIONAL DE 180 H. P.

GRUPO GERADOR DIESEL INTERNATIONAL DE 30.000 VELAS.

CULTIVADORES INTERNATIONAL AO PREÇO EXCEPCIONAL DE Cr$ — 460,00.

GELADEIRAS A QUEROZENE.

ARSENIATO DE CHUMBO PARA EXTERMINAR A PRAGA DO ALGODÃO.

TRATOR FARMALL CUB DE 9 1|2 H. P.

TRATOR FARMALL SUPER — A DE 19 1|2 H. P.

MOTORES DIESEL DE 5, 7 e 9 H. P. COM TANQUE E COM RADIADOR.

GRUPOS GERADORES DIESEL DE 1000, 2000 e 3000 VELAS.

BOMBAS CENTRIFUGAS DE 2, 3 e 4 POLEGADAS E COM CARRINHOS COM MOTOR DIESEL.

MOTORES DIESEL DE BAIXA ROTAÇÃO DE 12, 16, 20, 40 e 50 H. P.

PREÇOS e condições excepcionais

M., Martins &Cia.
RUA FREI MIGUELINHO, 130
Telegrama — LUSO
NATAL



YPIRANGA
PROTEGE MIE EMBELEZAM
DISTRIBUIDORES
Casa Lux Ltda.
Rua Dr. Barata n. 196 — Fone 1186 — End. Teleg. CASALUX
NATAL — RIO GRANDE DO NORTE
LEITURA PRE[illegible] NA LOMBADA

†

Gal. João Augusto Siqueira

Missa de 7.º Dia

Manuel Gurgel do Amaral Valente, esposa, filho, irmãos e cunhados, convidam seus parentes e amigos para assistirem á Missa de 7º. dia que farão celebrar na Matriz de Santa Terezinha, no Tirol, ás 7 horas, de amanhã, 9 do corrente em sufrágio á alma de seu cunhado GENERAL JOÃO AUGUSTO SIQUEIRA, falecido no Rio de Janeiro.

Desde já confessam-se agradecidos á quantos comparecerem a este ato de piedade cristã.

Irmandade de São João Batista

ASSEMBLEIA GERAL

O Provedor da Veneravel Irmandade de São João Batista, convoca os irmãos, para uma Sessão de ASSEMBLEIA GERAL, no dia 11 do corrente, ás 14 horas, na Igreja do Rosario, para de acôrdo com o Compromisso, ser procedida a eleição das novas dignidades que vão dirigir a Irmandade no ano social de 1952/53

a) João Batista dos Santos
Provedor.

AVISO

DR. ETELVINO CUNHA avisa aos seus clientes e amigos que transferiu o seu consultório médico para a rua General Osorio, n.º 163, na cidade-alta, onde continuará a disposição dos mesmos, das 15 horas em diante. Fone: 10-82.

Cooperativa Central de Credito Norte Riograndense Ltda.
(Ex-Caixa Rural e Operária de Natal)
Séde — Rua Dr. Barata, 208 — Ribeira
Expediente — 12,30 ás 15,30 horas
O mais popular dos estabelecimentos de crédito
Propulsor da Economia e do Trabalho
Faça hoje mesmo seu deposito
E' uma prova de confiança no Cooperativismo

Efemérides Estaduais

MAIO — 8

1758 — E' creada a parochia de São João Batista, de Arez.

1761 — Alvará creando o municipio de Arez.

1826 — Posse no governo da provincia, de Antonio da Rocha Bezerra e fim do governo de Manoel do Rego Barreto Castro.

1909 — Fabre em viagem, sepultando-se em Tutoia, o desembargador Moreira Alves, que foi presidente da provincia.

BATERIAS
FIRESTONE, DELCO e CHEVROLETE
de 15, 17, 19 e 21 placas
VENDE A
Importadora Severino Alves Bila
RUA SILVA JARDIM, 66 — NATAL

CASOS & COISAS

Os cariocas erraram o alvo

Todo mundo sabe que, no Brasil, existem mil e uma providencias oficiais para combater o sempre crescente indice do custo de vida.

Diariamente estamos lendo ou ouvindo no rádio as "energicas medidas" adotadas pelos Governos, tanto federal como estadual, visando diminuir o custo das utilidades e dos generos alimenticios e combater os exploradores da economia popular, os chamados "tubarões"... Mas, nada de pratico, até agora, se conseguiu, piorando até certas situações pois onde a burocrácia brasileira se mete a coisa anda prá traz como caranguejo ou empperra como carro ruim.

As comissões de preços e as delegacias de economia popular falharam redondamente. Agora, surge outra complicada organização, com menos atrapalhadas abreviações: COAP! Prestigiada pelo Governo Federal, terá ramificações nos estados da federação, com amplos poderes para fisgar "peixinhos dourados" ou perigosos "tubarões".

Para prestigiar, ainda mais a criação da nova instituição contra-a-carestia-de-vida, também foi instituido o crime do juri popular, cuja tal pena é julgar e condenar, quando fôr o caso, os exploradores do povo.

Os cariocas, nesse ponto de novidades vão mandar o seu juri popular, que se anuncia, não dão ao corrente. Mas, lamentavelmente, erraram o alvo de início.

A primeira vitima, um pobre vendedor de [illegible]. Daí, achamos que os cariocas erraram o alvo.

Março, pela [illegible] quem pode. Mas [illegible] são altamente [illegible] sabeis do preço da peixe, que ainda [illegible] a grande maioria da população brasileira.

Que falta [illegible] exploradores [illegible] Mas que se saiba distinguir o pobre do feijão e providencias especial. Prefeitos combatendo os causadores [illegible] responsaveis pelo encarecimento da vida, [illegible] grandes produtores, [illegible] comerciantes e os pequenos [illegible] revendedor de [illegible] procure se defender, para não morrer asfixiado.

E' o caso do feirante Abilio Fernandes. Por [illegible] votos para que [illegible] nenhum vereador [illegible] Se quiser [illegible] nesse caso. Para [illegible] por [illegible] "tubarão" [illegible] que comete [illegible] medicamentos [illegible]

PROPRIEDADE [illegible] VENDA

Labim/UFRN

Triunfo da maior classe do Flamengo, contra a força de vontade de nossa representação

3 x 1, o placard do noturno de ontem contra o Santa Cruz — Esquerdinha, Rubens, Benitez e Pavão, contra, os marcadores — Correto desempenho de Chico Lemos — Arrecadação — Preliminar — Quadros

ALUIZIO MENEZES

Antes de qualquer comentário sobre a exibição do Flamengo em nossa capital, é indispensável a abertura de um parentesis nesta crônica, para que se diga duas palavras sobre o nosso futebol, reabilitado amplamente no dia de ontem, através duas vitorias de grande expressão. A primeira, um triunfo de nossa classe, do nosso futebol mais aprimorado e mais desenvolvido. Foi o sucesso obtido no Torneio dos Campeões do Norte, em Recife, pelo Campeão de 51, o glorioso America F. C., batendo por 2 x 1, o Confiança, campeão sergipano. A outra vitoria, tão merecida quanto à primeira, avulta mais em expressão, porque reabilitou totalmente o nome do nosso futebol. Foi a vitoria moral, através a conduta da rapaziada que vestiu a camizeta do Santa Cruz, na noite de ontem. Perdendo ele 3 x 1 e calmos de pé, sem que um pequeno incidente fosse registrado. Aquela, foi a resposta incisiva e um formal desmentido de nossos atletas, ás declarações pouco lisonjeiras e um tanto cavilosas do sr. Ivan Capeletti, à imprensa do Distrito Federal. Estamos reabilitados, ficou limpo o nosso nome esportivo. Agora, estamos sumamente satisfeitos. Parabens aos campeões da disciplina — os do Santa Cruz; — hozanas aos campeões da técnica — os que integram o plantel do America, — pela dupla vitoria com que presentearam o futebol glorioso da terra de Potí.

Vejamos a seguir, como se portou o Flamengo em nossa Capital. Para os que esperavam encontrar no quadro rubro-negro uma equipe de muita técnica e de muito poderio, a exibição realizada pelo tri-campeão carioca, não chegou a corresponder. Todavia para nós, o Flamengo realizou o que esperavamos. Sabiamos antecipadamente o que iriamos ver. Um quadro que luta para se armar, necessitando ainda de adaptação, bem como de dois ou três valores, para poder se constituir numa equipe sem defeitos. Gostamos do Flamengo, apezar da atuação que produziu. Uma defesa bem armada e um ataque ativo e infiltrador. Façamos restrições todavia, a zaga rubro-negra. Biguá, está velho e mostra visiveis sinais de cansaço. Já não é o mesmo jogador vigoroso e eficiente de outras jornadas. Pavão, não tem classe e não nos agradou.

Foi facilmente batido pelos atacantes contrários e cometeu falhas infantis. Este foi o ponto mais fraco do quadro rubro-negro. Analisemos individualmente, a conduta dos cariocas. Garcia, no arco, realizou boas defesas, demonstrando calma e segurança. Dos zagueiros, já nos ocupamos e voltamos a Intermediaria. Bria, apezar da idade, ainda é um grande jogador. Uma potencia de classe. Dequinha, progrediu bastante. Fez um bom primeiro tempo, caindo um pouco na fase final. Jordan não esteve muito bem. Faltou-lhe um pouco na marcação. No ataque, Rubens e Benitez, revelaram como as principais figuras. O primeiro, uma autentica máquina de jogar futebol, dominando a bola como e quando quer. Foi um espetaculo. Benitez, outro grande jogador. Dotado de absoluto domínio da bola, e muito raramente foi entravado. Joel — Esquerdinha dois frontetros muito ativos e muito marcadores. Gostamos muito de Esquerdinha que, se possuir o mesmo entusiasmo aliado com mais destreza. Nogueira, marcou bem, mas não substituiu à altura. Jadir, muito garoto, ainda precisa de muito treino. Moacir, principalmente [illegible] se derrodeira. Duas substituições infelizes. Sem Orlando, Amauri e Tadeu. Melhor Amauri e Tadeu. Mesmo em noite de menos inspiração, Ramalho, estava muito seguro. Gonçalo [illegible] com o seu entusiasmo, [illegible] a falta de Amauri. Esteve regular e Nilo, [illegible] substituto [illegible] um bom valor. No ataque, Tadeu, Dequinha, Benitez e Jordan, apresentaram-se muito bem. Deram [illegible] Tadeu [illegible] Jordan, [illegible] Benitez [illegible] Dequinha [illegible] Tadeu [illegible] Benitez [illegible] Jordan [illegible] Dequinha [illegible] Benitez [illegible] Tadeu

Labim/UFRN

Um século de Telegráfos
Transcorre no proximo dia 11

Dia das Mães

OTTO GUERRA

No proximo domingo vai celebrar-se o "Dia das Mães".

Em verso e em prosa tem sido cantado o papel das mães. Infelizmente, nem sempre passa disso. Na pratica, o apoio que ás mães recebem ficam muito distantes daquilo que merecem.

Pouco se pensa, por exemplo, quanto vale, mesmo redusido a proporções economicas, o trabalho da mãe de familia.

Na Suécia, estima-se que os serviços prestados pela dona de casa, no lar, representa um valor correspondente a 20% da renda nacional.

Um dos piores transtornos é o trabalho da mulher casada, mãe de filhos, fóra do lar. E' feito em prejuizo da estabilidade familiar e da educação dos filhos.

Certo é que muitas mães de familia, mesmo das que não tem obrigação fóra de casa, tambem esquecem a missão principal.

As bancas de jogo, os chás elegantes, outras "obrigações" sociais, tiram do lar quem é rainha do mesmo.

Está claro que a mulher não é nenhuma serva da gleba, presa dia e noite, sem momentos de repouso ou distração, nas 4 paredes da casa. Uma coisa, porém, são as distrações sadias e oportunas, outra o desbaratamento de economias e de tempo precioso.

A visão cristã da vida de familia coloca o problema em termos justos.

Recordando a data--O aparelho histórico será manipulado

RIO, 8 (de avião) — Tiveram inicio as comemorações do centenário do Telégrafo Nacional, cuja primeira transmissão se verificou em 11 de maio de 1852. O programa foi elaborado pelo Departamento dos Correios e Telegrafos, cujo diretor, coronel Adacto de Melo, declarou que o ponto alto dos festejos será uma exposição em que o público verá o telégrafo em pleno funcionamento, com as linhas de transmissões e modernos aparelhos de micro-ondas.

A 1.ª TRANSMISSÃO

A primeira transmissão pelo telégrafo elétrico foi realizada entre o Quartel do Campo (atual Ministério da Guerra) e o Palácio Imperial, na Quinta da Boa Vista. O ato será reconstituido no dia 11, fazendo-se a transmissão no mesmo aparelho que serviu então, desta vez entre o gabinete do diretor do Departamento dos Correios é Télégrafos e o Palácio do Catete. O aparelho será manipulado por um ex-telegrafista, o general Cândido Rondon.

TELEGRAFOS OTICOS

Até 1851, só existiam no Brasil telégrafos óticos, destinados ao serviço marítimo.

Linhas semafóricas transmitiam para a fazenda de Santa Cruz, de propriedade da familia imperial, a 11 leguas da cidade, sendo a linha formada pelos postos de Cascadura, Monte Alegre, Viegas, Santa Clara e Fazenda.

Havia também telégrafos óticos na Bahia, Pernambuco, Ceará, Maranhão e Santa Catarina.

PRIMEIROS ENSAIOS

Os primeiros ensaios com o telégrafo elétrico foram feitos em 1951, por Euzébio de Queiroz, ministro da Justiça, e dr. Guilherme Schuch de Capanema, lente de fisica da Escola Central, hoje Escola Politécnica. Seria entre o Quartel de Policia, na rua dos Barbonos, e a estação de telégrafo ótico do Castelo.

O fio era de cobre, envolto em seda e embebido em resina. Os isoladores, feitos de fundos de garrafas. Os aparelhos, do sistema Breguet, foram obtidos de empréstimo, pelo coronel Poli.doro Quintanilha da Fonseca Jordão, comandante da Policia, da aula de fisica regida pelo Barão de Capanema.

Construidas as linhas de maneira muito rudimentar com postes de bambu, a experiencia falhou. E a parelhagem foi devolvida ao Barão, com as seguintes palavras:

— "Tome lá as suas maquinas que não prestam".

O Barão colocou um dos aparelhos sôbre a mesa, na frente do coronel Polidoro, retirando-se com o outro para uma sala vizinha. Ligou-os por um fio, que saindo por uma janela rodeou as salas e entrou por outra janela. Dai a pouco, o coronel estava soletrando algumas palavras, que o ponteiro ia marcando. Tomando a manivela, deu a resposta.

Ficaram, desde êsse momento, sendo os dois primeiros telegrafistas do Brasil.

INAUGURA-SE O SERVIÇO

Insistiu então o coronel Polidoro com o Barão para que fôsse à presença de Euzébio de Queiroz, que, pediu a nota do necessário para a construção de um alinha entre a Quinta Imperial e o Quartel do Campo, e fez a encomenda.

No dia 11 de maio de 1852, inaugurou-se o serviço, sem ruidos, trocando-se telegramas entre o Imperador, que se achava na Quinta, e Euzébio de Queiroz e Capanema, que estavam no Quartel.

OS PRIMEIROS APARELHOS MORSE

Em 13 de setembro de... 1852, foi o consul do Brasil na Prússia incumbido de adquirir 5 aparelhos tipo Morse, duplo e mais material para as linhas das Secretarias da Policia e da Justiça e a estação do Castelo. Em 17 de janeiro de 1854, era promulgado o primeiro ato orgânico relativo aos telégrafos elétricos.

Datas para as semi-finais

RIO — Reunida ontem o CBD resolveu finalmente determinar as datas para as semi-finais e finais do Campeonato Brasileiro de Futebol. No dia 25 do corrente, serão realizados dois jogos. Os cariocas enfrentarão os mineiros em B. Horizonte e os paulistas jogarão contra os gauchos, em Porto Alegre. No dia 28, voltarão a jogar nos campos de Rio e S. Paulo. Nos dias 1 e 4 de junho, serão disputadas as partidas finais, entre os vencedores de paulistas x gauchos e cariocas x mineiros. Caso haja necessidade de terceira partida, esta será disputada no Maracanã.

Futebol na Europa em 1951
Resultados de todas as pelejas internacionais — Os primeiros citados, são locais

POLONIA
CAMPEÃO — GWANDIA Cracovia
Hungria x Polonia
6 x 0

PORTUGUAL
CAMPEÃO — SPORTING, DE LISBOA
Portugual x Italia — 1 x 4
Gales x Portugal — 3 x 2
Yugoslavia x Portugal — 5 x 2

Portugal x Belgica — 1 x 1

RUMANIA
CAMPEÃO — ESTRELA VERMELHA
Não disputou pelejas internacionais.

CINEMA

RIO GRANDE — FONE 15-31 — ás 15,30 e 20,00 horas "Apaixonados"
Aceitavel com restrições
REX — FONE 11-72 — ás 15,30 e 20,00 horas "Façam seu jogo, senhores"
Para adultos
S. LUIS — FONE 20-05 — ás 15,30 e 20,00 horas "Strom boli".
Para adultos
S. PEDRO — FONE 20-14 — ás 15,30 e 20,00 horas "Tempestades d'Alma"
Para adultos

Comissão de Mossoroenses nesta Capital

Encontram-se, entre nos, os srs. dr. José Vieira, Juiz de Direito; Lauro da Escocia, diretor do "O Mossoroense"; Jorge Pinto, Vice-Prefeito; Dr. Raimundo Soares, dr. Helio Santiago, dr. José Augusto Rodrigues e Coronel Agenor Suzine Ribeiro, diretor da Estrada de Ferro Mossoró Souza.

Grande chuva em Caraúbas

Segundo telegrama particular que nos foi mostrado, caiu de 6 para 7 do corrente uma grande chuva no municipio de Caraúbas.

Em consequencia, um dos antigos açudes daquele municipio, de nome açude "Alto", veio a arrombar.

Venceu na estreia o campeão potiguar

Desclassificado o Confiança — 2x1, o placard da contenda — Triunfaram tambem os campeões da Bahia

Iniciou-se ontem em Recife, o Torneio dos Campeões do Norte, certame promovido pelo Clube Náutico Capibaribe, com a participação de varios clubes do Setentrião do país. Na rodada de abertura, dois jogos foram efetuados. No primeiro, o conjunto do America, desta capital, eliminou o campeão sergipano — o Confiança, pela contagem de 2 x 1. Ozi e Pernambuco foram os artilheiros do conjunto rubro, que assim está classificado para enfrentar o Náutico, no próximo dia 14. Eis como se apresentaram os americanos: Rikamar, Artemio e Gazeiro; Ozi, Prefeito e Quica; Gilvan, Renato e Franklin. — Pernambuco: Dieb.

No segundo, [illegible] te, o Ipiranga do Recife desclassificou a forte Tiros de Camaragibe. Ouvindo o [illegible] 4 x 1

Carlos Farache

Faleceu ontem no Recife, aonde fora em tratamento de saúde o sr. Carlos Farache antigo proprietario da Relojoaria Farache, tradicional estabelecimento de ótica, relogios e joias da Rua dr. Barata. Filho do sr. José Farache, já falecido, e d. Maria Carmina Farache, o extinto nasceu nesta capital e aqui sempre viveu ingresando cedo no comércio ao lado de seus pais, até substitui-lo á frente daquela conhecida casa de negocio.

Ativo e sociável, Carlos Farache era um espirito empreendedor, a ele se devendo, juntamente com Carlos Lamas a fundação e instalação da Rádio Educadora de Natal, depois transferida aos Diarios Associados, quando passou á denominação atual.

Era casado com d. Eleira Orrico Farache, deixando 4 filhos: Adalberto Farache Sobrinho, srta. Terezinha Farache Sobrinho, Rosa Maria e Zélia Maria menores.

São seus irmãos o dr. Vicente Farache Neto e os srs. Antonio, Adalberto e Ernani Farache, este ultimo residente no Rio de Janeiro.

O seu sepultamento foi realizado ontem as 10 horas, saindo o féretro da Avenida Prudente de Morais, 756, no Tirol.

Pesames á familia enlutada.

Triunfo da maior classe...

(Conclusão da [illegible] minutos, o placard voltou a ser movimentado. Num [illegible] numa jogada pessoal, [illegible] nhou a bola na linha [illegible] contrario. Vencido dois [illegible] colores e no alarde [illegible] nally, Heleninho Gordo [illegible] que fez carioca. Na fase [illegible] aos 27 [illegible] [illegible] gia o ponto da [illegible] dos [illegible]. Houve [illegible] de Garcia. [illegible] [illegible] quando [illegible] [illegible] [illegible]

Labim/UFRN

RIO, 9 — Ratificando [illegible] o ponto que mais preocupa os comissões de finanças e economia que estudam o projeto Petrobas e o que diz respeito a recursos necessários à execução do plano de aparelhamento da Petrobrás. Também fazem restrições as sugestões da mensagem estabelecendo empréstimo compulsório aos proprietários de veículos.

A ORDEM

Propriedade do Centro de Imprensa S. A.

RIO, 9 — O engenheiro Paulo Sampaio foi reeleito presidente do Banco do Brasil, cargo que vem exercendo há nove anos, pelos acionistas da emprêsa, reunidos em Assembléia Geral Ordinária. Foram reeleitos, também, o diretor-secretário, sr. Alberto Torres Filho e o diretor-tesoureiro sr. Cesar Pires de Melo.

ANO XVI — RIO GRANDE DO NORTE — NATAL — SEXTA-FEIRA, 9 DE MAIO DE 1952 — Num 4869

Mistério dos discos voadores

Dois reporteres fotografaram o fenomeno

grantes apanhados na Barra da Tijuca

RIO, 9 — Dois reporteres brasileiros, que trabalham o "Diario da Noite", nesta Capital, encontravam-se Barra da Tijuca, na chamada Ilha dos Amores, quando aram nos ceus um corpo estranho, que a principio to- am como um avião. Mas depois, notaram que não era pois tinha a forma de disco, mas fazia evoluções. Pre- em, rapidos, suas maquinas e bateram cinco chapas, serão estampadas na revista "O Cruzeiro" e nos jornais. ato está causando sensação e o proprio Governo vai exa- ar os negativos dessas fotografias.

Pagamento a bolsistas do SENAC

A Escola Técnica de Comércio de Natal com 25 bolsas

O Serviço Nacional de Aprendizagem Comercial, através do seu Departamento Regional, está efetuando o pagamento das primeiras cotas da anuidade escolar de alunos do Senac, matriculados nas Escolas de Comercio.

O processo desse pagamento, agora, sob novos moldes, se relaciona com os meses de março e abril, do corrente ano letivo, é feito diretamente ás próprios escolas onde o estudante faz o seu curso. A medida, ora em prática, visa deixar o SENAC seguro de que as importancias dispendidas com auxílios a comerciários de cursos tecnicos, são realmente empregados em estudos e nas obrigações decorrentes do mesmo.

Em Natal, o estabelecimento que mantem maior número de bolsistas senaqueanos, é a Escola Técnica de Comércio, sob a direção do profesor Ulisses de Góis, precursor do desenvolvimento dêsse ramo de ensino de formação em nosso meio, contando com 25 Bolsas de Estudos, seguindo-se a Escola de Comércio 7 de Setembro.

Vale acentuar que, em todo o Estado, o SENAC está distribuindo, este ano, 100 bolsas de estudos.

Homenagem ao sr. Teófilo Batista Almeida de Carvalho

Será realizado, dentro de breves dias, um banquete em que será homenageado o sr. Teófilo Almeida Batista de Carvalho, atualmente, exercendo as funções de Gerente da Agencia local do Banco do Brasil S.A.

A' frente dos trabalhos de organização do banquete encontra-se uma COMISSAO PROMOTORA, composta dos senhores:

Isaac Pimentel, Jessé Pinto Freire, Genésio Cabral, José Nicodemus, Gentil Ferreira de Souza, Luis Lopes Varela, Ubaldo Bezerra, Manoel Gurgel Theodorico Bezerra, João Massena.

As listas de adesões encontram-se com cada um dos membros da comissão, á disposição dos interessados.

LEIA A ORDEM e verifique se você não esta lucrando diariamente alguma coisa para o bem do seu espirito.



Placa comemorativa da queda do dirigivel Pax, na Avenue du Maine, 93, no dia 12 de Maio de 1902 em Paris, França

IDA DIFICIL DE UM JOVEM

ustenta a familia com os par- os vencimentos que percebe

Com 19 anos o jovem João Batista Martins Pena enfrenta a dura realidade da vida — Simples, bom e inteligente, o fachineiro do Ministerio da Viação pretende melhorar sua situação

RIO, 9 — Radiopress — João Batista Martins Pereira Neto é um humilde funcionário do Ministério da Aviação, conta com 19 anos de idade e com um salario miseravel, salario êsse com que vem sustentando sua mãe viuva com outros irmãos menores. A reportagem foi encontrá-lo no trabalho quando limpava os corredores do belo edificio. O jovem disse entre outras coisas o seguinte: "Minha vida tem sido de luta cruenta apesar de pouca. Os meus parentes não nos dão qualquer auxilio. Meu pai era jornalista M. Azambuja Martins Pereira, do "Diario de Noticias" e meu avó era o Marechal João Batista Martins Pereira porem como herdeiro so tenho o nome sou apenas fachineiro do Ministério. Palestrando, agradavelmente, com o jovem o reporter veio a saber que êle é bacharel em Ciencias e Letras estando, atualmente, estudando telegrafia e entrará num concurso. Disse que já solicitou ao Ministro da Aviação melhoria da sua situação.

terventor ara a firma ão Câmara

onforme circulava pela ade, insistentemente, a- a de ser confirmada a no a de que foi nomeado, pe direção geral do Banco do sil S. A., um interventor to à firma João Camara ustria e Comercio S. A. Ao se informa, o funcioná- indicado para aquelas ções, é o antigo diretor- sidente do Banco do Rio ande do Norte, o snr. Os- n Matos.



As forças das Nações Unidas continuam a dar combate à agressão comunista chinesa e norte-coreana ao longo da frente acoitada pelo inverno. Membros da Batalhão B, do 937 Batalhão de Artilharia de Campanha do Oitavo Exército norte-americano, disparam um canhão embassado durante uma tempestade de neve

Dia das Mães

omando parte nas festi- ades por ocasião do "Dia Mães", os escoteiros do erim e escoteiros do Mar, colaboração com a Con- gação Mariana de Moços, movarão grandes festivi- des que serão iniciadas a missa, ás 7 horas, na tedral, celebrada pelo mo. Snr. Arcebispo de Na- e na qual farão a Páscoa escoteiros de Terra e Mar. Precedidos de sua respec- a banda de música, os es- eiros do Alecrim deixarão ua séde social, ás 8,30 ho- , conduzindo, em carreta ecial, a Imagem de São ge, seu patrono celeste. A missa será acompanhada canticos por um grupo de mas do grupo escolar "Frei Miguelinho", sob a regência da Inspetora Aline Ferreira da Silva.

A' noite, durante o terço, em honra á Virgem de Maio, dedicada aos escoteiros de Terra e Mar e também aos do ens Marianos, haverá a ce rhonia das Rosas Simbólicas. Os que possuem mãe viva colocarão sôbre o altar uma rosa encarnada e os que possuem mãe falecida uma rosa branca. Será entoado pelo coro o hino em homenagem ás Mães durante a cerimonia simbólica.

Desde há muito que os escoteiros celebram essa data e, agora, coincidindo com o Dia dos Marianos,

(Conclui na 5a. página)

Verifica-se na Suécia um grande achado de moedas árabes do século X

ESTOCOLMO, 9 — Em Kastlosa, na ilha sueca de Gotelândia, no Báltico, verificou-se um achado de 1.100 antigos moedas de prata árabes, das quais 400 encontram-se em perfeito estado, as quais datam do século X. Acredita-se que foi através da Russia que as moedas chegaram á Gotlândia, um importante centro comercial e cultural no tempo dos Vikings.

Descobriu a cobra em pleno vôo

FORTALEZA, 9 — O piloto de um avião do Aero Clube local passou momentos de grande nervosismo. Estava em pleno ar quando notou uma cobra no pequeno apartelho. A principio, preso de grande nervosismo, quiz pular, não o fazendo por saber que teria morte certa. Dominando os nervos, aterrou precipitadamente e saiu correndo pela pista, desabaladamente. Ante o assombro dos pessoas que o viram assim correr, ofegante e sua aventura.

Centro de Imprensa S. A.

Segunda Convocação

A diretoria do Centro de Imprensa S. A. convida os acionistas para a assembléia geral ordinaria a realizar-se na Escola Técnica de Comércio de Natal, á Avenida Junqueira Aires, 398, às 20 horas do dia 15 do corrente em 2.ª convocação, para ouvir a leitura do relatório, deliberar sôbre o balanço, conta de lucros e perdas e parecer do Conselho Fiscal e resolver outros assuntos de interesse social.

Natal, 3 de Maio de 1952

Olimpio Pracopio de Moura — Diretor-Presidente.

Yolando Crentino — Diretor Gerente.

Paufação

As nossas oficinas gráficas estão aparelhadas para executar todo e qualquer serviço de pautação.

Tabela de preço na Gerência deste jornal.

O QUE OCORRE NO MUNDO

NOTICIARIO DO USIS

PACTO DE DEFESA MUTUA

WASHINGTON (9 — A Colômbia e os Estados Unidos assinaram um pacto pelo qual a Colômbia [illegible] mutualidade no desenvolvimento de sua capacidade [illegible] participar [illegible]

EXPURGO COMUNISTA

NOVA YORK (9 — N[illegible] estado [illegible] ...

...lado The New York Times" diz - escreve Schwartz sôbre o partido comunista [illegible] do Atomic.

Ampliando [illegible] expurgos [illegible] como Tchecoslováquia [illegible] Hoxha, a história escrita por Harry Schwartz, do "Times", ajuda a mostrar o [illegible] expurgos [illegible] Desde 1948 - Harry Schwartz - o Partido Trabalhista (Comunista) [illegible] expurgou cerca de [illegible] membros ou seja [illegible] Schwartz observou que [illegible] Politica Secreta Albanesa Mehmet Shehu [illegible] membros [illegible] de 46.382 em novembro de 1948 para 44.413 [illegible] embora [illegible] onze mil novos membros [illegible] inscritos neste período e foram incluidos no total de 44.413. Isto significa a expulsão de cerca [illegible] membros. [illegible] Hoxha, especificamente [illegible] apenas o ex-[illegible] Koci Xoxe, [illegible] expurgados [illegible] Schwartz observou que [illegible] Koci Xoxe [illegible] Xoxe [illegible] membros [illegible] partido [illegible] ...

A Humanidade dos Divorcistas

Entre os argumentos dos divorcistas não falta o da "humanidade", o de falsa piedade.

E' desumano — dizem — que um casal desavido, desentendido nos motivos que julgam irremediaveis, não possa se libertar da união que juraram diante de Deus e perante a Lei.

Embora deixando de lado a questão da fé, o fato de ser o casamento indissolúvel, se solucionar somente celebrado; só se rompendo pela morte de um dos conjuges, se ha de dizer que o casamento não viso tanto o bem-estar, ou o que os mundanos entendem por "felicidade", senão que, principalmente, á perpetuação da especie e á educação da prole. E isto reclama unidade e estabilidade do matrimonio.

Dentro do erro dos divorcistas, que apresentam causas dos males que pretendem curar como se lhes fossem remédios, aparece o sentimento de humanidade ou piedade como uma hipocrisia.

Tanto é assim que, ha tempos, publicou um Jornal carioca o ponto de vista de defensor da idéia divorcista e dado como dos mais autorizados, entendendo que não se justifica se mantenham os laços do casamento quando um dos conjuges venha a ser vitima de loucura. Para êle, isto seria "illogico e desumano".

Para o mesmo partidario do divorcio, "a lei deve ser a sancção dos costumes e o reflexo da vida".

Para êle, pois, basta fazer a vida imoral e corruptora, para exigir, depois, uma lei que sancione a imoralidade e a corrupção.

O QUE OCORRE NO BRASIL

Noticiario da Radiopress

GREVE DE FUNCIONARIOS

PORTO ALEGRE, [illegible] Brasileira funcionários [illegible] com sede [illegible] a data [illegible] aprovado [illegible] reivindicações [illegible]

NÃO TEM FUNDAMENTO AS NOTICIAS

RIO, 9 — A [illegible] a reportagem [illegible] Mayer, sobre [illegible] quais [illegible] Alcide de Carvalho [illegible] José [illegible] outros [illegible] de sua [illegible] Nacional [illegible] os acusados [illegible] solidamente.

AÇAO EXECUTIVA FISCAL

RIO, 9 — O Estado de Minas Gerais está movendo uma ação executiva fiscal contra o Deputado Pedro Oswaldo Cardoso [illegible]

AMEAÇADO DE PERDER O MANDATO

RIO, 9 — O [illegible]

Labim/UFRN

CENTRO DE IMPRENSA S. A.

Sede — Rua Dr. Barata, 216 — NATAL

Presidente — CLEOFAS PROCOPIO DE MOURA
Gerente — TOLANDO COCENTINO

A ORDEM

(DIARIO VESPERTINO)

(Circula desde 14-7-1935)

Diretor — OTTO GUERRA
Secretario — XAVIER PINHEIRO

TELEFONES

Direção 30-70 — Gerencia 12-69 — Redação 12-80 — Residencia 19-66

ASSINATURAS

Ano ..... Cr$ 120,00
Trimestre 45,00
Semestre 80,00

VENDA AVULSA

N. atrasado ..... Cr$ 1,50
N. do dia 1,00

PUBLICAÇÕES — TABELA NA GERENCIA

REPRESENTANTES

RIO — A. S. LARA, Senador Dantas, 40-1.º andar — Fone 22-5020
S. PAULO — Rua Cassamayor, Rua Felipe de Oliveira, 21 4.º and.a. Fone: 2-0073

SOCIEDADE

O PENSAMENTO UNIVERSAL

Estais tão atentos às inspirações da graça e sois tão prontos em seguilas como os Magos? Frequentemente é da pronta fidelidade à graça que depende a salvação

S. João Batista de La Salle.

ORIENTANDO

E' de tôda conveniência que o individuo, ao terminar a tratamento anti-sifilitico prescrito pelo médico, faça um exame do liquido céfalorraquidiano ("Liquido da espinha"). Caso êsse seja positivo, cumpre-lhe continuar o tratamento, para evitar que a sifilis ataque o sistema nervoso.

Só se considere curado da sífilis quando tiver sido negativo o exame de seu "liquido da espinha". — SNES.

RECEITA DO DIA

SALADA DE COUVE-FLOR. — Cozinha-se a couve-flor em água e sal; corta-se depois em pequenos pedaços, põem-se estes numa travessa, juntam-se alguns tomates, cortados em rodelas e tempera-se tudo de sal, gordura quente e pimenta.

FARMACIAS DE PLANTAO

Farmacia Sertaneja — Rua Ulisses Caldas — Cidade Alta.

Farmacia Santa Cruz — Rua Dr. Barata — Ribeira — Fone: 16-40

Farmacia Bom Jesus — Praça Gentil Ferreira — Alecrim.

ONTEM:

JOVENS:

IVAN BERTO ROCHA — Aniversariou, ontem, o jovem Ivan Berto Rocha, filho do snr. Bernardino Rocha, Fiscal do Consumo, e sua exma. esposa, da. Heriberta Galvão de Melo. O natalicianto, que é aluno do Colégio Santo Antonio, recebeu muitos cumprimentos de seus parentes e amigos.

SENHORAS:

Aniversaria, hoje, a sra. Maria Antonieta Varela, esposa do sr. Luiz Lopes Varela, Senador pelo Rio Grande do Norte.

SENHORINHAS:

— Marluza Siqueira, filha do sr. Manoel Siqueira Sobrinho, funcionário da Recebedoria de Rendas e d. Adelvita Siqueira.

— Marinete Gomes, filha do sr. Raimundo Gomes, funcionário da Prefeitura de Natal.

— Maria de Lourdes Silva, filha do sr. José E. da Silva, já falecido e de d. Maria Lila da Silva.

CRIANÇAS:

Carlos Roberto, filho do sr. Manoel Pereira Rosas, comerciante nesta praça, e sua esposa d. Maria de Jesus Rosas.

— José Nunes, filho do sr. João Cancio de Oliveira, comerciante em Fernando Pedrosa, e de sua espôsa d. Rita Maria de Conceição.

Jovens:

Fernando Luis da Câmara Cascudo — A data de hoje assinala a passagem do aniversário natalicio do jovem Fernando Luis da Câmara Cascudo, filho do Dr. Luis da Câmara Cascudo e sua exma. esposa d. Dália Freire Cascudo. O natalicianto encontra-se em Natal festejando, contudo, em Recife pois é radialista das emissoras associadas da Mauricéa. Ao nosso amigo Fernando Luis, pela efeméride tão grata, enviamos os nossos cumprimentos.

MISSAS:

FELICIANO CLEMENTINO DA SILVA — Manoel Feliciano da Silva e familia, Antonio Feliciano da Silva e familia (ausente); José Feliciano da Silva e familia (ausentes), Clementino Augusto de Araújo e familia (ausentes), João Lima e familia, Manoel Cidio e familia (ausentes); viuva Santa Munis e filhos, convidam os seus parentes e amigos para assistirem à missa de 30o. dia que mandam rezar na Igreja de São Sebastião às 6 horas do dia 15 do corrente, em sufragio da alma do seu saudoso pai, sogro, avô e bisavô FELICIANO CLEMENTINO DA SILVA. Agradecem penhorados, a todos que comparecerem a esse piedoso ato de caridade cristã.

NOSSAS OFICINAS ESTAO APARELHADAS COM MAQUINAS MODERNAS
— PARA —
Confecção de quaisquer serviços graficos e de PAUTAÇÃO
NOSSOS PREÇOS DESAFIAM COMPETIDORES

LIVROS

DIREITO

Noções de Finanças e Direito Fiscal — De Placido e Silva ..... Cr$ 100,00
Comentários Cod. Proc. Civil — 4 vol. — De Placido e Silva 480,00
Normas Juridicas de Contabilidade — De Placido e Silva 150,00
Comentário Cod. Penal — Ribeiro Pontes 150,00
O Divorcio — Erico Macedo Fo. 50,00
Teoria e Pratica do Processo Fiscal — Roque Gadelha de Melo 65,00
O Suicidio — Napoleão Teixeira 40,00

ROMANCES

Dinheiro Graúdo — John dos Passos 45,00
Manhattan Transfer — John dos Passos 45,00
Aventuras de um comunista — John dos Passos 50,00
3 Soldados — John dos Passos 50,00
Paralelo 42 — John dos Passos 25,00
1919 — John dos Passos 45,00
Paz de Espirito — Joshua Liebman 30,00
A Esperança — Andre Malraux 30,00

BIOGRAFIA

Augusto dos Anjos — De Castro e silva 25,00

Pedidos para Representações A. S. Lara Ltda. — Rua Senador Dantas, 40 — 5.º — C. Postal, 1268 — Rio de Janeiro. Acompanhado de vale postal ou cheque pagavel no Rio de Janeiro.

Dia Liturgico

HOJE

SAO GREGORIO NAZIANZENO

Grande amigo de São Basilio, foi em 379, Bispo de Constantinopla. Quatro anos depois retirou-se para a solidão para viver para a oração e o estudo. Seu grande saber lhe mereceu o titulo de Teologo.

ANMANHA

SANTO ANTONINO — BC — Oitava da Santa Cruz — MISSA

Vermelho, Missa do dia da Festa da Santa Cruz, no dia 3 de Maio, 2a. oração de Santo Antonio BC, 3a. dos Santos Gordiano e Espimaco MM, Crédo. Prefácio da Santa Cruz.

PROPRIEDADE À VENDA

JUREMA, no municipio de Pedro Velho, a três quilometros da estação de Montanhas e servida por estrada carroçavel, dividida em quatro cercados, banhada pelo rio Pirari, com 24.000 covas de palma, 4.000 pés de agave, vários coqueiros, tendo casa de residência do proprietário recentemente construida, currais e cocheira para gado e seis casas de moradores cobertas de telha.

INGA' e PEBA, anexas, nos municipios de Pedro Velho e Mamanguape, do Estado da Paraiba, terras de caatinga, ariso e varzea servidas por uma barragem e várias nascentes divididas em quatro cercados, possuindo madeira suficiente a serventia da propriedade com trinta coqueiros e 50.000 pés de agave adultos e quatro casas de moradores.

Tratar em Montanhas, com Manoel Elias Sobrinho e nesta capital á avenida Deodoro, 528.

ATENÇAO

NOTICIA DE ULTIMA HORA

A Sapataria D. Bosco, avisa que vai queimar todo o seu grande estoque, tudo a menos do custo, para mudança de ramo de negócio. Avisa que não aceita proposta para venda a lotes. A começar de 5 de maio

Rua Presidente Bandeira, 412
ALECRIM — NATAL

Irmandade de São João Batista

ASSEMBLEIA GERAL

O Provedor da Veneravel Irmandade de São João Batista, convoca os Irmãos para uma Sessão de **ASSEMBLEIA GERAL**, no dia 11 de corrente, às 14 horas, na Igreja do Rosario, para de acôrdo com o Compromisso, ser procedida a eleição das novas dignidades que vão dirigir a Irmandade no ano social de 1952/53.

a) João Batista dos Santos.
Provedor.

CAFE' RIO GRANDE

O proprietario do Café Rio Grande, avisa a sua distinta freguezia, que continue colecionando os saquinhos vasios. — Cada 10 saquinhos terá direito a valiosos premios. — Junte 10 sacos vasios de Café Rio Grande e vá ao Moinho Potiguar, á Rua Dr. Mario Negocio, 1418 e informe-se das grandes vantagens que lhe oferece o PURO E SABOROSO CAFE' RIO GRANDE.

LEITURA PREFERIDA NA LOMBADA

MINISTÉRIO DA MARINHA
BASE NAVAL DE NATAL

EDITAL DE REFERÊNCIA

De ordem do Senhor Capitão de Corveta, Comandante Interino da Base Naval de Natal, chamo a atenção dos interessados, para o Edital que vem sendo publicado desde o dia 7 de Maio corrente, no Diario Oficial do Estado, referente à concorrência administrativa que se realizará no próximo dia 30 de Maio do corrente ano às 14,00 horas, no Gabinete do Comandante da mesma Base, para fornecimento a esta Base e aos navios de guerra surtos no pôrto, durante o 2.º semestre do ano de 1952, de artigos dos grupos de mantimentos, artigos de escritórios, materiais e sobressalentes em geral.

BASE NAVAL DE NATAL, EM 9 DE MAIO DE 1952
WALDIR PAIXÃO CARREIRA
Capitão Tenente (IM) Encarregado da Divisão de Fazenda da Base Naval de Natal

Livros Novos

Quarteirão da Fome

Nem sempre, em Natal, as noites são limpidas e estreladas. Hoje, por exemplo, acabo de ler **Quarteirão da Fome**, e a noite é chuvosa, cheia de esperança, ponteada de aspirações e repleta de sonhos para a nossa miséria e necessidade.

Contraste!... a Capital chuvida. O sertão comburido por uma estiagem que não acaba mais.

Raimundo Nonato da Silva é bem um desses herois anonimos, que marcham com o tempo. Conheci-o sempre humilde e bom, faz pouco tempo, e, sequiôso de fazer amigos encontrei nele a figura completa do cidadão, do amigo, do exemplar chefe de familia e do professor experimentado cujas palavras saturadas de prática valem mais que um tratado de pedagogia.

Foi com essa impressão que em algumas horas de pausa no trabalho pela vida li **Quarteirão da Fome**. Grande romance. — Obra monumental que vale pelo depoimento de um homem, cuja peregrinação pelos sertões longinquos, equivale por uma demonstração de verdade e por um grito de fé e esperança.

Em suas duzentas e duas paginas o romance focaliza a vida angustiosa do sertão desprotegido e abandonado.

"Pelo roteiro a fóra, prossegue a caminhada..." Longa caminhada que empreendeu pelas plagas sertanejas comungando com o cabloco a mesma agonia na luta pela existencia e as pequenas alegrias familiares nas horas de vitoria singular.

Desertou o sertão, penetrou qual bandeirante ousado, varando estradas e contemplando o cenário abandonado revestido de vegetais desfolhados e ressequidos.

Falou de Bela Vista cenario onde centralizou suas personagens, falou sobre a prisão de Fábio, o estudante agitado em contraste com a figura respeitavel do Sr Alencastro, seu pai.

Estudou Sonia a moça de inteligencia adextrada, que mais tarde fugiu com o fuzileiro deixando a familia em tristeza e tédio.

A ruina do reduto foi um fato. A civilização a que Nordau — chamou a "chaga sangrenta do mundo" penetrou nos sertões, chegou a Bela Vista e dizimou os velhos costumes e as antigas tradições.

Tudo ruina... Somente a saudade dos velhos tempos, inclusive do velho transportador de malas do Correio, portador de esperanças e desilusões.

Tudo passou... A miséria adicionada ao nefausto progresso que contaminou o sertão, emoldurou o quarteirão da fome, recôndito onde somente a necessidade imperava e onde se sentia a ausência daquilo que chamamos alegria ou felicidade.

Mas, tudo passou, a verdura, a paz, a fartura, o amor, a compreenção, voltaram a reinar em Bela Vista.

Esse foi o desfecho que Raimundo Nonato deu a seu romance.

Professor primario, levando a centelha de civilização e saber a novas gerações, o seu espirito irrequieto fixou no romance o professor de tradição, o boticário sábio, o promotor leigo, o juiz miraculoso, o paroco conselheiro e amigo, tudo enfim, os fátos e as coisas, emolduradas pela miséria do sertão inocente e mal despertado para as lutas da civilização e do progresso.

O livro de Raimundo Nonato não pertence a classe desses romances fúteis que amarelecem nas prateleiras e são destruidos pelas traças porque vivem no abandono. **Quarteirão da Fome** já venceu. O nome do seu autor já foi coroado pela gloria e pela consagração merecida, porque além de bom romance, aproveitou a oportunidade para lançar o seu grito em favor das terras distantes e batidas pelas sécas.

Henrique Castriciano, na poesia, fixou a angustia do homens do interior que nas sécas abandonava tudo que tinha em demanda ao litoral levando nos ouvidos a ressonancia do aboio a reboar de quebrada em quebrada e no coração a saudade incontida da gleba querida onde viveu e sonhou.

Raimundo Nonato na prosa pintou em cores raras o sofrimento desses homens do sertão que tanto estão a necessitar de melhor amparo para melhores dias, e ninguem melhor que o romancista poderia pintar esses quadros porque ele viu e o milagre da retina guardou.

Está de parabens a literatura potiguar por mais essa valiosa colaboração.

E a você Raimundo Nonato, nestas linhas, o aplauso, o abraço e a opinião sincera de quem lhe admira. Que o seu talento, o exemplo de sua vida, patrimônio que você já legou a seus filhos, seja tambem um espelho onde se mirem os que querem na terra lutar e vencer.

Quarteirão da Fome é um um orgulho para nós e um patrimonio que devemos guardar religiosamente.

Roteiros da Zona Oeste, que vai sair, tudo indica, será uma nova e valiosissima obra, mais um atestado dos irretutaveis méritos do romancista Raimundo Nonato.

BOANERGES SOARES

Grupos geradores "MORRISON" de 500 e 2000 KVA, para iluminação de fazendas, vem a

IMPORTADORA SEVERINO ALVES BILA

RUA SILVA JARDIM, 86 — NATAL

BOLETINS E AVULSOS

Podemos imprimir com

A MAXIMA RAPIDEZ

PROCUREM "A ORDEM"

DEFENDA OS SEUS BRONQUIOS COM

BENZOMEL

CASA PARA ALUGAR

Aluga-se a casa na Rua Princeza Izabel, 541, as chaves se encontram na Torrefação S. José, mesma Rua.

ALUGA-SE UMA CASA

Recem-construida, com pavimento superior, no Tirol á Rua Alberto Maranhão, 920. A tratar á Av. Rio Branco, 707 — Telefone — 1937

PERDIDOS E ACHADOS

Troca de guarda-chuvas

A pessoa que domingo ultimo, no Mercado da Cidade, por questão de engano, levou trocado um guarda-chuvá com as iniciais F.M., pede-se a fineza de ir destrocá-lo á Rua Princeza Izabel, 906, afim de receber de volta o outro com as iniciais L. A.F.

FRAQUEZA EM GERAL
VINHO CREOSOTADO
(Silveira)

Efemérides Estaduais

MAIO — 9

1870 — Falece no Assu, o [illegible]

Galvão. Mesquita Ferragens S/A

CASA QUE NAO TEM COMPETIDORES
Ferragens, artigos sanitários e outros materiais
— Tudo recomendavel em qualidade e preço —
Rua Dr. Barata, 217. — Fone 1154

CASOS & COISAS

Menores que trabalham

Temos observado que em nossa capital, apesar da proibição do Ministério do Trabalho, muitos menores de 14 anos trabalham em casas comerciais, cafés e em transportes coletivos.

Pensavámos que todos os casos dessa natureza fossem do desconhecimento daquela repartição fiscalizadora, ou que dela merecessem "vista grossa"... Mas em conversa, há dias, com um dos fiscais do Ministério do Trabalho, tivemos uma exata impressão desse problema que para nós ainda mais se complica ante os esclarecimentos, confidenciais, que o amigo prestou, relatando-nos certos episodios que a cidade desconhece. Nós mesmos censuramos a passividade da delegacia regional do M. T., em permitir que menores de 14 anos trabalhassem fóra de hora, em ambientes ás vezes contrários á boa formação do menor.

Tinhamos, por diversas vezes, dirigido a palavra a garotos de calças curtas e de cara sonolenta, quando nos solicitavam pagamento da passagem em onibus da capital, não durante o dia, mas já nas últimas horas da noite, quando o coletivo se preparava para deixar o trafego. Os garotos ficavam atrapalhados, talvez temerosos da intenção da nossa curiosidade tomando-nos como qualquer autoridade fiscalizadora.

Para quem não conhece, na verdade, os dramas de nossas familias pobres, de barros proletarios é censuravel a permissão ao menor que trabalha á noite. Mas o

ARMAZEM NATAL

Grandes estoques de Bebidas, [illegible]
tamento completo de bebidas [illegible]
Vendas em grosso e a varejo
AVENIDA RIO BRANCO

Sobre o nivel de vida

Todos os problemas que reclamam energicas providencias do governo estão preocupando seriamente a opinião publica.

O que vai [illegible]
municipio de Ceará Mirim, [illegible]
[illegible] representante do povo que a elevação dos preços de generos alimenticios, e provocada, exclusivamente, pelo acambarcamento que [illegible]

Manoel Alves de Araújo

Labim/UFRN

Contra o Nautico, dia 14, o proximo jogo do America

Cumprida a primeira etapa do Torneio de Campeões do Norte, está o America F. C., desta capital, classificado para as semi-finais do certame. Assim ocorrendo, os americanos voltarão a se exibir em Recife, na noite do próximo dia 14, enfrentando o Clube Náutico Capibaribe. O vencedor do jogo, será o finalista do certame.

Comentando a atuação do America — tido pela crônica como quadro sem pretensões, — a imprensa recifense destaca a atuação dos diabos rubros, dizendo que o quadro deixou bôa impressão e poderá se tornar uma pedra no caminho do Náutico. No próximo compromisso, os americanos contarão mais com o reforço de Amauri, que deverá seguir muito breve para o Recife.

Noticias que nos chegam da capital pernambucana, dão conta do entusiasmo dos americanos, pelo desfecho do prelo de quinta-feira. Fala-se tambem na ida a Recife, de uma grande legião de torcedores, existindo inclusive, a possibilidade de uma transmissão da Radio Poti, do grande encontro. Para tanto, trata-se de conseguir um patrocinador, o que não será muito dificil, pois é muito grande a torcida do America, no seio do comercio do Rio Grande do Norte.

HOJE **REX** HOJE

Matinée ás 15 30 e Soirée ás 20 horas
GEORGE RAFT COLEEN GRAY em
Façam seu jogo, senhores
Espetacular realização da FOX! Ultima exibição

HOJE **São Luis** HOJE
Sessões de 15 30 e 20 Horas
Armas de odio
Um super Far-west, juntamente com a quarta série PERIGOS REAL DA POLICIA MONTADA

AMANHÃ SÃO LUIS AMANHÃ
Sessões de 15.30 e 20 horas
JOHNNY WEISMULLER em
Tarzan, o vingador
Tarzan na sua maior aventura! Uma maravilhosa apresentação da RKO.

São Pedro — Hoje
Soirée ás 20 horas
GEORGE BRENT em
A jogadora
Um super Far-west de luxo! Uma soberba apresentação da CADEF.

Usina Ilha Bela S. A.

ATA DE AUMENTO DE CAPITAL DE QUATORZE PARA VINTE E CINCO MILHÕES DE CRUZEIROS

Aos vinte e dois dias de abril do ano de 1952, pelas 13 horas, no escritório da USINA ILHA BELA S. A., em Ceará Mirim, foi aberta a sessão de assembleia geral extraordinária, em terceira convocação, dos acionistas da referida empresa, para tratar do aumento de capital e consequente reforma parcial dos estatutos, tudo conforme os editais publicados oportunamente no "Diário Oficial" do Estado e no vespertino "A Ordem", tendo comparecido todos os acionistas, como se verificava do livro de presença. Assumindo a presidencia, o dr. Luiz Ignacio Ribeiro Coutinho, diretor-presidente da Sociedade, convidou para secretário a mim, Aderson Elói de Almeida, que logo me empossei, compondo a mesa. Com a palavra, o presidente justificou a convocação da Assembleia e mandou que o secretário, depois de lêr o edital de convocação, tambem lêsse a "Proposta de Aumento do Capital", formulada pela diretoria e o Parecer do Conselho Fiscal, o que tudo foi feito. Dita proposta e parecer estão assim redigidos: "A expansão dos nososs negocios leva-nos, mais uma vez, a solicitar a elevação do capital social, de modo a saldar obrigações contraidas para a realização dos empréstimos, digo, dos empreendimentos já levados a efeito e, ao mesmo tempo, prever novos desenvolvimentos. Dentro do plano de ampliação agricola e industrial, fizemos, nos últimos anos, a aquisição de várais propriedades, aumento da capacidade da fábrica, execução do programa de extensão ferroviária, que dentro de poucos meses contará com uma rêde de 20 quilometros. Contudo, ante o desenvolvimento de nossas colheitas, faz-se mistér um grande acréscimo no equipamento, o que nos levou a iniciar o estudo de novo plano de reforma, que irá exigir maior capacidade financeira da empresa. Diante do exposto, sugerimos a elevação do capital social para Cr$ 25.000.000,00 (vinte e cinco milhões de cruzeiros) o qual é, presentemente, de Cr$ 14.000.000,00 submetendo à assembleia o esquema de sua integralização, que é o seguinte: a) Aproveitamento do saldo das contas de reserva, no total de..... Cr$ 3.740.000,00 de conformidade às disposições da lei federal n. 1.474, de 26 de novembro de 1951, distribuido aos acionistas da empresa, na proporção das quotas de cada um; b) utilização dos créditos contabilisados dos acionistas, no montante de Cr$ 5.950.000,00; c) Subscrição do restante necessário para a realização daquele capital, portante de mais de Cr$ 1.310.000,00. Aprovado que seja esse aumento, o art. 5.º dos estatutos deverá ter a seguinte redação: "Art. 5.º — O capital social á de Cr$ 25.000.000,00 (vinte e cinco milhões de cruzeiros) totalmente realizado e dividido em ações do valor nominal de Cr$ 1.000,00 cada uma, sendo 3.750 ações nominativas e 21..250 ações ao portador". Usina Ilha Bela, 23 de janeiro de 1952. — aa) Luiz Ignacio Ribeiro Coutinho, diretor-presidente; Odilon Ribeiro Coutinho, diretor-gerente; Aderson Elói de Almeida, diretor comercial". O parecer do Conselho Fiscal foi o seguinte: "Pelos seus membros abaixo assinados, o Conselho Fiscal dos acionistas da Usina Ilha Bela S. A., depois de examinar a Exposição Justificativa da Diretoria, que sugere o aumento do capital para Cr$ 25.000.000,00 (vinte e cinco milhões de cruzeiros) opina favoravelmente à sua aprovação, podendo, assim, ser o assunto submetido à Assembleia Geral. Usina Ilha Bela, 28 de janeiro de 1952 — aa) Jorge Silva, Adauto Ferreira da Rocha, Francisco Xavier Pedrosa". Finda a leitura, foi a proposta submetida à discussão e aprovada por unanimidade. A seguir, o acionista Odilon Ribeiro Coutinho sugeriu que para a execução do item a) da Proposta de Aumento se faça um rateio exatamente proporcional das reservas pelas ações dos diversos acionistas e que as frações resultantes desse rateio sejam completadas pelo capital de subscrição, previsto no item c) da mesma Exposição, ficando com a qualidade de nominativas todas as ações daí resultantes: adiantou o mesmo acionista que estando os créditos previstos no item b) contabilizados em nome coletivo dos irmãos Ribeiro Coutinho (Renato, Luiz Ignacio, João Ursulo, Abelardo, Flavio, Cassiano, e Odilon Ribeiro Coutinho) declara, em nome destes, aliás, presentes à reunião, concordar com a integralização dos créditos referidos de maneira que do seu total caibam ao acionista João Ursulo Ribeiro Coutinho Filho Cr$ 843.355,20 (oitocentos e quarenta e três mil novecentos e trinta e cinco cruzeiros e vinte centavos) e o restante desta importancia total aos demais acionistas credores, em proporções iguais. Posta em discussão e votação a proposta, foi a mesma provada por unanimidade. Votaram um a um os acionistas. Restava a parte relativa à subscrição da importancia restante de Cr$ 1.310.000,00 e, em seguida, tendo todos os acionistas presentes, que representavam a totalidade das ações da sociedade, renunciado expressamente ao direito de preferencia em sua proporção rigorosa na subscrição, de modo a permitir que desde logo essa importancia do capital fosse subscrita na forma que acordaram entre si e que foi a seguinte: Renato Ribeiro Coutinho, Luiz Ignacio Ribeiro Coutinho, Flavio Ribeiro Coutinho, Soriano Cassiano Ribeiro Coutinho, Abelardo Ribeiro Coutinho e Odilon Ribeiro Coutinho, Cr$ 116.417,80 cento e dezesseis mil quatrocentos e dezessete cruzeiros e oitenta centavos; João Ursulo Ribeiro Coutinho Filho Cr$ 186.850,50 cento e oitenta e seis mil oitocentos e cinquenta cruzeiros e cinquenta centavos; Aderson Elói de Almeida Cr$ 424.642,70 quatrocentos e vinte e quatro mil seiscentos e quarenta e dois cruzeiros e setenta centavos, perfazendo o total de Cr$ 1.310.000,00, sendo que nas respectivas parcelas estão incluidos os complementos das frações resultantes do rateio das reservas ou créditos. Desde que houvera unanimidade de pontos de vista de todos os acionistas, representando a totalidade das ações o acionista Cassiano Ribeiro Coutinho pronunciou que, diante do ocorrido não se fazia necessário marcar prazo algum para [illegible] preferencia dos acionistas [illegible] tendendo que esta mesma assembleia poderia proceder imediatamente à verificação do aumento de capital, proposta esta que, posta em discussão e votação, foi aprovada por unanimidade. A esta altura, o presidente suspendeu os trabalhos, afim de providenciar sobre o depósito bancário da importancia de dez por cento (10%) sobre o montante em dinheiro integralizado, o que representava um total de Cr$ 131.000,00 (cento e trinta e um mil cruzeiros), a ser recolhido à Agencia do Banco do Brasil em Natal, prometendo ainda hoje reabrir os trabalhos, tão logo fosse efetuado o depósito e exibir o comprovante. Com efeito, reabertos os trabalhos às 19 horas, o presidente exibiu o comprovante desse depósito, assim redigido:-"Guia de Deposito de acôrdo com o decreto-lei 5956 de 1|11|43. Usina Ilha Bela S. A., com séde no município de Ceará-Mirim, deste Estado, pelo seu diretor-comercial, sr. Aderson Elói de Almeida ,abaixo assinado, vai recolher ao Banco do Brasil, Agencia de Natal, a importancia de Cr$ 131.000,00 (cento e trinta e um mil cruzeiros) proveniente da percentagem de 10% (dez por cento) sobre o aumento a realizar de..... Cr$ 1.310.000,00 (um milhão trezentos e dez mil cruzeiros) no capital social subscrito pelos acionistas da mesma Sociedade Anônima e assim discriminado: Renato Ribeiro Coutinho 10% s/Cr$ 116.417,80 — Cr$ 11.641,80; Luiz Ignácio Ribeiro Coutinho 10% s/Cr$ 116.417,80 — ..... Cr$ 11.641,80; Flavio Ribeiro Coutinho 10% ..... s/Cr$ 116.417,80 — Cr$ 11.641,80; Cassiano Ribeiro Coutinho 10% s/Cr$ 116.417,80 — Cr$ 11.641,80; Abelardo Ribeiro Coutinho 10% s/116.417,80 — Cr$ 11.641,80; Odilon Ribeiro Coutinho 10% s/Cr$ 116.417,80 — ..... Cr$ 11.641,80; João Ursulo Ribeiro Coutinho Filho 10% s/Cr$ 186.850,50 — Cr$ 18.685,00; Aderson Elói de Almeida 10% s/Cr$ 424.642,70 — Cr$ 42.464,20. Totais — Cr$ 1.310.000,00 — Cr$ 131.000,00. Importancia a recolher Cr$ 131.000,00. Ceará Mirim, 22 de abril de 1952 Usina Ilha Bela S. A., — aa) Aderson Elói de Almeida, diretor-comercial. RECEBIDO da Usina Ilha Bela S. A., Ceará Mirim (RN) a importancia de Cr$ 131.000,00 (cento e trinta e um mil cruzeiros) de que trata a presente guia. Natal (RN), 22 de abril de 1952. Pelo Banco do Brasil — a) Arnaldo Carneiro Simões da Mota e outra assinatura ilegivel com o carimbo "Liquidado" e selos de Cr$ 20,00 federal e Educação e Saúde de Cr$ 1.50". Por último, o acionista Abelardo Ribeiro Coutinho lembrou que se fazia necessária a aprovação da nova redação do art. 5.º dos Estatutos, segundo a proposta da Diretoria. Posto o assunto em disussão, todos os presentes se manifestaram favoraveis, sendo aprovada a nova redação. De nada mais se tratou, pelo que foi a sessão suspensa enquanto se lavrava a presente ata e reaberta pelo presidente para a discussão da mesma foi a ata lida e aprovada, sendo assinada por todos os acionistas presentes. Ceará-Mirim, (Usina Ilha Bela) 22 de abril de 1952. (aa) Luiz Ignacio Ribeiro Coutinho, Aderson Elói de Almeida, João Ursulo Ribeiro Coutinho Filho, Odilon Ribeiro Coutinho, Renato Ribeiro Coutinho, Abelardo Ribeiro Coutinho, Cassiano Ribeiro Coutinho, Flavio Ribeiro Coutinho Sobrinho.

Está conforme o original, lançado no livro proprio da Sociedade Anônima Usina Ilha Bela.

Aderson Elói de Almeida

Pagou de selos por verba a importancia de Cr$ 55.005,00, conforme conhecimento n. 316-C, de 6 do mês de maio de 1952

Coletoria de Rendas Estaduais de Ceará-Mirim, 6 de maio de 1952

Pedro (Ilegivel)
Escrivão

VISTO — Em 6-5-1952
(Ilegivel)
Coletor Estadual

Verba n. 33 — Cr$ 55.000,00

Pagou de selo por verba a quantia de cinquenta e cinco mil cruzeiros

Coletoria das Rendas Federais em Ceará-Mirim, 6 de maio de 1952

O Coletor
Jose Bonifácio (Ilegivel)

AVERBAÇÃO

Arquivada nesta Repartição sob o número [illegible] 52 e pagou o selo devido na importancia de quinhentos e um cruzeiros e cinquenta centavos (Cr$ 501,50) em estampilhas estaduais devidamente inutilizadas.

Secretaria da Junta Comercial do Estado em Natal, 9 de maio de 1952

Luiz Patriota Secretário

A USINA ILHA BELA S. A. apresentou comprovante de haver recolhido a Recebedoria de Rendas Federais a importancia de quinhentos e seis cruzeiros (Cr$ 506,00) proveniente de emolumentos e taxa de expediente para arquivamento da ata de sua assembleia geral extraordinaria para aumento de capital, realizada em 22 de abril de 1952

Secretaria da Junta Comercial do Estado em Natal, 9 de maio de 1952.

Luiz Patriota Secretário

Humberto Gonçalves Bezerra
Cirurgião Dentista
Edificio Magaly - Av Rio Branco 564 — 1o. Andar (telef. 21-92 — Expediente 14 ás 18 horas.
A noite mediante ajuste previo.

MUTILADO

CINEMA

A ORDEM a exemplo das demais jornais de orientação catolica, do Brasil e do Estrangeiro, está publicando, atualmente, anuncios de cinemas desta localidade. Isso, não significa absolutamente apoio ou recomendação do jornal a qualquer filme. As pessoas interessadas na orientação cristã sobre os filmes, devem procurar a secção competente, em que este jornal publica as censuras dos filmes, geralmente feitas pela Ação Catolica Brasileira

Zarparia hoje de Aracajú, a iole "Rio Grande do Norte"

DENTRO DE NOVE DIAS, A ENTRADA TRIUNFAL EM SALVADOR — EM GRANDE FORMA A GUARNIÇÃO — CADA VEZ MAIS ANIMADOS OS REMADORES

Consoante noticias recebidas de Aracajú deveria zarpar hoje, ás primeiras horas da madrugada, a iole "Rio Grande do Norte" retida naquela cidade, devido alguns contratempos surgidos esta semana, principalmente o mau tempo reinante nestes ultimos dias na costa sergipana, o que, de certo modo, preocupou bastante os potiguares, tendo em vista os acidentes sofridos pelos nossos bravos remadores.

Hoje, entretanto, tudo [illegible] corria regularmente, com a [illegible] da iole, rumo a Salvador, onde espera chegar os tripulantes, dentro de nove dias, ou seja, entrarão triunfalmente na capital baiana, no dia 18 do corrente [illegible] de imprevisto sobre a nova travessia a ser vencida, se ofereça grandes dificuldades. Todavia, é muito grande o entusiasmo dos organizadores [illegible] pois estão [illegible] Cada vez mais animados estão os atletas e muito confiantes de que serão os heroes de alta classe a que se [illegible]

SANGUENOL
Contem excelentes elementos tônicos:- Fósforo, Cálcio, Arseniato de Vanadato de Sódio, etc.
OS PALIDOS, DEPAUPERADOS, ESGOTADOS, ANEMICOS, MÃES QUE CRIAM, MAGROS, CRIANÇAS RAQUITICAS
RECEBERÃO A TONIFICAÇÃO GERAL DO ORGANISMO COM O


Confirmada a nossa primeira informação

Será corrido na manhã de domingo o páreo clássico da regata

Conforme tivemos oportunidade de anunciar em absoluto "furo" na edição de segunda feira, será efetuada na manhã do próximo domingo, a largada da 5ª páreo da primeira regata oficial da temporada. Ainda não se sabe, o adiantado da hora, no dia 4, não permitiu que fosse disputada a nova clássica Gov. Sylvio Pedrosa, realizada [illegible] passado, na distancia de 2.000 metros. Esta [illegible] deverá ser disputada [illegible] Rocade, [illegible] Quarteirão Rua Jose [illegible] que [illegible] [illegible]

Joselino Sampaio, Vespa Jamil Dieb, Soterópolis Geraldo Mafra, Soterópolis Severino Xavier [illegible] Paulo Dieb.

Banco "Miguelino" Patria, José Ferreira, Vitoria, José B. Machado, Soterópolis, Francisco Sobrinho, Soterópolis, Terezinha [illegible] A. [illegible] Bakker.

CENTRO NAUTICO POTENGI

[illegible]

SPORT CLUB DE NATAL

[illegible]

A IMPRENSA CATOLICA NÃO PODE VIVER SEM O APOIO REAL DOS CATOLICOS. E SEM IMPRENSA, OS CATOLICOS NÃO PODEM TER VOZ ALTIVA. O SR. AO MENOS ASSINA A ORDEM"?

ATENÇÃO, MUITA ATENÇÃO

A "LOJA DO LIVROS" de Henrique Silva, festejara durante o mes de Maio seu 10º aniversario de fundação; dando um desconto de 10 % sobre suas vendas a todas as pessoas que distinguirem com sua preferencia. Portanto, esquecer de visitar a sua LOJA DE LIVROS" e esquecer de ganhar dinheiro

218 RUA DR. BARATA 218 FONE 1878

CINEMA

RIO GRANDE — For 15-31 — Às 15:30 e 20: horas — "O rouxinol Broadway".
Aceitável, com restriç
REX — Fone 11-72 — 15:30 e 20:00 horas — "I pam seu jogo, senhores".
Para adultos.
S. LUIZ - Fone: 20-08 Às 15:30 e 20.00 horas "Armas de Odio" e o F West "Perigo Real da Monta".
Para adultos
S. PEDRO - Fone: 20 Às 20:00 horas — [illegible]
Para adultos.

Os recitais d Maria Elena Rapos

Duas magnificas exibições realizou em Natal a jovem contralto Maria Elena Raposo em sua curta permanencia entre nós.

O primeiro recital foi promovido pelo Cobeana Clube dos Oficiais da Base Naval no dia 2, e abrilhantado por seleta assistencia em que se destacavam altas autoridades civis, militares e numerosas familias da sociedade especialmente convidadas pelo Comandante da Base Naval, Snr. Contr. Almir Campbell.

Maria Elena Raposo interpretou um programa sugestivo, em que demonstrou as suas primorosas tendencias para a arte lirica. Dotada de soberba voz de contralto e de timbre suave, aveludado, a jovem cantora surpreendeu o auditorio pela riqueza musical e pelos notaveis recursos vocais que possui, não obstante ser uma principiante [illegible] inicio de uma carreira que se anuncia cheia de [illegible]

E impressionante [illegible] de Maria Elena [illegible] e admiravel [illegible] pois [illegible] valor de jovem cantora, [illegible] conquistou de maneira [illegible] o seu primeiro [illegible] triunfo em Natal.

O segundo recital, realizado no Sabado último sob os auspicios da Sociedade de Cultura Musical, em que nos foi dado ouvir novo programa, deu ensejo a Maria Elena Raposo, confirmar as suas virtudes através de uma sequencia de obras classicas, [illegible] cas e modernas.

Notamos, sinceramente, Maria Elena muita seriedade artistico que é ao mesmo tempo uma qualidade primordial de quem em realidade possui talento. Mesmo cantando no idioma original cada obra, ela assinala [illegible] relativamente os caracteristicos da lingua, seja cantando em alemão, francês, italiano ou inglês.

Observamos, a estreita [illegible] que a sua voz [illegible] não se adapta bem ás musicas brasileiras de genero leve, principalmente [illegible] os temas folk-loricos, [illegible] mais apropriados para [illegible] voz do soprano. Louvemos [illegible] o seu esforço [illegible] procurando estudar [illegible] diversas, [illegible] de compositores [illegible] mais [illegible]

[illegible]

Conclue na 4a pagina

AVISO

DR. EFFENGO CUNHA [illegible] seus clientes e amigos que [illegible] definitivo medico para a rua General Osorio, [illegible] onde continuará a dispensar [illegible] seus enfermos em diante. Data: 28-4-52

Labim/UFRN

Moradias para o povo

O Monstro frio

OTTO GUERRA

Quando vemos certas pessoas muito revoltadas porque o Governo não faz isto, não faz aquilo, não resolve todos os problemas presentes, passados e futuros, dá vontade de perguntar o que está fazendo a iniciativa privada.

E' bem certo que ela sozinha tambem não serve. E o maior erro dos governos está em não suprir essas deficiencias da iniciativa privada, em não ajudar os que querem trabalhar.

A mania de muita gente e tambem a mania de muito governante é querer que tudo seja obra do governo. E como este não póde abraçar o mundo com as pernas, o resultado é que não dá conta de nada.

Convem assim que insistamos um dia, dois, cem, a vida inteira, nestas coisas elementares. Governo não é amassêca. Não é pau para toda obra. Mas tambem governo não é o eterno ausente.

Verifique-se agora esta coisa de se multiplicarem comissões governamentais para tudo. O dinheiro que se gasta nessas coisas seria muito melhor aplicado em aumentar o financiamento aos produtores, a subvenção aos que olham os problemas sociais com vontade de resolver.

Ao envez do paternalismo generalizado, uma capacidade de auxilio, de incentivo, isto sim.

Quando o Estado procura meter demais o bedelho nas coisas não dá certo. E' caminho para o socialismo. Para o intervencionismo exagerado.

E digam o que disserem, a iniciativa privada, o genio inventivo, a expansão das atividades, sob as regras da justiça e da caridade, portanto sob fiscalização legal e moral, constituem, ainda e sempre, o melhor padrão de vida para um Estado.

Economia das Sêcas

Francisco Raimundo, um pioneiro

ELOY DE SOUZA

LXVI

Peço a Deus que me conserve o habito de recorrer a sabedoria dos velhos criadores e agricultores, ao mesmo ver insubstituiveis em tudo que se relaciona com assuntos agro-pecuários da nossa Provincia. Nunca mais esqueci a longa conversa que tive com o fazendeiro seridoense Francisco Raimundo, residente no municipio de Acari, a respeito do algodão Mocó.

Tendo chegado pela manhã a sua fazenda Epinal insistiu para que almoçasse e com mais vagar conversarmos sobre um assunto que, conforme sua própria confissão, o interessava mais no velhice do que na mocidade o havia interessado a historia de Carlos Magno.

Essa lavoura vinha constituindo ha longos anos objeto de constantes observações e entre elas o que veio apoiar seu tenaz esforço de sertanejo teimoso na vocação de experimentador nativo, foi ter conseguido fazer vingar e produzir em pleno tabuleiro pedregoso a especie famosa. As primeiras plantações não deram resultado; e só depois de varias tentativas renovadas teve a alegria do milagre pacientemente esperado: Vêr medrar, crescer e frutificar o algodão mocó entre seixos, auremas e cardos, a flora especifica dos tabuleiros sertanejenses. Toda essa fé que lhe deu coragem e a certeza do esforço proveitoso proveio de mêro acaso. Certa vez, passando por um trecho de varzea do açude Cauaçú notou através da ribanceira do riacho escavada por uma cheia recente a raiz mestra de um algodoeiro Mocó, projetada em linha reta numa extensão de 28 palmos. A surpresa foi inspiração instantanea para a aventura no mesmo dia iniciada.

Tudo partiu do raciocinio de que a raiz do Mocó abre caminhos profundos em busca de humidade, e si isso acontecia em terreno favoravel bem podia acontecer tambem em terreno mais duro por uma força do destino da propria planta. Dai sua experimentação no tabuleiro, sempre cuidadoso em plantar as sementes nos espaços que lhe pareciam mais favoraveis á penetração da raiz central. Toda dificuldade consistiu em conseguir que o algodoeiro atingisse a idade de dois anos, que uma vez alcançada podia viver tanto como a planta cultivada em solo apropriado, na dependencia, todavia, de elementos vitais imprevistos pelo lavrador. A conclusão a que chegou autorizava-o a afirmar que o algodão Mocó pela sua rusticidade podia produzir satisfatoriamente num meio hostil a qualquer outra lavoura.

Conforme informação que tambem lhe ouvi naquela feliz oportunidade, existem duas especies de Mocó, distintas pela côr das hastes e conformação das flôres e dos capulhos. Numa a haste é verde e o capulho abre-se em quatro partes em quanto que a outra tem hastes arroxeadas parecendo-se com a vinagreira. Esta variedade é a de sua preferencia e por ele aconselhada pelas vantagens de teor de caroço menor, mais fibra, ser mais produtivo, de colheita mais fácil e dos capulhos não se desprenderem tão facilmente quando os algodoaes são sacudidos pelas ventanias, como acontece com os capulhos da outra variedade, vantagens acrescidas da proporção de pluma no beneficiamento ser bem maior do que a do algodoeiro de hastes verdes. Outra informação importante foi de que as primeiras culturas dessa lavoura no Seridó datam de 1866 com algodão "herbaceo", substituido em 1876 pelo "quebradinho" de caroço verde, tambem conhecido por algodão riqueza.

Manobras baixistas para a cêra

TEREZINA, 9 — Os produtores de cêra de carnauba denunciam manobras baixistas no mercado daquele produto.

Continúa a crise no Ceará

A Imprensa faz advertencias oportunas — O Departamento Nacional de Obras Contra as Sêcas deve continuar mantendo os trabalhadores nos serviços levados a efeito ali

FORTALEZA, 9 — Radiopress — Salienta a Imprensa que segundo o deputado Barreira em alguns municipios do Estado do Ceará a crise continua grave em face da escassez das Chuvas fazendo-se preciso que o Departamento Nacional de Obras Contra as Secas continue mantendo os serviços nos quais estão empregados algumas dezenas de flagelados.

Mais uma promessa - Mas para quando?

Estampou o Diario Oficial telegrama do Superintendente da Fundação da Casa Popular para o Governador Silvio Pedroza, comunicando que foi aprovada a verba de um milhão de cruzeiros para a construção de Casas Populares no Rio Grande do Norte.

Não diz o telegrama se toda a importancia será destinada apenas à Capital, ou se será distribuida, igualmente pelo interior.

O que diz é que tudo dependerá da doação dos terrenos e da execução de obras de urbanização.

Francamente, não temos entusiasmo pela Fundação, desde que lemos um documentado artigo do engenheiro Prestes Maia, no "Digesto Economico", provando, por A mais B, que o custo dessas casas estaria longe de tornar-as populares.

Até agóra, o que vimos em Natal veio comprovar a previsão de Prestes Maia. Muitas casas cubiculares das Quintas estão muito longe de ser Casas Populares. E pelo telegrama se vê logo que a Fundação quer terreno de graça, quer planos de urbanização.

Parece-nos que se a Fundação tivesse um plano de emprestimos, não direto, mas por intermedio da Caixa Economica Federal ou dos Institutos, atingiria muito melhor a sua finalidade. E' tão grande a crise de habitação, de tal maneira premente é a necessidade que o serviço de juros seria facilmente suportado pelos mutuarios.

Enfim, não queremos ser cassandras. Vamos tentar mais essa experiencia. O telegrama promete que virá um representante da Fundação. Esperemo-lo. E aguardemos, principalmente, o inicio e o fim das construções.

A ORDEM

NATAL — Sexta-feira, 9 de Maio de 1952

Atenção

Deseja-se um Agente Vendedor para revistas americanas, cartas sociais, subscrições bem como completo sortimento de cartões de cumprimento.

Escreva por via aerea em inglês para

CASSELL PUBLISHERS

SERVICE WESTFIELD NEW JERSEY

U. S. A.

Os recitais...

(Conclusão da 3a. página)

piano estiveram a cargo da Srta. Wanda Grandi conduzindo-se com acerto e correção não tendo como ja foi dito colaborado com a mesmo eficiencia no primeiro recital pelos motivos já explicados.

C. A. L.

O Dia...

(Conclusão da 1a. pagina)

êles tomarão parte dando maior brilho.

Tocará, durante a missa e o terço, a banda de música dos escoteiros do Alecrim.

A convite dos Marianos fará uma prática alusiva a data o conhecido e renomado orador sacro Cônego Luiz Wanderley.

Será assim mui condignamente comemorado pelos escoteiros o "Dia das Mães" e pelos Marianos o Dia Mundial dos Marianos.

Antonio Soares Filho

ADVOGADO

Av. Floriano Peixoto, 612

Fone 17-28

CARTÕES SOCIAIS

A tipografia do Centro de Imprensa S. A. mantem grande e variado estoque de cartões das marcas PELE DE COBRA, TELA, MARFIM, ROYAL, REGENTE de diversos tamanhos.

Faça sua encomenda de cartões na A ORDEM.

Preços que desafiam competidores.

Cinquentenário da morte de Augusto Severo

Comemorações de 12 a 17 de maio corrente

Para conhecimento de nossos leitores, damos abaixo o programa da semana AUGUSTO SEVERO, organizado pelo Aero Clube do Rio Grande do Norte, em comemoração do cinquentenario de sua morte gloriosa, em Paris, a 12 de Maio de 1902.

PROGRAMA ORGANIZADO

DIA 12 —

A's 8,00 — Missa na Catedral, celebrada por S. Excia D. Marcolino Dantas, Arcebispo de Natal.

A's 15.00 — Concentração escolar junto ao monumento de AUGUSTO SEVERO, a cargo do Departamento de Educação — Haverá discursos e hinos tocando as bandas de musica da Aeronautica, Marinha, Exercito e Policia Militar — Guarda de honra á Estatua, por soldados da FAB. Nesse oportunidade serão colocadas corôas e flôres naturais, pelos Comandantes das Forças Armadas, Grupos Escolares e Aéro Clube. Aviões da FAB e do Aéro Clube sobrevoarão a cidade lançando flôres.

A's 20.00 — Sessão solene no Instituto Historico, em cooperação com a Academia Norte-Riograndense de Letras, Academia Feminina e Casa Euclides da Cunha, falando um representante de cada uma dessas entidades culturais.

DIA 13 —

A's 20,00 — Recital no Aero Clube, da cantora Eunice Lima, oferecido pela Soc. de Cultura Musical á sociedade natalense.

DIA 14 —

A's 20.00 — Palestra na Radio Poti, pelo Cap. Aviador Ivan Machado Pereira. Em seguida será irradiado um programa sobre a vida do criador do PAX.

DIA 15 —

A's 20.00 — Aula na Universidade Popular, sobre AUGUSTO SEVERO.

DIA 16 —

A's 9.00 — Homenagem a AUGUSTO SEVERO, pelas forças de Terra e Mar, Policia Militar de Escoteiros, que desfilarão diante de sua estatua. Nesse oportunidade os Aéro Clube sobrevoarão a formação militar.

DIA 17 —

A's 16.00 — Inauguração da busta de AUGUSTO SEVERO em frente a Séde do Aéro Clube. Revista dos aviões dos Aéro Clubes do Rio Grande do Norte, Pernambuco, Maceió, Campina Grande, João Pessoa e Fortaleza.

A's 22.00 — Festividades nos Salões do Aéro Clube, em homenagem a Aviação representada pelas Forças Aereas Brasileira.

JOÃO WILSON MENDES MELO

ADVOGADO

Escritorio — Avenida Getulio Vargas 266 — 1º

Residencia — Av. Rodrigues Alves, 718 — NATAL

AVISO AOS ASSINANTES D'A ORDEM DA CAPITAL E DO INTERIOR

Solicitamos aos nossos cooperadores da Capital e do interior providenciarem o pagamento de suas assinaturas, quando procurados pelo nosso cobrador ou pelos Agentes.

Outrossim lembramos que as assinaturas são pagas adiantadamente sem excepção.

A GERENCIA

RAIMUNDO DE FREITAS BARROS

ADVOGADO

Rua Princeza Isabel, 792

NATAL — Rio G. do Norte

MES DE MAIO

Hoje, prosseguirão, nas diversas Matrizes e Capelas da cidade, as praticas piedosas do Mês de Maio em honra da Santissima Virgem de Nazaré. Na Sé do Arcebispo, a noite de hoje está confiada à Associação de Nossa Senhora das Dores, à Da. Yayá de Medeiros, à Da. Lucia Cotta de Medeiros e à snta. Noemia Moura. E' encarregada, no Patronato da Medalha Milagrosa, hoje, Maria das Graças Galvão de Carvalho. Na Capela Salesiana de São José, a familia Francisco Lourenço Rodrigues patrocinará a noite, enquanto, na Paróquia de N. Sa. das Graças e Sta. Terezinha, o dr. Gentil Ferreira de Souza é o noiteiro de hoje.

Arranje novos assinantes para A ORDEM. Do contrário, o sr. ou a sra. não são amigos da imprensa católica de nossa terra.

Comemorações do Dia Mundial do Congregado Mariano

Preparam-se as Congregações Marianas desta capital para festejar, brilhantemente o Dia Mundial do Congregado, a transcorrer domingo proximo.

O programa das comemorações esta sob o patrocinio da Federação Mariana desta Arquidiocese, havendo tambem celebrações nas cidades do interior do Estado.

Nesta capital, as festas serão iniciadas com a celebração de missa em ação de graças as 7 horas na Catedral, oficiando o Exmo. e Revmo. Sr. Arcebispo Metropolitano, Dom Marcolino Dantas, que ao Evangelho dirigirá a palavra aos fieis. Do segundo banquete Eucaristico aproximar-se-ão todos os legionarios da fita azul desta cidade, comparecendo à missa os Escoteiros do Alecrim, que derão sua adesão as festas do domingo 11. Em seguida, todos desfilarão até a séde da Federação Mariana, na av. Janoeiro Alves, onde será servido, lauto café aos presentes realizando-se a sessão festiva alusiva a data do Congregado.

Haverá uma parte artistica, com a colaboração do pianista Pedro Paulo e do cantor Edmilson Avelino, falando os congregados Otto Guerra, Helio Galvão, Pedro Americo do Nascimento e dr. Boanerges Soares, este em nome da Escola Tecnica de Comercio de Natal.

A todas as festividades comparecerão os sodalicios marianos do Alecrim, Ribeira, Seminario e do Colegio S. Antonio sendo a entrada franqueada ao publico em geral.

Amanhã, no Baile da Colheita na Radio Poti, falará o congregado Jose Nazareno Moreira de Aguiar, que fará uma saudação aos marianos alguares.

DR. JESSE' D. CAVALCANTI

CIRURGIAO DENTISTA

Consultorio e residencia: Av. Deodoro, 133, Fone 1128

Expediente: Das 11 às 18 horas — Aos sabados das 8 as 11 horas

DR. PEDRO COELHO

DOENÇAS NERVOSAS E MENTAIS

— ELETROCONVULSOTERAPIA —

Ex-interno dos Hospitais de Alienados (Tamarineira) e Correia Picanço do Recife

CONSULTAS

Das 15 às 17 horas

CONSULTORIO

Av. Rio Branco, 544 1.º andar

EDIFICIO MAGALY

RESIDENCIA

Rua Serido, 464 — Fone 23-90

Primeiro Marechal vivo na França

PARIS 8 — O General Juin, inspetor Geral das Forças Armadas Francesas e comandante das forças terrestres do pacto do Atlantico Norte, passou a ser o primeiro marechal de França vivo desde 1945. A promoção do General Juin foi feita por decreto do Gabinete Faure.

Revista do Tribunal de Justiça

Circulará, brevemente, o volume referente ao 1º semestre de 1952

O desembargador CARLOS AUGUSTO CALDAS DA SILVA, Diretor da Revista do nosso Egrégio Tribunal de Justiça, receberá até o dia 15 do corrente dos srs. desembargadores, juizes, advogados e promotores de Justiça, acórdãos, sentenças, pareceres, razões e artigos doutrinarios, afim de serem publicados no volume da mencionada revista, referente ao 1º semestre de 1952.

A Revista do Tribunal de Justiça vem sendo impressa nas oficinas do Centro de Imprensa S. A. e tem merecido os maiores elogios por parte de juristas nacionais.

Um elefante parou um expresso sueco

ESTOCOLMO 9 — A repentina parada de um expresso na linha Estocolmo-Gotemburgo, há alguns dias, foi devida, segundo se pode verificar, ao espirito empreendedor de um elefante que viajava em um vagão. Este, em busca evidentemente de algum divertimento, puxou o freio de segurança com sua tromba. Não se disse qual a multa aplicada ao elefante.



Para ler no onibus

1 — A vida eterna que dizem ha no seio do Pai Celeste não falta nos labutos e trabalhos nos muitos e aborrecidos dias. Impregnam-o do caráter sobrenatural.

2 — O espirito de fabulação que caracteriza o mundo inspirado da deslavada mentira que o homem engendra em oposição aos expressos planos divinos por suas

TENHA SEMPRE A' MÃO UM EXEMPLAR DA A ORDEM.

LEITURA PROIBIDA NA LOMBADA NUTILADO

Labim/UFRN

GELO, 10 — Atendendo aos apelos do Ministro francês, o general Eisenhower, comandante supremo das forças unidas [illegible] fez um derradeiro apelo ao Governo norueguês para que desista de sua atitude [illegible] pelo à Noruega para se desligar do Governo e do Estado desse país.

A ORDEM

Propriedade do Centro de Imprensa S. A.

RIO, 10 — O atual superintendente da Fundação do Serviço Especial, além dos projetos de incrementos em execução em virtude de providências para trabalhadores, está estudando um plano pró-aumento da receita. Nesse sentido espera conseguir aumentar a receita de 1.200.000,00 para Cr$ 3.000.000,00.

ANO XVI — RIO GRANDE DO NORTE — NATAL — SÁBADO, 10 DE MAIO DE 1952 — Num. 4870

Obras do saneamento de Natal

Serão ampliadas e melhoradas

Quando, em 1939, foram inaugurados os serviços de saneamento de Natal, a cidade contava menos de 50 mil habitantes. Hoje, somos para mais de cem mil. E' o bastante para provar quanto urgiam os serviços de melhoramento. Tanto mais justos, quanto o Saneamento não é deficitario, sendo ao contrario um excelente contribuinte para as rendas estaduais.

O plano de expansão elaborado pelo conceituado escritorio Saturnino Brito, compreendem obras na captação em Lagôa Nova, inclusive dois novos grupos de motor e bomba, perfuração de mais 7 poços, usina elevatoria, linha de recalque, etc; um reservatorio em torre, com capacidade para 1 milhão de litros, ampliação na rêde de distribuição, em mais de 27 mil metros extendendo-se à nova area de crescimento da cidade.

O governo do Estado merece os nossos aplausos por tão louvavel iniciativa.

Centro de Imprensa S. A.

Segunda Convocação

A diretoria do Centro de Imprensa S. A. convida os acionistas para a assembléia geral ordinaria a realizar-se na Escola Técnica de Comércio de Natal, à Avenida Junqueira Aires, 398, às 20 horas do dia 15 do corrente em 2.ª convocação, para ouvir a leitura do relatório, deliberar sôbre o balanço, conta de lucros e perdas e parecer do Conselho Fiscal e resolver outros assuntos de interesse social.

Natal, 5 de Maio de 1952.

Olimpio Procopio de Moura — Diretor-Presidente.

Yolando Cocentino — Diretor-Gerente.

Edificio para o Banco Auxiliar do Comércio

Será construido na Rua Frei Miguelinho

Nossa reportagem colheu uma noticia muito agradavel. O Banco dos Auxiliares do Comercio, cujo desenvolvimento vem sendo simplesmente notavel, vai concretizar a construcção do seu edificio, realizando assim um grande sonho.

Seu atual conselho diretor, composto dos srs. Jessé Pinto Freire, Paulo Viveiros, Amaro Mesquita, José do Patrocinio Brito e Luiz da Cunha Mélo, aprovou uma resolução neste sentido e a construção já está contratada.

O local escolhido foi a esquina da rua Frei Miguelinho, proxima à Casa Bancaria Aldo Fernandes e o predio, que terá dois andares, foi orçado, em números redondos, em Cr$ 500.000,00.

Encarregar-se-á da obra a Empresa Portugal de Construção Civis, dos srs. João Dionisio Massena e outros.

Batamos palmas a tão louvavel iniciativa, que bem atesta o zelo da direção do Banco dos Auxiliares do Comercio.

"Industriarios"

Recebemos o no. 24 da apreciada revista "Industriarios", orgão oficial do IAPI. Corresponde a dezembro de 1951 e esta muito bôa.

De Natal ao Paraná

Uma linha de Onibus — O Brasil esta ficando pequeno — Valor das estradas

Passava o reporter, descuidadamente, pela Avda. Duque de Caxias, mesmo em frente da Inspetoria de Veículos, quando viu parado um onibus grande, com a seguinte placa: "Rio Grande do Norte a Paraná".

Proximo estava o proprietário e então foi logo perguntando, com a sem cerimonia do jornalista:

— Diga-me uma coisa. Esse Paraná que se lê na tabuleta é mesmo o Estado lá do Sul?

— Exatamente. Vou sair amanhã (isto êle dizia ontem) logo de madrugada. Aliás será a segunda viagem.

— E para onde se bota? Vai muita gente?

— Vamos até a cidade de Londrina. E daqui devem partir uns 40 passageiros. Fóra os que tomam no caminho.

— Quanto custa uma passagem? Quantos dias leva de viagem?

— Mil e duzentos cruzeiros, até lá, gastando-se dez a doze dias.

Foram estas as informações que nos prestou o sr José Antonio de Medeiros, residente à rua Jaguarari n. 1200, em Natal. E adiantou-nos que fará outra viagem no dia 26 de junho. Perguntamos varias outras coisas, vinda a saber que as estradas são bôas, melhores e mais largas do que a do Seridó, que há muitos norte-riograndenses naquela cidade do Paraná, que passam pelo Rio e S. Paulo, etc. Mas o que aí está basta para nessa informação aos leitores.

SERA' NO DIA 18 A Páscoa dos Trabalhadores

Promovida pelo Circulo Operário de Natal

Revestir-se-á de grande brilhantismo a páscoa dos trabalhadores de todas as profissões, que terá lugar no proximo dia 18 de Maio, na Matriz de São Pedro, no Alecrim, promovida pelo Circulo Operário de Natal, em comemoração a passagem de mais um aniversário da Encíclica "Rerum Novarum", que transcorrerá no dia 15.

A's 7 horas S. Excia. Reverendissima Dom Marcolino Dantas, Arcebispo de Natal, celebrará a santa missa, dirigindo a sua palavra de pastor aos operários católicos.

Em seguida haverá café na séde do Circulo Operário e sessão em homenagem aos trabalhadores, no Salão Paroquial do Alecrim, falando varios oradores. Caprichoso programa está sendo organizado constante de números de músicas, show, e um filme educativo.

Reina grande entusiasmo no seio da classe operária pela grande parada de fé, antevendo-se completo êxito.

O JORNALISMO E' UM DOS PODERES DO REGIME DEMOCRATICO. — Bowles.

Será feriado o dia 12 de Maio

A Câmara de Vereadores que havia ao principio rejeitado o projeto que estabelecia feriado municipal o dia 12 de Maio, resolveu modificar aquela decisão mandando desarquivar o projeto para ser submetido a nova discussão, tendo afinal sido aprovado integralmente subindo ontem mesmo para ser transformado em lei pelo Prefeito Municipal. O áto da assinatura do Decreto teve lugar no Gabinete do Prefeito às 18 horas e contou com a presença do Presidente da Câmara Municipal, sr. Elisseu Leite, pelos membros da Comissão organizadora da Semana de Augusto Severo Comendador Câmara Cascudo, Consul Carlos Lamas e os srs. Sergio Severo e Leonardo Lima, este autor do busto do inventor do Pax que será inaugurado no dia 17. Terminada a cerimonia o Prefeito Creso Bezerra foi cumprimentao pelos presentes.

Homenagem ao sr. Teófilo Batista Almeida de Carvalho

Será realizado, dentro de breves dias, um banquete em que será homenageado o sr. Teófilo Almeida Batista de Carvalho, atualmente, exercendo as funções de Gerente da Agencia local do Banco do Brasil S. A.

A' frente dos trabalhos de organização do banquete encontra-se uma COMISSÃO PROMOTORA composta dos senhores:

Izaac Pimentel, Manoel Gurgel, Ubaldo Bezerra, Theodorico Bezerra, João Massena, Luiz Lopes Varela, Gentil Ferreira, José Nicodemus, Jessé Pinto Freire, Genezio Cabral, Olavo João Galvão, Alonso Bezerra, Col. João Medeiros, Euclides Ferreira do Nascimento, Adauto Rocha, Sinval Duarte Pereira, Paulo Lopes Varela, João Claudio Machado, Olimpio Procopio de Moura, Governador Silvio Pedroza, Tenente Graco Magalhães, Newton Pessoa de Paula, Aderson Eloy de Almeida, Luiz Ignacio Ribeiro Coutinho, Dr. Americo de Oliveira Costa, W. J. Scott, Orlando Gadelha Simas, Juvenal Lamartine de Farias, João Motta, Jorge Camara, Otacilio Olimpio Maia, Amaro Mesquita, Moacir Maia, Elias Araújo, Raimundo Paiva, João Marques Gaspar, J. Fernandes & Co., José Fernandes Sobrinho, José Franca Monte, Raimundo Chaves, Sebastião Correia de Melo, Prefeito Creso Bezerra, Antonio Justino de Medeiros, Dr. Ruy Mariz, Exportador Dinarte Mariz, Luiz Barros, Adhemar Medeiros, Dr. Roberto Freire, Ruy Moreira Paiva, Raul Ramalhos, Durval Paiva, Aurino Suassuna, Jack Brum de Lima, Wandike Lopes, Guilherme Morais, Aristofanes Fernandes, Rainel Pereira, Moacir Duarte, Manoel Calcanti de Moura, Alvaro Araujo Lima, Jorge Calafange, Pedro Ramos de Souza, Lourival Pereira, Antonio Fernandes Filho, Vicente Martins, Jose Raimundo de Melo J. L. Fonseca & Co., Jose Aguinaldo de Barros, Dr. Paulo Viveiros, Juvenal Jacinto de Farias, Ciodoal Marques Leal Hermes Xavier, Geraldo Bartli, Coope-

(Conclui na 1a. página)

Aplausos à Secção "Efemérides Estaduais"

Da sta. Clara Soares recebemos atenciosa carta de aplausos á nossa secção "Efemerides Estaduais".

Nossa prestimosa colaboradora não se limitou a isto. Mandou-nos a sua contribuição. Várias efemerides. E aproveitou a ocasião para esclarecer um ponto que havíamos deixado em dúvida. O dr. Luiz Carlos Wanderley falecera as 16 horas do dia 10 de fevereiro de 1930, no predio onde funciona hoje o "Café Magestic".

Do revmo. pe. Severino Bezerra, de Goianinha, temos recebido excelentes subsidios.

O sr. Artur Vilar nos forneceu datas sobre instalações de agencias telegráficas e dos correios.

Homenagem ao sr. Francisco Pignataro

Por motivo de sua aposentadoria, seus amigos e colegas da Recebedoria de Rendas e da Fiscalização da Capital vão oferecer-lhe, no Grande Hotel, um jantar, às 20 horas, ao qual comparecerão, igualmente, o Chefe do Executivo e o Secretário Geral do Estado.

Realizada, hoje, a Páscoa do Ateneu

Grande comparecimento

Conforme havia sido, amplamente, noticiado, foi realizada, hoje, com grande brilhantismo, a páscoa dos alunos do Colégio Estadual do Rio Grande do Norte. O comparecimento foi de um numero quase inesperado de jovens, alunos dos cursos ginasial masculino e cientifico, que se apresentaram à mesa eucaristica, todos êles, cheios de fé e admirável piedade. Após o grande banquete, os comungantes serviram-se de bom café, nos salões da Confederação Católica, e em seguida, assistiram, no Cinema Rex, à exibição de um filme gentileza da CIRCULO. A estas horas, no Estádio Municipal "Juvenal Lamartine", estão se realizando interessantes competições esportivas entre diversos clubes de futebol, em disputa do lago "Curtume São Francisco". O êxito da páscoa dos alunos do Ateneu deve-se ao esforço e capacidade de trabalho do Cônego Luis Vandeclei, que esteve, desde o inicio, à frente dos trabalhos de organização.

RETIFICAÇÃO NECESSÁRIA

Divulgamos ontem noticia de que fora nomeado um interventor para a concelebrada organização João Cunha Industria e Comercio S. A. Devemos fazer uma retificação. O Banco do Brasil designou um fiscal seu para a emprêsa, simplesmente.

LEIA A ORDEM e verifique se você não está lucrando diariamente alguma coisa para o bem do seu espirito.

O QUE OCORRE NO MUNDO

NOTICIARIO DO USIS

REDUÇÃO DOS ARMAMENTOS

WASHINGTON, 10 — O Presidente Truman declarou que se terminasse a necessidade do rearmamento dos Estados Unidos [illegible] ampliar seu programa de auxilio às regiões [illegible] volvidas [illegible]

[illegible] Respondendo a uma pergunta, Truman afirmou que se a União Soviética realmente estivesse interessada na paz, ela poderia mostrar êsse interêsse aceitando o acordo sôbre a limitação de armamentos e assinando um tratado com a Austria. Isto foi dito em resposta a um pedido para que comentasse a declaração de Walter Donnelly, Embaixador dos Estados Unidos na Austria, que afirmou que a situação austriaca poderia ser resolvida "em quinze minutos" se a União Soviética assim o desejasse. Inquirido sôbre sua declaração de que não irá concorrer às eleições, Truman afirmou que sua decisão se baseou no fato de que êle acredita que nenhum homem é indispensavel em qualquer tarefa, por mais sagrada que seja.

O QUE OCORRE NO BRASIL

Noticiario da Radiopress

AINDA A PRETENDIDA DEMISSÃO DOS PRESIDENTES DO IAPC

RIO, 10 — A propósito de os presidentes do IAPC e IAPM haverem colocado os seus cargos à disposição dos governos os seus cargos, podemos adiantar que, enquanto o sr. Henrique Laroque de Almeida encaminhava a sua carta através do ministro do Trabalho, Amaricio Palmeira dirigiu se diretamente ao Presidente da Republica. Quanto aos demais setores nenhuma informação foi obtida até o momento.

EXPEDIÇÃO AO LOCAL DO DESASTRE DO "PRESIDENTE"

BELEM, 10 — Noticias de Arumanema informa que uma expedição de paulistas [illegible] ao local do desastre do avião da Pan American [illegible] helicopteros, [illegible] que é impossivel a descida por paraquedas. Acrescentam que um helicóptero [illegible] especial para que a expedição possa chegar junto aos destroços do referido aparelho. Por outro lado informa-se que os pilotos que sobrevoaram, hoje, o citio local, declararam que alguns cadaveres haviam sido vistos junto a um dos motores sendo comidos pelos urubús, tudo levando a crer que haviam perecido por falta de socorro. Informa-se ainda que a expedição oficial entrará hoje na selva, procurando atingir por terra o local do sinistro.

Celebra-se, amanhã, o Dia Mundial do Congregado Mariano

Grandes festas no Rio Grande do Norte — Missa em ação de graça na Catedral

Sessão comemorativa na séde da Congregação Mariana

Transcorre amanhã, o DIA MUNDIAL DO CONGREGADO MARIANO, instituido [illegible] Congregamento [illegible] dos [illegible] em todo o universo.

A Congregação Mariana foi [illegible] pelo Papa Pio XII a Ação Catolica, sendo os Congregados centros irradiantes de apostolado e de fo[illegible] religiosa, estendendo-se [illegible] bastando [illegible] Congregação Mariana [illegible] multiplicam-se nas cidades e paróquias, existindo, atualmente, um número consideravel de Congregações filiadas a Prima Primaria de Roma. No Rio Grande do Norte todos conhecem a ação apostolica dos legionarios do [illegible] A ORDEM alem de outras obras de assistencia social, esclarece [illegible] beneficiação.

AS COMEMORAÇÕES NESTA CAPITAL

Promovidas pela Federação das Congregações Marianas desta Arquidiocese, realizar-se-ão, amanhã, grandes festas comemorativas ao Dia Mundial. O programa [illegible] assim organizado:

8 horas — Missa em ação de graças na Catedral, oficiada pelo Excmo. e Revmo. Dom Marcolino Dantas, Arcebispo Metropolitano, que ao Evangelho pronunciará palavras alusivas ao dia. Comparecimento de todas as Congregações da capital, sob os Estandartes do Apostolado com a Imagem de São Jorge e sua banda de musica em seguida, desfile dos marianos até à sede da Congregação Mariana, na Avenida Junqueira Aires, onde será servido farto café [illegible] aires.

8 30 — Sessão festiva [illegible] das Congregadas [illegible] Bruno Galvão. Pelo [illegible] América do Nascimento [illegible] professor Bonifacio Fonseca [illegible] pelo Revmo. Padre [illegible] Natal. Numero [illegible] a cargo do Padre [illegible] Padre Antonio e do acordeon [illegible] Francisco Ramos.

10 horas — Comparecimento ao exercicio mariano, na Catedral, sob a fé e dedicado aos Congregados

Labim/UFRN

CENTRO DE IMPRENSA S. A.

Séde — Rua Dr. Barata, 816 — NATAL

Presidente — OLIMPIO PROCOPIO DE MOURA
Gerente — YOLANDO COCENTINO

A ORDEM

DIARIO VESPERTINO

(Circula desde 14-7-1935)

Diretor — OTTO GUERRA
Secretario — XAVIER PINHEIRO

TELEFONES

Direção 20-76 — Gerencia 12-49 — Redação 12-32 — Presidencia 19-0?

ASSINATURAS		VENDA AVULSA	
Ano	150,00	Atrasado	1,50
Trimestre	45,00	Do dia	1,00
Semestre	80,00		

PUBLICAÇÕES — TABELA NA GERENCIA

REPRESENTANTES

RIO — A. S. LARA, Senador Dantas, 40-1.º andar — Fone 22-9?
S. PAULO — Raul Cassamayor, Rua Felipe de Oliveira, 21 8.º and.
Fone: 3-6673

SOCIEDADE

O PENSAMENTO UNIVERSAL

A Eucaristia é poderoso remédio contra os pecados: se nós nos purificamos dos grandes, ela apagará os pequenos e os grandes. — Bossuet.

ORIENTANDO

O trabalho deve ser interrompido por pequenos intervalos para descanso. O trabalho continuo, horas seguidas, leva rápidamente à fadiga e predispõe aos acidentes e moléstia profissionais.

Procure evitar a fadiga, intercalando no trabalho pequenos intervalos para repouso. — SNES.

RECEITA DO DIA

OVOS COM ESPINAFRE. — Untam-se tigelinhas com manteiga, enchem-se até ao meio com espinafre cozido com sal e faz-se um buraco no centro onde quebra um ovo; acrescenta-se um pouco de manteiga. Colocam-se as tigelinhas numa panela com água, quente para cozer um pouco os ovos.

FARMACIAS DE PLANTAO

Farmacia Natal — Rua Ulisses Caldas — Cidade Alta — Fone: 11-03.

Farmacia Monteiro — Rua Dr. Barata — Ribeira — Fone: 12-02

Farmacia São José — Av. Presidente Quaresma — Alecrim — Fone: 21-85.

FAZEM ANOS HOJE:

SENHORES:

Dr. ABILIO CAVALCANTI — Aniversaria, hoje, o Dr. Abilio Cavalcanti, juiz de Direito da Comarca de Baixa-Verde, lugar em que se vem mantendo, há muitos anos. Ao Dr. Abilio Cavalcanti, de la razão mesma que enche de alegria a todos os seus, enviamos os nossos parabens.

— Dr. Mirabeau Pereira, médico nesta capital.

— Damião José Costa, funcionário da Policia Militar.

— José Paulo de Souza, industrial em Macaiba.

SENHORINHAS:

Professora Dulce Wanderley, elemento de relevo em nossos meios sociais católicos.

— Alice Barbosa Galvão, filha do saudoso Manoel Barbosa Galvão.

— Adila Lima Costa, filha do snr. Januario Ferreira Lima Costa, comerciante em Lagôa de Dentro na Paraíba.

— Carmelita Penha de Souza, filha do snr. João Penha de Souza.

CRIANÇAS:

Francisco, filho do snr. Nilson Patriota, residente em Santa Cruz, deste estado.

— Acrisio, filho do snr. Elviro Oliveira, residente nesta cidade.

— Vê passar, hoje, o seu aniversario natalicio o menino Wiermeson, filho do snr. Arnaud Machado de Medeiros e de d. Maria de Lourdes Fernandes Medeiros, residentes nesta Capital.

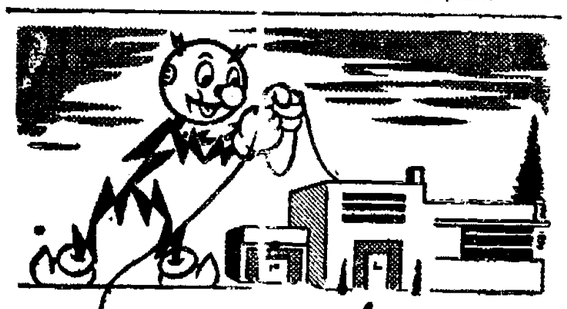

TODOS SABEM...
de onde vem êste fio

— Sim, qualquer pessôa sabe que a outra extremidade deste fio se encontra ligada á sua companhia de fôrça e luz. Poucos, entretanto, se dão conta do que é necessário existir, em matéria de homens e equipamento, representando de pezas vultosíssimas, para que êste fio possa regularmente transportar eletricidade á sua casa — diz "Seu" Kilowatt, o criado elétrico.

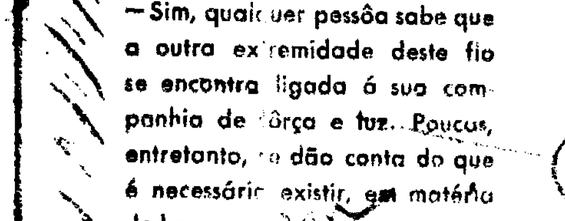

CIA FORÇA E LUZ NORDESTE DO BRASIL

EDIFICIO NATAL — PRAÇA AUGUSTO SEVERO

Paula, Irmãos & Cia. Rua Dr. Barata, 190 Natal, Rio G. do Norte Vendem

COMPROVADAMENTE AS MELHORES MÁQUINAS E EQUIPAMENTOS PARA

OLARIAS E CERÂMICAS

MODELOS 1952

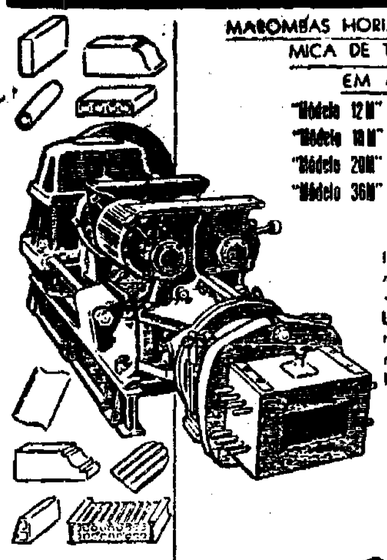

MAROMBAS HORIZONTAIS PARA FABRICAÇÃO ECONÔMICA DE TIJOLOS MACIÇOS E FURADOS

EM 4 CAPACIDADES DISTINTAS

"Modelo 12M" para 12 mil maciços ou 3 mil furados, diários.
"Modelo 18M" para 18 mil maciços ou 4500 furados, diários.
"Modelo 20M" para 22 mil maciços ou 7 mil furados, diários.
"Modelo 36M" para 50 mil maciços ou 13 mil furados, diários.

MAROMBAS A VÁCUO

Instalações completas para cerâmica - Alimentadores - Cortadeiras - Misturadores - Laminadores - Fitas transportadeiras - Locomotivas - Escavadeiras - Prensas para telhas francesas (canais ou coloniais) manuais ou tipo revólver - Prensas para manilhas de 2" a 8" e de 5" a 12" diâmetro tubo.

PIPAS VERTICAIS PARA TRAÇÃO ANIMAL E MECÂNICA

- facilidades de pagamento
- pronta entrega
- real garantia e assistência técnica
- peçam orçamentos ou visita dos nossos Engenheiros a

MÁQUINAS RODOVIÁRIAS BRASILEIRAS S. A.

MAROBRAS

INDUSTRIAIS ENGENHEIROS

Rua México, 11-4.º Andar-Grupo 402 - End. Telegr. "Jaybeebee"-Rio
Tels.: 42-5218 e 42-7437
RIO DE JANEIRO

AMANHÃ

Senhoras:

Antonia Martins da Silva, esposa do dr. Manoel Martins da Silva.

— Maria José, esposa do sr. José Ferreira da Costa, auxiliar da firma José de Brito & Cia., desta praça.

Senhores:

Miguel Faustino do Monte, grande industrial no Rio de Janeiro e benemérito das nossas obras sociais.

— Dr. Túlio Fernandes, deputado Estadual pelo PSD, professor de Economia Politica, na Escola Técnica de Comércio de Natal, e caudatario de projeção em nossos auditórios, nosso prezado amigo e cooperador.

Senhorinhas:

Maria das Neves Alves, filha do sr. Vicente Paulino, comerciante nesta praça.

— Terezinha Ferreira da Costa, auxiliar da firma José de Brito & Cia, desta praça.

Jovens:

Ferdinando Fernandes Costa — Aniversaria, na data de amanhã, o jovem Ferdinando Fernandes Costa, filho do sr. Francisco Fernandes Costa, conceituado comerciante nesta praça e sua exma esposa d. Alice Fernandes Costa, objetiviela de projeção em nosso estado.

Marcos Fernandes Gurjão, filho do sr. Rafael Fernandes Gurjão, ex-interventor Federal no Estado, atualmente, residindo no Rio de Janeiro.

— Rui Barbosa dos Santos, filho do sr. Manoel dos Santos, escriturario do Delegacia de Policia do terceiro distrito.

Crianças:

Paulo, Terezinha e Zenira, filhos do sr. Severino Lucena Ramos, comerciante nesta praça.

Luciano, filho do sr. Luis Moral, sócio da firma R. Chaves & Cia., desta praça.

— Regina Lucia, filha do sr. João Cabral Filho, advogado em nossos auditorios.

VIDA RELIGIOSA

IV Domingo Depois da Páscoa

(S. João, 16, 5-14)

Naquele tempo, disse Jesus a seus discipulos: Eu vou Aquele que me enviou e nenhum de vós me pergunta: Para onde ides? Mas porque vos disses estas coisas, o vosso coração se encheu de tristeza. Digo-vos, porém, a verdade: é bom para vós que vá; porque se eu não fôr, não virá a vós o Consolador; mas, se fôr eu vo-lo enviarei. E, quando Êle vier, convencerá o mundo, que existe o pecado, a justiça e o juizo. Quanto ao pecado, porque não creram em mim. Quanto à justiça, porque eu vou ao Pai, e já não me vereis. E tambem quanto ao juizo, porque o Principe dêste mundo já foi julgado. Ainda tenho muitas coisas a dizer-vos; mas agora ainda não as podeis compreender. Quando vier, porem, aquêle Espirito de Verdade, ensinar-vos-á tôda a verdade. De si mesmo não há de falar, mas dirá tudo o que tiver ouvido e vos anunciará as coisas que hão de vir. Êle me glorificará porque receberá do que é meu, e vo-lo anunciará.

A PALAVRA DE DEUS

MES DE MAIO

Hoje, nas diversas igrejas desta Capital, prosseguem os atos do mês de Maio. Na Catedral Metropolitana, o Dr. Otavio Varela e os senhores Osvaldo Medeiros, João Virgilio de Miranda e Jessé Pinto Freire serão os oradores, ao passo que, no Patronato da Medalha Milagrosa, encarregaram-se de hoje: Ana Maria e Ana Cristina Leite. Os atos da Capela Salesiana de São José serão patrocinados pelas senhoras Chicuta Nogueira Fernandes de Oliveira, Suzel Nolasco Teixeira, Nair Bezerra de Araújo e Adelaide Medeiros. Paraninfarão as cerimonias a se realizarem, hoje, na Paroquia de N. Sa. das Graças e Sta. Terezinha as senhoras Da. Maria Câmara e Elza Câmara.

CURSO DE ARTE CULINARIA

Aparecida Freire, comunica aos interessados que inicia seu Curso de Arte Culinaria, no dia 20 do corrente.

Consta o programa de 20 cardapios para almoço e jantar, acompanhados de docinhos, salgados e bolos para festa.

Para matricula poderá se dirigir pela manhã, à Av. Floriano Peixoto, 278.

Casa Bancária Norte Riograndense S/A

Rua Frei Miguelinho 109 (Edifício Próprio)

DEPOSITOS — COBRANÇAS — OUTROS SERVIÇOS BANCARIOS

	MOVIMENTO GERAL (Soma escritural de Ativo e Passivo)
DEZEMBRO DE 1949	Cr$ 48.754.423,80
DEZEMBRO DE 1950	Cr$ 58.467.511,50
DEZEMBRO DE 1951	Cr$ 83.791.407,50

USE PASTA DENTIFRICIA

Forhan's

NÃO CUSTA MAIS QUE OS DENTIFRÍCIOS COMUNS

PERDIDOS E ACHADOS

Troca de guarda-chuvas

A pessoa que domingo ultimo, no Mercado da Cidade, por questão de engano, levou trocado um guarda-chuva com as iniciais F.M., pede-se a fineza de ir destroca-lo á Rua Princeza Izabel, 506, afim de receber de volta o outro com as iniciais L. A.F.

Máquinas de Contabilidade da Casa Pratt S. A.

Em aditamento á nossa noticia sôbre a aquisição, pela Estrada de Ferro "Sampaio Correia" de um conjunto de máquinas de contabilidade, temos a informar que as mesmas foram montadas pelo contador Benedito Cabral, assistente técnico da Remington Rand, que para isto se acha nesta Capital.

Várias repartições e serviços públicos de Natal estão modernizando seus serviços de contabilidade, adquirindo, por intermédio dos Agentes da Casa Prata S. A., sr. Sergio Severo, conjuntos de maquinas de contabilidade, estando a parte técnica a cargo do sr. Benedito Cabral.

Estatuto do Funcionário Público

O deputado Gurgel do Amaral, relator designado pela Comissão de Justiça da Camara, para apreciar as 92 emendas do Estatuto do Funcionário Público, de autoria do Senado, deverá apresentar o seu relatorio, provavelmente, na reunião de segunda-feira proxima. Na emenda relativa aos acionistas o relator opinou, favoravelmente. Essa emenda estabelece adicionais de 20 e 25%, de 10 em 10 anos. A indicação anterior sugeria os adicionais na base paga ao funcionalismo da Prefeitura do Distrito Federal.

ALUGA-SE UMA CASA

Recem-construida, com pavimento superior, no Tirol á Rua Alberto Maranhão, 920. A tratar á Av. Rio Branco, 707 — Telefone — 1937

Impurezas do Sangue? ELIXIR DE NOGUEIRA Aux. Trat. Sífilis

PRODUTOS "ALPARGATAS"

Lonas e encerados "LOCOMOTIVA", Sapato Tenis e Roda — Pano-couro, em estoque permanente, na

Importadora Severino Alves Bila

RUA SILVA JARDIM, 86 — NATAL

Futebol na Europa em 1951

Resultados de todas as pelejas internacionais citados, são locais — Os primeiros

SUECIA

Campeão — Malmoe

Suecia x Turquia — 3 x 1
Suecia x Espanha — 0 x 0
Islandia x Suecia — 4 x 2
Iugoslavia x Suecia — 2 x 1
Suecia x Noruega — 3 x 3
Dinamarca x Suecia — 3 x 1
Italia x Suecia — 1 x 1
Turquia x Suecia — 1 x 0

SUIÇA

Campeão — Lausana

Espanha x Suiça — 6 x 3
Gales x Suiça — 3 x 2
Iugoslavia x Suiça — 7 x
Suiça x França — 1 x 2
Suiça x Italia — 1 x 1
Suiça x Alemanha — 3 x 2

TENHA SEMPRE A MÃO, UM EXEMPLAR DA A ORDEM.

Efemérides Estaduais

MAIO — 10

1790 — E' despachada pelo bispo de Olinda, dom Diogo de Jesus Jardim, a petição de Antonio de Azevedo Maia e outros moradores da povoação de Conceição, a margem do rio Seridó, na confluencia com o rio da cobra, dedicada a Nossa Senhora da Conceição. São os começos de Jardim do Seridó.

1825 — Nasce em Mossoró, Antonio Florencio Pereira do Lago, herói da guerra do Paraguai.

1890 — Creação do municipio de Cunhaú, com a categoria de vila, desmembrado de Canguaretama. (decreto n. 24)

1891 — Primeira eleição para o congresso constituinte estadual.

MAIO — 11

1917 — Falece Antonio Soares de Macedo, abolicionista.

1944 — Falece em Natal, o juiz federal dr. José Tristão Pinto Freire.

CARLOS FARACHE

MISSA DE 7.º DIA

Em 12-5-952

A familia do pranteado CARLOS FARACHE, falecido a 6 do corrente, em Recife, manda celebrar missas de setimo dia por alma do inesquecivel extinto, na Catedral da Cidade Alta, por Monsenhor João da Matha Paiva, as sete horas; na Matriz, de Bom Jesus das Dôres (Ribeira) por Padre José Wanderley, as 6/30 horas; e na Matriz de Santa Terezinha no Tirol, ás 6,15 horas pelo Padre Heitor Sales.

Antecipadamente, a familia enlutada agradece o comparecimento de quantos a obsequiarem, assistindo aos referidos atos religiosos.

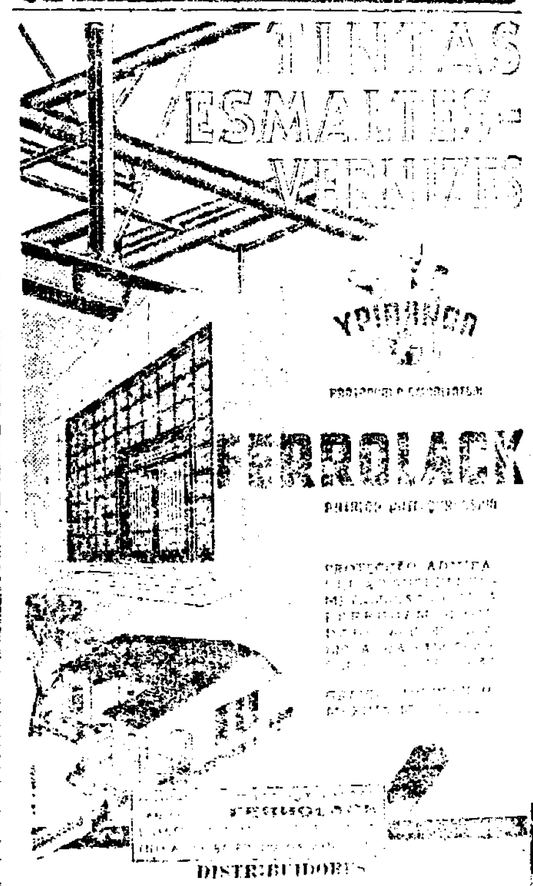

TINTAS ESMALTES VERNIZES

FERROLACK

DISTRIBUIDORES

CASA LUX LTDA.

Rua Dr. Barata n. 190 — Fone 1190 — Fone 1191

CASA 1 E 2

NATAL — RIO GRANDE DO NORTE

Horario das Missas aos Domingos e Dias Santos

4,15 HORAS — [illegible]
5,30 HORAS — [illegible]
6 HORAS — [illegible]
6,30 HORAS — [illegible]
Igreja [illegible]
7 HORAS — [illegible]
7,30 HORAS — [illegible]
8 HORAS — [illegible]
8,30 HORAS — [illegible]
9 HORAS — [illegible]
10 HORAS — [illegible]
Igreja [illegible]
11 HORAS — [illegible]
5,30 HORAS — [illegible]
8 HORAS — [illegible]
Igreja [illegible]
Aerea
8,30 HORAS — [illegible]
9 HORAS — [illegible]
Igreja [illegible]

Dia Liturgico

HOJE

SANTO ANTONIO — Oitava da Santa Cruz

AMANHÃ

DOMINGO DEPOIS DA PASCOA

A Missa dos [illegible] outubro que há [illegible] parecimento de Jesus [illegible] da do Divino Espirito Santo, to, e nos esclarece de [illegible] do particular sobre a [illegible] do Divino Espirito Santo, que é triplice no mundo na Igreja e na almas. [illegible] Papa Crê[illegible] cos

LEITURA [illegible] LOMBADA MUTILADO.

Labim/UFRN

Prestigiando o Futebol Potiguar

O futebol de nossa terra, sempre que se vai defrontar contra representações de outros Estados, é prestigiado pelo comercio norte-riograndense. Assim aconteceu nos jogos do Campeonato Brasileiro e mais recentemente, isto é, quando da visita que nos fez o Flamengo. Como se sabe, a exibição do rubro-negro em Natal, foi transmitida pela Radio Poti, num patrocinio do Sabão Português, Cêra Cristal e Pastilhas Simas, os dois primeiros produtos, representados neste Estado, pela firma Orlando Gadelha Simas & Irmãos, sendo que as pastilhas Simas, constituem industria genuinamente papagaimá, pois são produzidas pela Fabrica de Caramelos e Bombons São João, da firma citada. Na verdade, a gentileza de tão famosos produtos foi muito acentuada, pois aqueles que não poderam chegar ao estadio da FND, acompanharam pelo radio, o desenrolar da magnifica noitada esportiva.

Várias Noticias Esportivas

RIO, — Realisando o primeiro ensaio depois do Rio-São-Paulo, o Bangú sob a direção de Ondino Vieira, modificou o sistema de diagonal. Tambem foi alterada a defesa que está assim constituida: Osvaldo — Rafanelli e Torbis. Djalma — Lito e Mirim.

RIO — O goleiro Osvaldo do Botafogo, pretende rescindir o seu contrato com o clube, uma vez que foi desconsiderado quando se realisava o jogo Bangú x Botafogo, pelo Rio-São-Paulo, que terminou com um empate de três tentos. Como se sabe a diretoria do Botafogo responsabilizou o arqueiro, fato este que descontentou o craque. Agora o assunto volta a baila, havendo uma corrente que tenta demover Osvaldo da ideia.

RIO — Continua agitado o caso de Carlile com o Fluminense. A despeito da noticia ventilada ontem, o craque não foi indultado estando o caso dependendo de acôrdos. Anuncia-se que o dr. Silvio Machado Neto, atual vice-presidente dos interesses profissionais do Fluminense está disposto a renunciar o cargo uma vez que foi êle quem determinou a punição de Carlile. Amanhã efetuar-se-á a reunião da diretoria para debater o assunto havendo um movimento favoravel á manutenção da decisão.

RIO — O America continuando sua temporada no sul do pais, jogará hoje em S. Catarina, enfrentando a seleção. Depois desse compromisso, os rubros jogarão em Campos e a seguir, viajarão para o Norte do Brasil onde realisarão uma serie de jogos em diversos Estados.

Indicador Profissional

ADVOGADOS

ANTONIO TOSCANO CAVALCANTI
ADVOGADO
Escritório: Rua Acre, 55 — 5.º andar — sala 507
FONE: 43-1396
Residência, Rua Hilário de Gouvêa, 88-ap. 302
FONE: 37-4662
RIO DE JANEIRO

VICENTE DE SOUZA
Advogado
Escritorio e residencia: Rua Fonseca e Silva, 1105 — Fone: 23-64 — Alecrim Natal.

OTTO GUERRA
JOSÉ GUARÁ
ADVOGADOS
Escritório: Rua Dr. Barata, 198 — 1.º andar
FONE — 1434

JOSE' ARNAUD
JOSE' WILSON
ADVOGADOS
Escritorio — Av. Duque de Caxias, 127 — 1.º — Fone 2332
Expediente — 15 às 17 horas
Res. — Av. Hermes da Fonseca, 628 — Fone 1665

MEDICOS

DR. ALVARO VIEIRA
Chefe de Clinica cirurgica do Hospital Miguel Couto
CIRURGIA GERAL — DOENÇAS DE SENHORAS
ELETRICIDADE MEDICA
Consultório: — Av. Duque de Caxias, 198 (Terreo)
Horário: Manhã — 9 às 12 — Tarde — 15 às 18 horas
Fone: 12-84
Residência: Avenida Getúlio Vargas, 704 — Fone: 14-23

Clinica de senhoras
DR. ETELVINO CUNHA
ESPECIALISTA
Curso de aperfeiçoamento no Rio de Janeiro e São Paulo
DOENÇAS DE SENHORAS — PARTOS
Ondas ultra-curtas, bisturi elétrico, eletro-coagulação, etc.
CANCER — TUMORES
Consultas: das 15 horas em diante exceto aos sábados
Consultorio: Rua General Osorio, 163 — Fone 10-28
Residência: Rua Joaquim Manoel, 590 — Fone 14-95
Petropolis—Natal

DR. SEVERINO LOPES
Insulinoterapia — Convulsoterapia — Eletrodiagnóstico
DOENÇAS MENTAIS E NERVOSAS
(Ex-interno por concurso da Clinica Neurologica da Faculdade de Medicina da Universidade da Bahia e do Hospital Juliano Moreira — Serviço de Assistência a Psicopatas da Bahia)
(Medico Assistente do Hospital de Alienados de Natal)
Consultas — Provisoriamente em sua residencia — Rua dos Pelaimazes, 1378 — Antiga Av. 10 — Alecrim —
Das 15 horas ás 18 — Diariamente

DR. EUCLIDES FERNANDES GURJÃO
CLINICA GERAL
Das 15 horas em diante
Residencia — Rua Ana Neri, 339
Consultorio — Rua Princeza Izabel — Edificio Cruzeiro — Fone 2292

DR. JOAQUIM LUZ
PARTOS — DOENÇAS DE SENHORAS
ESPECIALISTA
Ondas curtas, eletro-coagulação — Bisturi elétrico
Consultas das 14 horas em diante
Consultorio — Rua Ulisses Caldas, 82-1.º andar
Residência — Avenida Prudente de Morais, 630

DR. HERMANCE PAIVA
CLINICA MEDICA — VIAS URINARIAS
Consultorio: Rio Branco, 189-1.º — Fone 2477
Residência: General Ozorio, 246
Horário: 15 ás 18 horas
NATAL — Rio G. do Norte

DR. ITALO CARVALHO
OUVIDOS - NARIZ — GARGANTA
OTO-RINO-LARIGOLOGISTA DO HOSPITAL "MIGUEL COUTO"
Ex-Interno do Hospital Santa Izabel (Bahia) Serviço do Prof. dr. Carlos Féra
CONSULTORIO:
Av. Rio Branco, 596 — 1.º andar — Sala 7
Das 14 — 17 horas
Res. Av. Rio Branco, 674 — Fone 2380

DR. J. A. DE BARROS LIMA
Ex-interno da Clinica Médica da Fac. Nac. de Medicina e do Pronto Socorro do Rio de Janeiro
CORAÇÃO — VASOS — APARELHO DIGESTIVO
TUBAGEM DUODENAL — REUMATOLOGIA — GLANDULAS ENDÓCRINAS
CONSULTORIO—Av. Rio Branco, 683 — Salas 3/4
às terças, quartas e sextas feiras, das 14 às 18 horas
RESIDENCIA — Fone, 1105 — Ramal 166

CLINICA DE CRIANÇAS
— DO —
DR. FERNANDO MEDEIROS
PUERICULTURA — PEDIATRIA
Consultorio e residencia: Presidente Quaresma, 353 — Alecrim — Fone 1693
Consultas: 10 ás 11 e 15 ás 18 horas

DR. HERIBERTO F. BEZERRA
Doenças de crianças
Pediatra e Puericultor da "Maternidade Januario Cicco"
Ex-interno do Hospital das Clinicas da Universidade da Bahia—(Clinica Pediatrica Medica e Higiene Infantil do Prof. Hosannah de Oliveira)
Consultorio — Rua Ulisses Caldas, 86-1.º andar—Fone 1902 — Das 14 ás 17 horas
Residencia — Rua Mossoró, 521 — Fone 1674

DR. OLAVO MEDEIROS
Doenças da pele e sifilis
Chefe da clinica dermatológica do Hospital "Miguel Couto"
Consultório: — Rua Ulisses Caldas, 86-1.º andar
Das 15 horas em diante
Residência: Avenida Campos Sales, 624 — Telefone 17-64

DR. OLAVO MONTENEGRO
DOENÇAS DA NUTRIÇÃO, GLANDULAS ENDOCRINAS
(Obesidade, Magresa, Nervosismo, Diabetes, Reumatismo)
METABOLISMO BASICO
CLINICO DE ADULTOS E CRIANÇAS
Consultório: Gel. Bonifácio, 222 — Telef. 10-82
Residência: Avenida Deodoro, 690 — Telef. 18-58
— NATAL —

DOENÇAS NERVOSAS E MENTAIS
DR. OTTO JULIO MARINHO
DIARIAMENTE DAS 15 AS 17 HORAS
CONSULTORIO:
AV. RIO BRANCO, 589 — 1.º ANDAR

DR. PAULO SOBRAL
DA MATERNIDADE JANUARIO CICCO
Ondas curtas — Eletro-coagulação e Bisturi Eletrico
Partos e Doenças de Senhoras
Consultório: Praça João Maria, 74 — Residência: Av. Prud. de Morais, 745
Consultas de 9,30 às 11,30 e das 14 às 17 horas
Natal — Rio Grande do Norte

DR. RICARDO BARRETO
Diretor do Hospital de Alienados
DOENÇAS MENTAIS E NERVOSAS
Consultório: Rua Dr. Barata, 210-1.º — Fone 11-20
Residência: Av. Deodoro, 638 — Telefone 13-51

DR. PEDRO SEGUNDO
ESPECIALISTA
VIAS URINARIAS — FROTOLOGIA E SIFILIS
Cura Radical das hemorroidas, varizes e hidroceles, sem operação e sem dor. Doença da uretra, prostata, vesicula, seminais; bexiga e rins. Tratamento rápido das uretrites agudas e crônicas e suas complicações. Perturbações. Uretroscopia
Galvano Cauterio
Das 15 horas em diante
Consultório: Edificio "Nova Aurora", Rua Dr. Barata, 241-1.º andar. Residência: Rua Apodi, 377. Fone 13-60

DR. TEODULO AVELINO
DOENÇAS INTERNAS
Especialmente
CORAÇÃO E VASOS
Electrocardiografia
Consultas das 14½ em diante
Residência: Av. Prudente Morais, 672 — Fone, 17-21
Consultório: Edificio Aureliano, sala 103

DR. VICENTE MONTEROSSO
Ex-Gynecologista e Obstétra do H. C. Aér. do Rio de Janeiro
Ex-Chefe de Equipeda Maternidade Clara Basbaum do Rio de Janeiro
Cirurgia — Doenças das Senhoras—Partos sob Analgesia
CONSULTAS — 2as. e 5as. Feiras, das 14 as 18 horas — Sabados, das 9 as 11.30 Horas
Av. Rio Branco, 683 — 1.º andar — Sala 3

DR. TRAVASSOS SARINHO
CIRURGIA GERAL
Consultório: EDIFICIO MOSSORÓ
Residência: Rua Manoel Dantas, 477 — Fone: 14-10

HOJE **REX** HOJE
Matinée ás 15.30 e Soirée ás 20 horas
Kathryn Grayson — José Iturbi — Ethel Barrymore e Mario Lanza em
Aquele beijo a meia-noite
Música e Graça neste filme! Prepare-se para entusiasmar-se por Mario Lanza! Que voz! Espetacular realização da Metro

HOJE **São Luis** HOJE
Sessões de 15.30 e 20 Horas
JOHNNY WEISMULLER em
Tarzan, o vingador
Espetaculo de aventuras elevado ao expoente maximo! Soberba apresentação da RKO.

São Pedro — Hoje
Matinée ás 15.30 e Soirée ás 20 horas
GEORGE BRENT — PRISCILA LANE em
A jogadora
Um super Far-west de luxo! Deslumbrante realização da C. A. D. E. F.

POMADA MINANCORA
NUNCA EXISTIU IGUAL
PARA FERIDAS, ECZEMAS, INFLAMAÇÕES, COCEIRAS, FRIEIRAS, ESPINHAS, ETC.

Irmandade de São João Batista

ASSEMBLEIA GERAL

O Provedor da Veneravel Irmandade de São João Batista, convoca os Irmãos para uma Sessão de ASSEMBLEIA GERAL, no dia 11 do corrente, ás 14 horas, na Igreja do Rosario, para de acôrdo com o Compromisso, ser procedida a eleição das novas dignidades que vão dirigir a Irmandade no ano social de 1952/53.

a) João Batista dos Santos.
Provedor.

Torneio Inicio Gaucho

PORTO ALEGRE — Será realizado domingo próximo, o torneio inicio de 52. Os jogos programados, são os seguintes: 1o. — Gremio x Internacional; 2o. — Cruzeiro x Renner; 3o. Corintians x Nacional; 4o. Vencedor do 1o. x Vencedor do 2o. 5o. Juventude x Aimoré — Vencedor do 3o. x Vencedor do 4o.

Tudo da melhor qualidade
Radios de todos os modelos — Maquinas de escrever Remington Standard e Portateis — Maquinas fotograficas — Filmes — Papeis e chapas — Acessorios para bilhar — Arquivos e ficharios de aço — Amplificadores e acessorios — Refrigeradores — Liquificadores — Polias e rolamentos SKF.
Eletrolas e Pick-Ups, etc., etc.
VENDE, AOS MELHORES PREÇOS
Fone 1104 **Sergio Severo** Nisia Floresta, 101

AGUA INGLESA GRANADO
TÔNICA-APERITIVA
NAS CONVALESCENÇAS

TENHA JUIZO


TEM SIFILIS OU REUMATISMO DA MESMA ORIGEM?
USE O POPULAR PREPARADO
Elixir 914
VALIOSAS OPINIÕES
"MEDICAÇÃO AUXILIAR NO TRATAMENTO DA SIFILIS — Resultado satisfatório me tem dado o ELIXIR 914 no tratamento da Sifilis, razão porque não ponho dúvida em recomendá-lo — (a) Dr. ALCIDES GARCIA".
"Atesto que tenho empregado com bons resultados o ELIXIR 914, principalmente nas moléstias de fundo sifilitico. — (a) DR. ALVINO AGUIAR.

NERVOSO
CABECA FRACA — INSONIA — NERVOS
VANADIOL

Ás dores de cabeça, palpitações, falta de memória e desânimos, que envenenam a vida, tiram a coragem e a alegria e até impedem de trabalhar, têm quasi sempre, origem no sistema nervoso — abalado —
E' necessario fortalecer os nervos. Tome "VANADIOL". E' conhecido pelos médicos como excelente tônico fosfatado para os nervos.

AVISO

DR. ETELVINO CUNHA avisa aos seus clientes e amigos que transferiu o seu consultório medico para a rua General Osorio, nº 163, na cidade alta, onde continuará a dispensar os mesmos dias 15 horas em diante. Fone 10-82.

MINISTÉRIO DA MARINHA
BASE NAVAL DE NATAL

EDITAL DE REFERENCIA

De ordem do Senhor Capitão de Corveta, Comandante Interino da Base Naval de Natal, chamo a atenção dos interessados, para o Edital que vem sendo publicado desde o dia 7 de Maio corrente, no Diario Oficial do Estado, referente a concorrência administrativa que se realizará no proximo dia 30 de Maio do corrente ano as 11,00 horas, no Gabinete do Comandante da mesma Base, para fornecimento a esta Base e aos navios de guerra surtos no porto, durante o 2.º semestre do ano de 1952, de artigos dos grupos de mantimentos, artigos de escritorios, materiais e sobressalentes em geral.

BASE NAVAL DE NATAL, 8 DE MAIO DE 1952
WALDIR PAIVA CARREIRA
Capitão-Tenente (IM) Encarregado da Divisão de Fazenda da Base Naval de Natal

PRODUTOS "CIL"
CIA. QUIMICA INDUSTRIAL "CIL" S.A.
Tintas para todos os fins e seus derivados das conhecidissimas marcas "VALCIRIA", "PREDIAL", "COMBATE", "BETONCIL", "NFOLIN", etc.
DISTRIBUIDORES PARA TODO O ESTADO DO RIO GRANDE DO NORTE
SANTOS & CIA. LTDA.
AVENIDA TAVARES DE LIRA, 91/95
RUA NIZIA FLORESTA Nº 87 — NATAL
Aceitamos distribuidores para as praças do interior onde não os temos.

ATENCAO
Rua Presidente Bandeira, 41
NATAL

Labim/UFRN

Alimentação do Pobre

Instantaneos do Mercado da Cidade Alta

A ORDEM

NATAL — Sabado, 10 de Maio de 1952

Direito Municipal

OTTO GUERRA

Um grupo de municipalistas bahianos está vivamente interessado na creação, em nossos Cursos Juridicos, da cadeira especialisada de Direito, Governo e Finanças Municipais. Alegam os batalhadores dessa causa que nas universidades extrangeiras, destacadamentada Argentina, Cuba, Espanha, Equador, Venezuela e outras já existem cadeiras semelhantes.

Na Colonia, tivemos; aqui no Brasil, uma larga experiencia municipalista Hoje, parece que regredimos, infelizmente. Porque naquele tempo o interesse local era uma coisa séria. Hoje em dia, o que tanto se vê é, de um lado, um pequeno grupo fruindo todas as vantagens das posições, indiferente, via de regra, ao interesse da comunidade, enquanto a grande massa fica distanciada, fria, impassivel, numa especie de faquirismo, aceitando tudo.

As Camaras Municipais e os Prefeitos são grandes responsaveis por esta situação. Tanto quanto os proprios eleitores, que não têm sabido em tantos lugares, escolher pessoas indicadas realmente pela sua competencia ou idoneidade.

Não adianta autonomia municipal, sem capacidade de governo. Sem ambiente democratico. E quando se diz democracia não é o direito da balburdia, como por vezes entendem vereadores. Nem é o direito do Prefeito mandar e desmandar. E' o direito de saber o povo o que está sendo feito com o seu dinheiro, o que se quer fazer, o que se deve fazer.

Por outras palavras, precisamos formar uma mentalidade verdadeiramente municipalista. Que saiba dar ao Municipio a sua verdadeira posição na vida nacional. Que não se agite simplesmente nas vesperas de eleições, movidas mais por interesses de politicos, de cabos eleitorais, de interferencias estranhas.

O que é preciso é dar uma base de bom entendimento, de boa harmonia, de vida, de animação diaria pelo progresso e pelo desenvolvimento do municipio. Sem isto, continuaremos no ramerrão de todo dia. Nessa coisa lastimavel que é se gastar à toa, se esbanjar, se dissipar, se aplicar mal, mesmo quando ha honestidade.

DR. RAIMUNDO NUNES

OLHOS, OUVIDOS, NARIZ E GARGANTA
CONSULTORIO: Av. Rio Branco, 623-1.º andar
Horario — De 10 ás 11 e 15 ás 17 horas
Residencia — Av. Floriano Peixôto, 293 — Fone — 2852
NATAL — RIO GRANDE DO NORTE

Amanhã ás 10 hs, largada do páreo de out-rigger

O rubro-negro espera alcançar um grande triunfo

Consoante já tivemos oportunidade de fazer ampla divulgação, será disputado amanhã, cerca das 10 horas, o páreo de honra da 1a. regata oficial da temporada, o que não foi feito domingo passado, devido o adiantado da hora.

Este páreo, reunirá as guarnições de out-rigger a 4 remos, com patrão e será disputado na distancia de 2.000 metros. Tratando-se de prova clássica, é válido pelo posse da Copa Dix Sept Roasdo, troféu que será conquistado pelo clube que nas disputas de clássicos, conseguir três vitorias consecutivas ou cinco alternadas. O Sport, que perdeu a primeira disputa, vai a raia amanhã, cioso de uma ampla reabilitação e ainda mais, desejoso de um novo triunfo, para alargar a vantagem obtida na primeira competição náutica de 52. Estão bem animados os rubro-negros, mas a turma do Centro Náutico confia plenamente no triunfo.

Tudo indica portanto, que um grande público estará presente a margem direita do Potengi, para presenciar e aplaudir os remadores.

Cardápios e conversas—22 anos no "batente"

Reportagem de José Geraldo de Melo

Lembrou-se o reporter de dar um "bordo" pelo Mercado da Cidade e percorrer as "bancas" de café, os restaurantes do povo ali existentes.

Nossa gente do trabalho pesado bate por aqueles restaurantes, quando quer lanchar e almoçar.

Não queriamos nenhum restaurante de grã fino. Se é que os melhores de Natal podem ter tal nome ... Quem não ouve as reclamações de todo dia?

Em pleno Mercado da Cidade Alta

Nas bancas do Mercado, é fácil se vêr o "freguês" chegar, servir-se a vontade de pão e "cuscús" e sentir-se preparado para enfrentar novo dia. Não admirá. Assim é no mercado. Assim é na casa do pobre... quando se alimenta. Foi para isto observar que, ontem, fomos ao Mercado da Cidade Alta.

E é para contar-lhes o que lá vimos, que estamos aqui.

PRIMEIRO CONTACTO

Chegando no Mercado, dirigimo-nos ás bancas, aos restaurantes procurados. Inicialmente, fomos conversar um pouco, com uma senhora idosa, de cabelos grisalhos olhos distantes, a vagar, ninguem sabe por onde, que, socegadamente, lentamente, pausadamente, tomava o seu café. Tirámo-la das suas cogitações com um "Bom dia" que quase a assustou.

Para inicio de conversa, fômo-la interrogando, de leve, para que ela não nos supuzesse um fiscal de preços. Muito embora tais visitas não sejam frequentes, ou, mais precisamente, os fiscais de preços nunca visitem nenhum lugar onde se use tabela, procurando dissipar, logo de principio, qualquer temor que houvesse nesse sentido. A velhinha chamava-se Minervina Peixoto, Dona Minervina, aos poucos, foi ficando mais á vontade e falando com menos embaraço e menor cuidado. Então, começamos a ser o que são todos os repórteres. Isto é, indiscreto

O CARDAPIO

Sobre a mesa em que nos haviamos sentado, estavam uns poucos pratos. Sua presença, ali, entre nós, sugeriu-nos a ideia de saber qual era o cardápio da "casa".

— Dona Minervina, fomos perguntando, com jeito — a senhora sempre compra muita coisa, para servir aos freguêses?

— Que nada! — Começou, ingerindo o ultimo gole do seu café — Eu, todos os dias, compro: 5 cuscus, Cr$ 4.00 de pão, Cr$ 4.00 de Manchéte e, lá em casa, na vespera, faço um bolo de milho.

OS FREGUESES

— E... Da Minervina, a senhora tem muitos freguêses?

— Não "sinhô". Vem sempre muito pouca gente. A secção da minha banca é muito ruim. Bom é aquele ponto acolá. — E indicou, com um gesto largo, o outro lado do mercado.

A senhora, então, certamente, procura conseguir um lugar daquele lado para mudar a sua banca?

— Eu? Não.

— Porque, se lá é melhor?

— Moço, o Deus de lá é o mesmo daqui. Se, aqui, o meu negocio é pequeno, talvez seja porque Ele não quer que seja grande. Contra a vontade d'Ele não adianta lutar. Pensando assim é que eu, há 15 anos trabalho neste mesmo cantinho.

Estas palavras, cheias de fé em Deus, nos impressionaram, deveras. Tudo, naquele minusculo restaurante, são coisas interessantes. Até o "auxiliar" ou o "garçon", usando a elegante linguagem dos cafés, é coisa de se notar. Chama-se Carlos Antonio da Silva. A's seis e meia da manhã, sem reclamar está no seu emprego muito mais bem disposto do que certos funcionários publicos, que assinam o "ponto", ás 12 horas. E só tem 9 anos de idade.

Assim, satisfeitos com o que havíamos visto, rumamos para adiante, em demanda de um outro dos denove "cafés" populares do mercado da Cidade Alta.

NOVO ENCONTRO

Fomos parar, justamente numa banca de lanche colocada no mesmo rua do Mercado: a rua J. de Inicio, como nos havíamos esquecido de que estávamos correndo o risco de sermos considerados fiscal de Preços, muito embora sem haver razões para isso, tivemos que responder uma pergunta mais ou menos, assim: — E p'ra qué o senhor deseja saber disto? — quando interrogámos o dono do local, senhor Manoel Lucindo, sobre o movimento do seu café.

Conseguimos afastar as suspeitas, que havia em torno da nossa identidade, e pudémos conversar mais á vontade com o senhor Manoel Lucindo, um delicado homem, sem instrução, mas de bons sentimentos.

Continua

Raid Natal-Rio

Saem, hoje, de Aracajú os remadores potiguares

Hoje, pela manhã, estivemos em conversa com o sr. José Reis, membro da comissão promotora do sensacional raid Natal — Rio de Janeiro, em "yole" a 4 remos.

De inicio, como era natural, em virtude de cumprir-se esses remadores na primeira etapa a ser cumprida, agora, a mais difícil e perigosa de todo o trajeto, os cinco raidmen continuam animados e está sendo esperada a noticia da sua largada de Aracajú, ainda hoje.

Esta resposta do sr. José Reis, vale por um desmentido aos instantes comentários feitos nas esquinas de que os nossos bravos conterrâneos haviam aceito as admoestações feitas pelo sr. José Garcez, numa homenagem que lhes foi prestada e a Aracajú, perguntamos, se nosso entrevistado, se tinha noticia sôbre o dia em que estava sendo esperado a saida dos bravos conterrâneos do porto da capital do estado de Sergipe. Disse-nos ele, que, muito embora sendo a etapa a ser cumprida, agora, a mais difícil e perigosa de todo o trajeto, os cinco raidmen continuam animados e está sendo esperada a noticia da sua largada de Aracajú, ainda hoje.

Esta resposta do sr. José Reis, vale por um desmentido aos instantes comentários feitos nas esquinas de que os nossos bravos conterrâneos haviam aceito as admoestações feitas pelo sr. José Garcez, numa homenagem que lhes foi prestada e a Aracajú, em que dizia o nosso ilustre sergipano, ao discorrer sobre os perigos de nova travessia, que, em nome do povo de Sergipe, fazia, aos cinco corajosos da jole "Rio Grande do Norte", um apelo no sentido de que, em Aracajú, considerassem encerrado o raid. O feito já estava demais. Já o valor de uma bravura insuperável, que, só o indomito heroismo dos potiguares podia materializar. Foram ditas essas palavras num banquete e, sabe-se, o heroi Ricardo da Cruz, em resposta, disse ao sr. José Garcez: "Amigo! O nosso único pedido dos sergipanos que, nós os potiguares não poderemos atender. "A resposta de Ricardo da Cruz, dada em nome dos seus companheiros e no seu próprio, é bem uma amostra do entusiasmo que vai naqueles cinco super-homens. Os nossos remadores vão prosseguir. Ao tempo em que são redigidas estas notas, talvez, já estejam eles, "pegando aguada de corpo com o mar", como disse o poeta Otoniel Menezes. Eles vão prosseguir e enfrentar as dificuldades, que são muitas, agora, no percurso de 75 quilómetros entre Aracajú e Estancia, o próximo porto, ainda em terras de Sergipe, trajeto que lhe obrigará a remar dez horas. Aliás, vale ressaltar, a barra do porto de Aracajú é perigosissimo. Para dizer da temeridade que significa transpo-la, transcrevemos, textualmente, as palavras do nosso entrevistado sr. José Reis: "Os não menos ousados raidmen cearenses que fizeram o raid Fortaleza — Porto Alegre, ao chegarem a barra de Aracajú, passaram ao largo. Viram-na e pediram um prático para acompanhá-los. Como este não viesse, não quizeram os cearenses exporem-se a empresa de atingir a capital do sergipe. Sem que pese nisso qualquer diminuição à gloria dos nossos irmãos da terra de Iracema, a sua desistencia de entrar no porto de Aracajú, é bem um atestado do perigo por que passaram e devem, a estas horas, estar passando, os nossos remadores.

Mas, pela vitória da empresa iniciada, um potiguar se expõe e recebe os perigos, com a mesma serenidade que cortará a glória. Porisso, Ricardo da Cruz, Antonio de Souza Duarte, Clodoaldo Bakker, Francisco Madureira e Oscar Simões remarão até o Rio de Janeiro, onde lhes está reservado o premio dos seus esforços e onde os espera a imortalidade.

Antonio Soares Filho

ADVOGADO
Av. Floriano Peixoto, 612
Fone 17-28

JOÃO WILSON ANDRADE MELO

ADVOGADO

Escritorio — Avenida [illegible] 106 — 1.º
Residencia — Av. [illegible] 774 — NATAL

Filhas de Maria do Patronato da Medalha Milagrosa

Amanhã, haverá missa, às 7 horas, logo após a sessão ordinaria das Filhas de Maria. A diretoria pede o comparecimento de todas as associadas.

Congregação Mariana do Alecrim

CONVITTE

O Presidente da Congregação Mariana do Alecrim convida todos os legionários da fita azul do mesmo sodalicio para tomarem parte nas festividades do DIA MUNDIAL DO CONGREGADO MARIANO, que transcorrerá amanhã, 11 de Maio, e que será celebrado na Catedral, onde se reunirão todas as Congregações da Capital, ás 7 horas, quando o programa será iniciado com a Santa Missa, oficiada por S. Excia. Revma. Dom Marcolino Dantas, Arcebispo de Natal.

Homenagem ao Sr. Teófilo Batista Almeida de Carvalho

(Conclusão da 1a. página)

rativa Auxiliar do Comercio, Zacarias de Oliveira, Antonio Justino Bezerra, Inspetor dr. Adalberto Baena Nogueira, Janil Calife, José de França Monte, Getil Fernandes de Queiroz e Antonio Vasconcelos Galvão.

PARADA DO KILOMETRO 4

Denominada São Sebastião

Satisfeitos os habitantes daquele populoso bairro com o gesto do diretor da Sampaio Correia

Os habitantes do Carrasco dirigiram ao Eng. João Gaião de Medeiros, Diretor da Estrada de Ferro "Sampaio Correia", um memorial solicitando fosse denominada "São Sebastião" a parada, recentemente, construida no quilómetro 4, da linha Natal — Nova Cruz. Nada mais justo do que essa pretensão dos habitantes daquele populoso bairro.

O Engenheiro João Galvão de Medeiros, num gesto muito louvavel, atendeu áquela solicitação e por despacho recente denominou "São Sebastião" aquela parada de trens.

A parada São Sebastião será o ponto terminal dos trens suburbanos. Segundo fomos informados acabam de chegar a Natal dois motores "Saurer" destinados ás automotrizes que farão o serviço de trens suburbanos que estão dependendo agora, da adaptação desses motores mas, podemos assegurar que o Diretor da "Sampaio Correia" sempre atento ao progresso de sua terra não se descuidará desse relevante melhoramento que será o trem suburbano ansiosamente esperado, principalmente pela população operaria das Quintas, Alecrim e imediações.

Mãe

BASTOS TIGRE

Mãe! Que nome haverá de igual doçura
Assim, tão breve e de harmonia tanta!
E a primeira oração que se murmura,
Vem-nos do coração para a garganta!

Ao dizê-lo, a nossa alma se levanta
Em demanda dos céus, da infinda altura,
Mãe! palavra tão leve, eterea e pura,
Que ao proprio Deus envolta apraz e encanta.

Mãe! Beija-flor, se a criança o balbucia,
Depois é auxilio, protecção, confiança,
Como a estrela polar que aos nautas guia.

E, sempre amor que de sofrer não cansa,
Mãe! Nome-luz que a Mãe as Mães, Maria,
Na terra nos deixou lembrança.

Provincia Literária

O POETA DA PAISAGEM NATALENSE

R. NONATO

Provavelmente, [illegible] 1892, nesta [illegible] na velha cidade de Natal, [illegible] do Bairro da Ribeira [illegible] pois, [illegible] Ferreira Itajubá.

Pertencente [illegible] modesto, descendente de [illegible] de imaginação [illegible] pernambucana, com os pés calçados, [illegible] o sol, [illegible] os seus olhos [illegible] esperança da felicidade que, [illegible] não [illegible] de contemplar [illegible] de [illegible] [illegible] [illegible]

Labim/UFRN

RIO, 13 — Radiopress — Falando a imprensa o deputado Menotti del Picchia declarou-se favoravel ao projeto Petrobras. Disse êle "dando-se ao Governo o predominio da direção da empresa quer pelo seu poder juridico garante-se-lhe absoluta nacionalização dessa riqueza."

A ORDEM

Propriedade do Centro de Imprensa S. A.

RIO, 13 — Entre 1.º de maio de 1951 e 1.º de maio deste ano ingressaram nos sindicatos 46.900 trabalhadores superando, assim, o número das inscrições nos anos anteriores. O fato é encarado como consequencia da campanha de sindecalização lançada o ano passado.

ANO XVI — RIO GRANDE DO NORTE — NATAL — TERÇA-FEIRA, 13 DE MAIO DE 1952 — Num. 4871

Estudante e Comunismo

Atitude da mocidade gaúcha

PORTO ALEGRE, 13 — Encerrado recentemente perduram as impressões do Congresso Estadual de Estudantes Secundarios, realizado nesta capital. Com respeito as deturpações sofridas pelo debate havido no conclave, a respeito da questão do petroleo, resolveu a União Gaucha dos Estudantes Secundários, dar publicidade a duas proclamações, esclarecendo a posição da classe, deante do problema.

São as seguintes as notas da U G E S.

"Os estudantes secundários do Rio Grande do Sul, reunidos em seu VI Congresso tendo em vista os mais sagrados interêsses da Pátria — "quais sejam sua soberania não só politica como econômica — em defesa dos quais a honra, a lealdade e o patriotismo da mocidade estudantil exigem definição categórica.

PROCLAMAM AO POVO DO BRASIL

Sua altiva, sincera e formal convicção de que unica e exclusivamente o Monopólio Estatal do Petróleo, constitui a fórmula ideal e admissiva em tôrno de tão significativo a transcedental problema.

PROCLAMAÇÃO

"Os estudantes secundários gaúchos, reunidos em seu VI Congresso, proclamam à Nação seu mais profundo repudio à todos aqueles que deturpam com calunias manifestações [illegible] to dos problemas da classe [illegible] do país.

Em particular, lançam seu repudio ao jornal "A Folha Gaucha", que na edição de domingo 25, deformou as palavras do colega Jorge Neves da Fontoura, á respeito do problema do petróleo. Os estudantes secundários reafirmam sua posição de indagem dência e honestidade, estando vigilantes sempre nas deturpações que os outros possam fizzerem sobre nossas palavras.

A União Gaucha dos Estudantes secundários, reafirmada continuam a mesma na posição de defesa dos interesses da classe e da Nação, não temendo o combate nem forçoes que suas calunias possam soltar.



Gen. Eurico Dutra

LEIA A Ordem e verifique se você não está informado diariamente alguma coisa para o bem do seu espírito.

Centro de Imprensa S. A.

Segunda Convocação

A diretoria do Centro de Imprensa S. A. convida os acionistas para a assembléia geral ordinaria a realizar-se na Escola Técnica de Comércio de Natal, à Avenida Junqueira Aires, 398, às 20 horas do dia 15 do corrente em 2.ª convocação, para ouvir a leitura do relatório, deliberar sôbre o balanço, conta de lucros e perdas e parecer do Conselho Fiscal e resolver outros assuntos de interesse social.

Natal, 5 de Maio de 1952.

Olimpio Procopio de Moura — Diretor-Presidente.

Yolando Cocentino — Diretor-Gerente.

Homenagem ao sr. Teófilo Batista Almeida de Carvalho

Será realizado, dentro de breves dias, um banquete em que será homenageado o sr. Teófilo Almeida Batista de Carvalho.

Aderiram ao banquete as seguintes pessoas.

Izac Pimentel, Manoel Gurgel, Ubaldo Bezerra, Theodorico Bezerra, João Massena, Luiz Lopes Varela, Gentil Ferreira, José Nicodemus, Jessé Pinto Freire, Genezio Cabral, Olavo João Galvão, Alonso Bezerra, Cel. João Medeiros, Euclides Ferreira do Nascimento, Adauto Rocha, Sinval Duarte Pereira, Paulo Lopes Varela, João Claudio de Machado, Olimpio Procopio de Moura, Governador Silvio Pedroza, Tenente Graco Magalhães, Newton Pessôa de Paulo, Aderson Eloy de Almeida, Luiz Inacio Ribeiro Coutinho, Dr. Americo de Oliveira Costa, W. J. Scott, Orlando Gadelha Simas, Juvenal Lamartine de Farias, João Motta, Jorge Camara, Otacilio Olimpio Maia, Amaro Mesquita, Moacir Maia, Elias Araujo, Raimundo Paiva, João Marques Gaspar, J Fernandes & Co., José Fernandes Sobrinho, José Franca Monte, Raimundo Chaves, Sebastião Correia do Melo, Prefeito Creso Bezerra, Antonio Justino de Medeiros, Dr. Ruy Mariz, Ex portador Dinarte Mariz, Luiz Barros, Adhemar Medeiros, Dr. Roberto Freire, Ruy Moreira Paiva, Raul Ramalhos, Durval Paiva, Aurino Suassuna, Jack Brum de Lima, Wandich Lopes, Guilherme Morais, Aristofanes Fernandes, Rainel Pereira, Moacir Duarte, Manoel Cavalcanti de Moura, Alvaro Araujo Lima, Jorge Calafange, Pedro Ramos de Souza, Lourival Pereira, Antonio Fernandes Filho, Vicente Martins, José Ramualdo de Melo, J. L. Fonseca & Co., José Agutnaldo de Barros, Dr. Paulo Viveiros, Juvenal Justiniano de Farias, Clodoal Marques Leal, Hermes Xavier, Geraldo Buriti, Cooperativo Auxiliar do Comercio, Zacarias de Oliveira, Antonio Justino Bezerra, Inspetor Dr. Adalberto Baena Nogueira Jamil Calite, José de Franca Monte, Gentil Fernandes de Queiroz, e Antonio Vasconcelos Galvao.

POLITICA DE NISIA FLORESTA

Recebemos, do sr. Sandoval Ribeiro Dantas, prefeito do Municipio de Nisia Floresta, deste Estado, o seguinte telegrama:

"Aceitando o répto lançado pelos vereadores Estevanio Aciole, Rui Carvalho e Osmerino Carvalho para uma reverificação no Livro de Caixa e Documentos referentes ao Exercicio passado com a Assistencia de um contador do Departamento de Assistencia aos Municipios e dos vereadores acima citados, com prazer notificamos os mesmos deverão comparecer à Prefeitura para a aludida reverificação. Comunico, outrossim, que acabo de contratar um advogado a-fim-de promover a ação de responsabilidade. Peço a fineza de publicar. Saudações. **Sandoval Ribeiro Dantas, Prefeito de Nisia Floresta.**

Getulio Vargas e Eurico Dutra

Getulio tem muita estima a Dutra —O Presidente da Republica procura acabar com a encrencasinha — Gustavo Capanema, o portador da mensagem a General Eurico Dutra

RIO, 13 — **Divulga um vespertino que Noveli Junior confirmou haver Getulio Vargas ter dado um recado a Gustavo Capanema, no qual transmitiu-lhe a mensagem a ser levada ao ex-presidente Eurico Dutra. Nesse recado Getulio que não tem e nunca teve nada contra o General Dutra, e que pelo contrario, lhe tem muita estima. O mais é exploração e intriga. Diga ao General Dutra que precisamos acabar com êsse mal estar".**

Mais um desastre de avião

O APARELHO PERTENCE A VAS — PERECERAM 18 PESSOAS

RIO, 13 (Radiopress — Urgente — Um avião da VASP procedente da Capital paulista e que se dirigia a esta cidade caiu proximo a Baurú morrendo, em consequencia, 18 pessoas. Faltam maiores detalhes.

Pede a Colaboração d'A ORDEM

Recebemos do Pe. Sinval Laurentino de Medeiros, o seguinte telegrama:

"Tenho o prazer de comunicar que a associação mantenedora da Maternidade e do Posto de Puericultura [illegible] Cerro Corá, com o [illegible] de prestar assistencia e proteção á gestante e à criança [illegible] da Serra de Santana [illegible] pedindo a colaboração desse órgão. **Pe. Sinval Medeiros, Presidente.**

Professor Ulisses de Góis



Prof. Ulisses de Góis

Pelo avião da Aero Geral chegará Natal, a esta Capital o professor Ulisses de Góis, presidente da Cooperativa Central de Crédito, diretor da Escola de Comercio de Natal e presidente da Confederação Nacional do Comercio. Na Capital Federal o ilustre educador norte-rio-grandense entrou em contacto com varias pessoas a-fim-de arranjar [illegible] para conclusão de [illegible] tes obras, nesta Capital.

Raid Natal-Rio

A dificil largada de Aracajú

Ontem, às 9 horas da noite, entraram os componentes da Comissão Promotora do Raid Natal — Rio de Janeiro em contacto com o patrão do ***Rio Grande do Norte***, com quem conversaram durante algum tempo. Disse o senhor Ricardo da Cruz, que, os remadores sergipanos lhe haviam indicado a saida pela barra de São Cristóvam, como sendo a que oferece menor perigo. Muito embora o Capitão dos Portos, em Aracaju, disse, naquela barra, o mesmo perigo que há na do Rio Sergipe, estavam os bravos remadores dispostos a sair por São Cristóvam. "Mais tarde, continuou Ricardo da Cruz, havendo feito bom tempo, estaremos decididos a sair pela barra do rio".

Combinaram os promotores do Raid, aqui de Natal, com os organizadores de Sergipe, um contacto para hoje à noite, hora em que os serviços de rádio notarão sobre a [illegible] dos remadores, que [illegible] marcada para [illegible] da manhã.

[illegible] com parcimonia o adiantamento ao comprometido, o contacto foi [illegible] por uma [illegible] ainda não explicada, [illegible] resultou a completa [illegible] sôbre a saida ou [illegible] remadores.

— Ao [illegible] a nossa [illegible] de Natal pedindo [illegible] a saida [illegible] Aracaju.

Mark Clark entrega a Deus Praa cumprir sua missão na Coréia

[illegible] Mark [illegible] disse [illegible] que [illegible] para poder [illegible] Mas [illegible] uma [illegible] [illegible] [illegible] o armistício que [illegible] a "boa [illegible] [illegible] Mas [illegible] [illegible] de [illegible] [illegible]



Presidente Getulio Vargas

O desastre do "Presidente"

Reuniu-se a bancada da UDN

Para ouvir a leitura do substutivo apresentado pelo partido ao projeto Petrobras

*RIO, 13 — Reuniu-se pelo partido ao projeto [illegible] a presidencia [illegible] Petrobras, em relatorio [illegible] Brasil, a banc[illegible] pelos deputados sã[illegible] [illegible] Coimbra Fe[illegible] bras e [illegible] Odilon Bra[illegible] [illegible] [illegible] [illegible] apresentar [illegible] [illegible] [illegible]

Labim/UFRN

CENTRO DE IMPRENSA S. A.

Séde — Rua Dr. Barata, 218 — NATAL

Presidente — OLIMPIO PROCOPIO DE MOURA

Diretor — TOLANDO CASCUDO

A ORDEM

DIARIO VESPERTINO
(Circula desde 14-7-1935)
Diretor — OTTO GUERRA

TELEFONES

Direção 20-70 — Gerencia 13-49 — Redação 13-70 — Presidencia 13-87

ASSINATURAS		VENDA AVULSA	
Ano	150,00	N. atrasado	1,00
Trimestre	45,00	N. do dia	1,00
Semestre	80,00		

PUBLICAÇÕES — TABELA NA GERENCIA

REPRESENTANTES

RIO — A. S. LARA, Senador Dantas, 45-1.º andar — Fone 22-5024
S. PAULO:—Raul Cassamayor, Rua Felipe de Oliveira, 31 8.º andar
Fone: 3-6673

Cooperativa Central de Credito Norte Riograndense Ltda.

(Ex-Caixa Rural e Operária de Natal)

Séde - Rua Dr. Barata, 208 - Ribeira

Expediente - 12,30 ás 15,30 horas

O mais popular dos estabelecimentos de crédito

Propulsor da Economia e do Trabalho

Faça hoje mesmo seu deposito

E' uma prova de confiança no Cooperativismo

Motores "LISTER" e "BLACKSTONE" de 3, 5 a 480 HP, para todos os fins.
Informações com a

IMPORTADORA SEVERINO ALVES BILA

RUA SILVA JARDIM 86 — NATAL

CAFE' RIO GRANDE

O proprietario do Café Rio Grande, avisa a sua distinta freguezia, que continue colecionando os saquinhos vasios. — Cada 10 saquinhos terá direito a valiosos premios. — Junte 10 sacos vasios de Café Rio Grande e vá ao *Moinho Potiguar, á Rua Dr. Barata, 1410* e informe-se das grandes vantagens que lhe oferece o PURO E SABOROSO CAFE' RIO GRANDE.

Efemérides Estaduais

MAIO — 12

1893 Posse no governo da Provincia, de Jeronimo Americo Raposo da Camara.

1902 Perece em Paris, durante a experiencia com o dirigivel PAX, o riograndense Augusto Severo.

1913 — Inauguração da estatua de Augusto Severo em Natal

MAIO 13 —

1845 - Nasce em Poção, no municipio de Goianinha, o professor João Tiburcio da Cunha Pinheiro.

1846 - Foi nomeado ministro do Supremo Tribunal de Justiça, Tomaz Xavier Garcia de Almeida, primeiro Rio grandense a atingir aquela Alta Côrte.

1867 Fosse na provincia, do 28º presidente, Gustavo Adolfo de Sá e fim do governo de Antonio Basilio Ribeiro Dantas.

1908 — Instalação da Escola Normal de Natal, num salão do Atheneu.

1911 - Inaugura-se o Pavilhão de Tiro, no bairro da Tirol.

1930 Inauguração dos serviços de agua e esgotos pelo Escritorio Saturnino de Brito Tambem, inauguração do Grande Hotel de Natal

MAIO 13 —

21761 Edital do Juiz Miguel Carlos Caldeira de Pina Castelo Branco, determinando que os indios da "ribeira" do Apodi se reunissem, a 12-6- a-fim-de seguirem para a Serra de Santana ou Regente hoje Portalegre.

VELHOS

MOÇOS — VELHOS

Velhos portadores da descrença, moços combalidos pelo esgotamento, moças indiferentes aos prazeres da vida, não desesperem! Combatam esses *males de fundo* nervoso usando o remedio de plantas indigenas "Gotas Mendelinas", cujo efeito extraordinario esta assombrando o mundo. Energicas e de efeito seguro, sem contra-indicação, podendo ser usado até por pessoas de idade avançada, as famosas "Gotas Mendelinas", "A fonte da Juventude", adotadas nos hospitais, e recitadas diariamente por centenas de medicos ilustres, é o espantalho da velhice, do esgotamento nervoso e da neurastenia. Distribuidores: Araujo Freitas. Não encontrando no local, envie anticipado Cr$ 30,00 para o Tab. Jardim, End. Telegrafico "Mendelinas", que remeteremos. Não atendemos pelo reembolso postal.

Impurezas do Sangue?
ELIXIR DE NOGUEIRA
Aux. Trat. Sifilis

SOCIEDADE

O PENSAMENTO UNIVERSAL

Trabalhando nós para o divino Mestre, esforcemo-nos para amá-lo muito, porque a recompensa das nossas ações será medida pelo mesmo amor, o qual nos unirá ao seu amavel Coração — S. MARGARIDA MARIA.

ORIENTANDO

O aproveitamento das substâncias úteis dos alimentos depende, em grande parte, do modo de cosinhá-los. Os frutos, rizomas e tubérculos devem ser cozidos com casca, afim de que não passem para a água os sais que contêm, a menos que se queira aproveitar a água para o preparo de sopas, caldos e minguás.

Cozinhe, com casca, frutos, rizomas e tubérculos. Não deite fóra princípios úteis alimentos. — SNES.

RECEITA DO DIA

SONHOS DE CARNE — Tome um picado de carne, junte sal, pimenta e um pouco de farinha de trigo, uma colher de manteiga, um pouquinho de sal e um pedacinho de cebola. Quando ferver, junte uma xícara de farinha, mexendo rápidamente até cozinhar: tire do fogo e, deixando esfriar um pouco, junte o picado e um ou dois ovos conforme a consistência da massa. Depois de bem batida deite na colher de fermento e misture bem. Frite em azeite bem quente. Sirva com folhas de alface e rabanete.

FARMACIAS DE PLANTÃO

Farmacia Rio Grande — Avenida Rio Branco — Cidade Alta.

Farmacia Santa Terezinha — Praça Augusto Severo — Fone: 10-44.

Farmacia Dutra — Rua Amaro Barreto — Alecrim — Fone: 1934.

FAZEM ANOS HOJE:

SENHORAS:

Anita Iracema Freire, esposa do professor Acristo Freire, diretor do Grupo Escolar "Isabel Gondim" e nosso cooperador.

— Maria Alves da Rocha, esposa do snr. Joaquim Alves e residente em Baixa Verde.

— Marieta Guerra, esposa do snr. Sergio de Brito Guerra, antigo chefe do Serviço da Agencia do Banco do Brasil nesta capital, hoje aposentado, e nosso cooperador.

SENHORES:

João José Gomes, proprietário da fábrica de Doces Potengi, desta capital.

— Almir Cocentino, funcionário da Base Naval de Natal.

CRIANÇAS:

Maria Zélia, filha do snr. Mauro Augusto de Oliveira, funcionário do Fomento Agricola Federal, deste estado.

— Marcelo José, filho do snr. Severino Tomás de Oliveira, funcionário do Departamento da Fazenda e professor da Escola Tecnica de Comercio de Natal e nosso cooperador.

CASAMENTOS:

Realizou-se, domingo ultimo, nesta capital, o enlace matrimonial do jovem Itan de Azevedo Pereira, funcionário da E. F. "Sampaio Correia" e filho do Cel. Severino Elias Pereira e de sua esposa, d. Olindina de Azevedo Pereira, com a senhorita Vanda Fernandes da Silva, filha do sr. Pedro Fernandes, já falecido e de sua consorte, d. Guiomar Fernandes da Silva.

O ato civil, oficiado pelo dr. Eurico Montenegro, teve lugar ás 16 horas, na residência dos pais do nubente servindo de padrinhos por parte do noivo, o sr. Esmeraldo Siqueira e a sra. Irany de Azevedo Pereira e por parte da noiva, o sr. João Batista Morais e sua consorte, d. Francisca da Gloria Trigueiro de Morais.

A cerimonia religiosa, oficiada por Mons. João da Matha Paiva, realizou-se na Igreja de São João, ás 17 horas, paraninfando o ato por parte do nubente, o nosso companheiro Aluizio Menezes e sua noiva, srta. Ivanil da Gadêlha e por parte da noiva, o sr. Walter Fernandes e esposa, d. Lucia Fernandes.

O jovem par logo após as cerimonias, recebeu os cumprimentos de seu vasto circulo de amizades e fixou residência nesta capital.

(Conclui na 4a. página)

TORNEIO DOS CAMPEÕES DO NORTE

O America, frente ao favorito

Amanhã, o nosso América terá em seu segundo compromisso do Torneio, de se mostrar com o Náutico, promotor desse magnifico certame relampago. E' sem dúvida um dos mais importantes prelios da competição, de vez que reune um dos mais importantes prelios de vez que reune o campeão local, favorito absoluto, contra um quadro que ninguem acredita nas suas possibilidades.

O campeão invicto do ano passado no entanto, já ganhou mais respeito, depois de eliminar o Confiança. Os rubros deixaram bôa impressão e a torcida local gostou do time, que inegavelmente tem ótimos valores individuais.

Mas, o América não alimenta esperanças de vitória, pois o quadro local é uma equipe quasi uma seleção e que poderá fazer a equipe nátalense, contra um adversário que forneceu 9 elementos para a última seleção pernambucana?

Porém, o América está com mais chance agora; já tomou maior contacto com o ambiente, de forma que vamos esperar o resultado final da contenda, que é uma das chaves do Torneio.

Entre o favoritismo do Náutico e as pequenas possibilidades do América resta-nos a esperança de uma surpresa, das muitas que o futebol oferece...

MAGROS E FRACOS

VANADIOL



E' indicado nos casos de fraqueza, palidez, magreza e fastio, porque em sua formula entram substâncias tais como, Vanadato de sódio, Licinoz de cola, etc., de ação pronta e eficaz nos casos de fraqueza e neurastenia. VANADIOL é indicado para homens, mulheres e crianças, sendo sua fórmula conhecida pelos grandes médicos e está licenciada pela Saúde Pública.

ATENÇÃO, MUITA ATENÇÃO

A "LOJA DE LIVROS" de Henrique Santana, festejará durante o mês de Maio seu 10.º aniversário de fundação; dando um desconto de 10% sobre suas vendas a todas as pessoas que distinguirem com sua preferencia. Portanto, esquecer de visitar a sua "LOJA DE LIVROS" é esquecer de ganhar dinheiro.

218 — RUA DR. BARATA, 218 — FONE 1628

ATENÇAO

NOTICIA DE ULTIMA HORA

A Sapataria D. Bosco avisa que vai queimar todo o seu grande estoque, tudo a metade do custo, para mudança de ramo de negocio. Aviso que não aceita proposta para vender lotes. A começar de 5 de maio

Rua Presidente Bandeira, 412
ALECRIM — NATAL

AVISO

DR. ETELVINO CUNHA avisa aos seus clientes e amigos que *transferiu o seu consultório médico* para a rua General Osorio, n.º 163, na cidade-alta, onde continuará a disposição dos mesmos, das 15 *horas em diante*. Fone: 10-82.

MINISTÉRIO DA MARINHA
BASE NAVAL DE NATAL

EDITAL DE REFERENCIA

De ordem do Senhor Capitão de Corveta, Comandante Interino da Base Naval de Natal, chamo a atenção dos interessados, para o Edital que vem sendo publicado desde o dia 7 de Maio corrente, no Diario Oficial do Estado, referente à concorrência administrativa que se realizará no próximo dia 30 de Maio do corrente ano ás 14,00 horas, no Gabinete do Comandante da mesma Base, para fornecimento a esta Base e aos navios de guerra surtos no pôrto, durante o 2.º semestre do ano de 1952, de artigos dos grupos de mantimentos, artigos de escritórios, materiais e sobressalentes em geral.

BASE NAVAL DE NATAL, EM 9 DE MAIO DE 1952
WALDIR PAIXÃO CARRERA
Capitão Tenente (IM) Encarregado da Divisão de Fazenda da Base Naval de Natal

NOTICIAS DO INTERIOR DO ESTADO

MACAU

FESTA DE SÃO JOSE'

Com muito prazer queremos trazer ao conhecimento dos leitores das Reportagens de Macau, que a festa do Glorioso S. José, que se realisou de 19 a 23 deste, nesta Cidade, excedeu em brilho a dos anos anteriores, dando-nos o feliz ensejo de supôr-nos que estava-mos na festa da nossa amada e Excelsa Padroeira.

O Exmo. Revmo. Monsenhor Joaquim Honorio da Silveira, mui digno e virtuosissimo Paroco Colado de Macau, de acordo com a Exma. D. Clara Teteu, zelosissima Presidente do Transito de São José, organisou um belissimo programa, que foi rigorosamente observado.

Foi convidado para pregador da festa, o ilustre e culto Capuchinho, o já renomado orador sacro - Revmo Frei Tomé de Leopoldina.

Conforme o programa a que acima aludimos, a festa na qual se observava muito fervor espiritual, assim ocorreu:

Quarta-feira, 19 de Março - Missas em ação de graças, pelo transcurso do 25.º aniversario da fundação da Associação dos Santos Anjos, que tem como sua Presidente a poetisa Oida Avelino, e da benção da imagem de S. José, sendo celebrantes Monsenhor Joaquim Honorio e Frei Tomé de Leopoldina.

Frei Tomé, pregou ao Evangelho, falando do Aviso do Anjo a S. José.

Neste dia, o Exmo. Revmo Monsenhor Paulo Heronicio de Melo, atualmente apascentando o rebanho curraisnovense, da Diocese de Caicó, onde vem desenvolvendo fecundo apostolado, ex-vigario desta Paroquia, que muito lhe deve e que foi oficiante na benção da imagem de S. José e fundador da Associação dos Anjos, telegrafou parabenisando e enviando bençãos aos dois sodalicios.

As 9 horas imposição de insignas

As 18 horas — Procissão da Bandeira da Festa, a qual foi hasteada entre palmas, canticos e musica.

Em seguida, a imagem de São José saiu processionalmente, acompanhada por grande multidão, para a Séde do Sindicato dos Estivadores.

Nos dias 20, 21 e 22 do mez em curso, 1a, 2a e 3a. noites do triduo, foram patrocinadas pelos Sindicatos dos Estivadores, Sindicato dos Trabalhadores na Industria da Extração do Sal de Macau e Sindicato dos Maritimos, representados, respectivamente, pelos srs. Eloi Barbosa Pimentel, Venancio Zacarias de Araujo e Francisco Xavier de Mendonça.

Em cada noite do triduo, que foi muito concorrido, o altar de São José estava deslumbrantemente ornamentado, com flôres e luz em profusão.

O Revmo Frei Tomé de Leopoldina, fazia-se ouvir todas as noites, com pregações maravilhosas, escolhendo sua Revma. os seguintes pontos:

1a. Noite Patrono da S. Familia.

2a. " " —Patrono da Sta Igreja

3a. " " — A grandeza de S. José.

Ainda durante o triduo, houve todos os dias as 7 horas, Missa acompanhada a canticos, na intenção da Pia União do Transito de S. José e de todos que concorreram para o maior brilhantismo da festa, oficiando Frei Tome de Leopoldina.

No dia 21, pela manhã, Frei Tomé destribuiu a Sagrada Comunhão aos enfermos da Cidade.

No dia 22, antes do triduo, a oferta, de flôres a São José.

Foi tocante a cerimonia simbolisando a estrofe com a flôr que cada jovem, trajada de branco, empunhava o lirio, a rosa, o jasmim, cravos, sorrisos de Maria, violeta, sempre-viva, amor-perfeito e saudades, dirigida pela zeladora do Transito — Idalina Gomes.

Como vimos acima no 1º dia da festa a Imagem de São José, ficou no Sindicato dos Estivadores, sendo dali trasladada no dia seguinte para o Sindicato dos Salineiros e desse para o dos Maritimos, sendo no ultimo dia do triduo recebida na Prefeitura Municipal.

No Sindicato de Estivadores falou Frei Tomé, sobre as glorias de S. José.

Nos Sindicatos dos salineiros e Maritimos e na Prefeitura falou Pe. José Severino de Araujo, Coadjutor da Paroquia, falando de preferencia da viagem de S. José a Belém e congratulando-se com os que daquela maneira homenagearam ao Glorioso S. José e demonstraram, sem respeito humano, a sua fé de verdadeiros catolicos.

Um cada Sindicato e na Prefeitura, erguia-se um magestoso altar, ricamente ornamentado.

Domingo - 23 de Março foi o encerramento da festa.

Este dia teve o patrocinio do Municipio, representado pelo Sr. Prefeito Albino Gonçalves de Melo.

As 6 e 8 horas, primeira, e segunda Missa.

As dez horas — Missa Solene — Oficiante: O Exmo. Revmo. Mons. Joaquim Honorio da Silveira. Paroco Colado, servindo de Diacono e Sub-diacono — os Revmos. Frei Tomé de Leopoldina e Pe. José Severino de Araujo.

Ao Evangelho, o Revmo. Frei Tomé, fez o panegirico de S. José, tomando por tema: "São José, homem do trabalho".

Para maior brilho espiritual da festa, vimos por ocasião do santo Sacrifício, 4 creancinhas que se apresentavam pela 1a. vez á Sagrada Mesa da Comunhão.

As 17 horas, imponentissima procissão, percorreu o itinerario mais costumeiro das procissões.

Notava-se muita ordem, muita piedade, finalisando todas as festividades com sermão pelo pregador da festa e Benção do Santissimo, oficiando o Vigario.

Antes da Benção, quando se aproximava a vinda do Vigario, conduzindo Jesus Hostia e posteriormente á Benção, quando do encerramento das Sagradas Especies, o póvo entoava hinos sacros.

Em seguida foi arriada a Bandeira da festa e trasladada a imagem de S. José, da Prefeitura para a Matriz.

Segurava o andor, numa sincera demonstração de suas convicções religiosas, o senhor Prefeito, Albino Melo e seus dignos auxiliares

(Conclui na 4a. página)

Efeito Sensacional na ASMA REMEDIO REYNGATE

"A salvação dos asmáticos"

As gotas que dão alivio imediato nas tosses rebeldes, bronquites crônicas e asmáticas, coqueluches, *suffocações e anzias*, chiados e dores no peito. Nas drogarias e farmacias locais.

Brotoejas Assaduras POLVILHO ANTISSEPTICO GRANADO Frieiras Suores fétidos

VENDEM SE

[illegible] Avenida Rio Branco 97.

Tudo da melhor qualidade

Radios de todos os modelos — Maquinas de escrever Remington Standard e Portateis — Maquinas fotograficas — Filmes — Papeis e chapas — Acessorios para bilhar — Arquivos e fichario de aço — Amplificadores e acessorios — Refrigeradores — Liquificadores — Polias e rolamentos SKF.

Eletrolas e Pick-Ups, etc., etc.

VENDE, AOS MELHORES PREÇOS

Fone 1104 **Sergio Severo** Nisia Floresta, 101

LEITURA PR[illegible] DE LOMBADA

"COQUERO ANÃO"

Mudas com 6 a 10 mêses de sementeira.

A tratar á rua Seridó 454.

CASA PARA ALUGAR

Aluga-se a casa na Rua Princesa Isabel, 141, as chaves as encontrará na Farmacia [illegible] Rua.

ALUGA-SE UMA CASA

Recem-construida, com pavimento superior no Tirol a Rua Alberto Maranhão, 920. A tratar á Av. Rio Branco, 701 - Telefone 1937

Professora Creusa Aguiar Pereira

2º ANIVERSÁRIO

Transcorrendo, amanhã o 2.º aniversário do falecimento da saudosa *PROFESSORA CREUSA DE AGUIAR PEREIRA*, sua familia e seus tres filinhos, mandarão celebrar missas ás 6,15 e 6,30 horas, na Matriz de Santa Teresinha e na Catedral, respectivamente, na intenção de su'alma.

Aos que comparecerem a esses atos de caridade cristã, agradecem antecipadamente.



PARA ARMAZENS, CAFÉS, BARES, CONFEITARIAS, ETC.

MOINHOS

LILLA

O café moido á vista do freguês é sempre preferido, pela vantagem de proporcionar um produto fresco, puro higienico, aromatico — e uma bebida mais saborosa. De fácil manejo e ocupando espaço minimo os Moinhos LILLA, onde se instalam atraem freguezes... e mais lucros! Solicite-nos catalogos. Preços acessiveis e facilidades de pagamento.

Temos também: [illegible]

Cia. LILLA de Máquinas Fundada em 1918

RUA PIRATININGA, 1037 - CX. P. 230 - S. PAULO
OFICINAS E FUNDIÇÃO EM GUARULHOS (S. PAULO)

Vitoria de raça, da guarnição comandada por Armando de Gois

Apezar de desvantagem de três barcos, a turma alvinegra virou de forma notável e venceu a prova clássica

Uma grande assistencia esteve presente domingo último as dependências dos clubes náuticos e do Cais do Porto, para assistir a disputa da prova clássica da primeira regata oficial da temporada, a qual, devido o adiantado da hora, fôra adiada do último domingo.

Infelizmente, voltou a se verificar na hora da largada, a mesma demora que tem caracterisado as nossas competições náuticas, o que concorre sobremodo, para afastar alguns torcedores menos entusiastas das regatas que se disputam no Rio Potengi. Já é tempo de se tomar uma providência visando corrigir esta falha, colocando-se bóias ou coisa semelhante nos pontos de partida, afim de facilitar o alinhamento das guarnições. reparos passemos a focalizar o páreo out-rigger a quatro remos, com patrão. Somente cerca das 11,20, deu-se a largada do páreo. Do ponto onde estavamos, podiamos acompanhar bem o desenrolar da prova e, ao mesmo tempo, divisar que uma guarnição rubro-negra, — a da raia 4, — comandava o pelotão de disputantes. A guarnição suplente do Centro Náutico, correndo pela raia 1, era a que se mantinha em último posto, distante da primeira, cerca de três barcos. A' medida de que se aproximavam do ponto de chegada, cada vez mais se tornava emocionante o páreo. Na passagem pela garage do Centro Náutico, notase uma transformação. A guarnição de Armandinho. — raia 1, começa a empreender uma reação fora do comum. Na ponta do Cais do Porto com os ponteiros e depois consegue tomar a dianteira, transpondo a meta final com dois barcos e meio de vantagem. Uma vitoria estupenda e incomparável, pois a propria torcida alvinegra nem pensava naquele triunfo, nas condições em que se encontrava a guarnição vencedora, além da metade do percurso. Em segundo lugar, ainda chegou a outra guarnição do Centro, que assim, assegurou os dois primeiros lugares na prova clássica. Uma vitoria meritória e sensacional a do Centro que, — diga-se de passagem, — como o seu bravo e leal competidor, reunia possibilidades de ganhar a regata, somente não o fazendo por uma questão de chance. Venceu o mesmo número de páreos que o vencedor, mas perdeu a prova devido á contagem de pontos, que foi de 19 x 17.

A turma vencedora, que correu no barco Cabugy, era constituida por: Patrão: Armando de Gois. Voga: Pedro Policarpo. Sota-voga: Antonio Paiva. Sota-proa: Raimundo Florencio e Proa: Amaro Marinho Filho.

Indicador Profissional

ADVOGADOS

ALVAMAR FURTADO DE MENDONÇA

•

CLOVIS GENTILE
ADVOGADOS

Avenida Duque de Caxias, 116
1.º andar — sala 107
Fone: 1608.
"Edificio Bila"

ANTONIO TOSCANO CAVALCANTI
ADVOGADO
Escritório: Rua Ac.e, 55 — 5.º andar — sala 507
FONE: 43-1396
Residência: Rua Hilário de Gouvêa, 88-ap. 302
FONE: 37-4662
RIO DE JANEIRO

ADVOGADOS
DJALMA ARANHA MARINHO
Residência: Av. Prudente de Morais, 615. Fone 14-56

DANTE DE MELO LIMA
Residência: Rua Floriano Peixoto, 529
Escritório: Av. Tavares de Lira, 96-1.º. Fone 15-70, Natal

BEL. EWERTON DANTAS CORTÊS
ADVOGADO
Escritório: Av. Duque de Caxias, 114, (Ed. Bila), Sala 206. Fone 22-65
Residência: Rua Trairi, 581

JONAS GURGEL
PROVISIONADO
Aceita causas civis, comerciais. Advocacia em Caraúbas. Martins, Apodi, Portalegre, Patú
Escritório e residência: Praça Getulio Vargas, 69 — Caraúbas

VICENTE DE SOUZA
Advogado
Escritorio e residência: Rua Fonsêca e Silva, 1105
Fone: 2364 — Alecrim — Natal

DENTISTA

ROSALVO P. GALVÃO
CIRURGIÃO DENTISTA
Cirurgia Buco — Maxilar — Protese
Consultório — Av. Rio Branco, 638-A-Terreo
FONE 20-51 — NATAL—Rio G. do Norte

MEDICOS

DR. ARISTÓFANES JORDÃO
ESPECIALISTA
(Curso intensivo de aperfeiçoamento em São Paulo, sob a direção do Dr. Dante Pazzanese)
TRATAMENTO DAS DOENÇAS DO CORAÇÃO E VASOS
DOENÇAS INTERNAS
ELETROCARDIOGRAFIA
Consultas das 15.30 horas em diante
Consultorio: Av. Rio Branco 564 — 1.º andar — Edificio da Casa Rio Fone — 2192
Residencia: Rua Dr. Manoel Dantas, 398 Esquina da Av. Floriano Fone — 2207

TRATAMENTO DAS FRATURAS
CORREÇÃO DOS DEFEITOS FISICOS
CIRURGIA
DR. EUDES C. MOURA
Ex-Interno do Serviço de Cirurgia do Prof. Barros Lima — Hosp. Sto. Amaro e da 2.ª Clinica de Ortopedia e Cirurgia Infantil do Hospital Manoel Almeida — Recife
CONSULTAS
das 15 ás 17.30 exceto aos sabados
Cons. Av. Rio Branco, 596 1.º andar — sala 1
Resid. Rua Felipe Camarão — 645

DR. HERIBERTO F. BEZERRA
Doenças de criança
Pediatra e Puericultor da "Maternidade Januario Cicco" Ex-interno do Hospital das Clinicas da Universidade da Bahia "Clinica Pediatrica Médica e Higiene Infantil do Prof. Hosannah de Oliveira"
Consultorio — Rua Ulisses Caldas, 86-1.º andar—Fone 1902 — Das 14 ás 17 horas
Residencia — Rua Mossoró, 521 — Fone 1674

DR. J. A. DE BARROS LIMA
Ex-interno da Clinicia Médica da Fac. Nac. de Medicina e do Pronto Socorro do Rio de Janeiro
CORAÇÃO — VASOS — APARELHO DIGESTIVO
TUBAGEM DUODENAL — REUMATOLOGIA — GLANDULAS ENDÓCRINAS
ás terças, quartas e sextas feiras, das 14 ás 18 horas
RESIDENCIA — Fone, 1105 — Ramal 166

CLINICA DE CRIANÇAS
— DO —
DR. FERNANDO MEDEIROS
PUERICULTURA — PEDIATRIA
Consultorio e residencia: Presidente Quaresma, 353 — Alecrim — Fone 1693
Consultas: 10 ás 11 e 15 ás 18 horas

DR. JOSE' ALFRAN
CLINICA MEDICA — DOENÇAS DA PELE — SIFILIS — ALERGIA
CONSULTAS
Das 9 ás 11 horas e das 14 ás 17 horas
Consultorio — Av. Rio Branco, 689 — 1.º
Residenecia — Praça Pio X, 320 — Fone — 1374

DR. GENARO FLORIO
Clinica Médica do adulto e da criança — Doenças de senhoras — Partos — Perturbações da Gravidez — Tratamento das varizes — Ondas Curtas — Eletrocoagulação
Consultório e residência — Avenida Rio Branco, 767.
Fone: 2417 — Horario: 13.30 horas, em diante

DR. MACHADO
DOENÇAS MENTAIS E NERVOSAS
CONSULTAS EM HORARIO PREVIAMENTE MARCADO
Consultório e Residencia: Assú, 419 — Fone 1384

Clinica de crianças
DR. MIRABEAU PEREIRA
PUERICULTOR E PEDIATRA
Consultas: Das 15 horas em diante
Consultorio e residência: Rua João Pessôa, 194
Fone: 21-16

DR. HERMANCE PAIVA
CLINICA MEDICA — VIAS URINARIAS
Consultorio: Rio Branco, 189-1.º — Fone 2477
Residência: General Ozorio, 246
Horário: 15 às 18 horas
NATAL — Rio G. do Norte

DOENÇAS NERVOSAS E MENTAIS
DR. OTTO JULIO MARINHO
DIARIAMENTE DAS 15 AS 17 HORAS
CONSULTORIO:
AV. RIO BRANCO, 589, 1.º ANDAR

DR. PEDRO SEGUNDO
ESPECIALISTA
VIAS URINARIAS — PROTOLOGIA E SIFILIS
Cura Radical das hemorroidas, varises e hidroceles, sem operação e sem dor. Doença da uretra, prostata, vesiculas, seminais; bexiga e rins. Tratamento rápido das uretrites agudas e crónicas e suas complicações. Perturbações. Urotroscopia. Galvano Canterio
DAS 15 HORAS EM DIANTE
Consultório: Edificio "Nova Aurora". Rua Dr. Barata, 241-1.º andar. Residência: Rua Apodi, 377. Fone 13-60

DR. PAULO SOBRAL
DA MATERNIDADE JANUARIO CICCO
Ondas curtas — Eletro-coagulação e Bisturi Eletrico
Partos e Doenças de Senhoras
Consultório. Residência: Av. Prud. de Moraes, 744
Praça João Maria, 74
Consultas de 9,30 ás 11.30 e das 14 ás 17 horas
Natal — Rio Grande do Norte

DR. VICENTE MONTEROSSO
Ex-Gynecalogista e Obstétra do H. C. Aér. do Rio de Janeiro
Ex-Chefe de Equipe da Maternidade Clara Basbaum do Rio de Janeiro
Cirurgia — Doenças das Senhoras—Partos sob Analgesia
CONSULTAS — 2as. e 5as. Feiras, das 14 ás 18 horas — Sabados, das 9 ás 11.30 horas
Av. Rio Branco, 683 — 1.º andar — Sala 3

DR. ITALO CARVALHO
OUVIDOS — NARIZ — GARGANTA
OTO-RINO-LARIGOLOGISTA DO HOSPITAL "MIGUEL COUTO"
Ex-Interno do Hospital Santa Izabel (Bahia) Serviço do Prof. Dr. Carlos Féra
CONSULTORIO:
Av. Rio Branco, 596 — 1.º andar — Sala 7
Das 14 — 17 horas
Res. Av. Rio Branco, 674 — Fone 2380

QUINTA FEIRA — S. LUIS — QUINTA FEIRA
Matinée e Soirée
MARLE STEVENS — COLEEN GRAY — RORY CALHOUN em
Gritos na Serra
HOJE **REX** HOJE
Sessões de 15 30 e 20 Horas
KATHRYN GRAYSON — JOSE' ITURBI em
Aquele beijo a meia-noite
Ultima exibição
HOJE **São Luis** HOJE
Sessões de 15 30 e 20 Horas
JOHNNY WEISMULLER em
Tarzan, o vingador
Ultima exibição
A partir de Sabado em Matinée e Soirée no São Luis
FORREST TUCKER — ADELE MARA — ADRIAN ROOTH em
Furia dos peles vermelhas
Matar ou morrer, eis a lei suprema daqueles homens! Uma sensacional apresentação em TECNICOLOR da REPUBLIC
São Pedro — Hoje
Soirée ás 20 Horas
Bufalo Bill volta a galopar
Um super Far-west.

ENIO, para o Flamengo

RIO, 12 — O Flamengo vai trazer do Norte, o centro-avante Enio, do Sport, de Recife. Os entendimentos para a transferencia foram feitos pelo sr. Rubens Moreira.

DORES DO ESTOMAGO
PRISAO DE VENTRE



As vertigens, rosto quente, falta de ar, vômitos, tonteiras e dores de cabeça, a maior parte das vezes são devidas ao mau funcionamento do aparelho digestivo e consequente Prisão de Ventre. As PILULAS DO ABBADE MOSS são indicadas no tratamento da prisão de Ventre e suas manifestações e nas angiocolites. Licenciadas pela Saúde Pública, as PILULAS DO ABBADE MOSS são usadas por milhares de pessoas. Façam seu tratamento com o uso das PILULAS DO ABBADE MOSS

Avó! Mãe! Filha!
TODAS DEVEM USAR
FLUXO-SEDATINA
(O REGULADOR VIEIRA)



A MULHER EVITARA' DORES ALIVIA AS COLICAS UTERINAS
Emprega-se com vantagens para combater as irregularidade das funções periódicas das senhoras. E' calmante e regulador dessas funções. FLUXO SEDATINA, pela sua comprovada eficácia, é muito receitado
DEVE SER USADO COM CONFIANÇA

ARMAZEM NATAL
Grandes estoques de Estivas, Molhados e Cereais. Sortimento completo de bebidas nacionais e estrangeiras
Vendas em grôsso e a varejo. Entrega a domicilio.
AVENIDA RIO BRANCO 385 — TELEFONE 1310

Galvão-Mesquita Ferragens S/A
CASA QUE NÃO TEM COMPETIDORES
Ferragens, artigos sanitários e outros materiais
— Tudo recomendavel em qualidade e preço —
Rua Dr. Barata, 217. — Fone 1158

FUTEBOL MOSSOROENSE

Recupera-se o Potiguar

Após aquele fracasso do Torneio dos Campeões do Interior, nesta Capital, o quadro do Potiguar, de Mossoró, entrou numa fase de recuperação tecnica e em poucos dias derrota o famoso conjunto do Treze, que não conseguiu vencer em dois jogos naquela cidade.

Agora, o quadro do campeão mossoroense vem de obter magnifico triunfo conquistando a Taça "Armando Caxias", em um Torneio Relampago entre clubes locais, quando exibiu-se de forma sensacional, indicio de que o time capitaneado por Zelão, voltou à sua forma antiga, para alegria dos seus dirigentes e torcedores.

Pautação

As nossas oficinas gráficas estão aparelhadas para executar todo e qualquer serviço de pautação.

Tabela de preço na Gerencia deste jornal.

O SANGUE E' A VIDA
PURGUE O SANGUE DE PREFERENCIA O ESTOMAGO
ELIXIR "914"



INOFENSIVO AO ORGANISMO
REUMATISMO! SIFILIS!
AGRADAVEL COMO UM LICOR
Tome o popular depurativo composto de HERMOFENIL, SAMAMBAIA, NOGUEIRA, PE'-DE-PERDIZ, SALSAPARRILHA e outras plantas medicinais de alto valor depurativo. Aprovado pelo D.N.S.P. como medicação auxiliar no tratamento da Sifilis e Reumatismo
— da mesma origem —

PETROLINA MINANCORA
CONTRA CASPA, QUEDA DOS CABELOS E DEMAIS AFECÇÕES DO COURO CABELUDO.

Placard Esportivo do Brasil e do Exterior

D. FEDERAL
Sabado
São Cristovão 4 x Oriente 2.
Olaria 3 x Canto do Rio 1.
Domingo
Bonsucesso 3 x Fluminense 0.
Bangú 7 x Madureira 1.
Flamengo 5 x America 1.
Botafogo 4 x Vasco 1.
Torneio Carlos Martins da Rocha
Torneio dos Campeões do Norte
RECIFE
Tuna Luso 2 x 1 R. Brasil 0. Goals de Ismael e Subá de penalty.
Ipiranga 3 x Central 2 — Valter, Nelinho e Antonio Mario marcaram para os vitoriosos e Pipiri e Antonhinho, para os derrotados.
AMISTOSOS
JOÃO PESSOA
Combinado Botafogo-Auto Esporte 3 x Flamengo de João Pessoa, 0. Goals de Ramiro, Altair e Arcanjo, este de penalty.
SALVADOR
Torneio Inicio de 1952
Campeão: Botafogo; Vice-campeão E. C. Bahia.
BELO HORIZONTE
Atlético 1 x Minas 0.
NITEROI
Barra Mansa 1 x Fonseca 1.
S. GONCALO
Mauá 4 x Esporte 2.
FLORIANOPOLIS
America do Rio 6 x Figueirense 2.
PORTO ALEGRE
Torneio Inicio de 1952 — Campeão: Renner — Cruzeiro, vice-campeão.
CURITIBA
Ferroviario 3 x Palestra 2.
RAGE
Guarani 4 x Rio Grande 1.
PELOTAS
Brasil 3 x Pelotas 0.
INTERNACIONAL
MEXICO
Palmeiras 2 x Atlanta 2.



PERDIDOS E ACHADOS

Troca de guarda-chuvas

A pessoa que domingo ultimo no Mercado da Redinha, por ocasião de retirada devido a chuva com as iniciais F M pede-se a fineza de a destrocar a Rua Princesa Izabel 306 afim de receber de volta o seu com as iniciais F M

Labim/UFRN

Alimentação do Pobre

Restaurantes do Mercado da Cidade Alta

FRANQUEZA E FRANQUEZA

OTTO GUERRA

Cinquentenário da morte de Augusto Severo

[illegible] a autoridade constituí[illegible] Nacional, afirma, publica[illegible] povo não justifica com as [illegible] isto se torna um "sig[illegible] de fascinação à revolta."

[illegible] tempos. Lamentou esse [illegible] que avança até contra o [illegible]. Isto também é [illegible] de [illegible] para o comunismo, aliando-o ao covarde bispo.

Pois bem, estas palavras não agradaram [illegible]. E agora querem [illegible]... O bispo teria defendido os [illegible] nessas linguas mis. D. [illegible] nas declarações [illegible] e comunistas, é preciso que [illegible] jamais ajude o comunismo, [illegible] falsa da primeira [illegible] Ministro da Guerra [illegible] haver comunismo, não nomeia para posto de relevancia quem foi [illegible] o Presidente da República [illegible] Partido Comunista.

[illegible] Aéro Clube do [illegible] do Norte, Luis [illegible] imprensa lido a In[illegible] Costa do Rio Grande do [illegible], a coroa da [illegible] de Augusto Severo. [illegible] Rio do Atlantico, e [illegible] pela Banda de Música da Aeronáutica.

Durante a solenidade da [illegible] Augusto Severo, foram distribuidos uns folhetos [illegible] imprimir pelo Governo do Rio Grande do Norte, onde abaixo da efigie de [illegible] Severo, lia-se:

"Os anos guardam ainda [illegible] seu ritmo exclusivo o [illegible] mesmo atmosférico: [illegible] ou coisa que, não longe [illegible] Pelo por Damasco ou qualquer outro brasileiro, pode[illegible] ver passar por cima [illegible] do povo e ao lado [illegible] Comandante de Bac o "au[illegible] balão da minha [illegible]". AUGUSTO SEVE-

[illegible] de [illegible] palavras, es[illegible] escrito:

[illegible] do Governo [illegible] do Norte, no [illegible] de [illegible] Mor-

[illegible] uma [illegible] dos Cisnes [illegible] Gran[illegible] Academia [illegible] da Rio [illegible] do Cisne [illegible] Guilherme, o Cisne [illegible] da Cunha, tendo [illegible] pela Casa Euclides [illegible] o Professor Ma[illegible] de Melo, que [illegible] discurso, [illegible] Eudes Bar[illegible] Lins, Nestor dos San[illegible] pela Academia Nor[illegible] de Letras; a [illegible], pe[illegible] Diretor do [illegible] Diversos [illegible] e o Pe[illegible] Raimundo Nonato de [illegible] do SENAC.

[illegible] CAMPANHA AU[illegible] E SEGURO O RECI[illegible] DA CAN[illegible] ESSE FLUXO

[illegible] Concerto [illegible] de Cel[illegible] hoje [illegible] às 20,30 e um [illegible] com que a [illegible] entidade associa as comemorações da Semana de Augusto Severo.

A festa de arte que terá lugar as 20,30 horas, constitue uma homenagem publica ao martir da navegação aérea, cujo cincoentenario de sua gloriosa morte ontem ocorrido está sendo evocado com devotamento civico em Natal e em todo o Brasil.

Convidando Eunice S. Ll[illegible] ma para a noitada de esplendor artistico, a Cultura Musical teve em conta os meritos excepcionais da jovem artista, meritos que são robustecidos por uma personalidade marcante de interprete requintada. Possuindo bela voz de soprano dramatico, a recitalista de hoje nos brindará com um programa dos mais sugestivos em que se destacam paginas classicas, liricas e modernas, inclusive de obras de compositores brasileiros como Carlos Gomes, Nepomuceno, L. Fernandes etc.

Os acompanhamentos ao piano estarão a cargo da Srta. Nara de Oliveira o que muito contribuirá para o exito do sarau desta noite que terá lugar nos salões do Aero Clube.

A Sociedade de Cultura Musical convida por nosso intermedio as autoridades civis, militares e eclessiasticas, os estabelecimentos de ensino, entidades culturais e associados, assim como á sociedade natalense para que abrilhantem com a sua presença este recital que constitue uma demonstração de brasilidade ao culto da memoria de um dos seus mais gloriosos filhos: Augusto Severo.

Noticias do interior...

(Conclusão da 2a. página)

Quando da trasladação de um para o outro Sindicato, observava-se o mesmo: no andôr, os respectivos Presidentes — Srs. Eloi Pimentel, Venancio Zacarias e Francisco Xavier de Mendonca, indicio veemente de, que são homens de fé inabalavel e devotos de S. José.

Estão de parabens o Exmo. Vigario e as organisadoras da festa, pelo pelo feliz exito da mesma — D. D. Clara Teteu, Idalina Gomes e Ana Lopes, com a eficiente cooperação das seguintes zeladoras:

D. D. Maria Navegantina Andrade, Angelita de Farias, Antonia Teteu, Maria Ribeiro, Joana Bezerra, Iracema Paiva e Maria Venus de Souza.

O coro foi dirigido pela consagrada — D. Luiza Paiva de Melo e em o concurso das senhorinhas Soerro Maia, Nazaré Jucilita Dias e Ana Lopes e os senhores José Gomes de Souza e João Pereira.

Uma afinadissima orquestra, sob a regencia do maestro Antonio Rosendo.

Por iniciativa do Vigario, funcionaram, nos dois ultimos dias da festa, barraquinhas em beneficio de alfaias adquiridas ultimamente para a Matriz, sob a feliz orientação de exmas senhoras e de gentis senhorinhas, cujo resultado foi bem compensador.

O serviço foi assim destribuido:

Comissão encarregada: D D. Didi Macedo, Marisinha Vanderlei, Maria do Carmo Costa, Nazaré Souza, Idalina Gomes, Nazinha Souza, Antonia Teteu, Angela Amaral, Luiza Paiva, Hilma Bandeira, Delfina Teixeira e Elisa Fonseca.

TELEGRAFO:

Senhoritas: Terezinha Maia, Ilza Souza, Maria Luiza Macêdo, Maria da Conceição Souza, Shirley Souza, Miriam Albuquerque, Albertina Bezerra, Maria do Carmo Souza, Socôrro Ciriaco e Léda Paiva.

PARA SERVIR:

Senhoritas: Diair Souza, Zuila Abreu, Anaide Dantas, Socôrro Maia, Maria Bessa, Lourdinha Souza, Gracilde Avelino, Silvina Bezerra, Frassinete Fernandes, Dorinha Pinheiro, Zelia Barbosa, Maria da Paz, Terezinha Duarte, Dinorá Duarte, Dorinha Silva, Arlete Silva, Maria Zilma Bezerra, Haidée Goncalves, Alzira Allete, Luzia Lopes, Mariquinha Oliveira, Perpetua Martins, Terêza Silveira e Salete Tallba.

Comissão para angariar donativos:

Monsenhor Joaquim Honorio, Pe. José Severino de Araujo D. D. Didi Melo Macêdo, Maria do Carmo Costa, Maria Nazaré Souza e Elisa Fonseca.

Senhorinhas: Marieta Abreu, Dorinha Pinheiro e Lilia Cabral

Comissão de Reembolso:

Pres. — Lourdes Bezerra e Marieta Abreu.

Correspondente

O JORNALISMO E' UM DOS PODERES DO REGIME DEMOCRATICO. — Bowles.

Atenção

Deseja-se um Agente Vendedor para revistas americanas, cartas sociais, subscrições bem como completo sortimento de cartões de cumprimento.

Escreva por via aerea em inglês para

CASSELL PUBLISHERS

SERVICE WESTFIELD NEW JERSEY

U. S. A.

Cardápios e conversas—22 anos no "batente"

— Há quanto tempo o senhor tem este café? — Quizémos saber. E, se nos admirara a declaração de Da. Minervina, que mantém o seu café, há 15 anos, não sabemos traduzir o espanto, que nos causou a resposta do nosso ilustre entrevistado.

— Dezenove anos. Os melhores [illegible] certos de que quando [illegible] pela vida estivermos [illegible] de quatro cados.

Não que [illegible] seja muito ex[illegible] trabalhemos uma pessoa pas[illegible] 19 anos [illegible] balho. Mas, ah! [illegible] que Mercado [illegible] permitiu, [illegible] dizer um a[illegible] não arranjar [illegible] nem mesmo [illegible] mudar-se [illegible] mudou-se [illegible] Não [illegible] certa [illegible] errara [illegible] O [illegible] Manoel Lucindo, [illegible] uma [illegible] mais [illegible] disse-nos que [illegible] para ali em 1931. Por [illegible] então [illegible] tinham [illegible] eram 19. [illegible] e [illegible] anos. O [illegible] Manoel Lucindo e [illegible] Antonio [illegible] a Natal [illegible] anos [illegible] E casado [illegible] vinte anos [illegible] o motivo [illegible] "SEU" LUCINDO

Perguntamos-lhe [illegible] servidos o café [illegible] e único [illegible] os [illegible] banco:

— Não. Aqui [illegible] só. Só café. Um [illegible] outros [illegible] um lanche. Disse-[illegible] alheiro que não [illegible] ver, e que eu vivo [illegible] que não morri.

As palavras [illegible] Manoel Lucindo [illegible] lentamente, com [illegible] grave e seca. [illegible] centos, observando [illegible] mentos resultantes [illegible] beca quase branca. [illegible] firmou aquelas [illegible] mais pareciam [illegible] abelo contra a [illegible] contra a humanidade [illegible] houve um [illegible] "Seu" Manoel Lucindo [illegible] dores fatais. [illegible] seus olhos [illegible] na sua [illegible] ainda que [illegible] mento definitivo. [illegible] bem. Voltamos [illegible] um sorriso [illegible] com a sorte. [illegible] por uma [illegible] Saimos, devagar, [illegible] algumas [illegible] contacto com [illegible] esperam.

GERALDO JOSE DE MELO

A ORDEM

NATAL — Terça-feira, 13 de Maio de 1952

CARTÕES SOCIAIS

A tipografia do Centro de Imprensa S. A. mantem grande e variado estoque de cartões das marcas PELE DE COBRA, TELA, MARFIM, ROYAL, REGENTE de diversos tamanhos.

Faça sua encomenda de cartões na A ORDEM.

Preços que desafiam competidores.

Sociedade

(Conclusão da 2a. página)

No dia 8 do corrente, na cidade de Currais Novos, realizou-se o casamento do dr. Gilberto Barros Lins, Cirurgião Dentista, com a gentil senhorita Teresinha Soares, filha do ilustre Dr. Inácio Soares, Juiz de Direito da Comarca e de sua digna consorte D. Niná Salustino Soares.

O ato civil teve lugar na residencia dos pais da noiva e foi presidido pelo juiz substituto.

O casamento religioso realizou-se na Matriz, assistido pelo Revmo. Monsenhor Paulo Heroncio de Melo, vigário da Paróquia que, após a cerimônia, pronunciou uma alocução congratulatória.

Na residência do casal Inácio Soares os noivos foram muito cumprimentados. No momento em que a noiva partiu o Bolo e destribuiu com as amigas o Dr. Celso de Carvalho ergueu um brinde saudando os recem-casados e formulando em nome da assistência os melhores votos de felicidade.

A noiva é neta do ilustre Desembargador Tomaz Salustino e de sua virtuosa consorte D. Tereza Bezerra Salustino.

MISSA

Pelo transcurso hoje de mais um aniversário de falecimento da saudosa srta ALVINA MARQUES DO NASCIMENTO, a sua familia mandou celebrar missa ás 6 horas, na Matriz de São Pedro Alecrim, em sufragio de sua alma, sendo oficiante o Revmo. Pe Martinho Stenzel. A prantead[illegible] jovem era filha do sr. Miguel do Nascimento, já falecido e de Dª Luiza Marques do Nascimento, sendo irmã do nosso dedicado cooperador, Contador Pedro Americo do Nascimento.

Antonio Soares Filho
ADVOGADO
Av. Floriano Peixoto, 612
Fone 17-23

MORRIS

Acaba de chegar nova remessa dos afamados automoveis "Morris"

O melhor carro em sua classe

Acabamento de luxo

Forrado com couro

Bitola universal

EM EXPOSIÇÃO NO

POSTO HUDSON-MORRIS

(Antiga Empreza S. Cristovão)

Gerente: Silvino Serafim

Rua Fonseca e Silva n. 10-57-Tel. 20-32 - Alecrim

Distribuidores:

Pedroza, Irmão & Cia.

Rua Cel. Bonifacio, 194 - Tel.: 10-99

LEITURA PR[illegible] NA LOMBADA MUTILADO!

Labim/UFRN

RIO, 14 — Radiopress — Ainda êste ano, segundo declarações do sr. Plinio Cavalcante, Mataripe estará produzindo 5 mil barris diários de oleo. Acrescentou o sr. Cavalcante que estão adiantados os estudos para a elevação da produção para quinze mil barris diários.

A ORDEM

Propriedade do Centro de Imprensa S. A.

RIO, 14 — Radiopress — O presidente da República acaba de nomear o Capitão de Mar e Guerra Antonio Severio Odenane para exercer as funções de Comandante da Base Naval de Natal, em substituição ao Capitão de Corveta Almir Campbell de Barros.

ANO XVI | RIO GRANDE DO NORTE — NATAL — QUARTA-FEIRA, 14 DE MAIO DE 1952 | Num. 4872

CONFERENCIA DO EPISCOPADO BRASILEIRO

Será realizada em outubro do corrente ano

Plano conjunto de ação

RIO, 14 — Sabe-se que os exmos. cardeais Câmara e Mota, do Rio e São Paulo, estão coordenando a convocação de todos os exmos. arcebispos e bispos do Brasil para o próximo mês de outubro, em que haverá, no Rio, uma conferência de tôdos os prelados, a-fim-de, numa conferência nacional, examinarem os problemas do País, a exemplo do que fazem os bispos dos Estados Unidos, da França, da Alemanha, com os melhores resultados.

35° Congresso Internacional

Ultima-se-os preparativos

BARCELONIA, 12 — Barcelona esta dando os retoques finais aos preparativos para receber milhares de pessoas que assistirão o 35° Congresso Eucaristico Intercional que se celebrará de 27 de maio a 1.° de junho próximos. Já se está terminando a praça de Pio XII, chamando a atenção o altar monumental que mede 60 metros de altura por 32 de largura. A mesa do altar está a 5 metros do nivel do solo e a altura da cruz de remate é de 35 metros. Calcula-se que, do modo como se fizeram as obras, 500 mil pessoas poderão acompanhar em todos seus detalhes os atos do Congresso. Tambem vai começar a construção das arquibancadas capazes, cada uma, de alojar 20 mil pessoas e se estão terminando os palcos e tribunas. Debaixo do altar se instalará a Sacristia, vestíbulo, guarda, cabinas telefônicas, gabinetes das estações de rádio, estação elétrica e saude. As autoridades calculam que, durante os dias do Congresso chegarão a Barcelona mais de 50 mil automóveis.

De acordo com os planos o Cardeal Legado será recebido na Catedral em cerimônia á qual serão convidados 2 mil pessoas. O legado alojar-se-á no Palácio Nacional de Pedralbes e seu sequito no Palácio do Principe. Para a cerimônia que se celebrará no estádio, se instalarão nele 20 grandes altares, em que serão ordenados 900 sacerdotes de todo o mundo. O dia 19 será declarado festivo para que todos se possam confessar nas igrejas. Além disso, instalar-se-ão 300 confessionários duplos em plena rua tambem para confissões.

Raid Natal-Rio

DEIXARAM ARACAJU' OS REMADORES POTIGUARES

Recebeu, com data de ontem, a Comissão promotora do Raid em "hole" a quatro remos de Natal ao Rio de Janeiro, conforme já anunciaram outros confrades desta capital, o esperado telegrama, em que se anuncia a largada sensacional dos bravos remadores potiguares. O telegrama vem assinado pelo Dr. Josué Silva, diretor Regional dos Correios e Telégrafos, em Aracaju, e tem o seguinte teor:

"ARACAJU, 13 — Nossos bravos conterrâneos deixaram hoje cinco horas Aracaju em demanda Bahia, aproterraneos. Em virtude do perigo que significa, conforme dissémos em edições anteriores, fazer a travessia. Aracaju-Estância, reina alguma apreensão entre os membros da comissão promotora do Raid, aqui em Natal, em virtude da falta de noticias. O avião do Aero-Clube de Aracaju aproveitando assim promessa bom tempo. Comissão recepção esteve presente nas pessôas Capitão Portos, Delegado Trabalho, Representante Governador. Eu e outras pessoas gradas. Que os bons fados conduzam ao seu destino os destemidos potiguares são nossos votos. Abraços JOSUE' SILVA".

Se tudo tiver ocorrido normalmente, por estas horas, ainda que, a respeito, não se tenha noticia nenhuma, devem estar em Estancia os nossos cinco heroicos conterraneos. Em virtude do mau tempo reinante, não poude atingir a Iole, sendo obrigado a aterrar, logo depois da decolagem. Contudo, ao que informaram de Aracaju, os pilotos do Aero Clube de Sergipe, estão envidando todos os esforços, no sentido de conseguir fazer a cobertura, consoante haviam prometido.

O Percurso a ser vencido pelos cinco tripulantes da "Rio Grande do Norte" é de 75 quilometros e não de trinta, como vem sendo noticiado.

DESIGNADO O PRESIDENTE DA COMISSÃO DE RECEPÇÃO

Conforme informação, que nos foi dada, gentilmente, pelo nosso amigo José Reis, vêm os membros da Comissão Promotora, aqui de Natal, de telegrafar ao nosso conterraneo Urbano Batista Brandão, que se encontra, presentemente, em Salvador, designando-o Presidente da Comissão de Recepção aos remadores na capital Bahiana.

HOMENAGEM A ZE' PEIXE

Como se sabe, a lancha da Capitania dos Portos de Aracaju sossobrou na barra do porto daquela capital, há muitos dias, tendo o senhor José Martins Ribeiro Nunes, vulgo Zé Peixe, salvo os nossos cinco conterraneos de uma morte certa, pois, de acordo com o que é sabido, ocorreu o acidente cerca de tres horas da tarde, e sòmente ás sete da noite, os heroicos potiguares encontravam-se, todos cincos, salvos em terra firme.

Graças ao heroismo e denodo de José Martins Ribeiro Nunes, os nossos remadores foram salvos. Porisso, em sessão realizada sexta-feira última, dia 9 de Maio, ficou resolvido que Zé Peixe seria premiado com uma Medalha de Ouro, que lhe será entregue, com solenidade, em Aracaju.

NOSSAS OFICINAS ESTAO APARELHADAS COM MAQUINAS MODERNAS

— PARA —

Confecção de qualsquer serviços graficos e de PAUTAÇÃO

NOSSOS PREÇOS DESAFIAM COMPETIDORES

Aprovadas as contas do Presidente da Republica

RIO, 14 — (Radiopress) — O Tribunal de Contas da União, com algumas restrições sem importância, aprovou, por unanimidade, as contas do presidente da República, durante o ano de 1951. A aprovação do Tribunal de Contas será enviada ao Congresso.

Auxilios para a Boa Imprensa

CARAUBAS

Conselho Particular S. Vicente — 50,00 — Fabrica da Igreja — 50,00 — Apostolado da Oração — 50,00 — Associação de Sta. Teresinha — 25,00 — Pia União das Filhas de Maria — 25,00 — Fabrica Janduis — 50,00 — Prefeitura Municipal — 50,00 — Total 300,00.

BRINDES DA FIRMA SANTOS & CIA. LTDA.

Recebemos da firma Santos & Cia. Ltda., desta Capital, algumas caixinhas de Matte Leão e Cofres de Madeiras, oferta representada de Santos & Cia. Ltda., Leão Junior & Cia. S.A., de Curitiba, Estado do Parana.

Irmão Flávio

Tem hoje o seu aniversário natalicio o Irmão Flávio, diretor do Colégio Santo Antônio, dirigido pelos irmãos maristas.

Radicado, há muitos anos, em nosso meio, o revmo. Irmão Flávio tem uma larga folha de serviços prestados e há vários anos vem dirigindo aquele acreditado estabelecimento de ensino.

Todos os anos, o irmão Flávio demonstra particularmente o seu interesse pelo movimento social católico em nossa terra, proporcionando todas as facilidades para a realização, no Colégio, do retiro espiritual dos marianos e Homens de Ação Católica.

A ORDEM apresenta os seus cumprimentos ao aniversariante, que vai receber homenagens dos seus alunos e pessoas amigas.

Centro de Imprensa S. A.

Segunda Convocação

A diretoria do Centro de Imprensa S. A. convida os acionistas para a assembléia geral ordinaria a realizar-se na Escola Técnica de Comércio de Natal, à Avenida Junqueira Aires, 398, às 20 horas do dia 15 do corrente em 2.ª convocação, para ouvir a leitura do relatório, deliberar sôbre o balanço, conta de lucros e perdas e parecer do Conselho Fiscal e resolver outros assuntos de interesse social.

Natal, 5 de Maio de 1952.

Olimpio Procopio de Moura — Diretor-Presidente.

Yolando Cocentino — Diretor-Gerente.

Pede uma Agencia da Caixa de Pesca

MACEIO', 14 — O governador do Estado solicitou do superintendente da Caixa de Crédito da Pesca a instalação, em Alagôas de uma agência da referida Caixa. Respondendo, o Superintendente prometeu atender à solicitação do chefe do Executivo alagoano o mais breve possivel.

AMPLIA-SE O MOVIMENTO

Operario catolico na America Latina

WASHINGTON, 14 — O Serviço de Notícias Democrata Cristão assegurou que o movimento operário católico na América Latina está sendo organizado rapidamente em escala nacional e internacional. Este serviço de notícias, órgão da União Democrata Cristã da Europa Central — grupo de dirigentes operários católicos exilados de países de trás da cortina de ferro — disse que o desejo do movimento é criar uma Internacional ibero-americana que se denominaria Confederação Ibero-americana de Trabalhadores Católicos. Essa confederação permitiria aos sindicatos cristãos dar a resposta cristã em escala continental aos problemas dos operários latino-americanos. O despacho acrescentava que o desenvolvimento de uma quarta força operária na América Latina é dificultada em alguns países por leis anti-clericais que chegam até o extremo de impedir que se ponha a palavra "Cristã" no nome dos sindicatos. Dizia o despacho que o desenvolvimento do movimento operário católico surge desde o Chile ao sul e Colombia no norte da América do Sul e oferecia o seguinte resumo sôbre a situação do mesmo em diversos países: Colombia. — existem duas organizações nacionais e cinco regionais católicas, com um total de mais de 200 mil filiados; em outras republicas também o movimento é grande.

Preso o tesoureiro dos Correios

Déra um desfalque

RECIFE, 14 — Há mêses, verificou-se, na Diretoria Regional dos Correios e Telegrafos do vizinho Estado da Paraiba, um vultoso desfalque de cêrca de 800 mil cruzeiros.

O responsável pelo desvio é o tesoureiro da mesma repartição, Manuel Odon Coutinho que estava foragido.

O delegado Augusto Lucena conseguiu efetuar a prisão do acusado que se encontrava internado em uma casa de saúde desta capital. A ordem de prisão foi expedida pelo secretário da Segurança Pública da Paraiba.

Falecimento do Cardeal

NAPOLIS, 14 — O cardeal Ascalesi, arcebispo de Napoles, faleceu depois da meia noite do dia 10 para 11. O Cardeal contava 80 anos de idade e estava enfermo desde algum tempo.

MES DE MAIO

Exercicios religiosos nesta Capital

Continuam com grande animação os exercicios religiosos em honra a Virgem Maria neste mês de Maio. Grande número de fiéis tem comparecido aos exercicios religiosos. A noite de hoje no Patronato da Medalha Milagrosa está confiada à pequena Iris Alves de Souza, estando a da Paroquia de Nossa Senhora das Graças e Santa Teresinha confiada às exmas. sras. d. Carmelia Reis, d. Bernardete Vilar, d. Luci Reis, d. Misa Osório Moura e d. Naisa Ferreira de Souza. Na Capela Salesiana de São José estão à frente da noite de hoje d. Maria Brilhante, Fernandes, Luisa Chaves, Lucila Fernandes, Iéda Tinôco Carvalho. Na Catedral de Nossa Senhora da Apresentação patrocinam a noite de hoje a srta. Hermila Trindade e d. Florzinha Pinto.

Ampliação do Serviço de Assistencia Rural

Convênio com o Ministerio da Agricultura — Cem mil cruzeiros e material para Clubes Agricolas

O Serviço de Assistencia Rural, mantido pela Ação Católica da nossa Arquidiocese, e do qual é presidente o Revmo. Cônego Eugenio Sales, acaba de obter mais uma grande vitória, com a assinatura no Rio de Janeiro, de um convênio, pelo qual o Ministerio da Agricultura entrará com cem mil cruzeiros para o desenvolvimento da Missão Rural.

A proposito, recebemos o telegrama seguinte do Conego Eugenio Sales, que foi o signatario do acordo por parte do SAR:

"RIO, 9 — Assinei, hoje, Convênio Ministério Agricultura cem mil cruzeiros, além material para 17 clubes agricolas".

O JORNALISMO E' UM DOS PODERES DO REGIME DEMOCRATICO. — Bowles.

O QUE OCORRE NO MUNDO

NOTICIARIO DO USIS

DEZ TECNICOS PARA A AMERICA LATINA

WASHINGTON, 14 — [illegible] Programa de Ponto 4, [illegible] Estado Americano. Estes [illegible] Departamento de Estado, Edgar Martin, Reese [illegible] Universidade de Washington e Gonevie, Mary Byrm, instrutora [illegible] Western Reserve University. Serviu durante quatro anos como diretora dos serviços [illegible] Nova York.

FRAUDULENTA A NEUTRALIDADE RUSSA NA CORTIA

[illegible] Nações Unidas na Coréia (14) — O Comando das Nações Unidas [illegible] Russia [illegible] verdadeira [illegible] Russia [illegible] neutra para a comissão supervisora da posição das Nações Unidas com relação a reconstrução de bases aéreas durante um armistício.

Esta declaração vem de refletar as negociações dos negociadores das Nações Unidas quando os comunistas quizeram incluir a Rússia e depois se dispuseram a dispensá-la desde que as Nações Unidas mudassem seu ponto de vista sôbre a reconstrução de bases aéreas. Depois de uma série de considerações sôbre o problema o Comando Aliado termina seu comunicado com as seguintes palavras: "Não há dúvida que as restrições na reabilitação e reconstrução de bases aéreas contribuirão materialmente para a manutenção da estabilidade de um armistício e poderá mesmo garantir esta estabilidade".

Acerca da expedição ao local dos destroços do "Presidente"

S. PAULO, 14 — (Urgente) — Adhemar de Barros, atendendo aos apêlos das famílias e amigos das vitimas do avião "Presidente", da PAN-AMERICAN, sinistrado no interior do Brasil, acedeu em patrocinar uma caravana de solidariedade humana, com o objetivo de atingir o local do acidente, julgado até então inacessivel, segundo noticias dos jornais.

A primeira turma da caravana partiu de São Paulo, no Avião da Aerovias de prefixo PP-AXI, no dia 7, sob a chefia do deputado Lino de Matos, representante de Adhemar de Barros, enquanto a segunda turma embarcou no mesmo avião no dia 8 sob o comando do coronel Ribamar da Força Pública de São Paulo, como chefe dos paraquedistas, e que levou um helicopetero e outros materiais.

Reunindo-se ambas as turmas na base avançada do campo de Pilões, somente no dia 10, cerca das 15 horas a primeira turma de paraquedistas, composta de quatro, saltou numa clareira distante cinco quilometros do local do sinistro. Todas as operações foram realizadas com grande sucesso, tendo os paraquedistas aberto uma picada para o local do sinistro, já se encontrando, hoje, distante um quilometro apenas dos destroços do avião.

(Conclui na 4a página)

O QUE OCORRE NO BRASIL

Noticiario da Radiopress

SÃO PAULO, 14 — [illegible] de interior da construção [illegible] de rodovias e ferrovias [illegible] ser [illegible] um grande serviço a São Paulo fazendo "com que o novo paulista compreenda que a época é muito mais de ação e de [illegible] dar. Quem contribui para [illegible] mesmo [illegible] mesmo que [illegible] Nacional [illegible] para o ano 20.

A [illegible] foi [illegible] depois que o sr. Getúlio Vargas chamou os srs. Danton Coelho e Frota Moreira [illegible] Partido Trabalhista Brasileiro [illegible] Ministro do Trabalho [illegible] sindicatos [illegible] diretórios políticos, ou mesmo atacar ou defender homens públicos."

CRISE DO P. T. B.

Um "boato" para o PTB, foi a solução final [illegible] entrada para o Partido a [illegible] que se via [illegible] arrastando no partido. Tanto que já estão se [illegible] integrantes da [illegible] Ex-ativa, [illegible] "dissidentes" [illegible] com [illegible] Nacional [illegible] para o ano 20.

A [illegible] foi [illegible] depois que o sr. Getúlio Vargas chamou os srs. Danton Coelho e Frota Moreira [illegible] Partido Trabalhista Brasileiro [illegible] Ministro do Trabalho [illegible] sindicatos [illegible] diretórios políticos, ou mesmo atacar ou defender homens públicos."

Os lideres dessa ala corrente acertaram então, que nem o senador Danton Coelho nem o senador Dinarte Dornelles seriam candidatos à presidência do PTB.

Com [illegible] Mulher [illegible] voltaram a ser lembrados [illegible] amigos [illegible] Albert Pasqualini, Alexandre Guimarães, Gomes de Oliveira Landulfo Alves, Brizola [illegible] da Rocha.

Se [illegible] entendimentos para indicação do candidato da conciliação o sr. Getúlio Vargas terá de intervir novamente para escolher o nome.

MUTILADO;

Labim/UFRN

CENTRO DE IMPRENSA S. A

Sede — Rua Dr. Barata, 218 — NATAL

Presidente — OLIMPIO PROCOPIO DE MOURA
Gerente — YOLANDO OCCHIPINTI

A ORDEM

DIARIO VESPERTINO
(Circula desde 14-7-1935)
Diretor — OTTO GUERRA

TELEFONES

Direção 20-76 — Gerencia 12-46 — Redação 12-36 — Oficinas 19-86

ASSINATURAS

Ano .. .. Cr$ 150,00
Trimestre 40,00
Semestre 80,00

VENDA AVULSA

N. atrasado .. .. .. Cr$ 1,50
N. do dia 1,00

PUBLICAÇÕES — TABELA NA GERENCIA

REPRESENTANTES

RIO — A. S. LARA, Senador Dantas, 40-1.º andar — Fone 22-0078
S. PAULO — Raul Cassemayor, Rua Felipe de Oliveira, 31 3.º and.: Fone: 2-0078

SOCIEDADE

O PENSAMENTO UNIVERSAL

E' no cadinho da dor que se forjam as grandes almas.
Pe. Nivaldo Monte.

ORIENTANDO

Um dos defeitos comuns da visão é a miopia. O indivíduo míope só consegue ler o jornal, por exemplo, a menos de 30 centímentros dos olhos. E' sinal de que a vista não está boa e insistir em tal leitura, sem corrigir o defeito, é arriscar-se a piorar. A correção há-de fazer-se por meio de oculos apropriados e sòmente receitados por especialistas.

Se desconfiar que sua vista não está boa, procure sem tardar o médico oculista. — SNES.

RECEITA DO DIA

SALADA DE PEPINOS — 2 ou mais pepinos, cheiros verdes, sal, limão e azeite. Corte as extremidades dos pepinos e estregue-as no lugar de onde as tirou. Corte depois outra rodela, para que os pepinos não fiquem amargos. Descasque-os e corte em rodelas finas. Junte os cheiros verdes bem picados e tempere com sal, azeite e limão.

FARMACIAS DE PLANTAO

Farmacia Maia — Praça 7 de Setembro — Cidade Alta — Fone: 12-34.

Farmacia Rocas — Rua Expedicionário José Varela — Rocas.

Farmacia Coêlho — Rua Amaro Barreto — Alecrim.

FAZEM ANOS HOJE:

SENHORAS:

Raimunda Mélo, esposa do dr. Múcio Mélo, cirurgião dentista nesta capital.

— Rita Vilar de Mélo, viúva do saudoso Hemeterio R. Mélo.

— Maria Ovidio do Vale, esposa do sr. Julio Ovidio do Vale, comerciante em Itaretama.

SENHORES:

Deputado Francisco Dantas Guedes — Transcorre, nesta data, o aniversario natalicio do deputado Francisco Dantas Guedes representante do P.S.D., na Assembléia Legislativa Estadual e elemento de relevo em nossos meios sociais. Por êsse motivo o nataliciante vem sendo muito cumprimentado.

CRIANÇAS:

Francisco Oliveira, filho do contador Francisco Oliveira Néco, secretário da Cooperativa Central de Crédito e nosso cooperador.

— Eugenio, filho do sr. Artur Vilar, funcionário dos Correios e Telegrafos e nosso cooperador.

FALECIMENTOS:

IDALINO PASCOAL — Na cidade de Mossoró, faleceu no dia 29 do mes findo, o sr. Idalino Gomes Pascoal, ex-comerciante naquela praça. Vitimado por insidiosa molestia para a qual foram improficuos todos os recursos medicos.

Era o extinto matrimoniado com a sra. Tarcila Gurgel que lhe sobrevive e de cujo enlace deixa os seguintes filhos: Dr José Gurgel Gomes, Francisco Gurgel Gomes, João Gurgel Gomes, Luzia Gurgel Gomes, Maria do Carmo Gurgel Gomes.

Seu enterramento teve lugar pela manhã do dia imediato ao da sua morte, com um grande acompanhamento de pessoas amigas e parentes.

CASAMENTOS:

Miguel Arcanjo de Medeiros Neto — Dirce Varela Câmara — Realizou-se sabado ultimo nesta Capital o enlace matrimonial do sr. Miguel Arcanjo de Medeiros Neto, com a prendada senhorinha Dirce Varela Câmara, filha do snr. Miguel Miranda Câmara agricultor neste estado e de sua exma. esposa d. Nena Varela Câmara.

O ato religioso com efeitos civis, foi realizado, as 16 30 horas na Matriz de N. S. da Apresentação, oficiando o ato, o revmo. padre Humberto Gambarra Galvão, Vigario da Catedral.

Serviram de testemunhas pelo noivo, o jovem Edson Medeiros e a senhorita Dagmar Medeiros e pela noiva o snr. Sinval Varela Câmara, alto comerciante em Currais Novos, e a exma. senhora d. Dulcides V. Câmara.

Após o ato foi servido aos presentes, na residencia do irmão da nubente, contador Climerio V. Câmara, uma lauta mêsa de docos e salgados.

Os recem-casados, viajaram no mesmo dia para a cidade de Jardim do Seridó, onde fixarão residencia.

NASCIMENTOS:

No dia 2 do corrente, foi enriquecido o lar do sr. Francisco Cosme da Silva e de sua consorte d. Maria Estevam Silva, com o nascimento de uma criança, que na pia batismal receberá o nome de LUCIMAR MARIA.

MISSAS:

Pela passagem, hoje, do 2.º aniversário do falecimento da saudosa professora Creusa de Aguiar Pereira, que por muitos anos lecionou no grupo escolar "Alberto Torres,", sua familia mandou sufragar-lhe a alma com a celebração de missas na Catedral e na Matriz de Santa Teresinha. A esses atos de piedade cristã, compareceram parentes e colegas da pranteada extinta.

ÁGUA INGLESA GRANADO
TÔNICA-APERITIVA
NAS CONVALESCENÇAS

LIVROS

DIREITO			
Noções de Finanças e Direito Fiscal	— De Placido e Silva	Cr$	100,00
Comentários Cod. Proc. Civil — 4 vol.	— De Placido e Silva		480,00
Normas Juridicas de Contabilidade	— De Placido e Silva		150,00
Comentário Cod. Penal	— Ribeiro Pontes		130,00
O Divorcio	— Erico Maciel Fo.		50,00
Teoria e Prática do Processo Fiscal	— Roque Gadelha de Melo		65,00
O suicidio	— Napoleão Teixeira		40,00
ROMANCES			
Dinheiro Graudo	— John dos Passos		45,00
Manhattan Transfer	— John dos Passos		45,00
Aventuras de um comunista	— John dos Passos		50,00
3 Soldados	— John dos Passos		50,00
Paralelo 42	— John dos Passos		25,00
1919	— John dos Passos		45,00
Paz de Espirito	— Joshua Liebman		30,00
A Esperança	— Andre Malraux		30,00
BIOGRAFIA			
Augusto dos Anjos	— De Castro e silva		25,00

Pedidos para Representações A. S. Lara Ltda. — Rua Senador Dantas, 40 — 5.º — C. Postal, 1268 — Rio de Janeiro. Acompanhado de vale postal ou cheque pagavel no Rio de Janeiro.

Casa Bancária Norte Riograndense S/A
Rua Frei Miguelinho 109 (Edifício Próprio)

DEPOSITOS — COFIANÇAS — OUTROS SERVIÇOS BANCARIOS

	MOVIMENTO GERAL (Soma escritural de Ativo e Passivo)
DEZEMBRO DE 1949	Cr$ 48.754.423,80
DEZEMBRO DE 1950	Cr$ 58.467.511,50
DEZEMBRO DE 1951	Cr$ 83.791.407,50

Um tipo ideal de Cooperativa

Juvino dos Anjos

No cooperativismo potiguar predomina a Cooperativa Agro-Pecuaria, Mista, reunindo as secções de credito, produção e consumo.

Talvez por ser dificil encontrar-se um gerente reunindo qualidades de banqueiro, comerciante e industrial, não tenha sido possivel desenvolver, em conjunto, em cada uma das nossas cooperativas agro-pecuarias, as suas três secções de credito, produção e consumo.

Seja qual for o motivo, o certo é que as cooperativas Agro-Pecuarias do Estado, movimentam, apenas, a Secção de Credito. Referi-me acima, ás qualidades de banqueiro, comerciante e industrial, para dirigir uma cooperativa. Sim, o cooperativismo é um sistema economico, que se serve da tecnica dos negocios honestos, utilizando-a para fins socials.

O comercio na era capitalista, abrangeu todas as atividades que têm por objetivo o lucro.

E todos aqueles que praticam o comercio sob esta ou aquela modalidade, nos bancos, na agricultura, na industria, ou na simples troca da mercadoria pelo dinheiro, respeitando todas as leis a que estão sugeitos, inclusive a lei natural da oferta e da procura, observando o justo preço e o lucro honesto, são dignos cidadãos que estão contribuindo para o progresso da Patria, sem o prejulso da harmonia social.

As infrações dessas leis pelo contrabando, a fraude a sonegação, o cambio negro, a usura, a agiotagem, males provindos da ganancia humana, desclassifica moralmente quem os pratica, cria dificuldades na vida economica e sobressaltos na vida politica e social dos povos.

Portanto, não ha desdouro para o Cooperativismo em utilizar a tecnica dos negocios honestos, nas atividades do credito, do comercio e da industria, devolvendo os resultados aos associados que os produziram com o seu trabalho, pagando juros como aluguel do capital tomado por emprestimo; entregando produtos para a venda de forma natural ou beneficiados; ou abastecendo-se na cooperativa.

A Cooperativa Agro-Pecuaria reune um grande conjunto de atividades e seus estatutos constituem o alicerce e a estrutura necessarios ao desenvolvimento economico e social de uma civilização rural.

A Cooperativa Agro-Pecuaria, na forma dos seus estatutos, poderá realizar as seguintes operações:

NA SECÇÃO DE CREDITO:

1 — Receber depositos de diversas modalidades;

2 — Levantar emprestimos em estabelecimentos de credito oficiais ou particulares, para financiar os seus associados.

3 — Conceder emprestimos aos seus associados, mediante garantia pessoal de fiança aval ou endosso;

4 — Conceder emprestimos sob garantia real de penhor ou hipoteca;

5 — Fazer descontos de duplicatas, notas promissorias e letras de cambio;

6 — Encarregar-se de cobranças de titulos;

7 — Transferir fundos de uma para outras praças.

NA SECÇÃO DE PRODUÇÃO:

1 — Receber a produção dos associados;

2 — Beneficiar, classificar e industrializar os produtos recebidos para depois apresenta-los nos mercados consumidores;

3 — Organizar os transportes da produção;

4 — Instalar armazens e maquinas para receber e beneficiar a produção;

5 — Constituir um corpo de agentes em diversas praças, para a colocação dos seus produtos.

NA SECÇÃO DE CONSUMO:

1 — Fornecer tudo de que necessitam os seus associados para o desenvolvimento das suas atividades, como sejam maquinas, sementes, inseticidas, fungicidas, adubos, instrumentos agricolas, arame, cimento, etc;

2 — Fornecer a seus associados generos alimenticios e vestuario.

Uma outra vantagem das Cooperativas Agro-Pecuarias, em razão das suas Secções de Produção e Consumo, é poderem abrir nos distritos carentes dos beneficios do Cooperativismo, porem faltos de pessoas capazes de dirigir uma Cooperativa, postos de venda e de produção, que correspondem as filiais, vantagem de que não gosam as Cooperativas de credito.

A faculdade que a lei concede ás cooperativas de contratarem gerentes tecnicos, remove a dificuldade de encontrar-se uma unica pessoa reunindo experiencia industrial bancaria e comercial e quando surgir a oportunidade de utilização total das Cooperativas Agro-Pecuarias, essa faculdade será posta em pratica.

A industrialização e comercialização cooperativa dos produtos agricolas, para que o nosso homem rural tenha melhor compensação do seu esforço e se sinta mais apegado á terra que lhe dá o sustento, é uma necessidade cuja satisfação só poderá ser conseguida por uma lenta evolução, ou por um forte auxilio do Governo, interessado em proteger esse homem do campo.

Quando o Governo da União resolver realizar essa tarefa, que pela sua magnitude, lhe deve caber, encontrará na Cooperativa agro-pecuaria, a organização racional e o instrumento insualavel e insubstituivel para auxilia-lo a atingir a meta desejada.

MINISTÉRIO DA MARINHA
BASE NAVAL DE NATAL

EDITAL DE REFERENCIA

De ordem do Senhor Capitão de Corveta, Comandante Interino da Base Naval de Natal, chamo a atenção dos interessados, para o Edital que vem sendo publicado desde o dia 7 de Maio corrente, no Diario Oficial do Estado, referente à concorrência administrativa que se realizará no próximo dia 30 de Maio do corrente ano às 14,00 horas, no Gabinete do Comandante da mesma Base, para fornecimento a esta Base e aos navios de guerra surtos no pôrto, durante o 2.º semestre do ano de 1952, de artigos dos grupos de mantimentos, artigos de escritórios, materiais e sobressalentes em geral.

BASE NAVAL DE NATAL, EM 9 DE MAIO DE 1952
WALDIR PAIXÃO CARRERA
Capitão Tenente (IM) Encarregado da Divisão de Fazenda da Base Naval de Natal

Pelos melhores preços V. S. poderá efetuar a sua compra de ferragens, vidros, louças, cutelarias, etc., procurando a

CASA DO PAULINO
— DE —
Paulino & Cia. Ltda.
Rua Dr. Barata, 199 — Natal — End. Teleg. PAULINO

LEITURA PROIBIDA NA LOMBADA MUTILADO

Velhos e Moços
Leiam com atenção

A época atual, agitada, febril e exigente exige do homem grande força de vontade para vencer todas as dificuldades que se lhe deparam na árdua luta pela existencia. Quando um homem tem o sistema nervoso descontrolado, quando sofre de insonia e falta de memoria, ele não póde, de forma alguma, firmar a sua vontade, candidatando-se, assim, a inteito fracasso no exercicio de sua profissão. Em tais casos, torna-se imprescindivel o uso de um tonico poderoso, que combata rapida e eficazmente o mal. Esse tonico só poderá ser "Glovas Mendelinas", o surpreendente restaurador do sistema nervoso, o remedio que faz maravilhas pelo seu poder curativo. Nas drogarias e farmacias locais.

CURSO DE ARTE CULINARIA

Aparecida Freire, comunica aos interessados que inicia seu Curso de Arte Culinaria, no dia 20 do corrente.

Consta o programa de 20 cardapios para almoço e jantar, acompanhados de docinhos, salgados e bolos para festa.

Para matricula poderão se dirigir pela manhã, à Av. Floriano Peixoto, 278.

A Literatura Infantil na formação da Criança

De capital importância para a formação da infância é a leitura que ela se destina. Atentos a essa incontroversa necessidade de bons livros, bons autores e bons temas, as Edições Melhoramentos dedicaram sempre especial atenção e sistemáticos cuidados aos livros que se rejubilam em colocar à disposição dos senhores pais e mestres do país.

Dentre tôdas as coleções de livros infantis das Edições Melhoramentos, tem lugar de destaque a tradicional "BIBLIOTECA INFANTIL", com perto de 40 anos de existência, e, atualmente, com cerca de 90 números publicados.

E é tambem a preferida pela garotada leitora.

A atestar tal preferência temos o número de reedições alcançadas pelos livrinhos que encerra, em certos casos muito elevada.

Assinalamos agora o reaparecimento das seguintes obras: "O PATINHO FEIO" em 14a. edição; "O PEQUENO POLEGAR" em 5a. edição; "O PASSARO DE OURO" em 3a. edição; "OS IRMÃOS PASTORES" em 3a. edição; "O CORAÇÃO QUE VÊ TUDO" em 7a. edição; "HISTORIAS DO JACINTO" em 10a. edição; "O GIGANTE DE CABELOS DE OURO" em 11a. edição; e outras mais.

Todos êles escritos por autores, sobejamente, conhecidos em nossa literatura infantil Renato Seneca Fleury, Arnaldo de Oliveira Barreto, Irmãos Grimm e, caprichosamente, ilustrados por artistas de nomeada — Oswaldo Storni, Parlagreco, Hélio Vaz, são êstes livrinhos verdadeiras preciosidades literárias para os pequenos.

Encerrando todos vários histórias de muita graça, encanto, interêsse e sugestão, recomendam-se pelos conceitos morais que sugerem, de grande utilidade porque incentivam o amor pelas boas ações, o gôsto pelo trabalho e a admiração pela Virtude.

Que as crianças de hoje a leiam como as de ontem e se divirtam com elas, eis os votos que, sinceros e merecidamente, formulamos

A sua livraria predileta pos sui êstes bons livros. Mas, se não os encontrar aí, peça-os pelo "Serviço de Reembôlso Postal" nas EDIÇÕES MELHORAMENTOS — Caixa POSTAL 8120 — São Paulo

ALUGA-SE UMA CASA

Recem-construida, com pavimento superior, no Tirol á Rua Alberto Maranhão, 920. A tratar á Av. Rio Branco, 707 — Telefone — 1937

Efemérides Estaduais

MAIO — 14

1813 — Nasce em Natal Bonifacio Pinheiro da Câmara

1927 — Chega a Natal o Hidro Aviao "Jahú" fazendo o raid Genova-Rio 500 a direção dos aviadores João Ribeiro de Barros João Negrão, Newton Braga e Vasco Cinquini.

GELADEIRA
CHEVROLET
VENDE A
IMPORTADORA SEVERINO ALVES BILA
Facilitando o pagamento
RUA SILVA JARDIM, 36 — NATAL

ATENÇAO

NOTICIA DE ULTIMA HORA

A Sapataria D. Bosco avisa que vai queimar todo o seu grande estoque, tudo a menos do custo, para mudança de ramo de negócio. Avisa que não aceita proposta para vender lotes. A começar de 1 de maio.

Rua Presidente Bandeira, 412
ALECRIM — NATAL

Prefeitura Municipal de Natal

Balancete da Tesouraria, do dia 7 de maio de 1952

RECEITA		
Saldo anterior	584.696,60	
Receita de hoje	23.730,60	608.426,60
DESPESA		
Pago pessoal	5.425,00	
Idem processos ns. 2205		
2183/52 e 3026/50	9.100,00	14.525,00
Saldo para o dia 8/5	...	593.901,60
SENDO		
Em cofre	121.645,30	
No Banco do Rio Grande do Norte	472.256,30	593.901,60

Diretoria da Fazenda Municipal, em 8 de Maio de 1952.

Eribaldo Ferreira da Rocha
1.º Escriturário, padrão P

VISTO
João Ferreira de Souza
Diretor da Fazenda

Comemore suas festas oferecendo o afamado "chopp Antartica", distribuido nesta Capital pela firma João Teixeira de Carvalho, Rua Dr Barata, 235 — Ribeira.

DR. RAIMUNDO NUNES
OLHOS, OUVIDOS, NARIZ E GARGANTA
CONSULTORIO: Av. Rio Branco, 623-1.º andar
Horario — De 10 ás 11 e 15 ás 17 horas
Residencia — Av. Floriano Peixoto, 293 — Fone — 2352
NATAL — RIO GRANDE DO NORTE

Futebol na Europa em 1951
Resultados de todas as pelejas internacionais — Os primeiros citados, são locais

TURQUIA

Campeão — Fenerhbace, de Stambul
Suecia x Turquia — 3x1
Alemanha x Turquia - 1x2
Turquia x Suecia — 1x0.
Turquia x Alemanha — 2x0

YUGOSLAVIA

Campeão — Hajduk Spalato
França x Yugoslavia — 2x1
Italia x Suissa — 7x3
Noruega x Yugoslavia — 2x4.
Yugoslavia x Suecia 5x1

Todos os Campeões Europeus indicados na fotografias são referentes ao ano de 51

VENDEM-SE

Casas [illegible] da Cidade [illegible] Favorita de Lins 97

CASA PARA ALUGAR

Aluga-se a casa na Rua Princesa Isabel 541 as chaves se encontram na Torrefação S. José [illegible] Rua.

GRAÇAS

[illegible]

Arranje novos assinantes para A ORDEM. Do contrário, o sr. ou a sra. não são amigos da imprensa católica de nossa terra

CARTÕES SOCIAIS

A tipografia do Centro de Imprensa S. A mantem grande e variado estoque de cartões das marcas PELE DE COBRA, TELA, MARFIM, ROYAL, REGENTE de diversos tamanhos.

Faça sua encomenda de cartões na A ORDEM.

Preços que desafiam competidores.

Labim/UFRN

Esta noite, em Recife

Lutará o quadro do America, visando a classificação

Bem dispostos os potiguares, para enfrentar o promotor do Torneio dos Campeões—Amauri e Dedé, reforçarão a esquadra americana — Dúvidas quanto à hora da peleja

Chegou o momento decisivo para as pretensões do América, de Natal, no Torneio dos Campeões do Norte, promovido pelo Clube Náutico Capibaribe, da capital pernambucana. Esta noite, os representantes do futebol potiguar, irão enfrentar o "dono da festa", tido e havido pela imprensa de Pernambuco, como o favorito absoluto da competição. Também pudera, com aquela tabela tão bem confeccionada... Não é possível que os pernambucanos percam a parada.

A verdade, porém, é que os norte-riograndenses estão muitissimos animados e poderão estragar os planos do "timbú", surpreendendo-o no jogo desta noite. Em futeboi, tudo póde acontecer. O Náutico, é o favorito, mas, ninguem se admire se o América vier a triunfar hoje no Recife...

A turma americana esta muito animada, para lutar contra o promotor do certame dos campeões. Sabem os diabos rubros, da possibilidade muito remota de uma vitória. Todavia, vão se atirar à refrega com a maior disposição e tudo envidar por um novo sucesso, que os deixará em condições de disputar as finais do torneio.

Para reforçar o quadro rubro, seguiram hoje desta capital, os pebolistas Dedé e Amauri, nomes já consagrados no association do Nordeste, pelas suas qualidades técnicas, sobejamente comprovadas. Para o encontro de hoje, deverá o América aparecer em campo, com a seguinte formação: Ribamar; Artemio e Gageiro; Amauri — Pretinha e Cuica, Gilvan — Ozi — Franklin — Dedé e Dieb. O Náutico, lançará o seu quadro-fantasma, com Vicente; Calçara e Lula; Ivanildo — Gilberto e Janinho; Fernandinho — Helio Mota — Dialma — Aleidesio e Zéca.

Nestes últimos dias, apareceram dúvidas, quanto à hora do embate. E' que o jogo estava programado para as 21.30 horas. Todavia, a Radio Tamandaré no seu noticiário das 18.55, tem divulgado que a peleja entre o América e o Náutico, será a preliminar do jogo Ipiranga x Tuna, ao contrário do que fôra programado anteriormente. De nossa parte, não podemos informar com precisão a hora do jogo, atendendo a que o representante da ACE, presentemente em Recife, nenhuma noticia nos mandou sobre esta nova jornada do América, o que lamentamos sobremodo. Aconselhamos, todavia, àqueles que desejam acompanhar o desenrolar dos jogos, sintonizar a Rádio Tamandaré, a partir das 20 horas, nas ondas média e intermediária, esta, de 90 metros.

Indicador Profissional

ADVOGADOS

ANTONIO TOSCANO CAVALCANTI
ADVOGADO
Escritório: Rua Acre, 55 — 5.º andar — sala 507
FONE: 43-1396
Residência, Rua Hilário de Gouvêa, 88-ap. 302
FONE: 37-4662
RIO DE JANEIRO

VICENTE DE SOUZA
Advogado
Escritorio e residencia: Rua Fonseca e Silva, 1106 — Fone: 23-64 — Alecrim Natal.

OTTO GUERRA
JOSÉ GUARÁ
ADVOGADOS
Escritório: Rua Dr. Barata, 198 — 1.º andar
FONE — 1434

JOSE' ARNAUD
JOSE' WILSON
ADVOGADOS
Escritorio — Av. Duque de Caxias, 127 — 1.º — Fone 2332
Expediente — 15 às 17 horas
Res. — Av. Hermes da Fonseca, 628 — Fone 1665

MEDICOS

DR. ALVARO VIEIRA
Chefe de Clinica cirurgica do Hospital Miguel Couto
CIRURGIA GERAL — DOENÇAS DE SENHORAS
ELETRICIDADE MEDICA
Consultório: — Av. Duque de Caxias, 198 (Terreo)
Horário: Manhã — 9 às 12 Tarde — 14 às 18 horas
Fone: 12-84
Residência: Avenida Getúlio Vargas, 704 — Fone: 14-23

Clínica de senhoras
DR. ETELVINO CUNHA
ESPECIALISTA
Curso de aperfeiçoamento no Rio de Janeiro e São Paulo
DOENÇAS DE SENHORAS — PARTOS
Ondas ultra-curtas, bisturi elétrico, eletro-coagulação, etc.
CANCER — TUMORES
Consultas: das 15 horas em diante exceto aos sábados
Consultorio: Rua General Osorio, 163 — Fone 10-28
Residência: Rua Joaquim Manoel, 590 — Fone 14-95
Petropolis—Natal

DR. SEVERINO LOPES
Insulinoterapia — Convulsoterapia — Eletrodiagnostico
DOENÇAS MENTAIS E NERVOSAS
(Ex-interno por concurso da Clinica Neurológica da Faculdade de Medicina da Universidade da Bahia e do Hospital Juliano Moreira — Serviço de Assistência a Psicopatas da Bahia)
(Medico Assistente do Hospital de Alienados de Natal)
Consultas — Provisoriamente em sua residencia — Rua dos Pajanazes, 1378 — Antiga Av. 10 — Alecrim — Das 15 horas às 18 — Diariamente

DR. EUCLIDES FERNANDES GURJÃO
CLINICA GERAL
Das 15 horas em diante
Residencia — Rua Ana Neri, 339
Consultorio — Rua Princeza Izabel — Edificio Cruzeiro — Fone 2292

DR. JOAQUIM LUZ
PARTOS — DOENÇAS DE SENHORAS
ESPECIALISTA
Ondas curtas, eletro-coagulação — Bisturi elétrico
Consultas das 14 horas em diante
Consultorio — Rua Ulisses Caldas, 82-1.º andar
Residência — Avenida Prudente de Morais, 630

DR. HERMANCE PAIVA
CLINICA MEDICA — VIAS URINARIAS
Consultorio: Rio Branco, 189-1.º — Fone 2477
Residência: General Ozorio, 246
Horário: 15 as 18 horas
NATAL — Rio G. do Norte

DR. ITALO CARVALHO
OUVIDOS — NARIZ — GARGANTA
OTO-RINO LARIGOLOGISTA DO HOSPITAL "MIGUEL COUTO"
Ex Interno do Hospital Santa Izabel (Bahia) Serviço do Prof. dr. Carlos Féra
CONSULTORIO:
Av. Rio Branco, 596 — 1.º andar — Sala 7
Das 14 — 17 horas
Res. Av. Rio Branco, 874 Fone 2180

DR. J. A. DE BARROS LIMA
Ex-Interno da Clinica Médica da Fac. Nac. de Medicina e do Pronto Socorro do Rio de Janeiro
CORAÇÃO — VASOS — APARELHO DIGESTIVO
TUBAGEM DUODENAL — REUMATOLOGIA — GLANDULAS ENDOCRINAS
CONSULTORIO—Av. Rio Branco, 665 — Salas 3/4
as terças, quartas e sextas feiras, das 14 às 18 horas
RESIDENCIA — Fone, 1105 — Ramal 166

CLINICA DE CRIANÇAS
— DO —
DR. FERNANDO MEDEIROS
PUERICULTURA — PEDIATRIA
Consultorio e residencia: Presidente Quaresma, 353 — Alecrim — Fone 1693
Consultas: 10 ás 11 e 15 ás 18 horas

DR. HERIBERTO F. BEZERRA
Doenças de crianças
Pediatra e Puericultor da "Maternidade Januario Cicco" Ex-interno do Hospital das Clinicas da Universidade da Bahia—(Clinica Pediatrica Médica e Higiene Infantil do Prof. Hosannah de Oliveira)
Consultorio — Rua Ulisses Caldas, 86-1.º andar—Fone 1902 — Das 14 ás 17 horas
Residencia — Rua Mossoró, 521 — Fone 1674

DR. OLAVO MEDEIROS
Doenças da pele e sifilis
Chefe da clinica dermatológica do Hospital "Miguel Couto"
Consultório: — Rua Ulisses Caldas, 86-1.º andar
Das 15 horas em diante
Residência: Avenida Campos Sales, 621 — Telefone 17-64

DR. OLAVO MONTENEGRO
DOENÇAS DA NUTRIÇÃO, GLANDULAS ENDOCRINAS (Obesidade, Magresa, Nervosismo, Diabetes, Reumatismo)
METABOLISMO BASICO
CLINICO DE ADULTOS E CRIANÇAS
Consultório: Cel. Bonifácio, 222 Telef. 10-82
Residência: Avenida Deodoro, 600 Telef. 18-56
— NATAL —

DOENÇAS NERVOSAS E MENTAIS
DR. OTTO JULIO MARINHO
DIARIAMENTE DAS 15 AS 17 HORAS
CONSULTORIO:
AV. RIO BRANCO, 580 — 1.º ANDAR

DR. PAULO SOBRAL
DA MATERNIDADE JANUARIO CICCO
Ondas curtas — Eletro-coagulação e Bisturi Eletrico
Partos e Doenças de Senhoras
Consultório: Praça João Maria, 74
Residência: Av. Prud. de Morais, 743
Consultas de 9,30 às 11,30 e das 14 às 17 horas
Natal — Rio Grande do Norte

DR. RICARDO BARRETO
Diretor do Hospital de Alienados
DOENÇAS MENTAIS E NERVOSAS
Consultório: Rua Dr. Barata, 210-1.º — Fone 11-20
Residência: Av. Deodoro, 638 — Telefone 18-01

DR. PEDRO SEGUNDO
ESPECIALISTA
VIAS URINARIAS — PROTOLOGIA E SIFILIS
Cura Radical das Hemorroidas, varizes e nidroseles, sem operação e sem dor. Doença da uretra, prostate, rectenia, seminal; bexiga e rins. Tratamento rapido das uretrites agudas e crônicas e suas complicações. Perturbações. Uretroscopia
Galvano Cautterio
Das 15 horas em diante
Consultório: Edificio "Nova Aurora", Rua Dr. Barata, 241-1.º andar. Residência: Rua Apodi, 377. Fone 13-80

DR. TEODULO AVELINO
DOENÇAS INTERNAS
Especialmente
CORAÇÃO E VASOS
Electrocardiografia
Consultas das 14½ em diante
Residência: Av. Prudente Morais, 672 — Fone: 17-21
Consultório: Edificio Aureliano, sala 103

DR. VICENTE MONTEROSSO
Ex-Gynecologista e Obstétra do H. C. Aér. do Rio de Janeiro
Ex-Chefe de Equipeda Maternidade Clara Basbaum do Rio de Janeiro
Cirurgia — Doenças das Senhoras—Partos sob Analgesia
CONSULTAS — 2as. e 5as. Feiras, das 14 ás 18 horas — Sabados, das 9 ás 11 30 horas
Av. Rio Branco, 683 — 1.º andar — Sala 3

DR. TRAVASSOS SARINHO
CIRURGIA GERAL
Consultório: EDIFICIO MOSSORO'
Residência: Rua Manoel Dantas, 477 — Fone: 14-10

AMANHÃ REX AMANHÃ
Matinée às 15.30 e Soirée às 20 horas
MARLE STEVENS — COLEEN GRAY — RORY CALHOUN em
Gritos na Serra
Só a imponencia da natureza poderia fazer justiça a esta história emocionante. Uma maravilhosa apresentação em TECNICOLOR da FOX.

HOJE REX HOJE
Sessões de 15.30 e 20 Horas
JOHNNY WEISMULLER em
Tarzan, o vingador
Ultima exibição

HOJE São Luis HOJE
Sessões de 15.30 e 20 Horas
KATHRYN GRAYSON — JOSE' ITURBI em
Aquele beijo a meia-noite
Uma soberba realização da METRO.

A partir de Sabado em Matinée e Soirée no São Luis
FORREST TUCKER — ADELE MARA — ADRIAN BOOTH em
Furia dos peles vermelhas
Lutas de uma nação indigena, tremendos conflitos de uma civilização branca, uma fusão da geração de hoje! Grandiosa apresentação da REPUBLIC.

São Pedro — Hoje
Somente ás 20 Horas
"ARMAS DO ODIO" e "BUFALO BILL VOLTA A GALOPAR"

POMADA MINANCORA
NUNCA EXISTIU IGUAL
PARA FERIDAS, ECZEMAS, INFLAMAÇÕES, COCEIRAS, FRIEIRAS, ESPINHAS, ETC.

TENHA SEMPRE A' MÃO UM EXEMPLAR DA A ORDEM.

SANGUENOL
Contem excelentes elementos tônicos:- Fósforo, Cálcio, Arseniato de Vanadato de Sódio, etc.
OS PALIDOS, DEFAUPERADOS, ESGOTADOS, ANEMICOS, MÃES QUE CRIAM, MAGROS, CRIANÇAS RAQUITICAS
RECEBERÃO A TONIFICAÇÃO GERAL DO ORGANISMO COM O
SANGUENOL

O MEDO DE SE ALIMENTAR
Os atrozes sofrimentos produzidos pelas perturbações do aparêlho digestivo, como o engorgitamento do fígado e consequentemente a prisão de ventre, trazem ao enfermo um estado de horriveis sofrimentos, roubando-lhe energias e mesmo com surpreza a vida.
PILULAS DO ABBADE MOSS
removem desde o primeiro momento a causa, anulando todo êsse cortêjo de padecimentos. Licenciadas pela Saúde Pública e indicadas no tratamento das anglo-colites, Prisão de Ventre e suas manifestações

Treinaram ontem os cariocas

RIO — Pela primeira vez estiveram em ação os jogadores convocados por Zezé Moreira, para a formação da seleção metropolitana. Na tarde de ontem, os craques realizaram um treino de conjjunto, contra dois quadros do Fluminense. Na primeira fase, a seleção enfrentou um quadro misto e venceu de 1x0, gol de Maxwell. Eis a sua constituição: Osvaldo, Pinheiro e Santos; Arati, Jair e Eli, Tele, Dida, Maxwell, Alcides e Nivio. Na segunda fase apareceu em campo o conjunto de aspirantes do tricolor, reforçado de alguns titulares. Registrou-se um empate de 1x1. Villaloibos, para os tricolores e Maxwell, para a seleção, foram os artilheiros. O quadro da FMF na fase final, jogou com: Carlinho, Pindaro e Gerson; Vitor, Edson e Bigode; Ziuara, Manoca, Maxwell, Rafaelo e Quincas.

Humberto Gonçalves Bezerra
Cirurgião Dentista
Edificio Magaly — Av. Rio Branco 564 — 1o. Andar — telef. 21-92 — Expediente 14 as 18 horas:
A noite mediante ajuste previo

CAFE' RIO GRANDE
O proprietario do Café Rio Grande, avisa a sua distinta freguezia, que continue colecionando os saquinhos vasios. — Cada 10 saquinhos terá direito a valiosos premios. — Junte 10 sacos vasios de Café Rio Grande e vá ao Moinho Potiguar, á Rua Dr. Mario Negocio, 1410 e informe-se das grandes vantagens que lhe oferece o PURO E SABOROSO CAFE' RIO GRANDE.

PRODUTOS "CIL"
CIA. QUIMICA INDUSTRIAL "C I L S/A"
Tintas para todos os fins e seus derivados das conhecidissimas marcas "WALKIRIA", "PREDIAL", "COMBATE", "BETONOL", "NEOLIN", etc.
DISTRIBUIDRES PARA TODO O ESTADO DO RIO GRANDE DO NORTE:
SANTOS & CIA. LTDA.
AVENIDA TAVARES DE LIRA, 91-95
SECÇÃO DE TINTAS
RUA NIZIA FLORESTA N. 87 — NATAL
Aceitamos distribuidores para as praças do interior ainda disponiveis

AVISO

DR. ETELVINO CUNHA avisa aos seus clientes e amigos que transferiu o seu consultório médico para a rua General Osorio, n.º 163, na cidade-alta, onde continuará á disposição dos mesmos, das 15 horas em diante. Fone: 10-82

Curso intensivo de canto
Será iniciado hoje — A cargo da cantora Eunice Lima

Conforme estava sendo esperado, terá início hoje, às 20 horas, as aulas do Curso Intensivo de Canto, que será ministrado pela professora Eunice Lima, organizado e assistido pelo Instituto de Música do Rio Grande do Norte.

A cantora e professora Eunice Lima sobre cujos méritos seria redundancia falar já foi agraciada pela Associação Brasileira de Imprensa, do Rio de Janeiro, com o titulo de "A Melhor Cantora do Ano", em concurso de extensão nacional realizado na Capital do País por aquela instituição de jornalistas.

O Curso vem despertando o mais vivo interesse na sociedade natalense, já contando com grande número de alunos inscritos.

FRAQUEZA EM GERAL
VINHO CREOSOTADO
(Silveira)

Labim/UFRN

Campanhas

OTTO GUERRA

Começam os políticos dos vários municípios do Estado a se aprestarem para a futura campanha local.

Todos os entendidos da nossa vida política são unanimes no assegurar, com toda razão, que o sentido localista é o mais vivo, em nossa existencia.

De fato, quem mais o povo sente de pérto, acompanha de perto, observa os atos de perto é o Prefeito, são os vereadores.

Estes últimos, vamos dizer a coisa com toda verdade, estão, com honrosas exceções, se distanciando dos seus deveres. Muitos pensam na cedula de presença, mas não exercem a fiscalisação que se espera deles, nem tratam dos problemas realmente de interesse do município. E os Prefeitos nem sempre se lembram dos planos mais uteis para a sua terra.

Ha Prefeitos que comprando uma amplificadora para a séde, fazendo uma pracinha com uns passeios de cimento e uns canteiros que o povo pisa, acham que tudo está resolvido. Isso de ambulatorio ou serviço social, de melhores escolas, de bôas estradas, de fomento agricola, de maquinas agricolas, de outras iniciativas assim, fica para depois um depois que nunca chega.

Essa campanha municipal deveria ser levada não em sentido das retaliações pessoais, mas numa especie de "maratona" em que cada candidato apresente uma "plataforma" de problemas do municipio a serem realizados em sua administração.

Já é tempo de se levar a serio o problema de cada municipio. De não se detratar do adversario. De se falar ao povo com objetividade, sem promessas demagógicas. Sem brigas e assassinatos.

Vamos vêr se já alcançamos essa educação politica tão necessaria.

Brilhantemente comemorado o Dia Mundial do Congregado

Grande comparecimento a todos os átos — Telegrama do Comendador Ulisses de Góis

Teve brilhante celebração, nesta capital, o Dia Mundial do Congregado Mariano, que transcorreu domingo último.

As comemorações, promovidas pela Federação Mariana desta Arquidiocese foram realizadas em conjunto com a Associação de Escoteiros, que nessa data festejaram o Dia das Mães.

No sábado, por ocasião do programa católico, na Rádio Pôti, falou sobre a efeméride o nosso companheiro José Nazareno Moreira de Aguiar, que fez uma saudação aos marianos norte-riograndenses.

No domingo, às 7 horas, na Catedral, o exmo. e revmo. Dom Marcolino Dantas, Arcebispo Metropolitano, celebrou a missa em ação de graças, estando aquele templo repleto de Marianos, Escoteiros e fieis em geral. Ao Evangelho, o sr. Arcebispo dirigiu a palavra aos seus arquidiocesanos, resultando as celebrações do Dia Mundial do Congregado e o Dia das Mães, tendo parabenizado os marianos pelo brilho de sua festa e aos escoteiros pela pascoa coletiva que realizaram, além do magnifico programa do dia, desfilando com a imagem de São Jorge pelas ruas da cidade. Grande foi o número de comunhões, distribuida pelo sr. Arcebispo, acolitado pelo revmo. pe. Humberto Galvão vigario da Catedral.

No côro, fez-se ouvir harmonioso conjunto, a cargo dos Escoteiros.

Em seguida, os marianos desfilaram com bandeiras desfraldadas até a sua séde, na avenida Junqueira Aires, onde foi servido lauto café aos presentes. Após, teve inicio a sessão comemorativa, sob a presidencia do Comendador Otto Guerra. Inicialmente, este justificou a ausencia do primeiro vice-presidente da Federação, sr. Pedro Augusto Silva, dizendo, em seguida, do significado da solenidade. Falaram sob os aplausos dos presentes, os congregados Pedro Américo do Nascimento, pela Congregação da Matriz do Alecrim, Hélio Galvão, pela Congregação da Catedral, seminarista Francisco Coelho, pela Congregação do Seminario de São Pedro, que mandou numerosa representação. Em nome da Açac Católica, discursou o dr. José de França Monte, tendo o congregado dr. Manoel Maria declamado o poema "Lampada viva".

Os presentes aplaudiram a seguinte mensagem dirigida pelo Comendado Ulisses de Góis, Presidente da Federação das Congregações Marianas: "Rio de Janeiro, 9 — Pedro Silva — Natal — Associamo-nos queridos Congregados comemorações Dia Mundial, unindo nossas preces pela paz almejada Santa Igreja, que muito confia legionários fita azul. Ave Maria — a) Ulisses de Gois".

Encerrando a sessão, o dr. Otto Guerra pronunciou eloquente improviso, que serviu como uma diretriz ao apostolado mariano, recebendo, ao concluir sua brilhante oração, os calorosos aplausos da assistencia.

Abrilhantou a solenidade o jovem cantor Edmilson Avelino o qual arrancou vibrantes aplausos pela segura interpretatação dada aos números com que brindou aos presentes. Tambem se fez ouvir, ao piano, o jovem Pedro Paulo, muito aplaudido.

Com o hino das Congregações Marianas foi encerrada a sessão.

A' noite, os Marianos compareceram ao exercicio do mês de Maio, cuja noite lhes era dedicada, estando a nossa Catedral com aspecto festivo e repleta de fieis. Os Escoteiros estiveram presentes, realizando a tocante cerimonia da Rosa Simbolica, em homenagem ao Dia das Maes. Falou aos fieis o reverendissimo padre Humberto Galvão, vigário da paroquia, que disse do significado das festas do dia.

Em seguida, os Escoteiros desfilaram, reconduzindo á sua séde, a imagem de São Jorge, seu glorioso Patrono.

Dã-oçe-P

Noticiário Natalense

ALZIRA SORIANO Encontra-se nesta Capital a exma. sra. Alzira Soriano, vereadora à Camara Municipal de Itaretama onde goza de grande prestigio no meio da sociedade local. D. Alzira Soriano foi a primeira mulher eleita para o cargo de prefeito, no Brasil. Seu regresso aquele Municipio dar-se-á dentro de poucos dias.

DEPUTADO JOSE' ARNAUD GOMES NETO

Há dias, encontra-se entre nós o deputado José Arnaud Gomes Neto, representante do P.S.D., do Rio Grande do Norte na Camara dos Deputados, e diretor-presidente da importante organização Comercial desta praça João Câmara Industria e Comércio Sociedade Anonima. O deputado José Arnaud Gomes Neto veio a Natal em visita a pessoas de sua familia e rever os seus correligionários, e, tambem, tratar de assuntos do seu particular interesse.

ASSOCIAÇAO DOS EX-ALUNOS MARISTAS Realizar-se-á no proximo domingo, dia 18 do corrente, na Capela do Colegio Santo Antonio, a "PASCOA DOS EX-ALUNOS MARISTAS", promovida por esta Associação. O programa organizado consta do seguinte:

Dia 16 — Sexta-feira — Na capela do Colegio, conferencia por um ilustre sacerdote. Dia 17 — Sabado — Confissões. Cada qual poderá cumprir êsse preceito na igreja de sua escolha, sendo que às 19 horas, haverá no Colegio dois sacerdotes à disposição dos que desejarem. Dia 18 — Domingo — Missa às 7 horas. Em seguida café no refeitorio do Colegio. Após o café haverá uma sessão na qual será homenageado o Revmo. Ir. Flavio, pelo transcurso do seu natalicio. A Diretoria espera o maior comparecimento dos ex-alunos presentes nesta capital, pertencentes ou não a Associação.

A ORDEM

NATAL — Quarta-feira, 14 de Maio de 1952

Notas avulsas de Direito Fiscal

A firma comercial H.A.M., de Mossoró, deste Estado, nos consulta, qual o imposto sôbre vendas e consignações que incide na operação seguinte:

Vendeu um automovel por Cr$ 120.000,00 recebendo, em pagamento um outro usado e mais Cr$ 60.000,00, si na primeira ou na segunda parcela, ponderando que si incidir na primeira a operação será onerada em mais 50%, vês que o valor do automovel usado recebido tambem incidirá, por ocasião de sua venda, no imposto referido, havendo, assim bi-tributação sôbre 50% da venda do automovel acima descrita, segundo a interpretação da consulente.

RESPOSTA: — Devo esclarecer que, o imposto sôbre vendas e consignações incide sôbre toda e qualquer operação de venda ou consignação efetuada por comerciante, industrial, produtor, construtor, empreiteiro e leiloeiro, de maneira uniforme, com distinção de procedencia, destino ou especie de produto, salvo as exceções legais. (Letra a — do arto. 1.º do Dec-Lei N.º 753-24-11-1947).

No caso da consulta, pouco importa a forma de pagamento da mercadoria vendida, porquanto é sabido que uma operação comercial, nada mais é do que uma troca de um bem por outro, ou melhor de um valôr por outro, tanto assim que, segundo o disposto no arto. 221 do Cod. Comercial, a troca ou escambo mercantil opera, ao mesmo tempo, duas verdadeiras vendas, servindo as coisas trocadas de preço e compensação reciprocas. Neste sentido, já decidida o fisco federal quando lhe era devido o tributo, (Reg. a que se refere o Decreto n.º 22.061-9-11-1932.)

Assim sendo, somos de parecer que, no caso da consulta, o imposto em referencia é devido integralmente sôbre o valor total da transação, isto é, sôbre Cr$ 120.000,00.

Convindo ressaltar finalmente, que não ha, na hipotese da consulta, bi-tributação, porquanto esta só se daria se verificassemos os seguintes requisitos:

a) pluralidade de agentes;
b) identidade de tributação;
c) incidencia no mesmo contribuinte.

No caso, porem, não se deu, visto como, são duas transações distintas — UMA — venda de um automovel novo e OUTRA — de um usado. S.M.J.

J. B.

Aristeu Avelino Silva

Assumiu, hoje, as funções de Gerente do Banco do Brasil S. A., nesta Capital, o sr. Aristeu Avelino Silva, subgerente de Operações da Carteira de Crédito Geral da Matriz. O sr. Aristeu Avelino substituirá o sr. Teofilo Almeida Batista de Carvalho.

Antonio Soares Filho
ADVOGADO
Av. Floriano Peixoto, 612
Fone 17-28

Dia Liturgico

HOJE
SÃO BONIFÁCIO

AMANHÃ
São João Batista de la Salle

MISSA
OS JUSTI, Crédo, Prefácio da Pascoa.

Homenagem ao sr. Teófilo Batista Almeida de Carvalho

Será realizado, dentro de breves dias, um banquete em que será homenageado o sr. Teófilo Almeida Batista de Carvalho.

Aderiram ao banquete as seguintes pessoas.

Izac Pimentel, Manoel Gurgel, Ubaldo Bezerra, Theodorico Bezerra, João Massena, Luiz Lopes Varela, Gentil Ferreira, José Nicodemus, Jessé Pinto Freire, Genezio Cabral, Olavo João Galvão, Alonso Bezerra, Cel. João Medeiros, Euclides Ferreira do Nascimento, Adauto Rocha, Sinval Duarte Pereira, Paulo Lopes Varela, João Claudio de Machado, Olimpio Procopio de Moura, Governador Silvio Pedroza, Tenente Graco Magalhães, Newton Pessôa de Paulo, Aderson Elos de Almeida, Luiz Inacio Ribeiro Coutinho, Dr. Americo de Oliveira Costa, W. J. Scott, Orlando Gadelha Simas, Juvenal Lamartine de Farias, João Motta, Jorge Camara, Otacilio Olimpio Maia, Amaro Mesquita, Moacir Maia, Elias Araujo, Raimundo Palva, João Marques Gaspar, J. Fernandes & Co., José Fernandes Sobrinho, José França Monte, Raimundo Chaves, Sebastião Correia de Melo, Prefeito Creso Bezerra, Antonio Justino de Medeiros, Dr. Ruy Mariz, Exportadora Dinarte Mariz, Luiz Barros, Adhemar Medeiros, Dr. Roberto Freire, Ruy Moretra Paiva, Raul Ramalho, Durval Paiva, Aurino Suassuna, Jack Brum de Lima, Wandike Lopes, Guilherme Morais, Aristofanes Fernandes, Rainel Pereira, Moacir Duarte, Manoel Cavalcanti de Moura, Alvaro Araujo Lima, Jorge, Calafange, Pedro Ramos de Souza, Lourival Pereira, Antonio Fernandes Filho, Vicente Martins, José Romualdo de Melo, J. L. Fonseca & Co., José Aguinaldo de Barros, Dr. Paulo Viveiros, Juvenal Justiniano de Farias, Clodoal Marques Leal, Hermes Xavier, Geraldo Burti, Cooperativa Auxiliar do Comercio, Zacarias de Oliveira, Antonio Justino Bezerra, Inspetor dr. Adalberto Baena Nogueira, Jamil Calife, José de França Monte, Gentil Fernandes de Queiroz e Antonio Vasconcelos Galvão.

Fernandes de Queiroz, Antonio Vasconcelos Galvão, Sebastião Ferreira Lima, Edilson Juvino de Oliveira, José Adolfo, Gumercindo Saraiva, Natanias Ribeiro, Von Shosten, Ismael Wanderley, Samuel Franco Rimas, Humberto Pignataro, J. B. Morais, A. Souza & Cia., Murilo Carvalho, Francisco Porto dos Santos, Geraldo Ramos Santos, Felipe Nery de Andrade, Anisio Furtado, Dr. Aldo Barreto, Ari Alecrim, Felizardo Firmo de Moura, Major Ulisses Cavalcanti, Manoel Augusto Alves Afonso, Alinio Azevedo, José Alburquerque Maranhão, Walter Duarte Pereira, Francisco Cabral da Silva, João Bezerra de Mélo e Emane Cezar Cabral.

Será realizada, domingo proximo a Páscoa dos Operários

Celebrará a Santa Missa S. Excia. Dom Marcolino Dantas

Realizar-se-à com grande brilhantismo no proximo domingo, na Matriz de São Pedro, no Alecrim, a páscoa dos trabalhadores de todas as profissões, promovida pelo Circulo Operário de Natal.

A's 7 horas S. Excia. Revma. Dom Marcolino Dantas, Arcebispo de Natal, celebrará a santa missa, falando ao Evangelho.

Em seguida haverá café na séde do Circulo Operário e logo após sessão solene em homenagem aos trabalhadores e em comemoração ao aniversário da Enciclica "Rerum Novarum" que transcorrerá no dia 15 de Maio.

Dentre outros oradores podemos destacar o representante dos operários sr. Francisco Gurgel, Dr. Otto de Brito Guerra, presidente da Federação dos CC. OO. do Rio Grande do Norte e a srta. Margarida Filgueira, Diretora da Escola de Serviço Social, que, especialmente convidada, fará uma palestra sobre palpitante assunto.

Serão executados números de musicas e passado um filme dedicado aos presentes.

Reina grande entusiasmo no seio das classes trabalhadoras pela grande fé cristã, pelo que se anteve completo êxito.

AVISO AOS ASSINANTES D'A ORDEM DA CAPITAL E DO INTERIOR

Solicitamos aos nossos cooperadores da Capital e do interior providenciarem o pagamento de suas assinaturas, quando procurados pelo nosso cobrador ou pelos Agentes.

Outrossim lembramos que as assinaturas são pagas adiantadamente, sem exceção.

A GERENCIA

Paginas de folclore

Em 1941 fundava-se em Natal a Sociedade Brasileira de Folclore para difundir, propagar e recolher o material relacionado com esta ciência. A' frente desse movimento estava Luis da Câmara Cascudo com alguns elementos de projeção na vida intelectual da Provincia. Cascudo há varios anos vinha recolhendo material e estudando a ciencia do povo. De modo que a fundação da Sociedade veio completar um movimento que já existia com o proprio Cascudo e alguns elementos que o cercavam. Isto não importa em substimar a importancia da Sociedade Brasileira de Folclore, pois como sabemos só depois da sua fundação foi que Cascudo começou a intensificar através de artigos de jornal, cartas e outros meios de comunicação o grande movimento folclorico que hoje desfrutamos em todo o pais. Ao mesmo tempo que Cascudo escrevia aos seus amigos espalhados por todo o Brasil, sugerindo que fundassem identicas associações nos Estados, ia, por sua vez, escrevendo aos estudiosos do exterior tornando conhecida a Sociedade fundada por ele. Em São Paulo agia desde muito o grupo de Mário de Andrade. Renato Almeida com o concurso de um grupo de estudiosos veteranos nos estudos de Folclore lançara no Rio a ideia da Comissão Nacional de Folclore, cuja irradiação por todo o Brasil foi facil em virtude da preparação feita por Cascudo com a Sociedade fundada em Natal. Atualmente poucos são os Estados que não têm funcionando as suas Comissões de Folclore, graças ao trabalho de Cascudo e a grande penetração posterior de Renato Almeida. Fruto desse esforço de dez anos é o livro que o meu colega do Espirito Santo, Renato José Costa Pacheco, acaba de publicar sobre aspectos do folclore do seu Estado natal. Trata-se de uma conferência lida e publicada pelo autor em 1950, com o desvelo de um garimpeiro e a percuciência de um mestre. Membro destacado da Comissão Estadual de Folclore do Espirito Santo, Renato José Costa Pacheco, revela-se um pesquisador apurado e seguro, recolhendo nessas Páginas de Folclore, um material rico e excelente para o estudo de interpretação dos fenômenos folcloricos do seu Estado, que não excluem de modo algum a contribuição dos demais Estados da Federação. O Folclore é a ciencia do povo e como tal deve ser livre, possuindo os seus estudiosos plena liberdade de ação e de pesquisa. Um governo que quisesse prestar um grande serviço à cultura do seu pais, não titubiaria em estimular por todos os meios este movimento, dando-lhe meios de prosseguir nas suas pesquisas e estudos, revelando por esse meio a alma tradicional do Brasil. Estimular, proporcionam-lhe os meios de ação, com plena liberdade de pesquisa, e não transformando-o em departamento do Estado, sob a tutela de um Ministerio. Acredito que a criação de uma cooperativa constituida dos estudiosos do folclore, orientada e dirigida sob um criterio de escolha e aproveitamento das realidades do folclore nacional, seria do maior proveito para a cultura do pois. O folclore é uma atividade util e permanente aos interesses do Brasil. E é sob esse fundamento que julgamos inadiavel a proteção àqueles que vivem e trabalham na sua manutenção.

M. RODRIGUES DE MELO

CINEMA

RIO GRANDE — FONE: 15-31 — "Linda Embusteira", às 15,30 e 20,00 horas.
Para Adultos.

REX — FONE: 11-72 — "Tarzan, o Vingador", ás 15,30 e 20,00 horas.
Pode ser visto.

S. LUIS — FONE: 20-08 — "Aquele beijo á meia noite", ás 15,30 e 20,00 horas.
Para Adultos.

S. PEDRO — FONE: 20-46 — "Bufálo Bill e Armas de Odio", ás 15,30 e 20.00 horas.
Para Adultos.

O Ipiranga da Bahia, visitará Natal

Circularam ontem pela cidade, noticias referentes a uma possivel temporada do Ipiranga da Bahia, nesta capital. Para tanto, já os entendimentos estavam bem adiantados, tudo dependendo dos resultados que o clube canario da bôa terra, vier a colher no Recife, no Torneio dos Campeões.

Caso se confirme a bôa nova, não tenhamos dúvidas de que assistiremos bons espetáculos futebolisticos, sabendo-se que o conjunto baiano, arregimenta em suas fileiras, a maior parte dos elementos que integraram o ultimo selecionado da bôa terra, no Campeonato Brasileiro, autor de tantas proesas de vulto.

A nossa reportagem vai ficar alerta, para informar com precisão, o desfecho das conversações.

Acerca da...

(Conclusão da 1a. página)

"Presidente", esperando-se seja o mesmo atingido amanhã. Ontem mr. Tomey, representante da Pan American, associou a expedição norte-americana a nossa expedição, subordinando a direção ao deputado Lino Matos e Cel. Ribamar.

DR. PEDRO COÊLHO
DOENÇAS NERVOSAS E MENTAIS
— ELETROCONVULSOTERAPIA —
Ex-interno dos Hospitais de Alienados (Assistência) e Correia Picanço do Recife
CONSULTAS
Das 15 às 17 horas
CONSULTORIO
Av. Rio Branco, 544-1.º andar
EDIFICIO MAGALY
RESIDENCIA
Rua Serido, 454 — Fone 23-98

SOCIEDADE DE MEDICINA E CIRURGIA

No proximo dia 20 do corrente haverá mais uma sessão da Sociedade de Medicina e Cirurgia do Rio Grande do Norte.

Nessa ocasião, alem de varios assuntos de importancia para a classe medica que serão tratados, haverá a apresentação dos seguintes trabalhos cientificos:

"Sobre a pratica do pneumoperitoneo", pelo dr. Milton Ribeiro Dantas.

"Três casos de Paralisia Geral Progressiva", pelo dr. Ricardo Barreto.

"Alongamento edematoso do colo do utero", pelo dr. Joaquim Luz.

Guerra ao Jogo

RIO, 12 — Radiopress — Alguns deputados estaduais fluminenses apresentaram um voto de solidariedade aos representantes federais que assumiram diante do governador do Estado atitude decisiva a respeito do programa desenvolvido pelo Serviço Nacional de Loterias.

Os deputados [illegible] que providencie o governador Amaral Peixoto a fim de solicitar-lhe medida que ponham têrmo ao escandalo. Ao senador Pereira Pinto e aos deputados Bruno Tavares Santos Filho

Atenção

Deseja-se um Agente Vendedor para revistas americanas, cartas sociais, subscrições bem como completo sortimento de cartões de cumprimento.

Escreva por via aerea em inglês para

CASSELL PUBLISHERS

SERVICE WESTFIELD NEW JERSEY

U. S. A.

RAIMUNDO DE FREITAS BARROS
ADVOGADO
Rua Princeza Isabel, 702
NATAL — Rio G. do Norte

JOÃO WILSON MENDES MELO
ADVOGADO
Escritorio — Avenida Duque de Caxias, 206 — 1.º
Residencia — Av. Rodrigues Alves, 776 — NATAL

DR. JESSE' D. CAVALCANTI
CIRURGIÃO DENTISTA
Consultorio e residencia
Av. Deodoro, 433
Fone 1428
Expediente:
Das 14 às 18 horas — Aos sabados das 8 às 11 horas

LEITURA PREFERIDA NA LOMBADA

Labim/UFRN

BELEM — Urgente — Informa-se que paraquedistas bandeirantes já atingiram o local onde se encontram os destroços do avião "Presidente". Acrescenta-se que já existem proximo do local sinais de campos de pouso, que podem receber pequeno avião e Helicóptero.

A ORDEM

Propriedade do Centro de Imprensa S. A.

PORTO ALEGRE, 15 — Verificou-se, na tarde de ontem, violento tufão que causou grandes danos a várias propriedades, inclusive destelhamentos de casas, derrubando outras e atingindo vários automóveis, que sofreram grandes avarias.

ANO XVI — RIO GRANDE DO NORTE — NATAL — QUINTA-FEIRA, 15 DE MAIO DE 1952 — Num. 1873

RECADO DE GETULIO
Mandado para Dutra -- Quer paz

Frieza e desconfiança

RIO, 15 — Segundo a "Tribuna da Imprensa", Getulio teria mandado a Dutra o seguinte recado:

— "Diga ao Novelli que eu mando dizer ao Dutra que não tenho, e nunca tive nada contra êle. Ao contrário, tenho-lhe muita estima. O mais é exploração, é intriga.

Diga ao Novelli, para que êle transmita ao sogro, que nós precisamos acabar com êsse mal-estar".

Com êsse recado, o sr. Getúlio Vargas deu ao líder da maioria, que lhe pedia instruções, autorização para aprovar o projeto do deputado Lima Figueiredo, restabelecendo o nome do general Eurico Dutra na ponte sôbre o rio Paraguai, substituido por outro nome pela direção da Noroeste do Brasil, nos primeiros dias do atual governo.

Esta atitude do sr. Getúlio Vargas foi recebida com frieza e desconfiança pelos dutristas. Isto porque, até á véspera da votação do projeto, o sr. Getúlio Vargas se negara várias vêzes a pronunciar se sôbre o mesmo.

Cinquentenário de Augusto Severo

Hoje a homenagem da Universidade Popular-Falará o escritor Camara Cascudo

Em prosseguimento ás comemorações do cinquentenario da morte de Augusto Severo e de acordo com o programa elaborado pela Comissão organizadora da semana dedicada á memoria do martir da navegação aerea, a Universidade Popular realizará uma sessão magna hoje as 20.30 horas na sede do Instituto Histórico e Geografico.

Caberá ao eminente escritor Luis da Camara Cascudo ocupar a tribuna para uma aula publica em que analisará a figura heroica de Augusto Severo Fundador da Universidade Popular e Presidente da Comissão promotora das celebrações da semana Augusto Severo, o ilustre intelectual conterraneo que conhece intimamente a vida do malogrado construtor do Pax é um dos mais autorizados para evocar a impressionante personalidade do martir norte-riograndense.

A solenidade contará com a presença das altas autoridades civis militares e eclesiasticas. Não havendo convites especiais, a entrada será franqueada a todos os que desejarem associar-se a esta homenagem.

Investigações anti-extremistas

RIO, 15 — Prosseguem as investigações anti-extremistas nas classes armadas. Nesse esforço, conjugam-se elementos do Serviço de investigações criminais do Exército, da Marinha e da Aeronautico, e da Divisão de Ordem Politica e Social.

Embora a vemente notreservada do ministro da Guerra anunciasse medidas drásticas, estas estão sendo executadas dentro de absoluto sigilo.

Intensificam-se as investigações na Aeronautica, tanto aqui no Rio como nas bases aereas.

Foram feitas várias prisões de oficiais na semana passada

Estilac perderá

Desiludido com o banquete

RIO, 15 — Superou a expectativa a inscrição de novos sócios no Clube Militar, a fim de participar das eleições do próximo dia 21.

O interêsse pelo Clube ultrapassou as esperanças mais otimistas, e a agremiação conta, hoje, com 10.000 sócios só nesta Capital.

Desses 10 mil sócios, menos de 500 compareceram ao banquete promovido em homenagem ao general Estilac Leal. Embora 1.100 houvessem aderido, o comparecimento foi de menos da metade, e isto significa que apenas 5% dos oficiais que moram no Rio prestigiaram, com sua presença, a festa oferecida ao ex-ministro da Guerra.

Esta percentagem diminuta está preocupando os dirigentes da ala Estilac-Horta Barbosa, que já não escondem os temores de que o ex-ministro seja fragorosamente derrotado no Rio, até então considerado como o seu mais ponderável colégio eleitoral.

O comparecimento de oficiais da Aeronautica foi decepcionante para os líderes da comissão Estilac-Horta Barbosa.

O UNICO GENERAL DA ATIVA

RIO, 15 — Comenta-se que o unico general da ativa que participou do homenagem prestada, no Clube Militar, ao general Estillac Leal, foi Polly Coelho, atual presidente do IBGE, cuja crise ainda está para ser solucionada

Montando guarda aos despojos

S. PAULO, 15 — (20.00 Hs.) Sob o comando do deputado Lino Matos, a Expedição Adhemar de Barros encontra-se montando guarda aos despojos do avião "Presidente", da Pan-American, desde ontem, ás 17 horas.

A caravana de solidariedade humana atingiu plenamente o objetivo de sua organização, o que veio comprovar o arrojo e denodo dos paraquedistas brasileiros, considerados pelos dirigentes da Pan-American como verdadeiros herois.

O grande feito dos denodados brasileiros vem repercutindo mundialmente.

N.R. — Este telegrama foi publicado por gentileza da Aerovias Brasil, que o forneceu.

Ainda novos assinantes para A ORDEM. Do contrário, o sr. ou a sra. não são amigos da imprensa católica de sua terra.

Realizado com absoluto êxito o Recital de Eunice Lima

No segundo dia das comemorações do cinquentenario de Augusto Severo, como parte destacada do programa oficial organizado para cultuar a memoria do martir da aviação, foi realizado ontem á noite no auditorio do "Aero Clube" o recital da cantora Eunice S. Lima.

Sob os auspicios da Sociedade de Cultura Musical numa colaboração condigna para o brilhantismo das cerimonias da Semana de Augusto Severo, foi apresentada á sociedade natalense a quela primorosa artista num espetaculo de verdadeiro esplendor, se constituindo em êxito sem precedentes.

Grande publico compareceu ao aristocratico sodalicio ao Tirol, destacando-se a presença do Dr. Americo de Oliveira Costa, secretario Geral do Estado e representante do Governador do Estado; Coronel Honorio Keiler Comandante da Base Aerea, Naval, Dr. Creso Bezerra Prefeito de Natal, Major Hipolito da Silva Sub-Comandante da Base Aerea; Cap. Joaquim Carlos Romino, Comandante do Centro de Formação de Marinha; autoridades, oficiais da Aeronautica e distintas familias de sociedade. Estiveram presentes tambem o Comendador Camara Cascudo e o Consul Carlos Lyra, respectivamente Presidente e membro da comissão organizadora da Semana de Augusto Severo. Ausente o Presidente do Aero Clube, Sergio Severo e descendentes do glorioso inventor do Pax

Eunice S. Lima interpretou o seu programa acompanhada ao piano por Nara de Oliveira, sendo aplaudida alorosamente pela assistencia. O seu recital foi dividido em tres partes, numa sequencia de peças classicas, ricas e modernas, revelando pendores extraordinarios de sensibilidade e interpretação. Voz de soprano "coloratura", sabe e modula a Eunice Lima com [illegible] de grande personalidade artistica [illegible] que ela [illegible] e serenidade, conquistando os seus numerosos admiradores.

Inegavelmente [illegible] de agradecer [illegible] que [illegible] a Eunice Lima [illegible] e marcante [illegible] dos seus [illegible] vezes.

Cumprindo [illegible] Oliveira [illegible] [illegible] [illegible]

Labim/UFRN

CENTRO DE IMPRENSA S. A.

Sede — Rua Dr. Barata, 218 — NATAL

Presidente — OLIMPIO PROCOPIO DE MORAIS
Gerente — VOLANDO CORRETOR

A ORDEM

DIARIO VESPERTINO
(Circula desde 14-7-1925)
Diretor — OTTO GUERRA

TELEFONES

Direção 20-70 — Gerencia 12-40 — Redação 18-32 — Presidencia 19-87

ASSINATURAS

Ano ... Cr$ 150,00
Trimestre ... 45,00
Semestre ... 80,00

VENDA AVULSA

N. atrasado ... Cr$ 1,50
N. do dia ... 1,00

PUBLICAÇÕES — TABELA NA GERENCIA

REPRESENTANTES

RIO — A. J. LARA, Senador Dantas, 40-1.º andar — Fone 22-5021
S. PAULO — Raul Cassamayor, Rua Felipe de Oliveira, 21 3.º anda: Fone: 2-2673

SOCIEDADE

O PENSAMENTO UNIVERSAL

A virtude só é virtude enquanto se fazem esforços para praticá-la. Onde não há esforço não há mérito.

S. Vicente de Paulo.

ORIENTANDO

A respiração pelo nariz filtra, umedece e aquece o ar. Quando, por alguns minutos, se tapam as narículas ou ventas para impedir a entrada de poeiras nos pulmões, a respiração se faz pela bôca, através da qual mais facilmente as *poeiras penetram nas vias respiratórias.*

Lembre-se sempre de que é o nariz o filtro natural do ar que se respira. Evite respirar pela bôca. — SNES.

RECEITA DO DIA

SOPA DE CEBOLAS — 2 cebolas de tamanho regular — 3 colheres de gordura de toucinho — 3 xicaras de caldo (ou dois cubinhos de extrato de carne diluidos em três xicaras de água fervendo) — 1 pitada de pimenta do reino — sal à vontade — 2 xicaras de leite — 1 xicara de queijo ralado.

Corte as cebolas em fatias finas e leve-as ao fogo em gordura de toucinho até amolecerem. Em seguida junte o caldo temperado com sal e pimenta, e deixe ferver em fogo brando até as cebolas amolecerem. Adicione o leite e quando der a fervura deite em forminhas individuais e povilhe com queijo ralado. Leve ao fôrno para derreter o queijo e até ficar dourado. Sirva imediatamente, juntando pão torrado, se quizer.

FARMACIAS DE PLANTÃO

Farmacia Sertaneja — Rua Ulisses Caldas — Cidade Alta.

Farmacia Santa Cruz — Rua Dr. Barata — Ribeira — Fone: 16-20.

Farmacia Bendita — Rua Amaro Barreto — Alecrim.

FAZEM ANOS HOJE:

SENHORAS:

Marieta Magalhães Dantas, esposa do snr. Francisco Dantas, funcionário da Prefeitura Municipal do Natal.

— Professora Beatriz Leite de Morais, viuva do major Laurentino Morais.

— Idalina de Oliveira, esposa do snr. Elviro de Oliveira, residente nesta Capital.

— Maria de Lourdes Soares, esposa do snr. José Soares Sobrinho, sargento da Reserva Marinha de Guerra.

SENHORES:

MARIO EUGENIO LIRA — Transcorre, hoje, o aniversario do snr. Mario Eugenio Lira, secretário da Prefeitura Municipal de Natal. O natalicio, sôbre cujas qualidades de amigo e cidadão é excusado falar, já tem, repetidas vezes, ocupado a chefia do Edilidade Municipal, tendo, sempre, desempenhado esta função motivo por que tem seu nome ligado estreitamente a historia da vida e do desenvolvimento de sua capital. Ao ilustre natalicio, cumprimentos pois a quantos sejam seus amigos e admiradores.

— João José Gomes pro, chefe da Fabrica de Doces Cristal.

SENHORINHAS:

Maria Angelica de Melo, filha do snr. Manoel Medeiros, comerciario nesta praça.

ANIVERSARIOS:

Silvio Roberto — Transcorre no dia de hoje mais um aniversario natalicio do menino Silvio Roberto, filho do snr. Otaliano Principe de Melo, Diretor-Presidente do Centro de Imprensa S. A. que mantem este jornal e da exma. Sra. d. Maria Lourdes Fernandes.

— Pedro Alano, do Colegio Nossa Senhora das Neves, aniversariam-se hoje, data para que lhe foram cumprimentados pelos seus colegas de estudo e pelas pessoas que constituem vasto circulo de relações de amizade de seus pais, os quais pertencem aos nossos meios sociais e como figuras das mais destacadas.



ALUGA-SE UMA CASA

Recem-construida, com pavimento superior, no Tirol á Rua Alberto Maranhão, 920. A tratar á Av. Rio Branco, 707 — Telefone — 1937.

VENDEM-SE

Casas modernas no Centro da Cidade, tratar Av. Tavares de Lira 97.

CARTÕES SOCIAIS

A tipografia do Centro de Imprensa S. A. mantem grande e variado estoque de cartões das marcas PELE DE COBRA, TELA, MARFIM, ROYAL, REGENTE de diversos tamanhos.

Faça sua encomenda de cartões na A ORDEM.

Preços que desafiam competidores.

Ministério da Aéronautica

2ª ZONA AÉREA
BASE AEREA DE NATAL

EDITAL

O Coronel Aviador — Comandante da Base Aérea de Natal, usando da atribuição que lhe confere o artigo 7.º do Decreto-Lei n.º 5.175, de 7-1-1942.

Convida, pelo presente, ao extranumerário diarista da P. N. D. da Base Aerea de Natal, SALVADOR REMIDES PEREIRA, matricula n.º 555.242, "Aux. de Aerodromo", salario diario de Cr$ 75,40 (setenta e cinco cruzeiros e quarenta centavos), a vir no prazo de 30 dias reassumir suas funções, na forma do artigo 33, do Decreto-Lei n.º 1.713 39, Estatuto dos Funcionarios Publicos Civis da União.

Base Aérea de Natal, 20 de Abril de 1942.

HONORIO FERRAZ KOELER
Cel. Av. — Comandante

BATERIAS

FIRESTONE, DELCO e CHEVROLET
de 15, 17, 19 e 21 placas
VENDE A
Importadora Severino Alves Bila

RUA SILVA JARDIM, 86 — NATAL

Retornam hoje os americanos

Desclassificados que foram ôntem à noite, no Torneio de Campeões do Norte, estarão de volta a Natal, na tarde de hoje, os integrantes da delegação do América Futebol Clube. A torcida americana, empolgada com a notavel atuação do quadro alvirrubro no certame dos campeões, prepara festiva recepção aos embaixadores do futebol norte-riograndense, que tão bem representaram no Recife, o nome esportivo de nossa terra, apagando aquela má impressão que se fazia em torno dos potiguares, depois da tarde nêgra de 20 de abril.

Viajam os diabos rubros sob a chefia de Rui Barreto, pela Aerovias Brasil.

A IMPRENSA CATOLICA NAO PODE VIVER SEM O APOIO REAL DOS CATOLICOS. E SEM IMPRENSA, OS CATOLICOS NAO PODEM TER VOZ ALTIVA. O SR. AO MENOS ASSINA "A ORDEM"?

ATENÇÃO, MUITA ATENÇÃO

A "LOJA DE LIVROS" de Henrique Santana, festejará durante o mês de Maio seu 10.º aniversário de fundação; dando um desconto de 10% sobre suas vendas a todas as pessoas que distinguirem com sua preferencia. Portanto, esquecer de visitar a sua "LOJA DE LIVROS" é esquecer de ganhar dinheiro.

218 — RUA DR. BARATA, 218 — FONE 1628

Cooperativa Central de Credito Norte Riograndense Ltda.
(Ex-Caixa Rural e Operária de Natal)
Séde - Rua Dr. Barata, 208 - Ribeira
Expediente - 12,30 ás 15,30 horas
O mais popular dos estabelecimentos de crédito
Propulsor da Economia e do Trabalho
Faça hoje mesmo seu deposito
E' uma prova de confiança no Cooperativismo

LEITURA PREJUDICADA NA LOMBADA — MUTILADO

Resultado Final das Eleições da A.P.E.

Foram realizadas, no dia 5 na séde social da ASSEN, as eleições gerais da APE, entidade máxima do estudante no Rio Grande do Norte.

Houve grande movimento no seio da classe estudantil, que se deslocou, em massa, durante todo o dia, para o local das eleições, que foram iniciadas ás 8,30 da manhã, para somente, terminarem ás 22,30 horas da noite.

Para presidente, havia um só candidato: Erico de Souza Hackradt, e, para a primeira vice presidencia, igualmente, o candidato era unico: Geraldo Lago de Oliveira, como o presidente, apoiado por todas as correntes.

Disputavam o lugar de segundo vice-presidente os estudantes José Lins de Oliveira, presidente do Partido Reivindicador Estudantil, e o nosso companheiro Aluizio Menezes de Mélo, elemento de valor da União Potiguar de Estudantes, que saiu vitorioso. O Conselho Fiscal da União Potiguar de Estudantes, apoiado por todos os partidos, é composto pelos seguintes elementos:

Antonio Cácio de Medeiros, Augusto Cesino de Medeiros, Omar Fernandes Pimenta, Francisco de Assis Pinheiro e Helmuth de Souza Hackradt. A Câmara Deliberativa estudantil, será composta dos seguintes Deputados, eleitos pelos diversos partidos: União Potiguar de Estudantes: Janira Nunes da Silva, Luiz Gonzaga de Castro Guerra, Meroveu Pacheco Dantas, o nosso companheiro de Redação, Geraldo José de Mélo, acadêmico Francisco Ulisses da Trindade, João Ronaldo Nóbrega, Edmundo Luis de Miranda, José Dantas de Araujo e Manoel Bispo Filho. O Partido Social Estudantil elegeu, apenas, o jovem Ezequiel Fonseca Neto. Foram eleitos pelo Partido Reivindicador Estudantil: José Lins de Oliveira, Felinto Rodrigues Néto, Aécio Augusto Emerenciano e José Itamar.

CASA PARA ALUGAR

Aluga-se a casa na Rua Princeza Izabel, 541, as chaves se encontram na Torrefação S. José, mesma Rua.

CASOS & COISAS

Desenvolvimento do Marianismo

Originando-se no Colegio dos Padres Jesuitas, em Roma, ao ano de 1563, as Congregações Marianas tiveram como fundador o Padre Leunis, que, de inicio, reunia semanalmente os discipulos mais fervorosos, levando-os aos pés da Santissima Virgem Maria, para as orações e canticos de louvores á Nossa Mãe do Ceu.

Em outras cidades surgiram imitadores, desenvolvendo-se, então, esses sodalicios, até que em 1584 o Papa Gregorio XIII concedeu a sua primeira sanção, chamando-as de Escola de Virtude. Logo a seguir, deu-lhes existencia canonica e indulgencias a todas as congregações semelhantes que, no futuro, haviam de fundar-se recebendo ela o titulo de Prima Primaria. Outros Papas recomendaram aquela Congregação, destacando-se a' Bula do Papa Bento XIV — **Glorios Domine**, na qual tece-lhe os maiores elogios.

Rapidamente, desenvolveram-se as Congregaçoes e, de todas as classes receberam novos membros, inclusive reis, cardiais, nuncios apostolicos, bispos, Papas, até os mais modestos operários, santos, religiosos e estudantes, etc.

Atualmente cerca de 70 mil congregações estão agregadas á Prima-Primaria, em Roma, tendo o Santo Padre Pio XII, gloriosamente reinante, equiparado as Congregações Marianas e Ação Catolica, através de sua inspirada Bula Bis Seculari.

Escola de perfeição cristã e centro de piedade, as Congregações Marianas exercem, em nossos dias, intenso apostolado no meio do povo, querendo a devoção á Ma

(Conclui na 4a. página)

CURSO DE ARTE CULINARIA

Aparecida Freire, comunica aos interessados que inicia seu Curso de Arte Culinaria, no dia 20 do corrente.

Consta o programa de 20 cardapios para almoço e jantar, acompanhados de docinhos, salgados e bolos para festa.

Para matricula poderão se dirigir pela manhã, á Av. Floriano Peixoto, 278.

Brotoejas Assaduras
POLVILHO ANTISSEPTICO
GRANADO
Frieiras Suores fétidos

Semana Santa, em Cerro Corá

Localisada na ponta da Serra de Santana, Cerro-Corá mimosa vila do municipio de Currais-Novos, mais parece uma cidade. Seus campos sempre verdes, ostentando com pujança as riquezas da terra, oferecem a seus habitantes e aos que ali passam um quadro de real beleza e encantamento.

O povo, pelos seus multiplos predicados, educação esmerada e bondade extrema, é porem, o que mais nos prende e chama atenção.

Ali, houve este ano a primeira Semana Santa de Cerro-Corá. Foi um verdadeiro triunfo.

O povo agradeceu o favor a Deus, bem como ao zeloso Monsenhor Paulo Heroncio que tudo fez para realização da Semana Santa, mostrando a toda prova sua religiosidade e seu grande sentimento de fé.

Artistico altar de finissima feitura foi preparado pelas senhoras e senhorinhas da alta sociedade cerrocorense, para o Santo Sepulcro na quinta-feira Santa.

A nota surprehendente desse grande dia, foi a permanencia de 40 adoradores que durante toda noite, adoraram com as velas, no mais vivo e eloquente amor, adorando nosso Deus.

Na Sexta-feira Santa, a adoração da Cruz, a Missa dos Presantificados e a Procissão do Senhor Morto com quasi 3 mil pessoas, foram as cerimonias tocantes do dia da dôr.

As cerimonias liturgicas e expressivas do Sabado Santo, terminaram com a missa de "Aleluia". No Domingo da Ressurreição, com a Santa Missa, a procissão e por fim a coroação de nossa Senhora, chegando-se ao final do triunfo.

Triunfo na mesa Eucaristica!

E as 3.748 comunhões distribuidas durante a semana Santa na Serra, concretizaram o hino de 16 de agosto de 1941 do Cerro-Corá eleva-se até a Deus.

De parabens o Vigario Padre Tomás Pereira de Araujo.

Pe. Sinval Laurentino de Medeiros.

TENIS
Torneio de seleção

Prosseguem animadoramente as disputas do torneio de seleção, promovido pelo Aéro Clube e do qual participam 28 tenistas das quadras natalenses.

Foram realizadas até ôntem à noite 50 partidas e embora seja prematuro prever quais serão os tenistas melhor colocados, citaremos agora os que surgem em primeiro plano, de acôrdo com as suas performances.

Em primeiro lugar Jacob e Antônio Lamas e Cap. Cortês (da Base Aerea) sem nenhuma derrota, seguidos de Alberto Fontes, Rossini Azevedo e Carlos Lamas com uma derrota. Pela ordem aparecem Tullo Fernandes, Francisco Lamas, Valter Grandi, Rodolfo Galindo, Silvino Lamartine e Salvador Lamas. Os outros competidores que têm poucos jogos realizados não foram classificados ainda.

Hoje à noite, tanto nas quadras do Aero Clube como na do Clube dos Oficiais da Base Naval, haverá competições, continuando sabado e domingo próximo.

CAFE' RIO GRANDE

O proprietario do Café Rio Grande, avisa a sua distinta freguezia, que continua colecionando os saquinhos vasios. — Cada 10 saquinhos terá direito a valiosos premios. — Junte 10 sacos vasios de Café Rio Grande e vá ao Moinho Potiguar, á Rua Dr. Mario Negocio, 1410 e informe-se das grandes vantagens que lhe oferece o PURO E SABOROSO CAFE' RIO GRANDE.

Empatou o Corintians na Suécia

ESTOCOLMO, 15 — Jogando ôntem à tarde nesta capital o clube Corintians, campeão de S. Paulo, empatou por três pontos, contra o A. I. K., depois de estar perdendo de 3x1. Claudio e Jackson, este, por duas vezes, marcaram os pontos dos brasileiros. Para os locais, marcaram Stelanilsson (2) e Handersson. O rei Gustavo, assistiu o encontro.

ATENÇÃO

NOTICIA DE ULTIMA HORA

A Sapataria D. Bosco, avisa que vai queimar todo o seu grande estoque, tudo a menos do custo, para mudança de ramo de negócio. Avisa que não aceita proposta para vender lotes. A comecar de 5 de maio

Rua Presidente Bandeira, 612
ALECRIM — NATAL

LEIA A ORDEM e verifique se você não está lucrando diariamente alguma coisa para o bem de do seu espirito.

Labim/UFRN

CENTRO DE IMPRENSA S. A

Sede — Rua Dr. Barata, 216 — NATAL

Presidente — OLIMPIO PEDROSA DE MOURA
Gerente — YOLANDO CORDEIRO

A ORDEM

DIARIO VESPERTINO
(Circula desde 14-7-1925)
Diretor — OTTO GUERRA

TELEFONES

Direção 20-70 — Gerencia 13-49 — Redação 18-22 — Presidencia 19-87

ASSINATURAS

Ano ... Cr$ 150,00
Trimestre ... 45,00
Semestre ... 80,00

VENDA AVULSA

N. atrasado ... Cr$ 1,50
N. do dia ... 1,00

PUBLICAÇÕES — TABELA NA GERENCIA

REPRESENTANTES

RIO — A. S. LARA, Senador Dantas, 60-1.º andar — Fone 22-5924
S. PAULO — Raul Cassamayor, Rua Felipe de Oliveira, 21 3.º andar — Fone: 2-2673

SOCIEDADE

O PENSAMENTO UNIVERSAL

A virtude só é virtude enquanto se fazem esforços para praticá-la. Onde não há esforço não há mérito.

S. Vicente de Paulo.

ORIENTANDO

A respiração pelo nariz filtra, umedece e aquece o ar. Quando, por alguns minutos, se tapam as narículas ou ventas para impedir a entrada de poeiras nos pulmões, a respiração se faz pela bôca, através da qual mais facilmente as poeiras penetram nas vias respiratórias.

Lembre-se sempre de que é o nariz o filtro natural do ar que se respira. Evite respirar pela bôca. — SNES.

RECEITA DO DIA

SOPA DE CEBOLAS — 2 cebolas de tamanho regular — 3 colheres de gordura de toucinho — 3 xicaras de caldo (ou dois cubinhos de extrato de carne diluidos em três xicaras de água fervendo) — 1 pitada de pimenta do reino — sal à vontade — 2 xicaras de leite — 1 xicara de queijo ralado.

Corte as cebolas em fatias finas e leve-as ao fogo em gordura de toucinho até amolecerem. Em seguida junte o caldo temperado com sal e pimenta, e deixe ferver em fogo brando até as cebolas amolecerem. Adicione o leite e quando der a fervura deite em forminhas individuais e povilhe com queijo ralado. Leve ao fôrno para derreter o queijo e até ficar dourado. Sirva imediatamente, juntando pão torrado, se quizer.

FARMACIAS DE PLANTÃO

Farmacia Sertaneja — Rua Ulisses Caldas — Cidade Alta.

Farmacia Santa Cruz — Rua Dr. Barata — Ribeira — Fone: 16-20.

Farmacia Bendita — Rua Amaro Barreto — Alecrim.

FAZEM ANOS HOJE:

SENHORAS:

Marieta Magalhães Dantas, esposa do snr. Francisco Dantas, funcionário da Prefeitura Municipal do Natal.

— Professora Beatriz Leite de Morais, viuva do major Laurentino Morais.

— Idalina de Oliveira, esposa do snr. Elviro de Oliveira, residente nesta Capital.

— Maria de Lourdes Sobrinho, esposa do snr. José Mendes Sobrinho, sargento da Base Naval de Guerra.

SENHORES:

MARIO EUGENIO LIRA — Transcorre, hoje, o aniversario natalicio do snr. Mario Eugenio Lira, secretário da Prefeitura Municipal de Natal. O natalicciante, sôbre cujas qualidades de amigo e cidadão é excusado falar, já tem, repetidas vezes, ocupado a chefia do Edilidade Municipal, tendo sempre, desempenhado essas funções motivo por que tem sua memoria ligado os melhoramentos e inicitiva da vereação de desenvolvimento de sua capital. Ao ilustre natalicciante cumprimentos pelo transcurso da data e votos de que muitos anos ainda gozem os seus amores e admiradores.

— João José Gomes do Nascimento da Fabrica de Doces Cristal.

SENHORINHAS:

Maria Angela de Lima, filhinha do snr. Manoel Medeiros, comerciario nesta praça.

ANIVERSARIOS:

Silvio Roberto — Transcorre hoje mais um aniversario natalicio do menino Silvio Roberto, filhinho do snr. Olimpio Procopio de Moura, Diretor-Presidente do Centro de Imprensa S. A. que mantem este jornal e esposa d. Maria Lourdes Procopio.

— Hoje fazem anos os Colegiais Arlindo e Antonio, que comemoram a data para que lhe foi completamente cheia de felicidades pelos colegas de estudo e pelas pessoas que constituem vasto circulo de relações de amizade de seus pais, os quais pertencem aos nossos meios sociais e como figuras das mais destacadas.



ALUGA-SE UMA CASA

Recem-construida, com pavimento superior, no Tirol á Rua Alberto Maranhão, 920. A tratar á Av. Rio Branco, 707 — Telefone — 1937.

VENDEM-SE

Casas modernas no Centro da Cidade, tratar Av. Tavares de Lira 97.

CARTÕES SOCIAIS

A tipografia do Centro de Imprensa S. A. mantem grande e variado estoque de cartões das marcas PELE DE COBRA, TELA, MARFIM, ROYAL, REGENTE de diversos tamanhos.

Faça sua encomenda de cartões na A ORDEM.

Preços que desafiam competidores.

Ministério da Aéronautica

2ª. ZONA AÉREA
BASE AEREA DE NATAL

E D I T A L

O Coronel Aviador — Comandante da Base Aérea de Natal, usando da atribuição que lhe confere o artigo 7.º do Decreto-Lei n.º 5.175, de 7-1-1943.

Convida, pelo presente, ao extranumerário diarista da P. N. D. da Base Aerea de Natal, SALVADOR REMIDES PEREIRA, matricula n.º 555.242, "Aux. de Aerodromo", salario diario de Cr$ 75,40 (setenta e cinco cruzeiros e quarenta centavos), a vir no prazo de 30 dias reassumir suas funções, na forma do artigo 33, do Decreto-Lei n.º 1.713 39 (Estatuto dos Funcionarios Publicos Civis da União).

Base Aérea de Natal, 29 de Abril de 1943.

HONORIO DE PAZ KOELER
Cel. Av. — Comandante

BATERIAS

FIRESTONE, DELCO e CHEVROLET
de 15, 17, 19 e 21 placas
VENDE A
Importadora Severino Alves Bila

RUA SILVA JARDIM, 86 — NATAL

Retornam hoje os americanos

Desclassificados que foram ôntem à noite, no Torneio de Campeões do Norte, estarão de volta a Natal, na tarde de hoje, os integrantes da delegação do América Futebol Clube. A torcida americana, empolgada com a notavel atuação do quadro alvirrubro no certame dos campeões, prepara festiva recepção aos embaixadores do futebol norte-riograndense, que tão bem representaram no Recife, o nome esportivo de nossa terra, apagando aquela má impressão que se fazia em torno dos potiguares, depois da tarde négra de 20 de abril.

Viajam os diabos rubros sob a chefia de Rui Barreto, pela Aerovias Brasil.

A IMPRENSA CATOLICA NAO PODE VIVER SEM O APOIO REAL DOS CATOLICOS. E SEM IMPRENSA, OS CATOLICOS NAO PODEM TER VOZ ALTIVA. O SR. AO MENOS ASSINA "A ORDEM"?

ATENÇÃO, MUITA ATENÇÃO

A "LOJA DE LIVROS" de Henrique Santana, festejará durante o mês de Maio seu 10.º aniversário de fundação; dando um desconto de 10% sobre suas vendas a todas as pessoas que distinguirem com sua preferencia. Portanto, esquecer de visitar a sua "LOJA DE LIVROS" é esquecer de ganhar dinheiro.

218 — RUA DR. BARATA, 218 — FONE 1628

Cooperativa Central de Credito Norte Riograndense Ltda.
(Ex-Caixa Rural e Operária de Natal)
Séde - Rua Dr. Barata, 208 - Ribeira
Expediente - 12,30 ás 15,30 horas
O mais popular dos estabelecimentos de crédito
Propulsor da Economia e do Trabalho
Faça hoje mesmo seu deposito
E' uma prova de confiança no Cooperativismo

LEITURA PREJUDICADA NA LOMBADA — MUTILADO

Realizada a Final das Eleições da A.P.E.

Foram realizadas, no dia 5 na séde social da ASSEN, as eleições gerais da APE, entidade máxima do estudante no Rio Grande do Norte.

Houve grande movimento no seio da classe estudantil, que se deslocou, em massa, durante todo o dia, para o local das eleições, que foram iniciadas ás 8,30 da manhã, para somente, terminarem ás 22,30 horas da noite.

Para presidente, havia um só candidato: Erico de Souza Hackradt, e, para a primeira vice presidencia, igualmente, o candidato era unico: Geraldo Lago de Oliveira, como o presidente, apoiado por todas as correntes.

Disputavam o lugar de segundo vice-presidente os estudantes José Lins de Oliveira, presidente do Partido Reivindicador Estudantil, e o nosso companheiro Aluizio Menezes de Mélo, elemento de valor da União Potiguar de Estudantes, que saiu vitorioso. O Conselho Fiscal da União Potiguar de Estudantes, apoiado por todos os partidos, é composto pelos seguintes elementos:

Antonio Cácio de Medeiros, Augusto Cesino do Medeiros, Omar Fernandes Pimenta, Francisco de Assis Pinheiro e Helmuth de Souza Hackradt. A Câmara Deliberativa estudantil, será composta dos seguintes Deputados, eleitos pelos diversos partidos: União Potiguar de Estudantes: Janira Nunes da Silva, Luiz Gonzaga de Castro Guerra, Meroveu Pacheco Dantas, o nosso companheiro de Redação, Geraldo José de Mélo, académico Francisco Ulisses da Trindade, João Ronaldo Nóbrega, Edmundo Luis de Miranda, José Dantas de Araujo e Manoel Bispo Filho. O Partido Social Estudantil elegeu, apenas, o jovem Ezequiel Fonseca Neto. Foram eleitos pelo Partido Reivindicador Estudantil: José Lins de Oliveira, Felinto Rodrigues Néto, Aécio Augusto Emerenciano e José Itamar.

CASA PARA ALUGAR

Aluga-se a casa na Rua Princeza Izabel, 541, as chaves se encontram na Torrefação S. José, mesma Rua.

CASOS & COISAS

Desenvolvimento do Marianismo

Originando-se no Colegio dos Padres Jesuitas, em Roma, ao ano de 1563, as Congregações Marianas tiveram como fundador o Padre Leunis, que, de inicio, reunia semanalmente os discipulos mais fervorosos, levando-os aos pés da Santissima Virgem Maria, para as orações e canticos de louvores á Nossa Mãe do Ceu.

Em outras cidades surgiram imitadores, desenvolvendo-se, então, esses sodalicios, até que em 1584 o Papa Gregorio XIII concedeu a sua primeira sanção, chamando-as de Escola de Virtude. Logo a seguir, deu-lhes existencia canonica e indulgencias a todas as congregações semelhantes que, no futuro, haviam de fundar-se recebendo ela o titulo de Prima Primaria. Outros Papas recomendaram aquela Congregação, destacando-se a Bula do Papa Bento XIV — Gloriosa Domine, na qual tece-lhe os maiores elogios.

Rapidamente, desenvolveram-se as Congregaçoes e de todas as classes receberam novos membros, inclusive reis, cardiais, nuncios apostolicos, bispos, Papas, até os mais modestos operários, santos, religiosos e estudantes, etc.

Atualmente cerca de 70 mil congregações estão agregadas á Prima-Primaria, em Roma, tendo o Santo Padre Pio XII, gloriosamente reinante, equiparado as Congregações Marianas a Ação Catolica, através de sua inspirada Bula Bis Secularis.

Escola de perfeição cristã e centro de piedade, as Congregações Marianas exercem, em nossos dias, intenso apostolado no meio do povo, quer difundindo a devoção á Ma

(Conclui na 4a. página)

CURSO DE ARTE CULINARIA

Aparecida Freire, comunica aos interessados que inicia seu Curso de Arte Culinaria, no dia 20 do corrente.

Consta o programa de 20 cardapios para almoço e jantar, acompanhados de docinhos, salgados e bolos para festa.

Para matricula poderão se dirigir pela manhã, á Av. Floriano Peixoto, 278.

Brotoejas Assaduras
POLVILHO ANTISSEPTICO
GRANADO
Frieiras Suores fétidos

Semana Santa, em Cerro Corá

Localisada na ponta da Serra de Santana, Cerro-Corá mimosa vila do municipio de Currais-Novos, mais parece uma cidade. Seus campos sempre verdes, ostentando com pujança as riquezas da terra, oferecem a seus habitantes e aos que ali passam um quadro de real beleza e encantamento.

O povo, pelos seus multiplos predicados, educação esmerada e bondade extrema, é porem, o que mais nos prende e chama atenção.

Ali, houve este ano a primeira Semana Santa de Cerro-Corá. Foi um verdadeiro triunfo.

O povo agradeceu o favor a Deus, bem como ao zeloso Monsenhor Paulo Heroncio que tudo fez para realização da Semana Santa, mostrando a toda prova sua religiosidade e seu grande sentimento de fé.

Artistico altar de finada foi preparado pelas senhoras e senhorinhas da alta sociedade cerrocorense para o Santo Sepulcro na quinta-feira Santa.

A nota surprehendente desse grande dia, foi a permanencia de 40 adoradores que durante toda noite, ardiam com as velas, no mais vivo e eloquente amor, adorando nosso Deus.

Na Sexta-feira Santa, a adoração da Cruz, a Missa dos Pressantificados e a Procissão do Senhor Morto com quasi 3 mil pessoas, foram as cerimonias tocantes do dia da dôr.

As cerimonias liturgicas e expressivas do Sabado Santo, terminaram com a missa de "Aleluia". No Domingo da Ressurreição, cedo a Santa Missa, a procissão e por fim a coroação de nossa Senhora, encerrando-se o final do triunfo.

Triunfo na mesa Eucaristica!

E as 3.748 comunhões dadas durante a semana Santa na Serra concorreram o hino de fé e de agradecimento Cerro-Corá eleva ao céu.

De parabens o vigario Padre Tomás Pereira de Araujo.

Pe. Sinval Laurentino de Medeiros

TENIS
Torneio de seleção

Prosseguem animadoramente as disputas do torneio de seleção, promovido pelo Aéro Clube e do qual participam 28 tenistas das quadras natalenses.

Foram realizadas até ôntem à noite 50 partidas e embora seja prematuro prever quais serão os tenistas melhor colocados, citaremos agora os que surgem em primeiro plano, de acôrdo com as suas performances.

Em primeiro lugar Jacob e Antônio Lamas e Cap. Cortês (da Base Aerea) sem nenhuma derrota, seguidos de Alberto Fontes, Rossini Azevedo e Carlos Lamas com uma derrota. Pela ordem aparecem Tulio Fernandes, Francisco Lamas, Valter Grandi, Rodolfo Galindo, Silvino Lamartine e Salvador Lamas. Os outros competidores que têm poucos jogos realizados não foram classificados ainda.

Hoje à noite, tanto nas quadras do Aero Clube como na do Clube dos Oficiais da Base Naval, haverá competições, continuando sabado e domingo próximo.

CAFE' RIO GRANDE

O proprietario do Café Rio Grande, avisa a sua distinta freguezia, que continua colecionando os saquinhos vasios. — Cada 10 saquinhos terá direito a valiosos premios. — Junte 10 sacos vasios de Café Rio Grande e vá ao Moinho Potiguar, á Rua Dr. Mario Negocio, 1410 e informe-se das grandes vantagens que lhe oferece o PURO E SaBOROSO CAFE' RIO GRANDE.

Empatou o Corintians na Suécia

ESTOCOLMO, 15 — Jogando ôntem à tarde nesta capital o clube Corintians, campeão de S. Paulo, empatou por três pontos, contra o A. I. K., depois de estar perdendo de 3x1. Claudio e Jackson, este, por duas vezes, marcaram os pontos dos brasileiros. Para os locais, marcaram Stelanilsson (2) e Handersson. O rei Gustavo, assistiu o encontro.

ATENÇAO

NOTICIA DE ULTIMA HORA

A Sapataria D. Bosco, avisa que vai queimar todo o seu grande estoque, tudo a menos do custo, para mudança de ramo de negócio. Avisa que não aceita proposta para vender lotes. A comecar de 5 de maio

Rua Presidente Bandeira, 412
ALECRIM — NATAL

LEIA A ORDEM e verifique se você não está lucrando diariamente alguma coisa para o bem do seu espirito.

Labim/UFRN

Ontem, em Recife, Por questão de chance, o America não bateu o Nautico, de modo espetacular

Depois de estar perdendo de 4x0, os rubros reagiram e empataram a partida — Um grande susto passaram os favoritos absolutos — Jogou incompleto o onze americano — Um "bandeirinha" das "arabias" — A Tuna Luso superou o esquadrão do Ipiranga

Para os catedráticos da crônica esportiva de Pernambuco, o Clube Náutico Capibaribe, promotor do Torneio dos Campeões, é o favorito absoluto da festa por ele organizada, com uma tabelinha mesmo original... O América, campeão natalense, se constituia num quadro bisonho e sem pretensões, conforme acentuou o cronista de "O Diario de Pernambuco".

No primeiro jôgo dos nossos rapazes, depois da vitória sôbre o Confiança de Sergipe, melhorou um pouco a cotação do América. Esperava-se com mais ansiedade, a nova apresentação dos rubros, contra o Campeão de Pernambuco, o famoso e viajado conjunto do Náutico, "dono da festa". Este jôgo efetuou-se na noite de ôntem, no campinho dos Aflitos, propriedade do "timbu" recifense. Campo cheio, a torcida do alvi-rubro gozando a vitória de seu quadro querido, muito antes de ser iniciado o match...

Primeiro tempo, placard de 4x0, favorecendo o clube pernambucano. Vibram os adeptos alvi-rubros, com o pensamento voltado para o "passeio" que o clube daria na fase derradeira, "lavando" o nosso pequenino América. Até aí, confirmavam-se os prognósticos dos cronistas mais apressados.

Vem o segundo tempo e com êle, uma reação fenomenal dos potiguares, que deixam boquiabertos e em estado de inquietação os pernambucanos. Vão se avolumando pouco a pouco, os tentos rubros. Um, dois, três e depois, o ponto número quatro. Emudece a torcida, com a fibra e o futebol de alta categoria dos norte-rio-grandenses. Para um clube que promovera um Torneio de Campeões, visando vencê-lo facilmente; com a confecção de uma "tabelinha" verdadeiramente sui-generis, aquele empate de 4x4 — e, por que não dizermos, a ameaça de uma derrota — não tinha cabimento... O Náutico precisava vencer a batalha. E terminou vencendo mesmo graças à sua bôa estrela e a chance, que o protegeu de forma decisiva. Ademais, tinha um "bandeirinha" auxiliando o Galindo e os pernambucanos, que não deixava muito a linha do América se movimentar. Um rapazinho das "arabias". Um ataque americanos e um impedimento.

Mas não vamos desmerecer a vitória dos "timbos". Foi ela, fruto de chance, é verdade, porem merecida conforme acentuou ao microfone da PRA-8, o representante da ACE, junto à embaixada rubra e que ontem, deu sinal de vida...

O América, no cotejo de ôntem, apresentou-se desfigurado. Não contou com o zagueiro Ozi e nem com o zagueiro Artemio. Ademais, Rosemar adoeceu e foi traído no último goal do Nautico, justamente o ponto decisivo. Mas amigos, convenhamos que não foi mau a atuação do onze potiguar no Torneio dos Campeões. Conquistou o terceiro posto com as mesmas honras dos primeiros colocados. Honrou de forma brilhante o nosso futebol. Perdemos de pé e mostrámos aos paraenses da Tuna, que também sabemos receber um insucesso com a mesma altivês de quem conquista um triunfo... Felicitamos os americanos.

OUTROS DETALHES DA JORNADA DE ONTEM

NOS AFLITOS

Primeiro tôgo: Nautico 4 x América 4: Jair, Jarandi, Galindo e Geraldo; Fernandinho (2), Djalma e Zezé; Franklin (2), Tiriri e Nado para os pernambucanos.

QUADROS

AMERICA: Ribamar; Djalma e Zezé; Jarandi e Galindo; Renato e Fernandinho; Franklin, Tiriri e Nado.

NAUTICO: Manuel; Jair e Caiçara; Lula, Ivanildo e Gilberto; Jarandinho, Fernandinho, Helio Maia, Rosemar e Alcides; Zézé.

Segundo tôgo: Tuna 1 x Ipiranga 0; Juiz: Silveira; Goal de Texeirinha.

Indicador Profissional

ADVOGADOS

ALVAMAR FURTADO DE MENDONÇA

CLOVIS GENTILE
ADVOGADOS
Avenida Duque de Caxias, 116
1.º andar — sala 107
Fone: 1608.
"Edificio Bila"

ANTONIO TOSCANO CAVALCANTI
ADVOGADO
Escritorio: Rua Acre, 55 — 5.º andar — sala 507
FONE: 43-1396
Residência: Rua Hilário de Gouvêa, 88-ap. 302
FONE: 37-4662
RIO DE JANEIRO

ADVOGADOS
DJALMA ARANHA MARINHO
Residência: Av. Prudente de Morais, 615. Fone 14-56

DANTE DE MELO LIMA
Residência: Rua Floriano Peixoto, 529
Escritório: Av. Tavares de Lira, 96-1.º. Fone 15-70, Natal

BEL. EWERTON DANTAS CORVES
ADVOGADO
Escritório: Av. Duque de Caxias, 114, (Ed. Bila), Sala 206. Fone 22-65
Residência: Rua Trairi, 521

JONAS GURGEL
PROVISIONADO
Aceita causas cíveis, comerciais. Advocacia em Caraúbas, Martins, Apodi, Portalegre, Patú
Escritório e residência: Praça Getulio Vargas, 60 — Caraúbas

VICENTE DE SOUZA
Advogado
Escritório e residência: Rua Fonsêca e Silva, 1108
Fone: 2364 — Alecrim — Natal

DENTISTA

ROSALVO P. GALVÃO
CIRURGIÃO DENTISTA
Cirurgia Buco — Maxilar — Protese
Consultório — Av. Rio Branco, 638-A-Terreo
FONE 20-51 — NATAL—Rio G. do Norte

MEDICOS

DR. ARISTÓFANES JORDÃO
ESPECIALISTA
(Curso intensivo de aperfeiçoamento em São Paulo, sob a direção do Dr. Dante Pazzanese)
TRATAMENTO DAS DOENÇAS DO CORAÇÃO E VASOS
DOENÇAS INTERNAS
ELETROCARDIOGRAFIA
Consultas das 15.30 horas em diante
Consultorio: Av. Rio Branco n. 564 — 1.º andar — Edificio da Casa Rio Fone — 2192
Residencia: Rua Dr. Manuel Dantas, 398 Esquina da Av. Floriano Fone — 2327

TRATAMENTO DAS FRATURAS
CORREÇÃO DOS DEFEITOS FISICOS
CIRURGIA
DR. EUDES C. MOURA
Ex-Interno do Serviço de Cirurgia do Prof. Barros Lima — Hosp. Rio Amaro e da 2.ª Clinica de Ortopedia e Cirurgia Infantil do Hospital Manoel Almeida — Recife
CONSULTAS
das 15 ás 17.30 exceto aos sabados
Cons. Av. Rio Branco, 596 1.º andar — sala 1
Resid. Rua Felipe Camarão — 645

DR. HERIBERTO F. BEZERRA
Doenças de criança
Pediatra e Puericultor da "Maternidade Januario Cicco" Ex-Interno do Hospital das Clinicas da Universidade da Bahia (Clinica Pediatrica Medica e Hygiene Infantil do Prof. Hosannah de Oliveira)
Consultorio — Rua Ulisses Caldas, 86-1.º andar- Fone 1902 — Das 14 as 17 horas
Residencia — Rua Mossoró, 521 — Fone 1674

DR. J. A. DE BARROS LIMA
Ex-Interno da Clinicia Médica da Fac. Nac. de Medicina e do Pronto Socorro do Rio de Janeiro
CORAÇÃO — VASOS — APARELHO DIGESTIVO
TUBAGEM DUODENAL — REUMATOLOGIA — GLANDULAS ENDÓCRINAS
ás terças, quartas e sextas feiras, das 14 ás 18 horas
RESIDENCIA — Fone, 1105 — Ramal 166

CLINICA DE CRIANÇAS
— DO —
DR. FERNANDO MEDEIROS
PUERICULTURA — PEDIATRIA
Consultorio e residencia: Presidente Quaresma, 353 — Alecrim — Fone 1693
Consultas: 10 ás 11 e 15 ás 18 horas

DR. JOSE' ALFRAN
CLINICA MEDICA — DOENÇAS DA PELE — SIFILIS — ALERGIA
CONSULTAS
Das 9 ás 11 horas e das 14 ás 17 horas
Consultorio — Av. Rio Branco, 689 — 1.º
Residenecia — Praça Pio X, 320 — Fone — 1374

DR. GENARO FLORIO
Clinica Médica do adulto e da criança — Doenças de senhoras — Partos — Perturbações da Gravidez — Tratamento das varizes — Ondas Curtas — Eletrocoagulação
Consultório e residência — Avenida Rio Branco, 767.
Fone: 2417 — Horario: 13.30 horas, em diante

DR. MACHADO
DOENÇAS MENTAIS E NERVOSAS
CONSULTAS EM HORARIO PREVIAMENTE MARCADO
Consultório e Residencia: Assú, 419 — Fone 1384

Clinica de crianças
DR. MIRABEAU PEREIRA
PUERICULTOR E PEDIATRA
Consultas: Das 15 horas em diante
Consultorio e residência: Rua João Pessôa, 194
Fone: 21-18

DR. HERMANCE PAIVA
CLINICA MEDICA — VIAS URINARIAS
Consultorio: Rio Branco, 189-1.º — Fone 2477
Residência: General Ozorio, 246
Horário: 15 às 18 horas
NATAL — Rio G. do Norte

DOENÇAS NERVOSAS E MENTAIS
DR. OTTO JULIO MARINHO
DIARIAMENTE DAS 15 AS 17 HORAS
CONSULTORIO:
AV. RIO BRANCO, 589, 1.º ANDAR

DR. PEDRO SEGUNDO
ESPECIALISTA
VIAS URINARIAS — PROTOLOGIA E SIFILIS
Cura Radical das hemorroidas, varises e hidroceles, sem operação e sem dor. Doença da uretra, prostata, vesiculas, seminais; bexiga e rins. Tratamento rápido das uretrites agudas e crônicas e suas complicações. Perturbações. Urotroscopia. Galvano Cauterio
DAS 15 HORAS EM DIANTE
Consultório: Edificio "Nova Aurora". Rua Dr. Barata, 241-1.º andar. Residência: Rua Apodi, 377. Fone 13-60

DR. PAULO SOBRAL
DA MATERNIDADE JANUARIO CICCO
Ondas curtas — Eletro-coagulação e Bisturi Eletrico
Partos e Doenças de Senhoras
Consultorio: Residencia: Av. Prud. de Moraes, 748
Praça João Maria, 74
Consultas de 9,30 ás 11,30 e das 14 ás 17 horas
Natal — Rio Grande do Norte

DR. VICENTE MONTEROSSO
Ex-Gynecologista e Obstétra do H. C. Aér. do Rio de Janeiro
Ex-Chefe de Equipe da Maternidade Clara Basbaum do Rio de Janeiro
Cirurgia — Doenças das Senhoras — Partos sob Analgesia
CONSULTAS — 2as. e 5as. Feiras, das 14 ás 16 horas — Sabados, das 9 ás 11.30 horas
Av. Rio Branco, 683 — 1.º andar — Sala 3

DR. ITALO CARVALHO
OUVIDOS — NARIZ — GARGANTA
OTO-RINO-LARIGOLOGISTA DO HOSPITAL "MIGUEL COUTO"
Ex-Interno do Hospital Santa Izabel (Bahia) Servico do Prof. Dr. Carlos Féra
CONSULTORIO:
Av. Rio Branco, 596 — 1.º andar — Sala 7
Das 14 — 17 horas
Res. Av. Rio Branco, 874 — Fone 2380

ELIXIR DE NOGUEIRA
Aux. Trat. Sifilis

A partir de Sabado em Matinée e Soirée no REX
BARBARA STANWYCK — JAMES MASON em
Mundos opostos
Ela adorou o esposo até o dia em que ele a desiludiu para sempre... Só muito tarde, quando ela virou as costas, êle compreendeu como errara... Uma sensacional realização da METRO.

HOJE **REX** HOJE
A's 15.30 e 20 Horas
MARK STEVENS — COLEENN GRAY em
Gritos na Serra
Uma soberba produção da FOX

HOJE **São Luis** HOJE
Sessões de 15.30 e 20 Horas
KATHRYN GRAYSON — JOSE' ITURBI em
Aquele beijo a meia-noite
Ultima exibição

SABADO — S. LUIS — SABADO
Matinée ás 15.30 e Soirée ás 20 Horas
FORREST TUCKER — ADELE MARA em
Furia dos peles vermelhas
Matar ou morrer, eis a lei suprema daqueles homens! Uma grande produção da REPUBLIC

São Pedro — Hoje
Somente ás 20 Horas
"ARMAS DO ODIO" e "BUFALO BILL VOLTA A GALOPAR"


A MAGREZA, O FASTIO, A FRAQUEZA, A ANEMIA
Desaparecem rapidamente com o uso do
IODOLINO DE ORH
O IODOLINO DE ORH FORTALECE O SANGUE, ENGORDA E DESENVOLVE AS ENERGIAS
VENDE-SE EM GARRAFA OU VIDRO — O VIDRO CONTEM MENOS, A GARRAFA CONTEM MAIS.

A nova Diretoria da F. N. D.

Designados pelo presidente Carlos Silva, os demais diretores — Hoje, a homenagem a Monteiro

O presidente da FND, o ágil, foi escolher os seus auxiliares e por isto mesmo, já tomou as primeiras providencias visando [illegible] em dia a nomeação de [illegible] quete. A sua primeira medida foi designar os seguintes diretores: Diretor Geral, o próprio presidente Carlos Silva; Diretor Secretario, Diretor Tesoureiro, Diretor de Esportes, respectivamente.

Os novos diretores já tomaram posse e [illegible] hoje, [illegible] homenagem a Monteiro.

AVISO
DR. ETELVINO CUNHA avisa aos seus clientes e amigos que transferiu o seu consultório medico para a rua General Osorio, n.º 163, na cidade alta, onde continuará á disposição dos mesmos, das 15 horas em diante. Fone: 10-82.

Gilvan não quiz ficar no Náutico

No seu noticiario esportivo de ôntem, anunciou a Rádio Tamandaré que o Nautico havia recusado a proposta do Sr. Ademir Gibson, para [illegible] ao Ameriquinha, para que o extremo americano, se transferisse para o tricolor pernambucano.

A proposta do Náutico [illegible] recusada pelo futuroso ponta-esquerda.

Tamanha calma foi que está nos visitando [illegible] para que o extremo [illegible] para o tricolor pernambucano.

O SANGUE É A VIDA
PORQUE O SANGUE DE [illegible]


INDISPENSAVEL AOS ORGANISMOS [illegible]
AGRADAVEL, COMO [illegible]
Como o melhor depurativo e [illegible] ponto de HEMOFEBRIL, SANSAPARRILHA, NOGUEIRA, PAU DE FERRO, DIZ, SALSAPARRILHA e outras plantas medicinais de alto valor depurativo. Aprovado pelo D.N.S.P. como medicação [illegible] tamento da Sífilis. Recomendado [illegible] da mesma ordem.

PETROLINA MINANCORA

Labim/UFRN

Minimifundio

OTTO GUERRA

Discutem muito os entendidos qual o melhor sistema de propriedade: se a grande propriedade, chegando mesmo ao latifundio, se a media, se a pequena.

Ficou celebre na historia nouela frase de Plinio: Os latifundios perderam a Italia. E com efeito, economistas, sociologos, moralistas, mostram o prejuizo que normalmente causa o latifundio, com os consectarios logicos, entre os quais o absenteismo.

Na Biblia ha um anátema terrivel contra os que possuem demasiado, sem se lembrarem, naturalmente, que são os dispenseiros de Deus, portanto sem darem uma função social aos seus haveres. Diz o texto sagrado: "Amaldiçoados sejam os que juntam casa com casa, campo com campo, até que não haja mais lugar, a-fim-de ficarem sós no meio da terra". (Isaias, v. 8).

O padre Lebret, tão afamado pelo seu grupo Economia e Humanismo, preconisa no "Guide do Militant" um sistema mixto, de propriedade familiar, de dominio eminente e de uma exploração mais ou menos comunitaria, para melhor se resolver tão importante problema.

Porque se a grande propriedade faz mal, tambem o excesso contrario não interessa, isto é, aquele fundo de quintal, aquela porção pequena demais, que não permite sustentar a familia do seu detentor.

Acontece que o sistema da partilha forçada leva, entre nós, muito comumente à pauperização excessiva da terra, forçando o exodo de elementos que poderiam ser uteis aqui.

Em artigo publicado no "Jornal do Comercio", do Recife, de 10 de maio deste ano de 1952, o sr. Z. Ribeiro faz referencia ao dito fenomeno, quando afirma:

"A pequena de sertanejo, isto é, do homem do interior nordestino, não está condicionada, apenas, à falta de chuvas, ou seja, ao fenomeno da sêca. Esta, embora fator principal, se faz acompanhar de inumeras outras causas, cujos efeitos ai se encontram, o probrio de varias gerações administrativas.

"Com a subdivisão da propriedade e subdivisão entre os herdeiros de heranças consecutivas, o certo é que, antes de formar-se mais rico, resvala, inevitavelmente, para uma pobreza imensa".

Voltaremos ao assunto.

AVISO AOS ASSINANTES D'A ORDEM DA CAPITAL E DO INTERIOR

Solicitamos aos nossos cooperadores da Capital e do interior providenciarem o pagamento de suas assinaturas, quando procurados pelo nosso cobrador ou pelos Agentes.

Outrossim lembramos que as assinaturas são pagas adiantadamente, sem excepção.

A GERENCIA

Antonio Soares Filho

ADVOGADO

Av. Floriano Peixoto, 612

Fone 17-28

Municipios em Revista

Ronda Mensal pelo Rio Grande do Norte

Que tem ocorrido pelos [illegible] tempos do nosso Estado? Com a dedicada assistencia [illegible] IBGE, vejamo-lo:

ASSU — As chuvas caidas [illegible] março melhoraram muito a situação geral. Mas uma praga de lagartas então nascida atacou as culturas do algodão milho e feijão, com lamentaveis consequencias. A Prefeitura iniciou em março os trabalhos de pavimentação da rua Deodoro da Fonseca, a paralelepipedos. Foi tambem no referido mês instalada uma Escola Normal Rural, mantida pelo Estado, segundo plano ultimamente elaborado pelo Departamento de Educação

ALEXANDRIA — A inverno de março melhorou a situação. No dia 15 de março houve um desastre na E. F. Mossoró - Souza, no quilometro 229, Saíram feridos 2 moços. Não se registrou mortes.

Foi fundada, em março, a Sociedade de Proteção à Maternidade e à Infancia. O sr. Sebastião Cardoso da Silva Bastos é o presidente da mesma. Alto Fidalgo

ANGICOS Poucas foram as chuvas no municipio em março & [illegible] Plantações da época [illegible] Mantem-se [illegible] Rural de Angicos [illegible] prestando um grande serviço.

AREIA BRANCA O mês de março não foi [illegible] chuvas e grandes prejuizos para [illegible] Não houve [illegible]

AUGUSTO SEVERO [illegible] dias de março foi [illegible] Tornando [illegible] Tomou a direção [illegible] não [illegible] Assu. Prefeito [illegible]

BARRA VERDE [illegible] chuvas [illegible] Deputado [illegible]

PERIGA A JUVENTUDE

PARIS, 12 — O cardeal Jules Geraud Saliege, arcebispo de Toulouse disse que "uma crise de moralidade está varrendo a França, atingindo particularmente a infancia".

As meninas são geralmente mais imorais que os meninos, diz o prelado católico em artigo publicado no semanario "Semaine Religieuse". Adianta-se que "as grandes cidades estão mais corrompidas que as zonas rurais". "Os pais são muito inocentes — acrescenta êle. — Toda uma organização de intermediários prepara encontros fora das escolas, mas as crianças guardam sigilo".

Segundo o cardeal, os pais e professores nada sabem sôbre o que se está passando. A primeira causa dessa denunciada queda de moralidade é a escola mista. Mas diz que há outras influências.

"As crianças de hoje não dormem bastante. Tomam café e até alcool. Os esportes e os exercicios escolares contribuem para a fadiga. Sofrem de instabilidade nervosa. Isto é verdade para as meninas mais do que para os meninos. Deixadas sem vigilâncias aos domingos, as crianças presenciam — porque procuram ver sem serem vistas — actos imorais cometidos pelos adultos. Sua curiosidade é ao mesmo tempo precoce e doentia".

Com a Prefeitura

Uma rua escavacada

Pessoa residente nas proximidades da Capela de S. João Batista reclama-nos providencias para ser feito um reparo qualquer na rua, pois no cruzamento das ruas houve um escavacado por uma maquina, até hoje não reparado estando assim o transito de automóveis, ali absolutamente, impraticavel.

Aqui fica nosso apêlo à Prefeitura.

As nossas oficinas gráficas estão aparelhadas para executar todo e qualquer serviço de pautação.

Tabela de preço na Gerência deste jornal.

Casos & Coisas

(Conclusão da 2a. página)

[illegible] Santissima, que levantou Cristo os olhos, [illegible] a um trabalho incansavel de catequese, [illegible] e do espirito de caridade que é o atavismo do verdadeiro cristianismo.

[illegible] que não somente [illegible] grandes cotidianas [illegible] planos de louvores de [illegible] Virgem Santissima, [illegible] Mãe celestial e Domina [illegible] [illegible] [illegible]

Labim/UFRN

SAO PAULO, 16 — Falando à reportagem Francisco Matarazzo Jr. declarou: "A providencia do presidente da Republica para o algodão salva os agricultores do perigo de vender seu produto abaixo do custo do perigo de agravar a situação de aperto que estava delineada".

A ORDEM

Propriedade do Centro de Imprensa S. A.

LONDRES, 16 — A Inglaterra deu passos para fortalecer o controle da zona Yugoslava de Trieste. A agencia Trafug anunciou que o chefe do Governo Militar da Zona Yugoslava aboliu o comité popular da Istria implicando atividades do Banco Nacional Yugoslavo.

ANO XVI — RIO GRANDE DO NORTE — NATAL — SEXTA-FEIRA, 16 DE MAIO DE 1952 — Num. 4874

Penhor para nosso Algodão
Solucionada a questão do preço

FREIOS AO CREDITO

Como os Bancos estão agindo — Conferencia de Representantes Bancarios — Escalonamento de aplicações

Ouve-se, por toda parte, um clamor enorme, ante a retração do crédito, principalmente para determinadas operações.

E a coisa longe de ir melhorar, tudo indica que vai ficar assim. O fato é que houve recentemente uma Conferencia de representantes dos Bancos Nacionais, a que compareceram autoridades da nossa finança publica

GUERRA A' INFLAÇAO

Em linhas gerais todas as recomendações aprovadas visam combater a inflação através da restrição voluntária, por parte dos bancos particulares, do crédito que se destina a atividades não representativas. Estipulam ainda um escalonamento das aplicações dos recursos bancários, segundo uma ordem de prioridade.

ESCALONAMENTO DO CREDITO

Os banqueiros nessa reunião resolveram dar absoluta prioridade, em suas concessões de crédito, aos setores ligados à producão e à distribuição de gêneros alimentícios, de bens que se destinam ao consumo das classes menos favorecidas (sic), de produtos destinados à exportação e de matérias-primas e produtos básicos necessários ao funcionamento das atividades produtoras do país.

Resolveram, ainda, evitar a concessão de créditos, para aplicação em compras de caráter especulativo como as que propiciam a retenção de reserva; para compra de órgãos já existentes de qualquer natureza, quando da transação não ressulta aumento de produção essencial; e para aplicações a longo prazo com resultados inflacionarios no momento.

PAPEL DO BANCO DO BRASIL

Tudo faz crer, como aliás sempre ocorreu, que o papel decisivo caberá à orientação que for imprimida pelo Banco do Brasil. Não só êste estabelecimento de crédito tem participação apreciavel no volume total do credito concedido no país, mas tambem em virtude da sua posição de Banco Oficial, e principal executor das normas impostas pelos órgãos da administração financeira do país.

Torna-se, pois, de especial interesse, a observação cuidadosa das alterações observadas nas diversas contas do Banco do Brasil de mês a mês.

Verifica-se, em uma visão de conjunto, que os emprestimos concedidos pelo Banco do Brasil vêm se mantendo praticamente estáveis desde 1 de dezembro último. Em março, entretanto, verifica-se que houve ligeiro recuo no montante dos titulos descontados, sobretudo na parcela correspondente à conta do publico em geral, que é a maior. O total dêsses emprés timos passou de 9,8 bilhões de cruzeiros em dezembro de 1951, para 10,1 em janeiro, 10,3 em fevereiro e 10,2 em março, dêste ano.

Os empréstimos em conta corrente ao público passaram de 5,9 bilhões de cruzeiros em 31 de dezembro último.

(Conclui na 4a. página)



AUGUSTO SEVERO

Os comunistas suspendem assistencia médica aos chineses

WASHINGTON, 16 — O Secretário das Missões Católicas informou que os comunistas suspenderam o fornecimento de medicamentos pelo menos a 12 milhões de chineses que estavam em tratamento em hospitais e dispensários orientados pelos missionários católicos.

Um porta-voz do Secretário fez notar que êsses hospitais e dispensários estão perto de 20 provincias, sob orientação dos missionários com o auxilio de médicos norte-americanos e europeus e de freiras de diversos países servindo como enfermeiras. A assistencia prestada é inteiramente gratuita uma vez que numerosos chineses não a poderiam pagar.

450 cruzeiros a arroba — Telegrama do Gov. Silvio Pedroza

RIO, 16 — Em reunião ontem havida no gabinete do sr. Ricardo Jaffet, presidente do Banco do Brasil, a que compareceram os srs. Café Filho, vice-presidente da Republica, Silvio Pedroza, governador do Rio Grande do Norte, senador Georgino Avelino e deputado Teodorico Bezerra, ficou assentado o penhor mercantil em bases mais amplas, para o algodão de fibra longa do Nordeste. Desta maneira, em vez do financiamento à base de Cr. 335,00 a arroba, será feito o penhor na base de Cr. 450,00, em pluma. Reina muita satisfação entre as bancadas desse Estado pela vitoria obtida, resultado do trabalho conjunto dos nomes acima referidos.

— A proposito, o Dr. Américo de Oliveira Costa, Secretário Geral do Estado, recebeu, do Governador Silvio Pedroza, o seguinte telegrama:

"Companhia do Vice-Presidente da República, senador Georgino Avelino e deputado Teodorico Bezerra, em conferência com o Presidente do Banco do Brasil, foi obtida elevação de 335 para 450 cruzeiros para penhor mercantil algodão fibra-longa retido nosso Estado. Financiamento será feito bases normais 80 por cento, já estando instruções sendo expedidas agências locais do Banco do Brasil. Aumento de 95 cruzeiros obtido representa resultado final esforço conjunto nossa bancada, ao lado do Governador do Estado, com eficiente e decisiva atuação pessoal do Vice-Presidente Café Filho, irmanados todos em pról superiores interesses do Rio Grande do Norte. Saudações — SYLVIO PEDROZA, Governador".

Cinquentenário de Augusto Severo

Aula na Universidade Popular-Desfile das Forças Militares e Escoteiros-Encerramento amanhã com a inauguração de uma herma

A Universidade Popular realizou, ontem, à noite, na séde do Instituto Historico e Geografico, uma brilhante cerimonia em que foi exaltada a figura de Augusto Severo.

A sessão, que teve caráter solene, foi presidida pelo sr. Sergio Severo, Presidente do Aero Clube e filho do martir do Pax, tendo convidado para fazer parte da mesa o Coronel Honorio Koeller, Comandante da Base Aerea, o Coronel Armando Goncalves Comandante da Guarnição Federal, o Desembargador Adalberto Amorim, Presidente do Tribunal de Apelacao e o Consul Carlos Lamas, membro da Comissão organizadora da "Semana de Augusto Severo".

Inicialmente, ocupou a tribuna a jovem intelectual Miriam Coeli, que recitou um poema de sua autoria dedicado ao argonauta brasileiro, seguindo-se com a palavra o renomado escritor Luis da Câmara Cascudo, que focalizou a figura de Augusto Severo analisando a sua vida particular em todos os seus aspectos, desde a sua infancia até a sua gloriosa morte. Foi uma dissertação erudita em que o ilustre intelectual conterraneo, demonstrou, fartamente, as suas virtudes fulgurantes de orador e conferencista, tanto que ao terminar foi aclamado, calorosamente, com demorada e vibrante salva de palmas pelo seleto auditorio.

Estiveram presentes, além das autoridades mencionadas, o Cap. Almir Campbell, Comandante da Base Naval, Dr. Nestor Lima, Presidente do Instituto Historico e Geografico, Dr. Luiz Antonio dos Santos Lima, e outras figuras representativas cujos nomes escaparam à nossa reportagem. Destacamos tambem a presença do escultor Leonardo Lima e sua esposa, cantora Eunice S. Lima, além de uma representação da Escola Domestica, presidida pela sua Diretora Srta. Nolide Ramalho, assim como membros da Academia Norteriograndense de Letras da Academia Feminina de Letras, da Casa Euclides da Cunha e da Sociedade Brasileira de Escritores.

(Conclui na 4a. pagina)

NOVA ASSISTENTE SOCIAL

A defesa da srta. Maria de Lourdes Santos

A Escola de Servico Social de Natal abriu ontem, mais uma vez, suas portas, para a defesa de tese de mais uma de suas assistentes sociais. Desta vez tratava-se da sta. Maria de Lourdes Santos, que desenvolveu brilhantemente o seu trabalho intitulado "Experiencia de um serviço social de Menores", examinando em seus multipios aspectos tão grave problema da atualidade.

A banca foi presidida pelo revmo. pe. Nivaldo Monte, sendo examinadores os drs. João da Costa Machado, Zacarias Gurgel, juiz de menores, e pela Escola de Serviço Social a sta. Maria Gurgel, assistente social.

A sala encontrava-se literalmente cheia, tendo a nova assistente social recebido uma calorosa salva de palmas ao ser divulgado o resultado do seu exame, que foi de 95.

Sabemos que outras teses estão em andamento para breve defesa, inclusive sobre serviço social junto à nossa Policia Militar, sobre o problema da prostituição, além se credenciando cada vez mais como um importante centro cultural o nosso Escola de Servico Social está assim tado.

Desconto de Duplicatas
Praticamente suspenso

RIO, 16 — O sr. Rui Gomes de Almeida, na qualidade de presidente da Federação das Associações Comerciais do Brasil, entregou ao presidente do Banco do Brasil o expediente em que as classes produtoras solicitam as providencias do alcade do nosso principal Instituto bancario em tôrno de retração de crédito observada por parte dos bancos em geral tanto nesta capital como no interior. Ficou o sr. Ricardo Jaffet de estudar o assunto com maior interêsse e de levá-lo sem demora ao conhecimento da Superintendência de Moedas e do Crédito.

SUSPENDERAM OS DESCONTOS DE DUPLICATAS

Na tarde de anteontem o sr. Rui Gomes de Almeida esteve no gabinete do ministro da Fazenda, transmitindo ao sr. Horacio Lafer a inquietação das classes produtoras em face do problema da retração de crédito. Acrescentou que os bancos praticamente suspenderam os descontos de duplicatas em quase todas as praças do país ficando, assim, dificultando o cumprimento das obrigações financeiras, principalmente assumidas por organizações sediadas no interior. O montante dessas obrigações tende a crescer em prejuizo da distribuição e da producão e os descontos concedidos pelo Banco do Brasil, dentro de limites cadastrais, estão muito aquém das necessidades, que se avolumam cada vez mais. Os grandes centros nacionais de distribuição estão, por isso, impossibilitados de atender a solicitação de seus clientes, de acôrdo com as suas necessidades, o que, além de prejudicar a producão reduz a circulação das mercadorias, no prazo que seria necessário para a normalização dos preços.

NOSSAS OFICINAS ESTAO APARELHADAS COM MAQUINAS MODERNAS

— E PARA —

Confecção de quaisquer serviços graficos e de PAUTAÇAO

NOSSOS PRECOS DESAFIAM COMPETIDORES

O QUE OCORRE NO MUNDO
NOTICIARIO DO USIS

EXPEDIÇAO FRANCO-HOLANDESA

PARIS, 16 — Raymond [illegible] adido comercial da Embaixada de França em Bogotá e Lionel Terray, guia de Chamonix, que tomou parte na expedição francesa ao Himalaia (Anapurna prin. cipal 8 000), acabam de organizar com dois geologos holandeses uma expedicao que se propõe a explorar uma vasta e desconhecida do Perú.

Os quatro exploradores esperam poder descobrir os segredos do vale situado entre [illegible] e o Maranon que é considerado como uma das principais nascente do Amazonas.

POSTA A FUNCIONAR

PARIS, 16 — A primeira turbina da barragem do "Canal Donzere Mondragon" sobre o medio-Rodano que constitui uma das construcões mais importantes da Europa e do mundo foi posta a funcionar.

As águas da barragem alimentam uma usina elétrica que tem o nome do grande físico hidraulico Andre Blondel, e esta situam em Bollene sendo a mais poderosa das usinas análogas na Europa. Equipada com seis grupos de turbinas sua produção elétrica total alcançará dois milhões de milhões de kilowatts-hora por ano, produzida pelas usinas hidráulicas da França em 1949.

Uma escala a nivel do mundo fica desse modo situada de 25 metros. O canal de Schilde de 11 quilômetros de comprimento que leva as águas do Rodano até o rio em Merlingen (Vaucluse).

O primeiro grupo elétrico da usina será posto em serviço [illegible]

Regressou o Comendador Ulisses de Góis



Professor Ulisses de Góis

Passageiro [illegible] Central de Credito teve desembarque muito concorrido tendo comparecido ao aeroporto de Parnamirim seus amigos e auxiliares de suas obras, inclusive representantes da Escola Technica de Comercio, Conselho de Imprensa S. A. e de A ORDEM, na Federação Maçonica e de outras instituições.

Sua excia. o sr. Arcebispo fez-se representar pelo dr. Otto Guerra.

O ilustre [illegible] comendador Ulisses de Góis fora à capital do Estado afim de tratar assuntos de interesse das instituições que dirige nesta capital, às quais lhe prestou [illegible] homenagem.

Em sua residencia à praça Pedro Velho a familia Ulisses de Góis vem recebendo inumeras visitas.

A ORDEM cumprimenta esses seus devotados amigos [illegible] com o seu regresso [illegible] Natal.

O QUE OCORRE NO BRASIL
Noticiario da Radiopress

S. PAULO, 16 — Notic[illegible] do municipio de Amparo [illegible] verificam que inumeras pessoas [illegible] acumularam no Posto Re[illegible] B[illegible] afim de ser [illegible] objeto que estuviza [illegible] O estarrecedor objeto v[illegible] grande velocidade e em [illegible] e as instantes desapar[illegible] no horizonte.

MAIS UMA BATIDA CONTRA O JOGO

BELO HORIZONTE, 16 — [illegible] foi anunciada pelo Exmo. [illegible] mente emissoras [illegible] [illegible] de banqueiros de bicho com a finalidade de coibir [illegible] resultado dos jogos oficiais. A operação será dotada de [illegible] alta potencia [illegible] cava grande parte do interior [illegible] mineiro.

CRISE DE GASOLINA AFETA AVIAÇAO CIVIL MILITAR

RIO, 16 — [illegible] a aviação [illegible] sob o regime de racionamento de gasolina.

O Ministro [illegible] Aeronautica [illegible] cacão [illegible] determinou [illegible] aos [illegible] Volume.

TERIA SIDO SOLUCIONADA

RIO, 16 — Fonte [illegible] ligada [illegible] Esquina [illegible] informavam [illegible] que o [illegible] das Nogueira Gar[illegible] [illegible] afirmam [illegible] sua [illegible] sobre a situação [illegible] país.

LEITURA PREJUDICADA NA LOMBADA

MUTILADO

Labim/UFRN

CENTRO DE IMPRENSA S. A

Séde — Rua Dr. Barata, 310 — NATAL

Presidente — OLIMPIO PROCOPIO DE MOURA
Tesoureiro — TOLANDO OSCORIMO

A ORDEM

DIARIO VESPERTINO
(Circula desde 14-7-1935)
Diretor — OTTO GUERRA

TELEFONES

Direção 22-70 — Gerencia 12-40 — Redação 12-22 — Residencia 12-07

ASSINATURAS

Ano .. .. Cr$ 120,00
Trimestre 40,00
Semestre 60,00

VENDA AVULSA

N. atrasado .. ... Cr$ 1,00
N. do dia 1,00

PUBLICAÇÕES — TABELA NA GERENCIA

REPRESENTANTES

RIO — A. S. LARA, Senador Dantas 45-1.º andar — Fone 22-5624
S. PAULO — Raul Cassamayor, Rua Felipe de Oliveira, 31 3.º andar
Fone: 3-6078

SOCIEDADE

O PENSAMENTO UNIVERSAL

A presença de Deus é a vida da alma.
Pe. Milley

ORIENTANDO

PROVA DECISIVA

Há pessoas nas quais o exame clinico mais apurado nada consegue descobrir. Os raios X, entretanto, podem revelar, nos pulmões, lesões tuberculosas, graves e extensas. São casos de lesões mudas, mais frequentes do que se pensa.

Quando se sentir doente e o exame clinico nada revelar, faça examinar, imediatamente, os pulmões pelos raios X. — SNES.

RECEITA DO DIA

"ENTRELINHAS" — 3 claras, 125 gramas de açucar, 125 gramas de avelã raladas ou amendoas com casca e 1 colherinha de fermento em pó. Batem-se as claras com a.çucar durante meia hora e misturam-se com os outros ingredientes. Estende-se a massa na grossura de 1 centimetro numa tabua polvilhada com açucar, forma-se estrelinhas com auxilio de 1 forno. Leva-se ao forno moderado. Pode-se passar uma clara batida com açucar sôbre as estrelas antes de assar.

FARMACIAS DE PLANTÃO

Farmacia Monteiro — Rua Dr. Barata — Ribeira — Fone: 1202.

Farmacia Confiança — Rua Vigário Bartolomeu — Cidade Alta — Fone: 1227

Farmacia São Pedro — Rua Amaro Barreto — Alecrim — Fone: 1081.

FAZEM ANOS HOJE:

SENHORAS:

Maria Amelia Galvão de Moura, esposa do snr. Nazareno Moura, comerciante nesta praça e nosso cooperador.

SENHORES:

Dr. Manoel Gomes Neto, residente em Canguaretama, neste Estado.

SENHORINHAS:

JUDITE CARRILHO — Aniversaria, hoje, a senhorinha Judite Carrilho, filha do saudoso José Calistrato Carrilho, elemento ligado à vida das associações religiosas desta e de outras cidades.

A aniversariante, que é acionista do Centro de Imprensa S. A., que mantém este jornal, oferece razão a que, pelo grato motivo, receba muitos cumprimentos a que juntamos os nossos.

Maria Consuelo de Carvalho Galvão, filha do snr. João Carvalho, proprietário em Goianinha.

JOVENS:

Darnaud, filho do snr. Urbano Batista Brandão, funcionário do Banco do Brasil agencia de Salvador, Bahia.

— Contador Dalton Cezar de Andrade, filho do snr. Julio Cezar de Andrade, conceituado comerciante nesta capital e nosso cooperador.

Calçamento e arborização

A administração municipal não tem descurado os problemas que mais de perto tocam ás necessidades da nossa urbs. Dentro dos parcos recursos financeiros do municipio vem o Prefeito Creso Bezerra, desde que assumiu o governo da cidade, procurando dar imediata solução a certos e determinados serviços que sempre estiveram a reclamar as atenções dos poderes publicos.

Dentre esses serviços ressaltam, incontestavelmente, o calçamento e arborisação. Nos populosos bairros de Petropolis e Tirol, é onde mais se ressente esse beneficio. Avenidas cuidadosamente traçadas, obedecendo a um bem elaborado plano urbanista, não possuem calçamento nem arborisação. Duas dessas arterias de Petropolis estão sendo, porém, calçadas — Avenida Prudente de Morais e rua Mipibú, as quais irão receber uma arborisação ainda não conhecida entre nós e que de certo concorrerá para o seu maior embelezamento.

Assim é, que, nos passeios será plantado jambo rôxo e no centro, flamboyans. Dois ornamentos diferentes que pelo colorido do conjunto imprestarão uma nova fisionomia áquelas duas ruas.

E' preciso, porém, que as familias ali residentes cooperem com a Prefeitura, no sentido de não permitir que as crianças venham a estragar as arvores, o que infelizmente se tem verificado com frequencia entre nós. Elas devem merecer todo cuidado todo carinho dos particulares, porque não representam apenas um ornato de belesa, mas constituem, tambem, um fator para amenizar o calor causticante que nos aflige periodicamente.

Que os chefes de familia, notadamente as mães, incutam no espirito dos seus filhos o culto de amor pelas arvores, evitando a sua destruição e concorrendo para que tenhamos uma cidade bem arborisada, em beneficio da propria população.

Conservemos o que é util. E nada mais util numa cidade cheia de sol, como a nossa, do que uma boa arborisação.

E' este o apêlo da Prefeitura que espera da compreensão de cada um, poder manter um serviço de tamanha relevancia.

Galvão. Mesquita Ferragens S/A

CASA QUE NÃO TEM COMPETIDORES
Ferragens, artigos sanitários e outros materiais
Tudo recomendavel em qualidade e preço
Rua Dr. Barata, 217, — Fone 1118

LEITURA PREJUDICADA NA LOMBADA

LIVROS

DIREITO			
Noções de Finanças e Direito Fiscal	—	De Placido e Silva	Cr$ 100,00
Comentários Cod. Proc. Civil — 4 Vol.	—	De Placido e Silva	400,00
Normas Juridicas de Contabilidade	—	De Placido e Silva	150,00
Comentário Cod. Penal	—	Ribeiro Pontes	120,00
O Divorcio	—	Erico Maciel Fo.	50,00
Teoria e Prática do Processo Fiscal	—	Roque Gadelha de Melo	65,00
O suicidio	—	Napoleão Teixeira	40,00
ROMANCES			
Dinheiro Graudo	—	John dos Passos	45,00
Manhattan Transfer	—	John dos Passos	45,00
Aventuras de um comunista	—	John dos Passos	50,00
3 Soldados	—	John dos Passos	50,00
Paralelo 42	—	John dos Passos	25,00
1919	—	John dos Passos	45,00
Paz de Espirito	—	Joshua Liebmam	30,00
A Esperança	—	Andre Malraux	30,00
BIOGRAFIA			
Augusto dos Anjos	—	De Castro e silva	25,00

Pedidos para Representações A. S. Lara Ltda. — Rua Senador Dantas, 40 — 5.º — C. Postal, 1266 — Rio de Janeiro. Acompanhado de vale postal ou cheque pagavel no Rio de Janeiro.

NOTICIAS DO INTERIOR DO ESTADO

MACAU

Com muita piedade, realisaram-se este ano, nesta Cidade, os edificantes ato da Semana Santa.

O Exmo. Revmo. Pároco — Monsenhor Joaquim Honorio e o seu ilustre Coadjutor — Revmo. Pe. José Severino de Araujo, cheio de zêlo pela salvação das almas, quizeram comemorar devotamente, edificantemente a grande Semana da Paixão de Nosso Senhor Jesus Cristo, organisando para isto, o seguinte programa:

Dia 6 — Domingo de Ramos: As 5 e 6,30 horas — duas Missas, celebradas pelo Coadjutor, ás 8 horas — Missa, precedida da benção, da destribuição e da procissão das palmas, sendo oficiante o Paróco.

Pregador — Pe. José Severino, ás 19 horas — pregação sobre o pecado, pelo Coadjutor.

Dia 7 — Segunda-feira: ás 5,30 horas — Missa pelo Coadjutor; ás 6,00 horas — Missa, celebrante o Paroco; ás 19 horas — Pregação sobre a Confissão pelo Coadjutor.

Dia 8 — terça-feira — ás 5 horas — Missa, em seguida a procissão para a destribuição da comunhão aos enfermos da Cidade, sendo oficiante — Pe. José Severino; ás 6 horas — Missa celebrada por Mons. Honorio. ás 19 horas — Pregação sobre o Exame de Conciência.

Dia 9 — Quarta-feira — ás 5,30 e as 6 horas — Missa pelo Coadjutor e pelo Paroco; ás 19 horas — Via Sacra publica.

Dia 10 — Quinta-feira — A's 5 e 51/2 horas — Comunhão para os fiéis; ás 6 horas — Missa Cantada (a unica neste dia). Comunhão geral. Procissão e Exposição do SS. Sacramento, seguindo-se o Desnudação dos altares; as 19 horas — Solenidades do Lava-pés, oficiando o Paóco, sendo pregador o Coadjutor; ás 23 horas — Hora Santa.

Dia 11 — Sexta-feira — A's 6 horas — Missa dos Prés. antificados (a unica neste dia), com a adoração da cruz, oficiando o Paroco, ex. plicações pelo Coadjutor; ás 7 horas — Sermão do Calvario pelo Pe. José Severino, seguindo-se a procissão do Senhor Mórto.

Dia 12 — Sabado Santo — A's 5 horas — Benção do Fógo e do Cirio Pascal, leitura das Profecias e Benção da Agua, seguindo-se a Missa da Aleluia.

Dia 13 — Domingo de Pascoa — A's 5 horas — Missa Cantada da Ressurreição pelo Pároco. Sermão pelo Coadjutor. Procissão e Benção do Santissimo; ás 8 horas — Missa Paroquial pelo Coadjutor.

Todo este programa foi observado rigorosamente.

Como vimos, foi pregador durante os tocantes atos da Semana Santa, o ilustre sacerdote, Pe. José Severino de Araújo, recentemente nomeado pelo Exmo. Sr. Arcebispo Metropolitano. Coadjutor desta Paroquia.

O digno Ministro de Cristo, em todas as pregações e principalmente nos sermões da solenidade do Lava-pés, do Calvario e da Ressurreição, Sua Revma. demonstrou sobejamente que é um grande orador sacro. Sua palavra profusa, cheia de zêlo sacerdotal, comove e converte ao mais indiferente.

As suas pregações sobre o Pecado, Confissão e Exame de Consciencia, chamou um grande numero de almas ao Sacramento da Penitencia.

O numero de comunhões durante a Grande Semana, foi avultadissimo.

Os dois virtuosos Sacerdotes — Párocos e Coadjutor estavam, em todos os intervalos dos atos liturgicos, a atender aos fléis, ouvindo-os de confissão.

Comovente e bem concorrida, foi a procissão de terça-feira da Comunhão dos Enfermos da Cidade, em a qual Jesus Hostia visitou 56 lares, na sua maioria modestissimos.

Oficiou o Coadjutor.

A Via-Sacra publica de quarta-feira, oficiada pelo Paróco, foi uma das cerimonias da Semana Santa onde mais empolgou o espirito de piedade e teve as suas 14 Estações assim destribuidas: 1a., 2a., e 3a., na rua Monsenhor Honorio, 4a. na rua S. José, 5a. e 6a. na rua Pereira Carneiro, 7a. e 8a. na Praça da Conceição, 9a. e 10a. na rua Martins Ferreira, 11a. na Praça Café Filho, 12a., 13a. e 14a. na rua Augusto Severo.

Na Missa Cantada da quinta-feira, oficiou o Vigario, com explicações pelo Coadjutor.

Seguiu-se a Exposição do Santissimo, que ficou a adoração dos fieis.

Durante o dia esteve á cargo das Associações da Paroquia e durante á noite ao dos catolicos da Cidade.

A solenidade do Lava-pés, em que 12 crianças simbolisavam os apostolos, foi realmente bela, comovente...

Ainda dentro do programa, diante do altar da Exposição, foi resada pelo Paroco, com assistencia do Coadjutor e inumeros catolicos — a Hora Santa.

Na Sexta-feira Santa, com explicações pelo Coadjutor, assistimos a Missa dos Présantificados, com a adoração da Cruz.

Precedida do grande Sermão do Calvario, a que acima falámos, seguiu-se pelas ruas da Cidade, acompanhada por inculculavel multidão, a Procissão do Senhor Mórto, oficiada pelo Pároco.

No Esquife e Pálio, assosciando-se as manifestações de fé; viam-se os seguintes:

Dr. José Augusto Varela, ex-governador do Estado e clinico de muita nomeada nesta Cidade, Prefeito Albino Gonçalves de Melo, Antonio Brasileiro, Delegado do I. A. P. M., Virgilio Barbosa e Silva, farmaceutico, João Wanderlei, tesoureiro da Prefeitura, Edvaldo Bulhões, do alto comercio, Luiz Bezerra, Fiscal de Rendas, Dr. Jeferson C. de Aquino, cirurgião dentista, Afonso Tanidon Barros, D. da Marinha Mercante, Joaquim Rebouças, funcionario da Prefeitura, Nelson Ramalho, funcionario do Loide e Alfredo Teixeira de Souza, farmaceutico.

No Sabado Santo e Domingo de Páscoa, tudo conforme o programa acima.

A's 6 horas da manhã do domingo, com a Benção do SS. Sacramento, encerraram-se todas cerimonias da Semana Santa.

Congratulemo-nos com o Paroco e Coadjutor, pelo bom exito das comemorações da Grande Semana, bem como com a Comissão composta do Sr. Luiz Xavier da Costa, Provedor da Irmandade daConceição, Caetano Mangia, tesoureiro e Manoel Eloi Sobrinho, procurador, que não mediram sacrificios.

Abril-1952

Correspondente

ATENÇAO

NOTICIA DE ULTIMA HORA

A Sapataria D. Bosco, avisa que vai queimar todo o seu grande estoque, tudo a menos do custo, para mudança de ramo de negócio. Avisa que não aceita proposta para vender lotes. A começar de 5 de maio.

Rua Presidente Bandeira, 412
ALECRIM — NATAL

CAFE' RIO GRANDE

O proprietario do Café Rio Grande, avisa a sua distinta freguezia, que continua colecionando os saquinhos vasios. — Cada 10 saquinhos terá direito a valiosos premios. — Junte 10 sacos vasios de Café Rio Grande e vá ao Moinho Potiguar, á Rua Dr. Mario Negocio, 1410 e informe-se das grandes vantagens que lhe oferece o PURO E SABOROSO CAFE' RIO GRANDE.

Humberto Gonçalves Bezerra

Cirurgião Dentista

Edificio Magaly — Av. Rio Branco 564 — 1o. Andar — telef. 21-92 — Expediente 14 ás 18 horas.
A noite mediante ajuste previo.

Jogarão domingo, Riachuêlox Atletico

Para que não passemos mais um domingo em branco, dirigentes do Atletico e do Riachuelo, assentaram para a tarde do dia 18, a realização de um prelio amistoso.

Uma lembrança das mais acertadas a dos diretores alviverdes e rubros-negros acreditando-se, por isto mesmo que, uma grande assistencia vá ao estadio da FND, para conhecer as novas equipes dos dois grandes clubes do futebol potiguar.

CURSO DE ARTE CULINARIA

Aparecida Freire, comunica aos interessados que inicia seu Curso de Arte Culinaria, no dia 20 do corrente.

Consta o programa de 20 cardapios para almoço e jantar, acompanhados de docinhos, salgados e bolos para festa.

Para matricula poderão se dirigir pela manhã, á Av. Floriano Peixoto, 278.

CASA DE RESIDENCIA

Vende-se na Av. Rodrigues Alves, 775 — Tirol — com Onibus á porta, 3 salas, 3 quartos, copa-cozinha, garage ampla, apartamento para empregados e toda saneada. — Construção nova.

Otimo ponto — Trata-se á Rua Dr. Barata, 239

LIVRE-SE DA TOSSE E DEFENDA OS SEUS BRONQUIOS COM

BENZOMEL

VENDEM-SE

Casas modernas no Centro da Cidade, tratar Av. Tavares de Lira 97.

CASA PARA ALUGAR

Aluga-se a casa na Rua Princeza Izabel, 541, as chaves se encontram na Torrefação S. José, mesma Rua.

Efemérides Estaduais

MAIO — 15

1765 — A paroquia de Portalegre recebe o visitador diocesano pe. Manoel Garcia Velho do Amaral.

1904 — Posse do pe. Inacio Cavalcanti como 1.º vigario de Florania.

1936 — Primeira reunião na residencia de Luis da Camara Cascudo para a fundação da Academia Norte Riograndense de Letras.

MAIO — 16

1861 — Fim do governo do dte. José Bento Figueiredo Júnior.

1897 — Primeira regata no rio Potengi. Venceram as baleeiras dos mestres José de Barros e João Santos.

CASOS & COISAS

Melhoramentos para a Capital

O rifão popular diz que um dia é o da caça e outro do caçador, quando se deseja justificar os acontecimentos desfavoraveis. E' o caso das noticias e fátos que ultimamente tivemos, em Natal, todos contrários ao progresso de nosso Estado e de péssima repercussão entre a população.

Ora, comentava-se a irregularidade do inverno e, consequentemente, o prolongamento das consequencias da séca do ano passado. Em seguida, viam as noticias contraditorias sôbre a crise do algodão, a falta de financiamento á safra de 1952, e até o desastre com os nossos bravos remadores do raid Natal-Rio veio á baila, para maior inquietação do povo.

Agora folgamos em mostrar o reverso da medalha, com as boas noticias de importantes melhoramentos públicos para a nossa metropole. Primeiramente, o inspirado plano do Prefeito Creso Bezerra para a pavimentação de nossos principais ruas e avenidas, em todos os bairros. Depois, a continuação dos serviços de ampliação da rêde telefonica e de iluminação pública. Como coroamento, a grata informação dos jornais a respeito de melhoramentos nas obras de saneamento e abastecimento dagua.

A população natalense recebe com satisfação essas iniciativas, pois todos desejam o progresso de nossa terra, com o calçamento de suas artérias, de melhor sistema de iluminação pública e da ampliação da rêde telefonica, indiscutivelmente um grande passo para o nosso sistema de comunicação.

Outros aspectos relacionados com o nosso progresso urbanistico ficam esperando a sua hora, como por exemplo uma melhor orientação para os nossos transportes coletivos, evitando-se que os onibus e os auto-lotação continuem a apoquentar a paciência dos que não dispõem de conduçã o própria.

Mas dentre aqueles melhoramentos — calçamento telefone e saneamento, — o que mais alegrou ao natalense foi o melhoramento em nosso abastecimento dagua, com a instalação de novos grupos de motor e bomba, perfuração de outros poços e inauguração de uma usina elevatoria. Isto se justifica plenamente, pois desde o verão do ano passado que vimos sofrendo a angustia da falta do precioso liquido.

Os nossos bairros pagam os mais sacrificados, pois dias há em que as torneiras ficam abertas, sem sequer deixar pingar uma gota dagua. Daí a ideia de um amigo nosso que decidiu abrir uma exceção no quintal de sua residencia para os seus inseparaveis amigos. Mas ficou apenas na ideia, porque a vigilancia não consentiu tal providencia, pois dizia-se que desejava acabar com o suplicio da falta dagua em sua casa.

DR. RAIMUNDO NUNES

OLHOS, OUVIDOS, NARIZ E GARGANTA
CONSULTORIO: Av. Rio Branco, 623-1.º andar
Horario — De 10 ás 11 e 15 ás 17 horas
Residencia — Av. Floriano Peixoto, 293 — Fone — 2852
NATAL — RIO GRANDE DO NORTE

Continua invicto o Palmeiras

MEXICO, 16 — Jogando à noite passada nesta cidade, o quadro do Palmeiras, vice-campeão de São Paulo, manteve a sua invencibilidade nos gramados aztecas, ao derrotar, o Oro F. C., pela contagem de 2x1, depois de um jogo disputadissimo e muito movimentado.

ARMAZEM NATAL

Grandes estoques de Estivas, Molhados e Cereais. Sortimento completo de bebidas nacionais e estrangeiras
Vendas em grôsso e a varejo. Entrega a domicilio.
AVENIDA RIO BRANCO, 565 — TELEFONE 1210

Nova jornada do Corintians

ESTOCOLMO, 16 — O Corintians de São Paulo, voltará a jogar hoje em grama, dos suecos, enfrentando desta feita o quadro do Stuggardehn.

CARTÕES SOCIAIS

A tipografia do Centro de Imprensa S. A mantem grande e variado estoque de cartões das marcas PELE DE CABRA, TELA, MAR FIM, ROYAL, REGENTE de diversos tamanhos.

Faça sua encomenda de cartões na A ORDEM.

Preços que desafiam competidores.

Começa hoje, a concentração dos paulistas

S. PAULO, 16 — Os jogaodres requisitados para o selecionado paulista, iniciarão hoje a concentração, para os jogos contra os gauchos. No dia 23 os bandeirantes embarcarão para Porto Alegre.

"COQUEIRO ANÃO"

Mudas com 6 a 12 mêses de sementeira.

A tratar á rua Setúbal 454.

O Flamengo no Perú

LIMA, 16 — Já se encontra nesta capital, a primeira parte dos jogadores do Flamengo, que domingo estreiará nesta capital, enfrentando o quadro do Sport Boys. Noticia-se aqui que, pouco antes de partir do Rio, o tecnico Flavio Costa em declarações à imprensa, afirmou que levava para a excursão 18 jogadores em bôas condições fisicas e técnicas e esperava obter resultados positivos. E o Pavão?

FRAQUEZA EM GERAL
VINHO CREOSOTADO
(Silveira)

Dia Liturgico

HOJE

SANTO UBALDO BC

Natural de Gubbio, foi Bispo dessa cidade, cheio de zêlo apostolico. E' invocado contra os espiritos malignos.

AMANHÃ

SAO PASCOAL BAILAO

MISSA

Semiduplo, branco. Missa OS JUSTI, oração própria, Prefácio da Pascoa.

CINEMA

A ORDEM a exemplo dos demais jornais de orientação catolica, do Brasil e do Estrangeiro, está publicando, atualmente, anuncios de cinemas desta localidade. Isso, não significa absolutamente apoio ou recomendação do jornal a qualquer filme. As pessoas interessadas na orientação cristã sobre os filmes, devem procurar a secção competente, em que este Jornal publica as censuras dos filmes, geralmente feitas pela Ação Catolica Brasileira.

BOLETINS E AVULSOS

Podemos imprimir com

A MAXIMA RAPIDEZ

PROCUREM "A ORDEM"

Labim/UFRN

O America, no Torneio dos Campeões

Um goal de Gilvan anulado, sem que se compreenda o motivo — A derrota do campeão potiguar, era coisa obrigatória entre os alvi-rubros

Terminado para os potiguares, o Torneio de Campeões do Norte, com a eliminação do América, ocorrida na noite de quarta-feira, resta-nos agora, tecer comentários à parte, em torno da desclassificação do conjunto americano.

Ontem, retornaram do Recife aonde foram assistir o jogo, o nosso confrade João Néto e o desportista Aldemar Miranda. A reportagem desejosa de conhecer melhores detalhes da peleja, esteve palestrando com aqueles sportmen. Todos foram unanimes em afirmar que o América fez uma belissima exibição, deixando boqueaberta a torcida pernambucana. O Aldemar Miranda, interrogado se o Náutico jogara melhor, assim se expressou: "No primeiro tempo, os pernambucanos apareceram com mais destaque, todavia, na fase derradeira, os potiguares devolveram com juros aos alvi-rubros, um futebol para ninguem botar defeito Foi o maior "baile" que eu já assisti em jogos de futebol".

O João Néto, informou-nos de um detalhe que nós desconhecíamos/ A anulação de um goal de Gilvan, o que seria o de n. 5, conquistado logo após a marcação do tento de empate. Comentando a invalidação do ponto, disse-nos o confrade: "Houve um centro sobre a area do Náutico. Gilvan, correu para a bola. A torcida gritou por impedimento. O juiz deixou prosseguir o lance. Quando a bola desceu dentro da area, foi desviada com a mão, pelo zagueiro Calçara. Mesmo assim o balão foi alcançado por Gilvan, que o mandou às rêdes. Não se sabe porque, o juiz não confirmou o tento, ou, pelo menos, marcou o penalty contra o Náutico."

Perguntamos sobre a conduta de um dos auxiliares de Jurandir Galindo, e os nossos entrevistados foram unanimes em afirmar: "Nunca vimos um bandeirinha tão descarado. Como "paravа" a linha do América, marcando impedimentos e infrações que somente êle via, a ponto de a propria torcida pernambucana se levantar e reclamar contra as marcações."

Mas meus amigos, não ficou somente aí o esbulho Imaginem vocês que um grande e destacado padrão do futebol de Pernambuco, momentos antes do jogo, teve oportunidade de afirmar junto a um diretor do América, o seguinte: "Mesmo que vocês joguem mais e mereçam a vitoria, não conseguirão o seu intento. O Náutico tem de se classificar e ser campeão". Bonito, muito bonito mesmo.

Indicador Profissional

ADVOGADOS

ANTONIO TOSCANO CAVALCANTI
ADVOGADO
Escritório: Rua Acre, 55 — 5.º andar — sala 507
FONE: 43-1398
Residência, Rua Hilário de Gouvêa, 88-ap 502
FONE: 37-4662
RIO DE JANEIRO

VICENTE DE SOUZA
Advogado
Escritorio e residencia: Rua Fonseca e Silva, 1105 — Fone: 23-64 — Alecrim Natal.

OTTO GUERRA
JOSÉ GUARÁ
ADVOGADOS
Escritório: Rua Dr. Barata, 198 — 1.º andar
FONE — 1434

JOSE' ARNAUD
JOSE' WILSON
ADVOGADOS
Escritorio — Av. Duque de Caxias, 127 — 1.º — Fone 2332
Expediente — 15 às 17 horas
Res — Av. Hermes da Fonseca, 628 — Fone 1665

MEDICOS

DR. ALVARO VIEIRA
Chefe de Clinica cirurgica do Hospital Miguel Couto
CIRURGIA GERAL, — DOENÇAS DE SENHORAS
ELETRICIDADE MEDICA
Consultorio: — Av. Duque de Caxias, 198 (Terreo)
Horário: Manhã — 9 às 12 Tarde — 15 as 18 horas
Fone: 12-84
Residência: Avenida Getúlio Vargas, 704 — Fone: 14-2.

Clínica de senhoras
DR. ETELVINO CUNHA
ESPECIALISTA
Curso de aperfeiçoamento no Rio de Janeiro e São Paulo
DOENÇAS DE SENHORAS — PARTOS
Ondas ultra-curtas, bisturi elétrico, electro-coagulação, etc
CANCER — TUMORES
Consultas: das 15 horas em diante exceto aos sábados
Consultorio: Rua General Osorio, 103 — Fone 10-28
Residência: Rua Joaquim Manoel, 590 — Fone 14 95
Petropolis—Natal

DR. SEVERINO LOPES
Insulinoterapia — Cardioterapia — Eletrodiagnóstico
DOENÇAS MENTAIS E NERVOSAS
(Ex-interno por concurso da Clinica Neurológica da Faculdade de Medicina da Universidade da Bahia e do Hospital Juliano Moreira — Serviço de Assistência a Psicopatas da Bahia)
(Medico Assistente do Hospital de Alienados de Natal)
Consultas — Provisoriamente em sua residencia — Rua dos Paisanazes, 1378 — Antiga Av. 10 — Alecrim — Das 15 horas às 18 — Diariamente

DR. EUCLIDES FERNANDES GURJÃO
CLINICA GERAL
Das 15 horas em diante
Residencia — Rua Ana Neri, 339
Consultorio — Rua Princeza Izabel — Edificio Cruzeiro — Fone 2292

DR. JOAQUIM LUZ
PARTOS — DOENÇAS DE SENHORAS
ESPECIALISTA
Ondas curtas, eletro-coagulação — Bisturi elétrico
Consultas das 14 horas em diante
Consultório — Rua Ulisses Caldas, 82-1.º andar
Residência — Avenida Prudente de Morais, 630

DR. HERMANCE PAIVA
CLINICA MEDICA — VIAS URINARIAS
Consultorio: Rio Branco, 189-1.º — Fone 2477
Residência: General Osorio, 246
Horário: 15 às 18 horas
NATAL — Rio G. do Norte

DR. ITALO CARVALHO
OUVIDOS — NARIZ — GARGANTA
OTO-RINO-LARIGOLOGISTA DO HOSPITAL "MIGUEL COUTO"
Ex Interno do Hospital Santa Izabel (Bahia) Serviço do Prof. dr. Carlos Péra
CONSULTORIO:
Av Rio Branco, 596 — 1.º andar — Sala 7
Das 14 17 horas
Res Av Rio Branco, 674 — Fone 2360

DR. J. A. DE BARROS LIMA
Ex-interno da Clinica Médica da Fac. Nac. de Medicina e do Pronto Socorro do Rio de Janeiro
CORAÇÃO — VASOS — APARELHO DIGESTIVO
TUBAGEM DUODENAL — REUMATOLOGIA — GLANDULAS ENDÓCRINAS
CONSULTORIO—Av. Rio Branco, 683 — Salas 3/4
às terças, quartas e sextas-feiras, das 14 às 18 horas
RESIDENCIA — Fone, 1105 — Ramal 166

CLINICA DE CRIANÇAS
— DO —
DR. FERNANDO MEDEIROS
PUERICULTURA — PEDIATRIA
Consultorio e residencia: Presidente Quaresma, 353 — Alecrim — Fone 1693
Consultas: 10 ás 11 e 15 ás 18 horas

DR. HERIBERTO F. BEZERRA
Doenças de crianças
Pediatra e Puericultor da "Maternidade Januario Cicco"
Ex-interno do Hospital das Clinicas da Universidade da Bahia— (Clinica Pediatrica Médica e Higiene Infantil do Prof. Hosannah de Oliveira)
Consultorio — Rua Ulisses Caldas, 86-1.º andar—Fone 1902 — Das 14 ás 17 horas
Residencia — Rua Mossoró, 521 — Fone 1674

DR. OLAVO MEDEIROS
Doenças de pele e sifilis
Chefe da clinica dermatológica do Hospital "Miguel Couto"
Consultorio: — Rua Ulisses Caldas, 86-1.º andar
Das 15 horas em diante
Residência: Avenida Campos Sales, 624 — Telefone 17-64

DR. OLAVO MONTENEGRO
DOENÇAS DA NUTRIÇÃO, GLANDULAS ENDOCRINAS
(Obesidade, Magresa, Nervosismo, Diabetes, Reumatismo)
METABOLISMO BASICO
CLINICO DE ADULTOS E CRIANÇAS
Consultorio: Cel. Bonifácio, 222 Telef. 10-82
Residência: Avenida Deodoro, 690 Telef. 18-68
— NATAL —

DOENÇAS NERVOSAS E MENTAIS
DR. OTTO JULIO MARINHO
DIARIAMENTE DAS 15 ÀS 17 HORAS
CONSULTORIO:
AV. RIO BRANCO, 589 — 1.º ANDAR

DR. PAULO SOBRAL
DA MATERNIDADE JANUARIO CICCO
Ondas curtas — Eletro-coagulação e Bisturi Eletrico
Partos e Doenças de Senhoras
Consultorio: Praça João Maria, 74
Residência: Av. Prud. de Morais, 743
Consultas de 9,30 às 11,30 e das 14 às 17 horas
Natal — Rio Grande do Norte

DR. RICARDO BARRETO
Diretor do Hospital de Alienados
DOENÇAS MENTAIS E NERVOSAS
Consultorio: Rua Dr. Barata, 210-1.º — Fone 11-20
Residência: Av. Deodoro, 638 — Telefone 13-51

DR. PEDRO SEGUNDO
ESPECIALISTA
VIAS URINARIAS — PROTOLOGIA E SIFILIS
Cura Radical das hemorroidas, varizes e hidrocele sem operação e sem dôr. Doença da uretra, prostata, vesicula, seminais; bexiga e rins Tratamento rápido das uretrites agudas e crônicas e suas complicações. Perturbações. Uretroscopia
Galvano Cauterio
Das 15 horas em diante
Consultório: Edificio "Nova Aurora", Rua Dr. Barata, 241-1.º andar, Residência: Rua Apodi, 377 Fone 13-60

DR. TEODULO AVELINO
DOENÇAS INTERNAS
Especialmente
CORAÇÃO E VASOS
Electrocardiografia
Consultas das 14½ em diante
Residência: Av. Prudente Morais, 672 — Fone: 17-21
Consultório: Edificio Aureliano, sala 103

DR. VICENTE MONTEROSSO
Ex-Gynecologista e Obstétra do H. C. Adr. do Rio de Janeiro
Ex-Chefe de Equipeda Maternidade Clara Basbaum do Rio de Janeiro
Cirurgia — Doenças das Senhoras—Partos sob Analgesia
CONSULTAS — 2as. e 5as. Feiras, das 14 ás 18 horas — Sabados, das 9 ás 11.30 horas
Av. Rio Branco, 683 — 1.º andar — Sala 3

DR. TRAVASSOS SARINHO
CIRURGIA GERAL
Consultório: EDIFICIO MOSSORÓ
Residência: Rua Manoel Ignacio, 477 Fone: 14-10

MUITO ADO

AMANHÃ REX AMANHÃ
Matinée e Soirée
BARBARA STANWYCK — JAMES MASON em
Mundos opostos
Ela adorou o esposo até o dia em que ele a desiludiu para sempre... Só muito tarde, quando ela virou as costas, ele compreendeu como errara... Uma sensacional realização da METRO.

HOJE **REX** HOJE
A's 15.30 e 20 Horas
MARK STEVENS — COLEENN GRAY em
Gritos na Serra
Ultima exibição

HOJE **São Luis** HOJE
Sessões de 15.30 e 20 Horas
Vingança tenebrosa
Juntamente com a 5a. serie "PERIGOS REAL DA POLICIA MONTADA"

A partir de amanhã em Matinée e Soirée no S. LUIS
FORREST TUCKER — ADELE MARA em
Furia dos peles vermelhas
Matar ou morrer, eis a lei suprema daqueles homens! Uma grande produção da REPUBLIC.

São Pedro—Hoje
Somente ás 20 Horas
JOHNNY WEISSMULLER em
Tarzan o vingador
Uma monumental realização da RKO

Dias 24 e 25 em Natal, o Ipiranga da Bahia

Encerradas com exito, as negociações para uma temporada do campeão da Bôa Terra

Finalmente, podemos informar hoje aos leitores com toda precisão que, foram coroadas de exito, as negociações para uma temporada do Ipiranga da Bahia, nesta capital.

Domingo próximo, o onze "canario" visitará João Pessôa e, posteriormente Campina Grande, rumando a seguir para Natal, onde jogará nos dias 24 e 25 do corrente Já se sabe que o America e o Santa Cruz, serão os adversário sdo gremio baiano. Seria interessante que a FND e os clubes estudassem a possibilidade de realizar naquele periodo, um torneio quadrangular, dele participando além dos clubes natalenses e do Ipiranga, um time da Paraiba ou de Pernambuco. Deixamos aqui a ideia. O momento é muito oportuno.

ALUGA-SE UMA CASA
Recem-construida, com pavimento superior, no Tirol á Rua Alberto Maranhão, 920. A tratar á Av. Rio Branco, 707 — Telefone — 1937

Avó! Mãe! Filha!
TODAS DEVEM USAR
FLUXO-SEDATINA
(O REGULADOR VIEIRA)



A MULHER EVITARA DORES ALIVIA AS COLICAS UTERINAS
Emprega-se com vantagens para combater as irregularidade das funções periódicas das senhoras. E' calmante e regulador dessas funções, FLUXO SEDATINA, pela sua comprovada eficácia, é muito receitado
DEVE SER USADO COM CONFIANÇA

Grupos geradores "MORRISON" de 500 a 2000 KVA. para iluminação de fazendas tenra
IMPORTADORA SEVERINO ALVES BILA
RUA SILVA JARDIM 86 — NATAL

Prêsa Florita Costa

RIO 16 — Episodio dramatico para Florita Costa, esposa do treinador Flavio Costa ocorreu na ultima semana nesta capital. Encontrava-se ela, juntamente com outras amigas, disputando um "joguinho" num apartamento de luxo Inesperadamente chegou a Policia e "quindou" todo o pessoal Florita, como era natural, interrogou-se com o ocorrido. Nada lhe foi informado prosseguiu escondendo-se dos reporteres, mas a chapa foi batida sempre

AVISO
DR ETELVINO CUNHA avisa aos seus clientes e amigos que transferiu o seu consultorio medico para a rua General Osorio, n.º 103, na cidade alta, onde continuará a disposição dos mesmos, das 15 horas em diante Fone, 10-82.

Futebol gaucho

Renner-Campeão do torneio inicio

Domingo último foi inaugurada a temporada oficial gaucha deste ano, com o Torneio Inicio, que obedecerá a um sistema diferente, quanto à decisão dos jogos Assim é que em vez de uma eliminatória para todos os concorrentes em número de 6 — os 3 primeiros vencedores disputaram entre si os jogos restantes, prevalecendo os pontos perdidos até chegar ao final, cujo vencedor seria o que menos pontos tivesse perdido.

Os jogos apresentaram os seguintes resultados:

Primeiro — Cruzeiro x Corintians — venceu o Cruzeiro, por 3x0.

Segundo — Renner x Nacional — Saiu vitorioso o Renner, por 1x0

Terceiro — Gremio x Internacional — O Gremio foi vitorioso, por 2x0.

Quarto — Renner x Cruzeiro — Nova vitoria do Renner por 2x1.

Quinto — Renner x Gremio — outra vitoria do Renner, por 1x0

Sexto — Gremio x Cruzeiro — Venceu o Cruzeiro por 2x0.

Comemore suas festas oferecendo o afamado "chopp Antartica", distribuido nesta Capital pela firma João Teixeira de Carvalho, Rua Dr Barata, 235 — Ribeira.

Novo ensaio dos tetra-campeões

RIO, 16 — A seleção carioca que estreiará no dia 25 no Campeonato Brasileiro de Futebol voltou a treinar na manhã de ontem no Fluminense. Na primeira fase, o quadro titular perdeu para um time mixto do tricolor por 1x0, goal de Marinho No tempo derradeiro a equipe do jovem Zezé Procópio, Brandão e Santos — Arati — Jair e Ely; Telé — Didi — Maxwell — Ademir — Agnel (Manoel e Nivio. No segundo periodo, Adalto — Pindaro e Gerson; Rafinha — Edson e Ricardo; Evaristo — Ipojucan Manoel — Ademir — Ranulfo e Quincas

NOVO COMANDANTE PARA O AMERICA

RIO 16 — Pela primeira vez o America treinou na sua nova praça de esportes que esta sendo construida na Avenida Campos Sales Durante essa sessão entre os reforços, deixando boa impressão o comandante Leonidas que jogou na seleção do Paraná nos jogos do certame brasileiro

NOSSAS OFICINAS ESTÃO EQUIPADAS COM MAQUINAS MODERNAS
— PARA —
Confecção de quaisquer serviços graficos e de PAUTAÇÃO
NOSSOS PREÇOS DESAFIAM COMPETIDORES

Labim/UFRN

Partilha forçada

OTTO GUERRA

Segundo o disposto no art. 1.572 do Codigo Civil Brasileiro, aberta a sucessão, isto é, *morrendo uma pessôa*, o dominio e a posse da sua herança transmitem-se, desde logo, aos herdeiros legitimos e testamentarios. E o inventario e partilha devem começar dentro de um mês, a começar da abertura da sucessão, (Art. 1770).

E' o chamado regime da partilha forçada, da divisão obrigatoria do patrimonio do de cujus pelos seus herdeiros.

Nem todos os povos assim dispõem. No Codigo de Manú, por exemplo, estava escrito: "O mais velho toma posse do patrimonio inteiro, e os outros irmãos vivem debaixo de sua autoridade, como viviam sob a de seu pai".

Hoje, de certo, vivemos sob um clima democrático e um dispositivo desta natureza *repugnaria aos direitos dos demais irmãos*. Acreditamos, assim, que um sistema de conservação forçada encontraria, entre nós, seria oposição para triunfar e impor-se, maximé depois de uma longa tradição de partilha forçada.

Ha quem se mantenha contra esse modo de partir o patrimonio ancestral alegando, até, que ele destroi a solidariedade entre os filhos. E outros acham que ele até favorece a restrição dos nascimentos, á introdução do sistema do filho único, com médo de ter de partilhar demasiado a fortuna. Tudo isto implica, antes do mais nada, em falta de confiança na Providencia.

Outros autores, como Le Play batem-se por um sistema intermediario. O proprietario póde dispor de metade de seus bens. E' uma partilha forçada, porém mitigada. O nosso Codigo Civil aceita semelhante temperamento (arts. 1721, 1603, 1619, 1723).

O articulista do "Jornal do Comercio" do Recife, que citamos em artigo anterior, explica objetivamente o empobrecimento que decorre das sucessões consecutivas:

"Nas regiões férteis, e onde não ha sêca, (digamos no sul do pais) a multiplicação dos sitios e fazendas resulta no aumento de novas fontes de produção, enquanto que nas regiões sêcas (sertão nordestino) o que se divide é simplesmente a terra e modestos haveres que, sem a *minima possibilidade* de desenvolvimento, tendem a desaparecer onerados por despesas de conservação ou outras necessidades comuns".

E então?

Freios ao...

(Conclusão da 1a. pagina)

para 5,5 em janeiro e fevereiro e 5,6 em março. Ligeira tendência crescente vem se observando ainda no montante dos empréstimos em moratória. Estes passaram 1.710,9 milhões em 31 de dezembro de 1951 1.699,9 milhões em 31 de março último.

CONTAS EM ASCENÇAO

Algumas contas, porém, vém apresentando ligeira ascenção. Os emprestimos concedidos à indústria, por exemplo, elevaram-se de 3,3 bilhões de cruzeiros em dezembro de 1951 para 3,7 bilhões em março último. Em janeiro e fevereiro o saldo desta conta foi respectivamente, de 3,3 e 3,4 bilhões de cruzeiros. Os empréstimos agricolas foram os que apresentaram maior aumento, embora pequeno. Em 31 de dezembro totalizavam 2,5 bilhoes de cruzeiros, em 31 de janeiro 2,7, em 29 de fevereiro 2,9 e em 31 de março 3,1. Os créditos passaram no mesmo periodo de 1.750,1 milhões de cruzeiros para..... 1.742,8.

Realizada a Assembléia do Centro de Imprensa

Aprovação do Relatorio e das Contas da Diretoria

Conforme estava anunciado, realizou-se, ontem, as 20 horas, em um dos salões da Escola Técnica de Comércio de Natal, a Assembléia Geral do Centro de Imprensa S. A., para a aprovação do Relatório e das contas da Diretoria, bem assim a eleição dos membros do Conselho Fiscal.

Por aclamação, dirigiu os trabalhos o Dr. Otto Guerra, diretor de A ORDEM, o qual convidou para secretariar a reunião os acionistas José Nazareno M. de Aguiar e *Apeles Lemos*, dizendo, em seguida, das finalidades da Assembléia.

Após, o diretor-gerente da Sociedade, sr. Yolando Cocentino, fêz a leitura do Relatório referente ao exercicio de 1951, apresentando, igualmente, o Balanço da receita e despesa, documentos estes já divulgados para conhecimento dos acionistas. A assembléia aprovou, com votos de aplausos à atual administração, as contas apresentadas, constatando-se um **superavit** naquele exercicio financeiro. Procedeu-se à eleição do Conselho Fiscal, que foi reeleito por unanimidade, sendo Conselheiros os srs. Miguel Ferreira Néto, Luis Veiga e Gumercindo Saraiva e suplentes os acionistas Sinval Poti, José Batista Emerenciano e Sergio Severo.

A essa altura, a presidencia dos trabalhos ficou com o Comendador Ulisses de Góis, afim de se poder deliberar sobre a permanencia do Dr. Otto Guerra na direção do diário A ORDEM, de acôrdo com os Estatutos da Sociedade. Os presentes, aclamaram, então, o dr. Otto Guerra, que teve a sua permanencia assegurada pela aprovação unanime da Assembléia.

Tambem foi aprovado um voto de aplauso à administração e aos Conselhos do Centro de Imprensa S. A. pela operação de emprestimo industrial feita com o Banco do Brasil, pronunciando-se a respeito os acionistas Olimpio Procopio de Moura, Diretor Presidente da Sociedade, Yolando Cocentino, Diretor gerente, contadores Felipe Neri de Andrade, Valdemiro Cunha, professor Ulisses de Góis, dr. Otto Guerra e outros. Não apenas foi o emprestimo ratificado pela Assembléia, como se aprovou voto de agradecimento à Direção do Banco do Brasil, representado pela sua Gerencia local e respectiva Carteira Industrial.

A Assembléia se pronunciou sobre os honorarios dos seus diretores, bem assim sobre a cedula de presença dos membros do Conselho Fiscal. Por proposta do Comendador Ulisses de Góis foi aprovado um voto de congratulações pela elevação da nossa Diocese à Arquidiocese, ficando assentada uma visita de cortezia ao exmo Sr Arcebispo Dom Marcolino Dantas.

Em seguida, foi encerrada a sessão.

Mons. Celso Cicco



MONS. CELSO CICCO

Transcorreu no dia 10 do corrente, sabado passado, a fulgurante data natalicia do Revmo. Monsenhor Celso Cicco, dignissimo e virtuoso vigário da paroquia de Ceará-Mirim.

Sua reverendissima que, pelos seus elevados meritos e dedicado apostolado, merece os mais altos conceitos, recebeu das associações encorporadas, dos amigos, admiradores e emfim dos seus paroquianos, na sacristia da Matriz, as 20 e 30 horas, apoz o solenissimo exercicio Mariano, os cumprimentos devidos, levados com os mais vivos e ardorosos votos de felicidade. As associações do Apostolado da Oração das Filhas de Maria, da Ordem III de São Francisco de Assis e o externato São José, (educandario masculino) tiveram como seus interpretes oradores respectivamente, a professora Alice Texeira Barbosa, a senhorita Analia Feitosa, a senhorita Maria Leonor de Oliveira, vice-ministra e José Tito Junior, diretor; que com fidalga linguagem disseram com acerto e proficiencia sobre as grandes qualidades morais, espirituais e eclessiasticas do aniversariante.

Ouviu-se tambem com o mais profundo silencio e maior acatamento, o belo e elevadissimo *discurso de saudação* do grande intelectual e cientista dr. Pereiro Alves de Oliveira, que, por minutos, enriqueceu o ambiente de belissimas finezas de seu dialogo escorreitamente e por todo, surgia a fulgurante intelectualidade dos belos versos, abraçada com um lindo buquete de rosas a poetisa Lucile Varela, que em belissimo poema dedicado e recitado ao monsenhor, tudo disse de belo e real, oferecendo-lhe a grande e aromatica corbeille. Todos os oradores receberam calorosas salvas de palmas.

Por ultimo, vivamente e entusiasticamente por tão belo orador formado dos seus paroquianos, agradeceu com a ternura propria da sua linguagem de grande sacerdote, todas aquela manifestação, todos os cumprimentos a ele naquele momento levados. As suas ultimas palavras, foram cobertas de longa salva de palmas. Seguiu-se uma grande destribuição de santinhos, como lembrança d'aquele dia, cujos disseres eram "Recordando o quadragésimo aniversário de meu sacerdocio vigesimo primeiro de posse nesta Paroquia".

Tudo terminado e voltando a sua residencia, foi acompanhado por varios amigos e admiradores onde permaneceram em amistosa palestra até ás 23 horas.

A Ordem que tem na pessôa do Mons. Celso Cicco um dos seus grandes batalhadores, renova os seus votos de felicidades.

A abelha matou o homem

FLORENÇA, 16 — Virgilio Civeli, de 43 anos, agricultor, foi morto por uma ferroada de abelha, quando trabalhava em suas colmeias. Protegido por uma máscara e por tela de segurança, Civeli estava mudando dois exames para novas colmeias, quando um dos insetos subiu-lhe por dentro da manga do palitó e ferrou-o. Uma hora depois, Civeli morria de asfixia. Disse o médico que a abelha o ferroara numa artéria.

Atenção

Deseja-se um Agente Vendedor para revistas americanas, cartas sociais, subscrições bem como completo sortimento de cartões de cumprimento.

Escreva por via acrea em inglês para

CASSELL PUBLISHERS

SERVICE WESTFIELD NEW JERSEY

U. S. A.

Domingo próximo a páscoa dos trabalhadores

Patrocinada pelo Circulo Operario de Natal

Reina grande entusiasmo no seio da classe operária pela realização a grande parada de fé cristã que terá lugar domingo próximo, na Matriz de São Pedro, no Alecrim, com a pascoa dos trabalhadores de todas as profissões, promovida pelo Circulo Operário de Natal.

A's 7 horas S. Excia. Dom Marcolino Dantas, Arcebispo de Natal, celebrará a santa missa, falando ao Evangelho

Em seguida haverá café na sede do Circulo e logo após sessão em homenagem aos mortos em todas as igrejas

aos comungantes quando serão executados números de músicas e passado um filme dedicado aos presentes. Falarão nessa oportunidade o representante dos trabalhadores, sr. Francisco Gurgel, o Dr. Otto de Brito Guerra, presidente da Federação dos CC. OO. do Rio Grande do Norte e a srta. Margarida Filgueira, que fará uma palestra sobre palpitante assunto.

No sabado haverá sessão em todas as igrejas

A IMPRENSA CATOLICA NAO PODE VIVER SEM O APOIO REAL DOS CATOLICOS. E SEM IMPRENSA, OS CATOLICOS NÃO PODEM TER VOZ ALTIVA. O SR. AO MENOS ASSINA "A ORDEM"?

DR. PEDRO COÊLHO

DOENÇAS NERVOSAS E MENTAIS

— ELETROCONVULSOTERAPIA —

Ex-interno dos Hospitais de Alienados (Juqueriquerê) e Correia Picanço do Recife

CONSULTAS

Das 15 às 17 horas

CONSULTORIO

Av. Rio Branco, 544-1.º andar

EDIFICIO MAGALY

RESIDENCIA

Rua Seridó, 454 — Fone 23-90

LEITURA PREDILETA NA LOMBADA NUTILADO

JUVENTUDE MASCULINA CATOLICA

AVISO

Amanhã, ás 19 horas, sessão mensal.

Domingo próximo, ás 8 horas, haverá MANHÃ DE FORMAÇÃO na Igreja do Rosário

A Santa Missa poderá ser assistida em qualquer Igreja.

Ficam convidados todos os estagiários e militantes da JMC, JEC e JOC.

A DIRETORIA

DR. JESSE' D. CAVALCANTI

CIRURGIAO DENTISTA

Consultório e residencia: Av. Deodoro, 433, Fone 1428

Expediente: Das 14 ás 18 horas — Aos sabados das 8 ás 11 horas

A ORDEM

NATAL — Sexta-feira, 16 de Maio de 1952

Cinquentenário de...

(Conclusão da 1a. página)

O PROGRAMA DE HOJE

A's 9 horas de hoje, foi realizado imponente desfile em que tomaram parte tropas do Exercito e Marinha, Policia Militar e Escoteiros enquanto aviões da FAB, em perfeita formação, fizeram evoluções sobre a cidade. O desfile estacionou em frente ao monumento de Augusto Severo, na Praça do mesmo nome, onde, em continencia ao vulto imorredouro do martir, fizeram a continencia de estilo ao toque do clarin.

Sem duvida foi uma cerimonia emocionante, que contou com a participação de todas as Bandas de Musica, das unidades militares aqui aquarteladas.

ENCERRAMENTO DAS COMEMORAÇOES

Amanhã, as 16 horas, será inaugurada, solenemente, a herma de Augusto Severa, mandada erigir pelo "Aero Clube do Rio Grande do Norte" cabendo ao escritor Luis da Camara Cascudo justificar esta expressiva homenagem á memoria do inventor do Pax.

A cerimonia terá lugar as 16 horas e, depois de descerrado o busto de Augusto Severo, obra de alto valor artistico feita pelo escultor Leonardo Lima, mentarão guarda de honra os fuzileiros da Base Aerea. A Banda de Musica do 16 RI tocará na ocasião.

Por nosso intermedio, a Comissão organizadora convida as autoridades civis, militares e eclesiasticas e á sociedade natalense para assistir a mais essa homenagem á memoria de Augusto Severo e que assinalará o encerramento das festividades programadas.

ANTONIO SOARES FILHO

ADVOGADO

Av. Floriano Peixoto, 612

Fone 17-28

Pautação

Arranje novos assinantes para A ORDEM. Do contrário, o sr. ou a sra. não são amigos da imprensa católica de nossa terra.

JOÃO WILSON MENDES MELO

ADVOGADO

Escritorio — Avenida Duque de Caxias, 266 — 1.º

Residencia — Av. Rodrigues Alves, 776 — NATAL

MES DE MAIO

Prosseguem, com grande assistencia de fieis, as solenes comemorações realizadas em honra da Virgem Santissima nos vários templos católicos da cidade.

Na Catedral Metropolitana de Nossa Senhora da Apresentação, o Desembargador Antonio Soares e os Drs. Paulo Pinheiro de Viveiros e Pedro Segundo serão os noiteiros. No Patronato da Medalha Miagrosa, Maria Lucia, Maria do Carmo e Carlos Alexandre Garcia tomaram o encargo da noite de hoje. Na Capela do Colegio Salesiano de São José, patrocinam a noite as senhoras Maria Amélia G. Moura e Elizabete G. Moura Nóbrega. E, na Paroquia de N. Senhora das Graças e Santa Terezinha, são patronos, hoje, os senhores: Oton Ozório, José Romeiro, Eduardo Freire, Geraldo Lisbôa e Geraldo Burito Romeiro.

TENHA SEMPRE A' MÃO UM EXEMPLAR DA A ORDEM.

Incorporação das CAP aos IAP

Patronização e simplificação

RIO, 16 — Informa a direção do Departamento Nacional de Previdência Social que está estudando a possibilidade de incorporar as Caixas de Aposentadoria e Pensões aos Institutos de Previdência Social, com o objetivo de reduzir o número de Instituições e padronizar os serviços assistenciais aos trabalhadores. E acentua: "No momento, os Institutos ainda não dão aos seus associados, notadamente do interior do país, o que dão as Caixas. Assim sendo, incorporá-las sumáriamente aos IAP seria prejudicar os associados. Por essa razão é que o DNPS, embora cogitando da fusão das Caixas, está desenvolvendo suas atividades com muito cuidado, a fim de não prejudicar os trabalhadores".

Raid Natal-Rio

Em Estancia, enfim, os Remadores Potiguares

Dificil travessia, finalmente, vencida -- As próximas escalas

Graças a Deus, muito embora sós, sem comunicação com os demais, os remadores da **Rio Grande do Norte** chegaram a Estancia sãos e salvos, ontem às 18 horas.

A's 20 horas, por estações de radioamadores, comunicaram-se os componentes da Comissão Promotora com o heroi Ricardo da Cruz, com quem conversaram durante algum tempo, havendo o patrão da lole comunicado que todos os tripulantes estão muito bem, cada vez mais animados e confiante na vitória final, que surgirá com a glória de ver a Guanabara, nas condições que eles verão.

ESCALAS

De Estancia, os remadores seguirão para SACO, porto que fica no limite entre os Estados de Sergipe e Bahia. Daí irão para ABADIA, escala bahiana, assim como ACU DA TORRE, que virá logo depois.

REUNIAO

Hoje, ás 5 horas da tarde, no Gabinete do Chefe de Policia, reunir-se-ão, novamente, os membros da comissão promotora do Raid Natal -- Rio de Janeiro, devendo a esta reunião, comparecerem todos os membros, atualmente nesta capital.

O JORNALISMO E UM DOS PODERES DO REGIME DEMOCRATICO. — Bowles.

RAIMUNDO DE FREITAS BARROS

ADVOGADO

Rua Princeza Isabel, 702

NATAL — Rio G. do Norte

Cinema

O Fim do Mundo

DA PARAMOUNT — Com Ricard Derr

O filme deixa a desejar, embora tenha bons momentos de cinema. Não impressiona, pois foi feito com o cuidado de não ferir a sensibilidade e os nervos do público. Quem for ver, esperando emoções fortes, ficará decepcionado como "happy-end" chocante de jovens casais fugindo da ecatombe num avião foguete para um planeta imaginário. Vale a pena acrescentar, que, do Juizo Final, ninguém escapa, já, mesmo os que disponham de aviões foguetes. Para Adultos.

RIO GRANDE - FONE 15-31 — A PANTERA, ás 15,30 e 20,00 horas. Para Adultos

REX — FONE: 11-72 — GRITOS NA SERRA, ás 15,30 e 20,00 horas. Para Adultos

S. LUIS — FONE. 20-08 — VINGANÇA TENEBROSA juntamente com o seriado PERIGOS DA REAL POLICIA MONTADA, as 15,30 e 20,00 horas. Para Adultos

S. PEDRO - FONE 20-14 - TARZAN O VINGADOR ás 20,00 horas. Para Adultos.

Noticiário Natalense

DR. JOSE' VARELA Encontra-se, desde ontem, nesta capital, o Dr. José Augusto Varela, ex-Governador do Rio Grande do Norte, médico no municipio de Macáu, deste Estado. O Dr. José Varela, deverá demorar-se alguns dias entre nós.

REUNIAO DO PTB Ontem, ás 21 horas, reuniu-se o Diretorio Estadual do Partido Trabalhista Brasileiro, a fim de escolher os seus representantes á VI Convenção Nacional do PTB, a ser realizado, no dia 20, no Rio de Janeiro. Foram escolhidos os senhores: Carlos de Holanda Cavalcanti e Cicero de Figueiredo Mendonça, e suplentes os jovens Ubaldo Bezerra da Silva Neto e José Melquiades de Macedo. Os trabalhistas escolhidos deverão seguir, por estes dias, para a Capital Federal, em cumprimento á missão de que estão encarregados.

RAUL VALENÇA Em avião da carreira da Cruzeiro do Sul, chegou, ontem, a esta capital, o comandante Raul Valença da Câmara, que se encontrava na Capital Federal em gozo de férias. Ao desembarque o capitão de fragata Raul Valença da Câmara, comandante, do Centro de Instrução Almirante Tamandaré compareceram oficiais do CIAT, da Base Naval de Natal, além-de amigos e admiradores.

DEPUTADOS STOESSEL DE BRITO E JOAO DE MELO Procedente de Pernambuco, encontram-se em Natal os deputados Stoessel de Brito e João de Melo, representantes do Rio Grande do Norte no Palácio Amaro Cavalcanti. Os ilustres parlamentares, elementos de força em Jucurutu, Caicó e Macau, demorar-se-ão poucos dias em Natal, devendo seguir o deputado Stoessel de Brito para o Serido e o deputado João Fernandes de Melo para Macau.

DIA DO ASSISTENTE SOCIAL Foi comemorado ontem o dia do Assistente Social, em todo o Brasil. Aqui em Natal, onde já temos uma Escola de Serviço Social, os assistentes fizeram a sua Páscoa Coletiva e realizaram outras comemorações.

Labim/UFRN

RIO, 17 — Radiopress — Um despacho com o Ministro da Guerra, o Presidente da Republica, assinou um decreto exonerando o general de brigada Orestes da Rocha Lima, do cargo de Diretor de Material Bélico.

A ORDEM

Propriedade do Centro de Imprensa S. A.

CIDADA DO VATICANO, 17 — Está aberto no Tribunal Eclesiastico um processo tendo em vista a beatificação do Papa Pio IX. O processo em apreço é presidido pelo Cardeal Clemente Micara.

ANO XVI | RIO GRANDE DO NORTE — NATAL — SABADO, 17 DE MAIO DE 1952 | Num. 4874

Teria o "Presidente" batido contra um disco voador?

Levantada a hipótese -- Técnicos americanos contratados para estudar os detalhes--As suas condições não permitiam que sofresse pane total

S. PAULO 17 — Nos meios aeronauticos levantou-se a hipótese de que o "Presidente" teriase chocado contra um corpo celeste não identificado ou, possivelmente, um disco voador. Segundo rumores, técnicos americanos teriam vindo ao Brasil investigar os detalhes, de vez que se considera, pelas suas caraterísticas técnicas o "Presidente" um avião que dificilmente sofreria pane total dos motores.

Encerramento, hoje, da Semana Augusto Severo

Inauguração da herma--Homenagem á FAB---Outras NOTAS

Hoje, será encerrada a Semana Augusto Severo, que, aqui em Natal, foi dedicada ao imortal Martir do PAX, cujo nome está e ficará para sempre ligado à vida e à historia da aerostasia no mundo.

CERIMONIAS DE HOJE

Ás 16 horas de hoje, em frente a séde social do Aero Clube do Rio Grande do Norte, será inaugurada a herma de Augusto Severo, obra de alto valor artistico, burilada pelo arquiteto patricio Leonardo Lima, devendo, a esta solenidade, comparecer autoridades civis e militares e a sociedade em geral, além-de representações das guarnições militares sediadas nesta capital.

Ás 22 horas, nos salões do Aero Clube, aquele sodalicio homenageará a Força Aerea Brasileira, representada pelos oficiais da aeronautica.

PANFLETOS

Durante a cerimonia de descerramento do pano que cobrirá o busto de Augusto Severo, aviões da FAB e do Aero-Clube sobrevoarão o local, atirando, do alto, panfletos, absolutamente, iguais aos que Augusto Severo, dos céus de Paris, atiraria aos franceses, na manhã de sua morte, no dia 12 de Maio de 1902.

Na nossa edição de segunda-feira próxima, daremos completo noticiario sobre as solenidades de encerramento da "Semana Augusto Severo".

Deputado Teodorico Bezerra



Dep. Theodorico Bezerra

De sua viagem á Capital do pais, regressa hoje o deputado Federal Theodorico Bezerra, grande industrial neste Estado.

Segundo comunicação recebida S. Senhoria volta plenamente satisfeito com o resultado obtido, notadamente no caso do Penhor Mercantil do algodão, onde, juntamente com o Vice-Presidente da Republica, o Governador do Rio Grande do Norte e o Senador Georgino Avelino conseguiram do Banco do Brasil a melhoria pleiteada para a cotação daquele produto em plano.

Cinquenta mil pessôas em Fátima

FATIMA, Portugal. — Cerca de 50.000 peregrinos se congregaram, aqui, na gruta de N. S. de Fátima, para comemorar o 30.º aniversário da noticia de sua aparição, por três meninos pastores, num terreno de pastoreio proximo a esta localidade — a 13 de maio de 1917.

Enfermos e inválidos, vindos de tôdas as regiões do pais, muitos dos quais caminhando penosamente, ouviram as invocações dos sacerdotes para que se realize um milagre. No lapso de 5 anos, a Igreja anunciou 215 curas milagrosas ocorridas durante as peregrinações.

No dia 13 realizou-se grande procissão com archotes, presidida pelos arcebispos de Portugal. O ardor da Virgem presidiu pelos arcebis-

(Conclui na 3a. página)

NA AGRICULTURA A BASE DA RIQUEZA DOS POVOS

RIO (Radiopress) — O deputado Euvaldo Lodi, falando em apôio á fixação de preços minimos dos produtos agricolas e e estabelecimento do seguro voluntário para garantia contra os imprevistos das safras, acentuou que, nos ultimos anos, enquanto o valor da produção agraria se eleva de 8 para 60 biliões de cruzeiros a produção industrial subiu de 3 para 140 biliões de cruzeiros. Defendeu, assim a necessidade de prontas medidas que assegurem melhor amparo aos que lutam na exploração das atividades agricolas, frisando que é na agricultura que se encontra a tese da riqueza dos povos e das nações do mundo.

Dr. J. Wilson Coelho de Souza

Chegará, amanhã, a esta capital, o Dr. J. Wilson Coelho de Souza, do Instituto Ferroviário de Pesquizas Tecnico-econômicas.

Aquele ilustre técnico demorar-se-a alguns dias aqui em Natal.

S. S. vem a esta Cidade colher dados na Estrada de Ferro "Sampaio Correia" destinados aquele Instituto.

As nossas oficinas gráficas estão aparelhadas para executar todo e qualquer serviço de pautação.

Tabela de preço na Gerência deste jornal.



O DIRIGIVEL "P A X"

Reajustamento de Aposentadoria do I.A.P.C

Vigorará a partir de Janeiro deste ano

RIO, 16 — O presidente do I. A. P. C. sr. Henrique de La Roque Almeida, assinou ato mandando reajustar os valores minimos das aposentadorias (invalidez e velhice) e pensões em vigor a partir de janeiro do corrente ano na forma do art. 2º do decreto-lei 7.835 de 6 de agôsto de 1945 em vista as novas tabelas de salario mínimo.

Esse reajustamento atingirá os beneficios cujos valores não atinjam o 70% e 35%, respectivamente para as aposentadorias e pensões de salário mínimo. O artigo 2º do mesmo decreto-lei manda que os pagamentos devidos sejam efetuados no mês de julho

NEGADA FORÇA FEDERAL

As eleições em Goianinha

Realizam-se amanhã eleições para prefeito do municipio de Goianinha. Ha dias o juiz requereu força da Policia Estadual, que foi requerida, pelo nosso Tribunal.

Agora, uma das facções em luta, na qual formam elementos do PSP, UDN e PSI, solicitou força federal.

O Tribunal Eleitoral, em sessão de hoje, negou essa força. O juiz Paulo Vivoiros acentuou que os partidos estão deixando para as ultimas horas pedidos desta natureza, motivo por que não deixam margem a melhor exame das circunstancias, por parte da Justiça Eleitoral.

Realizar-se-a amanhã a Páscoa dos Operários

Celebrará a santa Missa S. Excia. D. Marcolino Dantas — Participação dos Congregados

Com invulgar brilhantismo realizar-se-a amanhã a pascoa dos trabalhadores de todas as profissões, promovida pelo Circulo Operário de Natal.

Ás 7 horas S. Excia. Revma. o Senhor Dom Marcolino Dantas, Arcebispo de Natal, celebrará a santa missa durante a qual fará uma palestra aos operarios catolicos.

Em seguida haverá café para os comungantes na séde do Circulo Operario e logo após uma sessão na Salão Paroquial do Alecrim. Nessa ocasião se fará ouvir o representante dos Trabalhadores, sr. Francisco Gurgel e Dr. Otto Guerra, presidente da Federação Estadual dos CC. OO. do Rio Grande do Norte e a sra. Margarida Pinheiro, diretora da Escola de Service Social. Serão executados números de musicas e passado um filme dedicado aos operários.

Estará presente ás solenidades o Comendador Ulisses de Góis á frente dos congregados marianos de todos os sodalicios da Capital, contribuindo assim para maior brilhantismo das festividades.

Hoje á noite haverá comunhões em todas as Igrejas.

FEDERAÇÃO MARIANA

CONVITE

O presidente da Federação Mariana da Arquidiocese de Natal convida todos os congregados da fita azul pertencentes aos sodalicios da Catedral, Alecrim, Ribeira, Colégio Marista e Seminário S. Pedro, para tomarem parte nas festividades da páscoa dos operários, a se realizar amanhã, ás 7 horas, na Matriz de São Pedro, no Alecrim.

Aniversario da "Rerum Novarum"

A Carta dos Direitos Operários

1) ESCRITA POR LEÃO XIII, EM 15-V-1891.

2) A INTRODUÇÃO: A QUESTÃO OPERÁRIA".

3) A SOLUÇÃO SOCIALISTA

I) Injustiça do critério socialista sôbre a propriedade.

II) O Estado é posterior ao homem.

III) O direito de propriedade.

— é fruto do trabalho humano.

— baseia-se na essência da vida domestica.

4) A SOLUÇÃO DA IGREJA

I) Missão da Igreja:

Não na êxito sem o concurso da Igreja.

A luta de classe é um mau principio.

Força das instituições cristãs.

II) Missão do Estado:

garantir a prosperidade e a paz.

Vigiar o regime de trabalho.

defender o justo salário.

III) Missão dos Patrões e dos operários.

Colaboração para o bem comum.

Recomendação [illegible]

[illegible]

[illegible]

[illegible] a dignidade do homem, realçada ainda pela do cristão" (LEÃO XIII: "Rerum Novarum")

..."é vergonhoso e desumano usar dos homens como de vis instrumentos de lucro, e não os estimar senão na proporção do vigor de seus braços" (LEÃO XIII "Rerum Novarum")

...o operario deve fornecer integralmente e fielmente todo o trabalho a que se comprometeu por contrato livre e conforme a justiça" (LEÃO XIII "Rerum Novarum")

..."o salario que [illegible] estorquido por fraude aos vossos operários clama contra vós" (LEÃO XIII "Rerum Novarum").

"A classe rica tem nas suas mãos quase uma escravidão de [illegible] em proveito da necessidade da outra [illegible] A classe proletária sem [illegible] cai em poder [illegible] das injustiças [illegible] principalmente com a profanação [illegible] (LEÃO XII "Rerum Novarum").

[illegible] o direito de existencia das sociedades operarias [illegible] [illegible] outorgada pela propria natureza. Cabe ao Estado [illegible] proteger o direito natural [illegible] Ampliação" (LEÃO XIII "Rerum Novarum").

Fome, peste, guerra

Cêrca de cem mil pessoas estão morrendo de fome, na China comunista, por falta absoluta de alimentos, e outras centenas de milhares se encontram famintas, sem qualquer possibilidade de melhoria. Eis aí o que traz o comunismo: fome, peste e guerra...

AUTONOMIA PARA NATAL

Projeto do senador Kerginaldo Cavalcanti

RIO, 17 — O senador Kerginaldo Cavalcanti apresentou projeto concedendo autonomia ao municipio de Natal, deixando, assim, de ser o Prefeito de escolha do Governador do Estado. O projeto vai ser submetido á Camara dos Deputados.

CHUVAS NO INTERIOR

Chegam noticias de chuva em Macaiba, Macau, Bom Jesus, Barreto, São Paulo e Upanema.

O QUE OCORRE NO MUNDO

NOTICIARIO DO USIS

LATINO-AMERICANOS, OS PRIMEIROS DIPLOMATAS A SEREM RECEBIDOS NA RESTAURADA CASA BRANCA

WASHINGTON, 17 — Embaixadores latino-americanos foram os primeiros membros do Corpo Diplomatico acreditado em Washington a serem recebidos pelo Presidente Truman na Casa Branca recem-reformada.

O Presidente Truman saudou os Embaixadores e Ministros das Repúblicas Americanas, quando estes compareceram ao Dia Pan-Americano no dia 14 de abril realizado no Salão Azul da [illegible] especialmente [illegible] para as [illegible] diplomáticas.

CELEBRA O CONGRESSO NORTE-AMERICANO O DIA PAN-AMERICANO

WASHINGTON — Membros do Secretariado da União Pan-Americana, [illegible] Secretario Geral Assistente da [illegible] Organização dos Estados Americanos [illegible] Congresso norte-americano [illegible] o Dia Pan-Americano [illegible] parabéns [illegible] solidariedade [illegible] favor da cooperação [illegible] cooperação mutua com as outras nações do Hemisfério Americano, [illegible] imperturbado assim a ordem costumeira dos trabalhos para comemorar o Dia Pan-Americano.

PERDEM TERRENO OS COMUNISTAS INGLESES

LONDRES, 17 — O partido comunista britanico admite a perda de um certo [illegible] de seus membros nos [illegible] meses. Afirma [illegible] o numero de seus afiliados [illegible] em 1943 para trinta e nove [illegible].

A PAZ INTER-AMERICANA EXEMPLO PARA O MUNDO

WASHINGTON, 17 — O Dr. William Manger, Secretario Geral Assistente da [illegible] Organização dos Estados Americanos [illegible] Conferencia [illegible] Cooperação [illegible] Paz [illegible] Hemisfério Ocidental".

O exemplo da solidariedade inter-americana poderá "encaminhar á salvação do proprio mundo", afirmou em declarações sobre as conferencias realizadas no dia 14 de abril.

O Dia Pan-Americano é comemorado todos os anos pelas 21 Republicas americanas como tributo aos seus ideais e propósitos comuns.

Recordou o Dr. Manger que foi criada em 1890 uma [illegible] das Republicas Americanas como a primeira expressão formal da cooperação inter-americana. Esse organismo [illegible] pela União Pan Americana e a Organização dos Estados Americanos que se seguiram, constituem [illegible] velha [illegible] [illegible] Nacional [illegible] [illegible] [illegible]

Labim/UFRN

CENTRO DE IMPRENSA S. A.
Séde — Rua Dr. Barata, 216 — NATAL
Presidente — OLIMPIO PROCOPIO DE SOUSA
Gerente — TOLARDO COCENTINO

A ORDEM

DIARIO VESPERTINO
(Circula desde 14-7-1925)
Diretor — OTTO GUERRA

TELEFONES

Direção 20-76 — Gerencia 12-60 — Redação 12-60 — Residencia 19-67

ASSINATURAS
Ano ... Cr$ 120,00
Trimestre ... 60,00
Semestre ... 30,00

VENDA AVULSA
N. atrasado ... Cr$ 1,00
N. do dia ... 1,00

PUBLICAÇÕES — TABELA NA GERENCIA

REPRESENTANTES
RIO — A. S. LARA, Senador Dantas, 45-1.º andar — Fone 23-3021
S. PAULO — Raul Cassamayor, Rua Felipe de Oliveira, 21 3.º andar — Fone: 2-6973

SOCIEDADE

O PENSAMENTO UNIVERSAL

Em maus caminhos raro é não haver maus encontros.
Pe. Manuel Bernardes.

ORIENTANDO

TRANSMISSAO DA VARIOLA

A variola transmite-se desde o calefrio inicial até à queda de tôdas as crostas (cascas das feridas). O contágio é maior antes do aparecimento da erupção, mas sòmente depois da descamação total deixa de existir.

Evite contacto com o convalescente de variola ou alastrim, porque êle ainda pode transmitir a doença.

A RECEITA DO DIA

CREME BRANCO. — 12 claras, 12 colheres de açúcar, uma de manteiga e outra de farinha de trigo. Misturam-se a farinha e a manteiga e vai-se juntando o resto. Baunilha o quanto se gostar. Forno quente.

FARMACIAS DE PLANTÃO

Farmacia ROCAS — Rua Expedicionário José Varela — Rocas

Farmacia RIO BRANCO — Avenida Rio Branco — Cidade Alta

Farmacia dos POBRES — Rua Presidente Bandeira — Alecrim.

FAZEM ANOS HOJE:

SENHORAS:

Inês Freire Lagreca, esposa do snr. José Lagreca, elemento de destaque nos meios sociais e econômicos do estado de Pernambuco.

— Enedina Maia Martins, esposa do snr. Antonio Maia Martins, auxiliar da firma Oliveira Pinto & Cia., desta praça.

SENHORES:

Ubaldo Bezerra de Melo, industrial neste Estado e nosso dedicado cooperador.

SENHORINHAS:

Janira Osorio — Completa hoje quinze primaveras a senhorinha Janira Osorio, filha do sr Oton Osorio, do alto comercio desta praça e membro do Conselho Consultivo do Centro de Imprensa S. A., que mantem este jornal.

A jovem aniversariante por tão grato acontecimento recepcionará em a sua residencia à rua Potengi, 544, todas as pessoas de relações de amizade da familia, de uma vez que pertence a nossa sociedade como elemento de destaque.

Professora Maria Ambrosina de Lima, do Grupo Escolar de São Rafael.

— Carmem Maria de Freitas, filha do snr. José Galvão de Leiros, residente em Goianinha, deste Estado

JOVENS:

Helio Freire da Silva, funcionário da firma Pedrosa Irmão & Cia.

CRIANÇAS:

Dayse Pinheiro, filha do snr. Manoel Fernandes Pinheiro, guarda fiscal da Mesa de Rendas Estaduais de Alecrim.

— Maristela Lopes, filha do snr. Ananias Lopes, residente em Santa Cruz, deste Estado

— Mario, filho do snr. Cesar Lira, residente nesta capital.

— João Batista, filho do snr. Valdomiro Fonseca e Cunha, contador da Delegacia do Instituto dos Comerciários nesta capital e nosso cooperador.

AMANHA

Senhoras:

Doninha Lira, esposa do sr. Felizardo Lira, chefe de secção da Prefeitura Municipal de Natal.

— Olga Furtado Guedes, viuva do saudoso Antonio Guedes.

— Tereza Teixeira de Almeida, esposa do dr Alvino Xavier de Almeida, industrial em Canguaretama.

— Clinéa F. Guerra, esposa do contador Domicio Guerra, funcionario do Banco do Brasil e nosso cooperador.

— Esmeraldina Tavares, viuva do Tenente José Gomes, residente em Santa Cruz.

— Ivone Lira Alves, esposa do deputado Aluisio Alves, representante do Rio Grande do Norte na Baixa Câmara do País e nosso cooperador.

Senhores:

Valdir Fernandes de Melo, funcionario da Diretoria Regional dos Correios e Telegrafos.

Senhorinhas:

Lucia Veiga, filha do sr. Luis Veiga, industrial nesta capital e nosso cooperador.

Jovens:

Evaldo de Assis, filho do sr. Francisco de Assis, industrial nesta capital.

Crianças

Dalvaci Soares, filha do dr. Inacio Soares Barbosa, Juiz de Direito de Currais Novos e nosso cooperador.

— Eledil Einstein, filho do prof. Raimundo Nonato, do corpo docente da Escola Normal de Natal e diretor do S. E. N. A. C.

VISITAS

Deu-nos ontem o prazer de sua visita o nosso prezado amigo sr. Manoel Cabral de Macêdo que é agente deste Jornal no municipio de Acu.

Aqui nosso cooperador demorou-se em cordial palestra com os que aqui trabalham.

Cooperativa Central de Credito Norte Riograndense Ltda.
(Ex-Caixa Rural e Operária de Natal)
Séde - Rua Dr. Barata, 208 - Ribeira
Expediente - 12,30 ás 15,30 horas
O mais popular dos estabelecimentos de crédito
Propulsor da Economia e do Trabalho
Faça hoje mesmo seu deposito
E' uma prova de confiança no Cooperativismo

VIDA RELIGIOSA

V. Domingo Depois da Páscoa

(S. João, 16, 23-30)

Naquele tempo, disse Jesús a seus discipulos: Em verdade, em verdade vos digo: Se pedirdes a meu Pai alguma coisa em meu Nome, Ele vo-lo dará. Até agora nada pedistes em meu Nome. Pedi e recebereis para que a vossa alegria seja completa. Estas coisas vos disse em parábolas. Vem a hora em que já não vos falarei em parábolas, mas abertamente vos falarei do Pai. Naquele dia pedireis em meu Nome; e não vos digo que hei de rogar por vós ao Pai, pois o próprio Pai vos ama, porque vós me amastes e credes que eu sai de Deus. Sai do Pai e vim ao mundo, deixo outra vez o mundo e vou ao Pai. Disseram-lhe os discipulos: Eis que agora nos falais claramente e não usais nenhuma parábola. Agora conhecemos que sabeis tudo, e que não tendes necessidade que alguém Vos interrogue. Porisso cremos que saistes de Deus.

A PALAVRA DE DEUS

MES DE MAIO

Com o mesmo brilhantismo das noites anteriores prossegue o mês mariano nas diversas igrejas desta capital com grande comparecimento de fieis aos templos católicos.

Na Catedral de Nossa Senhora da Apresentação será encarregada da noite de hoje a Veneravel Irmandade do Senhor dos Passos. Amanhã 18 os drs. Vicente Fialho, Luis Bandeira de Melo e Luis da Rocha Alencar.

Na Capela do Colégio Salesiano hoje: D. Mercedes Lamas e filhos; amanhã: D. Mundica Vilar Melo, Maria Borba e filhos, Ana Zelia Medeiros patrocinam as noites de hoje e amanhã respectivamente. Os noiteiros da Paróquia de N. S. das Graças e Santa Teresinha são hoje: sr. João Medeiros, Murilo Melo, Antônio Antidio, Alinio Azevedo, Francisco Junha, dr. Murio Melo, dr. Max Azevedo e d. Ana Teresa Cunha Melo. Amanhã: sr. Valdemiro Nascimento, Erlane Silveira, João Barbosa da Silva, Deusdedith dos Reis Coute e Cap. Jose Tomas Gonçalves.

Dia Liturgico

HOJE

São Pascoal Bailão

Nasceu na Espanha e foi frade irmão leigo franciscano em Montforte, onde se distinguiu por uma grande pureza, amor à penitencia e suma veneração á Santa Eucaristia. Foi por isso declarado Padroeiro dos Congressos Eucaristicos, por Leão XIII.

AMANHA

—SÃO VENANCIO —

5.º Domingo depois da Pascoa

"Eu sai do Pai e vim ao mundo deixo outra vez o mundo e vou ao Pai".

Nestas linhas está sintetizado o pensamento principal da Santa Missa deste Domingo. Os textos, ao mesmo tempo que nos lembra as alegrias pascais, nos pronunciam o proximo desaparrecimento do Salvador. Enquanto a Epistola nos fala do Cristianismo pratico, o Evangelho, aludindo á proxima Ascenção de Jesus Cristo, nos ensina como podemos e devemos confiar-Lhe os nossos cuidados e as nossas preocupações, antes de Jesus nos deixar e ir para junto de seu Pai. Estejamos certos que seremos atendidos, porque se ouvimos o Filho, também o Pai nos ama.

MISSA

Semiduplo, branco. Missa Própria, 2a. oração de São Venancio, Credo, Prefacio da Páscoa.

SEGUNDA-FEIRA

SAO PEDRO CELESTINO

Segunda-feira das Rogações

MISSA

SI DILIGIS, ME... oração própria, 2a. das Rogações, 3a. oração de Santa Pudenciana V. Prefácio dos Apostolos, último Evangelho das Rogações, ou Missa das Rogações, 2a. oração de São Pedro Celestino, 3a. de Santa Pudenciana, Prefacio da Páscoa.

CURSO DE ARTE CULINARIA

Aparecida Freire, comunica aos interessados que inicia seu Curso de Arte Culinaria, no dia 20 do corrente.

Consta o programa do 20 cardapios para almoço e jantar, acompanhados de docinhos, salgados e bolos para festa.

Para matricula poderão se digirir pela manhã, à Av. Floriano Peixoto, 278.

AVISO

DR. ETELVINO CUNHA avisa aos seus clientes e amigos que transferiu o seu consultorio médico para a rua General Osorio, n.º 163, na cidade-alta, onde continuará à disposição dos mesmos, das 15 horas em diante. Fone 10-82.

Horario das Missas aos Domingos e Dias Santos

4,15 HORAS — São Pedro.
4,30 HORAS — Bom Jesús.
5 HORAS — Catedral, Salesianos.
5,30 HORAS — Convento de Santo Antônio, Hospital Miguel Couto, Capela da Sagrada Familia (Rocas), Bom Pastor.
6 HORAS — Catedral, São Pedro, Santa Terezinha, Seminário, Patronato, Abrigo dos Velhos, Casa de Saúde São Lucas, Salesianos.
6,30 HORAS — Convento de Santo Antônio, Bom Jesus, São Sebastião (Baixa da Beleza), Guarita, Colégio Santo Antonio, Colegio Nossa Senhora das Neves, Colégio Imaculada Conceição, Maternidade, Detenção.
6,45 HORAS — Instituto Padre João Maria, Salesianos.
7 HORAS — Catedral, São Judas, Capela da Sagrada Familia (Rocas), Educandario Oswaldo Cruz, Capela dos Sargentos, Hospital Militar do Exercito (so no 1.º domingo), Patronato (so no 1.º Domingo).
7,15 HORAS — Rosario.
7,30 HORAS — Convento de Santo Antonio, Salesianos, São Pedro, Lagôa Sêca, Prata do Mato.
8 HORAS — Santa Terezinha, São Sebastião (Baixa Beleza), Abrigo Melo Matos, Hospital Miguel Couto, Base Aérea.
8,30 HORAS — São Pedro, Salesianos, Bom Jesus.
9 HORAS — Catedral, São Pedro, Parnamirim.

Pedimos aos Revmos. Srs. Vigários e Capelães que se houver alguma mudança nos informem, pelo telefone 12-22

ATENÇAO

NOTICIA DE ULTIMA HORA

A Sapataria D. Bosco, avisa que vai quebrar todo o seu grande estoque, tudo a menos do custo, para mudança de ramo de negócio. Avisa que não aceita proposta para vender lotes. A começar de 5 de maio

Rua Presidente Bandeira, 412
ALECRIM - NATAL



DISTRIBUIDORES

CASA LUX LTDA.

Rua Dr. Barata n. 196 — Fone 1186 — End. Teleg. CASALUX
NATAL — RIO GRANDE DO NORTE

PRODUTOS
"ALPARGATAS"
Lonas e encerados "LOCOMOTIVA", Sapatos Tenis e Roda — Pano-couro, em estoque permanente, na
Importadora Severino Alves Bila
RUA SILVA JARDIM, 86 — NATAL

Provedoria da Irmandade do Santissimo Sacramento

COMUNICAÇÃO

A Provedoria da Veneravel Irmandade do Santissimo Sacramento, comunica aos irmãos que estando a ser concluida a ornamentação da nobre festiva do dia 23 do corrente mês, MENAGEM A SANTISSIMA VIRGEM convida a todos os irmãos a comparecerem à Sacristia da Igreja Catedral, para, incorporados e de cruz alçada, tomarem parte na solenidade que iniciará ás 19 horas do mencionado dia.

Natal, 17-5-51

Natal, 17-5-52
Emidio Bastos

Telegramas Retidos

Relação dos Telegramas retidos nos Correios e Telegrafos

Alfa - Aldery dos Santos Batista Cia - Agencio Colombano - Alfel Chame, Avenida Rio Branco - Ariuk Erle - Ana Lopes, Rua do Rio 221 Alfredo Anciz Melo - Caramuro Monteiro, Rua Gonçalves Ledo 791 - Casimiro Monteiro Eden - Orta, Terra Galvão, Rua 15 de Novembro - Elly Rosa, Av. Rio Branco 324 Francisco Correia, Av. Rio Branco 641 Hygaz - Ivaldo Guilherme dos Santos, Escola de MECYAS - Interfaz - Dr. João Olimpio, Gonçalves Ledo 791 José Lúa da Silva, Rua Ceara 116 Joselina Expedicionario José Varela Rocas - Luiz Galvão, Voluntarios da Patria 70 - Maria Pires Alexandrina Fernandes, Princesa Isabel 693 Mario Campos, Campos Sales 620 - Jor Alvaro Monteiro 29 - Paulino, Cel Bonifacio 210 Vari Siqueira Oliveira Rua Mossoro 598 Unicos - Zabl.

Natal, 16-5-52

Efemérides Estaduais

MAIO 17

1819 Posse do pe. Francisco Antonio Lamachi de Melo como vigario encomendado da paroquia de N. S. da Apresentação.

1859 — A lei provincial 461 concede à Irmandade do Sr. Bom Jesus dos Passos um trato de terreno no Cemiterio Público para a construção de catacumbas.

1861 — Posse do presidente Pedro Leão Veloso e Ilha do governo de Antonio Gadino da Cunha.

CASOS & [illegible]

O grande serviço [illegible]

No dia 11 transcorreu o centenário do Telegrafo Nacional.

Em nosso país, a primeira transmissão se verificou naquela data em 1852, entre o quartel do Campo da Honra, ministério da Guerra e o palácio Imperial, na Quinta da Bóa Vista, na capital federal.

Nesse século de atividade muito progrediu o nosso sistema de comunicação elétrica, sendo que em 17 de janeiro de 1854 foi presenciado o primeiro ato oficial relativo aos telegrafos, no Brasil.

Ninguém desconhece a grande utilidade das comunicações telegraficas, embora saibamos que esse é um dos meios que transmitem ao homem mensagens de alegria e de dor. Dá-nos naturalmente vicareiras com o mesmo diferentismo com que nos traz informações desabaladoras. Mas todos nós temos de receber um telegrama, dependendo, apenas, do nosso estado de receptividade, emocional, pois sempre nos sobressaltamos ao abrir o pequeno papel gráfico quando estamos à espera de noticias de um parente enfermo ou de um amigo que fôra vitima de qualquer acidente.

Inegavelmente, o telegrafo é um grande serviço público. Infelizmente nem todos os povos do mundo são bem servidos dessa via de comunicação. Casos de [illegible]

A IMPRENSA [illegible] SEM O APOIO DE [illegible] IMPRENSA, [illegible] VOZ ATIVA [illegible] ORDEM"?

Previdencia do [illegible]
Pr[illegible]
CHAMADA 2760
Convocam os senhores [illegible] reunirem-se [illegible] designado sabbado [illegible]
CARLOS FARACO
Secretario

ATENÇÃO, [illegible]
A LOJA DE [illegible] festejara durante [illegible] de fundação; durante [illegible] venda a todos os [illegible] preferencia. Portanto [illegible] DE LIVROS [illegible]
218 - RUA DR. [illegible]

CARTÕES
[illegible]
FIM, BOAS [illegible]
Para [illegible]
DE [illegible]
Pre[illegible]

CAFE' RIO [illegible]
O proprietario [illegible] distinta freguezia [illegible] quinhos vasios [illegible] valiosos premios [illegible] Rio Grande e va ao Mercado Publico [illegible] rio Negocio, 1410 [illegible] que lhe oferece o PREMIO [illegible] GRANDE.

LEITURA PROIBIDA NA LOMBADA MUTILADO

Labim/UFRN

Interessante amistoso, amanhã, entre Riachuelo e Atletico

Serão apresentadas as novas aquisições dos dois bandos

A torcida natalense terá ensejo de assistir na tarde de amanhã em Juvenal Lamartine, a um interessante prelio de futebol, entre as representações do Atletico e do Riachuelo.

Sempre que se defrontam, rubro-negros e auri-verdes, brindam o público com pelejas das mais movimentadas e sensacionais. Quasi sempre, o vencedor, tem de fazer muita força para chegar ao triunfo.

Na tarde de amanhã, tanto os atleticanos como os navais, farão desfilar perante os aficionados, as suas mais recentes aquisições e mostrarão ao público, o que têm de bom para o campeonato deste ano.

O prelio promete agradar, esperando-se por isto, que um regular público compareça à praça de esportes da FNB, para apreciar o bom espetáculo que lhes vão oferecer, essas duas simpatizadas agremiações do futebol norte-rioarandense.

ALUGA-SE UMA CASA

Recem-construida, com pavimento superior, no Tirol á Rua Alberto Maranhão, 920. A tratar á Av. Rio Branco, 707 — Telefone — 1937

Saudação da America aos pernambucanos

Em nome da delegação do America, o cronista Amauri Dantas, dirigiu a seguinte saudação aos pernambucanos:

"Desportistas de Pernambuco. Em nome da embaixada do America F. C. e da cronica esportiva potiguar, transmito ao povo pernambucano esta mensagem de congratulações pela arrojada iniciativa do Clube Nautico Capibaribe, promotor do Torneio dos Campeões do Norte, que, pela segunda vez será realizado nesta capital e que contará com a participação de paraenses, paraibanos, cearenses, alagoanos, potiguares, sergipanos, baianos e pernambucanos.

Certame que congrega as maiores expressões do futebol nortista, tem uma finalidade unica e exclusiva, que é: a confraternização dos desportistas do norte, após a gloriosa e dificil jornada do Campeonato Brasileiro de Futebol.

Nós, da embaixada do America Futebol Clube, de Natal, sentimo-nos honrados e agradecidos, em participar deste certame, principalmente porque temos uma divida a saldar com os nortistas. E' que comparecemos a este Torneio não com pretensões de candidatos ao titulo maximo, mas desejosos por demonstrarmos ao povo pernambucano que sabemos receber qualquer resultado com galhardia, com compreensão esportiva.

Demonstraremos aos correntes deste certame o nosso futebol modesto e, acima de tudo, a nossa disciplina esportiva".

HOJE **REX** HOJE

Sessões de 15 30 e 20 Horas
BARBARA STANWYCK JAMES MASON em

Mundos opostos

Ela adorou o esposo até o dia em que ele a desiludiu para sempre. Só muito tarde, quando ela virou as costas, ele compreendeu como errara... Uma sensacional realização da METRO.

HOJE **São Luis** HOJE

Sessões de 15.30 e 20 Horas
FORREST TUCKER — ADELE MARA ADRIAN. ROOTH em

Furia dos peles vermelhas

Matar ou morrer, eis a lei suprema daqueles homens! Uma grande produção de REPUBLIC.

São Pedro—Hoje

Matinee as 15.30 e Soiree as 20 horas
JOHNNY WEISSMULLER em

Tarzan o vingador

Uma monumental realização da RKO.

Indicador Profissional

ADVOGADOS

ALVAMAR FURTADO DE MENDONÇA

CLOVIS GENTILE
ADVOGADOS

Avenida Duque de Caxias, 110.
1.º andar — sala 107
Fone: 1608.
"Edificio Bila"

ANTONIO TOSCANO CAVALCANTI
ADVOGADO
Escritório: Rua Ac.e, 56 — 5.º andar — sala 507
FONE: 43-1396
Residência: Rua Hilário de Gouvêa, 88-ap. 302
FONE: 37-4662
RIO DE JANEIRO

ADVOGADOS
DJALMA ARANHA MARINHO
Residência: Av. Prudente de Morais, 615. Fone 14-56

DANTE DE MELO LIMA
Residência: Rua Floriano Peixoto, 529
Escritório: Av. Tavares de Lira, 96-1.º. Fone 15-70, Natal

BEL. EWERTON DANTAS CORTÊS
ADVOGADO
Escritório: Av. Duque de Caxias, 114, (Ed. Bila), Sala 206. Fone 22-65
Residência: Rua Trairi, 581

JONAS GURGEL
PROVISIONADO
Toma conta civis, comerciais. Advocacia em Caraúbas. Martins, Apodi, Portalegre, Patú
Escritório e residência: Praça Getulio Vargas, 69 — Caraúbas

VICENTE DE SOUZA
Advogado
Escritório e residência: Rua Fonsêca e Silva, 1105 —
Fone: 2364 — Alecrim — Natal

DENTISTA

ROSALVO P. GALVÃO
CIRURGIÃO DENTISTA
Cirurgia Buco — Maxilar — Protese
Consultório — Av. Rio Branco, 638-A-Terreo
Fone 20-51 — NATAL—Rio G. do Norte

MEDICOS

DR. ARISTÓFANES JORDÃO
ESPECIALISTA
Curso intensivo de aperfeiçoamento em São Paulo, sob a direção do Dr. Dante Pazzanese)
TRATAMENTO DAS DOENÇAS DO CORAÇÃO E VASOS
DOENÇAS INTERNAS
ELETROCARDIOGRAFIA
Consultas das 15.30 horas em diante
Consultorio: Av. Rio Branco, 396 — 1.º andar — Edificio da Casa do Povo — Fone — 1521
Residencia: Rua Dr. Manuel Dantas, 396 — Esquina da Av. Floriano — Fone — 2827

TRATAMENTO DAS FRATURAS
CORRECÃO DOS DEFEITOS FISICOS
CIRURGIA
DR. EUDES C. MOURA
Ex-Assistente de Cirurgia do Prof. Barros Lima — Ex-Assistente da 2.ª Clinica de Ortopedia e Cirurgia Infantil do Hospital Manoel Almeida — Recife
CONSULTAS
das 15 ás 17.30 exceto aos sabados
Av. Rio Branco, 596 1.º andar — sala 1
Resid. Rua Felipe Camarão — 645

DR. HERIBERTO F. BEZERRA
Doenças de criança
Ex-Chefe do Serviço "Maternidade Januario Cicco" — Ex-Assistente da Universidade do Brasil — Ex-Chefe Clinica Medica e Higiene Infantil do Prof. Bernardino de Oliveira)
Consultorio — Rua Cisnes Caldas, 86-1.º andar—Fone 1836 — Das 14 as 17 horas
Residencia — Rua Mossoró, 731 — Fone 1674

DR. J. A. DE BARROS LIMA
Ex-interno da Clinicia Médica da Fac. Nac. de Medicina e do Pronto Socorro do Rio de Janeiro
CORAÇÃO — VASOS — APARELHO DIGESTIVO
TUBAGEM DUODENAL — REUMATOLOGIA — GLANDULAS ENDÓCRINAS
ás tercas, quartas e sextas feiras, das 14 ás 18 horas
RESIDENCIA — Fone, 1105 — Ramal 166

CLINICA DE CRIANÇAS
— DO —
DR. FERNANDO MEDEIROS
PUERICULTURA — PEDIATRIA
Consultorio e residencia: Presidente Quaresma, 353 — Alecrim — Fone 1693
Consultas: 10 ás 11 e 15 ás 18 horas

DR. JOSE' ALFRAN
CLINICA MEDICA — DOENÇAS DA PELE — SIFILIS — ALERGIA
CONSULTAS
Das 9 ás 11 horas e das 14 ás 17 horas
Consultorio — Av. Rio Branco, 689 — 1.º
Residenecia — Praça Pio X, 320 — Fone — 1374

DR. GENARO FLORIO
Clinica Médica do adulto e da criança — Doenças de senhoras — Partos — Perturbações da Gravidez — Tratamento das varizes — Ondas Curtas — Eletrocoagulação
Consultório e residência — Avenida Rio Branco, 767.
Fone: 2417 — Horario: 13.30 horas, em diante

DR. MACHADO
DOENÇAS MENTAIS E NERVOSAS
CONSULTAS EM HORARIO PREVIAMENTE MARCADO
Consultório e Residencia: Assú, 419 — Fone 1384

Clinica de crianças
DR. MIRABEAU PEREIRA
PUERICULTOR E PEDIATRA
Consultas: Das 15 horas em diante
Consultorio e residência: Rua João Pessôa, 194
Fone: 21-16

DR. HERMANCE PAIVA
CLINICA MEDICA — VIAS URINARIAS
Consultorio: Rio Branco, 189-1.º — Fone 2477
Residência: General Ozorio, 246
Horário: 15 às 18 horas
NATAL — Rio G. do Norte

DOENÇAS NERVOSAS E MENTAIS
DR. OTTO JULIO MARINHO
DIARIAMENTE DAS 15 AS 17 HORAS
CONSULTORIO:
AV. RIO BRANCO, 589, 1.º ANDAR

DR. PEDRO SEGUNDO
ESPECIALISTA
VIAS URINARIAS — PROTOLOGIA E SIFILIS
Cura Radical das hemorroidas, varises e hidroceles, sem operação e sem dor. Doença da uretra, prostata, vesiculas, seminais; bexiga e rins. Tratamento rápido das uretrites agudas e crônicas e suas complicações. Perturbações. Urotroscopia. Galvano Cauterio
DAS 15 HORAS EM DIANTE
Consultório: Edificio "Nova Aurora". Rua Dr. Barata, 241-1.º andar. Residência: Rua Apodi, 377. Fone 13-61

DR. PAULO SOBRAL
DA MATERNIDADE JANUARIO CICCO
Ondas curtas — Eletro-coagulação e Bisturi Eletrico
Partos e Doenças de Senhoras
Consultório. Residência: Av. Prud. de Moraes, 745
Praça João Maria, 74
Consultas de 9,30 as 11.30 e das 14 ás 17 horas
Natal — Rio Grande do Norte

DR. VICENTE MONTEROSSO
Ex-Gynecologista e Obstétra do H. C. Aér do Rio de Janeiro
Ex-Chefe de Equipe da Maternidade Clara Basbaum do Rio de Janeiro
Cirurgia — Doenças das Senhoras—Partos sob Analgesia
CONSULTAS — 2as. e 5as. Feiras, das 14 ás 18 horas — Sabados, das 9 ás 11.30 horas
Av. Rio Branco, 683 — 1.º andar — Sala 3

DR. ITALO CARVALHO
OUVIDOS — NARIZ — GARGANTA
OTO RINO-LARINGOLOGISTA DO HOSPITAL "MIGUEL COUTO"
Ex Interno do Hospital Santa Izabel (Bahia) Serviço do Prof. Dr. Carlos Féra
CONSULTORIO
Av. Rio Branco, 596 — 1.º andar — Sala 7
Das 14 — 17 horas
Res. Av. Rio Branco, 871 — Fone 2390

TENHA JUIZO



TEM SÍFILIS OU REUMATISMO DA MESMA ORIGEM?

USE O POPULAR PREPARADO

Elixir 914

VALIOSAS OPINIÕES

"MEDICAÇÃO AUXILIAR NO TRATAMENTO DA SIFILIS — Resultado satisfatório me tem dado o ELIXIR 914 no tratamento da Sífilis, razão porque não ponho dúvida em recomendá-lo. — (a) DR. ALCIDES GARCIA".

"Atesto que tenho empregado com bons resultados o ELIXIR 914, principalmente nas moléstias de fundo sifilitico. — (a) DR. ALVINO AGUIAR.

POMADA MINANCORA
NUNCA EXISTIU IGUAL
PARA FERIDAS, ECZEMAS, INFLAMAÇÕES, COCEIRAS, FRIEIRAS, ESPINHAS, ETC.

ÁGUA INGLESA GRANADO
TÔNICA-APEGITIVA
NAS CONVALESCENÇAS

Pautação

Arranje novos assinantes para A ORDEM. Do contrário, o sr. ou a sra. não são amigos da imprensa católica de nossa terra.

TENHA SEMPRE A' MÃO UM EXEMPLAR DA A ORDEM.

VENDEM-SE

[illegible] moderno [illegible] da Cidade [illegible] Tavares de Lira

CASA PARA ALUGAR

Aluga-se a casa [illegible] Frei Miguelinho, 341, [illegible] Alecrim, em excelentes condições para [illegible] R. [illegible]

Impurezas do Sangue? **ELIXIR DE NOGUEIRA** Aux. Trat. Sífilis

Torneio dos Campeões do Norte

Amanhã, o jogo final entre Náutico e Tuna Luso

RECIFE, 17 — A cidade aguarda debaixo de vivo interesse, a decisão do Torneio dos Campeões do Norte, que deverá ser levado a efeito amanhã, quando lutarão os dois grandes rivais do certame, isto é, o Nautico, do promotor e a Tuna Luso, de Belém do Pará, vencedores de Ríos, de Alagôas e o [illegible] da Bahia.

Reina certa [illegible] do torneio, tendo em vista a grande exibição do conjunto pernambucano [illegible] Americano de Natal.

[illegible] empatado [illegible] Americano [illegible] Maceió [illegible] TUNA [illegible] Barroso e Bindon, Manoel [illegible]

"COQUERO ANÃO"

[illegible] Madureira [illegible] [illegible] [illegible]

Labim/UFRN

Remedios

OTTO GUERRA

A estabilidade social exige a propagação da propriedade, dizem os entendidos. Mas vimos que se a divisão é excessiva essa estabilidade não fica assegurada.

Vimos que o padre Lebret sugere um sistema mixto em que coexistam o sistema da propriedade familiar, do dominio eminente, (de certo pelo sistema de rendas ou outros assemelhados) e finalmente por uma exploração mais ou menos comunitaria.

'Assim, todos ficarão amparados e o equilibrio não se perde.

E' preciso, de fato, que se estabeleça um modo de assistencia, de amparo ao pequeno proprietario. Do contrario, o exodo crescerá de mais em mais numa zona em que a terra, mesmo em areas maiores, tão pouco ajuda, em vastas extensões.

Para isso é muito importante que os pequenos proprietarios, desses do minimifundio se aproximem, cooperem, juntem esforços. Do contrario, jamais tirarão o suficiente para sua manutenção.

As Prefeituras podem ajudar muito nesta solução. Adquerindo tratores de que farão emprestimos ou melhor ainda mandarão fazer os serviços, mediante o recebimento de taxa modica, fornecendo sementes, ao preço do custo e ate menos do que isto, pois o que interessa é o fomento geral, estabelecendo assistencia médica para o povo, orientação educativa e assim por diante.

Com esta educação cooperativa, com esse entrecruzar de esforços ainda se póde esperar melhora de situação para esses pequenos. Do contrario, o caminho é mesmo o exodo.

Maria Inez Guerra

Aniversaria hoje a prendada senhorinha Maria Inez Guerra dileta filha do comendador dr. Otto de Brito Guerra, diretor deste jornal e elemento de projeção nos meios juridicos do Estado e de sua exma. esposa d. Selda Guerra.

A aniversariante é alumna do Colegio Nossa Senhora da Conceição e por tão grato acontecimento vem sendo muito cumprimentada por seu vasto circulo de relações de amisade, pois a mesma é elemento de relevo de nossa sociedade.

Antonio Soares Filho

ADVOGADO

Av. Floriano Peixoto, 612
Fone 17-28

COOPERATIVA CENTRAL DE CREDITO

Reunião conjunta dos Conselhos Administrativo e Fiscal — Trausmissão da presidencia ao respectivo titular — Homenagem ao Diretor Gerente — O Horario da Cooperativa

Com o regresso do Rio de Janeiro, do professor Ulisses de Gois, a Diretoria Executiva da Cooperativa Central de Crédito Norte Riograndense Ltda convidou os Conselhos de Administração e Fiscal a uma reunião conjunta afim de assistirem a transmissão da presidencia áquele titular, a qual vinha sendo exercida pelo Diretor Gerente, sr. Miguel Ferreira Neto.

A's 10.30, de ontem, na séde da Cooperativa, á Rua dr. Barata, 208, com a presença dos membros daqueles Conselhos e dos funcionarios da Central de Crédito, realizou-se o áto da transmissão do cargo, falando o gerente Miguel Ferreira, que aproveitou o ensejo para oferecer ao professor Ulisses de Gois, em nome da Cooperativa, uma lembrança por motivo do seu aniversario ocorrido quando o Presidente ainda se encontrava no Rio de Janeiro.

Em seguida, usou da palavra o escriturario Pedro Américo, para homenagear como interprete dos funcionarios, o diretor gerente, Miguel Ferreira Neto, entregando-lhe expressiva lembrança. O homenageado agradeceu.

O professor Ulisses de Góis externando o seu reconhecimento aos que ali se achavam, solidarizou-se com a homenagem a Miguel Ferreira, sobre cujos ombros esteve a maior responsabilidade da Central de Credito durante a sua ausencia.

Os conselheiros Pedro Silva, Felipe de Andrade, Francisco Néco, José Aurino, Afonso Medeiros, Jeremias Limeira, Felizardo Moura e Orlando Gadelha, fizeram considerações em torno de outros assuntos tratados na importante reunião, do maximo interesse para a Cooperativa.

Encerrando os trabalhos, comunicou o Presidente haver consultado ao Orgão competente do Ministério do Trabalho, no Rio de Janeiro se o atual horario dos bancos e casas bancarias atingiria as Cooperativas, o que foi respondido negativamente, em face da sua legislação especial. Assim a Central de Credito voltará a funcionar no seu antigo horario.

LEIA A ORDEM e verifique se você não esta lucrando diariamente alguma coisa para o bem do seu espirito.

A ORDEM

NATAL — Sabado, 17 de Maio de 1952

Homenagem ao sr. Teófilo Batista Almeida de Carvalho

Será realizado, dentro de breves dias um banquete em que será homenageado o sr. Teófilo Almeida Batista de Carvalho.

Aderiram ao banquete as seguintes pessoas.

Izac Pimentel, Manoel Gurgel, Ubaldo Bezerra, Theodorico Bezerra, João Massena, Luiz Lopes Varela, Gentil Ferreira, José Nicodemus, Jessé Pinto Freire, Genezio Cabral, Otavo João Galvão, Afonso Bezerra, Cel. João Medeiros, Euclides Ferreira do Nascimento, Adauto Bezerra, Sinval Duarte Pereira, Paulo Lopes Varela, João Claudio de Machado, Olimpio Procopio de Moura, Governador Silvio Pedroza, Tenente Graco Magalhães, Nevaldo Pessôa de Paula, Adauto Eloy de Almeida, Luiz Inacio Ribeiro Coutinho, Dr. America de Oliveira Costa, W. J. Scott, Orlando Gadelha Simas, Juvenal Lamartine de Faria, João Motta, Jorge Camara, Ourilio Olimpio Motta, Aurino Mesquita, Mozart Motta, Elias Araujo, Raimundo Paiva, João Marques Carpar, J. Fernandes & Cia, José Fernandes Sobrinho, José Franca Motta, Raimundo Chaves, Sebastião Correia de Melo, Pedro Cresо Bezerra, Antonio Justino de Medeiros, Dr. Pery Martins, Expedicto Bezerra Moniz, Luiz Barros, Aureliano Medeiros, Dr. Adauto Freire, Rev. Martins Pereira, Raul Ramalho, Durval Pereira, Aurino Sussuarana, José Brum de Lima, Walfredo Lopes, Guilherme Moreira, Aristofanes Fernandes, Manuel Pereira, Manoel Cavalcante, Manoel Varela, Alvaro Alves, Jorge Calaforno, Pedro Ramos de Souza, [illegible]

Aderiram ainda, Antonio Fernandes Filho, Vicente Martins, José Romualdo de Melo, J. L. Fonseca & Cia, José Agnaldo de Barros, Dr. Paulo Vivaldo, Juvenal Justiniano de Farias, Clodoal Marques Leal, Hermes Xavier, Geraldo Burití, Cooperativa Auxiliar do Comercio, Zacarias de Oliveira, Antonio Justino Bezerra, Inspetor de Adalberto Baena Nogueira, Jamil Calil, José de Franca Monte, Gentil Fernandes de Oliveira, Antonio Vasconcelos Galvão, Sebastião Pereira Lima, Edilson [illegible] de Oliveira, José Adalto, Guimerindo Saraiva, Nazareno Ribeiro, Vic[illegible] Manuel Wanderley, Samuel Franco Bastos, Hamilton Pegnature, J. B. Moreira, A. Souza & Cia, Manoel Carvalho, Francisco Pereira dos Santos, Gerardo Barbosa Santos, Felipe Nery de Amarante, Aluizio Farias, D. Alda Barros, Ari Alves, Joaquim Feliz de Farias, Maria Maria Ilustre, Osvaldo [illegible], Manoel Augusto, Alves Afonso, Alcides Araujo, Luiz Albuquerque, Mario [illegible]

LUZ ELETRICA MELHOR

Novos motores em Mossoró

Já estão em Mossoró, desde o dia 16, os modernos e possantes motores geradores de luz eletrica que, dentro de mais alguns dias, resolverão definitivamente o angustiante problema de energia para toda aquela importante cidade. Não valeram os palpites pessimistas de uns. Mossoro ve agora solucionada decisivamente a "questão" de luz, graças aos esforços inauditos de uma porção de homens empreendedores e operosos e a assistencia decisiva do Governador Silvio Piza Pedroza e do Prefeito Francisco Mota. Velho sonho do ex-Governador Dix-sept Rosado.

Novos vagões para a Estrada de Ferro Mossoró-Souza

Regressou de sua viagem á metropole do pais aonde fora ha meses a interesses ligados a Estrada de Ferro Mossoró - Souza, o Tent. Cel. Agenor Suzine Ribeiro, superintendente da mesma ferrovia.

Em sua estada naquela metropole, o Tent. Cel. Suzine Ribeiro ultimou a aquisição de varias unidades para a ferrovia que superintende, constante de chatas vagões, dos quais tres fechados, que já chegaram a Mossoró via Fortaleza, após o percurso feito atraves a R. V. C. e a F F M S.

Referidos carros são de teto, e se destinam ao transporte de algodão e outras mercadorias entre os portos servidos pela Estrada de Ferro, sendo, sem duvida este mais um grande melhoramento que a ferrovia presta o Tent. Cel. Suzine Ribeiro em sua gestão de atento provetto e operosidade.

Atenção

Deseja-se um Agente Vendedor para revistas americanas, cartas sociais, subscrições bem como completo sortimento de cartões de cumprimento.

Escrever por via aerea em inglês para

CASSELL PUBLISHERS

SERVICE V ESTFIELD NEW JERSEY

U. S. A.

Comissão de abastecimento e preços

RIO GRANDE DO NORTE

O Presidente da COMISSÃO DE ABASTECIMENTO E PREÇOS do Estado do Rio Grande do Norte, convida os senhores fornecedores de carne verde de gado vacum, importadores, marchantes, intermediarios, talhadores e demais interessados, para comparecerem, na próxima segunda-feira, dia 19, ás 11 horas, á séde da COAP, rua Coronel Bonifácio, n.º 161, no bairro da Ribeira, para, numa reunião conjunta, serem discutidos assuntos concernentes ao tabelamento e abastecimento de carne verde do municipio de Natal.

Natal, 17 de maio de 1952

Mauoyr Torres Duarte

Presidente da COAP do Rio Grande do Norte

Noticiário Natalense

PASSEATA A Associação dos Ex-Alunos Maristas promovera amanhã a passeata coletiva dos antigos Alunos Maristas presentes nesta capital. As 7 horas na capela do Colegio, será celebrada missa festiva e comunhão geral. Após será servido um café aos presentes pelos Irmãos Maristas. Logo em seguida será efetuada uma sessão para prestar homenagem ao Rev. Ir. João Flavio pelo transcurso de sua data natalicia.

COMANDANTE RAUL VALENÇA DA CAMAMA Chegou a esta capital procedente do Rio de Janeiro aonde fora afim em goso de ferias o Capitão de Fragata Raul Valença da Camara, comandante do Centro de Instrução Almirante Tamandaré.

VELHO OFICIAL DE JUSTIÇA O velho oficial de Justiça Antonio Vimarano, que acaba de aposentar-se, com 70 anos de idade, vai receber uma homenagem por iniciativa da Ordem dos Advogados. A lista de adesões está em poder do dr. Ronaldo Wanderley.

TEATRO OPERARIO Na proxima quinta-feira estreará o Teatro Operario no Carlos Gomes, sendo levada a cena comica de José Wanderley, "Compra-se um marido".

EM PROL DA CAPELA Está organizado um 'bataio de S. João", por iniciativa da sra. Odorico Ferreira, em beneficio das obras da Capela do Colégio Imaculada Conceição.

DOAÇÃO O governo do Estado fez hoje doação ao Aero Clube do Rio G. do Norte, do terreno e predio de sua propriedade, ocupados por aquela sociedade. A escritura foi lavrada no 3o. Cartorio desta Comarca. O fato se prende ás festas de Augusto Severo.

Pàscoa dos Professores

Homenagem ao Diretor de Educação

A exemplo do que todos os anos, os professores desta capital vão promover a sua pascoa colotiva.

O dia escolhido foi terça-feira proxima, ás 7 horas, na Catedral celebrando a missa de pascoa o revmo. [illegible]

Pe. Vitor de Gaspar [illegible] vigario da freguezia.

Nessa data transcorrerá o aniversario natalicio do atual Inspetor Federal de Ensino, diretor do Departamento de Educação do Estado, sendo as professoras festejadas [illegible]

Novo Titulo Eleitoral

Com o retrato do eleitor

RIO, 16 — O Tribunal Superior Eleitoral, vai remeter para os Estados o novo modelo de titulo Eleitoral, que já será usado nas proximas eleições. Serve para 15 eleições e tem obrigatoriamente o retrato do eleitor.

AVISO AOS ASSINANTES D'A ORDEM DA CAPITAL E DO INTERIOR

Solicitamos aos nossos cooperadores da Capital e do interior providenciarem o pagamento de suas assinaturas, quando procurados pelo nosso cobrador ou pelos Agentes.

Outrossim lembramos que as assinaturas são pagas adiantadamente, em cruzeiros.

A GERENCIA

JOÃO WILSON MENDES MELO

ADVOGADO

Escritorio — Avenida Duque de Caxias 206 — 1º
Residencia — Av. Rodrigues Alves, 776 — NATAL

Razoavelmente, o espirito da critica não deve ter função unilateral

Fator mais de incentivo do que de dispersão, seu efeito pode projetar-se no destino do livro, como fonte de orientação para o leitor, que mantem o volume com a preocupação de identificar, nas suas paginas, os pontos referidos na mensagem do critico literário.

Deste modo, o papel do comentarista deveria ser aquele que o definisse pelo justo equilibrio na apreciação da obra intelectual, sem manifesto interesse de favor elogioso ou desfigurar o autor e seu trabalho. Para se tornar preciso, restar-lhe-ia, ainda, não derivar pelos dados das atitudes pessoais, nem se entregar ao fatalismo das filias ou influências doutrinarias que o concurso do publico não venha comportar.

Nas linhas marginais desse criterio que sem estabelecer fronteiras, permite confinamento na esplanada do assunto, a critica, no seu melhor sentido teria de ser uma afirmação de honestidade e de individualização do talento. Nunca, porém, um instrumento registo de reflexos e simpatias ou de desmerecimento do trabalho alheio.

Fora desse padrão, eticamente ético, a critica deixa de ser uma função de esclarecimento, para se transformar numa tentativa de vulgaridade, utilizada para fixar conceitos que não atestam verdades nem retratam virtudes.

O aspecto perseguido casos curiosos ha uma grande maioria representada pelos que julgam ao modo dos seus idéias, importando pouco os do escritor. Daí, ha os que louvam a qualquer preço, como ha os que desvirtuam e depreciam, não pelo valor do livro mas pela opinião do grupo a que se filiam.

Num magnifico depoimento sobre Augusto Comte, o autor de ENSAIOS BRASILEIROS preconiza: "O verdadeiro critico é necessariamente um homem parcial". A parcialidade, em tese, pode ser admissivel; mas a rigidez do principio não deixa de atentar contra o direito de julgar se não a seu com essa disposição de parcialidade. Para não escolhermos desigualdades, a apreciação mais exata deveria ser aquela que se processasse através de uma forma democratica de opinião, sem restrições de natureza corretiva, como a atribuida, que procura estabelecer regras antipaticas para os seus principios e suas conclusões.

Sargent [illegible]

Provincia Literária

O fenômeno Armando Seabra

R. NONATO

Agora, renovada, do livro ENSAIOS DE CRITICA E DE LITERATURA, de Armando Seabra, êsse espirito de alta indagação nos roteiros da cultura norte-rio-grandense.

Os ensaios do escritor conterraneo, enfeixados após a sua morte, apresentam estudos, notas, rasgos de literatura, julgamentos de livros e crônicas divulgadas na imprensa desta Capital e de outros centros do País. (1)

Todos agora, e comentados a distância, ocorre constatar-se que o fenômeno Armando Seabra é um forma crescente, na medida de sua transição pelos caminhos da cultura, identificando-se no tempo e na idade, como elemento indiscutivel da valorização da mentalidade, cujo trabalho constitui hoje, vasto repositorio de consultas para os estudiosos das boas letras.

Nesse trabalho, o jornalista abriu oportunidade para a investigação em claro e vigoroso estilo, das atividades culturais, projetando a seus estudos um aspecto diferenciado das coisas locais, como era em voga comentar publicações de qualquer genero.

A proposito dessa orientação revolucionaria, para o ambiente tradicionalista da cidade do passado, muito se poderia dizer e repetir que a sua analise, em tantos pontos, os reflexos personalisticos do autor.

E' de lamentar mesmo que o tempo e a emoção com que a escreveu determinados atos e abrindo ramos ao conhecimento, tenham transformado Armando Seabra, num mero Dorian Gray, convivio da sua arte, como deveria ser, num genio altivo, irrequieto e rebelde, que se não submetia ao preconceituoso, dando em regra pelo pendor exclusivamente provinciano.

Não lhe pretendemos, aqui, discutir esse feitio de combatividade, de ataque, de esgrimista da palavra, aos moldes de Camilo.

O que não lhe é possivel obscurecer, ao contrario, é esse quadro [illegible] a seu respeito e a mobilidade [illegible] que se [illegible] diferenciou entre os escritores de [illegible] do seu tempo. Ademais, se nos dominios do ensaismo literario cabe admitir-se a premissa de que os livros podem ser apreciados como elementos de sobrevivência do autor nenhuma conclusão melhor poderá atestar esse enunciado do que os ENSAIOS DE CRITICA E DE LITERATURA.

Com êle, realmente, Armando Seabra revelou-se o interprete, o analista em plano alto, julgando livros, escritores e poetas, em linguagem, cuja técnica e estilistica é modelo dos melhores mestres do classico. Em qualquer dos seus trabalhos regista segurança nos sistemas do vernaculo e das suas subtilezas, que usava com propriedade, como se dá, em Ressurreição, primeira crônica do livro, em que se utiliza de uma forma erudita no emprêgo da participial: "Nado que foi o findo Messias" (2)

Mas, no que diz ao seu apego as expressões castiças, nenhum depoimento retratará melhor seus méritos do que o do eminente vernaculista Jose de Sá Nunes, que e cita entre cultores camoneanos: "Pois bem, se lhe ele dos isto e somente isto, não lhe faltou verdade" (4)

Eis ai, senão a consagração, um atestado inequivoco da sua posição de escritor, que surgindo só, sem igrejinhas nem balões de propaganda, ainda assim emergiu do meio esquecido da Provincia e se foi projetar la fora, para se fazer comentar, em nivel de igualdade, entre os nomes representativos da cultura nacional. (5)

E a vitoria não lhe fez demorada espera. O seu estilo firmou-o entre os verdadeiros classicos da Lingua.

Isto porque, para Armando Seabra, as palavras não fogem do seu conceito, nem criavam ecos, nem permitiam dissonancias pois na sua descritiva, elas se moldavam nas frases da dialetica, onde os tropos giravam á disposição de um regime sintático, que dava á frase flexibilidade e viveza, a exemplo daquele modelo apontado pelo filologo baiano. Na nossa constituição de extremo rigor, a acanhada mentalidade se [illegible] a força de uma apossumelise curiosa expressão [illegible] de elegancia e vernaculidade.

Da leitura de Armando Seabra, ramo de uma familia de homens de estudos, (6) emboa que com caminhos diversos, chega-se sempre á mesma conclusão.

A critica, a nobre arte, servindo-lhe como elemento de fixação da mentalidade, porque idealmente, como culto das letras, Armando Seabra, além de ser critico de poderosa imaginação, foi por excelência o escritor primoroso com [illegible] valor, retrato do seu proprio personalismo [illegible] tente, num sentido de atualidade [illegible] mento das gerações.

[illegible]

Filho [illegible] de Melo Nascimento [illegible] de 1892. De uma [illegible] recentemente, além [illegible] honrando-lhe o [illegible] Dr. Miguel Seabra Fagundes [illegible] Capital Federal [illegible] foi no Primeiro [illegible] era membro de [illegible] escritor jornalista [illegible] membro da Academia [illegible] Seabra Fagundes [illegible] no escritor e [illegible] no magistrado [illegible]

LEITURA PREDILETA NA LOMBADA

Labim/UFRN

RIO — Episodio à nossa reportagem pela manhã de hoje, o diretor da Central do Brasil disse reconhecer que o pessoal que serve naquela autarquia, não pode suportar mais um dia por causa de seus vencimentos, visto receber um media 1.440 cruzeiros.

A ORDEM

Propriedade do Centro de Imprensa S. A.

WASHINGTON — Revela-se que o general Dwight D. Eisenhower será o candidato oficial do Partido Republicano, às proximas eleições presidenciais contra Mr. Stevenson até agora com cerca de trezentos e oitenta votos das convencionais.

ANO XVI — RIO GRANDE DO NORTE — NATAL — SEGUNDA-FEIRA, 19 DE MAIO DE 1952 — Num. 4675

Teria sido recapturado o agitador comunista Hergman

BELEM — Como tivemos oportunidade de noticiar anteriormente, foi preso na cidade de Mocajuba, o Tet. aviador Hilton Hergman, que comandava atividades comunistas na primeira zona aerea, sendo por esse motivo condenado. Preso, o tenente conseguiu fugir e até hoje é desconhecido seu paradeiro. Informa-se, agora, que uma patrulha da aeronautica viajou para a cidade de Mocajuba, já chegou alí, afim de identificar um homem que presume-se seja o aludido tenente.

Tentou fugir e foi baleado

RIO — Continua em estado de grande perigo o assaltante do Banco de Minas Gerais, Minervino Torres, que se encontrava recolhido a penitenciaria Neves, cumprindo a pena de 14 anos de reclusão. Torres, viera a esta capital, em visita a sua esposa que se encontrava enferma e tentou fugir, tendo sido então atingido por um tiro na região do baixo torax, pelos policiais que o guardavam.



Cardeal Jaime Camara

Não existem sobreviventes

Apenas dez corpos não estão carbonizados

BELEM — Segundo comunicado da Pan-American, mister Humphery Tommey e elementos da FAB, que atingiram os destroços do "Presidente", ontem, informou que os paraquedistas atingiram o local do sinistro e estão dando guarda aos despojos da aeronave americana. Não existem sobreviventes e apenas dez corpos não estão carbonizados, porém, encontram-se irreconheciveis. As mensagens são levadas por um helicóptero até o porto nacional da PAA, para distribuição.

Assistencia aos Ferroviários da E. F. "Sampaio Correia"

A CAN e o FISI cooperam com a administração

Serão mantidos vários serviços de assistencia

Desde que assumiu a direção da Estrada de Ferro Sampaio Correia vem o engenheiro João Galvão de Medeiros empenhado em ampliar a assistência aos ferroviários e ás suas famílias, quer melhorando o que já existe na Ferrovia, quer criando novos serviços de assistencia social. Uma dessas medidas já levadas a efeito pela atual administração foi a fundação de um CENTRO de Assistencia e Cooperação Educacional á Familia do Ferroviario, que, em cooperação com o Serviço de Assistencia Social da Estrada superintende tudo que diz respeito ao assunto. Como realização dessa nova fase de atividade será instalado brevemente um posto de subsistência destinado a fornecer generos de primeira necessidade aos ferroviários. Para esse fim o CACEFF receberá generos diretamente da C. A. N. para revender aos ferroviários.

O posto de subsistencia será inaugurado tão logo chegue a Natal novo carregamento de generos destinados á C. A. N., já estando convenientemente adaptado um prédio para aquele fim.

Sabemos tambem que o engenheiro João Galvão de Medeiros diretor da Sampaio Correia e o padre Pedro Luz, chefe do CACEFF estão em entendimento com FISI, afim de, em cooperação, manterem outros serviços de assistencia nesta Capital e no interior, destinado aos ferroviarios e suas familias. A primeira dessas realizações será a distribuição de leite do FISI aos filhos dos ferroviarios, já estando em poder da Estrada de Ferro a primeira quota daquele produto, cuja distribuição será feita na proxima semana, mediante as condições estabelecidas pelo FISI e pela Estrada.

O PUBLICO RECLAMA

Putrefação na Via Publica

No cruzamento da Av. Deodoro com a rua Aajodi na dois dias que foi morto por um automovel um cão domestico. Até agora, entretanto, o mesmo não foi retirado do local, encontrando-se o corpo já em adiantado estado de putrefação, exalando um mau cheiro que se constitui seria ameaça á saude de quantos por ali transitem e, principalmente, das familias residentes nas proximidades do local.

Esta foi uma das reclamações que recebemos esta manhã de um dos moradores daquele trecho e para a qual esperamos as providencias que se fazem indispensaveis.

N.R. — De hoje em diante fica aberta esta coluna ao publico para, quando prejudicado, fazer a sua reclamação.

TENHA SEMPRE A' MAO UM EXEMPLAR DA A ORDEM.

Graves acontecimentos no local do acidente do "Presidente"

Detidos como refens o Tte. Cel. Ribamar Miranda e o chefe da expedição norte-americana

RIO, 19 (Radiopress — Graves acontecimentos estão se dando no local do acidente do "Presidente" da Panamerican. Os paraquedistas do senhor Ademar de Barros detiveram o Tenente Coronel Ribamar Miranda e o chefe da expedição norte-americana que participaram da picada ao local. Falta pormenores, mas segundo informações prestadas a esta agencia o motivo se prende a retirada dos contigentes do local, principalmente dos americanos por meio de helicopteros. O Ministerio da Guerra se absteve a prestar melhores declarações dos fatos, porém não se negando de que os mesmos estejam acontecendo.

Cultura Musical

Qninta-feira o Recital de violão de Maria Luiza Anido

Depois de uma tournée triunfal nos paises da Europa onde obteve exitos extraordinarios, se encontra novamente em Natal a celebre violonista Argentina Maria Luiza Anido, a expressão maxima da arte de Tarrega em todo o mundo.

Quem ouviu a notavel artista argentina, o ano passado, sabe quanto vale pelo seu talento, perfeição interpretativa e virtudes pessoais. Ela tão grande no seu violão, como simples, modesta e recatada no trato.

Chegada ontem a Natal, depois de haver colhido aplausos consagradores na Inglaterra, Austria, França e Italia, Maria Luiza Anido, continua a ser o seu proprio valor, valor entretanto que tem sido reconhecido ùnanimemente em todas as partes como sendo a maior interprete de violão na atualidade.

Trazendo um repertorio escolhido, Maria Luiza Anido vai nos brindar com um recital na proxima Quinta-Feira sob os auspicios da Sociedade de Cultura Musical e cooperação do Clube do Violão, que terá lugar no auditorio do "Aero Clube" as 20 horas em ponto.

300 anos de missão do Xingú

(Padre Carlos Borromeu C. PP. S.).

Em 1952 o Padre Luis Figueira da Companhia de Jesus iniciou a obra das Missões no vale do Xingu. Na aldeia de Maturu pregou aos indigenas que não deixavam mais sair o Padre, sem prometer de mandar um Sacerdote efetivo para a aldeia mais antiga xinguana de Maturu, hoje conhecida sob o nome de Porto de Moz.

O orago inicial de Matura foi de Santo André (hoje de São Braz).

Do Xingu o Padre Figueira foi para a Ilha Grande de Joanes (Marajó), onde foi assassinado pelos Indios Aruans.

Por pouco tempo o Xingu foi abandonado pelos missionarios, até o ano de 1656, ano em que foram enviados novos missionarios para os campos xinguanos. Os Padres Jesuitas trabalharam no Xingu até o ano de 1763, ano de expulsão pela lei pombalina. O ultimo Jesuita no Xingu foi o Padre Lourenço Kaulen, natural de Colonia no Rio Reno, artista de construção e afamado escritor.

Os Jesuitas construiram as aldeias de São José de Carasedo, de Nossa Senhora de Nazaré e Boa Vista, de São João Baptista de Itacuruca (Veiros), de São João Baptista de Piravel (Pombal), todas as aldeias situadas na margem direita de Xingu. Na margem esquerda levantaram a aldeia de Arieari (Souzel Velho), outro centro de catequese para os Mauhurucus e ponta de lança para Tucunapuara a oitenta aldeia além das cachoeiras do Xingu (Mission das Mães torna Porcaru).

Visitaram os campos missionarios do Para e Maranhão, e os Capuchos da Piedade (Casa central em Belem no Convento de São José, atual cadeia de São José), receberam a margem direita do Xingu em sua administração missionaria.

Depois da expulsão dos Jesuitas trabalharam alguns Padres Seculares na conquista espiritual do Indio.

No alto Xingu começaram pelos fins do seculo passado os Frades Dominicanos sob a direção do afamado Fret Gil de Vilanova, de saudosa memoria.

Tambem os Frades Carmelitas trabalhavam por algum tempo no baixo Xingu com o centro missionario no Conventozinho de Gurupa.

Em 1870 começavam os Frades Capuchinhos a sua catequese no Xingu, especialmente na região do Rio Tucurui.

A obra missionaria foi renovada pelos Frades Franciscanos de Santarem que começaram pelo ano de 1910 com a fundação da Paroquia do Sagrado Coração de Jesus em Altamira.

Pelo fim do ano de 1929 chegaram os Padres Missionarios da Congregação do Preciosissimo Sangue. Pela Bula "Animarum Bonum Postulat" foi fundada a Prelazia de Xingu. Levantaram-se novas capelas de São Felix no alto Xingu, de Santa Terezinha em Petropolis parte de Altamira, a Igreja Catedral na cidade de Altamira.

A atual Prelazia tem a maior extensão de todas as prelazias missionarias do Brasil.

Transitará por Natal

O Cardeal Camara vai a Barcelona

Pelo avião da Iberia, passará amanhã por Natal, com destino a Espanha, aonde vai participar do Congresso Eucaristico Internacional, sua eminencia o cardeal Camara, Arcebispo do Rio de Janeiro.

Em Parnamirim, na Capela da Base, o cardeal celebrará missa às 7 horas da manhã.

Sabemos que está organizada uma comitiva para apresentar cumprimentos ao principe da Igreja, por ocasião de sua passagem.

Na companhia do cardeal Camara viaja o pe. Francisco Bessa, secretário de sua eminencia e nosso conterraneo.

Silvio Pedroza convida Getulio

O Presidente virá ao Norte

RIO, 19 — O governador do Rio Grande do Norte, sr. Silvio Pedroza, esteve no Palacio do Catete, a-fim-de agradecer ao sr. Getulio Vargas a autorização do financiamento do algodão. Por essa ocasião, o Presidente da Republica confirmou que viajará, ainda este ano, pelo nordeste e norte do pais, tendo o governador potiguar convidado o sr. Getulio Vargas a visitar o Rio Grande do Norte.

Por uma paz cristã e contra o Divórcio

Congresso dos Estudantes Cearenses

Encerrou-se o 16 Congresso Estadual dos Estudantes, após várias sessões de estudos em que os alunos das faculdades de Fortaleza debateram os problemas da classe.

Os trabalhos foram mais agitados que de costume e os comunistas tentaram apresentar algumas de suas proposições, sendo vitoriosos apenas no tocante à questão do monopólio estatal do petróleo, uma tese em si discutivel, mas explorada por eles num sentido politico.

A Declaração de Principios aprovada está vazada em principios cristãos. Foi aprovada ainda uma moção em que se pede uma paz cristã como obra da justiça, nos têrmos defendidos pelo Papa Pio XII. Foi aprovada por [illegible] abstenção.

O plenário, na última sessão, aprovou tambem uma moção de repúdio ao Projeto Nelson Carneiro, que pretende instituir o divorcio no sistema do nosso Direito de Familia [illegible] presentada pela [illegible] Federal [illegible] representação [illegible] de Direito.

Radar para o aeroporto de Congonhas

RIO — O brigadeiro Alves Pinto consultado pela reportagem sobre a viabilidade da instalação de Radar para facilitar a aterrissagem no aeroporto de Congonhas, assim se pronunciou: "O problema [illegible] aeroporto de Congonhas [illegible] atualmente de dois milhões de cruzeiros, sendo porem muito pouco elevado o preço de instalação e manutenção dos serviços de Radar. A minha opinião é que urgentes providencias [illegible] Departamento de Aeronautica [illegible] Sul".

Eleições em Goianinha

As eleições de ontem para prefeito, no municipio de Goianinha, decorreram feliz mente em ordem. Mas tambem não houve muito interesse do eleitorado, pois ao que se diz a abstenção foi de mais cinquenta por cento.

Apesar as facções disputantes trabalharam com entusiasmo pela vitoria dos seus candidatos devendo ser a diferença muito leve a que deu a vitoria.

Hoje, a entrega do relatório sobre o aumento

[illegible]

O QUE OCORRE NO MUNDO

NOTICIARIO DO USIS

VATICANO 19 — A emissora do Vaticano esta agora irradiando em lingua albanesa. Completa assim 27 idiomas diferentes a irradiação desta emissora.

OBSERVADO JUPITER

LOS ANGELAS, 19 — Um jovem estudante de Los Angeles High School conseguiu ver [illegible] de construção [illegible] com [illegible] foi [illegible] com observações. Com os tais telescópios e duas máquinas de polimento de lentes Eugene Epstein, de 17 anos, pôde fazer seus estudos com o planeta Jupiter.

Construiu um telescópio de longo foco, com dez polegadas um de seis polegadas, tal focal, e outro portátil [illegible] quatro polegadas. Com o primeiro o pequeno cientista determinou os periodos de rotação que se derivam de [illegible] atmosféricas de plutão.

A TELEVISÃO CATOLICA

HAIA 19 — Uma das estações de rádio católica deste país instalou, pela primeira vez, serviços de televisão. De tal maneira, as propriedades [illegible] relação [illegible] vitalidade.

O QUE OCORRE NO BRASIL

Noticiario da Radiopress

RIO — [illegible] nesta capital, [illegible] fabricar [illegible] de grande [illegible] estava ocupada.

ESPECIFICO PARA DEBELAR A TUBERCULOSE

[illegible] Rio houve [illegible] e a fabrica de [illegible] se pelo menos deter a marcha avassaladora do bacilo da tuberculose. O referido especifico está sendo usado [illegible] nas vitimas de hemoptoe e nos hospitais carioca. Segundo nos adiantou o mencionado especialista, um [illegible] após tratamento com a droga revolucionaria em 45 dias, levantou-se e engordou 41 quilos.

Labim/UFRN

CENTRO DE IMPRENSA S. A.

Sede — Rua Dr. Barata, 230 — NATAL

Presidente — CLOVIS PINHEIRO DE MENEZES

Gerente — TOMASIO OLIVEIRA

A ORDEM

DIARIO VESPERTINO

(Circula desde 14-7-1949)

Diretor — OTTO GUERRA

TELEFONES

Direção 20-70 — Gerencia 12-40 — Redação 13-33 — Oficinas 10-47

ASSINATURAS

Ano .. .. Cr$ 144,00
Semestre 46,00
Trimestre 26,00

VENDA AVULSA

N. atrasado .. .. Cr$ 1,00
N. do dia 1,00

PUBLICAÇÕES — TABELA NA GERENCIA

REPRESENTANTES

RIO — A. S. LARA, Senador Dantas, 40-1.º andar — Fone 22-59
S. PAULO — Raul Cassamayor, Rua Felipe de Oliveira, 81 6.º and. Fone: 5-6078

SOCIEDADE

O PENSAMENTO UNIVERSAL

Ninguem pode entrar no Céu, senão por Maria, que se assemelha á porta. — S. BOAVENTURA.

ORIENTANDO

O organismo exige alimentação escolhida e variada. Em qualquer refeição são indispensável frutas cruas, verduras e legumes frescos, — laranja, banana, mamão, abacate, espinafre, alface, couve, bertalha, chicórea, tomate cenoura, couve-flôr.

Procure fornecer ao organismo os alimentos de que necessita, incluindo legumes, verduras e frutas nas refeições. — SNES.

RECEITA DO DIA

CREME CARAMEL — Queimam-se 250 g. de açúcar mexendo até ficar pardo escuro. Despeja-se em cima meio litro de leite fervendo no qual se diluiram 2 colherinhas de maizena para engrossar. Depois acrescentam-se seis gemas bem batidas. Vai ao fogo e mexe-se muito até o creme ficar bem grosso.

FARMACIAS DE PLANTÃO

Santa Terezinha — Praça Augusto Severo — Ribeira
Rio Grande — Avenida Rio Branco — Cidade Alta
Bom Jesus — Praça Gentil Ferreira — Alecrim.

POESIA

DESPERTAR DA MANHA

Elviro Adamastor de Castro

Ergue-se Fébo do seu leito hiante
para dizer ao dia que desperte...
E' que dorme a natura festivante
nos matizes, nas selvas, ainda inerte...

Raios solares da manhã tão fria
em fulgores devassam a escuridão...
Ouve-se um hino imenso de alegria
e o despertar do dia em profusão..

E a passarada em dôce melodia
na orquestração sublime, que não cansa,
alegremente vem saudando o dia.

E a natureza dadivosa e mansa
derrama sobre a terra calma e fria
o seu calor de vida e de esperança.

S. José de Campestre

FAZEM ANOS HOJE

SENHORAS

Clara Fernandes Rocha, esposa do sr. José Aurino Rocha, contador da S. A. Wanderley Pedrosa e nosso cooperador.

— Araci Xavier, esposa do sr. Altamiro Pinheiro sargento da força aerea

— Leonor de Vivelros Varela Barca, esposa do Tenente Vareia Barca, oficial do Exercito

— Maria do Carmo Cunha Aguiar, esposa do sr. José Nazareno Moreira de Aguiar, nosso companheiro de Redação e funcionario da firma Manoel Gurgel & Cia.

(Conclui na 1a. página)

Prefeitura de Natal

DIRETORIA DA FAZENDA

Balancete da Tesouraria, do dia 14 de maio de 1952

RECEITA		
Saldo anterior	532 232,40	
Receita de hoje	16 072,40	549 304,80
DESPESA		
Pago processo n. 9.681-52		2.000,00
Saldo para o dia		547 304,80
CENDO		
Em cofre	125 048,50	
No Banco do Rio Grande do Norte	422 256,30	547.304,80

Diretoria da Fazenda Municipal em 15 de Maio de 1952

VISTO
João Ferreira de Souza
Diretor da Fazenda

Ribaldo Ferreira da Rocha
Escriturario, padrão P

LIVROS

DIREITO			
Noções de Finanças e Direito Fiscal	—	De Placido e Silva	Cr$ 160,00
Comentários Cod. Proc. Civil — 4 vol.	—	De Placido e Silva	480,00
Normas Juridicas de Contabilidade	—	De Placido e Silva	160,00
Comentário Cod. Penal	—	Ribeiro Pontes	130,00
O Divorcio	—	Erico Macial Fo.	60,00
Teoria e Prática do Processo Fiscal	—	Roque Gadelha de Melo	65,00
O suicidio	—	Napoleão Teixeira	40,00
ROMANCES			
Dinheiro Graudo	—	John dos Passos	45,00
Manhattan Transfer	—	John dos Passos	45,00
Aventuras de um comunista	—	John dos Passos	50,00
3 Soldados	—	John dos Passos	50,00
Paralelo 42	—	John dos Passos	25,00
1919	—	John dos Passos	45,00
Paz de Espirito	—	Joshua Liebmann	30,00
A Esperança	—	Andre Malraux	30,00
BIOGRAFIA			
Augusto dos Anjos	—	De Castro e silva	25,00

Pedidos para Representações A. S. Lara Ltda. — Rua Senador Dantas, 40 — 6.º — C. Postal, 1268 — Rio de Janeiro. Acompanhado de vale postal ou cheque pagavel no Rio de Janeiro.

Provedoria da Irmandade do Santissimo Sacramento

COMUNICAÇÃO

A Provedoria da Veneravel Irmandade do Santissimo Sacramento, comunica aos irmãos que estando a seu cargo a ornamentação da noite festiva do dia 23 do corrente-HOMENAGEM A SANTISSIMA VIRGEM-convida a todos irmãos a comparecerem á Sacristia da Igreja Catedral, para, incorporados e de cruz alçada, tomarem parte na solenidade que iniciará ás 19 horas do mencionado dia

Natal, 17-5-51

Pela Provedoria
Emidio Bastos

Almanaques, fonte de nomes

Helio Galvão

Consideravel é o prestigio do almanaque na cultura rural. Suas predições de tempo, fases da lua eclipses, dias santificados, indicações para pesca e agricultura, são ávidamente procuradas e frequentemente postas à prova. Nem sempre são exatas, mas nunca deixam de ser consultadas. George Kimble e Raymond Bush põem em relevo o papel do almanaque na prática de anotar o tempo, popularizado com o aparecimento da imprensa (**The Weather, trad. argentina, p. 19**).

Na verdade êle só poderia firmar-se no conceito popular com o advento da imprensa, fazendo possivel ampla divulgação, pois como obve a reputação que alcançou (**Civilisation Tradionnelle e Genres de Vie, p. 20**).

Mas o raio de sua influência é mais largo na indicação do nome das crianças, que é sempre o do santo dia do proprio nascimento. Se na casa alguem sabe ler e existe algum almanaque, a verificação do nome que a criança trouxe é feita sem interferência de estranhos. Mas na maioria dos casos procura-se uma pessôa mais esclarecida, a filha ou a esposa do bodegueiro mais proximo ou do proprietário da terra em que se mora. O menino levará para o batismo o nome do santo indicado pela "folhinha", a menos que o padrinho ou a professora sofisticada intervenha para trocá-lo por outro, estrangeiro quase sempre, estropiado na pronúncia, aprendida na leitura do jornal ou no compendio de história.

Da ignorancia de certos pormenores que os almanaques utilizam, como apóstos ou simples apelativos, aliada a credibilidade de suas indicações, resultam por vezes nomes disparatados, como Manoel Justo da Fé (eleitor sob n. 12 284 em Mossoró), Ana Mãe de Deus (portadora do titulo eleitoral n... 1 652 de Parelhas), Luis Rei de França ou Quintina do Coração Imaculado de Maria, Ifigenia da Invenção da Santa Cruz e Veneranda Cadeira de São Pedro (de Jardim do Seridó) e Perpetua Virgem Martir, que conheci em Santo Antonio.

Justo que se destaque o papel que o almanaque desempenha na conservação dos nomes tradicionais do agiologio cristão, que a cidade vai esquecendo e trocando por nomes artificiais, feitos de silabas arrancadas dos te estrutura cristã da famili rural tem na entrepost nia do almanaque um de seus elementos mais poderosos. Este fato explica a abundância de Josés, Antônios, Marias, Joaquins, Joões, Pedros, Vicentes, Franciscos, Isabeis e Anas nas fazendas e povoações do interior.

Tambem o prof. Redfield salienta a importância do almanaque como fonte de nomes de batismo entre as populações rurais do Yucatan (**The Folk Culture of Yucatan, p. 235**).

Bom serviço prestam as "folhinhas" á saúde do povo. Seus conselhos e prescrições de velhos e honestos remedios (Elixir de Nogueira Peitoral de Cereja, Emulsão Scott, Bromil, Cabeça de Negro, Mururé, etc) deram oportunidade a verdadeiras vocações de medicos sem diploma legal, "curiosos" que fizeram milagres. Meu tio Manoel Lucas regressou de Natal desenganado por ilustre facultativo ainda vivo. Uma úlcera enorme roia-lhe quase todo o rosto. Chegando ao seu sitio em Pernambuquinho uma sobrinha leitora de almanaques aconselhou-o a tomar Elixir de Nogueira. Dois caixões ficaram cheios de vidos vasios, mas o tio Manoel Lucas viu-se radicalmente curado

[redacted]

O advento dos remedios injetaveis e mais recentemente as sulfas e demais antibioticos, de efeitos rápidos e seguros, abalou fundadamente o prestigio do almanaque como guia terapeutico. Por outro lado, o encarecimento da matéria prima e a correncia de novos laboratorios com métodos modernos de propaganda, vão tornando mais raros e menos interessantes as "folhinhas do ano" e reduzindo-lhes a área de influência no lastro da formação intelectual das massas rurais. Mesmo assim o "Almanaque Cabeça do Leão" o "Almanaque Silveira", o de Bristol, o de S. João da Barra, o do Elixir de Inhame, o de Ross e o da Saude da Mulher, continúam procurados cada ano e consultados cada dia.

Pescadores, agricultores, donas de casa vivem a consultar os almanaques para saber **quando é lua**... O plantio de sementes, as marés de bôa pesca, o aninhamento de galinhas, são atividades que exigem fôrça de lua. Por isso que continuará por muito é de ver-se como o almanaque tempo indispensavel e util

- Este estudo pretende ampliar-se. O leitor está convidado a mandar sua colaboração

Efeito Sensacional na

REMEDIO ASMA BRYNGATE

"A salvação dos asmáticos"

As gotas que dão alivio imediato nas tosses rebeldes, bronquites crônicas e asmáticas, coqueluche, sufocações e ansias, chiados e dores no peito. Nas drogarias e farmacias locais.

CASA PARA ALUGAR

Aluga-se a casa na Rua Princeza Izabel, 541, as chaves se encontram na Torrefação S. José, mesmo Rua.

CACOETES

e outras perturbações nervosas, e intimas no homem e na mulher, deprimem e são complexos de inferioridade. Faça desaparecer estas manifestações nervosas usando as famosas

GOTAS MENDELINAS

"A Fonte da Juventude"

Restauram os nervos combalidos e restituem as energias perdidas, no homem ou na mulher, cêdo envelhecidos. Não têm contra-indicação. Nas farmacias e drogarias. Não encontrando no local, enviem antecipado Cr$ 30,00 para o Lab. Jordeni, End. Telegrafico Mendelinas Rio, que remeteremos. Não atendemos pelo reembolso.

LEIA A ORDEM e verifique se você não esta luerando diariamente alguma coisa para o bem do seu espirito.

Comemore suas festas oferecendo o afamado "chopp Antartica", distribuido nesta Capital pela firma João Teixeira de Carvalho, Rua Dr. Barata, 235 — Ribeira.

DR. RAIMUNDO NUNES

OLHOS, OUVIDOS, NARIZ E GARGANTA
CONSULTÓRIO: Av. João Branco, 623-1.º andar
Horario — De 10 ás 11 e 15 ás 17 horas
Residencia — Av. Floriano Peixoto, 293 — Fone — 2852
NATAL — RIO GRANDE DO NORTE

Galvão-Mesquita Ferragens S/A

CASA QUE NÃO TEM COMPETIDORES
Ferragens, artigos sanitários e outros materiais
— Tudo recomendavel em qualidade e preço —
Rua Dr. Barata, 217. — Fone 1150

CARTÕES SOCIAIS

A tipografia do Centro de Imprensa S. A. mantem grande e variado estoque de cartões das marcas PELE DE CABRA, TELA, MAR FIM, ROYAL, REGENTE de diversos tamanhos.

Faça sua encomenda de cartões na A ORDEM.

Preços que desafiam competidores.

Casa Bancária Norte Riograndense S/A

Rua Frei Miguelinho 109 (Edifício Próprio)

DEPOSITOS — COBRANÇAS — OUTROS SERVIÇOS BANCARIOS

	MOVIMENTO GERAL (Soma escritural de Ativo e Passivo)
DEZEMBRO DE 1949	Cr$ 48.754.423,80
DEZEMBRO DE 1950	Cr$ 58.467.511,50
DEZEMBRO DE 1951	Cr$ 83 791 407,50

POLVILHO ANTISSEPTICO

Evita Suores fetidos

Dia Liturgico

HOJE

SAO PEDRO CELESTINO
Segunda-feira das Rogações

São Pedro Celestino era Eremita e fundou a Ordem dos Beneditinos no Monte Morone. Com 79 anos de idade foi eleito Papa, contra sua vontade. Em breve porem resignou o Pontificado e voltou a sua querida solidão.

AMANHÃ

São Bernadino de Sena
Terça-feira das Rogações
MISSA

Semiduplo, branca, Missa Própria, 2a. oração das Rogações, 3a. Concede-nos, Crédo, Prefácio da Pascoa

CASA DE RESIDENCIA

Vende-se na Av. Rodrigues Alves, 775 — Tirol — com Onibus á porta, 3 salas, 3 quartos, copa-cozinha, garage ampla, apartamento para empregados e toda saneada. — Construção nova.

Otimo ponto — Trata-se á Rua Dr. Barata, 239

VENDEM-SE

Casas modernas no Centro da Cidade, tratar Av. Tavares de Lira 97.

Efemérides Estaduais

MAIO 19

1792 — A paroquia de Varzea do Apodi recebe o Visitador Diocesano Pe. Dionisio de Souza Bandeira.

1858 — Fim do governo de Bernardo Machado da Costa Borja.

1861 — Nasce em Mossoró, o coronel Francisco Fausto de Souza, que deixou notas historicas dos municipios de Mossoró e Areia Branca.

1870 — O presidente da provincia contrata com Samuel Bolshaw e Afonso Cavalcanti de Albuquerque Maranhão o transporte de cargas e reboque de navios para fora da barra por meio de um barco á vapor. Este contrato não foi realisado.

1918 — Inauguração da Agencia Telegrafica de Felipe Camarão.

CASOS & COISAS

DECISÃO DE HEROIS

Todo o Brasil acompanha, com vivo interesse, o desenrolar da grande travessia que os nossos conterraneos realizam na iole "Rio Grande do Norte", rumo á capital federal, num dos feitos mais arrojados de que se tem noticia na história dos povos civilizados.

Sob as bençãos de Nossa Senhora dos Navegantes, os bravos remadores potiguares vão vencendo, galhardamente, as diversas etapas de seu heroico raid, tendo como méta final a formosa baia de Guanabara. O apoio moral e financeiro dos seus conterraneos, o entusiasmo das populações das cidades visitadas, a exaltação da imprensa e do rádio, as festivas, recepções populares fazem com que os componentes da guarnição que tripula a iole "Rio Grande do Norte" permaneçam firmes nos seus propósitos de realizar o inovidavel feito nautico, escrevendo nas gloriosas páginas da historia de nossa terra mais esse capitulo, que bem traduz o heroismo e a tenacidade da gente potiguar.

Todos sabemos dos perigos arrostados pelos bravos atletas natalenses, das dificuldades de toda sôrte, da inclemencia do sol, da formidavel agitação do mar, graças á dedicação com que os Rádios e Diários Associados vêm fazendo a cobertura do sensacional raid. Até a perseguição do esfomeado tubarão veio encher de preocupação as familias dos heroís. Mas, eles juntam com fé em Deus e sabem empunhar o remo com a coragem e ousadia caracteristica dos nordestinos brasileiros. Nada impedirá, do ponto de vista material, a realização de um sonho há muitos anos acalentado pelos que tripulam a iole.

Mas ninguem confava, entretanto, com o inesperado desastre da lancha, na barra de Aracaju, no qual quasi pereceram Ricardo da Cruz, Antonio Duarte e Claudio Baker. Daí, desse tragico acontecimento, alguem ter pensado no encerramento do raid, talvés ponto em dúvida a coragem dos remadores conterraneos. E não faltou quem sugerisse, com a melhor das intenções, o regresso da iole, proclamando-se, então, que o percurso já feito era o suficiente para atestar a vitoria em toda a sua plenitude.

Sabedor desse desejo que tão somente fôra proposto como mais uma demonstração de amizade do povo sergipano, o Comandante Ricardo da Cruz lamentou ser impossivel atender o pedido, pois a meta final seria o Rio de Janeiro. Nessa resposta iniciava o heroi, ficou selada a sorte dos remadores potiguares. Somente vão na final os conterraneos. E Deus vai acudir a conquista do sensacional raid.

M. de A.

Humberto Gonçalves Bezerra

Cirurgião Dentista

Edificio Magalv — Av. Rio Branco 561 — 1o Andar — telef. 21-92 — Expediente 11 as 18 horas.
A noite mediante aviso prévio.

Placard Exportivo do Brasile do Exterior

Torneio Carlos Martins da Rocha
D. FEDERAL

Sabado — Fluminense 3 x Olaria 2 Marcadores: Villadoz, Larry e Milton, do tricolor Cordeiro e Cidinho de penalty, dos barrios.

Bangú 4 x São Cristovão 1 Golearam: Nakin (3) e Faia para os banguenses Manteiga, para os alvos

Domingo C do Rio x Vasco 0 America 5 x Olinfo 0 Botafogo 4 x Bangú 0 Fluminense 1 Zezinho 2 x 0 do alvi negro e Heleno, do tricolor-anil, os golaedores.

Flamengo 2 x Madureira 1 Hamilton e Adilson marcaram para o rubro-negro cabendo a Aluisio, obter o ponto dos suburbanos

JUIZES PARA A FMF

RIO, 19 - Chegarão no dia 23 a esta capital, três arbitros ingleses que a FMF contratou para dirigir os jogos do campeonato carioca de 1952

ARMAZEM NATAL

Grandes estoques de Estivas, Medicamentos e Gêneros Alimentícios — Sortimento completo de bebidas nacionais e estrangeiras
Vendas em grôsso e a varejo
AVENIDA RIO BRANCO, 365 — TELEFONE 1-30

LEITURA PRE... NO LOMBADO

MUTILADO

América—Simbolo de luta

O América, está na ordem do dia. E' o assunto dos meios esportivos. Todos opinam sobre o campeão invicto de 51, quanto à sua espetacular "virada" da peleja contra o Náutico.

A própria imprensa do Recife foi unanime em afirmar que nunca houvera tão espetacular reação em seus gramados. Não é de hoje, que o América se caracteriza pelas reações sensacionais, quando derrotas iminentes se transformam em vitórias consagradoras. Tem sido assim, através do tempo.

Quem não se lembra daquela espetacular atuação dos rubros, em 46, contra o Esporte Clube Bahia, na época, campeão da Bôa Terra e um dos melhores esquadrões do Norte?

E o triunfo sensacionalissimo frente ao Madureira, — sendo que era o primeiro time local a derrotar um quadro de profissionais carioca?

O ano passado, o América obteve uma vitória impressionante, ao vencer o Santa Cruz por 3x2, após estar perdendo de 2x0 e quando ainda faltavam pouco mais de 10 minutos para terminar o jogo.

Poderiamos citar outras façanhas dos rubros, entretanto, ficamos aqui.

O fato, porém, é que o América deixou a torcida pernambucana completamente assombrada, com o seu tão elevado espirito de luta, ante uma derrota que se prenunciava alarmante e que por questão de êrros do dirigente da pugna, não se transformou em uma vitória que o placard valeu em números para o adversário.

O América é assim: nunca recúa ante o rival, por mais poderoso e temivel que seja. O quadro rubro não se esconde do adversário; enfrenta-o com galhardia e sabe travar o combate como manda a lealdade. E', sem dúvida, um simbolo de luta

Genuino no cartaz

RIO — O jogador Genuino continúa a ser o assunto principal do noticiario esportivo dos jornais cariocas. O Flamengo e o Vasco se interessam pelo seu concurso para a próxima temporada. O Madureira não está disposto a ceder o passe do referido jogador, por menos de 100 mil cruzeiros.

O JORNALISMO E' UM DOS PODERES DO REGIME DEMOCRATICO. — Bowles.

Indicador Profissional

ADVOGADOS

ANTONIO TOSCANO CAVALCANTI
ADVOGADO
Escritório: Rua Acre, 55 — 5.º andar — sala 507
FONE: 43-1396
Residencia, Rua Hilário de Gouvêa, 88-ap. 302
FONE: 37-4662
RIO DE JANEIRO

VICENTE DE SOUZA
Advogado
Escritório e residencia: Rua Fonseca e Silva, 1105 — Fone: 28-84 — Alecrim Natal.

OTTO GUERRA
JOSÉ GUARÁ
ADVOGADOS
Escritório: Rua Dr. Barata, 198 — 1.º andar
FONE — 1434

JOSE' ARNAUD
JOSE' WILSON
ADVOGADOS
Escritorio — Av. Duque de Caxias, 127 — 1.º — Fone 2332
Expediente — 15 às 17 horas
Res. — Av. Hermes da Fonsêca, 628 — Fone 1665

MEDICOS

DR. ALVARO VIEIRA
Chefe de Clinica cirurgica do Hospital Miguel Couto
CIRURGIA GERAL — DOENÇAS DE SENHORAS
ELETRICIDADE MEDICA
Consultório: — Av. Duque de Caxias, 196 (Terreo)
Horário: Manhã — 9 às 12 Tarde — 15 às 18 horas
Fone: 12-84
Residência: Avenida Getúlio Vargas, 704 — Fone: 14-22

Clinica de senhoras
DR. ETELVINO CUNHA
ESPECIALISTA
Curso de aperfeiçoamento no Rio de Janeiro e São Paulo
DOENÇAS DE SENHORAS — PARTOS
Ondas ultra-curtas, Bisturi elétrico, eletro-coagulação, etc.
CANCER — TUMORES
Consultas: das 15 horas em diante exceto aos sábados
Consultório: Rua General Osorio, 163 — Fone 10-28
Residência: Rua Joaquim Manoel, 590 — Fone 14-93
Petropolis—Natal

DR. SEVERINO LOPES
Insulinoterapia — Convulsoterapia — Eletrodiagnóstico
DOENÇAS MENTAIS E NERVOSAS
(Ex-interno por concurso da Clinica Neurológica da Faculdade de Medicina da Universidade da Bahia e do Hospital Juliano Moreira — Serviço de Assistência a Psicopatas da Bahia)
(Medico Assistente do Hospital de Alienados de Natal)
Consultas — Provisoriamente em sua residencia — Rua dos Palmares, 1378 — Antiga Av. 10 — Alecrim
Das 15 horas às 18 — Diariamente

DR. EUCLIDES FERNANDES GURJÃO
CLINICA GERAL
Das 15 horas em diante
Residencia — Rua Ana Neri, 329
Consultorio — Rua Princeza Izabel — Edificio Cruzeiro — Fone 2292

DR. JOAQUIM LUZ
PARTOS — DOENÇAS DE SENHORAS
ESPECIALISTA
Ondas curtas, eletro-coagulação — Bisturi elétrico
Consultas das 14 horas em diante
Consultório — Rua Ulisses Caldas, 62-1.º andar
Residência — Avenida Prudente de Morais, 630

DR. HERMANCE PAIVA
CLINICA MEDICA — VIAS URINARIAS
Consultorio: Rio Branco, 189-1.º — Fone 2477
Residência: General Ozorio, 246
Horário: 15 às 18 horas
NATAL — Rio G. do Norte

DR. ITALO CARVALHO
OUVIDOS — NARIZ — GARGANTA
OTO RINO LARINGOLOGISTA DO HOSPITAL "MIGUEL COUTO"
Ex Interno do Hospital Santa Izabel (Bahia) Serviço do Prof. dr. Carlos Fêra
CONSULTORIO:
Av Rio Branco, 596 — 1.º andar — Sala 7
Das 14 — 17 horas
Res Av Rio Branco, 874 Fone 2380

DR. J. A. DE BARROS LIMA
Ex-interno da Clinica Médica da Fac. Nac. de Medicina e do Pronto Socorro do Rio de Janeiro
CORAÇÃO — VASOS — APARELHO DIGESTIVO
TUBAGEM DUODENAL — REUMATOLOGIA — GLANDULAS ENDOCRINAS
CONSULTORIO—Av. Rio Branco, 683 — Salas 3/4
às terças, quartas e sextas feiras, das 14 às 18 horas
RESIDENCIA — Fone, 1105 — Ramal 166

CLINICA DE CRIANÇAS
— DO —
DR. FERNANDO MEDEIROS
PUERICULTURA — PEDIATRIA
Consultorio e residencia: Presidente Quaresma, 353 — Alecrim — Fone 1693
Consultas: 10 ás 11 e 15 ás 18 horas

DR. HERIBERTO F. BEZERRA
Doenças de crianças
Pediatra e Puericultor da "Maternidade Januario Cicco" Ex-Interno do Hospital das Clinicas da Universidade da Bahia—(Clinica Pediatrica Médica e Higiene Infantil do Prof. Hosannah de Oliveira)
Consultorio — Rua Ulisses Caldas, 86-1.º andar—Fone 1902 — Das 14 ás 17 horas
Residencia — Rua Mossoró, 521 — Fone 1674

DR. OLAVO MEDEIROS
Doenças da pele e sifilis
Chefe da clinica dermatológica do Hospital "Miguel Couto"
Consultório: — Rua Ulisses Caldas, 86-1.º andar
Das 15 horas em diante
Residência: Avenida Campos Sales, 624 — Telefone 17-64

DR. OLAVO MONTENEGRO
DOENÇAS DA NUTRIÇAO, GLANDULAS ENDOCRINAS
(Obesidade, Magresa, Nervosismo, Diabetes, Reumatismo)
METABOLISMO BASICO
CLINICO DE ADULTOS E CRIANÇAS
Consultório: Cel. Bonifácio, 222 Telef. 10-82
Residência: Avenida Deodoro, 690 Telef. 18-58
— NATAL —

DOENÇAS NERVOSAS E MENTAIS
DR. OTTO JULIO MARINHO
DIARIAMENTE DAS 15 AS 17 HORAS
CONSULTORIO:
AV. RIO BRANCO, 589 — 1.º ANDAR

DR. PAULO SOBRAL
DA MATERNIDADE JANUARIO CICCO
Ondas curtas — Eletro-coagulação e Bisturi Eletrico
Partos e Doenças de Senhoras
Consultorio: Praça João Maria, 74
Residência: Av. Prud. de Morais, 743
Consultas de 9,30 às 11,30 e das 14 às 17 horas
Natal — Rio Grande do Norte

DR. RICARDO BARRETO
Diretor do Hospital de Alienados
DOENÇAS MENTAIS E NERVOSAS
Consultório: Rua Dr. Barata, 210-1.º — Fone 11-20
Residencia: Av. Deodoro, 638 — Telefone 13-51

DR. PEDRO SEGUNDO
ESPECIALISTA
VIAS URINARIAS — PROTOLOGIA E SIFILIS
Cura Radical das Hemorroides, varizes e hidroceles, sem operação e sem dor. Doença da uretra, próstata, vesicula, seminais; Derrames. Tratamento rapido das uretrites agudas e cronicas e suas complicações. Perturbações. Uretroscopia
Galvano Cautério
Das 15 horas em diante
Consultório: Edificio "Nova Aurora", Rua Dr. Barata, 241-1.º andar, Residência: Rua Apodi, 377. Fone 13 60

DR. TEODULO AVELINO
DOENÇAS INTERNAS
Especialmente
CORAÇÃO E VASOS
Electrocardiografia
Consultas das 14½ em diante
Residência: Av. Prudente Morais, 672 — Fone: 17-21
Consultório: Edificio Aureliano, sala 103

DR. VICENTE MONTEROSSO
Ex-Gynecologista e Obstétra do H. C. Aér. do Rio de Janeiro
Ex-Chefe de Equipeda Maternidade Clara Basbaum do Rio de Janeiro
Cirurgia — Doenças das Senhoras—Partos sob Analgesia
CONSULTAS — 2as e 5as. Feiras, das 14 às 18 horas
Sabados, das 9 as 11 30 horas
Av Rio Branco, 683 — 1.º andar — Sala 3

DR. TRAVASSOS SARINHO
CIRURGIA GERAL
Consultorio: EDIFICIO MORSORO
Residencia Rua Manoel Dantas 471 Fone 14 10

QUINTA FEIRA REX QUINTA FEIRA
Matinée e Soirée
June Haver — William Lundigan e Dennis Day em
De corpo e alma
Uma história, que vai direto ao coração! 9 grandes astros, personalidades para o gosto de cada fan! Uma maravilhosa apresentação em TECNICOLOR

HOJE **REX** HOJE
Sessões de 15.30 e 20 Horas
Barbara Stanwyck e James Mason em:
Mundos opostos
Perdão ou desprezo? Que mereciá seu marido, após aquela falta?...

HOJE **São Luis** HOJE
A's 15.30 e 20 Horas
Forrest Tucker — Adele Mara em:
Furia dos peles vermelhas
Uma grande apresentação da REPUBLIC.

São Pedro—Hoje
Matinée às 15.30 e Soirée às 20 horas
Mark Stevens — Coleen Gray em:
Gritos na Serra
Uma aventura talhada para a tela... Repleta de ação... Dinamismo... Romance...

PETROLINA MINANCORA
CONTRA CASPA, QUEDA DOS CABELOS E DEMAIS AFECÇÕES DO COURO CABELUDO.
TONICO CAPILAR POR EXCELENCIA

Mantida a punição de Barbosa

RIO, 19 — O Conselho Tecnico de Futebol da CBD, propoz a diretoria daquela Entidade, a manutenção da suspensão aplicada ao zagueiro potiguar Barbosa, autor de estupida agressão ao juiz Ivan Capeletti.

CAFE' RIO GRANDE
O proprietario do Café Rio Grande, avisa a sua distinta freguezia, que continua colecionando os saquinhos vasios. — Cada 10 saquinhos terá direito a valiosos premios. — Junte 10 sacos vasios de Café Rio Grande e vá ao Moinho Potiguar, á Rua Dr. Mario Negocio, 1410 e informe-se das grandes vantagens que lhe oferece o PURO E SABOROSO CAFE' RIO GRANDE.

JOSE' NICODEMOS
ADVOGADO
Causas Civeis — Comerciais — Trabalhistas e Fiscais
Escritório: Dr. Barata 233-1.º andar—Sala 6—Telef. 2103
Residencia — Prudente de Morais, 579

PRATICAMENTE ESCALADOS OS PAULISTAS

S. PAULO, 19 — Depois do treino ontem realizado, já se conhece praticamente a seleção que jogará domingo contra os gaúcho. Apenas duas dúvidas existem. Para o goal, surgem Furlan e Muca, sendo provavel o aproveitamento do arqueiro Ilso. Na extrema direita, Tite, superou Julinho e poderá ser lançado. Assim sendo, a equipe deverá se apresentar com Muca ou Furlan — Helvio e Olavo; Santos — Brandãozinho e Bauer; Tite ou Julinho — Antoninho — Baltazar — Pinga e Rodrigues.

Suspensa a Delegação do Ceará

RIO, 19 — Reunido sexta-feira passada, o Conselho Técnico de Futebol da CBD, resolveu suspender por 60 dias, os integrantes da delegação cearense, ao último campeonato brasileiro de futebol. Igualmente punidos com 30 dias, os integrantes do selecionado alencarino.

AVISO
DR. ETELVINO CUNHA avisa aos seus clientes e amigos que transferiu o seu consultório médico para a rua General Osorio, n.º 163, na cidade-alta, onde continuará á disposição dos mesmos, das 15 horas em diante. Fone: 10-82.

O SANGUE E' A VIDA
PURGUE O SANGUE DE PREFERENCIA O ESTOMAGO
ELIXIR 914


INOFENSIVO AO ORGANISMO
REUMATISMO! SIFILIS!
AGRADAVEL COMO UM LICOR
Tome o popular depurativo composto de HERMOFENIL, SAMAMBAIA, NOGUEIRA, PE'-DE-PERDIZ, SALSAPARRILHA e outras plantas medicinais de alto valor depurativo. Aprovado pelo D.N.S.P. como medicação auxiliar no tratamento da Sifilis e Reumatismo — da mesma origem —

Motores "LISTER" e "BLACKSTONE" de 3, 5 a 480 HP, para todos os fins.
Informações com a
IMPORTADORA SEVERINO ALVES BILA
RUA SILVA JARDIM 86 - NATAL

Campeonato Argentino

BUENOS AIRES, 19 — Foram os seguintes os resultados do Campeonato Argentino de ontem:

Banfield 3 x Platense 1

Boca Juniors 2 x Hyracans 0

Chacaritas 2 x Ferro Carril 1

Estudiantes 2 x Lanus 2

Racing 2 x Nos 0X Boys 0.

River 3 x Rosario 2.

Velez 4 x San Lorenzo 1

ALUGA-SE UMA CASA
Em construção, com pavimento superior, no Tirol á Rua Alberto Maranhão, 920. A tratar a Av. Rio Branco, 707 Telefone 1937

ATENÇÃO, MUITA ATENÇÃO
A "LOJA DE LIVROS" de Henrique Santana, festejará durante o mês de Maio seu 10.º aniversário de fundação; dando um desconto de 10% sobre suas vendas a todas as pessoas que distinguirem com sua preferencia. Portanto, esquecer de visitar a sua "LOJA DE LIVROS" é esquecer de ganhar dinheiro.
218 — RUA DR. BARATA, 218 — FONE 1628

Brilhou Silvio Kelly

RIO — O nadador carioca Silvio Kelly, fez ontem uma brilhante performance na prova de natação, com o tempo de 19 minutos e 35 segundos o record sul-americano estabelecido por Okamo, com uma vantagem de [illegible]

OS QUE SOFREM DO FIGADO

Sabem como são atrozes os padecimentos causados pelas perturbações do aparelho digestivo, com o engorgitamento do figado e consequente prisão do ventre. As
Pílulas do Abbade Moss
Com ação direta sôbre o figado, estômago e intertino, evitam a prisão de ventre, desconçestionando o figado e normalizam, de modo definitivo as funções do aparêlho digestivo.

MUTILADO

Labim/UFRN

Matriz do Alecrim

OTTO GUERRA

Parece que o padre Marinho Stenzel não gosta de andar sem um aperreio dos grandes. Ontem era o magnifico salão paroquial, que lhe custou muita canseira e preocupações. Afinal, conseguiu os recursos para pagar toda aquela obra tão util.

Agóra, ele está enfrentando a remodelação total da Matriz de S. Pedro do Alecrim. Quem passar uns tempos sem lá ir, como sucedeu conosco, fica viva e agradavelmente impressionado com o que já está feito, dando ideia do que será a futura matriz.

O sr. Arcebispo Diocesano, ontem, durante a missa da Paschoa dos Operarios, elogiou, com muita razão, o esforço e a dedicação do vigario incansavel.

Hoje o Alecrim é meio Natal, praticamente. Multiplicam-se as missas na Matriz, desde a madrugada e sempre cheia.

Qualquer movimento religioso que se promova naquele populoso bairro, de gente simples e cheia de boa vontade é sempre com numeroso concurso de gente.

Eis porque a reforma da antiga matriz era indispensavel. Como tambem é indispensavel que o povo do Alecrim ajude o seu vigario. As obras precisam ir avante para que tenhamos, em breve, uma vasta e bonita Matriz.

Movimento assim como o do Alecrim encontramos em Campina Grande, quando lá estivemos ha uns 3 anos atraz. Dava gosto vêr-se.

E é preciso nos lembrarmos dos muitos que não vão à Igreja, nem aos domingos. E que precisam ser catequisados, convencidos de que não basta ser católico de estatistica, mas cumpridor da lei.

A ORDEM

NATAL — Segunda-feira, 19 de Maio de 1952

Homenagem ao sr. Teófilo Batista Almeida de Carvalho

Será realizado, dentro de breves dias, um banquete em que será homenageado o sr. Teófilo Almeida Batista de Carvalho.

Aderiram ao banquete as seguintes pessoas.

Izac Pimentel, Manoel Gurgel, Ubaldo Bezerra, Theodorico Bezerra, João Massena, Luiz Lopes Varela, Gentil Ferreira, José Nicodemus, Jesse Pinto Freire, Genezio Cabral, Olavo João Galvão, Afonso Bezerra, Cel. João Medeiros, Euclides Ferreira do Nascimento, Adauto Rocha, Sinval Duarte Pereira, Paulo Lopes Varela, João Claudio de Machado, Olimpio Procopio de Moura, Governador Silvio Pedroza, Tenente Graco Magalhães, Newton Pessôa de Paula, Anderson Eloy de Almeida, Luiz Inacio Ribeiro Coutinho, Dr. Americo de Oliveira Costa, W. I. Scott, Orlando Gadelha Simas, Juvenal Lamartine de Farias, João Motta, Jorge Camara, Otacilio Olimpio Maia, Amaro Mesquita, Moacir Maia, Elias Araujo, Raimundo Paiva, João Marques Gaspar, J. Fernandes & Co., José Fernandes Sobrinho, José França Monte, Raimundo Chaves, Sebastião Correia de Melo, Profeta Creso Bezerra, Antonio Justino de Medeiros, Dr. Ruy Mariz, Exportadora Dinarte Mariz, Luiz Barros, Adhemar Medeiros, Dr. Roberto Freire, Ruy Moreira Paiva, Raul Ramalho, Durval Paiva, Aurino Suassuna, Jack Brum de Lima, Wandik Lopes, Guilherme Moraes, Aristofanes Fernandes, Rathel Pereira, Moacir Duarte, Manoel Cavalcanti de Moura, Alvaro Araujo Lima, Jorge Calafange, Pedro Ramos de Souza, Lourival Pereira, Antonio Fernandes Filho, Vicente Martins, José Romualdo de Melo, J. J. Fonseca & Co., José Amaranaldo de Barros, Dr. Paulo Viveiros, Juvenal Lamartine de Farias, Cloclos, Marques Leal, Hermes Xavier, Geral do Bunú, Cooperativa Auxiliar de Comercio Farmacias de Oliveira, Antonio Justino Bezerra, Professor Adalberto Bezerra Monteiro, Jamil Calil, Josecio Fragoso Monte, Gentil Fernandes Queiroz, Antonio Vasconcelos Galvão, Sebastião Ferreira Lima, Edison Tavino de Oliveira, José Adolfo, Gumercindo Serafim Natanias Ribeiro, Vereador Tenente Ismael Wanderley, Samuel Franco Bezerra, Humberto Pignataro J. B. Morais, A. Souza & Filho, Murilo Correia, Francisco Pereira dos Santos, Cicero de Barros Santos, Felipe Neri de Andrade, Antonio Pinto, Padre D. Aldo Barreto, Antonio Alecrim, Feliciano Pinto de Moura, Major Ulisses Cavalcanti, Manoel Augusto Alves Afonso, Alinio Azevedo, José Albuquerque Maranhão, Walter Duarte Pereira, Francisco Cabral da Silva, João Bezerra de Melo e Ermane Cezar Cabral, Abél Viana, Torquato Justino, Oton Osório, Alves de Brito & Cia., Abelirio Rocha, José Lucena, A. Suassuna & Cia., Galileu Lattari, Adauto Sá Leitão, Fernandes & Cia. Ltda., Clemente de Carvalho & Cia., Antonio Basilio Dantas Ribeiro, João Fonseca Neto, M. Martins & Cia., Santos & Cia. Ltda., Ozorio Dantas, Dep. Bilar de Faria, Dep. Lauro Arruda, João Blanco Bezerra, Sérvulo Pereira, José Anchieta Pinto Coelho, Walter Olimpio, Feliano Dias Fernandes, Dr. Otto Guerra, Dialma Marinho, Severino Viana, Antonio Araujo Freire, Henrique Santana, Osvaldo Orlando de Medeiros, João Ferreira de Souza, Tacito M. Brandão, José Magy de Oliveira, José da Penha de Souza, Pedro Augusto Silva, Eduardo Afonso Melo, Pedro Barbalho, Vicente Mesquita, Deputado Tulio Fernandes, Onofre Soares, Francisco Pereira Oliveira.

Sociedade

(Conclusão da 2a. página)

advogado nesta capital e nosso cooperador.

FALECIMENTOS:

FRANCISCO PALMA — Faleceu na tarde de ontem, nesta Capital, em sua residencia á Rua Felipe Camarão, n. 538, o sr. Francisco Tavares Pereira Palma, funcionário aposentado da Fazenda Estadual, e conhecido e apreciado beletrista, autor do livro de versos "Luz e Cinzas", membro da Academia Norte Riograndense de Letras, ocupando a cadeira que tem como patrono Segundo Wanderlei.

O extinto, que contava 76 anos, era natural de Pernambuco, sendo casado com a exmá. sra. Julia da Silva Palma, que lhe sobrevive e os seguintes filhos: d. Dulce Palma Tavares, espôsa do engenheiro Otavio Tavares, nosso dedicado cooperador, Julia e Candida Tavares, viuva de Jorge e Fernando Tavares, e as stas. Lourdes e Clarice Palma.

Seu enterro se realizou as 9 horas de hoje, saindo o feretro da casa onde se verificou o obito.

Os que fazem este jornal apresentam pesames à familia enlutada.

Atenção

Deseja-se um Agente Vendedor para revistas americanas, cartas sociais, subscricões bem como completo sortimento de cartões de cumprimento.

Escreva por via aerea em inglês para

CASSELL PUBLISHERS

SERVICE WESTFIELD NEW JERSEY

U. S. A.

RAIMUNDO DE FREITAS BARROS

ADVOGADO

Rua Princeza Isabel, 702

NATAL — Rio G. do Norte

Encerrada, brilhantemente, a Semana Augusto Severo

Inaugura a herma de Augusto Severo, esculpida pelo sr. Leonardo Lima — As solenidades — A revoada de aviões — Outras notas

Em virtude do máu tempo reinante, sábado último, nesta capital, ficaram adiadas para ontem, ás 10 horas, as solenidades de inauguração da herma do grande conterrâneo Augusto Severo de Albuquerque Maranhão, mandada erigir uma homenagem do Aero Clube do Rio Grande do Norte ao mártir do dirigivel PAX.

AVIADORES PERNAMBUCANOS

A-fim-de tomarem parte nas solenidades de encerramento da chamada "Semana Augusto Severo", chegaram, sábado último, a esta capital, quatorze aviadores do Aero-Clube de Pernambuco, pilotando sete aviões. Foram os senhores:

Fernando Oliveira, Romero Jucá, Rui Lira, Antonio Luiz, Robert Perrini, Gil Medeiros, José Arthur, Jorge Martins, Antonio Guerra Capão, Crisóvão Colombo, João Machado, Fernando Lemos, Marcelo Brasil e Silvio Façanha Praga, que ficaram alojados na Base Aérea, por gentileza do seu Comandante, Coronel Honorio Ferraz Koeller.

A SOLENIDADE

A solenidade de inauguração do busto de Augusto Severo, obra inspirada com maestria pelo cinzel seguro do escultor Leonardo Lima, foi realizada, ás 10 horas, contando com a presença do senhor Secretário Geral do Estado, Dr. Américo de Oliveira Costa, pelo Governo do Estado, os senhores: Comandante da Base Aérea de Natal, Comandante da Base Naval de Natal, da Guarnição Federal, do Regimento de Artilharia Antiaérea, do CMAC, da Policia Militar, snr. Diretor do Departamento de Educação, Professor Severino Bezerra, snr. Diretor do Departamento de Imprensa, Dr. Antonio Pinto de Medeiros, o consul Carlos Lamas e outras pessoas gradas, que escaparam ás nossas anotações. Salientamos, contudo, destacadamente, a presença de membros da familia Augusto Severo, representada pelas pessôas do seu filho, snr. Sergio Severo e esposa, além-de netos e bis netos do ilustre riograndenses.

Falaram, na ocasião: o Dr. Luis da Camara Cascudo, que pronunciou brilhante oração, e, logo em seguida, o senhor Secretário Geral do Estado, Dr. Américo de Oliveira Costa, que, descerrando as bandeiras brasileira e francesa, que cobriam a herma considerou inaugurado o busto do Homem Passaro, que rerou as alturas para a grandeza do Brasil.

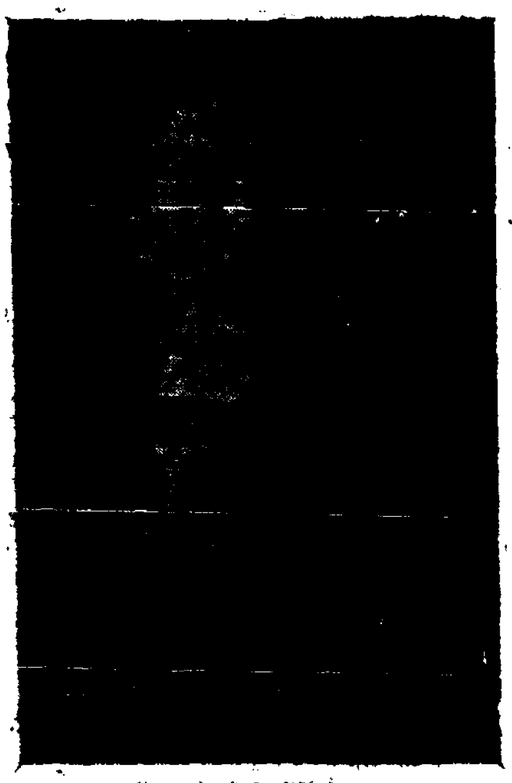

AUGUSTO SEVERO DE ALBUQUERQUE MARANHÃO, o Homem que varou as alturas pela grandeza do Brasil

Além dos sete aviões do Aero-Clube de Pernambuco, cinco outros aviões, pertencentes á FAB e Aero Clube do Rio Grande do Norte, sobrevoaram o local, atirando do alto, cerca-de 10.000 panfletos, inteiramente iguais aos que Augusto Severo atirara dos ceus de França aos Parisienses, no memoravel dia 12 de Maio de 1902. Nos referidos panfletos, lia-se: "O Brasil saúda a França de bordo do seu dirigivel PAX", frase escrita em Português e Francês. No verso, havia dados biográficos do homenageado.

A bordo dos aviões da FAB e Aero Clube do Rio Grande do Norte, estavam os pilotos: Augusto Severo Neto, Antonio Gurgel, Aldo Martins de Paiva, Rui Pereira do Lago, Tenente Clidenor Lago Filho, José Limeira, Joselino Sampaio, José Sampaio e João Pinheiro.

JOÃO WILSON MENDES MELO

ADVOGADO

Escritorio — Avenida Duque de Caxias, 304 1º
Residencia — Av. Rodrigues Alves, 776 NATAL

MES DE MAIO

Continua se realizando coroado com o mesmo brilhantismo das noites anteriores os terços em homenagem a Virgem Santissima nos diversos templos católicos da cidade.

Na Catedral de Nossa Senhora da Apresentação a noite de hoje estará a cargo da Associação de São José. Na capela do Colegio Salesiano a noite de hoje está confiada as exmas. familias Militão Varela, Luis Varela e Adelson Duarte.

Os noiteiros da Paroquia de Nossa Senhora das Graças e Santa Teresinha serão os senhores: Dr. João Wilson Melo, sr. José Nazareno Moreira de Aguiar e Monsenhor Benicio Sobrinho.

DR. PEDRO COELHO

DOENÇAS NERVOSAS E MENTAIS

— ELETROCONVULSOTERAPIA —

Ex-Interno dos Hospitais de Alienados (Paris-1937-38) e Correia Picanço do Recife

CONSULTAS

Das 15 às 17 horas

CONSULTORIO

Av. Rio Branco, 564-1º andar

EDIFICIO MAGALY

RESIDENCIA

Rua Seridó, 454 — Fone 23-38

Placard Exportivo...

(Conclusão da 2á. pagina)

NITEROI

Coroados 3 x Fonsêca 3

CAMPOS

Sabado — América 6 x Campista 2.

Domingo — America 5 x Americano 1.

S. PAULO

Seleção 2 x Portugueza Desportos 2. Marcadores: Pinga e Baltazar, da seleção Nininho e Leopoldo, dos rubro-verdes.

CAMPINAS

Ponte Prêta 4 x Guarani 2

Lauro (2), Isaudo e Sabará marcaram para os vencedores; Augusto e Garro, golearam para o bugre.

SANTOS

Atletico Paranaense 3 x Portugueza Santista 2. Lobato (2) e Acir, golearam para os atleticanos; Tuta e Tremembé, para os lusos santistas.

MOCOCA

Radium 3 x XV de Novembro de Jaú 1.

RIBEIRAO PRETO

Botafogo 2 x Vasco da Gama 2. Marcadores: Ismar, dos botafoguenses; Chico e Vavá, dos cruzmaltinos

SOROCABA

Comercial 2 x Palestra 1.

S. FRANCISCO

Atletico 3 x Caxias 2.

CURITIBA

Curitiba 1 x Agua Verde 0

FLORIANOPOLIS

Havai 1 x Hercilio Luz 0

PORTO ALEGRE

Seleção 6 x Pelotas 1.

Futebol Internacional

LIMA

Flamengo 5 x Sport Boys 1. Rubens (2) Joel, Hugulnho e Geraldo, dos cariocas; Lopes, marcou para os peruanos.

MEXICO

Palmeiras 2 x Leon 0

Goals de Liminha

COPENHAGUE

Corintians 1 x Seleção 1. Marcadores: Luizinho, dos paulistas e Ludoberg, de penalty, dos dinamarqueses Gilmar, arqueiro corintiano defendeu dois penalties

ROMA

Italia 1 x Inglaterra 1

MADRI

Real Madri 1 x Valencia 1

Valladolid 3 x Barcelona 1.

ANTONIO SOARES FILHO

ADVOGADO

Av. Floriano Peixoto, 612
Fone 17-28

DR. JESSE D. CAVALCANTI

CIRURGIÃO DENTISTA

Consultorio e residencia
Av. Deodoro, 433
Fone 1428

Expediente:
das 14 ás 18 horas — Aos sabados das 8 ás 11 horas

Realizada a Páscoa dos Ex-Alunos Maristas

Festividades, ontem, no Colegio Marista

A Associação dos Ex-Alunos Maristas promoveu ontem, no Colegio Santo Antonio, magnifica festa de confraternização espiritual, na qual se congregaram os antigos e atuais educandos maristas.

A solenidade teve duplo significado: a Páscoa dos ex-alunos e uma homenagem ao seu diretor, Irmão Flávio, que completa 25 anos de atividades educacionais.

Na Capela do Colégio, em missa celebrada pelo revmo. conego José Adelino Dantas, diretor do Seminário Arquidiocesano, os ex alunos fizeram sua pascoa coletiva, comparecendo avultado número de rapazes e senhores de nossa sociedade. Ao Evangelho, o celebrante proferiu brilhantes palavras alusivas ao acontecimento, na ocasião a Associação dos antigos alunos maristas que mais uma vez vem mantendo constante de fervor de sua egregia [illegible]. O Monsenhor fêz oportuna comparação entre o espirito de fraternidade reinante no mundo [illegible] e o que hoje, notadamente sua pás-

coa, nos leva a todos nós, que dividem a humanidade: a Cruz e o zero. Dizendo que a primeira é o simbolo da libertação, pois na Cruz se sintetiza todas as aspirações dos que têm fé e o zero a expressão do negativismo, o ilustre sacerdote teceu em torno do assunto magnificas considerações.

Após a missa, acompanhada a canticos pelo harmonioso orfeão dos alunos do Colégio, foi oferecido lauto café aos presentes, no refeitorio do estabelecimento, comparecendo, além do Mons. Adelino Dantas, os Irmãos Flávio e Estevam, este diretor da Associação dos Ex-Alunos Maristas.

Em nome da Associação fez aplaudido discurso o seu presidente, Contador Antonio Damasceno Lucas, que prestou expressiva homenagem ao Irmão Flávio, em virtude do seu aniversário natalicio ocorrido dias antes. O orador ressaltou os predicados do homenageado, dizendo das atividades do Irmão Flávio como religioso, educador e amigo do estudante, tornando-se, portanto, merecedor da estima e admiração do povo natalense. Falou, em seguida, em nome dos ex-alunos o contador Odir Costa, que disse da alegria dos antigos alunos em fazer sua páscoa, convivendo agradaveis momentos com seus antigos mestres.

Solidario com as homenagens aos Irmãos Maristas discursou o Monsenhor Adelino Dantas, tendo o Irmão Flávio agradecido, comovido a homenagem que lhe foi prestada, dizendo que a recebia de coração por saber dirigida à sua Congregação.

Os oradores foram felicitados pelos presentes, bem assim o Irmão Estevam e o jovem Damasceno Lucas, pelo brilhantismo da festividade de ontem.

Paufação

Arranje novos assinantes para A ORDEM. Do contrário, o sr. ou a sra. não são amigos da imprensa católica de nossa terra.

Noticiário Natalense

COAP — Tem na tarde de hoje sua primeira reunião em sua sede a rua Cel. José Bonifacio n.o 184, a Comissão de Abastecimento e Preços presidida pelo sr Moacir Torres Duarte, delegado da COAP neste Estado. São de grandes expectativas as primeiras medidas contudo é de se esperar que algo de proveitoso venha surgir em beneficio da coletividade. Não nos interessa discutir se a Comissão esta instalada num palacio ou num padieiro, o que desejamos é que suas decisões sejam positivas e que não fiquem no terreno dos fabelamentos anteriores, sem respeito, sem controle e inteiramente nulos.

DELEGADOS POTIGUARES A CONFERENCIA DO PTB — Seguiram ontem pela Panair do Brasil com destino ao Rio de Janeiro os representantes potiguares que irão participar da Convenção Nacional do PTB. São eles os srs. Ubaldo Bezerra Neto, José Melquiades e Carlos de Holanda representantes desta agremiação politica no Estado.

EXPEDIENTE DA COOPERATIVA CENTRAL — Conforme consulta feita pelo [illegible] ao Orgão competente do Ministério do Trabalho, ficou esclarecido que o atual horario dos bancos e casas bancarias, não atingia as Cooperativas. Assim sendo, a Cooperativa Central de Crédito que determinara a modificação no periodo de trabalhos, vai voltar a funcionar, como o fazia anteriormente isto é de 9 as 10,30 e de 13,30 ás 15 horas.

Amanhã a Páscoa dos Professores

Aniversario do Prof. Severino Bezerra

Realizar-se-á, amanhã, ás 7 horas, na Catedral a pascoa coletiva dos professores natalenses, promovida sob os auspicios do Departamento de Educação e da Associação de Professores.

Celebrará a Missa o revmo. pe. Humberto Gaivão vigário da paroquia.

Foi escolhido o dia de amanhã para a pascoa dos nossos educadores como homenagem ao professor Severino Bezerra de Melo, diretor do Departamento de Educação [illegible] universidade [illegible] transferindo-se [illegible] de

ANTIGUIDADE LEITURA [illegible] NO LOMBADO MUTILADO

AVISO

AOS

ASSINANTES D'A ORDEM

DA

CAPITAL E DO INTERIOR

Solicitamos aos nossos cooperadores da Capital e do interior providenciarem o pagamento de suas assinaturas, quando procurados pelo nosso cobrador ou pelos Agentes.

Outrossim lembramos que as assinaturas são pagas adiantadamente, sem excecão.

A GERENCIA

Labim/UFRN

Não estavam perdidos os jornalistas

BELEM – O jornalista Jorge Ferreira, dos Diarios Associados, acaba de chegar a esta capital, informando que não havia nenhum elemento perdido nas selvas, conforme fôra anunciado. Por seu turno, de Lago Grande, um outro elemento da imprensa, o paraense Pery Augusto, tambem dado como perdido, escreveu um bilhete á sua familia, informando não ser verdadeira a noticia, acrescentando encontrar-se doente.

RIO — Nestes ultimos dias, têm circulado com insistencia, noticias de que o gal. Ciro Resende, saira da chefia de policia, para exercer outra função destacada, no ministério da Guerra. Para o posto daquele militar, vem sendo apontado o ex-ministro do trabalho, sr. Danton Coelho.

A ORDEM

Propriedade do Centro de Imprensa S. A.

CIDADE DO VATICANO — Abordado sobre a situação do mundo nos dias que ocorrem S.S. o Papa Pio XII, assim se expressou: "A desordem é o principal obstáculo para a Paz. Cessados os seus efeitos maléficos, o mundo viverá feliz".

ANO XVI | RIO GRANDE DO NORTE — NATAL — TERÇA-FEIRA, 20 DE MAIO DE 1952 | Num. 4876

A CAMINHO DE BARCELONA

Transita o Cardeal Camara -- Grande comitiva
Autoridades presentes--Mensagens de sua eminencia

No quadri-motor EC-AEK 104 da "Iberia", passou pelo aeroporto "Augusto Severo", na manhã de hoje, sua eminencia o cardeal Camara, arcebispo do Rio de Janeiro, a convite do Congresso Eucaristico Internacional. O possante DC-4 espanhol trazia luzida comitiva e numerosos outros passageiros destinados à Europa.

Da comitiva do cardeal faziam parte os revmos. conego Ivo Cagliariax e pe. Francisco Bessa Nogueira, secretários de sua eminencia e o dr. João Hermes Pereira de Araújo gentil homem de sua eminencia.

Tambem viajavam no mesmo aparelho d. José Cimentes, arcebispo de La Serena, no Chile, frei Martinho, dominicano, diretor da Campanha Nacional do Rosario pela Paz Mundial, frei Joaquim de Medigoria, capuchinho, pe. Daniel Chavarri, de Porto Alegre e Benedito Rodrigues, missionarios do Coração de Maria e o dr. Kerginaldo Memoria, que foi advogado no Rio de Janeiro, comendador da Santa Sé e presidente da Juventude Católica Masculina, agora seminarista, estudando em Buenos Aires, no Seminario Maior.

AUTORIDADES PRESENTES

No Aeroporto encontravam-se presentes sua excia. d. Marcolino Dantas, arcebispo de Natal, mons. João da Matha Paiva, vigario geral, dr. Americo de Oliveira Costa, representante do exmo. Governador do Estado, desembargadores Virgilio Dantas, pelo Tribunal Eleitoral, Adalberto Amorim, Odilon Coelho e Floriano Cavalcanti, pelo Tribunal de Justiça, Mario Lira, representando o Prefeito Municipal, cel. Koelle, comte. da Base Aerea, conego Eugenio Sales, pes. Neves Gurgel, secretario do Arcebispado, João Aquino, capelão da Base Aerea Nivaldo Monte, comendador Ulisses de Gois e Otto Guerra, com uma numerosa representação da Ação Católica e dos Marianos, outras autoridades federais, estaduais e municipais, representações de outras organizações católicas e ilustres familias.

CELEBRAÇÃO DA MISSA

Logo que desembarcou, sob palmas, sua eminencia dirigiu-se para o salão da estação de passageiros, onde estava um altar para a celebração da santa missa, que logo teve inicio. Houve numerosas comunhões.

CAFE' E EXCURSÃO

Seguiu-se um café aos passageiros, proporcionado pela IBERIA e em seguida sua eminencia, depois de receber cumprimentos, fez uma visita à Capela da Base, colhendo a melhor impressão.

UMA SAUDAÇÃO DO CARDEAL CAMARA

Pouco depois era dado o sinal de embarque para os passageiros. Já em marcha para o embarque, o jornalista conseguiu que sua eminencia, parando um instante, escrevesse, sob um balcão de passageiros, a seguinte mensagem:

"Através do nosso querido órgão católico "A ORDEM", agradecemos a presença de S. Excia, o sr. Arcebispo de Natal, no aeroporto de Parnamirim, bem assim das Exmas. Autoridades, Clero, Associações e povo desta feliz capital potiguar. Benções ao Estado do Rio Grande do Norte".

a) Jaime, Cardeal Camara.



Cardeal Dom Jaime Camara

GENTILEZA DE UM FUNCIONARIO

E' de ressaltar a gentileza do sr. Rufino Lucas, gerente da IBERIA, que a todos cumulou de atenções.

A TRAGEDIA DO PRESIDENTE

Mais paraquedistas — Sepultados os corpos

RIO, 20 — A Escola de Paraquedistas vai enviar novos paraquedistas para o local onde se encontram os destroços do "Presidente", afim de pôr termo aos lamentaveis incidentes que ali têm ocorrido.

TERMINOU O INQUERITO

RIO, 20 — O Ministerio da Aeronautica forneceu uma nota oficial sobre o incidente do dep. Lino Matos e demais membros da caravana. Ademar de Barros com oficiais brasileiros e americanos. Adianta o informe que já terminou a pericia sobre o desastre e os corpos foram enterrados no local, dada a impossibilidade de transportá-los.

A explosão foi só num motor, parecendo que os pilotos ainda tentaram uma aterrisagem forçada, pois o trem de aterrisagem estava descido e se teria chocado o aparelho com a rocha. A aeromoça encontrava-se na cosinha do aparelho.

O ENTERRO

RIO, 20 — Os corpos estavam irreconheciveis, exalando terrivel mau cheiro. O enterro em plena selva foi muito tocante. Os valores das vitimas foram recolhidos e serão entregues as familias. Não ha possibilidade de sobreviventes.

O JORNALISMO É UM DOS PODERES DO REGIME DEMOCRATICO. — Bowles.

Perseguição Religiosa
Grimaldi Ribeiro depõe

RECIFE, 19 — O universitario Grimaldi Ribeiro que comparecera a um Congresso Estudantil na Europa, por traz da Cortina de Ferro, dá noticia, pelos jornais, da situação de constrangimento em que se encontram os paises por traz da Cortina de Ferro, onde impera o comunismo.

Grimaldi Rebeiro dá o seu testemunho de que em Praga não houve na Catedral, alos da Semana Santa.

O universitario esteve em Roma, foi recebido pelo Santo Padre, o qual, por seu intermedio mandou uma benção para á juventude brasileira.

Reverenciada, em Paris, a memoria de Augusto Severo

Homenagem dos brasileiros residentes na Cidade Luz-Discurso do dr. Aldo F. de Mélo

Conforme comunicação recebida pela familia do Dr. Aldo Fernandes de Mélo, diretor da Casa Bancaria Norte Rio Grandense, atualmente, em Paris, na Capital de França foi reverenciada a memória do grande potiguar Augusto Severo, morto naquela cidade, quando lutava pela concretização dos seus sonhos de argonauta.

Assim sendo, no dia 12 de Maio, deste ano, data em que transcorreu o cincoentenário da catastrofe da Avenue du Maine, 93, os brasileiros residentes em Paris, inclusive os membros do Touring Club, organizaram sentida homenagem de reverencia á memoria do grande orasileiro. Durante a solenidade, realizada em Paris, no local onde pereceram Augusto Severo e o seu Mecanico Sachet, á Avenue Du Maine, 93, falou, entre outros oradores, o Dr. Aldo Fernandes de Mélo, que fez um brilhante panegirico ao potiguar que lutou pela maior grandeza da pátria e maior dignificação do pensamento humano.

Eleições do Clube Militar

Vitoriarão os democratas -- Provas estatisticas

RIO, 20 — Faltando ainda os resultados desta capital, cujo pleito se realizará amanhã, foram os seguintes os resultados obtidos nas regiões militares:

Primeira Região Militar — vitória da "Cruzada" numa margem de 85 00; Segunda Região — 43 00; terceira — 68 00; quarta — 69 00; quinta — 77 00; sexta — 54 00; setima — 64 00; oitava — 52 00; nona — 52 00 e decima — 90 00.

O Brasil acusa a Russia

De obstruir os debates sobre o desarmamento

ONU, Nova York (USIS) — O delegado brasileiro, João Carlos Muniz, acusou a Russia de estar obstruindo os debates na Comissão de Desarmamento. Quando se completavam 10 comissão dois meses de sessões improdutivas, na última terça-feira, Muniz denunciou a atitude da União Sovietica, que recusa examinar todas as propostas de desarmamento sugerida pela Assembléia Geral da ONU, e uma das soluções apresentadas pelos Estados Unidos para o estabelecimento de um acôrdo.

Os principios basicos submetidos pela Assembléia Geral, constituem compromissos internacionais, e a atitude, na ótica do delegado brasileiro, contudo, comentou, o que a maioria considerou sucesso é de maneira clara a União Soviética tentou apresentar como uma prova inequivoca concordata com um acôrdo.

Protesto contra uma reportagem de "O Cruzeiro"

RIO, 20 — A conhecida revista ilustrada, "O Cruzeiro" publicou uma reportagem intervenda, segundo a qual a sra. Eva Peron está atacada de molestia incuravel, sabendo proxima a sua morte e portanto fadada a não gozar os beneficios de sua posição elevada.

A embaixada argentina mandou aos jornais a nota seguinte:

"O Embaixador da República Argentina, na impossibilidade de responder a todas as cartas que lhe foram dirigidas, pessoalmente, pede a publicação da presente para esclarecer a verdade a propósito da reportagem publicada pela revista semanal do Rio de Janeiro contendo comentarios e apreciações alheias à nobreza e dignidade do coração brasileiro, agradece tão extraordinarias expressões de solidariedade que recebeu, sem a dignificante expressão humana e confirmação à inalterável amizade argentino-brasileira".

LEIA A ORDEM e verifique se você não está lucrando diariamente alguma coisa para o bem do seu espirito.

Exercito polones comandado pelos russos

PARIS, 20 — Exilados polonezes declararam que o exercito polonês está tão mesclado de oficiais sovieticos que tornou-se praticamente uma ramificação do exercito russo.

Como parte das modificações do Kremlin no sentido de subornar à autoridade soviética qualquer ramo da vida nacional polonesa, a sovietização do exercito começou há muitos anos.

O Marechal sovietico Konstantin Rokossovsky foi nomeado Ministro da Defesa Nacional, em 1949, e desde então tem empregado todos os esforços para transformar o exercito polonês num instrumento de Moscou. O mesmo ocorreu em outros setores das forças armadas da Polonia.

TENHA SEMPRE A' MÃO UM TEMPLAR DA A ORD. M.

Criação da carreira de Fiscal

RIO, 20 — O Presidente da Republica enviou ao Congresso Nacional mensagem acompanhada de um projeto que cria no Ministério da Fazenda os cargos de **Agentes Fiscais do Imposto de Renda.**

De acôrdo com o texto do projeto os novos funcionários gozarão de idênticas vantagens concedidas aos fiscais do imposto de consumo.

O QUE OCORRE NO MUNDO

NOTICIARIO DO USIS

REPRESENTANTE DE PORTO RICO LOUVA A ATITUDE DE DL TRUMAN

WASHINGTON, 20 — Dr. Antonio Fernos Isern, Comissario Residente do Porto Rico e representante de seu Pais junto ao Congresso americano, disse que o Presidente Truman demonstrou coragem ao recomendar ao Congresso uma rapida aprovação à nova constituição da Ilha.

O Sr. Fernos Isern disse a seguinte:

"Aprovo profundamente a atitude do Presidente Truman encaminhado ao Congresso à Constituição do nosso Pais, com a recomendação para que uma pronta consideração e aprovação se fosse observada. Esta é uma prova evidencia de uma solida fé no processo democratico e de sua liberal decisão nos principios nos quais foi estabelecida. Todos os porriquenhos devem estar gratos ao Presidente Truman pelo seu firme apoio a suas aspirações por uma autonomia completa.

SERA' AUMENTADA A DURAÇÃO DO SERVIÇO MILITAR NA SUECIA

ESTOCOLMO, 20 — A duração do serviço militar dos recrutas suecos será aumentada em 20 dias, num total de 304, de acordo com um projeto de lei que acaba de ser submetido ao Riksdag (Parlamento) pelo Ministro da Defesa Nacional. O serviço que é de 304 dias, incluindo um descanso obrigatorio de 14 dias, enquanto que os 90 dias restantes estão divididos em três cursos de treinamento de 30 dias cada um. Os reclutas recrutados terão outros 20 dias de serviço basico além de 10 que mais em seguida da conclusão do treinamento. Os cursos voluntários para oficiais e sub-oficiais, depois da conclusão do serviço basico, compreendem em total de 360 e 180 dias, respectivamente.

A ASSOCIATED PRESS TRABALHA PELA LIBERDADE DE OATIS

NOVA YORK, 20 — A Associated Press está confiante de que o governo dos Estados Unidos empregará todos os esforços para terminar a injusta detenção do jornalista William N. Oatis.

O diretor da Associated Press, uma das maiores agencias de noticias dos Estados Unidos, examinou o caso de Oatis durante de uma assembléia anual dos membros da Associação. William N. Oatis, reporter da AP foi preso pelo Governo da Checoslovaquia por um ano, depois de ser acusado por espionagem.

REALIZAM-SE HOJE, AS ELEIÇÕES PARA O CLUBE MILITAR

RIO, 20 — Serão realizadas hoje as eleições para o Clube Militar. Falando à reportagem o ministro da guerra disse: "Qualquer que seja o resultado do pleito em nada influirá no encaminhamento da vida politica do Brasil. Peço que todos cumpram o brasileiro que fez a sua parte".

O QUE OCORRE NO BRASIL

Noticiario da Radiopress

RIO, 20 — Entrou em funcionamento a Rádio Brasil Central de Goiás, que, com sua estação de onda media e frequencia modulada, é a mais poderosa emissora do interior brasileiro. Pertence pelos engenheiros Coimbra Bueno para propagar pela interiorização a cultura do Brasil. Com a inauguração desta emissora a Radio Brasil Central inaugura uma nova fase de progresso para o Brasil Central.

Brasileiros empenhados para consolidar que a capital do Brasil seja transferida para o Planalto Central, acham acertado para ambos os lados a inauguração de ambas as emissoras.

ESTAÇÃO RADIODIFUSORA PARA O TERRITORIO DO GUAPORE'

RIO, 20 — O Ministro da Viação assinou portaria provando as plantas, especificações e orçamento para a construção da estação radiodifusora do Governo do Território Federal do Guaporé, bem como a local na cidade de Pôrto Velho, capital do referido Território. Destinado à radiofusão do Brasil Ministerio. De acôrdo com a decisão daquele titular a estação vai operar na frequencia de 1.780 kc.

O SECRETARIO DO BRASIL NA ARGENTINA

RIO, 20 — O Secretario da Embaixada do Brasil em Buenos Aires, Dr. Miguel P. do Rio Branco, [illegible] do Comitê Argentino Brasileiro de Cultura [illegible] Conferencia será ilustrada pela declamadora argentina Josefina Alaiza.

O PROJETO DE ESTATUTO DOS FUNCIONARIOS PUBLICOS

RIO, 20 — A Comissão de Constituição e Justiça da Camara dos Deputados, em sessão extraordinaria ontem realizada tratou do projeto do Estatuto dos Funcionarios Publicos. Foram votadas as emendas do Senado. Estava presente à sessão o senador Aloisio de Carvalho, que na qualidade de autor da materia na Câmara, foi particularmente esclarecendo os pontos de vista defendidos pelo Sr. Gurgel do Amaral, relator do projeto naquela casa, algumas das emendas foram aprovadas e outras rejeitadas, devendo a materia voltar aos demais pros.

MUTILADO

Labim/UFRN

CENTRO DE IMPRENSA S. A.

Sédo — Rua Dr. Barata, 216 — NATAL

Presidente — OLIMPIO EPIFANIO DE MOURA
Diretor — TOLEDO GUIMARÃES

A ORDEM

DIARIO VESPERTINO
(Circula desde 16-7-1935)
Diretor — OTTO GUERRA

TELEFONES

Direção 30-70 — Gerencia 12-69 — Redação 13-69 — Presidencia 14-87

ASSINATURAS

Ano ... 200 100,00
Trimestre ... 55,00
Semestre ... 30,00

VENDA AVULSA

No atrasado ... Cr$ 1,50
No do dia ... 1,00

PUBLICAÇÕES — TABELA NA GERENCIA

REPRESENTANTES

RIO — A. S. LARA, Senador Dantas, 45-1.º andar — Fone 22-3624
SÃO PAULO — Raul Cassamayor, Rua Felipe de Oliveira, 21 3.º anda: Fone: 2-6672

Casa Bancária Norte Riograndense S/A

Rua Frei Miguelinho 108 (Edifício Próprio)

DEPOSITOS — COBRANÇAS — OUTROS SERVIÇOS BANCARIOS

	MOVIMENTO GERAL (Soma escritural de Ativo e Passivo)
DEZEMBRO DE 1949	Cr$ 48.754.423,80
DEZEMBRO DE 1950	Cr$ 58.467.511,50
DEZEMBRO DE 1951	Cr$ 83.791.407,50

SOCIEDADE

O PENSAMENTO UNIVERSAL

O verdadeiro amor exige que se ouçam com docilidade os chamamentos interiores da voz divina. Nada é tão contrário a este amor como as resistências á graça—
S. Margarida Maria

ORIENTANDO

Com as adenóides hipertrofiadas, isto é, aumentadas de volume, a criança sente dificuldade de respirar pecam deformados pelo esfôrço que faz ao respirar. Tudo lo nariz e passa a fazê-lo pela bôca. O peito e a face fi isso teria sido evitado com uma simples operação, quando aparecem as primeiras perturbações.

Se notar, em seu filhinho, alguma dificuldade em respirar, e se esta não ceder ao cabo de alguns dias, leve-o sem tardar, ao especialista. — SNES.

RECEITA DO DIA

BISCOITOS AMERICANOS — 250 gr. de trigo, 250 gr. de Maizena, 250 gr. de manteiga, 100 gr. de açucar. 100 gr. de passas, 2 ovos. Misturam-se á manteiga o açucar e os ovos; acrescenta-se a farinha, a maizena e passas. Faz-se uma massa firme. Passa-se o rolo até ficar fina e cortam-se rodelas. Vão em bandeijas assar em forno quente.

FARMACIAS DE PLANTÃO

Farmacia Rio Grande — Av. Rio Branco — Cidade Alta.

Farmacia Bom Jesus — Praça Gentil Ferreira — Alecrim

Farmacia Santa Terezinha — Praça Augusto Severo — Ribeira.

FAZEM ANOS HOJE:

SENHORAS:

Maria Edite Pinheiro, esposa do sr. José Martins Pinheiro, funcionário do Departamento da Fazenda

Eliza Marques de Lima esposa do sr. José Andrade de Lima, comerciante nesta praça.

Iracema Lampreia Barbosa, esposa do sr. José Fernandes Barros, funcionário do Departamento da Fazenda.

Raimunda Brito esposa do sr. Luis Gonzaga de Brito, funcionário da Alfandega de Natal e nosso cooperador.

SENHORES:

Prof. Severino Bezerra — Aniversaria nesta data o Prof. Severino Bezerra de Melo Diretor do Departamento de Educação onde vem demonstrando ser um perfeito conhecedor do problema da Educação em nossa terra. Por este motivo será celebrada missa em ação de graças terão os professores feito a sua pascoa coletiva. A Ordem que tem na pessoa do Professor Severino um dos seus mais dedicados cooperadores felicita-o cordialmente.

SENHORINHAS:

Maria Leonidas de Souza elemento de destaque nos meios sociais de Santana do Matos.

JOVENS:

Blidonic Rodrigues, filho do professor Orvagrio Rodrigues, Inspetor Escolar do municipio de Santana do Matos e nosso cooperador

CRIANÇAS:

Milraci, filha do sr. Newton Paulino Pinheiro, residente em Macau

NOIVADOS

Senhorita Aida Ivanoska Rosado Fernandes — Contador Clovis Ramalho Ribeiro Dantas — Comprometeram-se em casamento ontem nesta cidade a jovem Clovis Ramalho Ribeiro Dantas, alto funcionario da Casa Bancaria Norte Riograndense S. A. com a prendada senhorinha Aida Ivanoska Fernandes, dileta filha do dr. Aldo Fernandes esposo de Mélo, diretor presidente da Casa Bancaria Norteriograndense S. A. membro do Conselho Consultivo do Centro de Imprensa S. A., antigo secretario do estado o elemento de destaque neste estado e de sua exma. esposa d. Septma Rosado Fernandes.

Por este motivo os noivos são pessoas de relevo na sociedade natalense vem sendo bastante cumprimentados.

Impurezas do sangue?
ELIXIR DE NOGUEIRA
Aux. Trat. Sifilis

Dia Liturgico

HOJE

SÃO BERNARDINO DE SENA

Terça-feira das Rogações

Da Ordem de São Francisco. São Bernardino de Sena o pregador popular e meigo para a renovação da vida religiosa. Com grande zelo propagou a devoção do Santissimo Nome de Jesus.

AMANHÃ

IRGUIA DA ASCENSÃO

MISSA

Simples, branco, Missa Propria. 2a. oração das Rogações, 3a. Concede-nos. Prefacio da Pascoa.

Livros Novos

Sertão de Espinho e de Flôr

Otoniel Menezes o festejado "principe da poesia potiguar", acaba de publicar mais um livro, produto do seu espirito inteligente e privilegiado.

"SERTÃO DE ESPINHO E DE FLÔR" é, sem dúvida alguma, mais um atestado da sua inteligencia, agora, numa evocação do quadro sertanejo que tanto lhe impressionou em tempos idos, e que no presente, constitue para êle ainda um repositorio de vastissimas e inacabadas recordações.

Coisa original, foram as explicações que juntou a cada "canto", dando a significação dos termos regionais empregados nos poemas.

O titulo foi felicissimo, realmente os caminhos e encruzilhadas do sertão são tapetados de flores e espinhos e de flores e espinhos tambem é emoldurada a vida do sertanejo. Alegria e sofrimento.

Camara Cascudo, cujo nome dispensa qualificativos, prefaciou o livro, e, melhor que ninguem, deu a Otoniel os meritos que ele bem merece.

"Sertão selvagem, de Euclides!
prosaicamente progrides,
— Mas, nada te corrompeu!
Paraiso de minha infância,
Ingenuo como uma estância
de Casimiro de Abreu!

Touceras de xique-xique,
Cercadão de pau-a-pique.
Dez leguas de tombador...
Mar de penasco dourado.
Bogari, cravo encarnado
— SERTÃO DE ESPINHO E DE FLOR.

Foi assim o sertão que o poeta fixou dentro do que viu e sua fertil imaginação guardou.

E dentro do cenário humilde do interior distante, êle tambem ressuscitou do esquecimento de alguns, a tradicional festa joanina com as advinhações, fogueira, cangica pelões, milho assado, etc.:

"Prato com agua, na mesa
Uma vela benta, acesa:
Três agulhas a bolar.
— La vem duas, bem juntinho:
(Botecum no peito) — E' Ginho,
com quem voce vai casar".

Eis um dos quadros que o poeta pintou brilhantemente

"Entre fileiras de cactos,
— Indios cretos, galhardos,
em campo de prata e anil —,
alcando a estampa, o joazeiro,
auriverde, alviçareiro,
é um pavilhão do Brasil!"

O livro é cheio de paisagens belas que somente Otoniel poderia com tanta mestria fixar.

E conclue num verdadeiro canto de apoteose

"Ah quem me dera o tesouro
da lira mágica de ouro,
Que Apolo deu a Anfion!
desses penhascos da serra,
te erguesse, ó minha terra,
portentoso Patcon!

Preste ao universo, e ecoando
roqueiros, de pé, no friso,
e um juazeiro, o conchêu,
— emblema das duas dores,
Verde entre espinhos e flores,
bebendo a chuva—
— no céu"

O livro tal posta de PRAIBIRA, poema cuja maviosidade somente se apagara dos nossos ouvidos dell assim, com a publicação de "SERTÃO DE ESPINHO E DE FLOR" um valioso presente das letras potiguares.

PRAIBIRA o imortalizou, e SERTÃO DE ESPINHO E DE FLOR é a aureola que cinge a sua fronte iluminada de grande poeta das plagas potiguares.

Boanerges Soares.

Tudo da melhor qualidade

Radios de todos os modelos — Maquinas de escrever Remington Standard e Portateis — Maquinas fotograficas — Filmes — Papeis e chapas — Acessorios para bilhar — Arquivos e ficharios de aço — Amplificadores e acessorios — Refrigeradores — Liquificadores — Polias e rolamentos SKF.

Eletrolas e Pick-Ups, etc., etc.

VENDE, AOS MELHORES PREÇOS

Fone 1104 Sergio Severo Nisia Floresta, 101

1955 á vista

Ademar e os esportes

Se ha no Brasil, quem tanto deseje ser Presidente da República, não pode ser mais do que o sr. Ademar de Barros. E, para isto, está ele preparando o ambiente.

Em todos os acontecimentos sempre surge o nome de Ademar e até nos esportes já chegou a sua influencia. Outro dia, ele foi a Santiago do Chile, premiar os Campeões Pan-americanos.

Agora, vem nova amostra de "bôa vontade e patriotismo", o chefe do PSP — quer custear a ida do scratch amador brasileiro, ás olimpiades de Helsink.

Os jornais estão dizendo que o ex-governador paulista é o homem mais rico do país; portanto, ele pode dar essa demonstração de fartura...

Entretanto, ninguem sabe se os responsaveis pelo selecionado irão se deixar envolver por essa manobra demagógica, servindo de escada para fins inteiramenete politicos a quem procura popularidade, utilizando os esportes como meio de atração das diversas camadas sociais...

Eleições em Goianinha

Realisou-se no domingo, conforme noticiamos, o pleito eleitoral para Prefeito em Goianinha. Venceu o candidato José Coelho Galvão, da Aliança PSD — PR — PST por maioria de 262 votos contra o candidato dr. Manoel Duarte, da Aliança PSP — UDN.

Votaram 2.003 eleitores, sendo anulados 35 votos.

PORQUE ALFABETIZAR ADULTOS

(Conclusão da 1a. pagina)

res elementos de alta cultura próprios a obter os progressos sociais e economicos que lhes permitam ocupar seus lugares no mundo moderno".

A Educação Fundamental é a educação das massas. Partindo da premissa de que há uma intima conexão entre a ignorância e a miséria é que o mundo inteiro se levanta em uma campanha de recuperação dessas populações pesadas para a comunidade e perigosas para si mesmas, através de um programa progressivo de alfabetização.

CINEMA

A ORDEM a exemplo dos demais jornais de orientação catolica, do Brasil e do Estrangeiro, está publicando, atualmente, anuncios de cinemas desta localidade. Isso não significa absolutamente apoio ou recomendação do jornal a qualquer filme. As pessoas interessadas na orientação cristã sobre os filmes, devem procurar a secção competente, em que este Jornal publica as censuras dos filmes, geralmente feitas pela Ação Catolica Brasileira

CAFE' RIO GRANDE

O proprietario do Café Rio Grande, avisa a sua distinta freguezia, que continua colecionando os saquinhos vasios. — Cada 10 saquinhos terá direito a valiosos premios. — Junte 10 sacos vasios de Café Rio Grande e vá ao Moinho Potiguar, á Rua Dr. Mario Negocio, 1110 e informe-se das grandes vantagens que lhe oferece o PURO E SABOROSO CAFE' RIO GRANDE.

Previdente da Irmandade dos Passos

CHAMADA 276a. Cr$ 3.600,00

Convidam-se os Srs. Associados desta Previdente para recolherem a quota de Cr$ 5,00 a que estão obrigados pela chamada supra, motivada pelo falecimento do associado, CARLOS FARACHE, cujo óbito verificou-se no dia 6 do corrente.

Natal, 16-5-1952

Otavio Bezerra de Carvalho
Tezoureiro

Prefeitura de Natal

DIRETORIA DA FAZENDA

Balancete da Tesouraria. do dia 15 de Maio de 1952

RECEITA		
Saldo anterior	547 301,80	
Receita de hoje	13.122,20	560 427,00
DESPESA		
Pago pessoal	-	99,00
Saldo para o dia 16-5	-	560 202,00
SENDO		
Em cofre	137 945,70	
No Banco do Rio Grande do Norte	422.256,30	560 202,00

Diretoria da Fazenda Municipal, em 16 de Maio de 1952

Eribaldo Ferreira da Rocha
1.º Escriturário padrão P

VISTO
João Ferreira de Souza
Diretor da Fazenda

Periga a realização da Copa Rio

RIO, 20 — Reunida ontem a Câmara Municipal estava apreciando o pedido do Fluminense, para majoração dos preços no Maracanã. O projeto tricolor, teria de ser votado para regime de urgencia. Na hora da votação, a maioria deu o "contra" e assim o projeto terá de "entrar na fila", o que significa que somente depois de muitos meses é que poderá ser votada a materia. Em vista disso, é muito provavel que não seja efetivada no cincoentenario, a disputa da II Copa Rio.

Efemérides Estaduais

MAIO — 20

1847 — Faleceu em Acari, Tomaz de Araujo Pereira, (o terceiro desse nome Presidente da provincia do Rio Grande do Norte.

1867 — E' inaugurado o telegrafo na vila de Jardim de Angicos, municipio de Lages (Itoretama)

1887 — E' instalada a agencia postal de Luiz Gomes.

1911 — Instala-se a casa de Detenção no morro Petropolis.

1917 — [illegible] da Agencia Telegrafo-Postal de Lajes de Mipibu.

CASOS & COISAS

OS AMIGOS DA ONÇA...

Essa popular figura que o humorista da revista "Cruzeiro" criou para deleite dos seus leitores, está se encarnando em muita gente, em nosso país.

Ao que sabemos, uma das interpretações do "amigo da onça" é mais ou menos esta—: dois amigos foram caçar. O itinerário foi vencido na mais cordial palestra, e como não poderia deixar de acontecer, um dos assuntos foi a caçada. A certa altura um dos caçadores interpelou ao outro: fulano, se você encontrasse uma onça em seu caminho, que faria você? — Ora, respondeu o outro, passava fógo. — E se você errasse o tiro? — Sacava a minha faca e enfrentava o bicho. — Mas se você tivesse esquecido a faca? — Empunhava um cacête. — E não havendo páu no local? — Então, então, eu abria as pernas e me treparia numa arvore? Mas se não existisse arvore?...

— Então o outro, vendo-se perdido na história, olhou o colega de frente, e indagou afobado: olhe, fulano, você é meu amigo ou amigo da onça?...

Esta história, meus caros leitores, está muito parecida com as marchas e contramarchas das expedições que desejavam alcançar o local onde caiu o "President" da Pan-American.

Quando tudo está pronto os paraquedistas dispostos a saltar das alturas, e os caravaneiros na iminencia de começar a marcha, furando a floresta amazonica, lá surgem as contra-ordens, alertando-os os perigos existentes em tal empreendimento. Ora são os grandes arvoredos que não deixarão os paraquedistas pisar no solo, ora as féras, os indios, as doenças, os mosquitos, as cobras que ameaçam os componentes das expedições heroicas. E assim os dias estão passando, a imprensa bradando contra a indiferença das autoridades [illegible]

Aumento dos Funcionarios Voltarão ao Catete

RIO, 20 — Funcionarios federais, que exercem [illegible] Comissão Central Pró-Melhoramento do Vencimento dos Servidores Publicos e Autarquicos, estão resolvidos a ir ao Catete no dia 31, a fim de solicitar ao presidente da Republica a imediata execução da lei já promulgada pelo governo.

No Catete [illegible] onde [illegible] ...ão atividades [illegible] ...ão [illegible] ...ão [illegible] ...ão

Labim/UFRN

Santa Cruz e America,

Adversários do Ipiranga na sua temporada em Natal

Uma grande equipe trará até nós, o campeão da Bahia — Sabado, a primeira apresentação dos canarios — Um grande cotejo domingo, frente ao campeão in-victo de 51 — Chegarão sexta-feira

Conforme informamos anteriormente, foram coroadas de completo êxito, as negociações com o Esporte Clube Ipiranga, de Salvador, para uma temporada de dois jogos do campeão baiano, nesta capital.

Assim sendo, já na próxima sexta-feira os "canarios" estarão em Natal, cerca das 14 horas, estreiando na noite do dia seguinte — sabado — contra a representação do Santa Cruz, que se apresentará com uma equipe bastante reforçada e poderosa.

No dia seguinte, á tarde, os baianos farão as suas despedidas de nossos gramados, enfrentando o onze representativo do América, campeão invicto de 51 e que recentemente no Recife, cumpriu destacada atuação no Torneio de Campeões do Norte, podendo ser apontado juntamente com o Ipiranga, como as equipes que melhor impressionaram á torcida pernambucana, tendo em vista as suas magnificas performances.

A equipe que nos visitara, trás em suas fileiras, as maiores expressões do futebol da "Boa Terra". Ferrari, é um goleiro excelente e foi o titular da seleção baiana, no certame brasileiro deste ano. Vêm a seguir, os nomes de Valder, Raimundo, Evilasio, Novinha, Antonio Mario, Mario e Chaves, este último, possuidor de um chute poderosissimo. Com esta onzada repleta de grandes valores, o Ipiranga deverá se constituir numa grande atração, motivo porque, espera-se o comparecimento de grandes públicos, nos dias dos embates.

QUINTA FEIRA REX QUINTA FEIRA
Matinée e Soirée
June Haver — William Lundigan e Dennis Day em
De corpo e alma
Uma história, que vai direto ao coração! 9 grandes astros, personalidades para o gosto de cada fan! Uma maravilhosa apresentação em TECNICOLOR
HOJE **REX** HOJE
Sessões de 15.30 e 20 Horas
Barbara Stanwyck e James Mason em :
Mundos opostos
Perdão ou desprezo? Que merecia seu marido, após aquela falta?
HOJE **São Luis** HOJE
A's 15.30 e 20 Horas
Forrest Tucker — Adele Mara em :
Furia dos peles vermelhas
Uma grande apresentação da REPUBLIC
São Pedro — Hoje
Matinée às 15.30 e Soirée às 20 horas
Mark Stevens — Coleen Gray em:
Gritos na Serra
Uma aventura talhada para a tela... Repleta de ação... Dinamismo... Romance...

CRISE ALGODOEIRA

(Conclusão da 4a. pagina)

4) Encarecimento da safra de 1951.

E' fato notorio, no Paiz inteiro, que o Nordeste sofreu todas as duras e terriveis consequencias da seca, no passado. Não apenas foi escasso o inverno, houve regiões, e amplas, em que não cairam chuvas. Por conseguinte a fundação da safra se tornou muito cara, porque, mal começava a lavoura a se desenvolver, a falta de chuva se accentuava e vinha a perda inevitavel. Dai a necessidade de repetir as plantações. Logo que novas chuvas caiam. E, ao lado disso, em virtude da ausência prolongada das chuvas, vinha a destruição da lavoura nova pela lagarta da folha (caruquerê). Com grandes dificuldades, dada a falta de insecticidas, eram as pragas debeladas. Houve regiões em que as plantações se repetiram até cinco vezes. A consequencia inevitavel é que a safra saiu mais cara, vindo, como corolario lógico, a outra causa da crise.

5) *Redução da safra.* A redução da safra se verificou pela suspensão das chuvas, ainda muito cêdo. Os produtores, lutaram muito mais para conseguir, com inaudito esforço e sacrificio, pequeno resultado de um trabalho exaustivo, ainda isto porque foram favorecidos pelo elevado preço de Cr$ 12,50 por quilo, na época da colheita quando os Mercados de São Paulo e Rio de Janeiro pagavam Cr$ 700,00 por 15 quilos em Santos e o algodão do Egito valia Cr$ 985.00 tambem por 15 quilos.

6) *Retraimento do Mercado* A proibição da exportação foi a causa do retraimento do nosso Mercado cosumidor, que passou a ouvir os ouvidos as nossas ofertas de vendas, uma manobra baixista jamais vista na história do nosso Mercado algodoeiro. O comercio por sua vez ficou sem firmeza. Os portos lhe estavam fechados. Quando Vossa Excelencia tomou conhecimento do assunto, após nossos reclamos, e fez reabrir os portos para exportação já era tarde. A oportunidade de se vender havia passado. O Mercado exterior já estava desinteressado. E o prejuizo, de proporções imensas ficou com o comercio do Norte, já angustiado, sacrificado pela calamidade de uma seca.

d) Retenção de produto — E' esta a causa maxima da crise que nos alarma, e com intensidade tal que poderá ocasionar uma derrocada no comercio exportador, capaz de arrasta-lo a uma situação insustentavel, de efeitos extremos, inclusive concordatas e falencias, com grave repercussão sobre a economia e finanças do proprio Estado, se não forem adotadas pelos Poderes Publicos providencias imediatas e amparo, com a concessão de um preço base em condições de permitir um desafogamento, feito, ao mesmo tempo ao financiamento indispensavel a fundação da safra do corrente exercicio, em bases razoaveis e a longo prazo. Releva acrescentar que, sem amparo imediato e na proporção das necessidades do momento, sombrios são os prognosticos da crie que nos assoberba. As firmas diretamente atingidas são exatamente aquelas de maior ambito de ação em todo o Estado, não só pelo volume de suas compras, como tambem pelo financiamento que proporcionam aos pequenos agricultores e manutenção de uma vasta rêde de instalações em vários municipios do Estado, em que trabalham centenas de operarios, cuja situação será igualmente alcançada pelos efeitos da crise que já se aproxima de seu ponto agudo e aemaça passar para a fase de irremediavel, caso, sejam negadas as providencias aqui sugeridas. Estamos numa situação cada vez mais grave pelos compromissos que se vencem a cada dia e não podem ser atendidos pelas dificuldades de credito para as transações ordinarias do negocio e ainda pelo retardamento do financiamento, tudo isto compondo um quadro que aterra e desoriente até os Poderes Publicos do Estado.

Dentre os remedios que nos permitimos sugerir e que consideramos capazes de conjurar os males que nos batem á porta, apontamos os seguintes: — 1 — financiamento, em caracter de emergencia, para o algodão estacado, na forma do emprés; timo africola, concedido pelo Governo Federal, nos têrmos do decreto-lei n. 6.938, de .. 7-10-1944, feito o adiantamento, por arrouba de 15 quilos de algodão em pluma, na base de Cr$ 560,00 brutos, para o tipo 3/4, fibra 34/36 — Seridó, mantidos os agios e desagios a juros de 7 por cento no ano, salvaguardando-se o acondicionamento do produto, certificado de classificação oficial, termo de verificação do pêso liquido e os casos em que o produto esteja onerado por operações anteriores, ficando a criterio do Banco a fixação da comissão de fiscalização armazenagem, seguro e demais despezas decorrentes da operação, pelo prazo de seis meses, permitindo aos que não desejarem liquidar o débito, no vencimento, o direito de prorrogar, até dois periodos mais, de igual duração ou a venda de produto ao Governo Federal, nas condições estipuladas nos têrmos dos contratos de emprestimos justifica-se a fixação do preço nas bases mencionadas, tendo em vista que o algodão do Seridó, tipo 2 a 4, fibras 34/36, foi comprado pelas firmas exportadoras ao preço que vai de Cr$ 550.00 a Cr$ 620,00, por arroba de 15 quilos e dos estoques existentes atualmente, no total de 6.500 toneladas, 4.200 são do tipo Seridó. Por isso, concluimos que o penhor agricola nas bases dos preços atuais não soluciona a situação que nos aflige.

2 — financiamento imediato da safra do corrente ano, pela Carteira de Crédito Agricola e Industrial do Banco do Brasil, por intermedio das firmas exportadoras de algodão, que desempenhariam as funções de Cooperativas, tendo em consideração os embaraços de ordem burocratica opostos pela mencionada Carteira, que faz exigencias incompativeis com a nossa organização, afastando, sobretudo, os pequenos agricultores, os quais constituem a grande massa de produtores.

V — Damos, a seguir, o volume dos financiamentos realizados em 1951, pelas firmas exportadoras neste Estado principalmente dividido entre pequenos produtores.

1) Warton Pedroza S. A.	Cr$ 28.000.000,00
2) Industria e Comercio João Camara S. A.	" 30.000.000,00
3) Fernandes e Cia Ltda.	" 20.000.000,00
4) José de Brito e Cia	" 5.000.000,00
5) Ferreira de Mélo	" 9.800.000,00

Num total de 92 milhões e 800 mil cruzeiros, enquanto que o Banco do Brasil fez financiamento apenas de Cr$ 60.000.000,00.

Damos igualmente uma ligeira estatistica, até 21 deste, de emprestimos feitos pelo Banco do Brasil S. A., Agencia de Natal, no trienio ultimo .. (1950 — 1952)

I — AGRICOLAS

a) — realizados diretamente com produtores:

Em 1950 .... 108 contrato.	Cr$ 10.266.450,00
Em 1951 .... 218 contratos	" 28.567.661,50
Em 1952 .... 217 contratos	" 27.264.114,00

b) — realizados por intermedio de Cooperativas:

Em 1950 .... 522 contratos	Cr$ 6.000.000,00
Em 1951 .... 463 contratos	" 8.000.000,00
Em 1952 .... 446 contratos	" 10.500.000,00

II — INDUSTRIA
Concedidos a maquinismos de algodão:

Em 1950 .... 9 contratos	Cr$ 15.300.000,00
Em 1951 .... 9 contratos	" 19.100.000,00

VI—Aqui está sr. Presidente na Republica, em sintese, o relatorio real da situação afitiva em que se encontram a lavoura e o comercio de algodão do Nordeste e que neste momento angustiante, apelam para o alto espirito de compreensão e patriotismo de Vossa Excelencia no sentido de ouvir os nossos justos reclamos e, em consequencias autorizar as medidas que se impõem como solução e calamidade que nos bate as portas, de efeitos desastrosos para os produtores, comercio em geral e para as proprias finanças do Estado e da região.

Contamos e confiamos que o nosso brado colherá os frutos indispensaveis a debelação da crise.

Atenciosas saudações

Manoel Gurgel do Amaral
Presidente da Associação Comercial do Rio Grande do Norte

Jesse Pinto Freire
Presidente da Federação do Comércio do Rio Grande do Norte

TELEGRAMA AO CHEFE DO DEPARTAMENTO NACIONAL DE ESTRADAS

Ao Engenheiro Geraldo Norcrista, Chefe do Departamento Nacional de Estradas em Fortaleza, Ceará, dirigiu telegrama o Presidente da Associação Comercial, o seguinte telegrama:

"Reiterando nosso apelo anterior vimos ainda nome classes conservadoras Estado solicitar urgentes providencias sentido reparar estrada Natal Macaiba principalmente trecho compreendido Natal Guarapes qual se encontra condições não poder trafegar veiculos qualquer especie verificando-se mesmo grandes depressões como se, jam alguns cortes valas de um lado a outro grandes buracos cujo total aproximado de duas milhas ameaçam paralisar totalmente transito com graves prejuizos abastecimento capital comercio em geral. Deante exposto pedimos permissão vossencia nos autorizar fazer esses reparos tão graves e urgentes numa época invernosa. Certo de que vossencia tomara devida consideração esse nosso justo apelo apresentamos sinceros agradecimentos (a) **Manoel Gurgel Amaral**, Presidente Associação Comercial Rio Grande do Norte.

Provedoria da Irmandade do Santissimo Sacramento

COMUNICAÇÃO

A Provedoria da Veneravel Irmandade do Santissimo Sacramento, comunica aos irmãos que estando a seu cargo a ornamentação da noite festiva do dia 25 do corrente-HOMENAGEM A SANTISSIMA VIRGEM-convida a todos irmãos a comparecerem á Sacristia da Igreja Catedral, para, incorporados e de cruz alçada, tomarem parte na solenidade que iniciara ás 19 horas do mencionado dia.

Natal, 17-5-51
Pela Provedoria
Emidio Pastos

CARTÕES SOCIAIS

A tipografia do Centro de Imprensa S. A. mantem grande e variado estoque de cartões das marcas PELE DE CABRA, TELA, MAR FIM, ROYAL, REGENTE de diversos tamanhos.

Faça sua encomenda de cartões na A ORDEM.

Preços que desafiam competidores.

O Botafogo no Paraguai

EXPECTATIVA — Reina grande expectativa nesta capital em torno das exibições que aqui realizara o Botafogo de Futebol e Regatas, do Rio de Janeiro. No dia 22, os brasileiros estreiarão contra o Cerro Porteno, voltando a se exibir em canchas guaranis domingo próximo, frente ao Olimpia, campeão de 51.

TIPOGRAFIA A VENDA

Acha-se a venda a **Tipografia Galvanópolis, em pleno funcionamento, possuindo 3 máquinas impressoras, manuais, de formatos pequeno, médio e grande; uma máquina de cortar, tamanho médio; 7 fontes de tipos, de 6 a 48 pontos; quadrados em boa quantidade, de 6 a 24 pontos; entrelinhas em boa quantidade, de 1 a 18 pontos; lingões; fios de linha de 1 a 6 pontos; boa variedade de ornamentos, vinhetas e emblemas; 7 móveis de madeira, afora as caixas; utensilios metálicos, etc., etc**

Preço e motivos da venda a tratar com o proprietario, **ANTONIO QUINTINO FILHO**, em Currais Novos.

Pneus e Camara de Ar de todos os tamanhos, das marcas FIRESTONE, GOODYEAR, DUNLOP e PIRELLI vende a IMPORTADORA SEVERINO ALVES BILA

RUA SILVA JARDIM, 86 — NATAL

AVISO

DR ELELVINO CUNHA avisa aos seus clientes e amigos que transferiu o seu consultorio médico para a rua General Osorio, n.º 163, na cidade-alta, onde continuará á disposição dos mesmos, das 15 horas em diante. Fone: 10-82.

Avó! Mãe! Filha!
TODAS DEVEM USAR
FLUXO-SEDATINA
(O REGULADOR VIEIRA)



A MULHER EVITARA DORES ALIVIA AS COLICAS UTERINAS
Emprega-se com vantagens para combater as irregularidade das funções periódicas das senhoras. E' calmante e regulador dessas funções. FLUXO SEDATINA, pela sua comprovada eficácia, é muito receitado
DEVE SER USADO COM CONFIANÇA

O verdadeiro espirito esportivo

RIO — Um belo exemplo e o verdadeiro espirito esportivo, tal como era uso habitual ha uma geração, sobreviveu em alguns lugares. Recentemente, o campeonato holandês de futebol alcançou a sua fase derradeira. Numa partida entre DWS-Amsterdan e Hearlem, o direito de participar das finais foi decidido. O center-forward do Haarlem, Rozen chocou-se com um full-back Serlijn e contundiu o seu tornozelo. Levado do campo constatou-se num exame que ele estava impossibilitado de continuar atuando. Em substituição, entrou um reserva, Meyer. O jogo, naturalmente, não foi interrompido, mas o capitão do DWS pediu ao seu proprio center-forward para se retirar do campo até que os opositores contassem novamente com onze homens. Não queria ele vencer numa importante partida tirando vantagens da falta de sorte do Haarlem, ao perder um jogador em virtude da contusão.

VENDEM-SE

Quadrangular de Lima

O Flamengo nos jogos principais

A força e o prestigio do Flamengo não se abalam e eis que o rubro-negro está sendo o motivo principal do Torneio Quadrangular de Lima.

Os seus jogos são indicados para as pelejas de maior importancia e os quadros peruanos fazem o preliminar. A ordem dos prelios restantes do interessante torneio, é esta:

DIA 22

Alianza x Sport Boys
Fluminense x Desportivo Municipal

DIA 24

Desportivo Municipal x Sport Boys
Alianza x Fluminense

CAMPEONATO BRASILEIRO DE FUTEBOL

Gauchos x Paulistas e Mineiros x Cariocas

Vai para a sua fase final o certame nacional de futebol. No próximo domingo em Porto Alegre e Belo Horizonte, paulistas e cariocas vão estreiar nas semi-finais, enfrentando gauchos e mineiros, respectivamente.

E' uma cartada dificil para os reis do futebol nacional, pois em seus pegos, surriograndenses e montanheses valem muito mais do que se pensa.

E ainda mais, os dois seriados terão uma nova grande oportunidade de barrar os "panões" de titulos que ha muito tinha escrita que vem desde o amadorismo — que uma vez foi interrompido em 1934 (Baianos, campeões).

Portanto, cariocas e paulistas que se preparam para lutar com todas as suas forças, do contrario...

Seu filho está crescendo e essa idade é perigosa



A criança fica pálida, fraca, sem resistência.
E' preciso, mais do que nunca, ajudar o crescimento com fósforo e cálcio, para a anemia não invadir o organismo.
TODOS OS GRANDES MEDICOS RECEITAM PARA AS CRIANÇAS
VANADIOL
O FORTIFICANTE QUE FORTIFICA
Ajude seus filhos com VANADIOL e veja que êles têm mais apetite, ficam corados e fortes, engordam e crescem vigorosamente

Futebol em Extremoz

Empateu o Estrela do Norte

[illegible] se realizou domingo [illegible] 2x2. Tendo, foi o [illegible] de Extremoz [illegible] dos da Vila, [illegible] Horizonte, [illegible] e no Estrela [illegible]

[illegible] Estrela do Norte
[illegible] Zequinha Otaciano
[illegible] Aureo
[illegible] Genilson
[illegible]
Estrela do Norte
[illegible] Joao Fe[illegible]
[illegible] Vava [illegible]
[illegible] Ze[illegible]
[illegible] Manoel e Brigadeiro

Cooperativa Central de Credito Norte Riograndense Ltda.
(Ex-Caixa Rural e Operária de Natal)
Séde - Rua Dr. Barata, 208 - Ribeira
Expediente - 12.30 ás 15.30 horas
O mais popular dos estabelecimentos de crédito
Propulsor da Economia e do Trabalho
Faça hoje mesmo seu deposito
E' uma prova de confiança no Cooperativismo

LIVRE-SE DA TOSSE E DEFENDA OS SEUS BRÔNQUIOS COM
BENZOMEL

LEITURA PREJUDICADA NA LOMBADA MUTILADO

Labim/UFRN

Bote de serpente

OTTO GUERRA

O serviço informativo dos radios anunciava, ontem, que o deputado Nelson Carneiro, convencido de que não passará sua emenda divorcista à constituição, está praticando aquilo que se chama obstrução, a-fim-de não lhe ver o fracasso neste momento.

Outrora, por exemplo, ela devia ser submetida à prova de fogo do plenario e não entrou por culpa do seu patrono, que tomou o tempo com um discurso incolor e insipido, em torno de um assunto sem a menor importancia.

Adiantam os informes que o deputado bahiano está com esperanças de que se avolume, no pais, a mentalidade divorcista, o que permitirá que sua emenda encontre melhor guarida e a propria opinião publica force a aprovação da medida. Tambem segundo os mesmos informes a deputada Ivete Vargas apresentara, agora, um projeto segundo o qual as emendas desta natureza seriam submetidas a votação secreta e se tal emenda passasse, o seu trabalho estaria facilitado.

De todas estas coisas se verifica o seguinte:

A propria Camara repele o divorcio, uns porque realmente estão convictos da tremenda desgraça que o divorcio traz para um povo em que se instala, outros porque estão com um compromisso perante a Liga Eleitoral Católica e os eleitores católicos, a quem devem a sua eleição. Só um grupo menor é pelo divorcio, ou porque não se comprometeu jamais com a LEC, ou porque para eles os compromissos valem como farrapos de papel.

Quanto a esperar o deputado por uma onda maior de divorcistas na opinião publica, tudo isso dependerá da ação dos católicos. Porque se intensificarmos nossa luta anti-divorcista, nesse caso o sr. Nelson Carneiro estará perdendo o seu tempo.

Resta a hipotese da votação secreta. Mas se isto acontecer e os srs. deputados, porque secreta a votação, aprovassem a lei do divorcio, nesse caso haveria um duplo motivo para nos enlutarmos. O fato da aprovação do divorcio e o fato ainda mais doloroso da falencia da honra, pela quebra de compromissos tão soleines.

Aguardemos o correr dos tempos, com confiança em Deus e tambem trabalhando contra o divorcio.

ANIDO TOCARA' EM NATAL O MESMO PROGRAMA DE PARIS ONDE TRIUNFOU AMPLAMENTE

O proximo recital do afamada artista argentina Maria Luisa Anido, considerada a maior interprete do violão está despertando vivo interesse nos circulos sociais e artisticos da cidade.

Quando o celebre violonista esteve aqui o ano passado, afirmamos enfaticamente que Maria Luisa Anido era uma interprete perfeita como melhor não pode existir e houve até quem afirmasse que nada ficava a dever a Andres Segovia, o maior violonista de todos os tempos.

Pois bem, Maria Luisa Anido teve na Europa consagração ao seu alto valor e nós, simples comentaristas de provincia, vimos com satisfação que as apreciações que vizemos em torno daquela figura excepcional, foram confirmadas e superadas pelos criticos do velho continente.

Citaremos apenas um trecho do que escreveu o Snr. Boris A. Pratt, Presidente da "The Philarmonic Society of Guitarists" de Londres: "Maria Luisa Anido é dona absoluta do violão do qual ela consegue tudo o que este instrumento pode dar: extrema beleza de tonalidade, ilimitada variedade de expressão e todos os efeitos possiveis.

Ela realiza milagres, triunfando ao combinar a força do homem a ferir as cordas, com a graça da mulher, ao tocal-as. Maria Luisa Anido é uma artista suprema e uma virtuose do violão **impossivel de ser superada** e ela bem o demonstrou confirmando a impressão de Berlioz que "o violão é uma orquestra em miniatura"

Em Viena, Milão, Montova, Parma (a cidade de Verdi) e em Paris, a critica foi unanime em proclamar os magistrais qualidades de Anido e a pureza de suas interpretações, assombrando com a sua simplicidade encantadora de mulher eminentemente espiritual. Foi de tal maneira impressionante a sua atuação que se viu cercada de toda sorte de propostas, de modo que deverá voltar no proximo ano para novos recitais, assim como para realizar um curso de violão em Milão, dependendo da licença a ser pleiteada pelos ca nos diplomaticos afim de afastar-se por algum tempo de sua catedra no Conservatorio Nacional, de Buenos Aires.

Ao publico de Natal, caberá o privilegio de ouvir Maria Luisa Anido no seu primeiro contato com o Brasil que ela ama como a sua propria pátria. Ela volta aureolada com os triunfos mais significativos que um artista pode aspirar e aqui, no seu recital da proxima Quinta feira no "Aero Clube" nos brindará com o mesmo programa do seu ultimo concerto em Paris.

Caberá à Sociedade de Cultura Musical, com a colaboração do Clube do Violão, patrocinar este magnifico espetaculo que marcará um acontecimento artistico de raro esplendor.

C. A. L.

Antonio Soares Filho
ADVOGADO
Av. Floriano Peixoto, 612
Fone 17-28

PASCOA DOS TRABALHADORES

Realizada domingo -- Promovida pelo Circulo Operario de Natal -- Colaboração do SESI -- Presença dos Congregados Marianos

Com invulgar brilhantismo realizou-se domingo ultimo, a páscoa dos trabalhadores de todas as profissões promovida pelo Circulo Operario de Natal, com a cooperação da Delegacia Regional do S. E. S. I.

A's 7 horas s. Excia. Dom Marcolino Dantas, Arcebispo de Natal, celebrou a santa missa, proferindo eloquente discurso, ao Evangelho, tendo grande número de operários se aproximado do banquete eucaristico

Em seguida foi servido o café na séde do Circulo oferecido por esta instituição e por diversas firmas do nosso comercio.

Logo após teve lugar uma sessão solene no Salão Paroquial do Alecrim, presidida pelo Dr. Otto de Brito Guerra, da Federação dos Circulos Operários do Rio Grande do Norte, com a presença do Comendador Ulisses de Góis Revmo. Pe. Nivaldo Monte, além de outras autoridades, congregados marianos e grande número de operários e familias.

Proferiram vibrantes discursos a srta. Margarida Filgueira, representante do S E S I e diretora da Escola de Serviço Social, o sr. Francisco Gurgel, pelos operários e encerrando a reunião o Dr. Otto de Brito Guerra, tendo os oradores recebido calorosos aplausos da numerosa assistencia que encheu literalmente o Salão Paroquial.

A parte artistica esteve a cargo das srtas. Anita Firmino Moura e Arlete Araujo que abrilhantaram a sessão com escolhidos números de musicas de seus repertórios.

Serão empossados no dia 22 os novos dirigentes da APE

Um vasto programa de festividades, marcará o acontecimento

Está marcada para o dia 22 do corrente, a posse dos novos dirigentes da Associação Potiguar de Estudantes, eleitos no pleito realizado no dia 5 deste mês

Pela junta governativa, foi elaborado um vasto programa de festividades, tendo no dia de ontem, sido cumprida a primeira parte, com a efetivação de um Pic-Nic, na Vila de Extremoz.

Quinta-feira, será celebrada uma missa de ação de graças e logo a seguir, no Cine Rio Grande, haverá uma sessão cinematografica. A noite pelas 20 horas, na sede da Confederação Católica, os eleitos tomarão posse dos cargos, realizando-se logo após aquele ato, um concerto de piano, a cargo da senhorinha Nara Vasconcelos.

A's 22 horas, no Aero Clube, a APE oferecerá uma recepção aos seus novos dirigentes e as familias dos associados.

Crise Algodoeira

Memorial que apresentam ao Exmo. Sr. Presidente da Republica, a Associação Comercial do Rio Grande do Norte e a Federação do Comércio do Rio Grande do Norte

Exmo. Sr. Dr. Getulio Dorneles Vargas,

D.D. Presidente da Republica dos Estados Unidos do Brasil.

I — A lavoura e o comercio do algodão, no Rio Grande do Norte, atravessam uma das mais sérias crises já registradas na história economica e financeira desta unidade da Federação Brasileira, urgindo, dos Poderes Publicos Federais, providencias para a economia do Estado e das classes produtôras. Qualquer retardamento nas medidas sugeridas às autoridades federais superiores pode acarretar resultados imprevisiveis e, talvez insuperaveis mesmo. A solução justa e capaz de conjurar a crise, somente poderá partir dos estabelecimentos de credito oficiais, como responsáveis que são pelo estimulo e incentivo da produção nacional. E, agora, tanto mais se justifica o amparo do poder Central, quanto, há poucos dias Vossa Excelencia, dirigindo-se ao povo brasileiro, fez-lhe dramático apelo no sentido do aumento da produção no Pais, desde que estamos consumindo muito mais do que realmente produzimos, e não é possivel fomentar a produção desprezando o elemento fundamental, que é exatamente o financiamento, a juros modicos e longo prazo com a supressão de formalidades burocráticas, que tantos embaraços trazem ao povo, maximé aos pequenos agricultores do nordeste. Devemos atender ao apêlo de Vossa Excelencia, mas, para isso precisamos, antes de tudo, do amparo imediato do crédito que nos deve ser concedido pelo próprio Govêrno na qualidade de responsavel maximo pelo bem estar do povo e equilibrio financeiro da Nação e Unidades que a compõem.

II — Pensamos, porém, depois ouvir todos os interessados na solução do problema, que este encerra dois aspectos essenciais: a crise do comercio de algodão, decorrente da retenção do produto, que não encontra mercado comprador, nem dentro, nem fóra do Pais, e ameaça a lavoura de algodão, com reflexos diretos e imediatos, sôbre o mesmo comercio, agravando-lhe a crise, e sobre a situação economico-financeira do Estado, pela falta de financiamento aos produtores, situação que produzirá tanto mais a crise existente quanto mais demora se processar o financiamento da safra vindoura.

III — Como [illegible] podem ser apontadas como preponderantes as seguintes: o encarecimento da fabricação da safra do ano passado, a redução da media safra e o retraimento dos compradores, a retenção do nosso produto pela falta de procura.

IV — E' conveniente acentuar que o efeito de nossa safra de 1951, foi muito elevado em virtude de escasses do inverno e que obrigou o produtor a fazer várias plantas, que foram destruidas sucessivamente pelas pragas, especialmente a curuquerê. Daí e tambem pela pobreza do solo haver uma diferença sensivel, por área na produção do algodão entre nós e o Estado de São Paulo. Enquanto ali produz em media um hectare 800 quilos no Rio Grande do Norte a produção em igual área plantada de algodão mocó, não vai além de 100 quilos. E' importante acentuar que, enquanto o algodão Paulista produz um rendimento de 33% de pluma, em média, o nosso mocó atinge apenas a 28%. Esta diferença de rendimento e de produção, por área cultivada, vem corresponder a quasi o dobro da despeza tida pelo nosso produtor de mocó em relação ao produtor do sul, para uma mesma quantidade de algodão obtida. Por essas razões, a base de financiamento de mocó, deveria ser exatamente o dobro da base estipulada para o algodão de São Paulo. E' claro que o nosso produtor sai muito mais sacrificado, merecendo, em consequencia, a sua estação, para efeito de penhor mercantil, ou financiamento, preço mais remuneiro, porque custa muito mais caro, ao nosso produtor. Aqui há maior luta de homem contra a natureza especialmente contra as condições climáticas, tornando a vida mais difícil e mais cara a produção. E' preciso, pois, que não sirva de padrão para a fixação do preço, o custeio da produção num Estado, como São Paulo, em que há todas as condições favoraveis, inclusive a terra e o clima, credito e transporte.

(Conclui na 2a. página)

Noticiário Natalense

CALÇAMENTO Está em franco progresso os trabalhos de calçamento do trecho da Princesa Isabel, compreendido entre a rua Ulisses Caldas e a Juvino Barreto, proporcionando a esta arteria da cidade melhor aspecto de que a muito merecia, de vez que a mesma se localiza no centro da cidade alta.

PASCOA DE ESCOLARES Realizou-se esta manhã, a Páscoa dos alunos do Grupo Escolar Augusto Severo, que se constituiu em uma homenagem dos alunos daquele estabelecimento, ao professor Severino Bezerra, diretor do Departameneto de Educação, que hoje aniversária. Depois da missa, a direção do Grupo ofereceu café aos comungantes, estando sendo cumprido durante o dia de hoje, um vasto programa de festividades.

NÃO HAVERA' TRABALHHO NO DIA 22 Consoante aviso da Delegacia Regional do Ministério do Trabalho, neste Estado, no próximo dia 22 do corrente, é considerado feriado religioso nesta capital, de acôrdo com resolução da Câmara de Vereadores. Assim sendo, não haverá expediente nas repartições públicas, bancos, jornais, casas comerciais, etc.

NOVOS DIRIGENTES DO DIRETORIO ACADEMICO Empossaram-se ontem às 20 horas, os novos dirigentes do Diretorio Academico da Faculdade de Farmácia e Odontologia O áto foi presidido pela dra. Neide Gadelha, falando durante a sessão, o ex-presidente Hamilton Medeiros, o novo presidente Ayron de Barros Gibson e o vice-presidente, Geraldo de Souza Cavalcanti. A nova diretoria está assim constituida: Presidente — Ayron de Barros Gibson Vice-dito: Geraldo de Souza Cavalcanti Primeiro Secretário — Ariane de Vasconcelos Galvão. Segundo Secretário — Manuel Justino Sobrinho. Tesoureiro — Osmir Costa Oliveira e Vice-tesoureiro: Gileno Freire.

PASCOA DOS PROFESSORES Realizou-se hoje, às 7 horas, na Catedral de Nossa Senhora da Apresentação a Pascoa Coletiva dos Professores da Capital prestando-se tambem homenagem ao Professor Severino Bezerra de Mélo, Diretor do Departamento de Educação.

A Associação Comercial de Natal

Solicita ao chefe do Departamento Nacional de Estradas providencias para a Rodovia Natal-Macaiba

Ciente de que o melhoramento [illegible] publico o trecho que liga Natal [illegible] Macaiba [illegible] em pessimo estado de conservação, [illegible] estando a capital [illegible] com esta epoca invernosa de se abastecer dos generos que demandam do interior, [illegible] esta rodovia seja [illegible] imediatamente. A proposito [illegible] o sr. Manoel [illegible] do Amaral, [illegible] Associação Comercial [illegible] do Norte endereçou [illegible] telegrama, em [illegible] solicitando providencias [illegible] pudesse [illegible] veiculos qualquer especie, verificando-se [illegible] Grandes dificuldades [illegible] trafego [illegible] Grandes buracos num total aproximado de doze quilometros, [illegible] transito com graves [illegible] economia [illegible] em geral. [illegible] pedimos [illegible] graves e urgentes [illegible] Certo de que Vossencia tomará devida consideração esse nosso justo apêlo apresentamos sinceros agradecimentos.

Manoel Gurgel Amaral
Presidente Associação Comercial Rio Grande do Norte

Esse telegrama está tendo merecida repercussão [illegible] mas infelizmente [illegible] de dramaticos, mas [illegible] Natal [illegible] de fazer o verdadeiro barranco em que se encontra aquela outrora [illegible] Queiramos [illegible] bem acreditamos que o [illegible] providencias [illegible] mais urgentes, ante os [illegible] de logo se arregimentando [illegible] mos ao Sr. Presidente que a [illegible] mais burocraticos alvitre para tapar os "barracos" que são crateras.

MES DE MAIO

Prossegue o mes mariano nos diversos templos catolicos desta cidade sempre [illegible] de [illegible] Vitoria Santissima [illegible] devidas à mãe de Deus e nossa mãe de misericordia [illegible] merecedora.

Os Reitores [illegible] Catedral de Nossa Senhora [illegible] Apresentação [illegible] Reverendos Senhores Professor Severino Bezerra de Melo, Desembargador Tomaz Bezerra de Melo, dr. Geraldo Bezerra de Melo, e Roberto Bezerra Freire.

Na Igreja Salesiana a Virgem de Nossa Senhora Auxiliadora [illegible] Padres Salesianos.

Nas igrejas [illegible] Matriz [illegible] Santa Cruz dos Militares [illegible] Alecrim [illegible] Areia Preta [illegible] Rocas [illegible] Petropolis [illegible] Lagoa Seca [illegible] Quintas [illegible] Lagoa Nova [illegible] Nazaré [illegible] Alecrim [illegible] Cidade Alta [illegible] Baldeira de Mello, Beatriz Leite Morais e Josefina Barros e Filha.

Na Paroquia de Nossa Senhora das Graças o Senhor Vigario [illegible] noite [illegible] com [illegible] a exma senhora [illegible] Marcos Medeiros.

As nossas oficinas gráficas estão aparelhadas para executar todo e qualquer serviço de pautação

Tabela de preço na Gerência deste jornal.

A ORDEM

NATAL — Terça-feira, 20 de Maio de 1952

Porque alfabetizar adultos

PAULO MENDES CAMPOS — Especial para A ORDEM

RIO, Janeiro (Por via aerea) — O continente americano tem setenta milhões de analfabetos. O continente americano tem milhões de homens em péssimas condições de vida. Não é por uma coincidência que o desconforto material ocorre justamente onde se registram os indices mais baixos de alfabetização.

Em muitas regiões da America, vivem populações inteiras sacrificadas, populações que ignoram os mais elementares principios de higiene, vitimas fáceis de todos os males da terra. Ha no Haiti uma doença horrivel a que chamam "jaws", que apresenta as mesmas caracteristicas da sifilis e da lepra. Essa doenca é resultante de uma absoluta falta de higiene pessoal, é uma doença da sujeira. Cura-se com penicilina, mas pode ser normalmente evitada com água e sabão.

Milhões de homens na America ignoram ainda os preceitos elementares que ensinam alimentar, vestir, construir uma habitação, trabalhar. A falta de nutrição é um fator poderoso entre eles. O descondicionamento de qualquer processo de purificação das águas favorece terrivelmente nessas regiões a propagação de molestias. Em alguns destes lugares torna-se difícil para as autoridades detetizar [illegible] porque as populações se [illegible] belam, e acreditam [illegible] deuses dos ares vão [illegible] rioso.

[illegible] essas populações [illegible] com as boas [illegible] convivel, entregues [illegible] miserabilidade [illegible] uma capacidade [illegible] pensar e falar. Nesses [illegible] eiros de condições [illegible] manas, apenas os vícios [illegible] assimilados depressa [illegible] cool, o jogo, as rixas [illegible] tas e desrespeito [illegible] pelo semelhante.

Examinando essa [illegible] situação de um continente [illegible] vo é que os educadores [illegible] mundo inteiro [illegible] dois congressos famosos [illegible] sustam a EDUCAÇÃO FUNDAMENTAL que tem [illegible] objetivo principal [illegible] homens e mulheres a [illegible] uma existencia [illegible] e feliz, ajustada [illegible] mente, a desenvolver o [illegible]

(Conclui na 2a página)

Falecimentos

Dos. Manoel Azevedo

Na capital do vizinho Estado da Paraiba, onde residia, faleceu, pelas 24 horas da noite de 17 do corrente, após o nosso ilustre conterrâneo desembargador Manoel Diafonso de Oliveira Azevedo Filho, membro aposentado do Egregio Tribunal de Justiça daquele Estado.

O extinto, que contava mais de 80 anos de idade, [illegible] gressou, ainda muito moço na magistratura da Paraiba, onde prestou assinalados serviços à justiça, como juiz de direito das comarcas de Campina Grande, Lagôa de Manoel Urbano e da primeira Vara da Capital.

Nomeado desembargador [illegible] por muitos anos, exerceu funções na superior [illegible] daquele vizinho Estado, [illegible] entre outros um nome [illegible] jado por todos os filhos [illegible]

Pertencia a tradicional [illegible] nobre daquele Estado, [illegible] Jardim [illegible] Antonio [illegible] fundador [illegible] Arêa [illegible] Conde [illegible] Azevedo, [illegible] Antonio [illegible] seguintes [illegible] Azevedo [illegible] Oswaldo [illegible] Manoel [illegible] Oliveira [illegible] Azevedo [illegible] presidente [illegible] Estado.

AVISO
AOS
ASSINANTES D'A ORDEM
DA
CAPITAL E DO INTERIOR

Solicitamos aos nossos cooperadores da Capital e do interior providenciarem o pagamento de suas assinaturas, quando procurados pelo nosso cobrador ou pelos Agentes.

Outrossim lembramos que as assinaturas são pagas adiantadamente, sem exceção.

A GERENCIA

O que se passa em uma hora na terra

Segundo uma estatistica [illegible] ONU, no mundo inteiro registram-se 5.400 nascimentos e 1.600 mortes em uma hora.

Durante o mesmo periodo de tempo, os habitantes do globo consomem 25.000.00 quilos de batata, 10.000.000 quilos de legumes, 3.500.000 quilos de carne, 3.000.000 de ovos, 3.000.000 quilos de peixe e 2.000.000 quilos de açucar.

Todos os dias em 60 minutos produzem-se 150.000 toneladas de cigarros e charutos, construem-se 1.500 automoveis, expedem-se 315.000 telegramas e mais de 1 milhão de cartas e cartões postais.

Existem 400.000 meteoritos [illegible] sobre a terra e 1.800 relampagos [illegible] cem.

LEITURA PR[illegible] NA LOMBADA MUTILADO

Labim/UFRN

A ORDEM

Propriedade do Centro de Imprensa S. A.

ANO XVI | RIO GRANDE DO NORTE — NATAL — QUARTA-FEIRA, 21 DE MAIO DE 1952 | Num. 4877

O P. C. B. expulsa mais um Camarada

Ganharam os Aeroviarios

RIO, 21 — O Tribunal Superior do Trabalho rejeitou unanimente os embargos de declaração opostos pelos sindicatos Aeroviarios e Aeronauticos contra os termos do acordão daquela corte que concedeu o aumento de salarios de seus associados em virtude do dissidio coletivo contra as empresas empregadoras.

A ORDEM

Em virtude de amanhã ser dia santo e ter sido decretado feriado municipal este jornal não circulará, somente o fazendo na proxima sexta-feira dia 23.

Fechará por falta d'agua

RIO, 21 — Anuncia-se que o Colegio São Paulo, que abriga mais de 800 alunas 30 religiosas e 40 professoras esta ameaçado de fechar pela quasi totalidade da falta d'agua. A superiora Madre Flavia Monta concedeu uma entrevista a um jornal desta capital dizendo: não encontrar uma saida para tremenda crise do abastecimento d'agua para com a instituição de Ipanema onde estudam mocinhas da alta sociedade e burguesia da zona sul.

Explodiu dentro do Cinema

BUENOS AIRES, 21 — Anuncia-se extra oficialmente que houve trinta feridos e foram efetuadas diversas prisões, em consequencia da explosão de uma bomba dentro do cinema Metropolitan da capital portenha.

Falsos Refugiados

Na verdade agentes vermelhos -Denuncia da Agencia Catolica

ROMA, 21 — Ao que informa a agência católica de nticias "Fides", milhares de comunistas procedentes de países atrás da "cortina de ferro" entraram no Brasil desde 1945, a fim de preparar sabotadores e guerrilheiros.

Acrescenta aquela agência noticiosa que a infiltração comunista tem sido particularmente intensa no território compreendido pelo Triângulo Mineiro e nas relações do norte do Paraná, Araraguense e Paulista, bem como ao sul do Espirito Santo e Mato Grosso. A seguir, diz que pelo menos 5 mil comunistas espanhóis se refugiaram na França e que irão para o Brasil, agora, após as negociações da Organização Internacional de Refugiados. Continuando suas informações sôbre a infiltração comunista no Brasil, a agência "Fides" declara:

— "As fronteiras ocidentais do Brasil estão praticamente abertas para os comunistas estrangeiros. Isto porque, entre as autoridades brasileiras civis e militares há dirigentes comunistas".

Afirma depois a referida agência que os comunistas têm diretrizes militares e administrativas para conquistar o Brasil, inclusive o domínio das bases aéreas de Natal, Fortaleza e outras. Por fim, assegura que desde 1945 está em andamento o plano vermelho de sabotagem no Brasil, como se pode verificar pelas explosões e incêndios nos arsenais militares e depósitos de munições de Juiz de Fora, Parahiba, Estrela, Belém, Pôrto Alegre e Vila Militar no Rio de Janeiro.

RIO, 21 — A proposito da denuncia da Agência "Fides" o jornal "Tribuna de Imprensa" interpelou o sr. Costa Miranda, diretor do Departamento Nacional de Imigração, o qual declarou não ser possivel em toda sua extenção a denuncia.

Salientou o sr. Costa Miranda que as levas dirigidas de imigrantes europeus vindas para o Brasil são selecionadas por um escritório especializado que o Brasil mantém em Nápoles.

Esse escritório, que pertence ao Ministério do Trabalho é encarregado de examinar a situação dos imigrantes, não apenas sob o ponto de vista das condições de saúde e das habilitações de trabalho, como também da coloração ideológica.

Além do mais, a vinda para o Brasil dessas levas de imigrantes está condicionada a negociações entre o nosso país e outros governos e à vigilância de um organismo internacional que acompanha com especial carinho êsse aspecto ideológico da imigração dirigida.

POSSIVEL NOS CASOS ISOLADOS

A única maneira de ter havido infiltração comunista na entrada de estrangeiros no Brasil é no caso de ingresso, em nosso país, de pessoas isoladas, que não vieram nas levas patrocinadas pelo Departamento Nacional de Imigração.

Nesses casos isolados, o cidadão europeu se dirige aos consulados, conseguindo um visto consular que o habilita a ingressar no Brasil. Trata-se de um assunto que escapa à sua responsabilidade, ficando a cargo do Ministério das Relações Exteriores.

Salientou ainda o diretor do Departamento Nacional de Imigração que nesses casos é que poderia ter havido o fato veiculado pela Agência Católica "Fides"

Concluidos os trabalhos da Comissão

RIO — O sr. Simões Lopes deu por concluidos os trabalhos de Aumento do Funcionalismo. Declarou o mesmo que entregará o relatorio ao Presidente da Republica dentro de poucos dias por intermedio do Ministro da Fazenda. Não foi revelado detalhe sobre as conclusões aprovadas.

Sagração Episcopal do Sr. Arcebispo

Homenagens recebidas



D. Marcolino Dantas

Transcorreu no dia 19 do corrente o 23º. aniversario da Sagração Episcopal de sua Excia. Revma. d. Marcolino Dantas, arcebispo de Natal.

Durante todo o dia o Paço Arquiepiscopal foi visitadissimo por fieis de todas as categorias sociais, que iam levar ao seu pastor os parabens por mais essa data aniversaria.

Dentre as manifestações coletivas, sobressaem a que lhe foi prestada pelo Seminário S. Pedro tendo á frente o seu reitor e á noite, a dos fieis da paroquia da Apresentação que depois do terço, tendo á frente o revmo pe. Humberto Galvão, estiveram em visita ao exmo. sr. Arcebispo, prestando-lhe justa e expontanea homenagem.

Pede que se pronuncie

RIO, 21 — O Tribunal de Justiça do Estado do Rio em oficio endereçado a Camara Insistiu no sentido de que aquela casa Legislativa se pronunciasse sobre o seu pedido para processar criminalmente o Deputado Tenorio Cavalcanti que seria responsavel por varios crimes ocorridos no Estado do Rio de Janeiro.

Novo presidente do PTB – Eleito o sr. João Goulart

RIO, 21 — Foi eleito ontem por unanimidade presidente do diretorio nacional do Partido Trabalhista Brasileiro, o sr. João Goulart. Falando aos jornalistas, logo depois de sua eleição, declarou: "Tudo farei para corresponder à confiança dos meus companheiros".

Desta vez trata-se de Antonio Pinto ex-vereador e antigo gerente da Imprensa Popular

RIO, 21 — O Comité Metropolitano do extinto Partido Comunista expulsou o comunista Antonio Pinho ex-vereador e antigo Gerente da Imprensa Popular.

A expulsão é baseado no fundamento de que o mesmo estava aliciando elementos para a atuação fracionista e provocadora de José Maria Crispim.

O boletim do Comité publicado ontem, ordena a todos os comunistas que não tenham relações com o camarada Pinho.

O Partido Comunista vai tambem promover expurgos na "Resistencia de Hoteleiros" movimento que abriga todos os garçons comunistas do Rio de Janeiro, onde já houve praticamente uma grande cisão vista seus componentes terem aderido a Crispim.

Advertencia aos Católicos

ROMA, 17 — Em virtude dos últimos discursos do Papa, a Igreja Católica está advertindo aos fiéis italianos que constitui "pecado mortal" votar a favor dos comunistas ou abster-se de votar, nas eleições de 25 de maio no Meio-Dia da Itália.

Nas últimas duas semanas, um arcebispo e 16 bispos dessa região e Sardenha escreveram cartas pastorais, exortando aos fieis catolicos de suas dioceses a boicotarem os comunistas e seus aliados e apoiarem os partidos democráticos. A imprensa oficial do Vaticano publicou ontem um boletim com parágrafos de exortações do Papa aos italianos. Esses apêlos pedem aos italianos que votem a favor dos partidos "que mostrarem respeito aos mandamentos de Deus e à Religião".

O sobre-preço do açúcar

RIO, 20 — Os usineiros de São Paulo estão faturando açúcar até 11 cruzeiros abaixo do preço que acordaram com o I.A.A. Depois de assinarem o acôrdo, voltaram atrás e não cobram a sobretaxa exigida pelo Instituto. Como é lógico, não recolherão a importancia correspondente, o que, por enquanto, não terá muita influência, pois dispõem apenas de um pequeno resto de produção.

Se mantiverem nessa attitude com a nova safra a coisa vai ficar complicada. Enquanto isso, os mineiros aguardam o pronunciamento do Tribunal Federal de Recursos sôbre o mandado de segurança que impetraram visando derrubar o acôrdo.

O SENAC

Projetos e Diafilmes

O Departamento Nacional do SENAC acaba de tomar uma excelente iniciativa, no sentido de encomendar, junto a uma instituição especializada na produção projetores de diafilmes educativos, de vários desses aparelhos, destinados a emprêgo no desenvolvimento do aprendizado dos seus Cursos.

Essa medida, aliás, decorre de uma das muitas recomendações da Convenção de Técnicos do Senac, quando da sua reunião, em Bertioga, em novembro do ano passado.

Como se vê, trata-se de um importante plano de divulgação de processos educativos pela imagem, método, hoje, com larga utilização em muitos centros de acentuado desenvolvimento, nos mais modernos processos educacionais.

Manifestando sua solidariedade a tão louvavel propósito, o Sr. Jessé Freire, Presidente do Conselho Regional do SENAC, acaba de autorizar o Departamento Nacional a fazer a aquisição de cinco das mencionadas máquinas, que serão aplicadas no ensino dos Cursos do Senac, neste Estado, ou mesmo, em outros casos, feita cessão de algumas delas às Escola de Comercio, pelo preço liquido de compra.

Dêste modo, pois, estão de parabens os estudantes do SENAC, e dos cursos de ensino técnico, pela possibilidade de mais esse melhoramento introduzido nos propósitos do aprendizado ministrado pela Instituição, cujos resultados tornar-se-ão mais práticos, mais eficientes e de maior rendimento.

Substituirá Murilo Braga

RIO, 21 — O sr. Anisio Teixeira foi nomeado para a direção do INE, em substituição ao malogrado Murilo Braga, uma das vitimas do desastre do "Presidente".

Cultura Musical

Amanhã ouviremos a grande violinista Maria Luisa Anido

Recital em homenagem ao Prefeito de Natal

Sob os auspicios da Sociedade de Cultura Musical que realiza o 30º. Concerto oficial e contando com a colaboração do "Clube do Violão" será levado a efeito amanhã o recital da renomada violonista argentina Maria Luisa Anido.

Num gesto de reconhecimento o espetaculo artistico constituirá uma homenagem ao Prefeito da cidade Dr. Crispe Bezerra, homenagem das mais expressivas, ora se tratando de um recital em que participa uma artista requintada e insuperavel como interprete do violão, considerada sem duvida alguma como a mais perfeita do mundo.

Maria Luisa Anido se exibirá com um programa em que avultam paginas de impressionante beleza ao repertorio violonistico, destacando-se obras de Tarrega, Llobet, Granados, Albeniz e Villa-Lobos. Tambem ouviremos duas maravilhosas composições que datam dos seculos XIII e XV que foram adaptadissimas em Londres. O recital termina com "Aire Norteño" em que Maria Luisa Anido nos mostra tambem a sua cutil inspiração de compositora.

O recital terá lugar no salão nobre do "Aero Clube" amanhã as 20,30 horas, sendo a enquete entregue aos socios da Cultura Musical devendo interessados para as poltronas reservadas ao quadro social daquela entidade.

Firmes em sua atitude

Continuam detidos o Major Miranda e Mr. Scott Magness

BELEM, 21 — O brigadeiro comandante da Primeira Zona Aerea Carlos Rodrigues Coelho, seguiu, ontem, em companhia de trais oficiais para o local do acidente do "Presidente". O motivo prende-se a que os paraquedistas paulistas continuam firmes em sua atitude de manter presos o Major Miranda e Scott Magness.

A Mãe melhor do mundo

Foi considerado em Nova York a esposa do Presidente do Chile. Consagração ás virtudes da mulher cristã.

SANTIAGO, 20 (Serviço RE) — A Senhora Rosa Markmann Gonzalez, esposa do Presidente da Republica do Chile, snr. Gabriel Gonzalez Videla, recebeu ontem em Nova York em sessão magna promovida pelo Comite de Mães Americanas Fundação Regis Aurea, o diploma que lhe confere o titulo honorifico de "mãe melhor do mundo" fazendo jus ao premio instituido por aquela benemerita entidade, tendo recaido a escolha do seu nome entre 46 mulheres de todo o mundo, americanas como representantes da Europa.

Ao agradecer a distinção, a Senhora Rosa Markmann Gonzalez, manifestou que "as mães têm grande e nobre tarefa neste mundo convulsionado em que a ordem perdeu gosamente um centro e a estabilidade espiritual que as mulheres tem a descoberto importante papel na preservação dos valores eternos e fundamentais da civilização cristã".

O QUE OCORRE NO MUNDO

NOTICIARIO DO USIS

TERMINADA A PISTA DE BARAJAS

MADRID, 21 — A ultima pista do aeroporto de Barajas em Madrid, foi terminada totalizando-se com as quatro restantes os 887.690,40 metros quadrados dedicados a operações de ascenso e descenso de aeronaves neste aeroporto internacional de Madrid.

A RAINHA DA INGLATERRA DESEJARIA, AO MENOS QUE O EMBAIXADOR DO BRASIL, ASSISTISSE A'S FESTAS DA COROAÇÃO

LONDRES, 21 — A noticia da partida do embaixador do Brasil, Sr. Souza Leão, Decano do Corpo Diplomatico, com a presença e as honras que êsse titulo comporta.

Durante uma entrevista que teve com o embaixador do Brasil, a Rainha Elizabeth salientou quanto lhe seria penoso não ver o amigo ão vivamente apreciado nas festas de sua coroação.

O mesmo desgosto foi expresso durante o banquete anual da Câmara de Comércio brasileira, por Lord Waverley, que declarou notadamente que seja precisamente proximo à coroação que o representante diplomático do Brasil perca, pela partida do sr. Moniz de Aragão, a qualidade de decano do Corpo Diplomatico, com a presença e as honras que êsse titulo comporta.

CONDECORADO PELO BRASIL O PRESIDENTE DE PORTUGAL

LISBOA, 21 — O embaixador do Brasil, Sr. Samuel de Souza Leão Gracho, entregou ao presidente da República general Craveiro Lopes, o grande colar da Ordem do Cruzeiro do Sul, com que foi condecorado pelo Presidente do Brasil, Sr. Getulio Vargas, o Chefe do Estado português.

A cerimonia se revestiu de todo o brilhantismo oficial sendo prestadas honras militares ao embaixador.

O QUE OCORRE NO BRASIL

Noticiario da Radiopress

PEDIDA A TRANSCRIÇÃO DO DISCURSO DE DUTRA

RIO, 21 — O Deputado Carlos Roberto requereu ontem, na Camara Federal, que seja transcrito nos anais daquela casa o discurso proferido pelo gal. Dutra por ocasião das homenagens que lhe foram prestadas pela passagem de seu aniversário natalicio. O parlamentar fluminense classificou o discurso do ex-presidente como um documento de [illegible] política.

PROTESTA CONTRA A REVISTA "O CRUZEIRO"

RIO, 21 — O deputado [illegible] da Cunha, proferiu uma oração protestando contra [illegible] por sua [illegible] em referencia ao estado de saude da primeira dama da Republica Argentina, Eva Peron, dizendo textualmente que aquele ato degrada a civilização humana e diminui o respeito que devemos nos merecer dos outros povos pelo [illegible] o conosco é por isso levantava aquele protesto profundamente sincero contra o ato de [illegible] as [illegible] para [illegible] [illegible] [illegible]

Labim/UFRN

CENTRO DE IMPRENSA S. A.
Séde — Rua Dr. Barata, 216 — NATAL
Presidente — OLIMPIO PROCOPIO DE MOURA
Gerente — YOLANDO OCCHIPINTI

A ORDEM

DIARIO VESPERTINO
(Circula desde 14-7-1935)
Diretor — OTTO GUERRA

TELEFONES

Direção 20-70 — Gerencia 13-69 — Redação 13-38 — Presidencia 19-9[illegible]

ASSINATURAS

Ano ... Cr$ 130,00
Trimestre ... 65,00
Semestre ... 30,00

VENDA AVULSA

N. atrasado ... Cr$ 1,50
N. do dia ... 1,00

PUBLICAÇÕES — TABELA NA GERENCIA

REPRESENTANTES

RIO — A. S. LARA, Senador Dantas, 45-1.º andar — Fone 22-5024
S. PAULO:—Raul Cassamayor, Rua Felipe de Oliveira, 21 8.º andar
Fone: 2-3073

SOCIEDADE

O PENSAMENTO DO DIA

Onde se acha uma verdadeira resignação na vontade de Deus, não pode haver nem tristeza, nem melancolia — S. FRANCISCO DE SALES.

ORIENTANDO

CURA DA CALVICIE — Quando há calvicie, as raizes dos cabelos encontram-se mortos. Por isso é que os cabelos caem e não tornam a nascer. Não se conhece a causa da calvicie e ninguém tem o direito de assegurar sua cura. Em alguns casos, entretanto, podem ser melhoradas as condições de nutrição da raiz dos cabelos, ativando?se a circulação do sangue por meio de massagens no couro cabeludo.

Depois de lavar a cabeça com água e sabão, enxugue-a, friccionando vigorosamente o couro cabeludo com a toalha — SNES.

A RECEITA DO DIA

TIJOLINHOS SABOROSOS — Um pratinho de açucar, um copo de leite fervido, 4 paus de chocolate, meio quilo de amendoas. Faz-se do açucar e do leite um doce em ponto de bala mole; retira-se do fogo e junta-se o chocolata ralado e as nozes picadas. Bate-se um pouco e depois despeja-se na pedra marmore; depois de frio corta-se.

FARMACIAS DE PLANTÃO

HOJE

Santa Cruz — Rua Dr. Barata — Ribeira.
Natal — Rua Ulisses Caldas — Cidade Alta
Navarro — Amaro Barreto — Alecrim.
Monteiro — Rua Dr. Barata Ribeira.

AMANHA

Confiança — Vigário Bartolomeu — Cidade Alta.
Santo Antônio — Amaro Barreto — Alecrim.

FAZEM ANOS HOJE

Senhoras

Dulce Meira e Sá Figueiredo, viúva do dr. Aderbal Figueiredo, e elemento de relevo nos meios sociais católicos desta capital.

— **Maria Heroncio de Macedo**, viúva do saudoso Henrique Pereira de Macedo.

— **Inês Felix**, esposa do dr. Raimundo Brito, nosso ilustre conterraneo, médico do Hospital dos Servidores do Rio de Janeiro e nosso cooperador.

— **Irene Maria Carmo**, esposa do sr. José Lourenço do Carmo, funcionário do Instituto de Aposentadoria e Pensões dos Industriarios.

Senhorinhas

Maria Duozinha Guimarães, dileta filha do sr. Luiz Guimarães Filho, proprietario em Santana do Matos.

— **Aspasia Silva**, filha do sr. Gonçalo Ernesto da Silva, funcionário da Junta Comercial.

Jovens

Hélio Menezes Santa Rosa filho do sr. Januncio Santa Rosa, funcionario dos Correios e Telegrafos.

Crianças

Albaniza Moreira, filha do sr. João Antonio Moreira, funcionario dos Correios e Telegrafos.

— **Silvino José**, filho do sr. José Silveira Pinto, fiscal do IAPC

AMANHA

Senhoras

Isabel Maria da Silva Dantas, esposa do sr. Paulo Dantas, guarda aduaneiro nesta capital.

Senhorinhas

Regista-se hoje o aniversario da ~~prendada~~ senhorinha Maria Aurenia Moreira de Castro, dileta filha do sr. Elviro Adamastor de Castro, secretario-tesoureiro da Prefeitura Municipal de Campestre neste Estado. A jovem aniversariante que é pessoa de relevo nos meios sociais desta capital vem sendo por este motivo muito cumprimentada

— **Professora Adelg de Oliveira**, residente em Ceará Mirim, e elemento de destaque nos meios sociais daquela cidade.

— Maria de Lourdes Muniz Leite, aluna do Colégio Estadual e filha do sr. Sebastião Candido Leite.

Jovens

Jair Costa, ~~aluno do Colegio Estadual~~, e filho do sr. Durandir Sitaro da Costa, ajudante seccional junto à Delegacia Fiscal.

— **Deoclides Diniz**, aluno do Seminário de São Pedro.

— **Enock Roberto de Farias**, residente nesta capital

— **Valdir Lopes**, filho de Teofilo Lopes, ~~presidente~~ da Câmara de Vereadores de São Tomé e elemento de destaque nos meios politicos daquele municipio e de sua exma. esposa d. Maria das Dores Lopes.

Crianças

José Tarcisio da Silva Dantas, filho do sr. Paulo Dantas, guarda-aduaneiro nesta capital.

— **Valtercio**, filho do sr. Tobias Rocha e de sua exma. esposa d. Maria do Carmo Rocha, residentes em São Tomé

VISITAS.

Esteve ontem em visita a redação do jornal o sr. Wagner Ramalhães, inspetor para o Norte do Brasil da Linotype Brasil S. A., o qual se dirigiu com cordial palestra aos nossos redatores.

BODAS DE PRATA

Alfredo Ferreira — D. Albertina Segundo — Festejando as suas bodas de prata o casal Alfredo Ferreira e d. Albertina Segundo Ferreira assistiram, hoje, as 7 horas na Matriz do Bom Jesus, a Missa mandada celebrar pela familia e da qual foi oficiante o exmo. monsenhor da Matta, vigario geral do Arcebispado.

Muitas pessoas participaram do piedoso ato, fazendo comunhão, pela felicidade do distinto casal, que recepcionou em sua residencia quantos foram lhe levar suas felicitações.

A ORDEM associa-se ao brilho da feliz comemoração.



YPIRANGA
PROTEGEM E EMBELEZAM
DISTRIBUIDORES
Casa Lux Ltda.
Rua Dr. Barata n. 196 — Fone 1186 — End. Teleg. CASALUX
NATAL -- RIO GRANDE DO NORTE

POMADA MINANCORA
NUNCA EXISTIU IGUAL
PARA FERIDAS, ECZEMAS, INFLAMAÇÕES, COCEIRAS, FRIEIRAS, ESPINHAS, ETC.

CAFE' RIO GRANDE

O proprietario do Café Rio Grande, avisa a sua distinta freguezia, que continue colecionando os saquinhos vasios. — Cada 10 saquinhos terá direito a valiosos premios. — Junte 10 sacos vasios de Café Rio Grande e vá ao Moinho Potiguar, á Rua Dr. Mario Negocio, 1410 e informe-se das grandes vantagens que lhe oferece o PURO E SABOROSO CAFE' RIO GRANDE.

Segurados os componentes da delegação paulista

S. PAULO — Medida das mais acertadas, vem de ser tomada pela Federação Paulista, com referencia aos componentes de sua delegação ao campeonato brasileiro, que viajará sexta-feira para Porto Alegre. Tendo em vista os recentes desastres aviatorios, a FPF segurou cada um (Cr$ 100 000,00), cada integrante da caravana, perfazendo um total de ... 2.500 000,00 cruzeiros.

ATENÇAO, MUITA ATENÇAO

A "LOJA DE LIVROS" de Henrique Santana, festejara durante o mes de Maio seu 10º aniversario de fundação; dando um desconto de 10% sobre suas vendas a todas as pessoas que distinguirem com sua preferencia. Portanto, esquecer de visitar a sua "LOJA DE LIVROS" e esquecer de ganhar dinheiro

218 — RUA DR. BARATA, 218 — FONE 1628

Pelos melhores preços V. S. poderá efetuar a sua compra de ferragens, vidros, louças, cutelarias, etc., procurando a

CASA DO PAULINO
— DE —
Paulino & Cia. Ltda.
Rua Dr. Barata, 199 — Natal — End. Teleg. PAULINO

JUIZES PARA OS JOGOS DE DOMINGO

RIO, 21 — Pelo Conselho Tecnico de Futebol da CBD, foram escalados para dirigir os jogos de domingo, os seguintes juizes: Em Belo Horizonte, Mario Viana apitara Mineiros x Cariocas, tendo como auxiliares Geraldo Fernandes e Geraldo Toledo. Toledo, apitará em Porto Alegre, Gauchos x paulistas auxiliado por Gama Malcher e Aristoclito Rocha.

CASA PARA ALUGAR

Aluga-se uma casa na Rua Princesa Isabel, 541, as chaves se encontram na farmacia de José Martins Fort.

VENDEM-SE

Casas na Avenida Rio Branco esquina da Quarenta, tratar Av. Prudente de Morais 97.

AGUA INGLESA GRANADO
TÔNICA-APERITIVA
NAS CONVALESCENÇAS

Dia Liturgico

HOJE

Quarta feira das Rogações
VIGILIA DA ASCENSAO
AMANHA
ASCENSAO DE N. S. JESUS CRISTO

A festa da Ascenção é a consumação, a coroa das outras solenidades e o termo glorioso da jornada terrestre do Filho de Deus.

Durante quarenta dias, permanecera Jesus no mundo, para fortalecer os seus discipulos na fé de os preparar para a vinda do Espirito Santo. Mas soou a hora de se despedir daqueles que tanto amava. Ainda que de despedida, essa hora era contudo de grande alegria para o Mestre e os seus discipulos, e para a humanidade inteira. Alegria porque Jesus triunfou. Terminaram as humilhações, os sofrimentos. A coroa de espinhos e oprobios se converte em coro de honra, a Cruz ignominiosa em torno de gloria. Alegremo-nos porque o Salvador subiu ao ceu para all preparar-nos um lugar.

MISSA

Duplo de I classe com oitava privilegiada de II ordem, branco, Missa Própria, Credo, Prefácio e Communicantes próprios durante toda a oitava.

Efemérides Estaduais

MAIO — 21

1677 — Posse do capitão mor Francisco Pereira Guimarães, e fim do 2o. governo do capitão-mor Antonio Vaz Gondim, que muito auxiliou a reconstrução da matriz da Apresentação.

1890 — Fulece o primeiro vigario de Currais Novos, padre Manoel Joaquim da Silva Chacon.

MAIO — 22

1837 — Posse do primeiro vigario de Angicos, padre Manoel Antonio Leitão, que, implicado no movimento republicano de 1817, se refugiou na serra de Bomfim, no municipio de Itaretama.

1867 — [illegible] Leopoldino Bezerra [illegible] Povoação [illegible] Município de Papary [illegible] Florida. Ele[illegible] a [illegible] sidencia da [illegible]

1895 — [illegible] Recife [illegible] matriz de S[illegible]

1916 — [illegible] meiro [illegible] capitão Pedro [illegible] preza de A[illegible] ridó. Foi o [illegible] do Seridó.

1942 — [illegible] nador Jo[illegible] to. Era [illegible] rim.

CASOS & COISAS

VISITANTES INDESEJAVEIS...

Atualmente a cidade [illegible] recente [illegible] brou a situação [illegible] mentores [illegible] te dos [illegible] garantes [illegible] neira vista, [illegible] nada [illegible] ineficaz [illegible] des [illegible] mo exige [illegible] arrombados [illegible] confiando a [illegible] detenção, ha, [illegible] migos do alheio [illegible] cuidados, [illegible] teiras, [illegible] etc., que [illegible] num tempo [illegible] guida, [illegible]

Criou-se, [illegible] vicioso [illegible] Não ha uma [illegible] nal, uma [illegible] onde os [illegible] valioso [illegible] recuperado, [illegible] honesto [illegible] ele a [illegible] util a [illegible] so, infelizmente, [illegible] nos. A [illegible] poderosa [illegible] educativa [illegible] meio [illegible] oil[illegible]

O [illegible] ademar [illegible] os Americanos [illegible]

VIDA RELIGIOSA

FESTA DA ASCENÇAO DE NOSSO SENHOR JESUS CRISTO

(S. Marcos. 16, 14-20)

Naquele tempo, estando a mesa os onze discipulos, apareceu-lhes Jesus e censurou-lhes a sua incredulidade e dureza de coração, por não haverem acreditado naqueles que O tinham visto ressuscitado. E disse-lhes: Ide por todo mundo e pregai o Evangelho a toda criatura. O que crer e for batisado, será salvo; porem o que não crer será condenado. E eis os milagres que seguirão aos que crerem: em meu Nome expulsarão os demonios; falarão novas linguas; levantarão as serpentes; e, se beberem alguma coisa mortifera, esta não lhes fará mal, imporão as mãos aos enfermos e estes serão curados. E o Senhor Jesus, depois de lhes ter falado, elevou-se ao céu, e está sentado a direita de Deus. Eles porém partiram e pregaram por toda parte. E o Senhor operou com eles e confirmou a sua pregação com os milagres que a acompanhavam.

A PALAVRA DE DEUS

COMENTARIO

O Vencedor da morte, Jesus Cristo, subiu ao céu, a fim de receber de seu Eterno Pai, o justo prêmio de seus trabalhos e sofrimentos. Jesus subiu ao céu, a fim de exercer junto do trono de Deus as funções de Medianeira e de Pontifice em nosso favor. Avivemos a nossa Fé em Jesus Cristo e contemplemo-lo na sua entrada triunfal no ceu. Para alcançarmos a mesma felicidade, é mister termos sempre presente os exemplos da vida mortal de Jesus, imitando a sua caridade, o seu espirito de penitência, sua humildade e o zelo pela causa de Deus. O céu é destinado as pessoas que imitam a vida modelar de Jesus. Não tomarão lugar naquela ditosa morada as pessoas que vivem afastadas de seus deveres religiosos e que não frequentam os Santos Sacramentos. Se seguirem a Jesus Cristo, que é o Caminho da Verdade e a Vida, o nosso prêmio será a felicidade eterna de paz e ventura que Cristo preparou para os seus servos e amigos. — Pe. J. P. Fusenig.

GELADEIRA
"FRIGIDAIRE"
VENDE A
IMPORTADORA SEVERINO ALVES BILA
Facilitando o pagamento
RUA SILVA JARDIM, 36 — NATAL

Humberto Gonçalves Bezerra
Cirurgião Dentista
Edificio Magaly — Av. Rio Branco 561 — 1o. Andar — telef. 21-92 — Expediente 11 ás 18 horas
A noite mediante ajuste previo.

DR. RAIMUNDO NUNES
OLHOS, OUVIDOS, NARIZ E GARGANTA
CONSULTORIO: Av. Rio Branco, 623-1.º andar
Horario — De 10 ás 11 e 15 ás 17 horas
Residencia — Av. Floriano Peixóto, 283 — Fone — 2852
NATAL — RIO GRANDE DO NORTE

LEITURA PRESA NA LOMBADA MUTILADO

Labim/UFRN

negarão sexta-feira a Natal, os representantes do futebol da Bahia

parada pelos potiguares festiva recepção aos rapa da Bôa Terra — Estreia sabado o Ipiranga, frente Santa Cruz — Domingo, o choque dos campeões

onsoante noticias recebi pela FND, a delegação do ranga da Bahia, deverá gar a Natal, na próxima ta-feira, cerca das 14.30 as. Como se sabe o clube canario da bôa terra, vem até nós para o cumprimento de uma curta temporada de dois jogos.

Pelos promotores da temporada, está sendo preparada festiva recepção aos embaixadores do soccer baiano. Um vasto programa está sendo traçado, para que possamos mostrar aos que nos visitam, que sabemos acolher com fidalguia os nossos irmãos de outras plagas.

Aqui chegados, os ipiranguistas estrelarão no sabado à noite, enfrentando a representação do Santa Cruz, que aparecerá na cancha, com alguns reforços. Este, será o primeiro test do clube baiano em nossas canchas.

Na tarde do dia 25, domingo, os canarios farão sua despedidas, batendo-se contra o América. São os dois campeões frente a frente, numa peleja que se tornará memorável. Duas forças poderosissimas, buscando demonstrar a supremacia do futebol da Bahia e do Rio Grande do Norte.

O nosso público que ama os bons espetaculos futebolisticos, está assim de parabens, pois naqueles dias terá ensejo de presenciar duas pelejas de grande envergadura, conhecendo de perto, mais um grande representante do association baiano.

Indicador Profissional

ADVOGADOS

ANTONIO TOSCANO CAVALCANTI
ADVOGADO
Escritório: Rua Acre, 55 — 5.º andar — sala 507
FONE: 43-1396
Residência, Rua Hilário de Gouvêa, 88-ap. 302
FONE: 37-4662
RIO DE JANEIRO

VICENTE DE SOUZA
Advogado
Escritorio e residencia: Rua Fonseca e Silva, 1105 — Fone: 23-84 — Alecrim Natal.

OTTO GUERRA
JOSÉ GUARÁ
ADVOGADOS
Escritório: Rua Dr. Barata, 198 — 1.º andar
FONE — 1434

JOSE' ARNAUD
JOSE' WILSON
ADVOGADOS
Escritorio — Av. Duque de Caxias, 127 — 1.º — Fone 2332
Expediente — 15 às 17 horas
Res. — Av. Hermes da Fonsêca, 628 — Fone 1665

MEDICOS

DR. ALVARO VIEIRA
Chefe de Clinica cirurgica do Hospital Miguel Couto
CIRURGIA GERAL — DOENÇAS DE SENHORAS
ELETRICIDADE MEDICA
Consultório: — Av. Duque de Caxias, 198 (Terreo)
Horário: Manhã — 9 às 12 Tarde — 15 às 18 horas
Fone: 12-84
Residência: Avenida Getúlio Vargas, 704 — Fone: 14-23

Clinica de senhoras
DR. ETELVINO CUNHA
ESPECIALISTA
Curso de aperfeiçoamento no Rio de Janeiro e São Paulo
DOENÇAS DE SENHORAS — PARTOS
Ondas ultra-curtas, bisturi elétrico, eletro-coagulação, etc.
CANCER — TUMORES
Consultas: das 15 horas em diante exceto aos sábados
Consultorio: Rua General Osorio, 163 — Fone 10-28
Residência: Rua Joaquim Manoel, 590 — Fone 14-95
Petropolis—Natal

DR. SEVERINO LOPES
Insulinoterapia — Convulsoterapia — Eletrodiagnóstico
DOENÇAS MENTAIS E NERVOSAS
Ex-interno por concurso da Clinica Neurologica da Faculdade de Medicina da Universidade da Bahia e do Hospital Juliano Moreira — Serviço de Assistencia a Psicopatas da Bahia)
Medico Assistente do Hospital de Alienados de Natal)
Consultas — Provisoriamente em sua residencia — Rua Pajanazes, 1378 — Antiga Av. 10 — Alecrim —
Das 15 horas ás 18 — Diariamente

DR. EUCLIDES FERNANDES GURJÃO
CLINICA GERAL
Das 15 horas em diante
Residencia — Rua Ana Neri, 339
Consultorio — Rua Princeza Izabel — Edificio Cruzeiro — Fone 2292

DR. JOAQUIM LUZ
PARTOS — DOENÇAS DE SENHORAS
ESPECIALISTA
Ondas curtas, eletro-coagulação — Bisturi elétrico
Consultas das 14 horas em diante
Consultório — Rua Ulisses Caldas, 82-1.º andar
Residência — Avenida Prudente de Morais, 630

DR. HERMANCE PAIVA
CLINICA MEDICA — VIAS URINARIAS
Consultorio: Rio Branco, 189-1.º — Fone 2477
Residência: General Ozorio, 246
Horario: 15 ás 18 horas
NATAL — Rio G. do Norte

DR. ITALO CARVALHO
OUVIDOS — NARIZ — GARGANTA
OTO-RINO-LARIGOLOGISTA DO HOSPITAL "MIGUEL COUTO"
Interno do Hospital Santa Izabel (Bahia) Serviço do Prof. dr. Carlos Fêra
CONSULTORIO:
Av. Rio Branco, 596 — 1.º andar — Sala 7
Das 14 — 17 horas
Res. Av. Rio Branco, 874 — Fone 2380

DR. J. A. DE BARROS LIMA
Ex-Interno da Clinica Médica da Fac. Nac. de Medicina e do Pronto Socorro do Rio de Janeiro
CORAÇÃO — VASOS — APARELHO DIGESTIVO
TUBAGEM DUODENAL — REUMATOLOGIA — GLANDULAS ENDOCRINAS
CONSULTORIO—Av. Rio Branco, 683 — Salas 3/4
às terças, quartas e sextas feiras, das 14 às 18 horas
RESIDENCIA — Fone, 1105 — Ramal 166

CLINICA DE CRIANÇAS
— DO —
DR. FERNANDO MEDEIROS
PUERICULTURA — PEDIATRIA
Consultorio e residencia: Presidente Quaresma, 353 — Alecrim — Fone 1693
Consultas: 10 ás 11 e 15 ás 18 horas

DR. HERIBERTO F. BEZERRA
Doenças de crianças
Pediatra e Puericultor da "Maternidade Januario Cicco" Ex-interno do Hospital das Clinicas da Universidade da Bahia — (Clinica Pediatrica Médica e Higiene Infantil do Prof. Hosannah de Oliveira)
Consultorio — Rua Ulisses Caldas, 86-1.º andar—Fone 1902 — Das 14 ás 17 horas
Residencia — Rua Mossoró, 521 — Fone 1674

DR. OLAVO MEDEIROS
Doenças da pele e sifilis
Chefe da clinica dermatológica do Hospital "Miguel Couto"
Consultório: — Rua Ulisses Caldas, 86-1.º andar
Das 15 horas em diante
Residência: Avenida Campos Sales, 624 — Telefone 17-64

DR. OLAVO MONTENEGRO
DOENÇAS DA NUTRIÇAO, GLANDULAS ENDOCRINAS
(Obesidade, Magresa, Nervosismo, Diabetes, Reumatismo)
METABOLISMO BASICO
CLINICO DE ADULTOS E CRIANÇAS
Consultório: Cel. Ronifácio, 222 — Telef. 10-92
Residência: Avenida Deodoro, 690 — Telef. 18-58
— NATAL —

DOENÇAS NERVOSAS E MENTAIS
DR. OTTO JULIO MARINHO
DIARIAMENTE DAS 15 AS 17 HORAS
CONSULTORIO:
AV. RIO BRANCO, 589 — 1.º ANDAR

DR. PAULO SOBRAL
DA MATERNIDADE JANUARIO CICCO
Ondas curtas — Eletro-coagulação e Bisturi Eletrico
Partos e Doenças de Senhoras
Consultório: Praça João Maria, 74 — Residência: Av. Prud. de Morais, 743
Consultas de 9,30 às 11,30 e das 14 às 17 horas
Natal — Rio Grande do Norte

DR. RICARDO BARRETO
Diretor do Hospital de Alienados
DOENÇAS MENTAIS E NERVOSAS
Consultório: Rua Dr. Barata, 210-1.º — Fone 11-20
Residência: Av. Deodoro, 638 — Telefone 13-51

DR. PEDRO SEGUNDO
ESPECIALISTA
VIAS URINARIAS — PROTOLOGIA E SIFILIS
Cura Radical das hemorroidas, varizes e hidroceles sem operação e sem dor. Doença da uretra, prostata, vesicula, seminais; bexiga e rins. Tratamento rápido das uretrites agudas e crônicas e suas complicações. Perturbações. Uretroscopia
Galvano Cauterio
Das 15 horas em diante
Consultório: Edificio "Nova Aurora", Rua Dr. Barata, 211-1.º andar. Residência: Rua Apodi, 377. Fone 13-66

DR. TEODULO AVELINO
DOENÇAS INTERNAS
Especialmente
CORAÇÃO E VASOS
Electrocardiografia
Consultas das 14½ em diante
Residência: Av. Prudente Morais, 672 — Fone: 17-21
Consultório: Edificio Aureliano, sala 103

DR. VICENTE MONTEROSSO
Ex-Gynecologista e Obstétra do H. C. Aér. do Rio de Janeiro
Ex-Chefe de Equipeda Maternidade Clara Basbaum do Rio de Janeiro
Cirurgia — Doenças das Senhoras—Partos sob Analgesia
CONSULTAS — 2as e 5as Feiras, das 14 ás 18 horas — Sabados, das 9 ás 11 30 horas
Av. Rio Branco, 663 — 1.º andar — Sala 3

DR. TRAVASSOS SARINHO
CIRURGIA GERAL
Consultório: EDIFICIO MOSSORO'
Residência: Rua Manoel Dantas 477 — Fone: 14-16

CASA DE RESIDENCIA

Vende-se na Av. Rodrigues Alves, 775 — Tirol — com Onibus á porta, 3 salas, 3 quartos, copa-cozinha, garage ampla, apartamento para empregados e toda saneada. — Construção nova.

Otimo ponto — Trata-se á Rua Dr. Barata, 239

Brotoejas Assaduras
POLVILHO ANTISSÉPTICO
GRANADO
Frieiras Suores fétidos

Para as crianças
VODOLINO DE ORH



é indispensavel no periodo do crescimento. Fortifica e desenvolve normalmente. Evita as doenças da infância, facilitadas pela Anemia. Corrige a nutrição deficiente. Aumenta o apetite, engorda e desenvolve
— as cores —
Para as meninas no período da puberdade, é garantia contra desarranjos futuros.
Vende-se em garrafas ou vidros. Um vidro custa menos. A garrafa tem maior quantidade.

Amanhã, a estreia do Botafogo

ASSUNÇÃO, 21 — A equipe brasileira do Botafogo já se encontra nesta capital e deverá estrelar na tarde de amanhã, enfrentando a representação do Cerro Porteño. Para o jogo de amanhã o quadro brasileiro será este: Osvaldo; Gerson e Floriano; Rubinho — Ruarinho e Juvenal; Paraguaio — Geninho, Pirilo, Zezinho e Braguinha.

O SANGUE É A VIDA
PURGUE O SANGUE DE PREFERENCIA O ESTOMAGO
ELIXIR 914
INOFENSIVO AO ORGANISMO
REUMATISMO! SIFILIS!
AGRADAVEL COMO UM LICOR



Tome o popular depurativo composto de HERMOFENIL, SAMAMBAIA, NOGUEIRA, PE'-DE-PERDIZ, SALSAPARRILHA e outras plantas medicinais de alto valor depurativo. Aprovado pelo D.N.S.P. como medicação auxiliar no tratamento da Sifilis e Reumatismo
— da mesma origem —

CARTÕES SOCIAIS
A Tipografia do Centro de Imprensa S. A. possue grande e variado estoque de cartolina em cor PELE DE CABRA, TELA, MARFIM, ROYAL, REGENTE de diversos tamanhos.
Faça sua encomenda de cartões na ORDEM.
Preços que desafiam competidores

ARMAZEM NATAL
Grandes estoques de Estivas, Molhados e Cereais. Sortimento completo de bebidas nacionais e estrangeiras
Vendas em grôsso e a varejo. Entrega a domicilio
AVENIDA RIO BRANCO 565 TELEFONE 2210

PETROLINA MINANCORA
CONTRA CASPA, QUEDA DOS CABELOS E DEMAIS AFECÇÕES DO COURO CABELUDO.
TONICO CAPILAR POR EXCELENCIA

AMANHÃ REX AMANHÃ
Matinée e Soirée
June Haver — Willian Lundigan e Dennis Day em
De corpo e alma
Uma história, que vai direto ao coração! 9 grandes astros, personalidades para o gosto de cada fan! Uma maravilhosa apresentação em TECNICOLOR da FOX.

HOJE REX HOJE
Matinée às 15.30 e Soirée às 20 Horas
Forrest Tucker — Adele Mara em
Furia dos peles vermelhas
Uma soberba apresentação da Republic! Ultima exibição.

HOJE São Luis HOJE
A's 15.30 e 20 Horas
Barbara Stanwyck — James Mason em
Mundos Opostos
Perdão ou despreso? Que merecia seu marido, após aquela falta?...

São Pedro — Hoje
Somente às 20 Horas
Allan "Rock" Lane em
Vingança tenebrosa
Um super Far-west.

Encerra-se amanhã, as inscrições para o campeonato de basquetebol

Possivel a participação do five do Sport — Muita animação para o próximo certame da FNB

Conforme ato do presidente da Federação de Basquetebol estarão abertas até o dia de amanhã, as inscrições para o campeonato oficial de 1952. Segundo colheu a reportagem, já é dos mais acentuados o numero de clubes inscritos, destacando-se dentre eles, a AABB, Santa Cruz, América, Esparta, Riachuelo, ASSEN, indiscutivelmente, as maiores expressões do cestebol potiguar.

Fala-se tambem, na possibilidade de reaparecimento do five do Sport Club de Natal, que não disputou os dois ultimos certames. Agora, o rubro-negro trabalha para formar um grande e poderoso plantel, com os olhos voltados para a jornada de 1953.

Trabalha-se ativamente no seio da familia rubro-negra, para o retorno do clube ao seio da FNB.

Até agora, ainda sem data fixada para o inicio do certame, muito grande tem sido a animação dos clubes. Diariamente, os basquetebolistas norte-riograndenses têm estado em ação, o que significa que no campeonato, teremos quadros bem treinados e poderosos.

FRAQUEZA EM GERAL
VINHO CREOSOTADO
(Silveira)

TIPOGRAFIA À VENDA
Acha-se à venda a Tipografia Galvanopolis, em pleno funcionamento, possuindo 3 máquinas impresseras, manuais, de formatos pequeno, médio e grande; uma máquina de cortar, tamanho médio; 25 fontes de tipos, de 6 a 48 pontos; quadrados em boa quantidade, de 6 a 24 pontos; entrelinhas em boa quantidade, de 1 a 18 pontos; lingões; fios de latão de 1 a 6 pontos; boa variedade de ornamentos, vinhetas e emblemas; 7 móveis de madeira, afora as caixas; utensilios metalicos, etc., etc.
Preço e motivos da venda a tratar com o proprietário, ANTONIO QUINTINO FILHO, em Currais Novos.

O São Paulo em Recife, ainda este mês

RECIFE — Noticia um vespertino desta capital, a vinda a esta capital, nos ultimos dias deste mês, da equipe do São Paulo Futebol Clube nesta nova temporada com clubes sulinos, seria patrocinada pelo Sport Club do Recife, em combinação com o Santa Cruz. Ha possibilidades do tricolor bandeirante estender sua visita a outros Estados nortistas.

JOSE' NICODEMOS
ADVOGADO
Causas Civeis — Comerciais — Trabalhistas e Fiscais
Escritorio: Dr. Barata, 238-1.º andar — Sala 6 — Telef. 2167
Residencia — Prudente de Morais, 579

Galvão. Mesquita Ferragens S/A
CASA QUE NÃO TEM COMPETIDORES
Ferragens, artigos sanitarios e outros materiais
Tudo recomendavel em qualidade e preço —
Rua Dr. Barata, 217 — Fone 1158

Aniversaria hoje, o desportista Santa Rosa

Vai de hoje assinalando [illegible] Santa Rosa [illegible] aniversario natalicio. Desportista [illegible] como é conhecido [illegible] seus muitos [illegible] destacados [illegible] plantel do [illegible] Clube S. C. [illegible] elaborados da [illegible] futebol, desde

ELIXIR DE NOGUEIRA
Aux. Trat. Sifilis

MUTILADO

Labim/UFRN

ASSISTENCIA JUDICIARIA

OTTO GUERRA

Costa Porto, de quem nos confessamos leitor assiduo, em suas Notas Avulsas e Editoriais do "Jornal do Comercio", do Recife, tratou, faz poucos dias, de um grave problema, que desperta a atenção de todos os advogados.

Trata-se do problema da assistencia judiciaria. Como é que um poore, desses que nada possuem, bate às portas da justiça?

Primeiro vai a cata de um atestado de pobreza. Provar que não póde enfrentar os asares de uma demanda, custeando as despesas. Primeira dificuldade. Não que lhe negem o atestado. Mas é a primeira humilhação, obter um favor assim e aparecer com esse atestado escrito de uma situação precaria.

Em seguida, o problema do advogado. Não é que faltem profissionais compadecidos. Mas é o segundo favor a ser pedido.

Depois o problema do escrivão. Este lamenta que numa hora em que tudo é caro, dispendioso, lhe cheguem não um, não dois, o que não seria nada, mas uma infinidade de processos desta natureza, tomando-lhe tempo e levando-lhe papel.

Por seu lado reclama o oficial de justiça, que tem de dar as suas passadas na citação dos adversarios citados pelo autor.

Quando o oficial de justiça é correto, muito bem. Quando não é, vai protelando, protelando. Aquilo não rende...

Já era tempo de se ter uma coisa mais arranjada. Um serviço regular de assistencia do pobre. Assistencia juridica inclusive.

Em geral, essas questões de assistencia judiciaria são as mais complicadas. Porque o pobre, na sua ignorancia, fica desarmado de tudo, de documentos, de testemunhas que queiram depôr, de recursos para promover a presença do advogado no lugar (quando se trata de advogado residente noutra comarca) e assim por diante.

Pra que trabalhar?

A doutrina do golpe e da esperteza — Um mal estar social e seus remedios

Medite o leitor no que a seguir publicamos e que foi estampado nas paginas de um quinzenario da Bahia. O artigo refere-se a nova mentalidade que está formada segundo a qual somente os tolos trabalham de verdade. Os espertos procuram golpes, jogos, maneiras de ganhar dinheiro sem fazer força...

Mas vamos ao artigo e depois dele respondam se não é o que vemos todos os dias. Respondam tambem se não marcha em que vamos é possivel esperar dias melhores para nossa terra.

Eis o artigo, que foi publicado no "Mensageiro da Fé", de março deste ano, sob o titulo "Dois Carpinas e uma lição".

Dois dias de viagem num caminhão, pelas estradas do sertão, já chegam para dois brasileiros saberem mais ou menos a vida e as opiniões um do outro. O primeiro carpina que tomou parte nesta lição que recebi, eu o conheci assim. E ele já não era mais carpina. De fabricante de carrocerias de carro, passara para negociante de carros. E me disse o caminho todo: hoje quem trabalha é tolo. Quem quer vencer na vida não trabalha. Procura aproveitar todas as ocasiões para dar golpes, para ganhar no jogo, para tirar lucro da necessidade ou ignorancia dos outros. Quando eu fazia carrocerias, ganhava 10% numa, com que esforço, e em que tempo! Hoje compro um carro e revendo, sem fazer força, o ganho de 15% e mais.

E apontando os trabalhadores que preparavam as terras para as futuras sementeaduras: estes aí, coitados, que vão fazer na vida? Que podem esperar?

Falei depois com trabalhadores de enxada, com ajudantes de caminhões, com funcionários públicos e a opinião é geral: trabalho não adianta, trabalho não presta, trabalho é para os tolos.

E' interessante notar que na época do trabalhismo, nova era da subida do operariado, o trabalho perde o seu valor. A própria Rússia que devia ser governada por operários, voltou a instituir a escravidão, o trabalho forçado. E mesmo nas democracias, nos paises chamados "cristãos" é preciso uma enorme burocracia, que nada produz mas em de cuidar que os outros produzam. E' de admirar que haja fome no mundo? Que nos falte manteiga, leite legumes? que a roupa, o calçado, a moradia estejam por preços inacessiveis?

Mas o pior não é ainda este mal-estar econômico no mundo inteiro. O pior é o mal-estar social que já provem do mal-estar interior, do espiritual. O trabalho perdeu o verdadeiro sentido na ideia que os homens fazem hoje da vida. O trabalho não é só um ganha-pão. Nem mesmo só um meio de produção. E' um meio de cultura, de aperfeiçoamento do proprio homem. Quem trabalha põe em movimento forças espirituais e corporais que precisam de exercicio para crescerem harmônica e constantemente.

O homem que não trabalha, que vive de expedientes, de sinecuras, de mamatas, de jogo, finalmente, não é só um inútil, um parasita — é um fermento nocivo à sociedade pois se já não perdeu, perderá com o tempo o caráter, a vontade ativa e limpa, o dominio dos instintos mais exaltados do egoismo, da inércia, da mentira.

O homem pode e deve procurar aperfeiçoar os seus métodos de trabalho, substituir a força bruta dos músculos pelas forças da natureza dominadas pelas energias da inteligencia. Crescendo a produção, ele terá cada vez mais tempo para outros trabalhos mais pessoais, mais culturais, nas artes, nas ciências puras, e principalmente, na santidade, no aperfeiçoamento total da personalidade, em direção a Deus.

Neste ponto um carpina também deu uma lição ao mundo, principalmente ao mundo trabalhista, o mundo do operário de hoje não deve esquecer. Foi um carpina que trabalhou a vida inteira, sob as mais duras condições, não para gozar do seu ganho, não só para ganhar o pão para uma virgem e o Filho dela que lhe estavam confiados, mas acima de tudo para fazer a vontade de Deus. São José hoje em dia seria valido numa oficina. Seria chamado de "caxias". Finalmente São Paulo mesmo já disse que a cruz, as ideias que nos vêm da cruz e de Cristo, são um escândalo para os judeus e zombaria para os pagãos.

Mas isto é o que distingue e separa mesmo o cristão dos homens que não acolhem Cristo; todas as coisas são olhadas de ângulos differentes, de acima, do céu ou de baixo, da terra, inclusive o trabalho.

Quem despreza o trabalho, quem dele se ri, quem o desvaloriza ou dele foge, paciência, pode ser um cidadão "honrado", pode ser um senhor de muito prestigio, de muito dinheiro, de muita influência ou que quiser mais, cristão, porém não é.

Não crê naquela finalidade que Deus deu ao homem quando o colocou no paraiso como diz a Escritura, "para cultivá-lo".

A ORDEM

NATAL — Quarta-feira, 21 de Maio de 1952

Antonio Soares Filho
ADVOGADO
Av. Floriano Peixoto, 612
Fone 17-28

Homenagem ao sr. Theófilo Almeida Batista de Carvalho

Será realizado no próximo dia 23, sexta-feira, um banquete em que será homenageado o sr. Teófilo Almeida Batista de Carvalho.

Aderiram ao banquete as seguintes pessoas.

Isac Pimentel, Manoel Gurgel, Ubaldo Bezerra, Theodorico Bezerra, João Massena, Luiz Lopes Varela, Gentil Ferreira, José Nicodemus, Jessé Pinto Freire, Genezio Cabral, Olave João Galvão, Alonso Bezerra, Cel. João Medeiros, Euclides Ferreira do Nascimento, Adauto Rocha, Sinval Duarte Pereira, Paulo Lopes Varela, João Claudio de Machado, Olimpio Prezepio de Moura, Governador Silvio Pedroza, Tenente Graco Magalhães, Newton Pessôa de Paula, Adorson Eloy de Almeida, Luiz Inacio Ribeiro Coutinho, Dr. America de Oliveira Costa, W. J. Scott, Orlando Gadelha Simas, Juvenal Lamartine de Farias, João Motta, Jorge Camara, Otacilio Olimpio Maia, Amaro Mesquita, Moacir Maia, Elias Araujo, Raimundo Paiva, João Marques Gaspar, J. Fernandes & Co., José Fernandes Sobrinho, José França Monte, Raimundo Chaves, Sebastião Correia de Melo, Prefeito Creso Bezerra, Antonio Justino de Medeiros, Dr. Ruy Mariz, Exportadora Dinarte Mariz, Luiz Barros, Adhemar Medeiros, Dr. Roberto Freire, Ruy Moreira Paiva, Raul Ramalho, Durval Paiva, Aurino Suassuna, Jack Brum de Lima, Wandike Lopes, Guilherme Morais, Aristofanes Fernandes, Ratinel Pereira, Mozart Duarte, Manoel Cavalcanti de Mauro, Alvaro Araujo Lima, Jorge Calafange, Pedro Ramos de Souza, Leonival Pereira, Antonio Fernandes Filho, Vicente Martins, José Romualdo de Melo, J. T. Fonseca & Co. José Arnaldo de Barros Dr. Paulo Viveiros, Juvenal Jughmann de Farias, Clodoal Marques Leal, Hermes Xavier, Geraldo Buriti, Cooperativa Auxiliar de Comercio, Zacarias de Oliveira, Antonio Justino Bezerra, Inspetor Jr. Adalberto Baena Nogueira, Jamil Calil, José de Franco Monte, Gentil Fernandes de Queiroz, Antonio Vasconcelos Galvão, Sebastião Ferreira Lima Edilson Tavino de Oliveira, José Araujo, Gumercindo Saraiva, Natanias Ribeiro, Von Sperten, Ismael Wanderley, Samuel Franco Rimam, Humberto Pignaturo, L. B. Morais, A. Soares & Cia., Murilo Carvalho, Francisco Pinto dos Santos, Gonzaga Ramos Santos, Felipe Nery de Andrade, Aristo Furtado, D. Aldo Barreto, Arl Alexandrim, Felizardo Firmo, Moura, Major Ulisses Caldas, Dr. Marcelo Augusto Alves Afonso, Alinto Azevedo, José Albuquerque Maranhão, Walter Duarte Pereira, Francisco Cabral da Silva, João Bezerra de Melo e Ernane Cezar Cabral, Abél Viana, Torquato Justino, Oton Osório, Alves de Brito & Cia., Abelirio Rocha, José Lucena, A. Suassuna & Cia., Galileu Lattieri, Adauto Sá Leitão, Fernandes & Cia. Ltda., Clemente de Carvalho & Cia., Antonio Basilio Dantas Ribeiro, João Fonseca Neto, M. Martins & Cia., Santos & Cia. Ltda., Ozorio Dantas, Dep. Bilar de Faria, Dep. Lauro Arruda, João Bianor Bezerra, Sérvulo Pereira, José Anchieta Pinto Coelho, Walter Olimpio, Epifanio Dias Fernandes, Dr. Otto Guerra, Djalma Marinho, Severino Viana, Antonio Araujo Freire, Henrique Santana, Osvaldo Orlando de Medeiros, João Ferreira de Souza, Tacito M. Brandão, Jose Magy de Oliveira, José da Penha de Souza, Pedro Augusto Silva, Eduardo Afonso Melo, Pedro Barbalho, Vicente Mesquita, Deputado Tulio Fernandes, Onofre Soares, Francisco Pereira Oliveira, Juventino Pereira e Dr. Cyro Barreto, Comendador Ulisses de Góis.

LEIA A ORDEM e verifique se você não esta lucrando diariamente alguma coisa para o bem do seu espirito.

Páscoa dos Militares

A cerimonia de domingo, em nossa capital

Domingo, dia 25, vamos ter a oportunidade de vêr se realizar mais uma Páscoa das nossas Forças Armadas.

Ás 7 horas, na Catedral, sua excia. revma. d. Marcolino Dantas, Arcebispo de Natal, celebrará o santo sacrificio da missa.

Todos os corpos de tropas de nossa Capital estão se preparando para a grande parada de fé, empenhando-se os respectivos capelães, com o mais pronto apoio dos comandos, para que os nossos bravos militares participem do banquete eucaristico no maior número possivel.

Estão organizadas diversas comissões, de honra, de organização, auxiliar, de recepção e despedida, assegurando um completo êxito da iniciativa, a exemplo do que já tem ocorrido nos anos anteriores.

A Guarnição de Natal, pelo Q. G. respectivo, esta convidando autoridades, civis e eclesiasticas, e os catolicos em geral, a fim de participarem da tocante cerimonia.

Convite as Congregações Marianas

A Federação Mariana convida as Congregações da Catedral, Alecrim, Ribeira e Colégio S. Antonio a comparecerem, com seus estandartes, á Pascoa dos Militares domingo, ás 7 horas, na Catedral.

A comunhão será feita na Missa celebrada pelo exmo. sr. Arcebispo D. Marcolino Dantas.

Ficou em baixo da caminhonete mas nada sofreu

Hoje, pela manhã, cerca das 7 horas e 15 minutos, foi apanhada por uma caminhonete particular, na Praça Augusto Severo, ja tràgicamente famosa, a senhorita Maria José Campos, da firma Tácito M. Brandão, desta praça.

O ACIDENTE

Em virtude de circularem os boatos mais desencontrados, quizémos ouvir de fontes seguras, a maneira como ocorreu o acidente. Informaram-nos no Hospital Miguel Couto, que Maria José descia em frente ao Teatro Carlos Gomes, de um onibus, e, ao atravessar, imprudentemente, a rua com aquele veiculo ainda parado viu-se na iminencia de ser apanhada por uma caminhonete, que, no calçamento molhado, inutilmente, tentava parar. Percebendo o perigo, que se aproximava, a vitima teria desatado, sendo colhida pelas rodas dianteiras do veiculo e vitimada sobre um dos canteiros onde a caminhonete, completamente desgovernada pois uma vez o motorista A. estava fora do seu lugar, foi encontrar para a Casa de Saude do Pronto Socorro, onde foi submetida a exame medico. Logo informados sobre o ocorrido, dirigimo-nos ao Hospital Miguel Couto onde vimos a senhorita acidentada, que era assistida pelo Dr. Alvaro Vieira.

O ESTADO DA VITIMA

A vitima, por inrivel que pareça, encontra-se em estado que não inspira cuidados. Sofreu, apenas, escoriações generalizadas, não tendo havido qualquer fratura, podendo, ao que nos informou o Dr. Alvaro Vieira, receber alta, ainda amanhã (aaxaparti-1)

ASSISTENCIA

Vale ressaltar que o sr. Tácito Brandão, empregador da vitima Maria José de Campos, logo que foi cientificado do acidente, se dirigiu ao Hospital, prestando toda a assistencia, indispensável no caso.

NA INSPETORIA DE TRANSITO

Dirigimo-nos á Inspetoria Estadual do Transito, onde fomos informados que aquele Departamento não conhecia ainda do acidente, pela manhã. Isto é resultado do fato de, na ocasião do desastre, ás 7 15 da manhã, na Praça Augusto Severo, não haver siquer, um Inspetor.

O JORNALISMO E UM DOS PODERES DO REGIME DEMOCRATICO. — Bowles.

SALÃO PAROQUIAL DO TIROL

Sua construção — Cooperação dos catolicos

Em terreno anexo á matriz de Santa Teresinha, no Tirol, está sendo construido o salão Paroquial, uma das velhas aspirações dos católicos daquele populoso bairro.

O attual vigário da paroquia, que dia a dia floresce sob as bençãos de suas inclitas Padroeiras — Santa Teresinha e N. S. das Graças, — está empenhando para que o salão e a casa Paroquial sejam construidos dentro do menor prazo possivel, para o que já estão em face de conclusão as alicerces da obra.

Os catolicos em geral devem dar sua colaboração, quer em dinheiro ou em material, o que felizmente tem acontecido, pois várias pessoas têm feito valiosas doações. Oportunamente, o Revmo. Padre Heitor Sales, Vigario da mariz, publicará a relação dos cooperadores da obra, esperando que outros católicos tambem contribuam para o término da importante obra, que tantos beneficios trará ao povo.

Irmandade do Santissimo Sacramento

CONVITE

A Provedoria da Veneravel Irmandade do Santissimo Sacraemnto, convida os irmãos para se reunirem em sessão ordinaria, na Sacristia da Igreja Catedral, logo apos os exercicios da noite festiva em homenagem a Santissima Virgem Maria Imaculada Conceição, que realizar-se-á Sexta-Feira, dia 23 do corrente, ás 19 horas, para tratar de assuntos referentes a Festa de Corpus Christi, sob a Presidencia do Revmo. Diretor Espiritual, Pe. Humberto Gamboa Galvão, D.D. Vigario da Catedral-Paroquia de Nossa Senhora da Apresentação, desta cidade de Natal.

Natal, 21-5-52
Pela Provedoria
Emidio Bastos

DR. PEDRO COÊLHO
DOENÇAS NERVOSAS E MENTAIS
— ELETROCONVULSOTERAPIA —
Ex-Interno dos Hospitais de Alienados (Tamarineira) e Colonia Pinango do Recife
CONSULTAS
Das 15 as 17 horas
CONSULTORIO
Av. Rio Branco, 584-1.º andar
EDIFICIO MAGALY
RESIDENCIA
Rua Serido, 454 — Fone 23-98

MES DE MAIO

Prosseguem nos diversos templos catolicos desta cidade os festejos em comemoração ao mês mariano, com grande comparecimento de fieis as igrejas.

Na Catedral de Nossa Senhora da Apresentação os noiteiros de amanhã serão: Desembargador Adalberto Amorim, dr. Pedro Amorim, Jr. Clodoaldo de Carvalho, sr. Severino Almeida Amorim. A noite estará a cargo de d. Sofia de Amorim Duarte.

Na Capela Salesiana a noite de hoje é confiada as exmas. senhoras D. Emilia Peixoto d'Adalia Teixeira Coutinho, d. Elino Teixeira Oiseu Correia Amatha, a noite será dedicada ao Externato Salesiano de São José e Ex Alunos.

Na Paroquia de Nossa Senhora das Graças e Santa Teresinha o dr. Carlos Koch de Carvalho será o noiteiro, estando a noite de amanhã confiada ao sr. Miguel Carrilho.

DR. JESSE' D. CAVALCANTI
CIRURGIAO DENTISTA
Consultorio e residencia
Av. Deodoro, 433
Fone 1498
Expediente:
Das 14 as 18 horas — Aos sabados das 8 ás 11 horas

Noticiário Natalense

PASCOA DAS NORMALISTAS — Realiza-se sabado proximo na Catedral Metropolitana, a Páscoa coletiva das alunas da Escola Normal. O ato será oficiado por D. Marcolino Dantas, Arcebispo de Natal. Logo após o café e o sorteio de vários brindes, haverá uma sessão de cinema, no Rio Grande, oferecida pelo prof. Dr. Moacir Maia.

RECITAL DE DECLAMAÇÃO — A poetisa Marilita Pozzoli, que se encontra em Natal, realizando uma excursão de caráter cultural e artistico, comemorativa de suas bodas de prata com a arte, realizará esta tarde no Teatro Carlos Gomes, um grande recital, declamando na oportunidade para os escolares, as suas mais bonitas poesias.

A P F — Será empossada hoje a nova diretoria eleita da Associação Pottiguar de Estudantes e que regerá os destinos deste orgão de classe no bienio de 1952 — 1953. A's 20 horas no salão da Confederação Catolica, haverá sessão solene dos estudantes Erico de Souza Hackradt, Geraldo Lago e Aluizio Menezes de Melo, respectivamente presidente, primeiro e segundo vice presidentes.

RAIMUNDO DE FREITAS BARROS
ADVOGADO
Rua Princesa Isabel 302
NATAL — Rio G. do Norte

JOÃO WILSON MENDES MELO
ADVOGADO
Escritorio — Avenida Duque de Caxias, 256 — 1.º
Residencia — Av. Rodrigues Alves, 716 — NATAL

AVISO AOS ASSINANTES D'A ORDEM DA CAPITAL E DO INTERIOR

Solicitamos aos nossos cooperadores da Capital e do interior providenciarem o pagamento de suas assinaturas, quando procurados pelo nosso cobrador ou pelos Agentes.

Outrossim lembramos que as assinaturas são pagas adiantadamente, sem excepção.

A GERENCIA

Escalada a Seleção Bandeirante

S. PAULO — Já está praticamente escalada a seleção da FPF, que domingo jogará contra os gauchos, pelo campeonato Brasileiro. Armou deu a palavra final e o quadro aparecerá com: Cabeção, Helvio e Olavo, Santos, Brandãozinho e Bauer, — Antonitinho — Baltazar, Pinga e Rodrigues.

TENHA SEMPRE A' MÃO UM EXEMPLAR DA A ORDEM

Raid Natal-Rio

Os cinco heroicos tripulantes da lancha RIO GRANDE DO NORTE, continuam vencendo galhardamente as distancias, devendo, hoje chegar a Salvador, capital do Estado, onde os espera grande recepção.

Sairam de Marcque Seco, ontem, as 8 horas da manhã, a despeito do mau tempo, conforme informação recebida pela Comissão Promotora, aqui, em Natal, do tenente Cruz, ajudante da Capitania dos Portos do Estado de Sergipe, em Estancia. Esperase que os raidmen, ontem mesmo, hajam vencido o percurso entre Marque Sêco e Garcia D'Avila, sendo este último um balneario do Salvador. De Natal, seguiram e já estão na Bahia os senhores jornalistas José Cavalcanti e snr. Luiz Siqueira, ambos membros da Comissão Promotora, que, em Salvador, ao lado da grande comissão de Recepção da capital bahiana, composta de duas figuras, preparam grandes solenidades para comemorar a chegada e hospedagem dos ilustres motoristas.

A recepção em Salvador é presidida pelo Capitão dos portos naquela cidade, comandante Silva [illegible], [illegible] parte [illegible] figuras de [illegible] da capital da Bahia, presidentes de clubes [illegible] e pessoas de realce.

CONTACTO, ONTEM, COM ESTANCIA E SALVADOR

Labim/UFRN

Mau fermento

OTTO GUERRA

Ainda no nº anual pagina Ama e penetrante, o fermento da indisciplina, da revolta, da desordem, da apostasia. Que atinge a todas as camadas e a todas os grupos sociais.

Ele começa atuando no próprio homem moderno, tornado isoladamente, sem rumo certo, inquieto e insatisfeito, passando de uma experiência a outra experiência, de sistema em sistema, de desilusão em desilusão, cheio de dúvidas, ardendo em vãos desejos e esperanças, que muita vez nem tomam corpo definido.

Ora, diz muito bem LUCIEN ROURE: "...a vida da sociedade é, antes de tudo, a vida das almas; e a anarquia moral estala, fatalmente, em crise social". (Anarchie Morale et Crise Sociale, 2.ª ed., Paris, Beauchesne & Cie., 1903).

Do homem, onde o fermento principia a atuar, ele se transporta para os grupos sociais, já que formados de homens assim desajustados.

E então vejamos sua ação venenosa.

Tomemos primeiramente a Familia. Nela, o mau fermento introduz a falta de respeito à palavra tão gravemente empenhada, em contrato livre e solene, perante o altar e a taça de magistrado. Vemos o marido, mais do que a mulher, sejamos justos, julgar-se com direito a todas as concessões, por mais absurdas que sejam, a uma vida moral frouxa podendo, a ser infiel desrespeitar todas as leis do matrimonio, uma a uma, inclusive a da fidelidade conjugal, que é absolutamente identica para ambos os cônjuges.

Nessa mesma escala de decadencias e desvios, marido e mulher deliberadamente se fraudam, evitando filhos, que proclamam encargo molesto. E com transtornarem o fim precipuo do casamento, perante leis humanas e divinas, qual a da multiplicação da espécie, preparam a desgraça da Pátria, a se transformar em nação de velhos, em povo sem mocidade. Casas despovoadas, em consequencia dos berços vazios, que em alguns paises são menores do que os tumulos vasios, sem falar na crise de braços e de capital humano para os empreendimentos.

Tudo isso, obra do mau fermento.

EMPOSSADOS OS NOVOS DIRIGENTES DA A.P.E. POTIGUAR PRESENTES — OS [illegible]

Conforme vimos noticiando, foram empossados, quarta-feira última, os membros que compõem os novos poderes da Associação Potiguar de Estudantes.

A sessão solene de posse, foi realizada no salão da Confederação Católica, estando com a presença de seleta assistencia, além de estudantes e autoridades, entre as quais: Professor Raimundo Soares, representante do professor Severino Bezerra de Mélo, diretor do Departameto de Educação; Tte. Pedro Nunes representante do Comando Geral da Policia Militar do Estado; Tte. Renato Machado, o sr Rildo Gonçalves, representante do Teatro de Amadores de Natal, professores e outras pessoas gradas.

A sessão foi presidida pelo Professor Raimundo Soares, representante do Diretor do Departamento de Educação. Inicialmente, foram empossados os estudantes: Erico de Souza Hackradt, Presidente; Geraldo Lago de Oliveira e Aluizio Menezes, respectivamente, primeiro e segundo Vice-Presidentes.

Em seguida, foi dada a posse aos componentes do Conselho Fiscal, e, logo após, os Deputados que compõem a Câmara Deliberativa foram investidos em suas funções.

Depois, o presidente, Professor Raimundo Soares passou a palavra ao Conselheiro Omar Fernandes Pimenta, representante do Conselho Fiscal, logo seguido pelo Deputado Geraldo José de Mélo, que discursou em nome dos seus colegas da Câmara. Após ser ouvida a palavra do representante do Poder Legislativo, falou o Presidente eleito da Associação Potiguar de Estudantes, Erico de Souza Hackradt, todos tres muito felizes em suas orações, muito aplaudidos e felicitados pelos presentes. Facultada a palavra, dela fez uso um dos jovens, que assistia à solenidade. Em seguida, o Presidente da sessão, professor Raimundo Soares, pronunciou algumas palavras em que fez sentir a satisfação de que estava possuido, naquele ambiente, que logo éra quase familiar, e em que se sentia à vontade. Em seguida, foi encerrada a sessão

Raid-Natal-Rio

Ainda não estão em Salvador os remadores potiguares ,como estavam sendo esperados, em virtude de, ao que se noticiava, haverem largado de Mangue Sêco na segunda feira última. A noticia, no entanto, não exprimia a verdade, pois os nossos bravos conterrâneos ainda se encontravam naquela Bahia, segunda-feira. Espera-se que os cinco raidmen hajam deixado Mangue Sêco, ontem, ou, se assim não foi, que o façam ainda hoje, o que permitirá a sua chegada a Salvador amanhã, ou domingo.

Aviões do Aero Clube e da Base Aérea de Salvador continuam prestando o auxílio indispensável, e assistindo os bravos Lobos do Mar que demandam a Baía de Guanabara.

AS CONDIÇÕES DO TEMPO

Conforme comunicação que vem recebendo a comissão Promotora, aqui em Natal, nos seus contactos diários com radioamadores de Estancia, em Sergipe, e Salvador, da Bahia, as condições atmosféricas são as mais desfavoráveis possiveis, pois, em todo o território bahiano vêm caindo fortes chuvas, desde há alguns dias, o que vem prejudicando grandemente, a travessia que os cinco norte-riograndenses empreendem.

A RECEPÇAO EM SALVADOR

Na Capital da "Bôa Terra", a Comissão de Recepção prepara, entusiasticas manifestações aos tripulantes da "Rio Grande do Norte".

Os remadores locarão no chamado Farol da Barra, onde serão recebidos pelo comandante do Distrito Naval, Almirante Amorim do Vale. Capitão de Mar e Guerra Carlos Paraguassu de Sá, comandante da Base Naval de Salvador, Comandante Sylvio Heck, Capitão dos Portos, e outras pessoas gradas e elementos do mundo social da capital baiana. Após a recepção no Farol da Terra, a yole seguirá para o Porto da Traição, onde serão recebidos pelas agremiações náuticas, ali sediadas. O barco permanecerá sob guarda na garage do Esporte Clube Vitória, enquanto a tripulação ficará hospedada na séde social do clube de Natação e Regatas São Salvador.

A população do Salvador está-se movimentando, e espera com grande ansiedade a chegada do "Rio Grande do Norte". Toda a imprensa da Capital baiana, em suas colunas, com reportagens, entrevistas e artigos em torno da arrojada prova, dando a esta, grande realce na historia [illegible]

Noticiário Natalense

I.A.P.I. Empossado no cargo de delegado do Instituto de Aposentadoria e Pensão dos Industriarios o sr. Antonio da Cruz Gouveia em substituição ao contador Paulo Pires que vinha exercendo este cargo ha varios anos. A posse se verificará as 10 horas na sede daquela autarquia a rua Cel. José Bonifacio.

PASCOA DOS ACADEMICOS — Realizou-se ontem na Catedral de Nossa Senhora da Apresentação as 7 horas a pascoa solene dos academicos de Farmacia e Odontologia do Rio Grande do Norte, em seguida foi oferecido café aos comungantes no Patronato da Medalha Milagrosa, logo após seguiu-se um numero de arte apresentado por gentis senhorinhas de nossa sociedade. A noite na Sorveteria Cruzeiro o Diretorio Academico ofereceu um sorvete, tendo comparecido grande numero de convidados.

AUTONOMIA PARA NATAL — A Camara Municipal Natal aprovou a proposta do vereador Felinardo Moura no sentido de que o senador Kerginaldo Cavalcanti continue trabalhando no Senado Federal em prol do projeto de lei para que o municipio de Natal goze de autonomia politica e financeira de que o povo natalense escolha livremente a sua dirigente. O sr. Eliseu Leite presidente da Camara de Vereadores endereçou telegramas aos representantes potiguares nas duas casas politicas federais do Rio de Janeiro.

Homenageado o Comendador Ulisses de Góis

Festiva reunião, ante-ontem, na Escola Técnica de Comércio de Natal

Por motivo de seu regresso a esta capital, foi o Comendador Ulisses de Góis alvo de carinhosa manifestação de apreço por parte dos corpos docente e discente da Escola Técnica de Comércio de Natal.

A's 20 horas, no salão de festas daquele estabelecimento, foi realizada, anteontem, uma sessão especial para recepcionar o ilustre educador católico de nossa terra, cujas obras são conhecidas e admiradas em todo o país. O Professor Ulisses de Góis foi recebido sob calorosa salva de palmas dos alunos e professores que enchiam o amplo salão.

Representando o vice-diretor, dr. José Ivo, abriu a sessão o Secretário da Escola, contador José Nazareno de Aguiar, que, após dizer do significado da mesma, convidou o deputado Túlio Fernandes para presidir os trabalhos. Este, após se congratular com a manifestação que se prestava ao Diretor do estabelecimento, concedeu a palavra aos estudantes José Gomes Bezerra e Geraldo Guedes Dantas, que expressaram, respectivamente, os sentimentos dos seus colegas do curso Básico e do curso de Contabilidade. Falou, tambem, em nome dos contadorandos de 1952 o sr. Reinaldo Moreira de Aguiar, cuja oração mereceu os aplausos dos presentes. Interpretando a satisfação do corpo docente discursou o professor José de França Monte, que em vibrante improviso ressaltou a figura do homenageado, dizendo de suas incansaveis atividades em favor da Escola Técnica de Comércio e da futura Faculdade de Ciencias Economicas, principalmente durante sua prolongada estada no Rio de Janeiro, onde entrou em contáto com as altas autoridades federais.

Sob aclamação entusiastica dos presentes, levantou-se para agradecer o professor Ulisses de Góis, o que fez com palavras repassadas de emoção, deixando transparecer a sua gratidão aos seus auxiliares e a todos os amigos de suas Instituições. Encerrando a reunião, discursou o dr. Túlio Fernandes, congratulando-se pelo exito da solenidade e parabenizando os oradores da noite. Por fim, referiu-se á figura do homenageado, por cuja felicidade pessoal fez votos a Deus.

— Após a sessão, foi oferecida aos presentes uma sessão cinematografica.

MES DE MAIO

Continuam os festejos marianos nas diversas igrejas da capital com grande comparecimento de fieis aos templos catolicos para prestar as honras devidas a excelsa mãe da humanidade.

Na Catedral de Nossa Senhora da Apresentação a noite de hoje está confiada a Irmandade do Santissimo Sacramento.

Na Paroquia de Nossa Senhora das Graças e Santa Teresinha D. Leticia Cerqueira e Vva. Omar Medeiros serão as noiteiras.

Na Capela Salesiana de São José a noite de hoje está confiada as exmas. senhoras D. Maria Segundo Leite, Nete Guimarães Isaura Araujo Trigueiro e Tte. Lageas e familia.

A ORDEM

NATAL — Sexta-feira, 23 de Maio de 1952

Homenagem ao sr. Théofilo Almeida Batista de Carvalho

Realiza-se hoje as 20 horas no salão nobre do Grande Hotel o banquete de homenagem ao sr. Teófilo Almeida Batista de Carvalho.

Aderiram ao banquete as seguintes pessoas.

Izac Pimentel, Manoel Gurgel, Ubaldo Bezerra, Theodorico Bezerra, João Massena, Luiz Lopes Varela, Gentil Ferreira, José Nicodemus, Jessé Pinto Freire, Genezio Cabral, Olavo João Galvão, Alonso Bezerra, Cel. João Medeiros, Euclides Ferreira do Nascimento, Adauto Rocha, Sinval Duarte Pereira, Paulo Lopes Varela, João Claudio de Machado, Olimpio Procopio de Moura, Governador Silvio Pedroza, Tenente Graco Magalhães, Newton Pessôa de Paula, Aderson Eloy de Almeida, Luiz Inacio Ribeiro Coutinho, Dr. Americo de Oliveira Costa, W. J. Scott, Orlando Gadelha Simas, Juvenel Lamartine de Farias, João Motta, Jorge Camara, Otacilio Olimpio Maia, Amare Mesquita, Moacir Maia Elias Araujo, Raimundo Paiva, João Marques Gaspar, J. Fernandes & Cia., José Fernandes Sobrinho, José França Monte, Raimundo Chaves, Sebastião Correia de Melo, Prefeito Creso Bezerra, Antonio Justino de Medeiros, Dr. Ruy Mariz, Exportadora Dinarte Mariz, Luiz Barros, Adelmar Medeiros, Dr. Roberto Freire, Ruy Moreira Paiva Raul Ramalho, Durval Paiva, Aurino Siqueira, J. J. Bruin de Lima, Wanderley Lopes, Cattumuru Moura, Anistardes Fernandes, Pedro Raimundo Pereira, Moacir Duarte Manoel Cavalcanti de Moura, Alvaro Antonio Fernandes, Jorge Calalanco, Pedro Ramos de Souza, Laurival Pereira, Antonio Fernandes Filho, Vicente Martins, José Romualdo de Melo, J. I. Fonseca & Cia., José Aguiar de Barros Et Paulo Viveiros, Juvenal Lamartine de Farias Cledenal Marques Leal, Hermes Xavier, Getulio Buriti, Cooperativa Auxiliar do Comercio, Zacarias de Oliveira, Antonio Justino Bezerra, Inspetor Adalberto Bueno Nogueira Jamil Calif, Jose de Franca Monte, Gentil Fernandes de Queiroz, Antonio Vasconcelos Galvão, Sebastião Ferreira Lima, Edilson Iavino de Oliveira, José Adolfo, Gumercindo Saraiva, Natanias Ribeiro, Von Shosten, Ismael Wanderley, Samuel Franco Rimas, Humberto Pignataro, J. B. Marais, A. Souza & Co., Murilo Carvalho, Francisco Porto dos Santos, Geraldo Ramos Santos, Felipe Nery de Andrade, Amsio Furtado, D. Aldo Barreto, Ari Alecrim, Felizardo Firmo de Moura, Major Ulisses Cavalcanti, Manoel Augusto Alves Afonso, Alinio Azevedo, José Albuquerque Maranhão, Walter Duarte Pereira, Francisco Cabral da Silva, João Bezerra de Melo e Ernane Cezar Cabral, Abél Viana, Torquato Justino, Olon Osório, Alves de Brito & Cia., Abelino Rocha, José Lucena, A. Suassuna & Cia., Galileu Lattari, Adauto Sá Leitão, Fernandes & Cia. Ltda., Clemente de Carvalho & Cia., Antonio Basilio Dantas Ribeiro, João Fonseca Neto, M. Martins & Cia., Santos & Cia. Ltda., Otacilio Dantas, Dep. Bilar de Farias, Dep. Laure Arruda, João Bianor Bezerra, Sérvulo Pereira, José Anchieta Pinto Coelho, Walter Oliveira, Epifanio Dias Fernandes, Dr. Otto Guerra, Paulina Martinho, Severino Vieira Antonio Araujo Freire, Henrique Santos, Osvaldo Orlando de Medeiros, João Ferreira da Senta Tereza M. Brandão, José Moacy de Oliveira, José de Paiva de Souza Pedro Augusto Silva, Eduardo Afonso Melo, Pedro Barbosa, Visconde Mesquita Dorotildes Tinoco Fernandes Osorio Severo Fernandes Pereira Oliveira Nepomuceno Fernandes Dr. Antonio Fernandes Vieira, Fernando Pedrosa Dr. Antonio Fernandes Medeiros Florencio Gomes

Antonio Soares Filho

ADVOGADO

Av. Floriano Peixoto, 612

Fone 17-28

Festa e procissão de Nossa S. Auxiliadora

Celebrará a Liturgia sagrada amanhã, sábado 24, a solenidade de Maria SS. Auxiliadora dos Cristãos.

As Familias Salesianas da Capital, isto é, os Salesianos do Externato S. José, do Instituto Filosófico S. João Bosco, as Irmãs Salesianas, Filhas de Maria Auxiliadora, que dirigem atualmente o Instituto do mesmo nome, estão empenhadas em comemorar digna e solenimente a magna data da sua maior festa. No Externato Salesiano, no sábado, haverá missas ás 6 e ás 8 horas sendo esta solene. No Instituto Maria Auxiliadora, missa ás 6.45 com primeiras comunhões, e recepção de fita das Damas de Maria Auxiliadora.

A's 16.30 solene procissão, que, saindo do Instituto Maria Auxiliadora, percorrerá a Av. Hermes, a Rua Potengi, a Pr. Pedro Velho, a Juvino Barreto, vindo recolher ao páteo do Externato Salesiano S. José onde será dada a Bênção do SS. Sacramento.

Os Salesianos e as Irmãs de Maria Auxiliadora convidam seus Cooperadores e Cooperadoras, seus alunos e alunas, os Ex-alunos, e os devotos de N. S. Auxiliadora a tomar parte em grande número à homenagem que será prestada à Virgem de D. Bosco, certos de que não faltarão em compensação as bençãos, retribuidas pela nossa Mãe Celestial.

Dia Liturgico

HOJE

2.º DIA DA OITAVA DA ASCENSÃO

AMANHA

3.º DIA DA OITAVA DA ASCENSÃO

MISSA

Semiduplo. Missa da Festa da Ascenção. 2a. oração Concede. 3a. Ecclesiae. Crédo. Prefácio da Ascensão.

FESTA DE N. S. AUXILIADORA

A Capela Salesiana e o Instituto das Filhas de Maria Auxiliadora celebrarão a festa de amanhã. Haverá Procissão as 16 horas, saindo do instituto, à Avenida Hermes, no Tirol

NOSSAS OFICINAS ESTAO APARELHADAS COM MAQUINAS MODERNAS — PARA — Confeção de qual serviço graficos e de PAUTAÇAO NOSSOS PREÇOS DESAFIAM

SALÃO PAROQUIAL DO TIROL

Adiantado os trabalhos — Apelo do Vigario

Estão iniciados os trabalhos de construção do moderno salão Paroquial do Tirol, anexo á matriz de Santa Teresinha e de N.S. das Graças.

Velha aspiração dos catolicos natalenses, principalmente dos habitantes daquele populoso bairro, o Salão vai com seus alicerces em fase de conclusão, enquanto o revmo. Pe. Heitor Sales, vigario da Paroquia, acha-se empenhado numa campanha em favor das obras, para o qual apelo no sentido dos catolicos enviarem suas contribuições. Diversas firmas comerciais e familiais natalenses têm feito valiosos donativos, o que garante o exito do arrojado empreendimento.

O Salão destina-se ás reuniões das familias, festas, ensino do catecismo, aulas de alfabetização, constando o plano a construção da residencial paroquial, com acomodações para o Vigario e hospedes.

— Oportunamente, faremos divulgação dos auxilios recebidos pelo Pe. Heitor Sales, com a designação dos respectivos doadores.

DR. JESSE' D. CAVALCANTI

CIRURGIAO DENTISTA

Consultorio e residencia — Av. Deodoro, 428 — Fone 1428

Expediente: Das 14 ás 18 horas — Aos sabados das 8 ás 11 horas

Páscoa das Normalistas

A exemplo do que fazem todos os anos, as alunas da Escola Normal de Natal realizarão amanhã, a sua Páscoa coletiva. Pela manhã, ás 6.30 horas, haverá missa na Catedral Metropolitana. Logo em seguida, na Escola de Serviço Social, será servido lauto café ás comungantes e logo após, no auditório daquele estabelecimento, haverá uma sessão solene, durante a qual, falarão alguns professores seguindo-se números de canto e declamação a cargo de alunas. Durante a sessão, haverá sorteios de varios premios. Ás 19.30, no Clube Rio Grande, o dr. Otacilio Maia, professor da Escola, oferecerá uma sessão cinematográfica.

Durante a tarde de hoje, haverá confissão para as normalistas, nas diversas igrejas da capital.

NOSSAS OFICINAS ESTAO APARELHADAS COM MAQUINAS MODERNAS — PARA — Confecção de quaisquer serviços graficos e de PAUTAÇAO NOSSOS PREÇOS DESAFIAM COMPETIDORES

GUARNIÇAO DE NATAL

Q. G. do Sub-Cindo da 7a. D. I.

AO POVO DE NATAL

O Comandante da Guarnição convida o povo desta Capital para assistir amanhã no Estadio Juvenal Lamartine entre 8 e 9 horas as solenidades publicas comemorativas da "Batalha de Tuiuti", durante as quais serão condecorados oficiais e praças das Unidades e Repartições desta cidade.

Informa que em caso de mau tempo coincidente com o horário das solenidades, ficam as mesmas automaticamente canceladas, bem como os convites em geral.

Quartel General em Natal, 22 de Maio de 1952

ANIBAL Gurgel do Amaral
Maj. Assistente Q. G.

Páscoa dos Militares

Domingo, a sua celebração na Catedral

Consoante nota publicada neste órgão, a Guarnição de Natal pelo seu Q. G. respectivo está convidando as autoridades civis e eclesiasticas e os católicos em geral para assistirem a pascoa coletiva de nossas forças armadas no próximo domingo dia 25 na Catedral de N. S. da Apresentação.

Todos os corpos de tropas sediados em nossa cidade e [illegible] se arregimentando para participarem da tocante prova de fé e religiosidade estando os seus respectivos batalões empenhados com [illegible] mais decidido apoio dos comandos para que os nossos bravos militares participem em grande numero ao banquete eucaristico. A missa será celebrada as 7 horas [illegible] pelo seu reverendo Dr. [illegible] Arcebispo de Natal.

Convite as Congregações Marianas

A Congregação Mariana do [illegible] Tirol, da Catedral, Alecrim, Ribeira, Colegio Santo Antonio [illegible] comparecerem com seus [illegible] Pascoa dos Militares domingo as 7 horas, na Catedral

A comunhão será feita [illegible] Missa celebrada pelo exmo sr. Arcebispo D. Marcolino Dantas

NOSSAS OFICINAS ESTAO APARELHADAS COM MAQUINAS MODERNAS — PARA — Confecção de quaisquer serviços graficos e de PAUTAÇAO NOSSOS PREÇOS DESAFIAM COMPETIDORES

DR. PEDRO COÊLHO

DOENÇAS NERVOSAS E MENTAIS

— ELETROCONVULSOTERAPIA —

Ex-Interno dos Hospitais de Alienados (Tamarineira) e Correia Picanço do Recife

CONSULTAS

Das 15 ás 17 horas

CONSULTORIO

Av. Rio Branco, 584-1.º andar

EDIFICIO MAGALY

RESIDENCIA

Rua Seridó, 454 — Fone 22-98

AVISO AOS ASSINANTES D'A ORDEM DA CAPITAL E DO INTERIOR

Solicitamos aos nossos cooperadores da Capital e do interior providenciarem o pagamento de suas assinaturas, quando procurados pelo nosso cobrador ou pelos Agentes.

Outrossim lembramos que as assinaturas são pagas adiantadamente, sem exceção.

A GERENCIA

JOÃO WILSON MENDES MELO

ADVOGADO

Escritorio — Avenida Duque de Caxias, 306 — 1.º
Residencia — Av. Rodrigues Alves, 776 — NATAL

LEITURA PREFERIDA NO LOMBADO MUTILADO

Labim/UFRN

ROMA, 23 — Milhares de não-fascistas italianos assistiram uma manifestação-surpresa de caráter democrático, diante do Mausoléu de Augusto, diante do qual Benito Mussolini, dando gritos de "Viva Il Duce" e bradando outros slogans fascistas, discursou, cercado de todos os lados por muitos policiais armados e fortemente escudados em seis tais pontos estava o Mausoléu Augusto.

A [illegible]

Propriedade do Centro de Imprensa S. A.

GUATEMALA, 23 — O Colégio de Advogados da Guatemala, oficialmente que o partido comunista guatemalenho é inconstitucional. Tal parecer está baseado na Constituição Nacional que proíbe organizações e atividades políticas de caráter internacional.

ANO XVI | RIO GRANDE DO NORTE — NATAL — SEXTA-FEIRA, 25 DE MAIO DE 1951 | Num. 4878

Ganharam os Democratas

As eleições do Clube Militar

RIO, 23 - A imprensa comenta com simpatia os resultados das eleições do Clube Militar, de que resultou a vitoria da chapa democratica, por expressiva maioria. O general Alcides Etchegoyen será, assim, o presidente da agremiação. A maioria no interior foi a seguinte: Etchegoyen, 3.935; Estilac, 2.712. No Distrito Federal, Etchegoyen ..... 4.353; Estilac 1.777.

Defender a terra do petroleo

Missão do Exercito

RIO, 23 — Falando a proposito das eleições do Clube Militar o general Mascarenhas de Moraes disse que a nova diretoria saberá cumprir o seu dever. Adiantou que ao exercito não compre defender teses sobre o petroleo. O que lhe compete é defender, se necessario, a propria terra do petroleo, a Pátria.

REGRESSA O GOVERNADOR DO ESTADO

Sua excia. viaja acompanhado do senador Georgino Avelino e Dep. Dioclecio Duarte

Conforme colhemos em fontes ligadas ao Governo, está sendo esperado, hoje, nesta capital, S. Excia. o Governador Sylvio Piza Pedrosa, que regressa do Rio de Janeiro, aonde fora a-fim-de tratar de importantes assuntos ligados aos altos interesses do Rio Grande do Norte.

S. Excia., conforme estamos informados, pernoitou em Recife, devendo chegar a esta capital em Avião Militar. O Dr. Sylvio Piza Pedrosa viaja acompanhado do Senador Georgino Avelino e do Deputado Dioclécio Duarte.

Moradia, o problema mais serio

RIO, 23 — O presidente do IAPETC declarou a reportagem "o problema mais serio do motorista profissional é a moradia. Em segundo lugar o carro proprio. Ha quinze dias que assumi a presidencia do Instituto e quinhentos motoristas que recebi até hoje, somente três pediram automovel. Todos os outros são unanimos em dizer que sua casa propria lhes daria oportunidade para viverem com decencia. Meus colegas querem casas em vez de automoveis pois eu pretendo dar-lhes casas. Depois então, se ainda permanecer no instituto, cuidarei dos automoveis".

Fala a General Gois Monteiro

RIO, 23 — A vitoria democratica no Clube Militar "é verdadeiramente um acontecimento muito significativo como experiencia para se colocar as forças armadas em seu digno lugar. Acerca do significativo da eleição o General Gois respondeu-nos "os russos ou melhor os sovieticos quando estavam com a espada dos alemães nos rins tambem apelaram para os generais do imperio de Kutusov Souvaroff e outros o fizeram para levantarem a moral do exercito. Agora aconteceu o mesmo. Perguntamos ao general Gois se esperava qualquer reação do grupo derrotado, tal como uma cisão social: o dos comunistas que integram nunca se sabe o que esperar. Mas dos outros seria o cumulo pensar que não se conformassem com a derrota.

Congresso Eucarístico

MANAUS, 23 — Reina grande entusiasmo entre a familia catolica em torno do Segundo Congresso Eucaristico de Manaus, a verificar-se de 29 de junho a 6 de julho. Começará com uma procissão fluvial noturna do Santissimo Sacramento e seu encerramento ocorrerá com uma grande procissão eucaristica.

Tomarão parte no Congresso 23 prelados, inclusive Dom Jaime Câmara, cardeal do Rio de Janeiro e monsenhor João Ferrofino, auditor da Nunciatura Apostólica, que lerá durante as festividades a bula papal correspondente ao ato

Fela canonização de Anchieta

LISBOA, 23 — O Congresso Luso-Espanhol de farmácia que se heuniu na cidade do Pôrto, dirigiu ao Papa uma mensagem pedindo a canonização do Padre Anchiêta, o evangelizador do Brasil

O pedido foi feito em atenção a uma moção, aprovada entre aclamações, apresentada pelo delegado brasileiro e convidado ao Congresso, sr. Carlos Araujo

Ainda o desastre do Presidente

Difícil o retorno das expedições

BELEM — Comunicações vindas dos paraquedistas, dizem ter sido difíceis, as condições de retorno, sabendo-se que um avião da FAB que transportou para Lago Grande membros da comissão do inquerito, sofreu uma pane descendo normalmente em Porto Nacional, indo hoje outro Catalina em socorro. Sabe-se que a evacuação foi iniciada ontem sendo que o americano Scott Magness deverá ser um dos ultimos, senão o ultimo homem a sair da base onde está juntamente com o Major Correia Miranda e dep. Lino Matos. Um avião teco-teco anunciado ontem pertencer ao medido Armando Morelli o que faz parte da frota do Aero Clube do Pará, somente hoje seguiu afim de auxiliar a evacuação da expedição.

EVAQUAÇÃO DOS PARAQUEDISTAS

BELEM — Chegou procedente de Araguacema, Via Carolina, um cargueiro da PAA conduzindo seus tripulantes, os quais, todavia, quasi nada informaram, senão que a evacuação dos paulistas estava se processando. O radio telegrafista Scott Magness possivelmente sairia de teco-teco nas ultimas viagens. O cliper cargueiro conduziu mantimentos e combustivel para os aparelhos que estão sendo empregados na evacuação dos paraquedistas.

30 HOMENS ABANDONADOS

S. PAULO, 23 — Trinta homens encontram-se inteiramente abandonados pela Pan American World Airways em plena selva brasileira. Foi o que declarou hoje o deputado Lino de Matos chefe da expedição bandeirante que recentemente atingiu o local do sinistro do "Presidente" em telegrama dirigido ao sr. Ademar de Barros. Afirmou o mesmo que regressará de qualquer maneira ao "Campo Ademar de Barros" e que somente de lá se retirará depois que transportar o ultimo homem. A noticia acrescenta que entre os homens abandonados pertencem muitos a expedição terrestre organisada pela PAA e existem varios outros que num gesto de solidariedade se ofereceram para integrar a caravana e que agora num flagante gesto desumano permanecem completamente abandonados nas imediações dos destroços do sinistro. O telegrama diz ainda que esses homens estão desprovidos de qualquer mantimento varios dias e que a Pan American nem siquer pensa em tomar nenhuma providencia. Por esse motivo o deputado Lino de Matos acrescenta: "tomei a iniciativa de salvalos de qualquer maneira.

Perseguição comunista aos judeus

NOVA YORK, 23 — A perseguição aos judeus "está crescendo dia a dia na União Soviética e nos paises satélites", segundo acaba de anunciar o Comité Israelita-americano. Essa organização citou provas documentais em seu ultimo boletim intitulado "Judeus atrás da Cortina de Ferro". O Comité é uma organização particular empenhada na defesa dos direitos civis e religiosos dos israelitas.

Citando fatos e iniciativas oficiais da União Soviética e dos govêrnos dos paises satélites, o boletim afirma que um vasto expurgo está sendo levado a efeito em muitos desses paises contra os cidadãos judeus. As provas são encontradas em sua maioria em fontes soviéticas ou satélites como jornais transmissões de radio e discursos de funcionarios comunistas.

Os fatos apontados pelo pelo Boletim do Comitê são os seguintes.

Deportação de milhares de judeus da Russia para a Siberia desde 1947

Remoção forçada de perto de 100 mil pessoas, em sua maioria israelitas, de cidades hungaras. O governo hungaro confiscou os bens dessas pessoas e os vendeu no mercado mundial para obter divisas. As deportações prosseguem

Expurgo total de todos os judeus tchecoslovacos de postos do govêrno, na sua expulsão do partido comunista e sua prisão, acusados de traição.

Expulsão de numerosos oficiais judeus e recrutas do Exército Soviético. Muitos que se gastassemos em fins *defensivos nos proprios Estados Unidos.*

Warren disse: "Devemos ser conduzidos pela determinação dos paises beneficiados, de permanecerem livres, pelo desejo de auxiliá-los, pelas suas necessidades, e pela quantidade de ajuda que os Estados Unidos puderem dispensar sem enfraquecer sua própria economia ou sua própria defesa".

Kerr expressou a opinião de que o Plano Marshall impediu efetivamente a progressão comunista para oeste em 1948. A seu ver, o presente programa de ajuda economica é de interesse vital para os Estados Unidos.

Kefauver declarou-se favorável a continuação do Programa de Ajuda Point-four enquanto o comunismo continuar empenhado em aproveitar-se das condições dos paises economicamente sub-desenvolvidos. Tal auxilio, comentou, representa seguranca e um dolar investido na ajuda económica vale cinco dolares investidos no auxilio militar

Campo de pouso de emergencia

BELEM, 23 — As autoridades do comando da Primeira Zona Aerea informam a reportagem que ontem foram concluidos os trabalhos da construção do campo de pouso para pequenos aviões junto ao local dos destroços do "Presidente" o que servirá para a evacuação de todo pessoal que encontra-se ali.

Beata Rafaela Parras

CIDADE DO VATICANO, 23 — Acaba de ser beatificada em São Pedro, uma espanhola. Rafaela Parras, em religião Rafaela Mariana do Sacré Coeur.

Assistia á cerimonia uma delegação procedente de várias regiões da Espanha e dos paises em que estão espalhadas as 56 casas do Sacré Coeur, fundado pela Bem-Aventurada.

Rafaela Parras nasceu em Pedro Abad, na provincia de Córdoba, de uma familia de treze filhos. Aos dezenove anos, por ocasião da morte de sua mãe, entrou para as Irmãs de Maria Reparadora e alguns anos mais tarde foi designada para assumir a direção da casa de Córdoba, que se tornou o centro da nova congregação que ela fundou sob o nome de Servas do Sacré Coeur.

Durante dezesseis anos a futura Bem-Aventurada dirigiu essa congregação cujas casas estão espalhadas na Espanha e no exterior. Com 43 anos, retirou-se da direção, passando a viver, desde então, dedicada apenas á oração e á mortificação.

Morreu a 6 de janeiro de 1925.

LEIA A ORDEM e verifique se você não está lucrando diariamente alguma coisa para o bem do seu espirito.

NOTICIAS DA EUROPA

Mais cerveja — menos Tabaco — O consume de cerveja na Europa Central se aumentou consideravelmente com uma quota de 8,5%. Tambem a exportação cresceu. O consumo de cigarros e charutos de diminuiu por 13%.

O existencialismo — a nova Fé da Europa. — Ha uma existencia só — a existencia de Jesus Cristo. "Tornar-se homem, em tornar-se martir, em tornar-se um Santo, assim como escreve Santo Inacio de Antiochia, — isso é o exisiencialismo verdadeiro. Hoje dominam o medo, o pavor, os horrores o espirito do ocidente. So a Fé verdadeira é capaz a vencer o pseudo — existencialismo da Europa. So com Jesus Christo pode se vencer a batalha contra a tirania do Oriente.

Caminhos novos da psicoterapia. A visão do "Totum humanum" perde cada vez mais a sua importancia diante do ente transcendental, dique de Dues como realidade. A ideia de Freud nega o direito da individualidade, em quanto a concepção de um São Francisco de Sales, de uma Santa Terezinha de Avila defendem o direito individual na concepção cristão

A psicoterapia tem uma atualidade muito moderno na vida dos homens de hoje, especialmente entre os povos, vitimados pelas guerras destruidoras de hontem ou entre os povos do Oriente escravizados pela tirania extremista.

Assisi — é a cidade de São Francisco. Que cidade linda, coroando uma montanhazinha, dominada pela fortaleza Rocca Maggiore. Perto da estação a Basilica Santa Maria degli Angeli, com a capelazinha Portiuncula — Portiuncula é historia. Quatro peregrinos da Terra Santa construiram em 352 essa capelinha em honra de Nosso Senhor a — São Bento, em 516, renovou a capela. No tempo de São Francisco em decadencia, foi reconstruida e se tornou o berço de nascimento da Ordem Franciscana. Ao lado da capela a cela da morte de S. Francisco (d. 1200) Perto o "Jardim das Rosas" de São Francisco.

A Basilica de São Francisco glorifica a vida do maior filho de Assisi em muitos quadros artisticos.

A Igreja de Santa Clara é o centro espiritual das Clarissas, filhas espirituais de São Francisco.

No lugar da casa paterna de São Francisco foi construida a "Chiesa nova" — Na Catedral guarda-se a pia baptismal de São Francisco e o convento de São Damião lembra ao fato da defeza do convento com o Santissimo nas mãos de Santa Clara.

Santa Croce é o conventozinho das Capuchinhas adoradoras do Santissimo. Firenze é chamada "la bella". E com razão. Situada nos dois lados do rio Arno. No Brasil do Nord, nos chamariamos o rio Arno um Igaraporé. Aqui estamos na Italia e não no Rio Mar das Amazonas. Firenze é um dos cantos mais pitorescos do mundo. Antigamente a capital Grão-Ducado de Toscana, e de 1865 a 1870 a capital do Reino Italiano. Firenze revela um tesouro fantastico de arte, assim na Igreja de Santa Maria Novella, na Catedral com o Campanile separado do corpo da Sé, perto o Battisterio artistico. No Pizza della. Signoria se ergue o Palazzo Vecchio e a Loggia dei Lanzi, o modelo para o "Feldherrnhalle" de Munique. Precisa-se comemorar o Palazzo degli Uffizi com uma coleção de arte, com a Biblioteca Nacional e o ruivo Central de Toscana. San Miniato foi reconstruido por Michelangelo. O Convento de São Marco guarda a arte de Fra Angelico da Fiesole..

A Estação da Estrada de Ferro revela o espirito da Arquitetura moderi obra admiravel, tanto mais, por que quasi toda instalação ferroviaria de Ferenze ficou destruida pelos atos belicos da Segunda Guerra Mundial.

"Muitos abraços a todos os Brasileiros"..

Economia de gasolina

PARIS, 23 — As quinze maiores linhas aéreas resolveram reduzir o número de vôos para ajudar a economizar gasolina, em virtude da greve dos operários petrolíferos dos Estados Unidos

O QUE OCORRE NO MUNDO

NOTICIARIO DO USIS

CIENTISTAS DO PREMIO NOBEL CONDENAM FALSIDADES COMUNISTAS

NOVA YORK 23 — A divulgação, nos meios cientificos de falsidades comunistas como a do espantalho da guerra microbiana, constitui uma lição trágica e objetiva sobre o sistema de desvirtuamento da ciência utilizado pelos totalitarios. Um grupo de cientistas do Prêmio Nobel, na ultima semana, chamou a atenção para o perigo representado, nesse particular, pela tática dos dirigentes comunistas acusando, sem qualquer fundamento, as Nações Unidas

MELHORES SERVIÇOS DE SAUDE PUBLICA PARA AS AMERICAS

WASHINGTON, 23 — Um programa de longo alcance visando no fortalecimento dos serviços de saude publica das Republicas Americanas foi hoje recomendado na sessão de encerramento da reunião de oito dias realizada pela Comissão Executiva Sanitaria Pan-Americana.

Como parte do Programa de Saude, a comissão insistiu no treinamento de mais trabalhadores especialistas no campo da saúde publica Recomendou mais que o Bureau Sanitário Pan-Americano continue a combater a febre amarela, a malária, variola, bouba e outras molestias.

A comissão se compõe de funcionários de saúde pública do Chile, Republica Dominicana, Equador, El Salvador, México, Perú e Estados Unidos.

CIENTISTAS DO PREMIO NOBEL ACUSAM JULIOT CURIE

NOVA YORK 23 — Nove cientistas laureados com o Premio Nobel acusaram o doutor Frederico Juliot Curie de aliar-se ás falsas acusações comunistas de que as Nações Unidas estariam fazendo a guerra bacteriológica. Pedem lhe que retire sua assinatura do manifesto recentemente publicado em Praga e conclitam-no a formar ao lado de outros cientistas, os quais solicitam que as acusações comunistas sejam investigadas pela Cruz Vermelha Internacional ou por qualquer outra organização reconhecidamente imparcial.

Os nove eminentes cientistas acabam de enviar uma carta a Juliot Curie, manifestando seu interêsse a próposito do caso de sua assinatura ao manifesto de Praga e ressaltam que este foi publicado apenas para tentar fortalecer as infundadas acusações das comunistas chinese contra as forças das Nações Unidas.

O QUE OCORRE NO BRASIL

Noticiario da Radiopress

TICA PRORROGADO

RIO, 23 (Radiopress) — O Diretor geral da Fazenda em circular dirigida aos chefes das repartições subordinadas declarou para seu conhecimento e devidos fins, que fica prorrogado para 31 de dezembro do corrente ano o emprêgo em todo o território nacional das estampilhas do impôsto do sêlo, inclusive Exatorias do Interior, a que se referem as circulares D. G. 1.51 e 3.5º de 9 de janeiro de 1951 e 10 de janeiro de 1952, respectivamente.

ENCERRADO O INQUERITO

RIO, 23 — Radiopress — Segundo confirma a reportagem o inquerito em torno das atividades comunistas no seio da Primeira Região Militar [illegible]

SEGUE PARA A PAUTA

BELEM, 23 — Seguiu para o Aeroporto de Belem o Clipper cargueiro da Panamericana conduzindo o Delegado de Polícia Pedro Morais de Souza a fim de legalizar o sepultamento das vitimas do "Presidente"

REGRESSA O GOVERNADOR

RIO 23. — Regressou o governador do R. Grande do Norte, que esteve varios dias no Rio tratando de assuntos ligados a sua administração

FIXADO O ABATIMENTO

PORTO ALEGRE, 23 — A matança para charque [illegible]

Quarenta sanguessugas e sete [illegible] estão indiciados

[illegible] as charqueadas pròpriamente ditas, 14664, e os frigoríficos Swift, Armour e Anglo, 6300 reses.

Assim as quotas das charqueadas que eram de 223669, passaram a 223933, e as dos citados frigoríficos, que eram de 20423 reses, passaram a 20726.

Esses aumentos justificam-se porque [illegible] gado gordo diz [illegible] especialmente nas [illegible] servidas pelos charqueadas ou frigoríficos. Além disso as matanças para charque nos Estados Centro-Sul [illegible] muito menor [illegible] ano passado, de modo que os mercados consumidores não correrão o risco de faltas nos suprimentos dessa indispensável e preferido alimento do nortino

A [illegible] nas charqueadas serão em [illegible] gradativamente no [illegible] proximo.

MUTILADO

Labim/UFRN

CENTRO DE IMPRENSA S. A.
Sede — Rua Dr. Barata, 218 — NATAL
Presidente — OLIMPIO PEDROSO DE MOURA
Gerente — YOLANDO OCCHIPINTI

A ORDEM

DIARIO VESPERTINO
(Circula desde 14-7-1935)
Diretor — OTTO GUERRA

TELEFONES

Direção 20-70 — Gerencia 13-49 — Redação 13-33 — Oficinas 13-37

ASSINATURAS: Ano Cr$ 150,00; Semestre 80,00; Trimestre 45,00
VENDA AVULSA: N. atrasado Cr$ 1,20; N. do dia 1,00

PUBLICAÇÕES — TABELA NA GERENCIA

REPRESENTANTES

RIO — A. G. LARA, Senador Dantas 45-1.º andar — Fone 22-5524
S. PAULO — Raul Cassamayor, Rua Felipe de Oliveira, 21 3.º andar — Fone: 5-0973

SOCIEDADE

O PENSAMENTO UNIVERSAL

O Coração adorável, visitai-me e curai-me; bem sei que não podeis amar-me e ao mesmo tempo desamparar-me. — S. MARGARIDA MARIA

ORIENTANDO

CAFE' ALCOOL E FOME — O café e o alcool fazem desaparecer, durante algum tempo, a sensação de fome, mas não evitam os efeitos da insuficiência de alimento: prisão de ventre, perda de pêso e diminuição de resistencia ás doenças.

Procure alimentar-se convenientemente, evitando o álcool e o excesso de café principalmente antes das refeições. — SNES.

RECEITA DO Dia

BISCOITOS MIMOSOS — Um quilo e meio de trigo, seis ovos, sendo três com clara. Um pouco de fermento uma colher de manteiga, uma de banha, meio copo de leite, erva doce e açucar a gosto. Amassa-se muito bem enrolam-se os biscoitos e levam-se a forno esperto.

FARMACIAS DE PLANTÃO

Farmacia Rio Branco — Av. Rio Branco — Cidade Alta.

Farmacia Dutra — Rua Amaro Barreto — Alecrim

Farmacia das Rocas — Rua Expedicionario Jose Vareia — Rocas.

FAZEM ANOS HOJE:

SENHORAS:

Maria Opelia da Silva, esposa do sr. Francisco da Silva.

— Creusa Cavalcanti Barbalho, esposa do sr. Francisco Barbalho, comerciante nesta praça.

SENHORES:

Alfredo Mesquita, residente em Macaiba onde é elemento de relevo na sociedade local.

Francisco Leandro, [illegible] criador em Itaretama.

CRIANÇAS:

Maria Salete, filha do sr. Luis Cerqueira de Carvalho, funcionario da Recebedoria de Rendas.

— Maria Monica de Lima, filha do sr. Paulo Ferreira de Lima, motorista da Capitania dos Portos.

VISITAS:

Em visita a pessoas de sua familia, encontram-se nesta cidade as gentis senhorinhas Josefa Lopes Brandão e Tonita Lopes Brandão. Essas nossas conterraneas que residem na Capital da Republica, onde são funcionarias dos Correios e Telegrafos com jurisdição na Associação Brasileira de Imprensa e Aeroporto Santos Dumont respectivamente deverão regressar via aerea aquela metropole dentro de poucos dias.

JOVENS:

Aniversariou no dia 21 do corrente o jovem Ricardo Antonio Mota, filho do dr. Antonio Melo Mota e de sua exma. esposa d. Sonia Soriano Mota, residente na capital da Republica.

A ORDEM que tem na familia do jovem aniversariante bons amigos e cooperadores: envia sinceros votos de felicidades.

PRIMEIRA COMUNHÃO

Dentre os alunos que na manhã de ontem fizeram no Colegio Salesiano a sua primeira Comunhão, figurou o jovem Carlos Jussier T. dos Santos, filho do casal Francisco Porto dos Santos e d. Vesta Trindade dos Santos.

Após a tocante cerimonia os pais de Carlos Jussier receberam por esse feliz acontecimento muitos cumprimentos de parentes e amigos presentes ao ato.

NOIVADOS:

Arnaldo de Andrade — Senhorinha Joana D'Arc Cavalcanti Barreto — Promete-se em casamento no dia 18 do mês em curso o jovem Arnaldo de Andrade funcionário da E. F. Sampaio Correia e contadorando da Escola Tecnica de Comercio de Natal com a prendada senhorinha Joana D'Arc Cavalcante Barrêto dileta filha do casal sr. Francisco de Moura Barrêto e d. Eulalia Cavalcante Barrêto.

Os noivos que são pessoas bem relacionadas em nosso meios sociais vem sendo bastante cumprimentados pelo seu vasto circulo de relações de amisade.

Jason Cuedes Furtado — Janete Cavalcante Barrêto — Comprometeram-se em casamento no dia 20 do corrente o jovem Jason Cuedes Furtado, comerciante e fazendeiro neste Estado com a senhorinha Janete Cavalcanti e Barrêto filha do casal Francisco Moura Barrêto e proprietário da Farmacia Confiança e de sua exma. esposa d. Eulalia Cavalcante Barrêto. Por esse acontecimento os noivos que são pessoas bem relacionadas em nosso meios sociais vem sendo bastante cumprimentados



CIA. FÔRÇA E LUZ NORDESTE DO BRASIL
PRAÇA AUGUSTO SEVERO — EDIFICIO NATAL

Efemérides Estaduais

MAIO 23

1843 — Executa-se em Natal, por enforcamento, o primeiro condenado a morte, José Pretinho.

1851 — Ordena-se sacerdote o padre Francisco Adelino de Brito Dantas que foi o fundador da povoação de Upanema, no municipio de Augusto Severo.

1857 — Vila Flôr é incorporada á comarca de São José de Mipibú.

1861 — Creação, pelo presidente da provincia, da Comarca de Mossoro, que ficou pertencendo ao termo de Apodi. (lei 499).

1874 — O governador do bispado de Olinda, José Joaquim Camelo de Andrade, transfere a séde da freguesia de Estremoz para Ceará Mirim.

1930 — Primeiro desastre aviatorio no Rio Grande do Norte. Edgar Dantas fazendo um Tour de Piste, o avião perdeu a velocidade e caiu, morrendo instantaneamente o piloto.

CASOS & COISAS

CASAS POPULARES

Conforme informou o próprio presidente da Fundação da Casa Popular, Natal será, em breve, novamente contemplada com a construção de casas populares.

Desta vez estão reservadas um milhão de cruzeiros para o Rio Grande do Norte destinados ás obras de construção daqueles tipos de habitação.

A nossa cidade ainda reclama a crise de moradia. A população aumenta e não vemos possibilidades de diminuir a grande procura de casas para alugar. Os proprietários de qualquer construção para fim residencial logo após a aprovação da planta do prédio começam a receber os pedidos de preferencia, não se indagando das condições, nem do valor do aluguel. O que interessa é a casa para morar, pois preço a preço é preferivel prédio recem-construido.

Os casebres, nos bairros afastados, são disputados, não ficando uma casinha, por modesta que seja, desocupada por mais de uma semana. No centro da cidade, nem se fala, multiplicando-se, agora, as casas de comodos, os quartos para alugar, alem do sem numero de familias que residem em habitação coletiva.

O financiamento para a casa própria, por parte dos Institutos, foi somente uma esperança inicial, pois atualmente as respectivas carteiras estão fechadas, enquanto os Bancos não desejam as operações hipotecárias. Mesmo assim, os particulares vão construindo a medida de suas possibilidades financeiras, pois quem esperar nas filas dos Institutos, pela casa propria, poderá morrer sem realizar este grande sonho...

Numa situação desta é muito grato aos operários saber da nova promessa da Fundação da Casa Popular. Já temos, nas Quintas, uma vila de casas populares. O local escolhido não foi adequado, pois tudo é difícil: transporte agua e luz. Mesmo assim, as casinhas estão ocupadas. Agora, surge a oportunidade para o Governo desfazer a impressão desfavoravel do primeiro grupo de casas, dando-nos residencias de melhor aspecto e bem localizadas.

E não ficar em simples promessa porque na realidade precisamos acabar com os casebres natalenses, substituindo-os por moradias modestas mas dignas de serem ocupadas por entes humanos.

M. de A.

ALUGA-SE UMA CASA

Recem-construida, com pavimento superior, no 31-rol á Rua Alberto Maranhão, 920. A tratar á Av. Rio Branco, 707 — Telefone 1937.

GRAÇAS

Pela vitoria do Silva [illegible] Graças, [illegible] uma [illegible] com promessa [illegible]

Natal, 23 de Maio de 1955
Clemente Silveira, agradece a N. S. das Graças a concessão, uma graça alcançada com promessa [illegible]

Natal, 19 de Maio de 1955
[illegible] agradece a N. S. das Graças a graça alcançada com promessa [illegible]

Natal, 19 de Maio de 1955
[illegible] agradece a N. S. das Graças a graça alcançada com promessa [illegible]

Natal, 19 de Maio de 1955
[illegible] agradece a N. S. das Graças a graça alcançada com promessa [illegible]

LIVRE-SE DA TOSSE E DEFENDA OS SEUS BRÔNQUIOS COM BENZOMEL

Venceu o Sta. Cruz

RECIFE, 23 — Na partida disputada ontem entre o Santa Cruz e o Sport, pela posse da Taça Torino, os tricolores venceram de 2x0, goals marcados pelo centro-avante Paraiba.

ATENÇAO, MUITA ATENÇAO

A "LOJA DE LIVROS" de Henrique Santana, festejará durante o mês de Maio seu 10.º aniversário de fundação; dando um desconto de 10% sobre suas vendas a todas as pessoas que distinguirem com sua preferencia. Portanto, esquecer de visitar a sua "LOJA DE LIVROS" é esquecer de ganhar dinheiro.

218 — RUA DR. BARATA, 218 — FONE 1628

TIPOGRAFIA À VENDA

Acha-se à venda a Tipografia Galvanópolis, em pleno funcionamento, possuindo 3 máquinas impressoras, manuais, de formatos pequeno, médio e grande; uma máquina de cortar, tamanho médio; 25 fontes de tipos, de 6 a 48 pontos; quadrados em boa quantidade, de 6 a 24 pontos; entrelinhas em boa quantidade, de 1 a 18 pontos; lingões; fios de latão de 1 a 6 pontos; boa variedade de ornamentos, vinhetas e emblemas; 7 móveis de madeira, afora as caixas; utensilios metálicos, etc., etc.

Preço e motivos da venda a tratar com o proprietário, ANTONIO QUINTINO FILHO, em Currais Novos.

Náutico, campeão de basquete

RECIFE — O Clube Náutico Capibaribe, é o novo campeão pernambucano de basquetebol, depois de sua vitoria, segunda-feira passada, contra o five do América, na segunda partida da série de "melhor de três", para a decisão do titulo maximo. Como havia vencido o primeiro jogo, por 50x26, o clube alvi-rubro sagrou-se campeão. O placard da pugna foi de 30 x 18.

Empatou o Flamengo

LIMA, 23 — No seu segundo compromisso em gramados peruanos, o Flamengo do Rio, marcou um empate de 4x4, no jogo disputado ontem, contra o Municipal.

Humberto Gonçalves Bezerra
Cirurgião Dentista

Edificio Magaly — Av. Rio Branco 564 — 1o. Andar — telef. 21-92 — Expediente 14 ás 18 horas.
A noite mediante ajuste previo.

AVISO

DR. ETELVINO CUNHA avisa aos seus clientes e amigos que transferiu o seu consultorio médico para a rua General Osorio, n.º 163, na cidade-alta, onde continuará á disposição dos mesmos, das 15 horas em diante. Fone: 10-82

DERROTA ESPETACULAR DE LUXEMBURGO

PARIS, 23 — Jogando ontem á tarde nesta capital, contra a seleção B da França, o selecionado de Luxemburgo foi goleado pela elevada contagem de sete tentos a zero.

CASA PARA ALUGAR

Aluga-se a casa na Rua Princeza Izabel, 541, as chaves se encontram na Farmacia S. José, no mesmo Rua.

Campeão o Cruzeiro

BELO HORIZONTE, 23 — Encerrou-se na tarde de ontem, a disputa do Torneio Quadrangular de futebol, com a vitória do Cruzeiro. Vencendo o Atletico por 3x0, o clube celeste logrou sagrar-se campeão. No jogo preliminar, America e Vila Nova empataram por um ponto.

VENDEM-SE

Casas modernas no Centro da Cidade, tratar Av. Tavares de Lira 97.

RAIMUNDO DE FREITAS BARROS
ADVOGADO
Rua Princeza Izabel, 702
NATAL — Rio G. do Norte

PRODUTOS "CIL"

CIA. QUIMICA INDUSTRIAL "C I L S A"
Tintas para todos os fins e seus derivados das conhecidissimas marcas "WALKIDA", "PREDIAL", "COMBATE", "BETONOL", "NFOLIN", etc.
DISTRIBUIDORES PARA TODO O ESTADO DO RIO GRANDE DO NORTE:
SANTOS & CIA. LTDA.
AVENIDA TAVARES DE LIRA 91/95
SECÇÃO DE TINTAS
RUA NIZIA FLORESTA N. 87 NATAL
Aceitamos distribuidores para as praças do interior ainda disponiveis

Cooperativa Central de Credito Norte Riograndense Ltda.
(Ex-Caixa Rural e Operária de Natal)
Séde - Rua Dr. Barata, 208 - Ribeira
Expediente - 12,30 ás 15,30 horas
O mais popular dos estabelecimentos de crédito
Propulsor da Economia e do Trabalho
Faça hoje mesmo seu deposito
E' uma prova de confiança no Cooperativismo

DR. RAIMUNDO NUNES

OLHOS, OUVIDOS, NARIZ E GARGANTA
CONSULTORIO: Av. Rio Branco, 623 1.º andar
Horario — De 10 as 11 e 15 as 17 horas
Residencia — Av. Floriano Peixoto, 941 Fone 2852
NATAL — RIO GRANDE DO NORTE

LEITURA PROIBIDA LOMBADA MUTILADO

Labim/UFRN

Já está viajando para Natal, a delegação do Ipiranga da Bahia

Primeira exibição do quadro baiano, amanhã á noite, contra o Santa Cruz — Em grande forma e onze coral — Peleja de sensação, na tarde de domingo — Valores dos canarios em desfile

A' hora em que estivermos circulando, deverá estar se aproximando de Natal, a delegação do Ipiranga da Bahia, que vem até nossa capital, para cumprimento de uma curta temporada de dois jogos, patrocinada pela FND em colaboração com o América e o Santa Cruz.

Estreia amanhã

Na noite de amanhã, a representação da bôa terra fará sua primeira apresentação em Natal, jogando contra o quadro do Santa Cruz. Será esta, a primeira prova de fogo porque passará o clube baiano que, depois de brilhante campanha no Torneio dos Campeões do Norte, em Recife, e de encerrar invicto a sua temporada na Paraiba, vem mostrar aos potiguares o valor, a classe e a pujança do association da Bahia.

Em bôa forma os tricolores

O quadro do Santa Cruz, que ostenta forma das mais excelentes, vai procurar reproduzir na noite de amanhã, a mesma performance cumprida no dia 7, contra o Flamengo. O quadro coral já está praticamente escalado e deverá aparecer com Gordo; Ramalho e Ivantido; Zeca, Amauri e Ozi; Miranda — Tidão — Abel — Dedé e Paulo Isidro. Como se vê, uma onzada capaz de fazer bellissima figura contra o quadro canario.

Domingo, o jogo dos campeões

Na tarde de domingo, os ipiranguistas farão suas despedidas de Natal enfrentando o América, numa peleja que se auspicia das mais emocionantes e sensacionais. Este jogo, será uma autentica prova de fogo, entre os associations da Bahia e do Rio Grande do Norte. Lutarão os campeões dos dois Estados, justamente as equipes que melhor se destacaram no certame de campeões, promovido pelo Náutico. Todos conhecemos o valor do América nas batalhas interestaduais. Tudo indica, por conseguinte, que os diabos rubros, mais uma vez, tudo farão para bem representar o nome esportivo de nossa terra.

Valores do quadro visitante

Para que se tenha uma ideia mais segura sobre o quadro que amanhã veremos jogar, basta que se diga: O Ipiranga, é a base da seleção da Bahia. Em sua fileiras, pontificam nomes consagrados ao association nacional, tais como, Ferrari, um goleiro que empolga pela sua segurança; Valder, zagueiro de qualidades excepcionais; Evilasio, nosso conhecido, quando aqui esteve com o Bahia e de quem não precisamos falar. Antonio Mário, extrema titular da seleção; Chaves, o homem que por três vêzes fez tremer o barbante do goal do Treze, com o seu "canhão"; Mario a maior revelação do futebol da bôa terra nestes últimos tempos, além de Novinha e Raimundo, este último, de ha muito pretendido pelos grandes clubes do sul do pais. Como se vê, um verdadeiro arsenal de grandes valores, trás até nós, o poderoso conjunto da capital baiana.

A PARTIR DE AMANHÃ EM MATINÉE E SOIRÉE no REX
Esther Williams — Van Johnson e John Lund em

Meu coração tem dono

Ela, a namorada de milhões, a garota de lábios de mel — ESTHER WILLIAMS, ostentando todo o esplendor de mulher bonita! Deslumbrante realização em TECNICOLOR da METRO.

HOJE **REX** HOJE

Matinée às 15.30 e Soirée às 20 Horas
June Haver — Willian Lundigan e Dennis Day em

De corpo e alma

ULTIMA EXIBIÇÃO

HOJE **São Luis** HOJE

A's 15.30 e 20 Horas
"OS TREIS BAMBAS" juntamente com a sexta série
"PERIGOS REAL DA POLICIA MONTADA"

SABADO — S. LUIS — SABADO

Matinée e Soirée
Iracema de Brito — Carlos Cotrin em:

Hospede de uma noite

Naquele antro de perdição êle foi encontrar a resposta às dúvidas e incertezas de seu coração! O melhor filme Nacional de 1951!

São Pedro—Hoje

Matinée e Soirée
Allan "Rock" Lane em

Vingança tenebrosa

Um super Far-west.

Indicador Profissional

ADVOGADOS

ALVAMAR FURTADO DE MENDONÇA
ADVOGADO
Avenida Duque de Caxias, 110.
1.º andar — sala 107
Fone: 1608.
"Edificio Bila"

ANTONIO TOSCANO CAVALCANTI
ADVOGADO
Escritório: Rua Acre, 55 — 5.º andar — sala 507
FONE: 43-1396
Residência: Rua Hilário de Gouvêa, 66-ap. 302
FONE: 37-4662
RIO DE JANEIRO

ADVOGADOS
DJALMA ARANHA MARINHO
Residência: Av. Prudente de Morais, 615. Fone 14-56

DANTE DE MELO LIMA
Residência: Rua Floriano Peixoto, 529
Escritório: Av. Tavares de Lira, 98-1.º. Fone 15-70, Natal

BEL. EWERTON DANTAS CORTÊS
ADVOGADO
Escritório: Av. Duque de Caxias, 114, (Ed. Bila), Sala 206. Fone 22-65
Residência: Rua Trairi, 581

JOSE' NICODEMOS
ADVOGADO
Causas Civeis — Comerciais — Trabalhistas e Fiscais
Escritório: Dr. Barata 233-1.º andar—Sala 6—Telef. 2103
Residencia — Prudente de Morais, 579

JONAS GURGEL
PROVISIONADO
Aceita causas civis, comerciais. Advocacia em Caraúbas, Martins, Apodi, Portalegre, Patú
Escritório e residência: Praça Getulio Vargas, 59 — Caraúbas

VICENTE DE SOUZA
Advogado
Escritório e residência: Rua Fonrêca e Silva, 1105 —
Fone: 2364 — Alecrim — Natal

DENTISTA

ROSALVO P. GALVÃO
CIRURGIÃO DENTISTA
Cirurgia Buco — Maxilar — Protese
Consultório — Av. Rio Branco, 638-A-Terreo
FONE 29-51 — NATAL—Rio G. do Norte

MEDICOS

DR. ARISTÓFANES JORDÃO
ESPECIALISTA
(Curso intensivo de aperfeiçoamento em São Paulo, sob a direção do Dr. Dante Pazzanese)
TRATAMENTO DAS DOENÇAS DO CORAÇÃO E VASOS
DOENÇAS INTERNAS
ELETROCARDIOGRAFIA
Consultas das 15.30 horas em diante
Consultorio: Av. Rio Branco 564 — 1.º andar — Edificio da Casa Rio — Fone — 2192
Residencia: Rua Dr. Manuel Dantas, 398 — Esquina da Av. Floriano — Fone — 2827

TRATAMENTO DAS FRATURAS
CORREÇÃO DOS DEFEITOS FISICOS
CIRURGIA
DR. EUDES C. MOURA
Ex-Interno do Serviço de Cirurgia do Prof. Barros Lima—Hosp. S/o Amaro e da 2.ª Clinica de Ortopedia e Cirurgia Infantil do Hospital Manoel Almeida — Recife
CONSULTAS
das 15 ás 17 30 exceto nos sabados
Cons. Av. Rio Branco, 596 1.º andar — sala 1
Resid. Rua Felipe Camarão - 640

DR. J. A. DE BARROS LIMA
Ex-interno da Clinicia Médica da Fac. Nac. de Medicina e do Pronto Socorro do Rio de Janeiro
CORAÇÃO — VASOS — APARELHO DIGESTIVO
TUBAGEM DUODENAL — REUMATOLOGIA — GLANDULAS ENDÓCRINAS
ás terças, quartas e sextas feiras, das 14 ás 18 horas
RESIDENCIA — Fone, 1105. — Ramal 166

CLINICA DE CRIANÇAS
— DO —
DR. FERNANDO MEDEIROS
PUERICULTURA — PEDIATRIA
Consultorio e residencia: Presidente Quaresma, 353 — Alecrim — Fone 1693
Consultas: 10 ás 11 e 15 ás 18 horas

DR. JOSE' ALFRAN
CLINICA MEDICA — DOENÇAS DA PELE — SIFILIS — ALERGIA
CONSULTAS
Das 9 ás 11 horas e das 14 ás 17 horas
Consultorio — Av. Rio Branco, 689 — 1.º
Residencia — Praça Pio X, 320 — Fone — 1374

DR. GENARO FLORIO
Clinica Médica do adulto e da criança — Doenças de senhoras — Partos — Perturbações da Gravidez — Tratamento das varizes — Ondas Curtas — Eletrocoagulação
Consultório e residência — Avenida Rio Branco, 767.
Fone: 2417 — Horario: 13.30 horas, em diante

DR. MACHADO
DOENÇAS MENTAIS E NERVOSAS
CONSULTAS EM HORARIO PREVIAMENTE MARCADO
Consultório e Residencia: Assú, 41 — Fone 1884

Clinica de crianças
DR. MIRABEAU PEREIRA
PUERICULTOR E PEDIATRA
Consultas: Das 15 horas em diante
Consultorio e residência: Rua João Pessôa, 194
Fone: 21-16

DR. HERIBERTO F. BEZERRA
Doenças de criança
Pediatra e Puericultor da "Maternidade Januario Cicco"
Ex-interno do Hospital das Clinicas da Universidade da Bahia (Clinica Pediatrica Médica e Higiene Infantil do Prof. Hosannah de Oliveira)
Consultorio — Rua Ulisses Caldas, 86-1.º andar—Fone 1902 — Das 14 ás 17 horas
Residencia — Rua Mossoró, 521 — Fone 1674

DOENÇAS NERVOSAS E MENTAIS
DR. OTTO JULIO MARINHO
DIARIAMENTE DAS 15 AS 17 HORAS
CONSULTORIO:
AV. RIO BRANCO, 589, 1.º ANDAR

DR. PEDRO SEGUNDO
ESPECIALISTA
VIAS URINARIAS — PROTOLOGIA E SIFILIS
Cura Radical das hemorroidas, varises e hidroceles, sem operação e sem dor. Doença da uretra, prostata, vesiculas, seminais; bexiga e rins. Tratamento rapido das uretrites agudas e crônicas e suas complicações. Perturbações. Urotroscopia. Galvano Cauterio
DAS 15 HORAS EM DIANTE
Consultório: Edificio "Nova Aurora". Rua Dr. Barata, 241-1.º andar. Residência: Rua Apodi, 377. Fone 13-60

DR. PAULO SOBRAL
DA MATERNIDADE JANUARIO CICCO
Ondas curtas — Eletro-coagulação e Bisturi Eletrico
Partos e Doenças de Senhoras
Consultório: Praça João Maria, 74 — Residencia: Av. Prud. de Moraes, 748
Consultas de 9,30 ás 11,30 e das 14 ás 17 horas
Natal — Rio Grande do Norte

DR. VICENTE MONTEROSSO
Ex-Gynecologista e Obstétra do H. C. Aér. do Rio de Janeiro
Ex-Chefe de Equipe da Maternidade Clara Basbaum do Rio de Janeiro
Cirurgia — Doenças das Senhoras — Partos sob Analgesia
CONSULTAS — 2as. e 5as. Feiras, das 14 ás 18 horas — Sabados, das 9 ás 11 30 horas
Av. Rio Branco, 683 — 1.º andar — Sala 3

DR. ITALO CARVALHO
OUVIDOS — NARIZ — GARGANTA
OTO RINO-LARIGOLOGISTA DO HOSPITAL "MIGUEL COUTO"
Ex-Interno do Hospital Santa Izabel (Bahia) Serviço do Prof. Dr. Carlos Fêva
CONSULTORIO:
Av. Rio Branco, 596 — 1.º andar — Sala 7
Das 14 — 17 horas
Res. Av. Rio Branco 874 — Fone 2380

MUTILADO

Futebol Juvenil

Metalurgica, Nacional e Vasco, vencedores no festival de domingo passado

O Mar e Terra ganhou a Taça Simpatia — Resultado dos jogos

Realizou-se domingo último, no estádio Maria L. Farache, o festival esportivo, promovido pelo Clube Atletico Vasco da Gama. O certame foi presenciado por grande público e decorreu em ambiente de animação.

No primeiro jogo, disputado entre o Metalurgica e o Mar e Terra, a vitoria coube ao primeiro, na cobrança das penalidades máximas. O tempo regulamentar, terminou com um empate de 1x1, goals de Saquinho, para o Metalurgica e PV, de penalty, para o Mar e Terra. Vencendo o jogo, o Metalurgica ficou de posse da Taça Durval Porpino da Silva. Esta partida, esteve interrompida por 10 minutos, em virtude da atitude deselegante do ponteiro Pretextato, do Mar e Terra, que agrediu um adversário.

Nacional e Vila Lustosa defrontaram-se no jogo seguinte. Venceu o Nacional por 2x0, goals de Zepequeno e Socio, de penalty. Com este triunfo, os nacionalistas conquistaram a taça Farmacia Almeida.

Encerrando o festival, jogaram Vasco da Gama e Juruá. Os vaiscainos triunfaram merecidamente por 2x1 ficando de posse da taça Cigarreira Lincoln. Chiquinho e Arlindo, foram os artilheiros do Vasco e Diocleio marcou o ponto dos vencidos. O Vasco alinhou o seguinte esquadrão: Prudencio; Toinho e Cicero; Campina — Néco e Palá (Veinho); Barros — Domingos — Chiquinho — Indio e Arlindo.

Depois de encerrado o festival, foi procedida a entrega de duas medalhas de prata, ao artilheiro e ao goleiro menos vasado, ofertadas pela Farmacia Santa Teresinha. Os contemplados, foram: Chiquinho, centro-avante do Vasco e Fernando, goleiro do Nacional. A escolha do artilheiro, foi feita ontem por sorteio, na séde do Vasco.

FRAQUEZA EM GERAL
VINHO CREOSOTADO
(Silveira)

Previdente da Irmandade dos Passos

CHAMADA 276a. — CrS 3.600,00

Convidam-se os Srs. Associados desta Previdente para recolherem a quota de CrS 5,00 a que estão obrigados pela chamada supra, motivada pelo falecimento do associado, CARLOS FARACHE, cujo óbito verificou-se no dia 6 do corrente.

Natal, 16-5-1952.

Otavio Bezerra de Carvalho
Tezoureiro

A provavel seleção carioca

RIO — Está praticamente escalada para o jogo de domingo contra os mineiros, a seleção do Distrito Federal. A defesa, formará com Castilho, Pinheiro e Santos; Arati — Jair e Eli. No ataque, a dúvida reside no comando. Se jogar Maxwell, Ademir irá para a meia esquerda. No caso contrario, o jogador cruzmaltino ficará no centro entrando o meia Ranulfo. Desta forma, a ofensiva seria formada por Telé — Didi — Maxwell ou Ademir — Ademir ou Ranulfo e Nivio. Hoje pela manhã, seria efetuado o último apronto, depois do qual, Zezé Moreira daria a palavra final.

SANGUENOL
Contem excelentes elementos tônicos:- Fósforo, Cálcio, Arseniato de Vanadato de Sódio, etc.
OS PALIDOS, DEPAUPERADOS, ESGOTADOS, ANEMICOS, MAES QUE CRIAM, MAGROS, CRIANÇAS RAQUITICAS
RECEBERÃO A TONIFICAÇÃO GERAL DO ORGANISMO COM O



SANGUENOL

Provedoria da Irmandade do Santissimo Sacramento

COMUNICAÇÃO

A Provedoria da Veneravel Irmandade do Santissimo Sacramento, comunica aos irmãos que estando a seu cargo a ornamentação da noite festiva do dia 23 do corrente-HO MENAGEM A SANTISSIMA VIRGEM-convida a todos irmãos a comparecerem á Sacristia da Igreja Catedral, para incorporados e de cruz alçada, tomarem parte na solenidade que iniciara ás 10 horas do mencionado dia.

Natal, 17-5-51
Pela Provedoria
Emidio Bastos

TRIUNFO DOS FRANCESES

BRUXELAS, 23 — A seleção A da França, jogando ontem á tarde nesta cidade, abateu por 2x1, o selecionado da Belgica. O jogo foi assistido por 30 mil pessoas.

CARTÕES SOCIAIS

A tipografia do Centro de Imprensa S. A. mantem grande e variado estoque de cartões das marcas PELE DE CABRA, TELA, MARFIM, ROYAL, REGENTE de diversos tamanhos.

Faça sua encomenda de cartões na A ORDEM.

Preços e desafiam competidores.

Grupos geradores "MORRISON" de 500 a 2000 KVA, para iluminação de fazendas, tem a

IMPORTADORA SEVERINO ALVES BILA

RUA SILVA JARDIM, 36 — NATAL

Invicto na Paraiba o Ipiranga

JOÃO PESSOA, 23 — O Ipiranga da Bahia, encerrou sua temporada nesta capital. Domingo, empatou com o Auto Esporte por 2x2. Ontem, voltou a conseguir o mesmo resultado, contra a representação do Botafogo. No dia de hoje, os bahianos seguiram viagem para Natal.

CAFE' RIO GRANDE

O proprietario do Café Rio Grande, avisa a sua distinta freguezia, que continua colecionando os saquinhos vasios. — Cada 10 saquinhos terá direito a valiosos premios. Junte 10 sacos vasios de Café Rio Grande e vá ao Moinho Potiguar, a Rua Dr. Mario Negocio, 1110 e informe-se das grandes vantagens que lhe oferece o PURO E SABOROSO CAFE' RIO GRANDE.

Labim/UFRN

Já está viajando para Natal, a delegação do Ipiranga da Bahia

Primeira exibição do quadro baiano, amanhã á noite, contra o Santa Cruz — Em grande forma o onze coral — Peleja de sensação, na tarde de domingo — Valores dos canarios em desfile

A' hora em que estivermos circulando, deverá estar se aproximando de Natal, a delegação do Ipiranga da Bahia, que vem até nossa capital, para cumprimento de uma curta temporada de dois jogos, patrocinada pela FND em colaboração com o Américica e o Santa Cruz.

Estreia amanhã

Na noite de amanhã, a representação da bôa terra fará sua primeira apresentação em Natal, jogando contra o quadro do Santa Cruz. Será esta, a primeira prova de fogo porque passará o clube baiano que, depois de brilhante campanha no Torneio dos Campeões do Norte, em Recife, e de encerrar invicto a sua temporada na Paraiba, vem mostrar aos potiguares o valor, a classe e a pujança do association da Bahia.

Em bôa forma os tricolores

O quadro do Santa Cruz, que ostenta forma das mais excelentes, vai procurar reproduzir na noite de amanhã, a mesma performance cumprida no dia 7, contra o Flamengo. O quadro coral já está praticamente escalado e deverá aparecer com Gordo; Ramalho e Ivantildo; Zeca, Amauri e Ozi; Miranda — Tidão — Abel — Dedé e Paulo Isidro. Como se vê, uma onzada capaz de fazer belissima figura contra o quadro canario.

Domingo, o jogo dos campeões

Na tarde de domingo, os ipiranguistas farão suas despedidas de Natal enfrentando o América, numa peleja que se auspicia das mais emocionantes e sensacionais. Este jogo, será uma autentica prova de fogo, entre os associations da Bahia e do Rio Grande do Norte. Lutarão os campeões dos dois Estados, justamente as equipes que melhor se destacaram no certame de campeões, promovido pelo Náutico. Todos conhecemos o valor do América nas batalhas interestaduais. Tudo indica, por conseguinte, que os diabos rubros, mais uma vez, tudo farão para bem representar o nome esportivo de nossa terra.

Valores do quadro visitante

Para que se tenha uma ideia mais segura sobre o quadro que amanhã veremos jogar, basta que se diga: O Ipiranga, é a base da seleção da Bahia. Em sua fileiras, pontificam nomes consagrados no association nacional, tais como, Ferrari, um goleiro que empolga pela sua segurança; Valder, zagueiro de qualidades excepcionais; Evilasio, nosso conhecido, quando aqui esteve com o Bahia e de quem não precisamos falar. Antonio Mário, extrema titular da seleção; Chaves, o homem que por três vêzes fez tremer o barbante do goal do Treze, com o seu "canhão"; Marito a maior revelação do futebol da bôa terra nestes últimos tempos, além de Novinha e Raimundo, este último, de ha muito pretendido pelos grandes clubes do sul do pais. Como se vê, um verdadeiro arsenal de grandes valores, trás até nós, o poderoso conjunto da capital baiana.

A PARTIR DE AMANHÃ EM MATINEE E SOIRÉE no REX
Esther Williams — Van Johnson e John Lund em
Meu coração tem dono
Ela, a namorada de milhões, a garota de lábios de mel — ESTHER WILLIAMS, ostentando todo o esplendor de mulher bonita! Deslumbrante realização em TECNICOLOR da METRO.

HOJE **REX** HOJE
Matinée às 15.30 e Soirée às 20 Horas
June Haver — William Lundigan e Dennis Day em
De corpo e alma
ULTIMA EXIBIÇAO

HOJE **São Luis** HOJE
A's 15.30 e 20 Horas
"OS TREIS BAMBAS" juntamente com a sexta série
"PERIGOS REAL DA POLICIA MONTADA"

SABADO — S. LUIS — SABADO
Matinée e Soirée
Iracema de Brito — Carlos Cotrin em :
Hospede de uma noite
Naquele antro de perdição êle foi encontrar a resposta às dúvidas e incertezas de seu coração! O melhor filme Nacional de 1951!

São Pedro—Hoje
Matinée e Soirée
Allan "Rock" Lane em
Vingança tenebrosa
Um super Far-west.

Indicador Profissional

ADVOGADOS

ALVAMAR FURTADO DE MENDONÇA

CLOVIS GENTILE
ADVOGADOS
Avenida Duque de Caxias, 110.
1.º andar — sala 107
Fone: 1606.
"Edificio Bila"

ANTONIO TOSCANO CAVALCANTI
ADVOGADO
Escritório: Rua Acre, 55 — 5.º andar — sala 507
FONE: 43-1396
Residência: Rua Hilário de Gouvêa, 66-ap. 302
FONE: 37-4602
RIO DE JANEIRO

ADVOGADOS
DJALMA ARANHA MARINHO
Residência: Av. Prudente de Morais, 615. Fone 14-56

DANTE DE MELO LIMA
Residência: Rua Floriano Peixoto, 529
Escritório: Av. Tavares de Lira, 96-1.º. Fone 15-70, Natal

BEL. EWERTON DANTAS CORTÊS
ADVOGADO
Escritório: Av. Duque de Caxias, 114, (Ed. Bila), Sala 206. Fone 22-65
Residência: Rua Trairi, 581

JOSE' NICODEMOS
ADVOGADO
Causas Civeis — Comerciais — Trabalhistas e Fiscais
Escritório: Dr. Barata 233-1.º andar—Sala 6—Telef. 2103
Residencia — Prudente de Morais, 579

JONAS GURGEL
PROVISIONADO
Aceita causas civis, comerciais. Advocacia em Caraúbas.
Martins, Apodi, Portalegre, Patú
Escritório e residência: Praça Getulio Vargas, 69 — Caraúbas

VICENTE DE SOUZA
Advogado
Escritório e residência: Rua Fonrêca e Silva,1105 —
Fone: 2364 — Alecrim — Natal

DENTISTA

ROSALVO P. GALVÃO
CIRURGIÃO DENTISTA
Cirurgia Buco — Maxilar — Protese
Consultório — Av. Rio Branco, 638-A-Terreo
FONE 20-51 — NATAL—Rio G. do Norte

MEDICOS

DR. ARISTÓFANES JORDÃO
ESPECIALISTA
(Curso intensivo de aperfeiçoamento em São Paulo, sob a direção do Dr. Dante Pazzanese)
TRATAMENTO DAS DOENÇAS DO CORAÇÃO E VASOS
DOENÇAS INTERNAS
ELETROCARDIOGRAFIA
Consultas das 15.30 horas em diante
Consultorio: Av. Rio Branco 564 — 1º andar — Edificio da Casa Rio — Fone — 2192
Residencia: Rua Dr. Manoel Dantas, 398 — Esquina da Av. Floriano — Fone — 2827

TRATAMENTO DAS FRATURAS
CORREÇÃO DOS DEFEITOS FISICOS
CIRURGIA
DR. EUDES C. MOURA
Ex-Interno do Serviço de Cirurgia do Prof. Barros Lima—Hosp. São Amaro e da 2ª Clinica de Ortopedia e Cirurgia Infantil do Hospital Manoel Almeida — Recife
CONSULTAS
das 15 Às 17.30 exceto nos sabados
Cons. Av. Rio Branco, 598 1.º andar — sala 1
Resid. Rua Felipe Camarão - 840

DR. J. A. DE BARROS LIMA
Ex-interno da Clinicia Médica da Fac. Nac. de Medicina e do Pronto Socorro do Rio de Janeiro
CORAÇÃO — VASOS — APARELHO DIGESTIVO
TUBAGEM DUODENAL — REUMATOLOGIA — GLANDULAS ENDÓCRINAS
ás terças, quartas e sextas feiras, das 14 ás 18 horas
RESIDENCIA — Fone, 1105. — Ramal 166

CLINICA DE CRIANÇAS
— DO —
DR. FERNANDO MEDEIROS
PUERICULTURA — PEDIATRIA
Consultorio e residencia: Presidente Quaresma, 353 — Alecrim — Fone 1693
Consultas: 10 ás 11 e 15 ás 18 horas

DR. JOSE' ALFRAN
CLINICA MEDICA — DOENÇAS DA PELE — SIFILIS — ALERGIA
CONSULTAS
Das 9 ás 11 horas e das 14 ás 17 horas
Consultorio — Av. Rio Branco, 689 — 1.º
Residencia — Praça Pio X, 320 — Fone — 1374

DR. GENARO FLORIO
Clinica Médica do adulto e da criança — Doenças de senhoras — Partos — Perturbações da Gravidez — Tratamento das varizes — Ondas Curtas — Eletrocoagulação
Consultório e residência — Avenida Rio Branco, 767.
Fone: 2417 — Horario: 13.30 horas, em diante

DR. MACHADO
DOENÇAS MENTAIS E NERVOSAS
CONSULTAS EM HORARIO PREVIAMENTE MARCADO
Consultório e Residencia: Assú, 413 — Fone 1584

Clinica de crianças
DR. MIRABEAU PEREIRA
PUERICULTOR E PEDIATRA
Consultas: Das 15 horas em diante
Consultorio e residência: Rua João Pessôa, 194
Fone: 21-16

DR. HERIBERTO F. BEZERRA
Doenças de criança
Pediatra e Puericultor da "Maternidade Januario Cicco"
Ex-interno do Hospital das Clinicas da Universidade da Bahia (Clinica Pediatrica Médica e Higiene Infantil do Prof. Hosannah de Oliveira)
Consultorio — Rua Ulisses Caldas, 86-1.º andar—Fone 1902 — Das 14 ás 17 horas
Residencia — Rua Mossoró, 521 — Fone 1074

DOENÇAS NERVOSAS E MENTAIS
DR. OTTO JULIO MARINHO
DIARIAMENTE DAS 15 AS 17 HORAS
CONSULTORIO :
AV. RIO BRANCO, 589, 1.º ANDAR

DR. PEDRO SEGUNDO
ESPECIALISTA
VIAS URINARIAS — PROTOLOGIA E SIFILIS
Cura Radical das hemorroidas, varises e hidroceles, sem operação e sem dor. Doença da uretra, prostata, vesiculas, seminais; bexiga e rins. Tratamento rapido das uretrites agudas e crônicas e suas complicações. Perturbações. Urotroscopia. Galvano Cauterio
DAS 15 HORAS EM DIANTE
Consultório: Edificio "Nova Aurora". Rua Dr. Barata, 241-1.º andar. Residência: Rua Apodi, 377. Fone 13-60

DR. PAULO SOBRAL
DA MATERNIDADE JANUARIO CICCO
Ondas curtas — Eletro-coagulação e Bisturi Eletrico
Partos e Doenças de Senhoras
Consultório: Praça João Maria, 74 — Residência: Av. Prud. de Moraes, 748
Consultas de 9,30 ás 11,30 e das 14 ás 17 horas
Natal — Rio Grande do Norte

DR. VICENTE MONTEROSSO
Ex-Gynecologista e Obstétra do H. C. Aér. do Rio de Janeiro
Ex-Chefe de Equipe da Maternidade Clara Basbaum do Rio de Janeiro
Cirurgia — Doenças das Senhoras — Partos sob Analgesia
CONSULTAS — 2as. e 5as. Feiras, das 14 ás 18 horas — Sabados, das 9 ás 11.30 horas
Av. Rio Branco, 663 - 1.º andar — Sala 3

DR. ITALO CARVALHO
OUVIDOS — NARIZ — GARGANTA
OTO RINO-LARIGOLOGISTA DO HOSPITAL "MIGUEL COUTO"
Ex-Interno do Hospital Santa Izabel (Bahia) Serviço do Prof. Dr. Carlos Fêra
CONSULTORIO :
Av. Rio Branco, 598 — 1.º andar — Sala 7
Das 14 — 17 horas
Res. Av. Rio Branco 874 — Fone 2380

MUTILADO

Futebol Juvenil

Metalurgica, Nacional e Vasco, vencedores no festival de domingo passado

O Mar e Terra ganhou a Taça Simpatia — Resultado dos jogos

Realizou-se domingo último, no estádio Maria L. Farache, o festival esportivo promovido pelo Clube Atletico Vasco da Gama. O certame foi presenciado por grande público e decorreu em ambiente de animação.

No primeiro jogo, disputado entre o Metalurgica e o Mar e Terra, a vitoria coube ao primeiro, na cobrança das penalidades máximas. O tempo regulamentar, terminou com um empate de 1x1, goals de Saquinho, para o Metalurgica e PV, de penalty, para o Mar e Terra. Vencendo o jogo, o Metalurgica ficou de posse da Taça Durval Porpino da Silva. Esta partida, esteve interrompida por 10 minutos, em virtude da atitude deselegante do ponteiro Pretextato, do Mar e Terra, que agrediu um adversário.

Nacional e Vila Lustosa defrontaram-se no jogo seguinte. Venceu o Nacional por 2x0, goals de Zepequeno e Socio, de penalty. Com este triunfo, os nacionalistas conquistaram a taça Farmacia Almeida.

Encerrando o festival, jogaram Vasco da Gama e Juruá. Os vaiscainos triunfaram merecidamente por 2x1 ficando de posse da taça Cigarreira Lincoln. Chiquinho e Arlindo, foram os artilheiros do Vasco e Diocleio marcou o ponto dos vencidos. O Vasco alinhou o seguinte esquadrão: Prudencio; Toinho e Cicero; Campina — Néco e Palá (Veinho); Barros — Domingos — Chiquinho — Indio e Arlindo.

Depois de encerrado o festival, foi procedida a entrega de duas medalhas de prata, ao artilheiro e ao goleiro menos vasado, ofertadas pela Farmacia Santa Teresinha. Os contemplados, foram: Chiquinho, centro-avante do Vasco e Fernando, goleiro do Nacional. A escolha do artilheiro, foi feita ontem por sorteio, na séde do Vasco.

FRAQUEZA EM GERAL
VINHO CREOSOTADO
(Silveira)

Previdente da Irmandade dos Passos

CHAMADA 276a. — CrS 3.600,00

Convidam-se os Srs. Associados desta Previdente para recolherem a quóta de CrS 5,00 a que estão obrigados pela chamada supra, motivada pelo falecimento do associado, CARLOS FARACHE, cujo óbito verificou-se no dia 6 do corrente.

Natal, 16-5-1952.

Otavio Bezerra de Carvalho
Tezoureiro

A provavel seleção carioca

RIO — Está praticamente escalada para o jogo de domingo contra os mineiros, a seleção do Distrito Federal. A defesa, formará com Castilho; Pinheiro e Santos; Aratí — Jair e Eli. No ataque, a dúvida reside no comando. Se jogar Maxwell, Ademir irá para a meia esquerda. No caso contrario, o jogador cruzmaltino ficará no centro entrando o meia Ranulfo. Desta forma, a ofensiva seria formada por Telé — Didi — Maxwell ou Ademir — Ademir ou Ranulfo e Nivio. Hoje pela manhã, seria efetuado o último apronto, depois do qual, Zezé Moreira daria a palavra final.

SANGUENOL
Contem excelentes elementos tônicos:- Fósforo, Cálcio, Arsenieto de Vanadato de Sódio, etc.
OS PALIDOS, DEPAUPERADOS, ESGOTADOS, ANEMICOS, MÃES QUE CRIAM, MAGROS, CRIANÇAS RAQUITICAS
RECEBERAO A TONIFICAÇÃO GERAL DO ORGANISMO COM O
SANGUENOL

Provedoria da Irmandade do Santissimo Sacramento

COMUNICAÇAO

A Provedoria da Veneravel Irmandade do Santissimo Sacramento, comunica aos irmaos que estando a seu cargo a ornamentação da noite festiva do dia 23 do corrente-HOMENAGEM A SANTISSIMA VIRGEM-convida a todos irmaos a comparecerem á Sacristia da Igreja Catedral, para incorporados e de cruz alçada, tomarem parte na solenidade que iniciara ás 19 horas do mencionado dia.

Natal, 17-5-51
Pela Provedoria
Emidio Bastos

TRIUNFO DOS FRANCESES

BRUXELAS, 23 — A seleção A da França, jogando ontem á tarde nesta cidade, abateu por 2x1, o selecionado da Belgica. O jogo foi assistido por 30 mil pessoas.

CARTÕES SOCIAIS
A tipografia do Centro de Imprensa S. A. mantem grande e variado esloque de cartões das marcas PELE DE CABRA, TELA, MARFIM, ROYAL, REGENTE de diversos tamanhos.
Faça sua encomenda de cartões na A ORDEM.
Preços e qualidade desafiam competidores.

Grupos geradores "MORRISON" de 500 a 2000 KVA, para iluminação de fazendas, fem a
IMPORTADORA SEVERINO ALVES BILA
RUA SILVA JARDIM, 36 — NATAL

Invicto na Paraiba o Ipiranga

JOÃO PESSOA, 23 — O Ipiranga da Bahia, encerrou em uma derrota, a sua temporada nesta capital. Dos dois jogo, empatou com o Auto Esporte por 2x2. Ontem, voltou a conseguir o mesmo resultado, contra a representação do Botafogo. No dia de hoje, os bahianos seguiram viagem para Natal.

CAFE' RIO GRANDE
O proprietario do Café Rio Grande, avisa a sua distinta freguezia, que continua colecionando os saquinhos vasios. — Cada 10 saquinhos terá direito a valiosos premios. Junte 10 sacos vasios de Café Rio Grande e vá ao Moinho Potiguar, á Rua Dr. Mario Negocio, 1410 e informe-se das grandes vantagens que lhe oferece o PURO E SABOROSO CAFE' RIO GRANDE.

CENTRO DE IMPRENSA S. A.
Sede — Rua Dr. Barata, 216 — NATAL
Presidente — OLIMPIO PROCOPIO DE MOURA
Gerente — TOLARDO COCENTINO

A ORDEM
DIARIO VESPERTINO
(Circula desde 14-7-1935)
Diretor — OTTO GUERRA

TELEFONES
Direção 20-70 — Gerencia 13-60 — Redação 13-68 — Oficinas 13-67

ASSINATURAS
Ano ... Cr$ 150,00
Trimestre ... 40,00
Semestre ... 80,00

VENDA AVULSA
N. atrasado ... Cr$ 1,20
N. do dia ... 1,00

PUBLICAÇÕES — TABELA NA GERENCIA

REPRESENTANTES
RIO — A. G. LARA, Senador Dantas, 45-1.º andar — Fone 22-5934
S. PAULO — Raul Cassamayer, Rua Felipe de Oliveira, 35 2.º andar — Fone: 5-6978



CIA. FÔRÇA E LUZ NORDESTE DO BRASIL
PRAÇA AUGUSTO SEVERO — EDIFICIO NATAL

SOCIEDADE

O PENSAMENTO UNIVERSAL

O Coração adorável, visitai-me e curai-me; bem sei que não podeis amar-me e ao mesmo tempo desamparar-me. — S. MARGARIDA MARIA

ORIENTANDO

CAFE' ALCOOL E FOME — O café e o alcool fazem desaparecer, durante algum tempo, a sensação de fome, mas não evitam os efeitos da insuficiência de alimento: prisão de ventre, perda de pêso e diminuição de resistência ás doenças.

Procure alimentar-se convenientemente, evitando o álcool e o excesso de café principalmente antes das refeições. — SNES.

RECEITA DO DIA

BISCOITOS MIMOSOS — Um quilo e meio de trigo, seis ovos, sendo três com clara. Um pouco de fermento uma colher de manteiga, uma de banha, meio copo de leite, erva doce e açucar a gosto. Amassa-se muito bem enrolam-se os biscoitos e levam-se a forno esperto.

FARMACIAS DE PLANTÃO

Farmacia Rio Branco — Av. Rio Branco — Cidade Alta.

Farmacia Dutra — Rua Amaro Barreto — Alecrim

Farmacia das Rocas — Rua Expedicionario Jose Vareia — Rocas.

FAZEM ANOS HOJE:

SENHORAS:

Maria Opelia da Silva, esposa do sr. Francisco da Silva.

— Creusa Cavalcanti Barbalho, esposa do sr. Francisco Barbalho, comerciante nesta praça.

SENHORES:

Alfredo Mesquita, residente em Macaiba onde é elemento de relevo na sociedade local.

Francisco Leandro, vereador e criador em Itaretama.

CRIANÇAS:

Maria Salete, filha do sr. Luis Cerqueira de Carvalho, funcionario da Recebedoria de Rendas.

— Marta Monica de Lima, filha do sr. Paulo Ferreira de Lima, motorista da Capitania dos Portos.

VISITAS:

Em visita a pessoas de sua familia, encontram-se nesta cidade as gentis senhorinhas Josefa Lopes Brandão e Tonita Lopes Brandão. Essas nossas conterraneas que residem na Capital da Republica, onde são funcionarias dos Correios e Telegrafos com jurisdição na Associação Brasileira de Imprensa e Aeroporto Santos Dumont respectivamente deverão regressar via aerea aquela metropole dentro de poucos dias.

JOVENS:

Aniversariou no dia 21 do corrente o jovem Ricardo Antonio Mota, filho do dr. Antonio Melo Mota e de sua exma. esposa d. Sonia Soriano Mota, residente na capital da Republica.

A ORDEM que tem na familia do jovem aniversariante bons amigos e cooperadores envia sinceros votos de felicidades.

PRIMEIRA COMUNHÃO

Dentre os alunos que na manhã de ontem fizeram no Colegio Salesiano a sua primeira Comunhão, figurou o jovem Carlos Jussier T. dos Santos, filho do casal Francisco Porto dos Santos e Viola Trindade dos Santos.

Após a cerimonia ...

ceberam por esse feliz acontecimento muitos cumprimentos de parentes e amigos presentes ao ato.

NOIVADOS:

Arnaldo de Andrade — Senhorinha Joana D'Arc Cavalcanti Barreto — Prometeram-se em casamento na ... la 18 do mês em curso o jo... Arnaldo de Andrade ... funcionario da E. F. Sampai... Correia e contadorando d... Escola Tecnica de Comerci... e Natal com a prendada se... nhorinha Joana D'Arc Cava... ante Barreto dileta filha... casal sr. Francisco d... Moura Barreto e d. Eulali... Cavalcante Barreto.

Os noivos que são pessoas bem relacionadas em nosso meios sociais vem sendo ba... tante cumprimentados pelo seu vasto circulo de relações de amisade.

Jason ... edes Furtado — Janete C... valcante Barreto — Comprometeram-se em casamento no dia 20 do corren... e o jovem Jason Cuede... Furtado, comerciante e fa... zendeiro neste Estado com ... senhorinha Janete Cavalcan... e Barreto filha do casa... Francisco Moura Barreto e ... proprietario da Farmacia ... onfiança e de sua exma. esposa ... Eulalia Cavalcante Barreto. Por esse acontecimento os noivos que são pessoas bem relacionadas em nossos meios sociais vem sendo bastante cumprimentados

Efemérides Estaduais

MAIO 23

1843 — Executa-se em Natal, por enforcamento, o primeiro condenado a morte, José Pretinho.

1851 — Ordena-se sacerdote o padre Francisco Adelino de Brito Dantas que foi o fundador da povoação de Upanema, no municipio de Augusto Severo.

1857 — Vila Flôr é incorporada á comarca de São José de Mipibú.

1861 — Creação, pelo presidente da provincia, da Comarca de Mossoro, que ficou pertencendo ao termo de Apodi. (lei 499).

1874 — O governador do bispado de Olinda, José Joaquim Camelo de Andrade, transfere a séde da freguesia de Estremoz para Ceará Mirim.

1930 — Primeiro desastre aviatorio no Rio Grande do Norte. Edgar Dantas fazendo um Tour de Piste, o avião perdeu a velocidade e caiu, morrendo instantaneamente o piloto.

CASOS & COISAS

CASAS POPULARES

Conforme informou o próprio presidente da Fundação da Casa Popular, Natal será, em breve, novamente contemplada com a construção de casas populares.

Desta vez estão reservados um milhão de cruzeiros para o Rio Grande do Norte destinados ás obras de construção daqueles tipos de habitação.

A nossa cidade ainda reclama a crise de moradia. A população aumenta e não vemos possibilidades de diminuir a grande procura de casas para alugar. Os proprietários de qualquer construção para fim residencial logo após a aprovação da planta do prédio começam a receber os pedidos de preferencia, não se indagando das condições, nem do valor do aluguel. O que interessa é a casa para morar, pois preço a preço é preferivel prédio recem-construido.

Os casebres, nos bairros afastados, são disputados, não ficando uma casinha, por modesta que seja, desocupada por mais de uma semana. No centro da cidade, nem se fala, multiplicando-se, agora, as casas de comodos, os quartos para alugar, alem do sem numero de familias que residem em habitação coletiva.

O financiamento para a casa própria, por parte dos Institutos, foi somente uma esperança inicial, pois atualmente as respectivas carteiras estão fechadas, enquanto os Bancos não desejam as operações hipotecárias. Mesmo assim, os particulares vão construindo a medida de suas possibilidades financeiras, pois quem esperar, nas filas dos Institutos, pela casa propria, poderá morrer sem realizar este grande sonho...

Numa situação desta é muito grato aos operários saber da nova promessa da Fundação da Casa Popular. Já temos, nas Quintas, uma vila de casas populares. O local escolhido não foi adequado, pois tudo é difícil: transporte, agua e luz. Mesmo assim, as casinhas estão ocupadas. Agora, surge a oportunidade para o Governo desfazer a impressão desfavoravel do primeiro grupo de casas, dando-nos residencias de melhor aspecto e bem localizadas.

E não ficar em simples promessa, porque na realidade precisamos acabar com os casebres natalenses, substituindo-os por moradias modestas mas dignas de serem ocupadas por entes humanos.

M. de A.

ALUGA-SE UMA CASA

Recem-construida, com 1 pavimento superior, no 71 rol á Rua Alberto Maranhão, 920. A tratar á Av. Rio Branco, 707 — Telefone 1937.

GRAÇAS

Dona ... da Rocha ... esposa do Cirurgião ... falece hoje ... da, com grandes ... lecer.

Natal, 23 de Maio de 1955.

Cirurgião Silveira, agradece a ... de ... ocasião, uma ... promessa ...

Natal, 23 de Maio de 1955.

Cirurgião Fernandes ... se a ... Natal, 19 de Maio de 1955.

LIVRE-SE DA TOSSE E DEFENDA OS SEUS BRÔNQUIOS COM BENZOMEL

Venceu o Sta. Cruz

RECIFE, 23 — Na partida disputada ontem entre o Santa Cruz e o Sport, pela posse da Taça Torino, os tricolores venceram de 2x0, gols marcados pelo centro-avante Paraiba.

TIPOGRAFIA À VENDA

Acha-se à venda a Tipografia Galvanópolis, em **pleno funcionamento, possuindo 3 máquinas impressoras, manuais, de formatos pequeno, médio e grande; uma máquina de cortar, tamanho médio; 25 fontes de tipos, de 6 a 48 pontos; quadrados em boa quantidade, de 6 a 24 pontos; entrelinhas em boa quantidade, de 1 a 18 pontos; lingões; fios de latão de 1 a 6 pontos; boa variedade de ornamentos, vinhetas e emblemas; 7 móveis de madeira, afora as caixas; utensilios metálicos, etc., etc.**

Preço e motivos da venda a tratar com o proprietário, ANTONIO QUINTINO FILHO, em Currais Novos.

ATENÇÃO, MUITA ATENÇÃO

A "LOJA DE LIVROS" de Henrique Santana, festejará durante o mês de Maio seu 10.º aniversário de fundação; dando um desconto de 10% sobre suas vendas a todas as pessoas que distinguirem com sua preferencia. Portanto, esquecer de visitar a sua "LOJA DE LIVROS" é esquecer de ganhar dinheiro.

216 — RUA DR. BARATA, 218 — FONE 1628

Náutico, campeão de basquete

RECIFE — O Clube Náutico Capibaribe, é o novo campeão pernambucano de basquetebol, depois de sua vitoria, segunda-feira passada, contra o five do América, na segunda partida da série de "melhor de três", para a decisão do titulo maximo. Como havia vencido o primeiro jogo, por 50x26, o clube alvi-rubro sagrou-se campeão. O placard da pugna foi de 30 x 18.

Empatou o Flamengo

LIMA, 23 — No seu segundo compromisso em gramados peruanos, o Flamengo do Rio, marcou um empate de 4x4, no jogo disputado ontem, contra o Municipal.

Humberto Gonçalves Bezerra

Cirurgião Dentista

Edificio Magaly — Av. Rio Branco 564 — 1o. Andar — telef. 21-92 — Expediente 14 às 18 horas. A noite mediante ajuste previo.

AVISO

DR. ETELVINO CUNHA avisa aos seus clientes e amigos que transferiu o seu consultorio médico para a rua General Osorio, n.º 163, na cidade-alta, onde continuará á disposição dos mesmos, das 15 horas em diante. Fone: 10-82

DERROTA ESPETACULAR DE LUXEMBURGO

PARIS, 23 — Jogando ontem á tarde nesta capital, contra a seleção B da França, o selecionado de Luxemburgo foi goleado pela elevada contagem de sete tentos a zero.

CASA PARA ALUGAR

Aluga-se a casa na Rua Princeza Izabel, 541, as chaves se encontram na Farmacia S. José, mesmo Rua.

Campeão o Cruzeiro

BELO HORIZONTE, 23 — Encerrou-se na tarde de ontem, a disputa do Torneio Quadrangular de futebol, com a vitória do Cruzeiro. Vencendo o Atletico por 3x0, o clube celeste logrou sagrar-se campeão. No jogo preliminar, America e Vila Nova empataram por um ponto.

VENDEM-SE

Casas modernas no Centro da Cidade, tratar Av. Tavares de Lira 97.

RAIMUNDO DE FREITAS BARROS

ADVOGADO

Rua Princeza Isabel, 762

NATAL — Rio G. do Norte

PRODUTOS "CIL"

CIA. QUIMICA INDUSTRIAL "C I L S A"

Tintas para todos os fins e seus derivados das conhecidissimas marcas "WALKIRIA", "PREDIAL", "COMBATE", "BETONOL", "NFOLIN", etc.

DISTRIBUIDRES PARA TODO O ESTADO DO RIO GRANDE DO NORTE:

SANTOS & CIA. LTDA.

AVENIDA TAVARES DE LIRA 91/95

SECÇÃO DE TINTAS

RUA NIZIA FLORESTA N. 87 NATAL

Aceitamos distribuidores para as praças do interior ainda disponiveis

Cooperativa Central de Credito Norte Riograndense Ltda.

(Ex-Caixa Rural e Operária de Natal)

Séde - Rua Dr. Barata, 208 - Ribeira

Expediente - 12,30 ás 15,30 horas

O mais popular dos estabelecimentos de crédito

Propulsor da Economia e do Trabalho

Faça hoje mesmo seu deposito

E uma prova de confiança no Cooperativismo

DR. RAIMUNDO NUNES

OLHOS, OUVIDOS, NARIZ E GARGANTA
CONSULTORIO: Av. Rio Branco, 623 1.º andar
Horario — De 10 as 11 e 15 as 17 horas
Residencia — Av. Floriano Peixoto, 941 Fone 2852
NATAL — RIO GRANDE DO NORTE

LEITURA PERMITIDA SE LOMBADA MUTILADO

Labim/UFRN

Mau fermento

OTTO GUERRA

Anda no ar, qual poeira fina e penetrante, o fermento da indisciplina, da revolta, da desordem, da apostasia. Que atingiu a todas as camadas e a todos os quadros sociais.

Ele começa atuando no próprio homem moderno, tomado isoladamente, sem rumo certo, inquieto e insatisfeito, passando de uma experiência a outra experiência, de sistema em sistema, de desilusão em desilusão, cheio de dúvidas, ardendo em vãos desejos e esperanças, que muita vez nem tomam corpo definido.

Ora, diz muito bem LUCIEN ROURE: "... a vida da sociedade é, antes de tudo, a vida das almas; e a anarquia moral estala, fatalmente, em crise social". (Anarchie Morale et Crise Sociale, 2.ª ed., Paris, Beauchesne & Cie., 1903).

Do homem, onde o fermento principia a atuar, ele se transporta para os grupos sociais, já que formados de homens assim desajustados.

E então vejamos sua ação venenosa.

Tomemos primeiramente a Família. Nela, o mau fermento introduz a falta de respeito à palavra tão gravemente empenhada, em contrato livre e solene, perante o altar e a toga de magistrado. Vemos o marido, mais do que a mulher, sejamos justos, julgar-se com direito a todas as concessões, por mais absurdas que sejam, à uma vida moral frouxa podendo, a ser galante desrespeitar todas as leis do matrimônio, uma a uma, inclusive a da fidelidade conjugal, que é absolutamente idêntica para ambos os cônjuges.

Nessa mesma escala de decadências e desvios, marido e mulher deliberadamente se fraudam, evitando filhos, que proclamam encargo molesto. E com transtornarem o fim precípuo do casamento, perante leis humanas e divinas, qual a da multiplicação da espécie, preparam a desgraça da Pátria, a se transformar em nação de velhos, em povo sem mocidade. Casas despovoadas, em consequencia dos berços vasios, que em alguns países são menores do que os tumulos vasios, sem falar na crise de braços e de capital humano para os empreendimentos.

Tudo isso, obra do mau fermento.

EMPOSSADOS OS NOVOS DIRIGENTES DA A.P.E. [illegible]

Conforme vimos noticiando, foram empossados, quarta-feira última, os membros que compõem os novos poderes da Associação Potiguar de Estudantes.

A sessão solene de posse foi realizada no salão da Confederação Católica, contando com a presença de seleta assistencia, além de estudantes e autoridades, entre as quais: Professor Raimundo Soares, representante do professor Severino Bezerra de Mélo, diretor do Departameneto de Educação; Tte. Pedro Nunes representante do Comando Geral da Policia Militar do Estado; Tte. Renato Machado, o sr Rildo Gonçalves, representante do Teatro de Amadores de Natal, professores e outras pessoas gradas.

A sessão foi presidida pelo Professor Raimundo Soares, representante do Diretor do Departamento de Educação. Inicialmente, foram empossados os estudantes: Erico de Souza Hackradt, Presidente; Geraldo Lago de Oliveira e Aluizio Menezes, respectivamente, primeiro e segundo Vice-Presidentes.

Em seguida, foi dada a posse aos componentes do Conselho Fiscal, e, logo após, os Deputados que compõem a Câmara Deliberativa foram investidos em suas funções.

Depois, o presidente, Professor Raimundo Soares passou a palavra ao Conselheiro Omar Fernandes Pimenta, representante do Conselho Fiscal, logo seguido pelo Deputado Geraldo José de Mélo, que discursou em nome dos seus colegas da Câmara. Após ser ouvida a palavra do representante do Poder Legislativo, falou o Presidente eleito da Associação Potiguar de Estudantes, Erico de Souza Hackradt, todos tres muito felizes em suas orações, muito aplaudidos e felicitados pelos presentes. Facultada a palavra, dela fez uso um dos jovens, que assistia à solenidade. Em seguida, o Presidente da sessão, professor Raimundo Soares, pronunciou algumas palavras em que fez sentir a satisfação de que estava possuido, naquele ambiente, que logo éra quase familiar, e em que se sentia à vontade. Em seguida, foi encerrada a sessão.

Raid-Natal-Rio

Ainda não estão em Salvador os remadores potiguares ,como estavam sendo esperados, em virtude de, ao que se noticiava, haverem largado de Mangue Sêco na segunda feira última. A noticia, no entanto, não exprimia a verdade, pois os nossos bravos conterrâneos ainda se encontravam naquela Bahia, segunda-feira. Espera-se que os cinco raidmen hajam deixado Mangue Sêco, ontem, ou, se assim não foi, que o façam ainda hoje, o que permitirá a sua chegada a Salvador amanhã, ou domingo.

Aviões do Aero Clube e da Base Aérea de Salvador continuam prestando o auxílio indispensável, e assistindo os bravos Lobos do Mar que demandam a Baía de Guanabara.

AS CONDIÇÕES DO TEMPO

Conforme comunicação que vem recebendo a comissão Promotora, aqui em Natal, nos seus contactos diários com radioamadores de Estancia, em Sergipe, e Salvador, da Bahia, as condições atmosféricas são as mais desfavoráveis possiveis, pois, em todo o território bahiano vêm caindo fortes chuvas, desde há alguns dias, o que vem prejudicando grandemente, a travessia que os cinco norte-riograndenses empreendem.

A RECEPÇAO EM SALVADOR

Na Capital da "Bôa Terra", a Comissão de Recepção prepara, entusiasticas manifestações aos tripulantes da "Rio Grande do Norte".

Os remadores locarão no chamado Farol da Barra, onde serão recebidos pelo comandante do Distrito Naval, Almirante Amorim do Vale, Capitão de Mar e Guerra Carlos Paraguassu de Sá, comandante da Base Naval de Salvador, Comandante Sylvio Heck, Capitão dos Portos, e outras pessoas gradas e elementos do mundo social da capital baiana. Após a recepção no Farol da Barra, a vole seguirá para o Porto da Traição, onde serão recebidos pelas agremiações náuticas, alí sediadas. O barco permanecerá sob guarda na garage do Esporte Clube Vitória, enquanto a tripulação ficará hospedada na séde social do clube de Natação e Regatas São Salvador.

A população de Salvador está-se movimentando, e espera com grande ansiedade a chegada da "Rio Grande do Norte". Todos imprensam-se pelas calçadas com expectativa, entrevistas e comentários em torno da arrojada viagem desses bravos potiguares, que vão escrever mais uma página na história náutica do nosso Estado, e do Brasil, especialmente, pois...

Noticiário Natalense

I.A.P.I. — Empossado para assumir no cargo de delegado do Instituto de Aposentadoria e Pensão dos Industriarios o sr. Antonio da Cruz Gouveia em substituição ao contador Paulo Pires que vinha exercendo este cargo ha varios anos. A posse se verificará as 16 horas na sede daquela autarquia a rua Cel. José Bonifacio.

PASCOA DOS ACADEMICOS — Realizou-se ontem na Catedral de Nossa Senhora da Apresentação as 7 horas a pascoa coletiva dos academicos de Farmacia e Odontologia do Rio Grande do Norte, em seguida foi oferecido café aos comungantes no Patronato da Medalha Milagrosa, logo após seguiu-se um numero de arte apresentado por gentis senhorinhas de nossa sociedade. A noite na Sorveteria Cruzeiro o Diretorio Academico ofereceu um sorvete, tendo comparecido grande numero de convidados.

AUTONOMIA PARA NATAL — A Camara Municipal do Natal aprovou a proposta do vereador Pelisardo Moura no sentido de que o senador Kerginaldo Cavalcanti continue trabalhando no Senado Federal em prol do projeto de lei para que o municipio de Natal gose de autonomia politica a-fim-de que o povo natalense escolha livremente a sua dirigente. O sr. Eliseu Leite presidente da Camara de Vereadores endereçou telegramas aos representantes potiguares nas diversas casas politicas federais do Rio de Janeiro.

Homenageado o Comendador Ulisses de Góis

Festiva reunião, ante-ontem, na Escola Técnica de Comércio de Natal

Pôr motivo de seu regresso a esta capital, foi o Comendador Ulisses de Góis alvo de carinhosa manifestação de apreço por parte dos corpos docente e discente da Escola Técnica de Comércio de Natal.

A's 20 horas, no salão de festas daquele estabelecimento, foi realizada, anteontem, uma sessão especial para recepcionar o ilustre educador católico de nossa terra, cujas obras são conhecidas e admiradas em todo o país. O Professor Ulisses de Gois foi recebido sob calorosa salva de palmas dos alunos e professores que enchiam o amplo salão.

Representando o vice-diretor, dr. José Ivo, abriu a sessão o Secretário da Escola, contador José Nazareno de Aguiar, que, após dizer do significado da mesma, convidou o deputado Túlio Fernandes para presidir os trabalhos. Este, após se congratular com a manifestação que se prestava ao Diretor do estabelecimento, concedeu a palavra aos estudantes Jose Gomes Bezerra e Geraldo Guedes Dantas, que expressaram, respectivamente, os sentimentos dos seus colegas do curso Básico e do curso de Contabilidade. Falou, tambem, em nome dos contadorandos de 1952 o sr. Reinaldo Moreira de Aguiar, cuja oração mereceu os aplausos dos presentes. Interpretando a satisfação do corpo docente discursou o professor José de França Monte, que em vibrante improviso ressaltou a figura do homenageado, dizendo de suas incansaveis atividades em favor da Escola Técnica de Comércio e da futura Faculdade de Ciencias Economicas, principalmente durante sua prolongada estada no Rio de Janeiro, onde entrou em contacto com as altas autoridades federais.

Sob aclamação entusiasticas dos presentes, levantou-se para agradecer o professor Ulisses de Góis, o que fez com palavras repassadas de emoção, deixando transparecer a sua gratidão aos seus auxiliares e a todos os amigos de suas Instituições. Encerrando a reunião, discursou o dr. Túlio Fernandes, congratulando-se pelo exito da solenidade e parabenizando os oradores da noite. Por fim, referiu-se à figura do homenageado, por cuja felicidade pessoal fez votos a Deus.

— Após a sessão foi oferecida aos presentes uma sessão cinematografica.

MES DE MAIO

Continuam os festejos marianos nas diversas igrejas da capital com grande comparecimento de fieis aos templos catolicos para prestar as honras devidas a excelsa mãe da humanidade.

Na Catedral de Nossa Senhora da Apresentação a noite de hoje está confiada a Irmandade do Santissimo Sacramento.

Na Paroquia de Nossa Senhora das Graças e Santa Teresinha D. Leticia Cerqueira e Vva. Omar Medeiros serão as noiteiras.

Na Capela Salesiana de São José a noite de hoje está confiada as exmas. senhoras D. Maria Segundo Leite, Nete Guimarães Isaura Araujo Trigueiro e Tte. Lageas e familia.

A ORDEM

NATAL — Sexta-feira, 23 de Maio de 1952

Homenagem ao sr. Théofilo Almeida Batista de Carvalho

Realiza-se hoje as 20 horas no salão nobre do Grande Hotel o banquete de homenagem ao sr. Teófilo Almeida Batista de Carvalho.

Aderiram ao banquete as seguintes pessoas.

Izac Pimentel, Manoel Gurgel, Ubaldo Bezerra, Theodorico Bezerra, João Massena, Luiz Lopes Varela, Gentil Ferreira, José Nicodemus, Jessé Pinto Freire, Genezio Cabral, Olavo João Galvão, Alonso Bezerra, Cel. João Medeiros, Euclides Ferreira do Nascimento, Adauto Rocha, Sinval Duarte Pereira, Paulo Lopes Varela, João Claudio de Machado, Olimpio Procopio de Moura, Governador Silvio Pedroza, Tenente Graco Magalhães, Newton Pessôa de Paula, Anderson Eloy de Almeida, Luiz Inacio Ribeiro Coutinho, Dr. Americo de Oliveira Costa, W. J. Scott, Orlando Gadelha Simas, Juvenal Lamartine de Farias, João Motta, Jorge Camara, Otacilio Olimpio Maia, Amare Mesquita, Moacir Maia Elias Araujo, Raimundo Paiva, João Marques Gaspar, J. Fernandes & Co., José Fernandes Sobrinho, José França Monte, Raimundo Chaves, Sebastião Correia de Melo, Prefeito Creso Bezerra, Antonio Justino de Medeiros, Dr. Hoy Mariz, Exportadora Dinarte Mariz, Luiz Barros, Ademar Medeiros, Dr. Roberto Freire, Ruy Moreira Paiva, Raul Ramalho, Durval Paiva, Aurino Guimarães, José Brum de Vasconcelos, Waldir Lopes, Guimarães Moreira, Anisio Fernandes Filho, José Raimundo Pereira, Moacir Duarte, Manoel Cavalcanti de Moura, Alvaro Alves Lima, Jorge Calafange, Pedro Ramos de Souza, Leonival Pereira, Antonio Fernandes Filho, Vicente Martins, José Romualdo de Melo, J. F. Fonseca & Co., José Araujo Saldo de Barros Dr. Paulo Viveiros, Joaquim [illegible] de Farias, Cledual Marques Leal, Hermes Xavier, Grupo do Buriti, Cooperativa Auxiliar do Comercio, Zacarias de Oliveira, Antonio Justino Bezerra, Inspetoria Adalberto Bueno Nogueira, Jamil Calil, José de Franco Monte, Gentil Fernandes de Queiroz, Antonio Vasconcelos Galvão, Sebastião Ferreira Lima, Edilson Irvino de Oliveira, José Adolfo, Gumercindo Saraiva, Natanias Ribeiro, Von Shosten, Ismael Wanderley, Samuel Franco Rimas, Humberto Pignataro, J. B. Morais, A. Souza & Co., Murilo Carvalho, Francisco Porto dos Santos, Geraldo Ramos Santos, Felipe Nery de Andrade, Anisio Furtado, D. Aldo Barreto, Ari Alecrim, Felizardo Firmo de Moura, Major Ulisses Carvalcanti, Manoel Augusto Alves Afonso, Alinio Azevedo, José Albuquerque Maranhão, Walter Duarte Pereira, Francisco Cabral da Silva, João Bezerra de Melo e Ernane Cezar Cabral, Abél Viana, Torquato Justino, Oton Osório Alves de Brito & Cia., Abelino Rocha, José Lucena, A. Suassuna & Cia., Galileu Lattari, Adauto Sá Leitão, Fernandes & Cia. Ltda., Clemente de Carvalho & Cia., Antonio Basilio Dantas Ribeiro, João Fonseca Neto, M. Martins & Cia., Santos & Cia. Ltda., Osorio Dantas, Dep. Bilar de Faria, Dep. Laura Arruda, João Blanes Bezerra, Sérvulo Pereira, José Anchieta Pinto Coelho, Walter Oliveira, Epitacio Dias Fernandes, Dr. Otto Guerra, Paulino Marinho, Severino Vieira, Antonio Araujo Neiva, Henrique Santos, Osvaldo Orlando de Medeiros, João Ferreira de Souza, Tarcio M. Brandão, José Moreira de Oliveira, José da Paixão de Souza, Pedro Augusto Silva, Eduardo Afonso Melo, Pedro Barbosa, Visconde Mesquita, Dorgival Pinheiro de Lima, Fernandes, Osorio Soares, Francisco Pereira, Oscar [illegible], Pedro [illegible], Dr. Alvaro Vieira, Fernando Pedrosa, Dr. Antonio Fabricio de Medeiros, Dr. Florencio [illegible].

Antonio Soares Filho

ADVOGADO

Av. Floriano Peixoto, 512

Fone 17-28

Festa e procissão de Nossa S. Auxiliadora

Celebrará a Liturgia sagrada amanhã, sábado 24, a solenidade de Maria SS. Auxiliadora dos Cristãos.

As Familias Salesianas da Capital, isto é, os Salesianos do Externato S. José, do Instituto Filosófico S. João Bosco, as Irmãs Salesianas, Filhas de Maria Auxiliadora, que dirigem atualmente o Instituto do mesmo nome, estão empenhadas em comemorar digna e solenimente a magna data da sua maior festa. No Externato Salesiano, no sábado, haverá missas ás 6 e ás 8 horas sendo esta solene. No Instituto Maria Auxiliadora, missa ás 6.45 com primeiras comunhões, e recepção de fita das Damas de Maria Auxiliadora.

A's 16.30 solene procissão, que, saindo do Instituto Maria Auxiliadora, percorrerá a Av. Hermes, a Rua Potengi, a Pr. Pedro Velho, a Juvino Barreto, vindo recolher ao páteo do Externato Salesiano S. José onde será dada a Bênção do SS. Sacramento.

Os Salesianos e as Irmãs de Maria Auxiliadora convidam seus Cooperadores e Cooperadoras, seus alunos e alumas, os Ex-alunos, e os devotos de N. S. Auxiliadora a tomar parte em grande número à homenagem que será prestada à Virgem de D. Bosco, certos de que não faltarão em compensação as bençãos, retribuidas pela nossa Mãe Celestial.

Dia Liturgico

HOJE

2.º DIA DA OITAVA DA ASCENSÃO

AMANHA

3.º DIA DA OITAVA DA ASCENSÃO

MISSA

Semiduplo. Missa da Festa da Ascenção. 2a. oração Concede. 3a. Ecclesiae. Crédo. Prefácio da Ascensão.

FESTA DE N. S. AUXILIADORA

A Capela Salesiana e o Instituto das Filhas de Maria Auxiliadora celebrarão a festa de amanhã. Haverá Procissão as 16 horas, saindo o Instituto, à Avenida Hermes, no Tirol.

NOSSAS OFICINAS ESTAO APARELHADAS COM MAQUINAS MODERNAS

— PARA —

Confecção de qualquer servico graficos e de PAUTAÇÃO

NOSSOS PREÇOS DESAFIAM COMPETIDORES

DR. JESSE' D. CAVALCANTI

CIRURGIAO DENTISTA

Consultorio e residencia
Av. Deodoro, 428
Fone 1428

Expediente :
Das 14 ás 18 horas — Aos sabados das 8 ás 11 horas

Páscoa das Normalistas

A exemplo do que fazem todos os anos, as alunas da Escola Normal de Natal realizarão amanhã, a sua Páscoa coletiva. Pela manhã, ás 6.30 horas, haverá missa na Catedral Metropolitana. Logo em seguida, na Escola de Servico Social, será servido lauto café ás comungantes e logo após, no auditório daquele estabelecimento, haverá uma sessão solene, durante a qual, falarão alguns professores, seguindo-se números de canto e declamação a cargo de alunas. Durante a sessão, haverá sorteios de varios premios. As 19.30, no Clube Rio Grande, o dr. Manoel Maia, professor da Escola Normal oferecerá uma aos seus alunos.

Durante a tarde de hoje, haverá confissão para as normalistas, nas diversas igrejas da capital.

NOSSAS OFICINAS ESTAO APARELHADAS COM MAQUINAS MODERNAS

— PARA —

Confecção de qualquer servicos graficos e de PAUTAÇÃO

NOSSOS PREÇOS DESAFIAM COMPETIDORES

GUARNIÇAO DE NATAL

Q. G. do Sub-Cmdo da 7a. D. I.

AO POVO DE NATAL

O Comandante da Guarnição empregará o povo desta Capital para assistir amanhã no Estado Juvenal Lamarone entre 8 e 9 horas as solenidades publicas comemorativas da "Batalha de Tuiuti", durante as quais serão condecorados oficiais e praças das Unidades e Repartições desta cidade.

Informa que em caso de mau tempo coincidente com o horário das solenidades, ficam as mesmas automaticamente canceladas, bem como os convites em geral.

Quartel General em Natal, 22 de Maio de 1952.

ANIBAL Gurgel do Amaral
Maj. Assistente Q. G.

SALÃO PAROQUIAL DO TIROL

Adiantado os trabalhos — Apelo do Vigario

Estão iniciados os trabalhos de construção do modern salão Paroquial do Tirol, anexo à matriz de Santa Teresinha e de N.S. das Graças.

Velha aspiração dos catolicos natalenses, principalmente dos habitantes daquele populoso barro, o Salão está com seus alicerces em fase de conclusão, enquanto revmo. Pe. Heitor Sales, vigario da Paroquia, acha-se empenhado numa campanha em favor das obras, para o qual apelo no sentido dos catolicos enviarem suas contribuições. Diversas firmas comerciais e familias natalenses têm feito valiosos donativos, o que garante o exito do arrojado empreendimento.

O Salão destina-se ás reuniões das familias, festas, ensino do catecismo, aulas de alfabetização, constando o plano a construção da residencial paroquial, com acomodações para o Vigario e hospedes.

— Oportunamente, parentes divulgação dos auxilios recebidos pelo Pe. Heitor Sales, com a designação dos respectivos doadores.

Páscoa dos Militares

Domingo, a sua celebração na Catedral

Consoante nota publicada neste órgão, a Guarnição de Natal pelo seu Q. G. respectivo está convidando as autoridades civis e eclesiasticas e os católicos em geral para assistirem a pascoa coletiva de nossas forças armadas no próximo domingo dia 25 na Catedral de N. S. da Apresentação.

Todos os corpos de tropas sediados em nossa cidade estão se arregimentando para participarem da tocante prova de fé e religiosidade estando os seus respectivos chefes empenhados com mais decidido apoio dos comandos para que os nossos bravos militares participem em grande numero ao banquete eucaristico. A missa será celebrada as 7 horas [illegible] pelo sr. reverendissimo Monsenhor Expedito Dantas Arcebispo de Natal.

Convite as Congregações Marianas

A A. C. [illegible] convida todas as [illegible] da C[illegible] Senhora Auxiliadora, Rainha [illegible] Colegio Santo Antonio [illegible] comparecerem com seus estandartes, a Pascoa dos Militares domingo as 7 horas na Catedral.

A comunhão será feita na Missa celebrada pelo exmo. sr. Arcebispo D. Marcelo Dantas.

PEDRO COÊLHO

DOENÇAS NERVOSAS E MENTAIS

— ELETROCONVULSOTERAPIA —

Ex-interno dos Hospitais de Alienados (Tamarineira) e Correia Picanço do Recife

CONSULTAS
Das 15 às 17 horas
CONSULTORIO
Av. Rio Branco, 564-1.º andar
EDIFICIO MAGALY
RESIDENCIA
Rua Seridó, 454 — Fone 12-08

AVISO

AOS ASSINANTES D'A ORDEM DA CAPITAL E DO INTERIOR

Solicitamos aos nossos cooperadores da Capital e do interior providenciarem o pagamento de suas assinaturas, quando procurados pelo nosso cobrador ou pelos Agentes.

Outrossim lembramos que as assinaturas são pagas adiantadamente, sem exceção.

A GERENCIA

JOÃO WILSON MENDES MELO

ADVOGADO

Escritorio — Avenida Duque de Caxias, 305 — 1.º
Residencia — Av. Rodrigues Alves, 776 — NATAL

LEITURA PR[illegible] NA LOMBADA MUTILADO

Labim/UFRN

Mais cota do imposto de renda para os municipios

RIO, 24 — A proposito da mensagem do Presidente da Republica ao Congresso Nacional pedindo abrir credito para o aumento de dez por cento no imposto de Renda destinado aos municipios em virtude do excesso de arrecadação, o sr. Rafael Xavier, presidente da Associação Brasileira de Municipios enviou ao chefe do governo o seguinte telegrama: "A Associação Brasileira de Municipios expressa a V. Excia. suas mais vivas congratulações por motivo do encaminhamento ao Congresso Nacional do projeto abrindo credito para pagamento do excesso de arrecadação do imposto de renda destinado aos municipios brasileiros. Reconhecendo nessa atitude mais uma comprovação do interesse do governo de V. Excia. para vitalização dos municipios, os municipalistas brasileiros confiam em que continue com o seu patente apoio a este movimento que se constitue em nossos dias num verdadeiro caminho para assentar bases solidas para o engrandecimento de nossa patria."

FORTALEZA, 24 — Tendo sido incorporada a Federação da Industrias do Ceará passou a denominar-se Departamento Regional SESI. Foi designado para dirigir este orgão o engenheiro Waldir Diogo Siqueira.

A ORDEM

Propriedade do Centro de Imprensa S. A.

LONDRES, 24 — O Brasil e a Iugoslavia assinarão na proxima semana, no Rio de Janeiro, um acordo comercial, segundo informa a agência da Iugoslavia de noticias "Tranjug".

ANO XVI — RIO GRANDE DO NORTE — NATAL — SABADO, 24 DE MAIO DE 1952 — Num. 4879

Minerais uraniferos no nordeste

O Departamento Nacional da Produção Mineral vai prosseguir, através da Divisão de Fomento da Produção Mineral, os estudos das jazidas uraniferas do Nordeste. Uma verba de Cr$..... 1.300.000,00 será aplicada no prosseguimento do tombamento dos pegmatitos da citada região, que contêm mineral de urânio. A seguir será feito, para cada pegmatito, o levantamento topográfico da área e respectiva definição geológica das rochas e dos minerais constituintes seguido de um balanço estatistico de suas percentagens.

Dentre os estudos programados, consta o do pegmatito de Parelhas, no Rio Grande do Norte, cujos trabalhos tiveram inicio no ano passado. Outros estudos terão curso, compreendendo os pegmatitos das regiões de Acari e Equador, no mesmo Estado, em particular os "Altos" Chique-Chique, Riacho do Boi e Mumões.

Páscoa dos Militares

solenidade civico - religiosa de amanhã

Muito cêdo, rufarão tambores pelas ruas da cidade, levando nossos bravos militares para a sua grande parada de fé, a cerimonia tradicional da Páscoa que todos os anos fazem.

Nossos dignos militares se aproximarão mais uma vez do sagrado banquete, a-fim-de receberem Aquele que é o caminho, a Verdade, a Vida. Vão assim demonstrar publicamente a sua Fé cristã, afirmando que a Espada e a Cruz se entrelaçam, no serviço de Deus e no serviço da Patria.

Celebrará a santa missa o Exmo sr. Arcebispo Metropolitano, d. Marcolino de Souza Dantas, na Catedral, às 7 horas. Se o tempo o permitir a cerimonia será campal.

Foram designadas diversas missões encarregadas da solenidade, como publicamos oportunamente e que muitos se esforçarão pelo maior brilhantismo da cerimonia de amanhã.

Tambem os revmos. capelães concorreram de maneira eficiente para a preparação espiritual da tropa.

O Comando da Guarnição convida à população natalense e exmas. autoridades para comparecerem ao grandioso ato de fé.

Conivte as Congregações Marianas

A Federação Mariana convida as Congregações da Catedral, Alecrim, Ribeira e Colégio Santo Antonio a comparecerem, com seus estandartes, à Pascoa dos Militares, amanhã, às 7 horas, na Catedral.

A comunhão será feita na Missa celebrada pelo exmo. sr. Arcebispo D. Marcolino Dantas.

Encerrada a propaganda eleitoral

ROMA, 24 — A meia noite de hoje foi encerrada toda propaganda para as eleições municipais em duas mil e quatrocentas e vinte e uma cidades e localidades italianas. As eleições serão realizadas amanhã.

Energicas providencias

ILHA DE KOJE, 24 — O general Boton tomou hoje mesmo energicas providencias para acabar com a rebeldia dos prisioneiros comunistas, segundo ordenou o general Mark Clark. As tropas britanicas já foram enviadas aquela ilha afim de reforçar a guarda norte-americana.

ONZE BILHÕES

SERA' A DIVIDA DA UNIÃO AOS INSTITUTOS

RIO, 24 — Durante a sessão de ontem, na Camara dos Deputados, foi ouvido o Ministro do Trabalho, que respondeu assim à interpretação daquela Casa. Entre os pontos assinalados pelo Ministro figurou a declaração de que até agóra a União está devendo sete milhoes de cruzeiros aos Institutos e Caixas, sendo que até o fim do ano, se não fizer amortizações, a divida chegará a onze milhões de cruzeiros.

E' perigoso imaginar algo a respeito

WASHINGTON, 24 — Cerca de trezentos jornalistas ofereceram hoje ao General Rigway um almoço intimo. Ridway disse: si os comunistas nos acusa de que estamos utilisando a guerra quimica podem iniciar a guerra bacteriologica ou de gaz. Mas até o momento não se sabe si eles recorrerão ou não a essas armas. Com respeito as intenções dos comunistas, o general disse que é perigoso tentar imaginar algo a respeito.

Papel feito de Cana

SAVANNAH, Geórgia, 23 — O jornal 'Savannah Morning News" está publicando parte de sua edição, em papel feito de bagaço de cana de açúcar.

O novo papel quase não difere do papel comum de imprensa e oferece ótima impressão.

4 Cardeais da America Latina

Comparecerão ao 35° Congresso Eucaristico — Ultimos preparativos para o magno conclave a realizar-se em Barcelona

BARCELONA, 24 — Quatro cardeais da América Latina se contarão entre os 17 que virão de diversas partes do mundo para os atos do 35 º Congresso Eucaristico internacional que se iniciará aqui a 27 de maio. São êles Antonio Caggiano, arcebispo de Rosário, Argentina, Jaime Câmara, do Rio de Janeiro, Manuel Artega, e Betancourt, de Havana, e Juan Guevara, de Lima. O colégio dos Cardeais é formado na atualidade por 48 prelados. No dia 16 os visitantes unir-se-ão aos cardeais Pedro Seguro Sevilla e Enrique Pla e Daniel, arcebispo de Toledo e primaz da Espanha. 13 dos 17 cardeais que virão ao Congresso receberam o purpurado das mãos do Papa Pio XII no último Consistório, reunido no Vaticano em fevereiro de 1946. Os outros 4 foram elevados ao cardinalato pelo falecido Pio XI, sendo êles Ildefonso Schuster, arcebispo de Milhão, Manuel Cerejeira, arcebispo de Lisbôa, Frederico Deteschini, que virá como Legado Papal e Piére Gerlier, arcebispo de Lyon. Caggiano presidirá uma delegação de 800 peregrinos que virão da Argentina ao Congresso. Do Chile virão 82 peregrinos presididos por monsenhor Joaquim Fuenzalida. Do México virá grande quantidade de peregrinos presididos pelo monsenhor M. Martinez, arcebispo da Cidade do México. Além disso, anunciou-se a viagem de delegações de diversos ou paises americanos.

Diversos paises da Europa virão os cardeais Bernad Griffin, arcebispo de Westminster, Jules Saliege, arcebispo de Tolosa, Emile Roque, arcebispo de Rennes, José Frings, arcebispo de Colonia, e Teodosio Gouveia, arcebispo de Lourenço Marques. Da Austrália viajará com os peregrinos o cardeal Norman Gilroy, arcepisbo de Sydney; do Canada o cardeal James McGuigan, arcebispo de Toronto; e dos Estados Unidos, os cardeais Francise Spellman, arcebispo de Nova York, e Samuel Stricht, arcebispo de Chicago. Além desses estarão presentes outros 300 arcebispos e bispos e uns 15 mil sacerdotes de todas as partes do mundo. Impossibilitado de comparecer, o cardeal Joseph Mindszenty, será honrado durante todas as cerimonias que durarão 6 dias. O cardeal primaz da Hungria foi condenado à prisão perpetua pelo governo comunista de seu pais em 1949, acusado de suposto complo contra a segurança do Estado. A Hungria foi a sede do anterior Congresso Eucaristico-Internacional que se reuniu em Budapest em 1938. Não se determinaram quantos peregrinos chegarão do exterior à grande cerimônia dos católicos de todo o mundo, mas a comissão organizadora espera não menos que 300 mil fiéis. O Congresso tem como tema "Paz e Eucaristia' em torno do qual se desenvolverão as praticas e louvaminhas".

Maria Luiza Anido,

artista maravilhosa

Triunfo consagrador

Confirmando as suas excelentes virtudes de artista genial, Maria Luiza Anido realizou quinta-feira o seu anunciado recital no auditorio do "Aero Clube", obtendo o mais completo exito.

Já afirmamos inumeras vezes que a excelsa guitarrista portenha é insuperavel, e o numero publico que assistiu ao "saráu", teve, por certo, este convencimento atravez das interpretações simplesmente maravilhosas de Maria Luiza Anido.

Não empregamos adjetivos inutilmente para proclamar as suas virtudes extraordinarias, porque não é admissivel e talvez seja humanamente impossivel maior perfeição, tecnica mais limpa e interpretação mais pura.

Artista eminentemente espiritual, Maria Luiza Anido toca, encanta e fascina, transmitindo aos seus ouvintes as emoções mais vivas, sublimadas de sentimentos que seduzem e sensibilizam.

O violão nas suas mãos, deixa de ser o instrumento tradicional das serenatas e dos acompanhamentos, deixa de ser uma escuta de sons, para transformar-se numa voz que canta e que traduz a musica com toda a sua beleza emotiva. Maria Luiza Anido domina o violão, cuja tecnica conhece profundamente, tanto que não existem segredos para ela. Seu estilo é harmonioso, a sonoridade excelente, dedilhado meticuloso, limpido, mecanismo impecavel. Maria Luiza Anido e o seu violão, a interprete e as suas execuções, formam um todo de perfeição que a tornam sem duvida alguma uma artista excepcional em todo o mundo.

O programa que nos ofereceu no seu estupendo recital, foi algo de notavel pelo refinado gosto na escolha do repertorio, compreendendo obras antigas dos Seculos XI e XV e dos classicos do violão com Llobet, Tarrega, assim como adaptações de Mozart, Granados e Alveniz, arranjados por Llobet e a propria interprete. Tivemos tambem musicas de compositores contemporaneos como Villa-Lobos, Waldemar Henrique e outros, inclusive de Maria Luiza Anido.

Ao terminar o ultimo numero, estrondosa salva de palmas se manifesta no auditorio, com entusiasmo consagrador, num reconhecimento unanime aos meritos da grande artista, que ainda nos brindou em retribuição dois numeros extras.

Foi sem duvida um espetáculo de raro expledôr e abrilhantado por numerosa e seleta assistencia. A Sociedade de Cultura Musical, que patrocinou o recital com a colaboração do Clube do Violão, anotou mais uma etápa transcendental em suas louvaveis iniciativas artisticas.

C. A. L.

Concentração de tropas comunistas

WASHINGTON 24 — O Departamento de Estado deu a conhecer a seguinte informação: Os estados Unidos avisaram os dezesseis paises participantes da guerra na Coreia sobre a concentração de tropas comunistas na Coreia do Norte bem como sobre a capacidade para reiniciar a ofensiva.

CIRCULO OPERARIO DE NATAL.

CONVITE

O presidente do Circulo Operario de Natal convida todos os circulistas e familias para assistirem a sessão que se realizará amanhã, ás 15 horas, em sua séde social, a Rua Fonseca e Silva, 1061.

Nessa ocasião será prestada significativa homenagem ao Comendador Ulisses de Góis, pelo seu regresso da Capital Federal, falando varios oradores.

O QUE OCORRE NO MUNDO

NOTICIARIO DO USIS

O VOLUME DAS VENDAS POR ATACADO NA SUÉCIA AUMENTOU DE 27% EM 1951.

ESTOCOLMO, (24) — O volume de vendas das 1.500 empresas associadas à Federação de Atacadistas e Importadores da Suécia e suas 58 organizações filiadas aumentou no ano passado, em 27.4 por centro, passando de 6.523.000.000 de coroas, em 1950, para 8.310.000.000 (Cr$ ..... 5.082.200.000,00) em 1951, diz a referida Federação em seu relatório anual. O grande aumento no valôr das vendas deve se em grande parte ao nivel mais elevado dos preços, o qual prevaleceu em 1951, em comparação com o ano precedente.

EM NOVA YORK O PREFEITO DO RIO

NOVA YORK, (24) — Já se encontra aqui o prefeito João Carlos Vital, do Rio de Janeiro, que participa da vigéssima reunião anual da Conferência dos Prefeitos dos Estados Unidos. Por ocasião da instalação da conferência, foram lidas mensagens do presidente Truman e do primeiro ministro do Canadá, Lois St. Laurent, aos quasi 300 prefeitos de cidades americanas, européias e do Próximo Oriente, aqui presente.

Entre os prefeitos estrangeiros estão os srs. João Carlos Vital, do Rio, Franz Jonas, de Viena, Constantine S. Nicolopoulos, de Atenas, Abba Hashi, de Haifa, Atif Banderlioglu, de Ankara, German Dominquez Echenique, de Santiago do Chile, e outros de numerosas cidades canadenses.

Em sua mensagem, Truman externa "grande satisfação" pelo presença aqui dos prefeitos de outros paises. "A amizade internacional é a base da paz mundial", declarou o presidente dos Estados Unidos, acrescentando que "os contactos possibilitados pela vossa reunião constituem o meio mais eficiente de fortalecer os laços dessa amizade".

O QUE OCORRE NO BRASIL

Noticiario da Radiopress

RIO, 21 — O Coronel Dulcidio Cardoso prefeito interino sancionou a lei que manda criar o curso anexo ao Instituto de Educação Dessa maneira serão aproveitadas as candidatas aquele educandario consideradas excedentes.

MODERNA OFICINA GRAFICA

RIO 24 — Acredita-se que [illegible] de Março [illegible] se [illegible] Agencia de Barra [illegible] [illegible] [illegible] preparações [illegible] para montar um moderna oficina grafica, adquirida nos Estados Unidos a firma [illegible] for [illegible] vespertino nesta cidade [illegible] estão sendo feitos [illegible] [illegible] [illegible] pelo [illegible] [illegible] [illegible]

Labim/UFRN

CENTRO DE IMPRENSA S. A.
Séde — Rua Dr. Barata, 216 — NATAL
Presidente — CLOVIS PINGUEIRO DE MOURA
Gerente — ROLANDO COUTINHO

A ORDEM

DIARIO VESPERTINO
(Circula desde 14-7-1935)
Diretor — OTTO GUERRA

TELEFONES

Direção 23-70 — Gerencia 13-69 — Redação 13-23 — Oficinas 13-22

ASSINATURAS
Ano .. .. Cr$ 150,00
Trimestre 40,00
Semestre 80,00

VENDA AVULSA
N. atrasado .. .. Cr$ 1,00
N. do dia 1,00

PUBLICAÇÕES — TABELA NA GERENCIA

REPRESENTANTES
RIO — A. S. LARA, Senador Dantas, 60-1.º andar — Fone 22-5024
S. PAULO:—Raul Camargo, Rua Felipe de Oliveira, 81 2.º andar
Fone: 2-6078

Paula, Irmãos & Cia. Rua Dr. Barata, 190 Natal.
Rio G. do Norte Vendem

COMPROVADAMENTE AS MELHORES MAQUINAS E EQUIPAMENTOS PARA
OLARIAS E CERAMICAS
MODELOS 1952

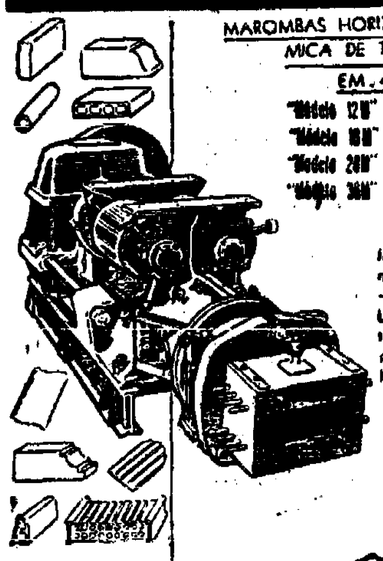

MAROMBAS HORIZONTAIS PARA FABRICAÇÃO ECONÔMICA DE TIJOLOS MACIÇOS E FURADOS
EM 4 CAPACIDADES DISTINTAS
"Modelo 12" para 12 mil macicos ou 3 mil furados, diários.
"Modelo 18" para 18 mil macicos ou 4500 furados, diários.
"Modelo 28" para 22 mil macicos ou 7 mil furados, diários.
"Modelo 36" para 50 mil macicos ou 13 mil furados, diários.

MAROMBAS A VÁCUO
Instalações completas para cerâmica - Alimentadores - Cortadeiras - Misturadores - Laminadores - Fitas transportadeiras - Locomotivas - Escavadeiras - Prensas para telhas francesas (canais ou coloniais) manuais ou tipo revólver - Prensas para manilhas de 2" a 8" e de 5" a 12" diâmetro tubo.

PIPAS VERTICAIS PARA TRAÇÃO ANIMAL E MECÂNICA
- facilidades de pagamento
- pronta entrega
- real garantia e assistência técnica
- peçam orçamentos ou visita dos nossos Engenheiros a

MÁQUINAS RODOVIÁRIAS BRASILEIRAS S. A.
MAROBRAS
INDUSTRIAIS ENGENHEIROS
Rua México, 11-4.º Andar-Grupo 402 - End. Telegr. "Jaybeebee"-Rio
Tels.: 42-5218 e 42-7437
RIO DE JANEIRO

SOCIEDADE

O PENSAMENTO UNIVERSAL

A perfeição do amor divino não consiste nos êxtases consiste em fazer a vontade de Deus. — S. Vicente de Paulo.

ORIENTANDO

VACINA CONTRA A DIFTERIA

Até seis meses, a criança geralmente tem imunidade natural em relação à difteria. Mas, de um a cinco anos, essa imunidade quase não existe. Daí a necessidade de se vacinarem contra a doença as crianças dessa idade.

Leve seu filhinho ao médico ou ao Centro de Saúde mais próximo, para vaciná-lo contra a difteria. — SNES.

A RECEITA DO DIA

BOLO "MISTER COOK". — 500 grs de açúcar, 500 grs. de manteiga, 12 ovos, 500 grs de trigo. Vinho branco e passas. Bate-se o açúcar e a manteiga até ficarem brancos. Batem-se separadamente as gemas e as claras. Misturam-se ao açúcar e à manteiga, aos poucos, a farinha de trigo e as claras batidas, mexendo sempre. Por fim se juntam as gemas batidas e o vinho.

FARMACIAS DE PLANTÃO

HOJE

Farmacia Modelo — Rua Dr. Barata — Ribeira
Farmacia Almeida — Rua Ulisses Caldas — Cidade Alta.
Farmacia Coelho — Rua Amaro Barreto — Alecrim

AMANHÃ

Farmacia Santa Teresinha — Praça Augusto Severo — Ribeira
Farmacia Rio Grande — Rio Branco — Cidade Alta
Farmacia Benedita — Rua Amaro Barreto — Alecrim

"RAID" NATAL-RIO DE JANEIRO

PARA OS HEROICOS REMADORES DA IOLE RIO GRANDE DO NORTE:

Partem lobos do mar em busca da vitoria,
Na grande vibração o horizonte vencêr,
Pela fôrça do braço, em marcha para a gloria,
Ostentando o vigôr o arrojo do querêr!

Pioneiros do esporte imprimindo na historia
Honrosa tradição, se perigos temêr!
Verdadeiros titans de raça meritoria
Orgulho do Brasil fôrça do poder!

Remadores, heróis, mundo deslumbrastes,
Nesse arrojo invulg: que vem do Potengi,
E, inspirado no mar longos anos sonhastes!

Esse "raid" vai sér maior que já vi,
Um triunfo sem par ue no abismo alcançastes.
O filhos do Brasil, gleba de Pati!

Natal, 16 de Ma . de 1952.

Victoriano e Medeiros

FAZEM ANOS HOJE:

SENHORAS:

Joana Vilar Fernandes vi va do saudoso desembargador Hemeterio Fernandes genitora do Dr. Aldo Fernandes, Diretor-Presidente da Casa Bancaria Norte Riograndense S A e membro do Conselho Consultivo do Centro de Imprensa S.A que mantem este jornal.

— Celpa Cavalcanti Marinho, esposa do dr. Djalma Aranha Marinho deputado federal e

— Elza Gom da Camara esposa do dr. José Arnaud Gomes Neto, deputado federal

— Zelina dos Santos Costa, esposa do Dr Americo de Oliveira Costa, secretario geral do Estado

SENHORES:

Ademar Medeiros comerciante

— Evaldo Bandeira do Monte, conceituado comerciante em Recife e nosso cooperador

SENHORINHAS:

Ivete Bastos, filha do sr José da Silva Bastos, secretario da Contadoria Geral do Estado

CRIANÇAS:

José, filho do sr Manoel Soares de Medeiros e nosso cooperador

— Ira Maria filha do sr Rol Morelli Paiva, agente da Companhia de Navegação Costeira e nosso cooperador.

MANHÃ

ENHORES:

Madalena Antunes Pereira, esposa do sr. Olimpio Pereira.

— Francisca Mulatinho, esposa do sr Jacy Ferreira Mulatinho.

ENHORES:

Pedro Adelino Dantas encarregado de transporte em Natal/RN

José Avelino de Melo solteiro diplomado pela Es

(Conclui na 4a. página)

VIDA RELIGIOSA

Domingo dentro da oitava da Ascenção

(S. João 15, 26-27 e 16, 1-4)

Naquele tempo, disse Jesús a seus discipulos. Quando vier o Consolador que eu vos enviarei do Pai, o Espirito da Verdade, que procede do Pai, ele dará testemunho de Mim. E vós também dareis testemunho, porque estais comigo desde o principio Estas coisas vos digo, para que não vos escandalizeis. Lançar-vos-ão fora das sinagogas; e virá a hora em que qualquer que vos matar julgara prestar serviço a Deus. E eles vos farão isto, porque não conhecem nem ao Pai nem a Mim. Mas estas coisas vos digo, para que ao chegar a hora, vos lembreis que eu vo-las disse.

A PALAVRA DE DEUS

COMENTARIO

Para que o Espirito Santo desça em nossas almas, não basta fugir do pecado; é necessário também praticar as virtudes cristãs; é necessario adornar os nossos corações com boas obras, abstinências, jejuns e mortificações voluntárias. E' necessário imitar o apóstolo Pedro que, no Cenáculo, chorava amarguradamente o seu perjúrio. E' necessário imitar os demais apóstolos que lamentavam a sua fuga covarde. As nossas orações feitas com fé e humildade comoverão o coração do nosso Bom Deus, que nos enviará o Espirito Santo, esse Espirito Vivificador que purificará as nossas almas de toda a mácula de pecado e acenderá delas o fogo do seu santo amor. Preparemos o nosso coração para o glorioso dia de Pentecostes. Purifiquemos as nossas consciências e adornemos as nossas almas com os seus sete dons; a sua luz divina dissipará as trevas da nossa ignorância. Iluminados pelo espirito de guardaremos integra a nossa fé católica e um dia chegaremos à mansão celeste, onde o Pai, o Filho e o Espirito Santo vivem e reinam por todos os séculos dos séculos — Pe. J. P. Fusenig.

PRODUTOS
"ALPARGATAS"
Lonas e encerados "LOCOMOTIVA", Sapatos Tenis e Roda — Pano couro, em estoque permanente, na
Importadora Severino Alves Bila
RUA SILVA JARDIM, 86 — NATAL.

VENDEM-SE
Casas modernas no Centro da Cidade, tratar Av. Tavares de Lira 97.

"COQUEIRO ANÃO"
Mudas com 6 a 12 mêses de sementeira.
A tratar á rua Seridó 454.



DISTRIBUIDORES
CASA LUX LTDA.
Rua Dr. Barata n. 196 — Fone 1188 — End. Teleg. CASALUX
NATAL — RIO GRANDE DO NORTE

ALUGA-SE UMA CASA
Recem-construida, com 1 pavimento superior, no Tirol á Rua Alberto Maranhão 930 A tratar á Av Rio Branco, 707 Telefone 1937

USE PASTA DENTIFRICIA
Forhan's
NÃO CUSTA MAIS QUE OS DENTIFRICIOS COMUNS

CASA PARA ALUGAR
Aluga-se a casa na Rua Princesa Izabel, 541. As chaves se encontram na Torrefação S. José, mesma Rua.

O BANGU' EM JUIZ DE FORA
JUIZ DE FORA — Está assentada para domingo próximo nesta cidade, uma exibição do Bangú Atletico Clube, do Distrito Federal. Os Banguenses enfrentarão o quadro do Tupi.

Cooperativa Central de Credito Norte Riograndense Ltda.
(Ex-Caixa Rural e Operária de Natal)
Séde — Rua Dr. Barata, 208 — Ribeira
Expediente — 12,30 ás 15,30 horas
O mais popular dos estabelecimentos de crédito
Propulsor da Economia e do Trabalho
Faça hoje mesmo seu deposito
E' uma prova de confiança no Cooperativismo

LEITURA PROIBIDA NO LOMBADO MUTILADO

Provincia Literária

(Conclusão da 4a. pagina)

43) — Na capital potiguar, recentemente, foi roubado da coluna em que se encontrava, o medalhão de bronze da Escritora Norte-Riograndense Nisia Floresta Brasileira Augusta, nome que fez brilhante época entre os representantes da cultura de Paris. O monumento de Nisia Floresta fica na Praça Augusto Severo. Até hoje não se sabe noticia desse colecionador de preciosidades históricas que carregou o medalhão da ilustre conterrâneo.

44) — Esta data assinala o centenário do município de Macaiba. Naquele dia e mês, do ano de 1839, o Presidente Agostinho da Silva Neves sancionou a Resolução n. 11, pela qual Macaiba ficava elevada à predicação de cidade e capital da Provincia.

Esse fato, no entanto, tivera seus antecedentes agitados, por vêzes, turbulentos.

Alagoas, a velha Capital, atingira sua categoria de cidade desde 1823, por via da Carta Imperial, de 8 de março daquele ano memoravel, batismo de lutas cruentes da Independencia, que lastrava os primeiros atos da Autonomia Nacional, firmada nos acontecimentos de 7 de setembro.

Antes, porém, da fixação da nova capital, no seu forum, entre outros registros, cabe enumerar a dualidade de Governos, como Tavares Bastos, em Alagoas, e João Lins Vieira Cansanção de Sinimbú, apenas com 29 anos, e que viria a ser mais tarde, o eminente nacionalista e homem público de notório saber, com a administração e o Governo em Maceió, sua nova séde.

Efemérides Estaduais

MAIO — 24

1872 — Nasce em Portalegre, Rodolfo Fernandes de O. Martins, que no cargo de prefeito de Mossoró defendeu a cidade dos ataques do cangaceiro Lampeao

1886 — O presidente da provincia, José Moreira Alves da Silva, preside ao lancamento da pedra fundamental da Fabrica da Fiação de Tecidos "Natal", de Javino César Pais Barreto.

1890 — Instala-se o registro civil de casamentos. Era juiz de Casamentos o Dr. Joaquim Ferreira Chaves oficial do registro, escrivão privativo Luciano de Siqueira Farejão Filgueira.

1900 Falece em São Gonçalo, Jeronimo Cabral Raposo da Camara, conhecido por Dr. Lolo e que governou a provincia por duas vezes

MAIO — 25

1682 *Posse no* governo da Provincia de Manoel Muniz, e fim do governo de Antonio da Silva Barbosa.

1844 — Por carta imperial é nomeado Vencesiau de Oliveira Belo, decimo segundo presidente da Provincia.

1920 — O decreto 118 instituir o orfanato Padre João Maria, para o amparo de menina desvalidas e orfãs.

Enedina Mendes Gomes e Vicencia Mendes

MANOEL OVIDIO e familia, SILVINO SERAFIM DE MEDEIROS e familia, convidam seus parentes e amigos para assistirem as missas que mandam celebrar, na Igreja de São Pedro, ás 5,30 e 6 horas, do dia 27 deste, pelas almas das Presadas e Inesqueciveis ENEDINA MENDES GOMES E VICENSIA MENDES.

Confessando-se desde já, gratos aos que comparecerem a estes atos de Piedade Crista.

EULALIA CAVALCANTI DE ALBUQUERQUE

MISSA DO TRIGESIMO DIA

CONVITE

Senador Rerglnaldo Cavalcanti de Albuquerque e familia (ausentes), Desembargador Floriano Cavalcanti de Albuquerque e familia, General Sandoval Cavalcanti de Albuquedque e familia (ausentes), viuva Graziela Cavalcanti Morais e filhos (ausentes), Alcides Rodrigues da Rocha e esposa, Dr. Wellington Cavalcanti de Albuquerque e familia (ausentes) e Dr. Djalma Aranha Marinho e familia, convidam os seus parentes e amigos para assistirem á missa do trigessimo dia, que mandam rezar na Catedral ás 7 horas, da proxima segunda feira, dia 26 de maio, em sufragio da alma de sua saudosa mãe, sogra, avó e bisavó EULALIA CAVALCANTI DE ALBUQUERQUE. Agradecem, penhorados, a todos que comparecerem a esse piedoso ato de caridade cristã.

Horario das Missas aos Domingos e Dias Santos

4,15 HORAS — São Pedro.
4,30 HORAS — Bom Jesus
5 HORAS — Catedral, Salesianos.
5,30 HORAS — Convento de Santo Antonio, Hospital Miguel Couto, Capela da Sagrada Familia (Rocas), Bom Pastor.
6 HORAS — Catedral, São Pedro, Santa Terezinha, Seminário, Patronato, Abrigo dos Velhos, Casa de Saude São Lucas, Salesianos.
6,30 HORAS — Convento de Santo Antonio, Bom Jesus, São Sebastião (Baixa da Beleza) Guarda, Colegio Santo Antonio, Colegio Nossa Senhora das Neves, Colegio Imaculada Conceição, Maternidade, Detenção
6,45 HORAS — Instituto Padre João Maria, Salesianos
7 HORAS — Catedral, São Judas, Capela do Sagrado Familia (Rocas), Educandario Oswaldo Cruz, Capela dos Sargentos, Hospital Militar do Exercito (só no 1.º domingo), Patronato (só no 1.º Domingo).
7,15 HORAS — Rosario.
7,30 HORAS — Convento de Santo Antonio, Salesianos, São Pedro, Lagôa Seca, Praia do Meio
8 HORAS — Santa Terezinha, Bom Jesus (Baixa da Beleza) Abrigo Melo Matos, Hospital Miguel Couto, Base Aérea
8,30 HORAS — São Pedro, Bom Jesus, Bom Jesus
9 HORAS — Catedral, São Pedro, Paroquianos
Pedimos aos Revmos. Srs. Vigarios e Capelães que se houver alguma mudança nos informem pelo telefone 12-22

CARTÕES SOCIAIS
A tipografia do Centro de Imprensa S. A mantem grande e variado sortimento de cartões das marcas PELE DE CABRA, LEI, MAIS FIM, ROYAL, REGENTE e outras de menores preços.
Faça sua encomenda de cartões e ficará satisfeito.
Preços que desafiam concorrencia.

PRODUTOS "CIL"
CIA. QUIMICA INDUSTRIAL "C I L S A"
Tintas para todos os fins e seus derivados das conhecidissimas marcas "WALKIRIA", "PREDIAL", "COMBATE", "BETONOL", "NEOLIN", etc.
DISTRIBUIDORES PARA TODO O ESTADO DO RIO GRANDE DO NORTE:
SANTOS & CIA. LTDA.
AVENIDA TAVARES DE LIRA 91/95
ESQUINA DA DEIA
RUA NIZIA FLORESTA N. 67 — NATAL
Aceitamos distribuidores para as praças do interior ainda disponiveis

Labim/UFRN

Retardada para amanhã, a estreia do E. C. Ipiranga

...ntida, todavia, a mesma ordem de jogos — Os baianos chegaram ontem cerca das 16 horas — Grande interesse pelo jogo de amanhã — Quadros provaveis

...temporada do Esporte ...be Ipiranga da Bahia, ...deveria ser iniciada na ...te de hoje, teve de ser ...rdada por mais algumas ...as, em virtude de um pe... feito pelos embaixado... ...do futebol da bôa terra ...ontem chegaram a Na... viajando de onibus. Ale... ...am os canarios, as condi... ...precárias da viagem e ...ram sentir aos promoto... ...da temporada a necessi... ...da rapaziada repousar ..., para assim poder brin... ...o público norte-riogran... ...se, com um espetáculo ...ele se faz merecedor.

...ordem de jogos, no en... ...to, não sofreu modifica... Na tarde de amanhã, a ...izlada de Sotero Montei... ...rá a sua primeira apre... ...ação entre nós, enfren... ...do a aguerrida equipe de ...ta Cruz, que lancará um ...dro poderosissimo, capaz ...dignamenete honrar ... ...bol do Rio Grande do ...te. Os tricolores estive... ...treinando durante ... ...ana e demonstraram en... ...tar-se em bôas condi... ...físicas e tecnicas.

...turma do Ipiranga já se ...ontra desde às 16 horas ...ontem entre nós. Duran... ...odo o dia de hoje, a ra... ...iada do "mais querido da ...ia", terá ensejo de repou... ...muito, para recuperar as energias dispendidas durante a viagem. Todos se mostram animados de realizar bôas apresentações em nossos gramados, para confirmar o cartaz de que vem precedido o campeão baiano.

A realização do encontro de amanhã, vem despertando o maior interesse nos circulos esportivos da cidade, que aguardam com grande ansiedade a primeira apresentação dos canarios em Natal. Espera-se por isto, a obtenção de uma bôa renda, atendendo-se ... que ... quer ... grande ... que traz o quadro baiano.

Para o importante cotejo da tarde de amanhã, norte-riograndenses e baianos, alinharão as seguintes equipes:

SANTA CRUZ — Gordo; Ramalho e Ivanildo; Zeca — Amauri e Ozi; Miranda — Tidão — Abel — Dedé e Paulo Isidro.

IPIRANGA — Ferrari; Pequeno e Valber; Zizo — Gerson e Raimundo I; Chaves — Antonio Mario — Novinha — Evilasio e Raimundo II.

AVISO

DR. ETELVINO CUNHA avisa aos seus clientes e amigos que transferiu o seu consultório médico para a rua General Osorio, n.º 163, na cidade-alta, onde continuará á disposição dos mesmos, das 15 horas em diante. Fone: 10-82.

...egaram os embaixadores do futebol da Bahia

...iajando em onibus espe... ..., chegou ontem á tarde, a ...egação do Ipiranga da ...hia. Os rapazes da bôa ...a que se acham hospeda... ...no Hotel Bela Vista, via... ...sob a chefia do sr. Car... Webber, estando o res... ...te da delegação, assim ...stituido: Secretário — ...gilio Sá, tambem cronis... esportivo dos Diários As...iados. Tecnico — Sotero ...nteiro. Jogadores: Ferrari ...nibal, arqueiros. Valber, ...gueno e Prego, zagueiros. ...lter, Zizo, Gerson e Rai...undo I, medios. Antonio ...ho, Chaves, Novinha, E...vilasio, Raimundo II, Israel, Jandir e Azevedo, atacantes.

Foi designado presidente de honra da embaixada, durante sua permanencia em Natal, o dr. Carlos Koch de Carvalho.

Empatou o S. Paulo

S. PAULO, 23 — Aproveitando o feriado religioso de ontem, jogaram amistosamente na Rua Javarí, as equipes do São Paulo e do Ipiranga. O resultado do prelio foi o empate de 0x0.

TENHA JUIZO



TEM SIFILIS OU REUMATISMO DA MESMA ORIGEM?

USE O POPULAR PREPARADO

Elixir 914

VALIOSAS OPINIÕES

"MEDICAÇAO AUXILIAR NO TRATAMENTO DA SIFILIS — Resultado satisfatório me tem dado o ELIXIR 914 no tratamento da Sífilis, razão porque não ponho dúvida em recomendá-lo. — (a) DR. ALCIDES GARCIA".

"Atesto que tenho empregado com bons resultados o ELIXIR 914, principalmente nas moléstias de fundo sifilitico. — (a) DR. ALVINO AGUIAR.

TIPOGRAFIA A VENDA

Acha-se a venda a Tipografia Galvanópolis, em pleno funcionamento, possuindo 3 máquinas impressoras, manuais, de formatos pequeno, médio e grande; uma maquina de cortar, tamanho medio; 2 fontes de tipos, de 6 a 48 pontos; quadrados em boa quantidade, de 6 a 24 pontos; entrelinhas em boa quantidade, de 2 a 18 pontos; lingões; fios de latão de 1 a 6 pontos; boa variedade de ornamentos, vinhetas e emblemas; 7 móveis de madeira, afora as caixas, utensilios metalicos, etc., etc.

Preço e motivos da venda a tratar com o proprietário, ANTONIO QUINTINO FILHO, em Currais Novos.

Doutrina e Jurisprudencia

EMENTA: — Não constitue motivo de força maior, justificativo de adiamento, o fato de o advogado não ter podido comparecer á audiencia de instrução e julgamento, por se achar em outra comarca, patrocinando várias causas.

A força maior, a que alude o Código, deve resultar de um acontecimento imprevisivel.

A nota promissória é um titulo autónomo e independente e, como tal, insuscepivel de indagação da origem da obrigação.

Vistos, relatados e discutidos estes autos de apelação civel n. 4.148, de Igautú, em que são apelantes Raimundo Correia de Araújo e sua mulher, sendo apelados Lopes & Curado:

Com o objetivo de haver de Raimundo Correia de Araújo e sua mulher a quantia de Cr$ 35.520,30 Lopes & Curado, firma comercial, estabelecida na cidade de Iguatú, propôs a presente ação executiva a cuja inicial juntara quatro nótas promissórias, já vencidas, comprobatórias do débito dos executados.

Irrealizado o pagamento da divida, no prazo de 24 horas, assinado aos executados, procedeu-se á penhora, que recaiu em bens imóveis.

A demanda foi contestada; e, a requerimento dos réus, chegou-se, até, a proceder a um exame parcial na escrita da firma dos autores.

Nenhum recurso se interpusera do despacho saneador, proferido ás fls. 46.

Ouviram-se, apenas, duas testemunhas dos autores, na audiencia de instrução e julgamento.

Foi cominada aos réus a pena de confesso.

Julgada a ação procedente, foi interposta apelação, em tempo habil para esta Egregia Côrte de Justiça.

Inicialmente, alegam os réus que a sentença é núla, por ter sido proferida contra literal disposição de Lei, e acrescentam que, nos termos do art. 266, paragrafo único, do codigo de Processo Civil, se o procurador de qualquer das partes não comparecer por motivo de força maior, provado até á abertura da audiencia, outra será designada pelo Juiz, correndo as despesas acrescidas por conta de quem houver dado causa ao adiamento.

Desassiste razão aos réus, ora apelantes.

Não é motivo de força maior o fáto impeditivo do comparecimento á audiencia de instrução e julgamento, alegado pelo advogado dos réus, nas suas razões da apelação.

Sem embargo de ser, com esta, a segunda vês que o advogado pede adiamento de audiencia previamente designada, alega ele, agora, que lhe não foi possivel apanhar o trem do dia seguinte, unico transporte que poderia ser usado da cidade do Crato, e, acrescenta que, a serviço profissional, se encontrava em Jardim, patrocinando várias causas.

Os motivos invocados não justificam, em absoluto, a ausência do advogado dos réus á audiencia de instrução.

Não constitue motivo de força maior, justificativa de adiamento, o fáto de o advogado não ter podido comparecer á audiencia de instrução e julgamento, por se achar em outra comarca, patrocinando várias causas.

A força maior, a que alude o Código, deve resultar de um acontecimento imprevisivel.

Diz a lição de **Borges da Fonseca, in verbis:**

Por força maior deve entender-se facto ou acontecimento que seja superior ás forças da pessoa, que as supere ou sobrepuje, de maneira a não permitir êxito na luta contra ele (fato evento ou acontecimento) assim, por exemplo, no dia em que deve comparecer á audiencia, a testemunha sofre uma queda e fratura uma perna, ficando, assim, impossibilitada de caminhar.

E' visto que não poderá comparecer á audiencia, por esse motivo de força maior que é tal, por ser superior ás forças da dita testemunha. Outro exemplo: uma grande enchente, que não permite que a testemunha atravesse o rio, para comparecer á audiencia.

E como esses dois exemplos, outros podem ocorrer, cendo de facil constatação as inteligencias comuns o motivo de força maior.

Alias, o mais comum e o da doença grave, que será devidamente comprovada com atestado médico ou, na falta dessa prova, mediante declarações de testemunhas idôneas". (Processo Civil e Comercial Brasileiro. Vol. I 940, pag. 190).

De Palcido e Silva, á sua vez comentando o art. 206 do Código de Processo Civil, assim preleciona:

A procedencia da justificação decorre do motivo de força maior, devidamente comprovado, em virtude do qual se ponha em evidencia a impossibilidade do comparecimento.

A moléstia, que retém a pessoa ao leito ou que a impede de locomover-se, é justo motivo ou motivo de força maior. A morte de pessoas chegadas, como pais ou esposa, não pode deixar de ser admitida como motivo de força maior". (Comentarios ao Codigo de Processo Civil, Vol 3º, 3a. edição, pag. 522, n. 683).

Esqueceu-se o ilustre jurista de incluir os filhos entre as pessoas chegadas.

No caso em apreço houve absolutamente, cerceamento de defesa, eis que não foi por motivo de força maior que o advogado dos réus deixara de comparecer á audiencia de instrução e julgamento.

Sobre um caso idêntico, em que o advogado prestava os seus serviços profissionais em mais de uma comarca, assim decidiu a 4a. Camara do Tribunal de Apelação do Distrito Federal, através do acórdão de 9 de maio de 1914 relatado pelo Des. José Antonio Nogueira:

Ex-vi-legis, não é motivo de força maior o ter causas em foros outros na mesma ocasião, porquanto o mandato judicial é substabelecivel" (Arquivo Judiciário, Vol. LIX, pag. 476).

Julgou, com acerto, o Dr Juiz de Direito de Iguatú, não designando nova audiencia.

O adiamento da audiencia importaria no descumprimento da Lei, por inobservancia das sanções do art 266 do Código de Processo.

Por isso ensina **Mário S. Rodrigues Lima**, nos seus seus comentarios ao art. 266 do Código Unitario:

Trata-se a presente disposição legal da audiencia do Juiz.

Se o autor, como se vê, não comparece a audiencia de instrução e julgamento, da ação por êle proposta, é o réu absolvido da instancia, desde que ele mesmo, réu, o requeira (art. 201, n. IV e 266 n. II).

Se, porem, quem não comparece é o reú, o juiz dispensa a produção de suas provas e prossegue na audiencia.

Entretanto, neste caso, se o juiz, afinal, não conseguir formar convicção sobre a causa, pode determinar qualquer diligencia que julgar necessária, inclusive a produção de prova do réu" (Ações e Processos, em Geral vol. 1., 1a. edição, págs. 237. in fine, e 238).

E outro não foi o julgamento da 6a. Camara do Tribunal de Justiça do Distrito Federal, no aresto de 10 de dezembro de 1946, da lavra do Des. Espinola Filho, declarando como razão de decidir, que "a ausência do advogado do réu á audiencia autoriza a não audição de suas testemunhas" (Alexandre de Paula, O Processo Civil á Luz da Jurisprudencia. vol. IX, pág. 329, n. 12. 314).

Evidentemente, com esses pedidos de adiamento, feitos, alias, sem amparo legal, visava o advogado dos réus, tão sómente, á procrastinação do julgamento do feito.

Via de regra têm os réus interesse em eternisar as questões.

Mas, bem avisado andou o legislador, mandando aplicar-lhes as sanções do art. 266.

No que diz respeito ao mérito, inteiramente destituidas de fundamento são as alegações dos apelantes.

Nenhum direito lhes assisto.

As notas promissórias juntas á inicial, no valor de Cr$ 35.520,30, devidamente protestadas por falta de pagamento estão revestidas de todas as formalidades legais.

São titulos autonomos e independentes e, como tais, insusceptiveis de indagação da origem da obrigação.

Com a nota promissória desaparece a causa que motivou.

A nota promissória faz novação.

Defende MAGARINOS TORRES, com muita erudição, a novação pela nota promissória.

Versando o assunto, faz ele esta observação:

A restrição das defesas do réu em ação cambial, ou, especialmente, a proibição de defesa fundada na causa, é, hoje, doutrina quase vitoriósa em a nossa Jurisprudência, e que, dispensaria longa sustentação". (Nota Promissória, 5a. edição, 1943, pág. 530).

Para JOÃO LUIZ ALVES, "quem subscreve a nota promissória deve, porque a assinou e nada mais, não podendo pretender fugir ao pagamento, discutindo, na ação cambial, a causa originária da divida ou a falta de causa". Apud Magarinos Torres obra citada, n. XVII (carta prefácio).

No mesmo sentido é o ensinamento de CLOVIS BEVILAQUA, que ocupando-se da matéria, assim se expressa, com o peso de sua autoridade:

E' verdade que a nossa Lei, ao caracterizar a ação cambial, fala em defeza fundada em direito pessoal do réu contra o autor. Mas, se essa defesa pudesse remontar á causa geradora do titulo, ao contrato, que o produziu, estaria destruida pela base a teoria da emissão na mesma Lei; e a nota promissória deixaria de ser um titulo autônomo". (In MAGARINOS TORRES, obra citada, pág. 563".

Sufragando essa doutrina preponderante é a Jurisprudência dos Tribunais do Pais.

Defesa fundada na origem da obrigação é inadmissivel, mesmo quando o autor seja credor direto, a quem o réu se prendeu". (Minas, 25-4-1934, em "Brasil Acordãos", vol. II, 1934, n. 5.238, págs. 397, apud Pedro de Alcantara Aveiar "Promissorias e Duplicatas" 3a. edição, 1945, pág. 316).

Veja-se, ainda, sobre a tése, na Revista de Direito, Vol. 72, pgs. 206, magistral sentença do Des. José Antonio Nogueira, ao tempo em que exercia o cargo de Juiz de Direito no Distrito Federal.

No caso em téla, mesmo com a pericia que se fizera na escrita da firma Lopes & Curado, provado está, á tóda luz, que o executado, em virtude de transações que mantinha com a dita firma, assinara, efetivamente, as quatro notas promissórias que instruem a inicial.

E é de notar que Raimundo Correia de Araújo e sua mulher, ora apelantes, não negaram a divida, quando os titulos foram protestados por falta de pagamento.

Fizeram-no, agora, mas sem apoio na Lei.

Por tais fundamentos

Acorda o Tribunal de Justiça do Ceará, em Camara Civil, pelos Juizes componentes de sua Turma Julgadora, por votação unânime, desprezada a preliminar suscitada, negar provimento á apelação, confirmando, assim, a decisão recorrida.

Custas ex-lege.

Fortaleza, 12 de Março de 1951

Pires de Carvalho, Presidente. Boanerges do Amaral, Relator. Daniel Lopes Leite de Albuquerque (Rev de Jurisprudencia e Doutrina, Vol 1º pags 27 a 29, 1951) — de JOSE' JOSINO DA COSTA CEARA".

Impurezas do Sangue? ELIXIR DE NOGUEIRA Aux. Trat. Sífilis

HOJE **REX** HOJE

Matinée às 15.30 e Soirée às 20 Horas

Esther Williams — Van Johnson e John Lund em

Meu coração tem dono

Ela, a namorada de milhões, a gárota de lábios de mel — ESTHER WILLIAMS, ostentando todo o esplendor de mulher bonita! Deslumbrante realização em TECNICOLOR da METRO.

HOJE **São Luis** HOJE

A's 15.30 e 20 Horas

Iracema de Brito — Carlos Cotrin em:

Hospede de uma noite

Naquele antro de perdição êle foi encontrar a resposta às dúvidas e incertezas de seu coração! O melhor filme Nacional de 1951!

São Pedro — Hoje

Matinée e Soirée

Furia dos peles vermelhas

Uma soberba apresentação em Trucolor da REPUBLIC.

Casa Bancária Norte Riograndense S/A

Rua Frei Miguelinho 109 (Edifício Próprio)

DEPOSITOS — COFRANÇAS — OUTROS SERVIÇOS BANCARIOS

	MOVIMENTO GERAL (Soma escritural de Ativo e Passivo)
DEZEMBRO DE 1949	Cr$ 48.754.423,80
DEZEMBRO DE 1950	Cr$ 58.467.511,50
DEZEMBRO DE 1951	Cr$ 83.791.407,50

POMADA MINANCORA NUNCA EXISTIU IGUAL

PARA FERIDAS, ECZEMAS, INFLAMAÇÕES, COCEIRAS, FRIEIRAS, ESPINHAS, ETC.

Homenageado o sr. Theófilo Almeida Batista de Carvalho

Realizou-se ontem, ás 21 horas no salão nobre do Grande Hotel o banquete de homenagem ao sr. Teófilo Almeida Batista de Carvalho.

Que contou com a presença das seguintes pessoas:

Izac Pimentel, Manoel Guraei, Ubaldo Bezerra, Theodorico Bezerra, João Massena, Luiz Lopes Varela, Gentil Ferreira, José Nicodemus, Jessé Pinto Freire, Genezio Cabral, Olavo João Galvão, Alonso Bezerra, Cel. João Medeiros, Euclides Ferreira do Nascimento, Adauto Rocha, Sinval Duarte Pereira, Paulo Lopes Varela, João Claudio de Machado, Olimpio Procopio de Moura, Governador Silvio Pedroza, Tenente Graco Magalhães, Newton Pessôa de Paula, Aderson Eloy de Almeida, Luiz Inacio Ribeiro Coutinho, Dr. Americo de Oliveira Costa, W. J. Scott, Orlando Gadelha Simas, Juvenal Lamartine de Farias, João Motta, Jorge Camara, Otacilio Olimpio Maia, Amore Mesquita, Moacir Maia, Elias Araujo, Raimundo Paiva, João Marques Gaspar, J. Fernandes & Cia, José Fernandes Sobrinho, José Franca Monte, Raimundo Chaves, Sebastião Coriolano de Melo, Prefeito José Bezerra, Antonio Fernandes Medeiros, Dr. Ruy Mario, Expedicto Tinoco, Mario Dias Barros, Adherbal Medeiros, Dr. Roberto Freire, Ruy Moreira Paiva, Raul Ramalho, Durval Pinto, Aurino Siqueira, Jack Brum de Lima, Wandike Lopes, Guilherme Marais, Aristofanes Fernandes, Ratinel Pereira, Moacir Duarte, Manoel Cavalcanti de Moura, Alvaro Araujo Lima, Jorge Calafange, Pedro Ramos de Souza, Lourival Pereira, Antonio Fernandes Filho, Vicente Martins, José Romualdo de Melo, J. L. Fonseca & Co., José Agutnaldo de Barros, Dr. Paulo Viveiros, Juvenal Justiniano de Farias, Clodoal Marques Leal, Hermes Xavier, Geraldo Burili, Cooperativa Auxiliar do Comercio, Zacarias de Oliveira, Antonio Justino Bezerra, Inspetor dr. Adalberto Baena Nogueira, Jamil Calif, José de Franca Monte, Gentil Fernandes de Queiroz, Antonio Vasconcelos Galvão, Sebastião Ferreira Lima, Fabiano Tavino de Oliveira, José Adolfo, Gumercindo Saraiva Nunes Ribeiro Von Sluyters, Ismael Wanderley, Samuel Franco Ribeiro, Humberto Signatario, B. Mesquita, A. Souza & Cia, Murilo Carvalho, Francisco Pereira dos Santos, Geraldo Ribeiro Santos, Felipe Neri de Andrade, Antonio Furtado, Aldo Barreto, José Alcino Pelicardo Filho, Dr. Mario Maior, Manoel Augusto, Manoel Afonso, Alcino Afonso, Alcino Afonso, José Afonso, Mario Afonso, Mario Afonso, Mario

Labim/UFRN

TESTEMUNHO INSUSPEITO

OTTO GUERRA

Quem lê com o direito, sabe que nem sempre o testemunho tem autoridade. E' que muita vez as testemunhas são arranjadas, são simpáticas, são interessadas e falsas à (verdade), para agradar ou para tirar proveito.

Mas quando a parte indica uma testemunha absolutamente idonea, desas que só dizem a verdade, boa ou má para quem quer que seja, homens do sim, sim, do não, não, quando aparece uma testemunha destas qualifs. tente o juiz como o advogado respiram descansados. A verdade com certeza vai sair de tudo.

Ora, acontece que a Igreja Católica tem tido o testemunho favoravel de muitos dos seus filhos. Cada cristão deve ser mesmo, pela sua conduta, uma testemunha de Cristo. Quer dizer, uma criatura que prove, pela sua maneira de ser, que de fato é discipulo do Mestre.

O general Eisenhower, que vai, como se sabe, deixar o comando supremo das Forças do Tratado do Atlantico Norte, falou agora diante dos capelães dessas poderosas forças e declarou, nada mais, nada menos, do que o seguinte:

"Todos sabem que sou um protestante declarado e quasi fanático. Mas não posso deixar de reconhecer o valor do Santo Padre, que encabeça a luta contra o comunismo".

Aqui é preciso um parentesis. A Igreja, de fato, é contra o comunismo. Não, porém, por amor ao capitalismo, que tambem condena, talvez até com mais veemencia. Ela é contra o comunismo, porque ateu, materialista, rebaixando a dignidade do homem.

Mas houve outro testemunho, agóra, de muita importancia. Fica para o proximo artigo.

AVISO

AOS ASSINANTES D'A ORDEM DA CAPITAL E DO INTERIOR

Solicitamos aos nossos cooperadores da Capital e do interior providenciarem o pagamento de suas assinaturas, quando procurados pelo nosso cobrador ou pelos Agentes.

Outrossim lembramos que as assinaturas são pagas adiantadamente, sem exceção.

A GERENCIA

MES DE MAIO

Proseguem nos diversos templos católicos desta cidade os festejos em comemoração ao mês mariano com grande comparecimento de fieis às Igrejas.

Na Catedral de Nossa Senhora da Apresentação os noiteiros de hoje será: Prefeito dr. Creso Bezerra de Melo e funcionários da Prefeitura. Amanhã, domingo a noite estará confiada as exmas. senhoras Maria Galdino Maciel.

Na Capela Salesiana a noite de hoje está a cargo das exmas. senhoras Dulce Figueiredo, Aida Azevedo Gurgel, Alice e Ednah Azevedo, Darcilia Lima Caldas e a. Flavinha Gurgel. Amanhã os noiteiros serão: Escola Domestica de Natal.

Na Paroquia de Nossa Senhora das Graças e Santa Teresinha a noite foi confiada ao Capitão Ivan Neves e Olimpio Procopio de Moura, estando a de amanhã sob o patrocinio da exma. familia Gonçalin.

Aconteceu que isso é verdade...

As flores não devem ser guardadas nos dormitórios, pois podem prejudicar o sistema nervoso dos que dormem.

Envolvidas em papel de seda, as frutas mantêm por mais tempo o perfume e o sabor.

As estatisticas provam que em 300 doentes do estomago, 180 são fumantes.

A água, pesca com notavel agilidade e tem preferencia pelas salmões.

Invariavelmente, os passaros viram a cabeça para o lado do vento.

Benjamin Franklin, o inventor do parasinos, foi um dos fundadores da independencia americana.

Há no rio Amazonas 1 800 qualidades de peixes.

Sociedade

(Conclusão da 2a. página)

cola Tecnica de Comercio de Natal e funcionário da Cooperativa Central de Credito.

— Honorio Ribeiro Dantas, fiscal do consumo em São José de Mipibu.

SENHORINHAS:

Elsa de Castro, filha do sr. Joaquim de Castro, comerciante em Parazinho, Baixa Verde.

— Tereza de Carvalho, filha do sr. Mario de Carvalho, coletor federal em Nova Cruz.

CRIANÇAS:

Nelson Hermogenes — Transcorrerá, amanhã, o primeiro aniversário do pequeno Nelson Hermogenes, filho do sr. José Pinto Freire, funcionário da Recebedoria de Rendas Estaduais e de sua Exma. esposa d. Dolores Medeiros Freire. Pelo aniversário de Nelson Hermogenes, que é razão de festas para o seu lar, os pais do pequeno natalicante recepcionarão as pessoas amigas.

— Maria Auxiliadora de Brito, filha do sr. Joel de Brito funcionário federal aposentado.

— Osi, filho do sr. Francisco Amancio Pereira.

— Maria Elione, filha do sr. Julio Pereira de Lucena comerciante nesta praça e nosso cooperador.

TUIUTI

O dia de hoje assinala a passagem de mais um aniversario da batalha de Tuiuti', em que avueta a figura luminosa de Osorio.

Como ainda agóra assinalava o marechal Mascarenhas de Morais, o espirito de Caxias continúa a dominar a tropa e a vitoria das correntes democraticas contra os que procuravam, a todo preço, mosconvitizar as forças armadas representa uma prova da sobrevivencia desse espirito de acendrado patriotismo.

Outro grande cabo de guerra, Juarez Tavora, assinalava, não faz muitos dias, que o soldado não tem direito de escolher guerras. Ele é um servidor da sua Pátria. Recebe ordens e as cumpre, com a fidelidade do cristão e do patriota.

Saudamos, no dia de hoje, a todos aqueles que, noite e dia, se sacrificam nos quarteis pela tranquilidade das nossas familias, pela manutenção da ordem e da segurança, pedindo a Deus que afaste o germe da anarquia e a miseria do comunismo do seio da tropa, que precisa ver antes de tudo e acima de tudo a Patria e a Divindade.

GRAÇAS

Romilda C. da Silva, agradece por intermedio da alma do Padre João Maria, uma graça alcançada num momento de grande aflição, com promessa de publicar.

Pautação

As nossas oficinas gráficas estão aparelhadas para executar todo e qualquer serviço de pautação.

Tabela de preço na Gerência deste jornal.

A ORDEM

NATAL — Sábado, 14 de Maio de 1955

Mais um "ESPETACULAR" loteamento de terrenos a longo prazo

Pague Cr$ 50,00 apenas e receba desde logo um lote com 20 metros de frente por 50 de fundo.

Economise para seus filhos e para o futuro.

Mais informações com: HENRIQUE SANTANA, "LOJA DE LIVROS", Rua Dr. Barata, 218 - Fone 16-28.

Inclusive transporte para visitar o local dos terrenos.

Dirigentes religiosas na Policlinica do Alecrim

O Corpo Administrativo da Policlinica do Alecrim há muito entrou em entendimento com sua Revma. Snr Arcepispo de Natal, D. Marcolino Dantas, no sentido de conseguir a designação de umas religiosas para assumirem a direção do serviço interno da Policlinica.

Só agora, depois de muito trabalhar, S. Excia. Revma. resolveu o problema com a vinda das Carmelitas que já se acham em atividade remodelando e dando nova organização as enfermarias e todo o serviço interno.

Todos sabemos o valor do esrviço de religiosas nos Hospitais e Casas de Saúde, pois só elas possuem a capacidade de trabalho exigida no funcionamento dos Hospitais. Já está quase pronta a Capela de São Lucas onde serão celebradas as missas regulamentares. O corpo clinico da Policlinica acha-se bem impressionado com o trabalho eficiente das Irmãs Religiosas.

Deixando a administração do serviço interno, o Snr. Aprigio Antonio de França e sua digna esposa D. Maria do Carmo Alves França mereceram de todos os que trabalham na Policlinica, os melhores aplausos por tudo quanto fizeram em beneficio de tão util instituição de assistência. O digno casal, que residia em apartamentos especiais da Policlinica, aguardando a vinda das Religiosas que o Snr. Arcebispo de há muito prometia, prestou relevantes serviços à Policlinica cuja diretoria tomou na devida consideração dispensando sempre do Snr. Aprigio França e D. Maria do Carmo França as atenções e que faziam júz pelo muito que fizeram pela Policlinica do Alecrim, que continúa contando com a colaboração de ambos no corpo administrativo.

A Policlinica do Alecrim entrou assim numa nova fase que vem merecendo o apôio de todos os interessados no seu engrandecimento.

Antonio Soares Filho
ADVOGADO
Av. Floriano Peixoto, 612
Fone 17-28

Para ler no onibus

1. O santo da igreja militante é aquele, que, se reconhecendo cheio de maculas, mostra-se ao Pai celeste como membro de Jesus Cristo, enfermiço, e em seu nome rogá a virtude de Cristo.

2. Que da primeira á ultima pagina do livro de nossa vida se escreva a historia da aceitação da vontade divina, cumprida nos menores detalhes, ao ultimo ceitil.

3. O divino Mestre conduz pela mão as almas, nos arduos caminhos da vida interior, que fica, sem Ele, um enigmatico emaranhado de becos sem saida, impossivel de percorrer-se.

Pe. Emerson Negreiros. Ascensão.

Notiçiário Natalense

HOMENAGEM A ANTONIO VIMARANO EM PAUL

Conforme a imprensa local vem noticiando, mais recentemente hoje, o banquete que a Ordem [illegible] resolveu promover ao senhor Antonio Vimarano da Paiva, que deixamos após quase dez anos de serviços como oficial de Justiça em nossa capital.

A homenagem terá lugar na Povoação São José, do Lamo do Mangue, onde será oferecido um jantar ao homenageado, comparecendo com a presença de quase todas as autoridades, representantes, aqui, além de fazendeiros, juizes e escrivães. O jantar será iniciado às 19 horas, sendo entregue ao sr. Antonio Vimarano, durante a homenagem, uma custosa lembrança.

A lista de adesões encontra à disposição de pessoas interessadas com o Dr. Romulo Vanderlei, sendo recebidas assinaturas durante todo o dia de hoje.

ASSOCIAÇÃO DE NORMALISTAS — Foi empossada no dia 21 do mês em curso a nova diretoria da Associação de Normalistas, eleita para dirigir os destinos desta agremiação no periodo de 21 de abril do corrente ano a igual data de 1955, ficando assim constituida: Presidente Marta Luiza Duarte; vice-presidente Georgete Pires Bezerra da Nobrega; primeiro secretario Francisco Duarte; segundo secretario Maria das Dores Costa; oradora Cleuda Wayne Gurgel do Amaral; vice-oradora Maria Eugenia Medeiros Neta; Tesoureiro Francisco Fernandes da Silva; Bibliotecaria Maria do Carmo Paula Nunes.

S. E. R. R. — O Serviço Estadual de Estradas de Rodagem do Rio Grande do Norte mudou-se para a sua nova séde que fica na Avenida Deodoro n. 402.

PASCOA DAS NORMALISTAS — Realizou-se hoje na Igreja Catedral de Nossa Senhora da Apresentação a passeata coletiva das normalistas. A exemplo dos anos anteriores este ato se revestiu de grande brilhantismo e um comparecimento avultado de normalistas e professoras. A Escola de Serviço Social foi servida um lauto café aos comungantes e no auditorio do estabelecimento uma sessão solene durante a qual falaram diversas oradoras.

MANIFESTAÇÃO — Será prestada hoje, às 16 horas, na Recebedoria de Rendas Estaduais, uma manifestação de elementos do comércio e pessoas amigas do sr. Francisco Pignataro prepararam para desta maneira homenagear este dedicado servidor do Estado por motivo de sua aposentadoria. Será orador desta manifestação o sr. Luis de Barros.

HOMENAGEADO O SR. TEOFILO CARVALHO — Conseante fôra amplamente noticiado, realizou-se ontem às 21 horas no Grande Hotel o banquete que as classes conservadoras do Estado ofereceram ao sr. Theofilo Almeida Batista de Carvalho, que por quasi quatro anos gerenciou a Agencia do Banco do Brasil aqui em Natal. Compareceram aproximadamente duzentas pessoas e em nome da Comissão promotora da homenagem falou o sr. Ivo Pimentel, gerente do Banco do Povo nesta capital e o sr. Jessé Pinto Freire, presidente da Federação do Comercio. O sr. Theofilo de Carvalho agradeceu bastante comovido a homenagem, referindo-se a simpatia e hospitalidade do povo norte-riograndense. A entrada do Grande Hotel tocou a banda de música da Policia Militar do Estado.

Dia Liturgico

1º. DIA DA OITAVA DA ASCENSÃO

AMANHÃ

DOMINGO NA OITAVA DA ASCENSÃO

A Missa de amanhã é uma transição entre a Ascenção e a' Solenidade de Pentecostes. Para melhor compreensão do seu formulario procuremos compenetrar-nos dos sentimentos da pequena Comunidade dos primeiros tempos do Cristianismo. Cheia de saudade, ela dirige o seu olhar para o Cristo que desapareceu. Anciosa e com ardentes preces, espera a vinda do Consolador prometido. Ouve atentamente as palavras de Pedro, seu chefe. Confiantes, todos se preparam para dar testemunho da verdade, quando tivessem recebido o Espirito da Verdade, que procede do Pai, e que lhes fora prometido pelo proprio Cristo. Estes mesmos sentimentos serão tambem para nós uma otima preparação para a proxima solenidade de Pentecostes.

MISSA

Semiduplo, branco, Missa Própria, 2a. oração de São Gregorio VII, PC. 3a. do oitava da Ascenção. 4a. de São Urbano I. PM, Crédo, Prefácio da Ascenção.

SEGUNDA-FEIRA

SÃO FELIPE NERI

MISSA

Missa própria, 2a. oração da Ascenção. 3a. de Santo Eleuterio PM, Prefácio da

JOÃO WILSON MENDES MELO
ADVOGADO
Escritorio — Avenida Duque de Caxias, 796 — 1º
Residencia — Av. Rodrigues Alves, 778 — NATAL

Canto de Página

Semana Passada

Há instantes do Tempo, que os homens estão obrigados a fixar no Espaço: cuja perpetuação se impõe.

Em certa hora do dia 12 de Maio de 1902, surgiu um destes Instantes, que aparecem extemporâneamente, e que devem ficar inapagados através do Tempo.

Na vertigem de uma queda, morria, na Avenue du Maine 93, Paris, o conterrâneo Augusto Severo, nas circunstancias que já se conhecem. A catástrofe ocorreu há cincoenta anos.

Esta semana Passada, os irmãos em sangue, em raça, em pátria e em coração do grande brasileiro, resolveram homenageá-lo para perpetuar o instante de sua morte.

Houve muitas comemorações. Houve recolhimento. Circunspecção. As maiores figuras do mundo intelectual e social do Estado e do Pais, voltaram, em alguns momentos, as suas atenções para aquele Homem, que foi, na vida, um exemplo de tenacidade e altivez. As comemorações foram realizadas com brilhantismo. Não se podia fazer muito mais. Mas, o compromisso de honra que os brasileiros têm assumido com Augusto Severo, não está saldado. As palavras comoventes dos seus maiores cultuadores. Os instantes de silêncio em honra de sua memória. As passeatas. As corôas de flores. As revoadas pelos céus azuis. A inauguração de hermas, nos logradouros, não são suficientes para pagar a Augusto Severo a divida de que ele se fez credor. Resta um conta, que, só com o desfilar dos acontecimentos através do tempo, será saldada. A conta da eterna gratidão. O exemplo de Augusto Severo deve passar para as gerações que hão de vir. E, de hoje a cincoenta anos, deverá haver o mesmo recolhimento. A mesma circunspecção. Os nossos filhos terão que contemplar a figura do grande potiguara com os olhos molhados, e ajoelhar os espiritos devotos aos pés daquele Homem. Porque Homem ele, realmente, foi.

A devoção das gerações deve fazer existir, sempre, uma "Semana Augusto Severo", para que, com o consolo deste culto, o Homem sinta que não morreu em vão.

A IMPRENSA CATOLICA NÃO PODE VIVER SEM O APOIO REAL DOS CATOLICOS. E SEM IMPRENSA, OS CATOLICOS NÃO PODEM TER VOZ ALTIVA. O SR. AO MENOS ASSINA "A ORDEM"?

Provincia Literária

Maceió

Monumentos, datas e inscrições

R. NONATO

XXIV — Dezembro, o velho mês das tradicoes e das festas populares, desfiava pelos seus derradeiros dias.

Um sol de estio, ardente, flamejava no céu, despejando claridades pelas aberturas dos arranha-céus dos suburbios maceioenses.

Depois de uma visita matinal ao Porto e de uma vista de olhos pelos largos terreiros de Ponta Grossa, o rumo batido e certo é a planura da avermelhada do Bairro do Farol. Lá, as avenidas largas abrem-se nas direções diversas do casario do burgo arborizado, convidativo ao silêncio e repouso dos seus parques dos seus jardins modernos, do sombreado manso dos seus sitios, que se abrigam na estrada, da Pedra dos trilhos, ao Jaraguá. As pessoas que passam apressadas, sobranceando os embrulhos puxando meninos pelos bracos, correndo para alcançar a última hora, o poste sinalado de branco, antes do condutor dar a partida do bonde.

Os primeiros encontros com as estátuas e os soberbos monumentos da heroica cidade do Visconde de Sinimbú tinham sido aviventados pelo vozear alegre da criançada das escolas, pelo arruido dos pequenos estudantes que passavam redentes e despreocupados, caminho aos velhos casarões, onde as tentativas pestalozianas se redobravam, nos exercicios diuturnos, frente aos quadros negros aos montes de cadernos e as explicações dos mestres, êsses edificantes doutrinadores do civismo, cuja missão outro, admirável apostolado das suas vidas obscuras, é toda dedicada a formação das mentalidades dos homens do futuro dos servidores da Patria, dos seus soldados e herois, dos verdadeiros defensores das suas instituições, da sua integridade e do seu patrimonio historico.

XXV — Mas, agora o sol faisca e escalda.

O asfalto da pista rebrilha ao longe, em luminosidades falsas, que refletem miragens, figuras e oasis ficticios.

Além, o sombreado da Avenida D. Antonio Brandão abre uma pausa para a respiração. A parada providencial, sempre por instantes, o esforço fisico, as diminuição no entusiasmo das primeiras horas da caminhada.

Em derredor, as árvores, os canteiros e os bancos descascados ou arrebentados, violentamente, dão ideia da ação de vandalismo, que por ali tambem campeia solto, como em tantas outras cidades, até capitais, a exemplo de Natal, onde se pode atestar a existência de um desabusado furor depredador dos vandalos dos logradouros publicos, dos jardins da arborização, até dos monumentos (43).

Adiante a alameda avança pela inclinação do terreno, para atingir o ponto mais elevado do outeiro, local em que assenta o edificio do Seminario de Maceio. A proeminência do ponto faz aticante para observarmos descortinar os limites da curvatura oposta um vasto e belo espetáculo da natureza reverdecida, por cuja linha mediana, corre manso, no refluxo das primeiras aguas, o pequenino riacho, que as vezes cresce com o temporal, se avoluma em enchente, transborda do leito e desce para se precipitar em farta, na linda praia de Jaraguá, num esforço inutil perdido contra a resistência potencial do oceano.

Mas, quem daquela altura da colina pode rever a balisada de água tranquila, a sinuosidade do panorama, os recantos aprazíveis que se deitam pelos recôncavos lacentes ou pelas orlas marginais, sente, numa sombra da memória distante, a evocação das magnificas ilustrações e dos retabulos coloridos de COMO ERA VERDE MEU VALE. Esse livro encantador, de Richard LLewellyn, cuja leitura deixa retratos, nomes e gestos sentimentais fixados, indelevelmente, na lembrança e na saudade dos seus leitores, para quem continua sempre viva a descrisão dos acontecimentos de que é cenario o vale verde, afundado, com o drama nas suas alonas".

XXVI — Na serenidade dêsse ambiente, envôlto, assim, na beleza de um cenário mistico ou paisagem bíblica ergue-se, em tamanho natural, revestida de suas dignidades paramentais, a estatua do Primeiro Bispo de Maceió.

Dom Antônio Manuel de Castilho Brandão nasceu em Mata Grande, distante rincão dos sertões do Estado, no dia 14 de agosto de 1849. Sua terra natal era, assim, uma pequenina e esquerida cidade chantada em pleno interior alagoano, aberta aos vendavais dos elementos e às lutas e paixões dos homens.

Eram seus pais, o Major Antônio Manuel de Castilho Brandão e Dona Maria Barbosa da Conceição Castilho Brandão. Cedo, fez os primeiros estudos tendo ingressado no Seminario de Olinda em [illegible] de idade.

Depois de ordenado, celebrou sua primeira missa na Igreja Matriz da cidade de Pão de Assucar um dos centros populacionais de acentuado progresso no Estado, situado em local de panorâmica beleza, às margens do São Francisco, o Rio historico da penetração e colonizadores marco dos currais de gado que avançavam para regiões desconhecidas, onde palmilhavam desbravadores de matas plantadores, de cidades, vaqueiros e pioneiros da civilização.

Bispo do Grão Pará [illegible] em 16-11-1894.

Bispo de Maceió [illegible]

Deve-se a sua ação, persistência de trabalho e espirito de apostolicidade, a criação do Seminario de Maceió, obra que emprestou o melhor do seu esforço, da sua dedicação e da sua inteligência.

XXVII — No seu monumento encontram-se estas inscrições:

"Ao Excelentissimo e Reverendissimo Senhor Dom Antonio Manuel de Castilho Brandão

Fundador da Diocese de Alagoas como seu primeiro Bispo e primeiro Alagoano elevado à dignidade episcopal

Tributo de profundo respeito e imorredoura gratidão

Nasceu 14-8-1849 Sagrado Bispo do Grão Pará 18-11-1894

Emposado Bispo de Alagoas [illegible] Faleceu 15-3-1910".

Maceió 9-12-1929 (44).

Estes são tracos da sua vida, marcos de uma existencia dedicada ao trabalho mercê dos seus superiores atributos, das suas excelsas virtudes e exemplo de amor ao próximo.

(Conclui na 2a. página)

LEITURA PR[illegible] NA LOMBADA MUTILADO

Labim/UFRN

LAS VEGAS (NEVADA) 26 — A decima oitava explosão atomica [illegible] mais completo gênero. Foi a maior de todas as tentativas já realizadas naquele campo de experiencias pois a sua explosão foi vista a 643 quilometros.

A [illegible]

Propriedade do Centro de Imprensa S. A.

[illegible], 26 — O jornal Aroism assegura hoje que os EE. UU. realizam esforços diplomaticos para que os governos do Egito e da Inglaterra cheguem a um acordo sobre o futuro de Suez e do Sudão.

ANO XVI | RIO GRANDE DO NORTE — NATAL — SEGUNDA-FEIRA, 26 DE MAIO DE 1952 | Num. 4580

Preço real dos automoveis Ford, Chevrolet, etc.

RIO, 26 — O sr. João Villasbôas, discursando, no Senado criticou as palestras radiofônicas do ministro Horácio Lafer. Concordou com alguns de vista e discordou de outros tendo apontado contradições do orientador das nossas finanças e acentuado que existem o inflacionismo de preços, a ganancia dos intermediários.

Contou que recebera de um deputado federal que se encontra nos Estados Unidos uma carta "com oferta de automoveis para serem adquiridos pelos parlamentares, em face da Resolução da Camara dos Deputados, autorizando o cambio". A carta é de 24 do mês passado e dá o preço dos automóveis FOB Nova York Ford — modelo 1952 ... Cr$ 37.000,00; Chevrolet — modelo 52 — Cr$ ... 38.400,00; Mercury, 51 Cr$ 39.950,00; Plymouth, 52 — Cr$ 39.000,00; Dodge, 52 — 43.000,00; Pontiac, 51 — Cr$..... 37.900,00; Studebacker, 52 — Cr$ 40.000,00 Oldsmobile, 52 — Cr$ ..... 62.000,00; Buick, 52 — 62.000,00; Cadilac — Cr$ 114.000,00.

"Vê o Senado" — disse o orador — "que essa lista de preços só poderá ser acrescida com o transporte e o ingresso do automóvel no pais. No entanto, nenhum desses carros é vendido nesta praça, ou em qualquer outra do Brasil, a não ser por três ou quatro vêzes mais do valor citado".

CHEGA AO RIO O DIRETOR DE LA PRENSA

RIO, 26 — Desembarcou ontem aqui o sr. Alberto Gainza Paz, diretor do jornal "La Prensa", que ha varios meses foi fechado por Perón. Falando á reportagem, Gainza Paz revelou que havia recebido uma condecoração de uma organização de jornalistas norte-americanos e disse que agora era objeto de inumeras homenagens dos Estados Unidos, porque assim eram os jornalistas que lutam pela liberdade e falam a mesma lingua.

Novas prisões de comunistas nas fileiras da Força Aerea Brasileira

PORTO ALEGRE, 26 — Segundo um inquerito a justiça militar apurou que um major, um capitão, três sub-oficiais e onze sargentes da quinta Zona Aérea, sediada em Canoas, acham-se implicados numa trama comunista de subversão. Foi declarada a prisão do major Sebastião Dantas que achava-se no Rio de Janeiro. Além do capitão Otacilio Lipi, foram presos sub-oficiais e sargentes.

Retornam soldados Colombianos

S FRANCISCO DA CALIFORNIA — Chegou a este porto da costa do Pacifico, o transporte militar americano, "Gal. A. W." que trás da Coréia um contigente de cento e cinquenta e um soldados colombianos. Trata-se do segundo contingente de tropas colombianas que retorna da frente de batalha na Coréia.

Mais um livro de Kravchenko

RIO, 26 — "Escolhi a Justiça", de Victor Kravchenko foi traduzido pela sra. Maria Helena Amoroso Lima Scnise e será lançado brevemente nesta Capital.

Não se retirará da Indochina

BORDEAUX, 26 — A França não se retirará da Indochina, onde, brevemente realiza grandes esforços para dominar a revolução comunista. Isso foi o que declarou o ministro de estado da Indochina Jean de Lexteourneau, respondendo a recentes insinuações para que os franceses abandonem aquela possessão asiatica.

O JORNALISMO É UM DOS PODERES DO REGIME DEMOCRATICO. — Bowles.

NOTICIAS DA EUROPA

Padre Carlos Borromeu C. PP. S.

Pequena America e o nome do bairro americano na cidade de Wuerzburg com 256 moradias para as familias dos soldados americanos. Uma escola de construção moderna completa a cidade de Skyline Hill.

Fiera di Veroma. Muitas maquinas modernas e tractores para o uso rural dão uma impressão do renascimento da industria italiana do apos-guerra. A cultura de frutas foi sempre modelar na Italia do Norte e todo o mundo pode aprender alguma coisa do sistema de cultura de frutas italianas. A exposição de criação foi a parte mais fraca da Fiera.

Um ovo custa 28 até 30 Liras, um quilo de carne de boi 1000 Liras.

Vida Jovem, exposição das organisações de juventude da Baviera. Uma coleção bem organizada revela a vida da juventude de hoje da Alemanha na ordem seguinte: Esporte. Excursões, Intercambio da juventude. Cidade da Juventude. Cantigas e musicas. Organisações. Palco juvenil. Instrução pratica, Radio juvenil, Arte de desenho, Folclore, Arte de fotografia, Juventude no lar e na familia. Uma reportagem especial de fotos revela a vida nova de uma juventude, nascida entre as ruinas e chamas da IIa. guerra mundial.

As Caixas Economicas de construcção na Alemanha Ori duas guerras o povo alemão perdeu todas as suas economias nas caixas publicas. Independente do passado está crescendo cada vez mais de novo o capital de economia, concentrado nas caixas de economia de construção. Quem viaja através da Alemanha, nota as casas populares construidas nos bairros urbanos, de estilo simples mas bem impressionando.

A reorganização dos campos «Flurbereinigung». Em muitos lugares, especialmente na Alemanha do Sul estão reformando os campos pequenos de agricultura para aumentar a economia rural. No caminho de herança do seculo passado os campos rurais foram divididos e subdivididos até o grau de impossibilidade da economia. A tal chamada "Flurbereinigung" esta renovando a ecotnia rural e facilitando a motorisação de trabalho agricola em grande escala.

Arte de barroco na Franconia No Rio Meno o Barroco ganhou a sua epoca predominante até a destruição pelos aliados em 1945. O clero, a nobreza e os burgueses tornaram por na epoca do estilo barroco. Pode-se falar da paixão de barroco na Franconia. Os grandes mestres de barroco encontraram o campo da sua atividade na margem do Rio Meno como Petrini, Dientzenhofer, Weisch e Lucas von Hildebrand. Baltassar Neumann foi o mestre prototipico do Barroco no Ocidente. A Residencia de Wirzburg ficou o castelo dos castelos. Durante 25 anos sem interupção trabalharam nesta obra unica. A escadaria da Residencia de Wirzburg ficou famosa, e ficou a "Vitoria sobre a materia".

Na Igreja de Vierzehnheiligen de Neumann celebra-se a vitoria final do Barroco na Alemanha do Sul.

Na Igreja da Abatia de Nereshein revela-se o ambiente sobrenatural singular na arte esclesiastica do estilo barroco.

Mozart: "Requiem". Em torno da ultima criação do afamado mestre de Salzburg ha uma lenda e uma critica extensiva sobre as ideias proprias de Mozart e do seu amigo Sussmayr. Independente de toda a critica, "requiem" é a obra mais profunda e mais consoladora da ideia sobrenatural, da existencia de um mundo alem desta terra transitoria. Na carta ao seu pai, de 4 de abril de 1787, Mozart escreveu: "a imagem da morte não se faz uma impressão horrivel, mas tambem revela uma ideia tranquilizadora e consoladora..." Em 1791 nascesse a obra "Requiem" que merece a nota de "Imortalidade, como escreveu José Hayda. Sobre toda a tristeza e sobre todas as dores está subindo ao Ceu o clamor de perdão e da graça, a esperança em torno da misericordia e da benignidade do Pai Criador. Ao lado de "Mozart a eternam o clamor de "Lux perpetua". Ao lado do "Requiem" o "Preludio Jesu pie". A morte nas ideias de Mozart é a chave da felicidade eterna".

Não tiveram habeas corpus os comunistas

RIO, 26 — O Superior Tribunal Militar, por unanimidade de votos, negou "habeas-corpus" ao sargento da Marinha, Aribaldo de Oliveira e ao sargento da Aeronautica Hélio Spinola Costa, que servia no Parque dos Afonsos.

Esses soldados foram detidos durante o movimento de repressão á infiltração comunista na 1a. Região Militar.

No dia 21 último, o mesmo Tribunal negou a ordem de "habeas-corpus" impetrada em favor do segundo sargento da Aeronautica Lúcio Rezende e Silva, tambem implicado na mesma trama vermelha.

O Rei Gustavo Adolfo inaugurará a 35ª feira industrial sueca

ESTOCOLMO, 26 — Cêrca de 800 expositores oferecerão um aspecto global do mercado sueco na 35 Feira Industrial Sueca, em Gotemburgo, a qual será inaugurada pelo Rei Gustavo Adolfo em 17 de Maio, permanecendo aberta durante nove dias. Este tradicional certame de Gotemburgo, ponto de reunião da industria, da artesania e do comércio do pais, revestir-se-á êste ano de um caráter escandinavo, pois que pela primeira vez dela participarão sociedades dinamarquesas e norueguesas.

Como em anos anteriores do após-guerra, em que a Feira foi visitada por uma média de 150.000 comerciantes suecos e estrangeiros, entre eles mais de 25.000 compradores registrados, será dada especial atenção em demonstrar a capacidade exportadora da indústria sueca. Por conseguinte, serão dedicadas amplas seções a maquinismos e ferramentas, aparelhos elétricos, máquinas e artigos de escritórios, materiais de construção, produtos textis, etc., e também serão feitas exposições especiais de modas, em que serão apresentados os ultimos modelos da industria sueca de roupas feita para homens e senhoras, a qual progride rapidamente. Os visitantes estrangeiros receberão valiosas informações de caráter geral da Associação de Exportadores da Suécia e da Comissão Nacional de Comércio e Industria, as quais estarão representadas na Feira.

PROMETEM FAZER ARRUAÇAS OS COMUNISTAS

FRANCKFURT — A policia da Alemanha ocidental mantem-se de prontidão em todo o pais, em virtude das ameaças dos comunistas de realisarem demonstrações de protestos contra a assinatura hoje, em Bonn, de acordo contratual de paz, celebrado separadamente entre os aliados e a Republica de Bonn.

Grandiosa parada de fé e civismo

Foi a Páscoa dos Militares, ontem, em Natal-Missa Campal celebrada pelo sr. Arcebispo Metropolitano

Constituiu acontecimento de larga repercussão em nossa cidade, a realização, ontem, ás 7 horas, da pascoa coletiva das forças Armadas de terra, mar e ar, sediadas em Natal.

Em altar armado em frente á Catedral Metropolitana, foi celebrada a santa missa, oficiando o exmo. e revmo. sr. Arcebispo Dom Marcolino Dantas, achando-se presentes, alem dos Comandantes da Guarnição de Natal, da Base Aerea, Base Naval, Policia Militar e dos demais corpos aqui aquarteladas e capelões militares. A praça André de Albuquerque apresentava aspécto festivo, estando repleta de soldados do Exército, Marinha, Aeronautica e Policia Militar, notando-se, em torno do altar, as bandeiras da Ação Catolica, Congregação Mariana, e de outros sodalicios, bem assim numerosos congregados marianos, seminaristas, Irmandades, e fieis em geral. Tocaram as bandas de musica do 16.º R. I. e da Policia Militar.

Ao Evangelho, o Sr. Arcebispo Metropolitano proferiu vibrante saudação ás forças Armadas, ressaltando o valor dos nossos soldados, o seu aferrolgado amor á Pátria, sempre vigilantes contra o communismo ateu e totalitario.

A hora da Elevação, as bandas de musica tocaram o Hino Nacional, enquanto os sinos repicavam festivamente.

Da mesa eucaristica aproximaram-se centenas de soldados do Exercito, Marinha, Aeronautica e Policia, distribuindo a sagrada particula Dom Marcolino Dantas, auxiliado pelos revmos. Conego Eugenio Sales, e padres Elmar L'E Monteiro, Neves Gurgel e João de Aquino.

— Na praça, funcionou um perfeito serviço de alto-falante.

— O Pe. Elmar Monteiro explicou as fases da santa missa.

IRA' DENUNCIAR PESSOALMENTE

TEERAN, 26 — O Premier Mossadegh pronunciou um discurso, esta noite pelo radio, ao povo iraniano. Disse o sr. Mossadegh que irá pessoalmente a corte de Haia para provar ante aquela corte de justiça internacional as atrocidades sem paralelos cometidas pelos britanicos no oriente Medio. Disse que essas atrocidades britanicas não podem sequer ser comparadas com as que se praticam na Idade media.

O Banco exige da Prefeitura

JOAO PESSOA, 26 — O Banco do Estado intimou a Prefeitura de João Pessôa a pagar o empréstimo de 2 milhões de cruzeiros, efetuado há 2 anos, sob a responsabilidade de subsidiária do governo do Estado.

O empréstimo foi empregado com outra finalidade, por ocasião da administração do sr. Francisco Cicero.

Reunião de Bispos será em agosto

ARACAJU, 26 — A Diocese de Aracajú se encontra agora empennada em preparar a reunião dos Bispos que terá lugar em Aracajú, no próximo mês de Agosto. Várias familias catolicas já estão empenhadas em providenciar a confecção de paramentos e vestes liturgicas, para a celebração das Missas pelos srs. Bispos, nos locais em que ficarem hospedados. Colaborando com este plano diocesano, o exmo. sr. Governador do Estado vai cuidar do apronto da sala em que se reunirão os prelados, no prédio da Sociedade de Assistencia a Infancia.

Maquinas para Brasil

TOQUIO, 26 — Fontes comerciais locais disseram que o Brasil e o Chile colocaram aqui pedidos de maquinarias e locomotivas no valor de 5 milhões de dolares. Referiram que as ferrovias nacionais do Chile assinaram um contrato por 20 locomotivas, cujo preço total é de 2 milhões e 600 mil dolares. O Brasil assinou tambem um contrato por maquinaria, em sua maior parte pesado por 3 milhões de dolares.

Arranje novos assinantes para A ORDEM. Do contrário, o sr. ou o sra. não são amigos da imprensa católica de nossa terra.

NOSSAS OFICINAS ESTÃO APARELHADAS COM MAQUINAS MODERNAS — PARA — Confecção de quaisquer serviços graficos e de PAUTAÇÃO NOSSOS PREÇOS DESAFIAM COMPETIDORES

Em Natal o sr. Café Filho

Vice-Presidente Café Filho Encontra-se, desde ontem, nesta capital, o Vice-Presidente da República, senhor João Café Filho, que aqui veio para tratar de negócios do seu particular interesse.

A demora de S. Excia. em Natal, será muito pequena. Assim sendo, o Vice-Presidente deixará a nossa capital amanhã, viajando em avião da Cruzeiro do Sul.

O QUE OCORRE NO MUNDO

NOTICIARIO DO USIS

CONFERENCIA RODOVIARIA MUNDIAL

WASHINGTON, 26 — O desenvolvimento de modernos sistemas rodoviários em todo o mundo será considerado numa Conferência de cinco dias da Federação Internacional de Estradas, a iniciar-se aqui no dia 13 de maio.

Espera-se que delegações de associações nacionais rodoviárias de 25 paises compareçam a conferência, que será a primeira reunião de ambito mundial da Federação.

Até o presente ha aceitado participar da conferência o Brasil, Chile, Costa Rica, Cuba, Colombia, Guatemala, Equador, México e Perú, bem como paises da Europa e Asia.

A SUBSTITUIÇÃO DO ALMIRANTE JOY

MUSAN, Coréia, 26 — O almirante Turner Joy transmitiu suas responsabilidades, como delegado da ONU nas discussões de armisticios na Coréia, ao major general William K. Harrison. O almirante Joy agora assumir o comando da Academia Naval de Anapolis. Seus esforços para chegar a um resultado positivo naquelas discussões são de todos conhecidos.

Com os comunistas sempre demonstrando porém, maior interesse em fazer discursos de propaganda do que em assinar o armisticio, Joy mostrou Harrison seu sucessor, o que foi aprovado pelo general Clark, comandante supremo das forças da ONU na Coréia.

NOVO CHEFE DO PROGRAMA DO PONTO QUARTO

WASHINGTON, 26 — Stanley Andrews, especialista em agricultura do Gvêrno norte-americano, acaba de tomar posse no cargo de Diretor do Programa do Ponto Quatro de Cooperação Técnica.

O ex-diretor da Divisão de Relações Agricolas com o Exterior do Departamento de Agricultura foi congratulado pelo Secretario de Estado Dean Acheson e por quase uma centena de outros funcionarios.

Andrews substitui o Dr. Henry G. Bennett, morto recentemente num desastre de aviação ocorrido no [illegible]

Ernest Reuter adverte os rusos e os comunistas alemães

BERLIM, 26 — O prefeito [illegible] Berlim Ocidental, Ernest Reuter, voltou a advertir os russos e os comunistas alemães contra qualquer tentativa de [illegible] dos setores ocidentais alemães. Disse o sr. Reuter que a [illegible] ocidentais tem [illegible] para impedir tal tentativa.

TITO COMPLETA 60 ANOS

BELGRADO, 26 — O Marechal Tito completa hoje sessenta anos de idade. Toda imprensa desta capital destacando grandes espaços [illegible] sobre o aniversario [illegible]

O QUE OCORRE NO BRASIL

Noticiario da Radiopress

RIO, 26 — O presidente da COAP considerando a necessidade de ser estabelecido um controle sério para a fiscalisação do comercio do leite, baixou uma portaria para ser cumprido nesta capital e que entre outras providencias obriga os leiteiros a adquirirem uma carteira de habilitação profissional sem que não poderão efetuar a venda de produtos.

TABELA PARA AUMENTO

FORTALEZA, 26 — O governador do estado encaminhou a secretaria da Fazenda um memorial apresentado pela comissão encarregada de organizar a tabela geral sôbre os bens [illegible]

SUBSTITUIRA' SEGADAS VIANA

RIO, 26 — O Presidente da Republica assinou decreto nomeando o sr. Osvaldo Carrijó de Castro para exercer interinamente o cargo de Ministro do Trabalho, Industria e Comercio durante o afastamento do titular Segadas Viana, que chefiará a delegação brasileira a 35a. Conferencia Internacional do Trabalho a realisar-se em Genebra. Quatro membros da delegação brasileira [illegible] acompanhar o chefe [illegible] a senhora Alzira Vargas do Amaral Peixoto.

DEU A LUZ A QUATRO GEMEOS

[illegible] PAULO, 26 — [illegible] Matarazzo [illegible] quatro gemeos, filhos do casal Maria Elisabete Albuquerque Crosso e Mauricio Crosso. O nascimento dos quadrigemeos deu-se através de uma intervenção cesariana praticada pelo medico Dr. Demetrio Delascio que vinha assistindo a parturiente desde o inicio da gestação. Imediatamente após o nascimento os pequerruchos foram colocados em incubadoras estufas com oxigenio [illegible] naquele estabelecimento hospitalar e destinadas especialmente para esses casos. As [illegible] estão perfeitas [illegible] e provavelmente

MUTILADO

Labim/UFRN

CENTRO DE IMPRENSA S. A.

Séde — Rua Dr. Barata, 216 — NATAL

Presidente — OLIMPIO PROCOPIO DE MOURA
Tesoureiro — YOLANDO OCCHIPINTI

A ORDEM

DIARIO VESPERTINO
(Circula desde 14-7-1935)
Diretor — OTTO GUERRA

TELEFONES

Direção 20-70 — Gerencia 12-42 — Redação 12-32 — Residencia 19-82

ASSINATURAS

		VENDA AVULSA	
Ano	120,00	N. atrasado	1,20
Trimestre	35,00	N. do dia	1,00
Semestre	60,00		

PUBLICAÇÕES — TABELA NA GERENCIA

REPRESENTANTES

RIO — A. S. LARA, Senador Dantas, 45-1.º andar — Fone 22-3624
S. PAULO — Raul Cassamayor, Rua Felipe de Oliveira, 21 3.º andar
Fone: 2-0673

SOCIEDADE

O PENSAMENTO UNIVERSAL

A liberdade, tal como hoje a entendem, aceitando simultâneamente o verdadeiro e o falso, o bem e o mal, não faz mais que rebaixar o que há de nobre, de santo e generoso, abrindo caminho ao crime, ao suicidio e ás paixões vulgares. — LEAO XIII, PAPA.

ORIENTANDO

DEFESA AUTOMATICA — Seja qual fôr a temperatura ambiente ou externa, a temperatura do corpo conserva-se mais ou menos constante, raramente se afastando do normal mais de meio grau, mesmo quando o termómetro acusa muitos gráus abaixo ou acima de zero. E' um ato de defesa do organismo, no qual a pele desempenha importante papel.

Conserve a pele em estado de proteger seu organismo contra as grandes variações da temperatura externa, habituando-se aos banhos frios, ao exercicio e á roupas adequadas. — SNES.

A RECEITA DO DIA

BOLINHOS MIMOSOS — Um prato de cará cozido e ralado, um prato de farinha de arroz, um litro de leite, açucar e sal. Junta-se tudo e vai ao fogo para fazer um angu que se deixa esfriar um pouco. Adiciona-se uma colher bem cheia de manteiga, amassa-se com ovos até ficar mole. Assam-se em forminhas untadas com manteiga. Forno quente.

FARMACIAS DE PLANTAO

Farmacia das Rocas — Rua Expedicionario Jose Varela — Rocas

Farmacia Sertaneja — Rua Ulisses Caldas — Cidade Alta.

Farmacia São Pedro — Rua Amaro Barreto — Alecrim

FAZEM ANOS HOJE:

SENHORAS:

Olivia Calafange, esposa do snr. Jorge Calafange, funcionario da Alfândega de Natal e nosso cooperador.

— Maria de Lourdes Galvão Ferraz, esposa do snr. Virgilio Pires Ferraz, residentes em São Paulo.

— Belita Barros de Carvalho, esposa do Professor Osvagrio Rodrigues de Carvalho, Inspetor Escolar do Municipio de Santana do Matos e nosso cooperador.

— Olivia Fernandes Miranda, esposa do snr. João Virgilio Miranda, ~~comerciante~~ despachante aduaneiro e nosso cooperador.

— Laura Bastos de Oliveira, esposa do snr. Francisco de Oliveira Néco, dedicado secretário da Cooperativa Central de Crédito Norte Rtograndense Ltda.., e nosso cooperador.

— Osmarina Cavalcanti Bandeira, esposa do snr. Ernani Bandeira, funcionário da agência do Loide, desta Capital.

SENHORES:

Felipe Neri de Andrade — A data de hoje marca a passagem de mais um aniversário do snr. Felipe Neri de Andrade, esse em quem esta folha tem um dedicado cooperador, antigo sempre presente de todas as listas. O snr. Felipe Neri de Andrade é, igualmente, uma figura de destaque no laicato católico.

Pelas suas indiscutiveis qualidades de inteligencia, dedicação, bondade, retidão de caráter e capacidade produtiva de trabalho, o snr. Felipe Neri tem sido sempre um timoneiro, onde exerce as suas atividades. Contador da Agencia Local do Banco do Brasil. É também membro ativo de sociedades religiosas e obras sociais como a imprensa católica, o cooperativismo, o marianismo e ensino comercial em que o aniversariante cintila como estrela de primeira grandeza.

A efeméride é motivo para que o distinto natalicio receba os cumprimentos dos que pertencem ao seu vasto circulo de amisades. A ORDEM associa-se ás manifestações de simpatia e apreço que o ilustre aniversariante deve estar recebendo fazendo preces aos céus para que Deus o conserve, por muitos anos, ainda, em nosso meio.

— Major Solon de Andrade Araujo, major da Força Policial do Estado e nosso cooperador.

— Aurino Suassuna, continuado comerciante nesta — Luiz Gonzaga de Brito, funcionario da Alfândega de Natal e nosso cooperador.

— Humberto Micussi, da firma Vieira Machado, Sucessora, desta e nosso cooperador

ENHORITAS.

Joana D'Arc, filha do snr. Manoel de Moura Barreto, proprietario da Farmácia Santa Cruz e nosso cooperador.

— Elzevir Rodrigues de Medeiros, residente nesta capital.

JOVENS:

Contador Edilson Pereira Nobre, auxiliar da conceituada firma Galvão Medeiros Ltda., e nosso cooperador.

— José Laercio Carneiro, filho do snr. João Carneiro, aluno do Colégio Estadual do Rio Grande do Norte.

CRIANÇAS:

Helmano, filho do snr. Vicente Fonseca, oficial do Exército Nacional, servindo, atualmente, em Recife, e nosso cooperador.

VISITAS:

Jornalista Meneval Dantas — Deu-nos, hoje, o prazer de sua visita o nosso estimado colega da imprensa carioca, o Jornalista Meneval Dantas, que visitou as nossas instalações e manteve cordial palestra com os redatores desta folha.

Snr. João Gurgel Pinto — Esteve, onte-entem, em visita a este jornal o sr. João Gurgel Pinto, nosso dedicado agente no municipio de Augusto Severo. Aquele nosso prezado amigo demorou-se algum tempo em conversa com os que aqui trabalham.

MR. HERBERT KING

Encontra-se nesta capital onde veio tratar de negocios de seu particular interesse, o sr. Herbert King, gerente da Fazenda São Miguel. Esta manhã, mr. King, esteve em nossa redação, demorando-se em cordial palestra com os que trabalham neste vespertino.

NASCIMENTOS.

Foi alegrado no dia 15 do mês em curso o lar do jovem casal Ivan Queiroz de Oliveira e Luiza Alves de Oliveira com mais um robusto menino.

†

Enedina Mendes Gomes e Vicencia Mendes

MANOEL OVIDIO e familia, SILVINO SERAFIM DE MEDEIROS e familia, convidam seus parentes e amigos para assistirem as missas que mandam celebrar, na igreja de São Pedro, ás 5.30 e 6 horas, do dia 27 deste, pelas almas das Presadas e Inesqueciveis ENEDINA MENDES GOMES e VICENSIA MENDES.

Confessando-se desde ja, gratos aos que comparecerem estes atos de Piedade Crista.

TIPOGRAFIA A VENDA

Acha-se a venda a Tipografia Galvanópolis, em pleno funcionamento, possuindo 3 máquinas impressoras, manuais, de formatos pequeno, médio e grande; uma máquina de cortar, tamanho medio; 25 fontes de tipos, de 6 a 48 pontos; quadrados em boa quantidade, de 6 a 24 pontos; entrelinhas em boa quantidade, de 1 a 18 pontos; linções; fios de latão de 1 a 6 pontos; boa variedade de ornamentos, vinhetas e emblemas; 7 moveis de madeira, afora as caixas; utensilios metálicos, etc., etc.

Preço e motivos da venda a tratar com o proprietário, ANTONIO QUINTINO FILHO, em Currais Novos.

LEITURA PARA A NOITE NA LOMBADA MUTILADO

MORRIS

Acaba de chegar nova remessa dos afamados automoveis MORRIS

O MELHOR CARRO EM SUA CLASSE

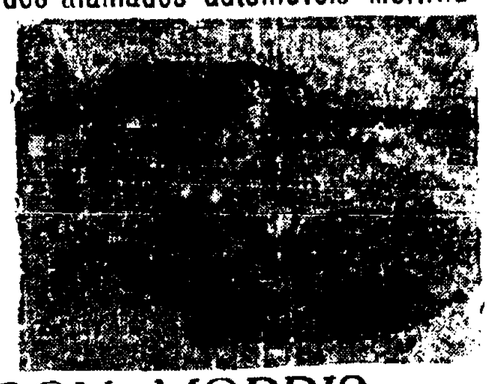

Acabamento de luxo
Forrado com couro
Bitola universal
EM EXPOSIÇÃO NO

POSTO HUDSON-MORRIS

(Antiga Empreza São Cristovão)

Gerente: Silvino Serafim

Rua Fonseca e Silva, n. 10-57 -- Tel.: 20-32 -- Alecrim

DISTRIBUIDORES

Pedroza, Irmão & Cia.

Rua Cel. Bonifacio, 194 - Tel.: 10-99

CARTÕES SOCIAIS

A tipografia do Centro de Imprensa S. A. mantem grande e variado estoque de cartões das marcas PELE DE CABRA, TELA, MAR FIM, ROYAL, REGENTE de diversos tamanhos.

Faça sua encomenda de cartões na A ORDEM.

Preços que desafiam competidores.

ARMAZEM NATAL

Grandes estoques de Estivas, Molhados e Cereais. Sortimento completo de bebidas nacionais e estrangeiras
Vendas em grôsso e a varejo. Entrega a domicilio.
AVENIDA RIO BRANCO 565 — TELEFONE 7310

Motores "LISTER" e "BLACKSTONE" de 3, 5 a 480 HP, para todos os fins.
Informações com a

IMPORTADORA SEVERINO ALVES BILA

RUA SILVA JARDIM 86 — NATAL

Galvão. Mesquita Ferragens S/A

CASA QUE NAO TEM COMPETIDORES
Ferragens, artigos sanitários e outros materiais
— Tudo recomendavel em qualidade e preço —
Rua Dr. Barata. 217. — Fone 1158

Placard Esportivo do Brasil e do Exterior

MANAUS

America 1 x Olimpico 1

BELÉM

Torneio Inicio de 52 — Campeão: Clube do Remo. Vice-campeão: Auto Clube.

NATAL

Ipiranga 5 x Santa Cruz 2. Marcadores: Raimundinho (2), Novinha, Chaves e Prego, dos baianos. Jorginho, dos potiguares. Juiz — Chico Lemos.

RECIFE

Santa Cruz 2 x Operario 1. Paraiba e Procopil, marcaram para os tricolores. Cunhado, ferio o goal dos vencidos.

SALVADOR

Sabado — Galicia 3 x Botafogo 1. Este resultado sagrou o Galicia, campeão do torneio quadrangular.

Ontem — Campeonato baiano — Bahia 2 x Sao Cristovão 0

BELO HORIZONTE

Campeonato Brasileiro — Cariocas 2 x Mineiros 0. Goais de Telé.

JUIZ DE FORA

Bangú 3 x Tupi 2.

NITEROI

Central 2 x Coroados 2

CAMPOS

Americano 6 x Goitacás 2

S. GONÇALO

Tamoio 4 x Mauá 2. Estrela Dalva 3 x Nacional 1.

D. FEDERAL

Sabado — Flamengo 3 x Oriente 2. Indio (3) e Neca, dos rubro-negros e Lorica e Luizinho, dos perdedores, foram os artilheiros.

Botafogo 2 x C. do Rio 1. Golearam: Pirilo, para o glorioso Raimundo, para os alvi-celestes.

Ontem — Vasco 1 x Fluminense 0. Goal de Jansen.

America 2 x Bangú 0. Goals de Guilherme e Walter.

Madureira 3 x S. Cristovão 3. Marcadores: Cidinho, Heuberto e Joazinho dos alvi-rubros. Paulinho, fez os goais do Madureira.

Bonsucesso 4 x Olaria 2. Oringo (2), Hello e Vassil, golearam para os rubro-anis. Washington, para os bariris.

S. PAULO

Corinthians 1 x Portuguesa Santista 0

GARÇAS

S. Paulo 1 x Garças 1

COMBOS

Tombense 6 x S. Cristovão do Rio 1

LORIANOPOLIS

America 4 x Havai 4

SANTA MARIA

Gremio Portalegrense 3 x Riograndense 0

PORTO ALEGRE

Paulistas 3 x Gauchos 2. Marcadores: Rodrigues (2) e Pinga, dos bandeirantes e Camargo e Bodinho, dos sulinos.

FUTEBOL INTERNACIONAL

LIMA

Flamengo 3 x Alianza 1. Joel (2) e Adãozinho, dos cariocas e Sanchez, dos peruanos, foram os artilheiros. Com esta vitoria, o Flamengo sagrou-se campeão do Torneio Quadrangular.

ASSUNÇAO

Botafogo 3 x Olimpia 1. Marcadores: Jaime, Zezinho e Dino, dos alvi-negros. Romero, de penalty, do guarani.

GUADALAJARA

Palmeiras 1 x Oro 0. Goal de Sarno.

MADRI

Barcelona 4 x Valencia 2

COPENHAGUE

Escocia 2 x Dinamarca 1

Dia Liturgico

HOJE

SAO FELIPE NERI

Nasceu em Florença em 1515 e foi ordenado sacerdote com 36 anos de idade. Por sua caridade atraia os corações. Trabalhou muito para renovação da vida Cristã principalmente entre os leigos em Roma. Para este fim, fundou a Congregação do Oratorio.

AMANHA

SÃO BEDA, o Veneravel

MISSA

IN MEDIO, oração própria 2a. oração da Ascensão, 3a. de São João I PM, Crédo, Prefúcio da Ascenção.

GRAÇAS

Stela Paiva, agradece a Nossa Senhora dos Impossiveis da Serra do Lima, com promessa de publicar, uma graça alcançada.

Portalegre, 24-5-52.

Juliana Santa Rosa Dantas, agradece a Nossa Senhora Auxiliadôra, uma Graça alcançada com promessa de publicar.

São Paulo do Potengi, 24-5-1952.

Sofre de Asma?

Só a expectativa de um acesso de tosse e asfixia asmática, com o seu cortejo atormentador, abate o espirito mais resistente. Ser asmatico é viver sempre debaixo dessa obsessão nervosa e dissolvente. O REMEDIO DO DR. REYNGATE, a salvação dos asmaticos combate eficazmente não só a propria asma, como qualquer bronquite cronica ou não, tosses, chiados, etc. Com o REMEDIO DO DR. REYNGATE, o preparado puramente vegetal, o doente adquire imediato alivio, voltando sua respiração logo ao ritmo natural. Distribuidor: Araujo Freitas. Não encontrando no local, envie sinteripado, Cr$ 30,00 para o Lab. Jardim, endereço telegrafico MANGUINHAS, Rio, que remeteremos. Não enviamos pelo reembolso postal.

VENDEM-SE

Casas modernas no Centro da Cidade, tratar Av. Tavares de Lira 37

Efemérides Estaduais

MAIO 26

1850 — Nasce em Vera Cruz, do municipio de São José de Mipibú, Antonio Xavier de Palva, que depois foi vigario da paroquia.

1863 — Posse no Governo de Antonio Gaidino da Cunha e fim do governo de Trajano Leocadio de Medeiros Murta.

1867 — Nasce em Campo Grande (Augusto Severo) o Desembargador Felipe Guerra, um dos batalhadores da redenção do Nordeste.

1912 — Dom Joaquim de Almeida, ordena sacerdote o diacono Ulisses Maranhão.

FOLGUEDOS DE JUNHO

ANIME AS TRADIÇÕES

O Armazem Frei Miguelinho, de Luiz Bezerra, comunica a sua distinta freguezia da capital e do interior que recebeu fogos para os festejos de Sto. Antonio, São João e São Pedro, da afamada marca ADRIANINO e outras marcas de segurança.

Não esqueça: o Armazem Frei Miguelinho é o maior emporio de fogos da Capital para os festejos.

Concede preços especiais aos revendedores.

Rua Frei Miguelinho, n.º 73/77 — Fone 1996

Joaninas.

Comemore suas festas oferecendo o afamado "chopp Antartico", distribuido nesta Capital pela firma João Teixeira de Carvalho, Rua Dr. Barata, 235 — Ribeira.

DR. RAIMUNDO NUNES

OLHOS, OUVIDOS, NARIZ E GARGANTA
CONSULTORIO: Av. Rio Branco, 621 1.º andar
Horario — De 10 ás 11 e 15 ás 17 horas
Residencia — Av. Floriano Peixoto, 781 — Fone — 2852
NATAL — RIO GRANDE DO NORTE

CASA DE RESIDENCIA

Vende-se na Av. Rodrigues Alves, 771, com Onibus a porta, 3 salas, 3 quartos, garage ampla, apartamento para empregada, sanefada. — Construção nova.

Otimo ponto — Trato com o proprietario

Humberto Gonçalves Bezerra

Cirurgião Dentista

Edificio Magalhães — Av. Rio Branco, 621 — 1.º andar — Telef. 21-22 — Expediente das 14 ás 17 horas

A noite mediante combinação

ALUGA-SE UMA CASA

Com 3 quartos, sala, varanda, banheiro, cozinha, quintal e garagem, situada na Rua Alberto Maranhão, 920. A tratar na Av. Rio Branco, 701 — Telefone n. 1937

Hermenegildo de Araújo Fonseca

Brotoejas Assadura POLVILHO ANTISSÉPTICO GRANADO Frieiras Suores fétidos

CAFE' RIO GRANDE

O proprietario do Cafe Rio Grande vem de uma distinta freguezia que continua em compromissos vastos. — Cada [illegible] valiosos premios. — Junte [illegible] Rio Grande e va ao Mercado Publico, [illegible] rio Negocio, 1110 e informe-se [illegible] que lhe oferece o PURO [illegible] GRANDE.

Labim/UFRN

Não correspondeu a primeira apresentação do campeão baiano

Mesmo batendo o Santa Cruz por 5x2, os canarios não conseguiram deixar bôa impressão — Gordo, falhou em três lances — Os goleadores — Juiz — Quadros — Preliminar — Renda

Finalmente, tivemos ontem em Juvenal Lamartine, a tão esperada estreia do Esporte Clube Ipiranga, campeão da Bahia de 1951. Precedido de grande cartaz, o quadro da bôa terra chegou a Natal e todos esperavam que na sua primeira apresentação, o onze canario reafirmasse a sua classe tão falada. Mas, passaram-se os 90 minutos. O Ipiranga venceu mas não convenceu. Apresentou um futebol pouco vistoso e se o placard subiu aos cinco, foi devido a pouca sorte do goleiro Gordo na tarde de ontem, falhando em três lances que foram decisivos. Ademais, na hora em que o quadro local mais assediava a meta contrária, a chance esteve contra nós Jorginho, por exemplo, fuzilou umas três ou quatro vêzes de modo indefensável. Quando a bola não batia no poste, era desviada pela perna de um jogador baiano, ou mesmo, por outro jogador local. A' noite, na Rádio Potiguar, os ipiranguistas estiveram falando e procuraram justificar a sua fraca apresentação, dizendo que o estado do gramado, não era bom e o Ipiranga estava acostumado a correr em campo plano. Muito bem. Se êles correm em terreno tão bom, isto não faz muito tempo, pois somente ha poucos dias foi inaugurado o estadio de Fonte Nova. O Ipiranga foi campeão baiano de 51, jogando em terreno semelhante ao nosso, no famoso estadinho da Graça... Para jogar por terra as afirmações dos canarios, basta que se diga: O Galicia e o Bahia, quando aqui estiveram, mesmo atuando no terreno incorreto de nossa praça de esportes, realizaram exibições que agradaram plenamente ao publico.

Passemos a apreciar o cotejo. Partida fraquissima. Futebol mediocre apresentado pelos dois quadros. Triunfou o Ipiranga por 5x2. Um triunfo merecido, mas ajudado pela chance, pois como dissemos acima, Gordo, falhou em três lances que foram decisivos, enquanto a nossa vanguarda na hora de maior pressão, viu perderem-se oportunidades excepcionais. No quadro vencedor, a figura mais destacada foi o zagueiro Valber. Ferrari, mostrou muita segurança. Tambem apreciamos em parte os trabalhos de Zizo e Raimundo, enquanto na ofensiva, gostamos um pouco de Evilasio, nosso conhecido e do centro-avante Novinha. Os demais, com altos e baixos. Esperemos pela nova apresentação dos baianos, para um melhor juizo sobre o quadro.

Da turma natalense, direnos que Tore, Ivanildo, Euclimar e Jorginho, foram os nomes de maior evidencia, principalmente o último, que trabalhou de modo inconsavel. Gordo, fez boas defesas, mas falhou em três lances que levaram o tricolor à derrota. Os demais, sem grandes oportunidades.

O placard de 5x2, foi construido na seguinte ordem: Aos 6 e meio minutos, Jorginho apanhou a pelota na linha media baiana aproximou-se da area e depois de fintar um contrario, atirou no canto, abrindo o escore. O Ipiranga empatou aos 8 minutos, por intermedio de Raimundinho, valendo-se de um passe de Evilasio. Aos 30 minutos, Novinha investiu. Tore saiu em sua perseguição. Gordo, precipitou-se e deixou o arco. Depois de cobrir o arqueiro o comentarista enviou a pelota para o gol vasio. O terceiro golo dos baianos, surgiu aos 44 minutos, Raimundinho recebeu de Evilasio e fuzilou. Gordo, pulou atrasado. No final, novamente Jorginho voltou a colear para os tricolores ao receber uma passe de Miranda. Chaves, aos 38 minutos atirou de fora da area e bateu nova falha do arqueiro, registrando-se mais um goal. O placard foi encerrado aos 40 minutos, quando Prego recebeu de Chaves e atirou com precisão, marcando o quinto goal.

Chico Lamas, foi o mediador da pugna, com um trabalho apenas discreto. Errou em alguns lances, principalmente contra os locais. Deixou-se envolver diversas vezes, pela malicia dos canarios, que por qualquer motivo, ficavam estirados na cancha, a espera do massagista. Faltou um pouco de energia, para que tais abusos fossem coibidos. A renda somou apenas 13.030 cruzeiros. Não sabemos porque foi tão reduzido o número de assistentes. Parece que a debandada de craques, está trazendo efeitos desastrosos para o nosso futebol. Culpa exclusiva, da incompreensão e da intransigencia de falsos desportistas. Na preliminar, os aspirantes do América superaram a Casa do Estudante, por 2x0. Os quadros do jogo principal: IPIRANGA — Anibal (Ferrari); Pequeno e Valber; Valter — Zizo e Raimundo; Chaves — Antonio Mario — Novinha — Evilasio e Raimundinho (Prego). SANTA CRUZ — Gordo; Toré e Ivanildo; Ramalho (Baiano) — Amauri e Tico (Euclimar); Abel (Miranda e Gilvan) — Jorginho — Tidão — Dedé e Paulo Izidro.

[redacted]

Indicador Profissional

ADVOGADOS

ANTONIO TOSCANO CAVALCANTI
ADVOGADO
Escritório: Rua Acre, 55 — 5.º andar — sala 507
FONE: 43-1396
Residência, Rua Hilário de Gouvêa, 88-ap. 302
FONE: 37-4662
RIO DE JANEIRO

VICENTE DE SOUZA
Advogado
Escritorio e residencia: Rua Fonseca e Silva, 1105 — Fone: 23-64 — Alecrim Natal.

OTTO GUERRA
JOSÉ GUARÁ
ADVOGADOS
Escritório: Rua Dr. Barata, 198 — 1.º andar
FONE — 1434

JOSE' ARNAUD
JOSE' WILSON
ADVOGADOS
Escritorio — Av. Duque de Caxias, 127 — 1.º — Fone 2332
Expediente — 15 às 17 horas
Res. — Av. Hermes da Fonsêca, 628 — Fone 1665

MEDICOS

DR. ALVARO VIEIRA
Chefe de Clinica cirurgica do Hospital Miguel Couto
CIRURGIA GERAL — DOENÇAS DE SENHORAS
ELETRICIDADE MEDICA
Consultório: — Av. Duque de Caxias, 198 (Terreo)
Horário: Manhã — 9 às 12 — Tarde — 15 às 18 horas
Fone: 12-84
Residência: Avenida Getúlio Vargas, 704 — Fone: 14-23

Clinica de senhoras
DR. ETELVINO CUNHA
ESPECIALISTA
Curso de aperfeiçoamento no Rio de Janeiro e São Paulo
DOENÇAS DE SENHORAS — PARTOS
Ondas ultra-curtas, bisturi elétrico, eletro-coagulação, etc.
CANCER — TUMORES
Consultas: das 15 horas em diante exceto aos sábados
Consultorio: Rua General Osorio, 163 — Fone 10-28
Residência: Rua Joaquim Manoel, 590 — Fone 14-95
Petropolis—Natal

DR. SEVERINO LOPES
Insulinoterapia — Convulsoterapia — Eletrodiagnóstico
DOENÇAS MENTAIS E NERVOSAS
Ex-interno por concurso da Clinica Neurológica da Faculdade de Medicina da Universidade da Bahia e do Hospital Juliano Moreira — Serviço de Assistência a Psicopatas da Bahia)
(Medico Assistente do Hospital de Alienados de Natal)
Consultas — Provisoriamente em sua residencia — Rua dos Palanazes, 1378 — Antiga Av. 10 — Alecrim — Das 15 horas ás 18 — Diariamente

DR. EUCLIDES FERNANDES GURJÃO
CLINICA GERAL
Das 15 horas em diante
Residencia — Rua Ana Neri, 339
Consultorio — Rua Princeza Izabel — Edificio Cruzeiro — Fone 2292

DR. JOAQUIM LUZ
PARTOS — DOENÇAS DE SENHORAS
ESPECIALISTA
Ondas curtas, electro-coagulação — Bisturi elétrico
Consultas das 14 horas em diante
Consultório — Rua Ulisses Caldas, 82-1.º andar
Residência — Avenida Prudente de Morais, 630

DISPONIVEL

DR. ITALO CARVALHO
OUVIDOS — NARIZ — GARGANTA
OTO-RINO-LARIGOLOGISTA DO HOSPITAL "MIGUEL COUTO"
Ex-Interno do Hospital Santa Izabel (Bahia) Serviço do Prof. dr. Carlos Fera
CONSULTORIO:
Av. Rio Branco, 586 — 1.º andar — Sala 7
Das 14 — 17 horas
Res. Av. Rio Branco, 671 — Fone 2389

DR. J. A. DE BARROS LIMA
Ex-interno da Clinica Médica da Fac. Nac. de Medicina e do Pronto Socorro do Rio de Janeiro
CORAÇÃO — VASOS — APARELHO DIGESTIVO
TUBAGEM DUODENAL — REUMATOLOGIA — GLANDULAS ENDOCRINAS
CONSULTORIO — Av. Rio Branco, 683 — Salas 3/4
às terças, quartas e sextas feiras, das 14 às 18 horas
RESIDENCIA — Fone, 1105 — Ramal 166

CLINICA DE CRIANÇAS
— DO —
DR. FERNANDO MEDEIROS
PUERICULTURA — PEDIATRIA
Consultorio e residencia: Presidente Quaresma, 353 — Alecrim — Fone 1693
Consultas: 10 ás 11 e 15 ás 18 horas

DR. HERIBERTO F. BEZERRA
Doenças de crianças
Pediatra e Puericultor da "Maternidade Januario Cicco"
Ex-interno do Hospital das Clinicas da Universidade da Bahia — (Clinica Pediatrica Médica e Higiene Infantil do Prof. Hosannah de Oliveira)
Consultorio — Rua Ulisses Caldas, 86-1.º andar — Fone 1902 — Das 14 ás 17 horas
Residencia — Rua Mossoró, 521 — Fone 1674

DR. OLAVO MEDEIROS
Doenças da pele e sifilis
Chefe da clinica dermatológica do Hospital "Miguel Couto"
Consultório: — Rua Ulisses Caldas, 86-1.º andar
Das 15 horas em diante
Residência: Avenida Campos Sales, 624 — Telefone 17-64

DR. OLAVO MONTENEGRO
DOENÇAS DA NUTRIÇÃO, GLANDULAS ENDOCRINAS (Obesidade, Magresa, Nervosismo, Diabetes, Reumatismo)
METABOLISMO BASICO
CLINICO DE ADULTOS E CRIANÇAS
Consultório: Cel. Ronifácio, 222 — Telef. 10-82
Residência: Avenida Deodoro, 690 — Telef. 18-58
— NATAL —

DOENÇAS NERVOSAS E MENTAIS
DR. OTTO JULIO MARINHO
DIARIAMENTE DAS 15 AS 17 HORAS
CONSULTORIO:
AV. RIO BRANCO, 589 — 1.º ANDAR

DR. PAULO SOBRAL
DA MATERNIDADE JANUARIO CICCO
Ondas curtas — Eletro-coagulação e Bisturi Eletrico
Partos e Doenças de Senhoras
Consultorio: Praça João Maria, 74 — Residência: Av. Prud. de Morais, 743
Consultas de 9,30 às 11,30 e das 14 às 17 horas
Natal — Rio Grande do Norte

DR. RICARDO BARRETO
Diretor do Hospital de Alienados
DOENÇAS MENTAIS E NERVOSAS
Consultório: Rua Dr. Barata, 210-1.º — Fone 11-20
Residência: Av. Deodoro, 638 — Telefone 13-51

DR. PEDRO SEGUNDO
ESPECIALISTA
VIAS URINARIAS — PROTOLOGIA E SIFILIS
Cura Radical das hemorroidas, varizes e hidroceles, sem operação e sem dor. Doença da uretra, prostata, vesicula, seminais, bexiga e rins. Tratamento rápido das uretrites agudas e crônicas e suas complicações. Perturbações. Uretroscopia
Galvano Cauterio
Das 15 horas em diante
Consultorio: Edificio "Nova Aurora", Rua Dr. Barata, 241-1.º andar. Residência: Rua Apodi, 377. Fone 13-60

DR. TEODULO AVELINO
DOENÇAS INTERNAS
Especialmente
CORAÇÃO E VASOS
Electrocardiografia
Consultas das 14½ em diante
Residência: Av. Prudente Morais, 672 — Fone, 17-21
Consultório: Edificio Aureliano, sala 103

DR. VICENTE MONTEROSSO
Ex-Gynecologista e Obstétra do H. C. Aér do Rio de Janeiro
Ex-Chefe de Equipeda Maternidade Clara Basbaum do Rio de Janeiro
Cirurgia — Doenças das Senhoras — Partos sob Analgesia
CONSULTAS — 2as. e 5as. Feiras, das 14 às 18 horas — Sabados, das 9 às 11 30 horas
Av. Rio Branco, 683 — 1.º andar — Sala 3

DR. TRAVASSOS SARINHO
CIRURGIA GERAL
Consultorio EDIFICIO MOSSORO
Residência: Rua Manoel Dantas 477 — Fone: 14-16

MUTIRÃO

QUINTA FEIRA — REX — QUINTA FEIRA
George Brent — Vera Ralston em:
Tentação Selvagem
Outro sensacional filme de aventuras da Republic... Um filme explosivo e heroico, cheio de ação!
HOJE — **REX** — HOJE
Matinée às 15.30 e Soiree às 20 Horas
Ester Williams — Van Johnson e John Lund em
Meu coração tem dono
Deslumbrante realizacao em TECNICOLOR da METRO
HOJE — **São Luis** — HOJE
Às 15.30 e 20 Horas
Iracema de Brito — Carlos Coelho em:
Hospede de uma noite
Naquele antro de perdição êle foi encontrar a resposta às dúvidas e incertezas de seu coração! O melhor filme Nacional de 1951!
São Pedro — Hoje
Matinée e Soiree
Carga Humana
Um super Far-West da REPUBLIC.

LIVROS

DIREITO			
Noções de Finanças e Direito Fiscal	—	De Placido e Silva	Cr$ 100,00
Comentários Cod. Proc. Civil — 4 vol.	—	De Placido e Silva	480,00
Normas Juridicas de Contabilidade	—	De Placido e Silva	150,00
Comentário Cod. Penal	—	Ribeiro Pontes	130,00
O Divorcio	—	Erico Maciel Fo.	50,00
Teoria e Prática do Procisso Fiscal	—	Roque Gadelha de Melo	65,00
O suicidio	—	Napoleão Teixeira	40,00
ROMANCES			
Dinheiro Graudo	—	John dos Passos	45,00
Manhattan Transfer	—	John dos Passos	45,00
Aventuras de um comunista	—	John dos Passos	50,00
3 Soldados	—	John dos Passos	50,00
Paralelo 42	—	John dos Passos	25,00
1919	—	John dos Passos	45,00
Paz de Espirito	—	Joshua Liebman	30,00
A Esperança	—	Andre Malraux	30,00
BIOGRAFIA			
Augusto dos Anjos	—	De Castro e Silva	25,00

Pedidos para Representações A. S. Lara Ltda. — Rua Senador Dantas, 40 — 5.º — C. Postal, 1268 — Rio de Janeiro. Acompanhado de vale postal ou cheque pagavel no Rio de Janeiro.

PETROLINA MINANCORA
CONTRA CASPA, QUEDA DOS CABELOS E DEMAIS AFECÇÕES DO COURO CABELUDO.
TÔNICO CAPILAR POR EXCELÊNCIA

Torneio Inter - Colegial
Sabado em Juvenal Lamartine

No proximo dia 31 de maio terá lugar no Estadio Juvenal Lamartine com inicio as 14 horas um torneio de intercolegial em varias provas de atletismo, promovido pela Federação Norte Rio Grandense de Desportos Amadores.

O SANGUE É A VIDA
PORQUE O SANGUE DE PREFERENCIA O ESTOMAGO
ELIXIR 914
INOFENSIVO AO ORGANISMO
REUMATISMO! SIFILIS!
AGRADAVEL COMO UM LICOR
Tome o popular depurativo composto de HERMOFENIL, SAMAMBAIA, NOGUEIRA, PE-DE-PERDIZ, SALSAPARRILHA e outras plantas medicinais de alto valor depurativo. Aprovado pelo D.N.S.P. como medicação auxiliar no tratamento da Sifilis e Reumatismo — de mesma origem —


AS DORES DO ESTOMAGO

As enxaquecas, vômitos, gases, flatulencias, ânsias, vertigens, são efeitos das doenças do estômago, figado e intestinos. Curando essas doenças, cessarão aqueles sintomas.
As Pilulas do ABBADE MOSS são indicadas no tratamento da angio-cólites e da [illegible] de ventre e suas Manifestações.
PILULAS DO ABBADE MOSS
São licenciadas pela Saude Publica e conhecidas por milhares de pessoas

Velhos e Moços
Leiam com atenção

CASA PARA ALUGAR

Labim/UFRN

Outro depoimento

OTTO GUERRA

Diz um brocardo juridico que uma testemunha só não faz prova. Não é tanto assim, havendo uma serie de regras e principios em torno da prova testemunhal.

No ultimo artigo, apresentavamos o depoimento do general Eisenhower sobre o Papa Pio XII e a Igreja. Só por si bastaria, sendo como é, no seu proprio dizer, um protestante quasi fanatico.

Mas temos hoje depoimento muito valioso a trazer, ministrado por dois ilustres professores, tambem norte americanos e tambem não catolicos.

Não se trata de posição da Igreja em face do comunismo. O que eles elogiam com entusiasmo é a chamada doutrina social católica.

Segundo os professores Schumpeter e Jacobsen, da Universidade de Harvard, o catolicismo é o mais alto progenitor da dignidade humana, sendo muito aconselhavel que a juventude americana estude as encicilicas de Leão XIII e Pio XI sobre os grandes problemas da vida moderna.

Essas informações, que colhemos em segunda mão, de um artigo publicado pelos nossos confrades de "O Nordeste", são bastante claras para demonstrar o enorme prestigio da doutrina social católica e da propria Igreja, mesmo naqueles ambientes não católicos, desde que não apaixonados ou cégos pelo odio injusto contra a Santa Sé.

Temos esperanças muito fundadas de que o pretigio ainda crescerá mais, multiplicando-se as conversões ao catolicismo.

A ORDEM

NATAL — Segunda-feira, 26 de Maio de 1952

COOPERATIVA CENTRAL DE CREDITO NORTE RIOGRANDENSE LTDA.

NOVO HORARIO

Atendendo a que o horário da Lei 1540, de 3 de Janeiro último, não se aplica as Cooperativas esta Central de Crédito, a prtir de 2 de Junho, voltará ao antigo expediente externo, isto é, de 9 ás 10,30 e 13.30 ás 15 horas, de 2ª a 6.ª feira, e 9 ás 10.30 aos sabados.

Com esse horário, continuaremos a satisfazer ao publico, que nos tem dispensado a maxima confiança.

Natal, 24 de Maio de 1952

A DIRETORIA

Contra a má leitura

Campanha dos Vereadores

ROSARIO DO SUL, 26 — (Rio G. do Sul) A Camara Municipal aprovou, por unanimidade, indicação subscrita por elementos das duas bancadas, no sentido de ser iniciada uma grande campanha contra as más leituras infanto-juvenis. O patrono da campanha, na Camara Federal, será o Deputado Coelho de Souza, que nos ultimos tempos deu o brado de alarme que foi ouvido aqui em Rosário do Sul. Há grande entusiasmo em torno do assunto e a propósito do mesmo têm confraternizado vereadores que politicamente são adversários extremados.

JOÃO WILSON MENDES MELO

ADVOGADO

Escritorio — Avenida Duque de Caxias 246 — 1.º
Residencia — Av. Rodrigues Alves, 776 — NATAL

Melheramentos na E. F. Sampaio Correia

Inaugurado ontem, o primeiro grupo de casas do trecho de Nova Cruz

Ontem pela manhã, o engenheiro João Galvão de Medeiros, diretor da Estrada de Ferro Sampaio Correia, inaugurou o primeiro grupo de casa para trabalhadores da Via-Permanente. Esse grupo é constituido de cinco casas e está localizado em Parnamirim, sendo o primeiro do trecho Natal — Nova Cruz, que ao contrario do trecho Natal — Angicos, não dispunha de uma só casa para o pessoal da Via-Permanente.

A solenidade teve lugar as 8 horas, fazendo-se o engenheiro João Galvão de Medeiros, acompanhar de seus auxiliares e outras pessôas.

Não reste dúvida de que essa realização da atual administração da "Sampaio Correia" representa uma acertada providência, pois além de alojar o pessoal da Via Permanente em local proximo ao trabalho, dá aos mesmos habitação confortavel.

O segundo grupo de casas, localizado nas proximidades de São José de Mipibú, já está em construção, estando os serviços bem adiantados.

Noticias Médicas

A extirpação da Glandula Pituitária, contribui para curar a diabete e o cancer

ESTOCOLMO, 24 — No Hospital Serafimo de Estocolmo foram obtidos resultados favoráveis para o alivio dos distúrbios hormónicos, como por exemplo, diabete, cancer do seio, hipertensão e obesidade, mediante a extirpação da glândula pituitária. Nove operações desta espécie foram realizadas até agora (conhecido especialista, em cirurgia do crânio, Professor Herbert Olivecrona, em colaboração com o Dr. Rolf Luft e o Dr. Bjorn Sjogren, segundo informa a revista médica Nordisk Medicin.

O método baseia-se nas experiências do Dr. Luft, diretor da seção de endocrinologia do referido hospital, que poude verificar que os enfermos que padeciam de diabete ou hipertensão apresentavam uma pronunciada melhora, quando a sua glândula pituitária sofria alguma perturbação. Descobriu-se também, que a doença de Cushing, uma forma de obesidade, podia ser curada submetendo esta glândula a um tratamento de raios X, e a experiência de que o câncer do seio nas mulheres pode ser tratado com hormônios sexuais masculinos conduziu á suposição de que se poderia obter idêntico efeito suprimido a secreção de hormônios da glândula pituitária. Foram experimentadas duas formas de operação: a extirpação completa da glândula e a destruição de suas células por meio de um termocautério. Não foram observadas reações mentais nem dores subsequentes, exceto as que normalmente se seguem a uma operação.

As pesquisas hormônicas modernas tornaram possivel esta operação radical, fornecendo os elementos substitutivos necessários a ficarem eliminadas as funções da glândula pituitária. O tratamento post-operatório permite a administração de um cumprimido de cortisona e de outro de harmonios da tiroide por dia.

Canto de página

Onibus

Geraldo JOSE' DE MELO

Impressionou-nos, sobremodo, a refinada educação, que vimos manifestada por um motorista de onibus, sexta-feira ultima, quando às 11 horas, iamos para o almoço.

Ficámos, verdadeiramente surpresos com a maneira nova, como aquele rapaz conduzia o carro em que viajávamos. Era um imponente onibus FARGO. Placa 25-55. De inicio, o "chauffeur", como querendo mostrar que era o "bicho danado", corta três onibus, que estavam parados, no ponto de estacionamento, ao lado do "Taboleiro da Bahiana". Pára mais adiante, por cima dos trilhos de bonde, no cruzamento das ruas Dr. Barata e Aureliano Medeiros com a Praça Augusto Severo. Ali, permanecemos durante 6 minutos. Ainda estávamos parados, quando começaram as demonstrações de educação e espirito compreensivo do rapaz. Percebendo que seria incómodo, para cinco passageiros, que se aproximavam, ainda gastareia a sola dos seus carros sapatos, dando mais alguns passos para a porta de entrada, convidando o moço, com amabilidade, a entrarem pela frente. Não pesa nisso a acusação do que o carro estivesse superlotado, em desrespeito às ordens dadas e observadas. Longe de nós tal pensamento. Viajavamos, apenas, quatro passageiros, então. Saimos dali numa agradavel e expressiva carreira. Não havia perigo nenhum em passarmos correndo por um fundo para do — Cheguemos, num instante, a Praça 7 de Setembro, onde o admiravelmente educado condutor resolve simplificar o tempo que, ainda, nos separava do abençoado fim da trajetória. Numa insofismável prova de sua capacidade profissional o condutor do coletivo faz uma belissima curva na esquina do 2. Cartorio, afastando a desagradavel perspectiva de cumprimos o itinerário normal.

Finalmente, somos chegados ao Grande Ponto e muito primeiro que os outros todos, que não gostam de correr, nem encolerizam os passageiros com formidosa aventuras como fez aquele nosso heroi, que bem merecia, aliás desde "CANTO DE PAGINA" uma história em quadrinhos.

Padre Ulisses Maranhão

Em 1912, no dia 26 de maio, o exmo. sr. Bispo d. Joaquim de Almeida ordenava sacerdote ao diacono Ulisses Maranhão.

Está assim em festas o revmo. pe. Ulisses Maranhão que tem prestado tantos serviços ao Estado, no pastoreio de almas e na catedra, exercendo o paroquiato em muitas localidades do interior e capelanias, como tambem o magisterio, ainda agóra no Colégio Conceição e no Seminario S. Pedro.

Os que fazem A ORDEM apresenta ao aniversariante os seus mais cordiais cumprimentos.

Antonio Soares Filho
ADVOGADO
Av. Floriano Peixoto, 612
Fone 17-28

COM O DIVORCIO E' ASSIM...

Clark Gable, o popularissimo ator cinematografico americano, acaba de divorciar-se de sua quarta esposa Lady Sylvia Ashley, com quem esteve casado durante dezoito anos. Declarou o artista que sempre preferia ficar solteiro e não mais passará a novas nupcias. Achamos que ele tem razão. Na mentalidade divorcista, que faz do casamento um mero negocio a dois, para um pouco de prazer mundano e a conclusão dele e perfeitamente lógica. Depois de quatro processos de divórcio Gable já deve andar enjoado com esta historia de procurar advogado para tratar de papeis, etc. O mais facil, o mais comodo, e ficar inteiramente solto para suas aventuras. Está dentro da lógica divorcista, esta mesma lógica que aparece a tanta gente com irresistivel sedução...

Letra "O" para os servidores de nivel universitario

RIO, 26 — A Comissão de Serviço Público da Câmara votou o art. 1o. da lei que concede letra "O" para os funcionarios de nivel universitário.

Foi rejeitada inicialmente, uma emenda mandando incluir nessa categoria os contadores, fiscais de renda, procuradores assistentes, diplomatas do Instituto Rio Branco, academicos de medicina, assistentes.

A REDAÇÃO APROVADA

Foi aprovada, entretanto, uma emenda do sr. Dulcino Monteiro, que determina:

"Os atuais cargos isolados ou de carreira geral ou especializada do Serviço Público Federal para os quais se exigem diploma de nivel universitario superior ficam transformados em cargos isolados de provimento efetivo padrão "O" ou função referência 31".

Ficaram prejudicadas as demais emendas.

DIPLOMA DE CURSO SUPERIOR

Os debates seguintes giraram em tôrno da definição de diploma de curso superior. O sr. Placido Olimpio observou que os Estatutos da Universidade do Brasil continham uma definição muito clara do que se entendia por curso superior.

Mas, foi aprovada uma emenda do sr. Benjamin Farah, que se transformou no parágrafo único do art. 1o. assim redigida:

"Para os efeitos desta lei, considera-se profissional de nivel universitário superior os diplomados pelas escolas para cujo ingresso seja exigido curso secundario completo".

Por esta redação, as enfermeiras da Escola Ana Neri serão incluidas no padrão "O".

Distribuição gratuita de enxadas

O Engenheiro Avila Lins, representante da "CAN", no Rio Grande do Norte, acaba de receber um telegrama do Coronel Severino Sombra autorizando-o a fazer distribuição gratuita de enxadas aos agricultores reconhecidamente pobres.

A distribuição será feita através dos comités municipais a serem organizados de acôrdo com o item I, das Instruções da "CAN" aprovados pelo Presidente da República.

Estes comités municipais serão organizados preferencialmente nos municipios onde reinam ainda os efeitos da última sêca.

De acôrdo com o item acima referido, os comités municipais são constituidos essencialmente do Prefeito, Presidente da Camara ou seja o Sub-Prefeito, o Juiz de Direito, o representante local da "LAB", e do Vigário.

A presidencia do comité cabe ao Prefeito Municipal em cada reunião desses elementos que decidirão das medidas a serem adotadas para o socorro aos flagelados onde eles existirem.

A distribuição de enxadas é uma das modalidades de socorro de grande significação para o aumento da produção.

DR. PEDRO COELHO
DOENÇAS NERVOSAS E MENTAIS
— ELETROCONVULSOTERAPIA —
Ex interno dos Hospitais de Alienados (Tamarineira) e Correia Picanço do Recife
CONSULTAS
Das 15 às 17 horas
CONSULTORIO
Av. Rio Branco, 584-1.º andar
EDIFICIO MAGALY
RESIDENCIA
Rua Seridó, 454 — Fone 23-98

Produção de energia elétrica

RIO, 26 — Para estudar os sistemas inglês e italiano de produção de energia elétrica, pela captação dos ventos, seguirá para a Europa o general José Pio Borges, presidente do Conselho Nacional de Aguas e Energia Elétrica. Antes, representará o nosso país na 14a. Conferência Internacional das Grandes Rêdes Elétricas, a reunir-se em Paris no período de 26 dêste mês a 7 de junho.

O general Pio Borges está com o embarque marcado para a próxima terça-feira.

Pautação

As nossas oficinas gráficas estão aparelhadas para executar todo e qualquer serviço de pautação.

Tabela de preço na Gerência deste jornal.

Faleceu o lider da UDN

RIO, 26 — Com grande comparecimento, realizou-se ontem nesta capital, o enterramento do lider da UDN na Camara Federal, deputado Soares Filho. O feretro saiu do Palacio Tiradentes, onde o corpo se achara em camara ardente, estando velado por diversos parlamentares e pessôas da familia do ilustre desaparecido. Na descida do corpo á sepultura, foram os vicos diversos oradores.

Sociedade

(Conclusão da 2a. página)

veira com o nascimento na Maternidade Januario Cicco de uma robusta garota que recebeu o nome de Regina Lucia. No dia 29 a interessante Regina Maria foi levada a Pia Batismal da Capela da Maternidade e serviram de padrinhos o sr. Clidenor de Melo e senhora d. Ivonilce de Oliveira Melo.

RA'D NATAL - RIO

Reina grande ansiedade entre os membros da comissão promotora do Raid Natal Rio de Janeiro aqui nesta capital, em virtude de não haverem os radiamadores paraibanos ligado do Mongue Seco, onde se encontram há mais dias. A demora dos radiamadores naquela localidade, em que a aeronave do Raid, por contactos diversos que vem mantendo com os radiamadores natalenses e baianos, deve ser de pouca monta, pois que as operações de ligação já deveriam estar concluidas. Aguarda-se, porém, que hoje a noite os radiamadores paraibanos estejam ligados.

DR. JESSE' D. CAVALCANTI
CIRURGIAO DENTISTA
Consultório e residencia
Av. Deodoro, 433
Fone 1428
Expediente :
Das 11 às 18 horas — Aos sabados das 8 às 11 horas

MES DE MAIO

Na Paroquia de Nossa Senhora dos Garões e Santa Terezinha a noite de hoje foi confiada as exmas. srs. Maria Rita e d. Alice [illegible]

Na Capela de São José [illegible] a noite de hoje será patrocinada pelas exmas. senhoras [illegible] Guerra, Maria Alice Gurgel e d. [illegible]

AVISO
AOS
ASSINANTES D'A ORDEM
DA
CAPITAL E DO INTERIOR

Solicitamos aos nossos cooperadores da Capital e do interior providenciarem o pagamento de suas assinaturas, quando procurados pelo nosso cobrador ou pelos Agentes.

Outrossim lembramos que as assinaturas são pagas adiantadamente, sem exceção.

A GERENCIA

Milhões de cruzeiros de prejuizo

A febre aftosa ataca animais de qualquer idade, vitimando grande percentagem deles em periodo de amamentação e prejudicando temporária ou definitivamente a capacidade produtiva do gado adulto. Os criadores brasileiros não desconhecem os malefícios causados anualmente por essa zoonose, que podem ser expressos, em cálculo aproximado, da seguinte maneira:

a) mortandade de animais debilitados por várias causas, inclusive idade avançada e que não resistem ao surto da virose Cr$ 30.000.000,00

b) perda de bezerros em amamentação e abertados 20.000.000,0

c) quebra de produção de leite, abortos, mamites consequentes à virose, miocardites e afecções outras secundárias 200.000.000,00

d) perda de carne dos animais em regime de engorda, que têm a sua permanencia nas pastagens dilatada, às vezes de uma safra para outra, para fins de recuperação 150.000.000,00

São, portanto, 400 milhões de cruzeiros desviados da nossa economia pela febre aftosa, quando precisamos de aumentar os rebanhos, em face das crescentes exigências do consumo interno de produtos de origem animal.

Por essas razões e por outras de ordem moral e patriótica traduzidas nas imposições dos mercados internacionais importadores de zebuinos, cumpre reprimir sistematicamente a virose em questão, por intermédio do Departamento Nacional da Produção Animal, mediante vasto programa em que colaborem serviços estaduais e entidades privadas.

E' o que o Ministério da Agricultura pretende levar a efeito, utilizando-se do crédito de 50 milhões de cruzeiros objetos de um projeto de lei em curso no Congresso Nacional, segundo orientação traçada na I Conferência Nacional de Febre Aftosa, realizada nesta Capital de 5 a 11 de setembro de 1950.

NOSSAS OFICINAS ESTAO APARELHADAS COM MAQUINAS MODERNAS
— PARA —
Confecção de quaisquer serviços graficos e de PAUTAÇÃO
NOSSOS PREÇOS DESAFIAM COMPETIDORES

A IMPRENSA CATOLICA NAO PODE VIVER SEM O APOIO REAL DOS CATOLICOS. E SEM IMPRENSA, OS CATOLICOS NAO PODEM TER VOZ ATIVA. O SR. AO MENOS ASSINA "A ORDEM"?

A GRANDE ARMA PARA A PAZ SOCIAL

Prece de patrões católicos

Esta prece foi recitada por patrões catolicos europeus no dia da Ascenção, na Igreja de Santo Antonio de Puma, na Bélgica.

"Nos vos suplicamos, com a Virgem, Mãe de Cristo, e todos os santos, que livreis, Senhor, nossas empresas da infelicidade e das crises que nos fecham as mãos diante da miséria e que nos impedem de fazer reinar a Vossa luz.

Cristo nosso irmão, que transpareça em [illegible] Vossa luz.

Senhor, não nos deixeis entregues a nos mesmos.

A nos que mancamos com o dinheiro, dai-nos a graça de não ser homens do dinheiro. A nos, a quem confiastes uma parte da vossa autoridade, dai-nos a graça de exercer só para o bem. Livrai-nos dos preconceitos de classes que sejamos fraternais para com todos. Se a nossa empresa prospera, dai-nos a humildade de compreender que as felicidades profissionais, que a ciência adquirida são dons vossos, Senhor!

Dai-nos a graça de não invejar o sucesso alheio, mas [illegible] nos humilha e dai-nos a graça de trabalhar lealmente com [illegible] pelo bem comum da profissão, do país e da humanidade.

Para ler no onibus

I — Todas as criaturas livremente prestam adoração natural a Deus por seus reflexos e determinismo das leis que seguem à risca, apenas o animal racional se esquiva [illegible] natural que lhe é essencial.

2 — A [illegible] que efetivamente [illegible] se [illegible] onde se [illegible] pelo mal.

3 — Os [illegible] Nestorianos [illegible]

OS CATOLICOS EM MAIOR NUMERO

CIDADE DO VATICANO, 25 — O radio do Vaticano informou que dos 2 100 milhões de habitantes da terra, 3 milhões são católicos, 167 milhões protestantes, 161 milhões ortodoxos, 270 milhões, muçulmanos, 391 milhões, adeptos de Confucio e taoistas, 217 milhões indoistas e 188 milhões budistas.

RAIMUNDO DE FREITAS BARROS
ADVOGADO
Rua Princeza Isabel, 702
NATAL — Rio G. do Norte

LEITURA PRE[illegible] NA LOMBADA MUTILADO

Labim/UFRN

PARIS, 27 — Importantes conversações franco-americanas se abriram depois de amanhã nesta capital entre Dean Acheson, Robert Schuman e ministros franceses interessados. Nos círculos autorizados diz-se que essas conversações giram em torno da "guerra" da Indochina; política diretamente ligada ao Japão e armamentos americanas as indústrias francesas.

A ORDEM

Propriedade do Centro de Imprensa S. A.

BONN, 27 — O tratado de paz assinado hoje pelos aliados ocidentais e a Alemanha prevê apenas a presença de contingentes militares ocidentais em Berlim, até que outra solução seja encontrada. O mais importante é que a influencia estrangeira sobre o povo alemão será reduzida. E se algum alemão for preso pela polícia estrangeira será entregue às mãos propria autoridades.

ANO XVI — RIO GRANDE DO NORTE — NATAL — TERÇA-FEIRA, 27 DE MAIO DE 1952 — Num. 4881

Aumento do Funcionalismo

O projeto subirá para o Catete esta semana

RIO, 27 — Será encaminhado na corrente semana ao presidente Vargas, pelo ministro da Fazenda, o trabalho da Comissão Especial que estuda o aumento de vencimentos dos funcionarios públicos, bem como o parecer do Ministro Horacio Lafer, sobre o assunto. Lafer declarou que a materia está dependendo unicamente do calculo para a fixação do "quantum" a ser concedido dentro das disponibilidades do Tesouro Nacional.

Ridgway a caminho da Europa

Seus planos-Depoimento sobre a Coréia



WASHINGTON, 27 — Antes de seguir para a Europa, aonde vai substituir Eisenhower, afirmou o general Ridgway que não pretende efetuar mudanças substanciais na politica anteriormente adotada por Eisenhower no comando da Organização do Atlantico Norte.

Falando sobre os temas do Oriente e a posição dos Estados Unidos, firmou os seguintes pontos:

1 — Os comunistas têm em suas mãos uma "proposta lógica, razoavel e honrosa" para a terminação da guerra na Coréia. Não haverá mais nenhuma transação sôbre as questões que restam a resolver.

"A aceitação ou rejeição dessa proposta, a cessação ou continuação das hostilidades na Coréia são agora coisa de inteira responsabilidade dos dirigentes comunistas."

2 — O exército das Nações Unidas na Coréia mantem-se firme "orgulhoso, desafiador e confiante" ao longo do Paralelo 38, com "uma folha de fidelidade valor e cooperação insuperável em tôda a história militar".

3 — Os japoneses são amigos dos Estados Unidos: desejam construir uma democracia, porém necessitam, acima de tudo, de que sejam capazes de comprar e vender suficientemente nos mercados mundiais, para a manutenção de uma sadia economia.

4 — A América deve tomar a peito fortalecer a fé, em principio e em verdade, em Deus.

Vai ao Rio o sr. Moacir Duarte

Viajou com destino à Capital da Republica o sr. Moacir Duarte, presidente da Comissão de Abastecimento e Preços neste Estado, o qual está vivamente interessado em minorar a situação em que nos debatemos.

A demora do sr. Moacir Duarte será de poucos dias, tantos quantos necessarios para entendimentos indispensaveis sobre os problemas em nosso abastecimento.

Fala D. Vicente Sherer na Pascoa dos Militares

PORTO ALEGRE, 27 — O Arcebispo d. Vicente Sherer falando na missa da Pascoa dos Militares depois de ressaltar a importancia do papel das forças armadas afirmou textualmente: "A Justiça social deve imperar na ordem economica elevando o nivel das classes trabalhadoras e promovendo uma equitativa distribuição de bens, fortunas, frutos de trabalhos humanos".

Disse ainda o orador que sem tal programa não se poderá impedir que os representantes do comunismo conquistem posições de relevo em todos os ramos de atividade do país

O S.E.N.A.C.

Ensino de Cooperação

Num vasto plano de ação, o Serviço Nacional de Aprendizagem Comércial vem dando, neste Estado, maior extensão ás suas atividades de ensino.

Assim é que, depois da instalação dos Cursos de Adaptação nas Escolas de Comércio das Cidades de Assú, Mossoró e Caicó, vem agora, de ser criada em Natal, mais uma dessas unidades preparatórias de candidatos ao ingresso nos estabelecimentos de ensino técnico-comercial.

Trata-se de um Curso de Adaptação, que estará em funcionamento, no próximo mês de junho, junto à Escola Técnica de Comércio de Natal.

Segundo estamos informados, o SENAC pretendia ministrar aquele curso desde o início do presente período letivo. Motivos especiais, entre outros, o do aparelhamento de salão de classe, no novo edifício da Escola, onde tambem deverá funcionar brevemente, a Faculdade de Ciências Econômicas do Rio Grande do Norte, o mesmo teve o seu trabalho retardado, só agora, podendo ser iniciado.

Neste sentido, o Professor Raimundo Nonato, Diretor do Departamento do SENAC, vinha mantendo entendimentos com o Professor Ulisses de Góis, Diretor da Escola de Comércio, tanto do Rio de Janeiro, onde se encontrava aquele emérito educador conterrâneo, como em Natal, depois do seu regresso, quando ajustaram as medidas definitivas, para instalação do novo curso, da data prefixada.

Este plano de ensino de cooperação, do SENAC com as Escolas Técnicas, vem favorecer, largamente, os candidatos que concorrem, normalmente, aos exames de admissão ás mesmas, portadores que passam a ser de um aprendizado suficiênte para sua habilitação àquelas provas.

Não resta dúvida que, o êxito de determinadas iniciativas depende, em grande parte, da ação e da capacidade dos seus pioneiros.

Neste aspecto, pois, podemos considerar plenamente vitoriosa a iniciativa do SENAC, junto a Escola Técnica de Comércio de Natal, sob a sadia orientação do Professor Ulisses de Gois, seu incansável diretor.

Estrada de Macaiba

Prometido o reparo

Como temos reclamado inumeras vezes, a estrada de Natal a Macaiba vai de mal a pior. A Associação Comercial telegrafou ao engenheiro chefe do 3o. Distrito de Estradas comunicando o fato e prontificando-se, até, a fazer os trabalhos, para futura indenização, tal a urgencia do seu reparo e os prejuizos incalculaveis da situação atual.

A propósito, recebeu o sr. Manoel Gurgel, Presidente da Associação Comercial do Rio G. Norte, o seguinte telegrama do sr. Chefe do 3o. Distrito com sede em Fortaleza:

"Presidente Associação Comercial Rio Grande Norte — Telegrafamos engenheiro residente Currais-Novos determinando tomar urgentes providencias sentido manter estrada Macaiba Natal bôas condições trafego pt Agradecemos vosso telegrama de colaborações e sempre os recebemos bom agrado pt Terei prazer vos procurar proxima semana quando irei essa capital sds. Geraldo Nogueira — Engenheiro chefe 3o. DRF

Congresso dos Presidentes de Assembléias Legislativas

CURITIBA, 27 — Realizar-se-á nos dias 8 e 9 do mes proximo vindouro o futuro Congresso dos presidentes de Assembléias Legislativas do país. O objetivo da reunião será para a elaboração de um regimento interno comum para as Camaras Estaduais nos moldes da Camara Federal

Irão observar os aspectos Regionais

RIO, 27 — Cerca de quarenta oficiais e alunos da Escola Superior de Guerra seguiram, ontem, com destino á Bahia a-fim-de estudarem in loco as instalações de refinaria e as obras da Companhia Hidro-Elétrica do S. Francisco. Pretende-se a visita também de observações sobre os aspectos regionais de cultura do cacau

Justa distribuição dos bens

Preconisa o Arcebispo

PORTO ALEGRE, 27 — Por ocasião da Páscoa dos Militares, o arcebispo Vicente Sherer pronunciou impressionante discurso, examinando a situação social. Expondo, com clareza, a doutrina social da Igreja, fez sentir o preciso que enquanto não houver uma justa e equitativa distribuição dos bens da fortuna, não se poderá impedir que representantes do comunismo gozem de prestigio no seio do povo e alcancem mesmo posições de relevo no país.

Auxiliam os coreanos

Nações Unidas, Nova York, 27 — São atualmente em numero de dezessete os paises latino-americanos que fizeram ou prometeram fazer contribuições para auxilio e rehabilitação da Coréia, segundo um relatório preparado por Trygve Lie, Secretário Geral das Nações Unidas.

O relatorio, apresentado ao Conselho Econômico e Social da organização internacional, revela que cinquenta nações livres em todas as partes do mundo contribuiram ou prometeram contribuir, nos principios de junho, com dinheiro ou materiais avaliados em 448.581 702 dólares. Metade dessa quantia já foi usada para socorro de emergência a civis do conflito, informou Lie.

Demais, repartições especializadas das Nações Unidas e organizações particulares contribuiram com aproximadamente onze milhões de dólares, asseverou o funcionário das Nações Unidas. Essas repartições são a Organização Internacional do Trabalho, a Organização Mundial de Saúde, a Organização Educacional, Científica e Cultural das Nações Unidas e a extinta Organização Internacional de Refugiados.

Além de contribuições em dinheiro, os países latino-americanos ofereceram carne, nitratos, roupas, cobertores, açucar, arroz, álcool, plasma sanguineo, medicamentos etc.

ULTIMO PRAZO

RIO, 27 — Foi dado o ultimo prazo pelo DNPS de acordo com as exigencias do Tribunal de Contas da União para que os Institutos e Caixas apresentem seus balanços de contabilidade. Varias instituições de Previdencia Social deixaram de apresenta-los e lhes foi concedido novo prazo de quinze dias

PRESO O PREFEITO DE GUAIAQUIL

QUITO, 27 — Foi lançada hoje a ordem de prisão pelo Ministro do Governo contra o prefeito de Guaiaquil dr. Carlos Cueva Moreno, chefe da oposição ao governo do Presidente Plaza. Esta decisão provocou manifestações por parte dos partidarios de Carlos Cueva. A fim de dar cumprimento a ordem de prisão partiram para Guaiaquil o sub-secretario do governo e o diretor da Segurança Nacional Coronel Luis Rodrigues. Este insistente e provocado oficial apenas da legislação das eleições gerais e pelo menos tem na situação politica do país

LEIA A ORDEM e verifique se você não esta lucrando diariamente alguma coisa para o bem do seu espirito.

O PROBLEMA DA sucessão na U.D.N.

RIO, 27 — O problema da sucessão do sr. Soares Filho na liderança da UDN na Camara parece que só será agora solucionada quando retornar da Europa o sr. Afonso Arinos. Este alias é apontado como provavel sucessor e nesse caso a UDN retornaria para a oposição passando a combater sistematicamente o governo. Entretanto também é indicado para o posto o sr. Luiz Garcia que tem se mantido mais firme nos compromissos da linha partidaria fixada pela convenção Nacional da UDN.

O QUE OCORRE NO MUNDO

NOTICIARIO DO USIS

DIVULGARAO, NOS ESTADOS UNIDOS, A CULTURA DO NORDESTE BRASILEIRO

WASHINGTON 27 — Três membros da Sociedade Cultural Brasil-Estados Unidos do Recife estão realizando aqui uma série de palestra sobre a cultura do nordeste do Brasil. O Dr. Elija Joselyn Von Sohsten, é dirigente da sociedade Acompanham no o Dr Lourival Pessoa de Compos, presidente da junta de diretores e o Dr Joaquim Souza Neto, primeiro secretário da organização

Os brasileiros, que estão presentemente levando a efeito diversas visitas a universidade e centros culturais deverão viajar para Filadelfia, Nova York e Boston ilustrarão suas palestras com filmes fotografias e discos sôbre a vida brasileira

Trouxeram também uma coleção de bonecas de pano, facas, trabalhos em barro, etc de palha cerâmica e outros objetos que estão expostos na reitoria da biblioteca do Congresso. Essas curiosidades serão doadas à União Pan Americana, segundo declarou o Dr Von Sohsten.

Os visitantes permanecerão nos Estados Unidos até o dia 27.

CIENTISTAS DO PREMIO NOBEL CONDENAM FALSIDADES COMUNISTAS

NOVA YORK, 27 — A divulgação, nos meios cientificos, de falsidades comunistas como a do espantalho da guerra microbiana, constitui uma ação trágica e objetiva sôbre o sistema de desvirtuamento da ciência utilizado pelos totalitários diz grupo de cientistas do Prêmio Nobel, na última semana, chamou a atenção para o perigo representado, nesse particular, pela tática dos dirigentes comunistas acusando sem qualquer fundamento, a Nações Unidas de fazerem guerra bacteriológica na Coréia

Esses cientistas numa carta aberta ao Dr Frederic Joliot-Curie, concitam-no a não endossar a acusação e a concordar com uma investigação sôbre a referida acusação.

JOY CRITICA A TATICA DE PROPAGANDA DOS VERMELHOS

PAN MUN JOM, 27 — O Almirante Turner Joy declarou aos delegados comunistas que evidentemente êles continuavam a utilizar das reuniões na Coréia como instrumento para iludir o seu próprio povo — conduzi-lo a mais dura derramamento de sangue e a mais destruição".

Joy disse ainda que os comunistas não acreditam nas próprias falsidades de que estão acusando as Nações Unidas. E acrescentou: "Os atos de que acusais o comando da ONU estão de tal forma divorciados dos princípios e das atitudes tradicionais dos países das Nações Unidas que nenhuma pessoa esclarecida poderá acreditar vossas acusações".

Renuncia o Prefeito de Sant'Ana do Matos

Telegrama do sr. Aristofanes Fernandes

Acaba de renunciar ao cargo de Prefeito do municipio de Santana do Matos, o snr. Aristófanes Fernandes, que vinha, há algum tempo, dirigindo a edilidade santanense.

A propósito recebemos o telegrama, abaixo, transcrito:

"A ORDEM — Natal — Momento acabo renunciar cargo Prefeito este municipio, pt Cumpre-me agradecer a esse órgão apoio dispensado minha administração especialmente durante crise climatérica foi vitima ano passado-pt Minha terra hoje refeita flagelo sobrevive impávida e apesar afastado função publica continuarei defendendo com mesmo ardor solução seus vitais problemas pt Saudações.

ARISTOFANES FERNANDES

Impetrou Habeas - Corpus

RIO, 27 — Impetrou habeas corpus ao Superior Tribunal Militar o primeiro Tenente reformado Waldemiro Carneiro Duarte preso na Base Naval de Natal de ordem do Ministerio da Marinha sob a alegação de participação de atividades comunistas

O QUE OCORRE NO BRASIL

Noticiario da Radiopress

NORMAS PARA O CÁLCULO DO SALARIO DE PROFESSÔRES

O Ministro da Educação baixou portaria fixando normas e critérios para o cálculo dos salários do professorado secundários.

Segundo a portaria, [illegible] remunerado, nas classes de 20 alunos, ou menos, será formado de duas parcelas: uma representada por 120 avos de 2/3 do salário ou [illegible] mensal e outra por 1/9 de quantia não inferior a 85% da contribuição mensal de um aluno da classe para o seu professor [illegible]

Para as classes de 21 a [illegible] será acrescida da [illegible]

[illegible] — Será pago pelo [illegible] ao professor [illegible] remunerado.

Diz o artigo 10, [illegible] na.

— Numa mesma localidade [illegible] não poderá [illegible] dois [illegible] consecutivos, nem mais [illegible]

AMPARO A INFANCIA DO NORDESTE

RIO, 27 (Radiopress) — O ministro [illegible] anunciou [illegible] plano de amparo à [illegible] Nordeste, em colaboração [illegible] Unidas pelo Ministério da [illegible]

[illegible] Departamento Nacional da Criança, [illegible] Nações Unidas para a Infância [illegible] Instituto de Puericultura [illegible] Gertrudes [illegible] competência e [illegible] brasileiro [illegible] serviços.

PREDIO DE 12 ANDARES

FORTALEZA, 27 — Vai [illegible] nesta Capital [illegible] de 12 andares [illegible] sede do Instituto dos [illegible] No predio [illegible] um ambulatorio [illegible] restaurante [illegible] ultimo [illegible] IAPB

PROIBIDA A EXPORTAÇÃO

RIO, 27 — Afirma-se que [illegible] resolveu a proibir [illegible] arroz, mi[illegible] outros [illegible]

Labim/UFRN

CENTRO DE IMPRENSA S. A.
Séde — Rua Dr. Barata, 208 — NATAL
Presidente — CLEMENTE PEDROSA DE MOURA
Gerente — YOLANDO COSTENINO

A ORDEM

DIARIO VESPERTINO
(Circula desde 14-7-1925)
Diretor — OTTO GUERRA

TELEFONES

Direção 20-76 — Gerencia 13-69 — Redação 13-82 — Residencia 19-07

ASSINATURAS — VENDA AVULSA

Ano .. .. Cr$ 150,00 | N. atrasado .. ... Cr$ 1,20
Semestre .. .. 80,00 | N. do dia 1,00
Trimestre 40,00

PUBLICAÇÕES — TABELA NA GERENCIA

REPRESENTANTES

RIO — A. S. LARA, Senador Dantas, 45-1.º andar — Fone 22-5734
S. PAULO — Raul Cassemayor, Rua Felipe de Oliveira, 21 2.º andar — Fone: 2-5073

SOCIEDADE

O PENSAMENTO UNIVERSAL

Persuadam-se todos bem que, para a boa educação das crianças, tem a máxima importância a educação do mestre. — Leão XIII, Papa.

ORIENTANDO

COMO EVITAR CALOS E UNHAS ENCRAVADAS

Unhas encravadas, calos e outros males dos pés são causados, em geral, pelo uso de calçados inadequados. Os sapatos não devem ser nem muito justos, nem folgados em demasia.

Ao comprar seus calçados, escolha-os nem muito apertados, nem muito frouxos. — SNES

RECEITA DO DIA

BANANAS A COPACABANA. — Separar 6 bananas, 12 nozes, 3 claras, 5 colheradas de açúcar e 6 cerejas cristalizadas. Descascar as bananas, amassá-las muito bem, fazendo um puré; misturar este com as nozes picadas e colocar a composição em copos. Bater as claras em ponto de neve, adicionar a estas o açúcar e decorar com este merengue os copos, colocando sobre o merengue as cerejas cristalizadas bem picadas. A decoração pode ser feita também com creme de leite, em lugar de merengue.

FARMACIAS DE PLANTAO

Farmacia Santa Cruz — Rua Dr. Barata — Ribeira.

Farmacia Natal — Rua Ulisses Caldas — Cidade Alta.

Farmacia dos Pobres — Av. Presidente Bandeira — Alecrim.

FAZEM ANOS HOJE:

SENHORAS:

Hercilia de Carvalho Fernandes, viuva do dr. Ovidio Fernandes.

— Tereza Eva de Medeiros, esposa do sr. Honorio Ribeiro Dantas, agente fiscal do Imposto do Consumo e nosso cooperador.

SENHORES:

Dr. João Machado — Aniversaria hoje o dr. João Machado, presidente da Sociedade de Assistencia aos Psicopatas do Rio Grande do Norte e conceituado clinico nesta cidade.

Elemento de destaque nos nossos meios sociais o dr. João Machado, por certo, receberá neste dia as felicitações dos seus amigos e admiradores as quais "A Ordem" se associa.

— Francisco Gama, administrador do Cemiterio Publico nesta capital.

SENHORINHAS

Adelaide Potengy, elemento de relevo nas Associações catholicas desta capital.

— Maria do Socorro Fernandes, professora do Grupo Escolar "São Miguel" em Pedro Ferros.

— Rita Guimarães, filha do sr. Celeste Guimarães agricultor e proprietario no municipio de Santana dos Matos.

JOVENS:

Manoel Bulhões de Lima, funcionario da Farmacia Monteiro.

— José Maria Fabiano Veras, filho do snr. Silvestre Veras, proprietário no municipio de Augusto Severo e sua esposa da. Joaquina Veras.

CRIANÇAS:

Domingos Sávio — Tem na data de hoje o seu primeiro aniversário o pequeno Domingos Savio, filho do snr. Francisco Oliveira Nêto, secretário da Cooperativa Central de Crédito e de sua exma. esposa, da. Laura Bastos Oliveira.

José Ribamar, filho do tenente Abel Cabral Batista oficial do Exercito Nacional e nosso cooperador.

— Gisella Maria, filha do dr. Paulo Sobral, conceituado clinico nesta capital.

DIVERSAS:

Almira da Camara Mélo — Aniversaria, hoje, a exma. senhora d. Almira de Cam[illegible] Mélo, esposa do snr. Pedro Ferreira de Mélo, alto comerciante nesta cidade. O aniversario de d. Almira Mélo é razão para as alegrias de todos os seus, e dá motivo a que a natalicante receba muitos cumprimentos, aos quais juntamos os nossos.

Transcorreu, domingo último, o 3.º aniversário natalicio de ZELIA MARIA, filhinha do sr. Geraldo Pessôa de Mélo, funcionário da Base Aerea de Natal e sua esposa Da. Heloisa do Nascimento Mélo. Pela grata efemeride a natalicante foi consagrada a Nossa Senhora, servindo de madrinha a srta. Judite Pereira Carrilho.

Pela feliz data foi levado a Pia Batismal um filhinho do casal que recebeu o nome de ANTONIO. Celebrou os atos o Revmo. Pe. Humberto Gamboarra Galvão, digno vigario da Catedral, sendo padrinhos o Cont. Pedro Americo do Nascimento e sua noiva srta. Romilda Rocha de Medeiros e madrinha a apresentada a jovem Maria Emilia de Rodat Medeiros. Em seguida foi feita a consagração de Antonio, servindo de madrinha a sua avó ma[illegible]

(Segue na 4a. pagina)

Cooperativa Central de Credito Norte Riograndense Ltda.
(Ex-Caixa Rural e Operária de Natal)
Séde - Rua Dr. Barata, 208 - Ribeira
Expediente - 12,30 ás 15,30 horas
O mais popular dos estabelecimentos de crédito
Propulsor da Economia e do Trabalho
Faça hoje mesmo seu deposito
E' uma prova de confiança no Cooperativismo

E'cos da homenagem ao sr. Theofilo Carvalho

Discursos pronunciados

Na recente homenagem de que foi alvo, no Grande Hotel, o sr. Teofilo Batista de Carvalho, antigo gerente da Agencia do Banco do Brasil em Natal, foi o mesmo saudado pelo sr. Isaac Pimentel, gerente do Banco do Povo, o qual teve ocasião de salientar que se tratava de justa e espontanea homenagem a quem deixava um cargo cercado da estima de todos. Ali estavam presentes representantes de todas as forças ponderaveis do nosso Estado, numa demonstração eloquente da unanimidade do apreço em que era tido o homenageado.

Agradecendo, falou no menino banquete o homenageado sr. Teofilo Batista de Carvalho, proferindo o seguinte discurso:—

"Dispensado, há dias, das funções de Gerente do Banco do Brasil, nesta cidade, não podeis avaliar o quanto me conforta esta prova de sadia e sincera solidariedade, externada nesta significativa homenagem, da qual não sou merecedor, feita no ocaso de minha carreira funcional e recebida de bons e leais amigos, — amigos na adversidade — como os que aqui se acham presentes.

Não é para mim motivo de surpreza esta grandiosa manifestação de afeto, porque desde que aqui chegamos, ficámos nós, eu e os meus, de quanto é bom, acolhedor e atencioso êste grande povo potiguar.

A' frente dos destinos da Agencia, desde que assumi, em 1º de dezembro de 1949, as funções de meu cargo, procurei estudar com carinho os problemas da região a nós jurisdicionada e, auscultando as necessidades das classes produtoras, tracei meu programa de ação. Aumento de limite, ampliação das operações, auxilio mais eficiente à agricultura por intermédio de cooperativas, mecanização da lavoura, foram os pontos incontinenti focalizados e por mim atacados.

Logo após, tratei do confôrto para os meus colegas, pedindo e conseguindo de nossa Séde o reinicio da construção do novo prédio do Banco cujas instalações, depois de concluidas, não só servirão de estimulo ao funcionalismo do nosso quadro, como também, pelo seu aspecto suntuoso, irão embelesar a nossa principal avenida à entrada da cidade pelo lado maritimo.

Atendendo ao grande e ao pequeno comerciante, sem distinção, tive sempre o prazer de ouvi-los em suas pretensões, estudando os seus casos e orientando-os, quando solicitado. A minha negativa a qualquer operação proposta sómente era dada aos bons clientes, quando em choque com disposições regulamentares e êsse "NAO" era tão bem compreendido, que me deixava tranquilo, porque em cada cliente do Banco eu conquistara um amigo.

Desinteressada e altruisticamente, cheguei ao fim desta jornada, servindo a todos com a melhor boa vontade e fazendo o Banco — principal casa de crédito do País — cumprir a sua precipua finalidade, qual a de amparar as classes produtoras desta região.

Quando, porém, atingia a data de minha aposentadoria, a 17 de favereiro deste ano, direito que me assiste, por 30 anos de serviço efetivo, esboçava-se no Nordeste, especialmente neste Estado, a crise do algodão, "seridó". Em virtude do acontecido, não entrei no gôso dêsse direito. Resolvi continuar, até que tudo que julgava passageiro, voltasse á normalidade sem maiores atropelos(receoso tambem de que isso não acontecesse, se fosse o meu substituto extranho ao ambiente.

Agravou-se todavia a situação.

Com a queda brusca, espetacular e inesperada do mercado algodoeiro, viram-se os exportadores nordestinos, repentinamente, em dificil situação financeira, por isso que, sendo o Banco o orgão financiador dos mesmos, para os adiantamentos aos agricultores e atendimento de suas próprias necessidades, estavam os seus estoques quase intactos, armazens superlotados de mercadorias, compromissos prestes a vencer sem encontrarem comprador para a preciosa malvácea.

Essa situação angustiosa, de falta de mercado consumidor quando as cotações oficiais publicadas no jornal "O Estado de São Paulo" eram de Cr$ 700,00 por arroba de 15 quilos para o "mocó", deixava-nos atonitos, de vez que os próprios industriais de Rio e São Paulo em agosto de 1951, fizeram um apêlo ao Governo Federal, no sentido de permitir a importação de algodão, alegando que os seus estoques eram minimos e a estimativa de nossa safra pesima.

Certo estou, que se não fosse os efeitos dessa inexplicável baixa a que ficaram repentinamente sujeitos os exportadores potiguares, êstes liquidariam integral e oportunamente os seus compromissos como sempre o fizeram, por se tratar de firmas de primeira ordem, de incontestável idoneidade, acrescendo que duas dessas principais organizações possuem em suas razões sociais nomes honrados, expoentes máximos da industria algodoeira do Rio Grande do Norte, nomes êstes que jamais poderão ser por nós esquecidos JOÃO SEVERIANO DA CAMARA e FERNANDO GOMES PEDROZA.

Estando ainda em meu substituinte, face minhas, neste momento, as palavras do meu eminente amigo, Vice-Presidente Café Filho em memorável discurso pronunciado neste mesmo recinto: "O povo potiguar é pobre de dinheiro porem rico de energia e força de vontade" — e, assim, sentindo por tudo o que estava ao meu alcance, procurei amparar êste nobre povo que não podia nem devia fracassar, apenas, por falta de ajuda oportuna.

Foi-nos lançado o apêlo premente e angustioso, para que lhes concedessemos o penhor mercantil para as suas mercadorias. Suspensas que estavam por ordem superior todas as operações da espécie, exceção do CAFE' teve a Agencia local que retransmitir esse apêlo á Séde e agora aqui estão os seus delegados especiais para estudar, (estudar as bases e realizar os penhores solicitados.

Eu, que já vinha sentindo "in loco" esta dificil situação, não permitia de modo algum que á fome e á desgraça que ameaçam em cheio este Estado ano passado, se aliasse a bancarrota, para, juntos, acabarem com o resto deste povo já tão rudemente golpeado e que, ainda hoje, sofre a mingua em consequencia da seca que mal acabamos de enfrentar.

Em lugar do sacrificio de uma população sofredora, de imprevisiveis consequências preferi sacrificar-me sosinho e de consciencia limpa, espero o resultado do estudo sobre a minha atuação.

Mesmo assim, estou certo de que algo de bom fiz em prol das classes conservadoras deste Estado.

Agradecendo a esta prova inequivoca de cordial amizade em qualquer parte em que estiver, conservo a grata recordação desta noite e terei sempre presente a compreensão e cordialidade dos norte-riograndenses".

Conselho Particular de Natal da Sociedade de S. Vicente de Paulo

AVISO

O Presidente do Conselho Particular de Natal, da Sociedade de São Vicente de Paulo, tomando conhecimento que algumas pessôas possuidoras de benfeitorias encravadas no Quarteirão n. 47, sito ás Ruas Leão Veloso, Presidente Mascarenhas, dos Paiatis e dos Pegas, do dominio util desta Instituição, estão expondo a venda as referidas benfeitorias, avisa a quem interessar possa que nenhuma venda das mencionadas benfeitorias ou transmissão por qualquer titulo terá valor sem a prévia aquiescencia deste Conselho.

As transferencias operadas a revelia deste Conselho, estão prejudicadas.

Secretaria do Conselho Particular de Natal, da Sociedade de São Vicente de Paulo, Consistório da Catedral de Natal, 26 de maio de 1952.

Emygdio Izidio da Silva Bastos
Secretario

Pneus e Camara de Ar de todos os tamanhos, das marcas FIRESTONE, GOODYEAR, DUNLOP e PIRELLI vende a IMPORTADORA SEVERINO ALVES BILA
RUA SILVA JARDIM, 86 — NATA

Pascoa Coletiva dos Alunos do Oratorio e dos Ex-alunos Salesianos

No próximo domingo, 1 de junho, domingo do Divino Espirito Santo, na Capela Salesiana de São José, ás 7,30 hrs. os alunos oratorianos e os Ex-Alunos Salesianos realizarão como nos anos anteriores, sua Páscoa coletiva. Para êste fim, terão ocasião de confessar-se no sábado à tarde, ou á noite, ou mesmo no domingo de manhã durante a Santa Missa, e, com a Santa Comunhão, cumprirem o preceito Pascal, conforme manda a Santa Igreja. Os Salesianos de Natal lançam desta folha, seu apêlo a todo sos Ex-Alunos e Oratorianos, e confiam que todos atenderão à voz de seus mestres, para o cumprimento do dever pascal, apresentando-se numerosos ao Banquete Eucaristico.

FOLGUEDOS DE JUNHO

ANIME AS TRADIÇÕES

O Armazem Frei Miguelinho, de Luiz Bezerra, comunica a sua distinta freguezia da capital e do interior que recebeu fogos para os festejos de Sto. Antonio, São João e São Pedro, da afamada marca ADRIANINO e outras marcas de segurança.

Não esqueça: o Armazem Frei Miguelinho é o maior emporio de fogos da Capital para as festas Joaninas.

Concede preços especiais aos revendedores.

Rua Frei Miguelinho, n.º 73/77 — Fone 1996.

CARTÕES SOCIAIS

A Tipografia do Centro de Imprensa S. A. mantem grande e variado estoque de cartões das marcas PELE DE CABRA, TELA, MARFIM, ROYAL, REGENTE de diversos tamanhos.

Faça sua encomenda de cartões na A ORDEM.

Preços que desafiam competidores.

Casa Bancária Norte Riograndense S/A
Rua Frei Miguelinho 109 (Edificio Próprio)
DEPOSITOS — COBRANÇAS — OUTROS SERVIÇOS BANCARIOS

	MOVIMENTO GERAL (Soma escritural de Ativo e Passivo)
DEZEMBRO DE 1949	Cr$ 48.754.423,80
DEZEMBRO DE 1950	Cr$ 58.442.511,80
DEZEMBRO DE 1951	Cr$ 83.791.407,50

LEITURA [illegible] SOMBRA MUTILADO

Efemérides Estaduais

MAIO — 27

1795 — A paroquia de Apodi recebe o Visitador diocesano frei José Maria de Jesus.

1892 — O doutor Francisco de Sales Meira e Sá, assume interinamente o cargo de Chefe de Policia do Estado.

1932 - O decreto 285 transfere para a vila de S. João do Sabugi, a séde do municipio de Serra Negra.

CASOS & COISAS

"Sertão de Espinho e de Flôr"

A prata de casa está brilhando. E' preciso ostentá-la, de toda e qualquér maneira, pois os estranhos devem saber que os norte-riograndenses não comem de colher de pau...

Com isto queremos, apenas, justificar a nossa satisfação pelo soerguimento do nosso meio cultural, pela intensa atividades intelectual de nossos poetas, cronistas, historiadores e jornalistas. O Rio Grande do Norte, nestes últimos anos, está vivendo uma fase aureal de sua inteligência.

Mas neste canto de coluna queremo-nos referir, hoje, ao livro do grande poeta Otoniel Menezes, considerado pela crítica o maior vate na atualidade do mundo das letras norte-riograndenses. De nossa parte, temos a dizer que o conhecimento devista; agora, por intermédio do seu magnifico livro "Sertão de Espinho e de Flôr".

Com surpresa, verificámos que o seu livro não era aquilo que pensávamos antes! poesia sentimental, toda recortada de suspiros e ais, em cujas estrofes o amor fosse tema central... Ou então, poemas daquele genero que já conheciamos e admiravamos através da página literaria de "A Republica", aos domingos.

Entretanto, o "Sertão de Espinhos e de Flôr" apresenta-nos aspectos sugestivos e inspirados do panorama físico e social dos nossos sertões, cantados com o mesmo vigor e graça que a vida campestre nos oferece. Otaniel Menezes, — o sentimental poeta de "Praeira", — deu-nos um livro que nos enche a alma, pois setrata com fidelidade a vida do sertão, em todas as suas minudencias, suas alegrias, suas festas, suas tradições A simplicidade da vida campestre, o linguajar do matuto, tudo temos nessa obra que resistirá ao tempo, porque forjada no caminho de um grande poeta, enamorado da poesia dos nossos sertões.

Para os que se dedicam ao estudo das coisas do sertão, esse é um livro indispensavel. Otoniel Menezes foi duas vezes inspirado em seu preparo: em escrevê-lo e em ilustrá-lo com "Notas" tão interessantes como os seus proprios versos. O vocabulario explicativo foi de uma oportunidade magnifica, introduzindo uma novidade em tal genero de literatura.

Um grande livro, este "Sertão de Espinho e de Flor". Mesmo numa edição pobre como saiu, é digno e indispensavel nas estantes dos que amam as boas letras e reconhecem os valores de casa.

M. de A.

Dia Liturgico

HOJE

S. BEDA, o Veneravel

Com a idade de 7 anos entrou no Mosteiro Beneditino de Warmouth. Sua vida foi inteiramente dedicada á oração e ao estudo. Da oração passava ao estudo e do estudo para a oração. Numerosos escritos teologicos e historicos saíram de sua pena. Morreu em 735 na Inglaterra.

AMANHA

SANTO AGOSTINHO

MISSA

Duplo branco, Missa própria, 2a oração da Ascenção, Crédo, Prefacio da Ascenção.

ACADEMIA DE LETRAS

Na proxima quinta-feira, ás 20 horas, no Instituto Historico, haverá sessão da Academia Norte Riograndense de Letras, para tratar de importantes assuntos ligados a instituição. O presidente solicita o comparecimento de todos os academicos presentes nesta capital.

†

MARIA DE MIRANDA GALVAO

(Sinhá Galvão)

Missa de trigessimo Dia

CONVITE

Amelia Galvão de Oliveira (ausente), Lucila Galvão Cavalcanti (ausente), Nazareno Moura e Familia, Osvaldo Orlando de Medeiros e Familia, Olavo João Galvão e Familia, Dr. Alvaro Vieira e Familia, Dr. João Galvão de Medeiros e Familia, Dr. Etelvino Cunha e Familia, Rodolfo Galindo e esposa, Angeles Rufino Luciano e Familia, João José e Vera Lucia Galvão Ribeiro, Nelson Nobrega e Familia, Dr. Mucio Galvão de Oliveira e Familia, Dr. Jorge Galvão de Oliveira e Familia (ausentes), Dr. Lauro Luiz de Oliveira e Familia (ausentes), Dr. José Lins e Familia (ausentes), Capitão Nev Padilha e Familia (ausentes), João Meireles Junior e Familia (ausentes), Alberto Galvão e Moura e Familia (ausentes) convidam aos seus parentes e amigos para assistirem as missas que em sufragio da alma de sua muito querida e inesquecida Mae, Sogra, Avó e Bisavó MARIA DE MIRANDA GALVAO (Sinhá) mandam celebrar às 7 horas, no dia 29 de Maio (Quinta-feira) na Catedral e às 6 horas no Patronato da Medalha Milagrosa.

Antecipadamente agradecem a todos que comparecerem a este ato de piedade cristã.

†

Eider Reis

MISSA DE 30º DIA

Os componentes do Teteu S/A, dolorosamente compungidos com o falecimento do seu grande amigo e inolvidavel Presidente EIDER REIS, convidam seus parentes e amigos para a missa que mandarão celebrar, em sufragio de sua alma na Matriz de Sta Terezinha no Tirol as 6.70 de esta feira, dia 30 de Maio Desde já antecipam seus profundos agradecimentos a todos aquele que comparecerem a este ato de piedade cristã.

Labim/UFRN

Frente ao America na noite de hoje, a segunda exibição do Esporte Clube Ipiranga

Campeão potiguar pisará a cancha no firme propósito de reabilitar o futebol norte-riograndense — Espera-se melhor produção do onze canario — Como formarão as equipes — O Juiz

O campeão baiano de 51, o Ipiranga, — voltará a atuar esta noite em nossas plagas. Desta feita, o quadro da bôa terra irá enfrentar o campeão potiguar do ano passado, ou seja, o valoroso esquadrão do America, que recentemente, encetou brilhantissima campanha no Torneio de Campeões do Norte, promovido pelo Nautico do Recife. A peleja auspicia-se das mais movimentadas e interessantes, tendo em vista o firme proposito dos americanos, em realizar uma atuação magnifica, para reabilitar amplamente o futebol de nossa terra, abalado que foi domingo passado, com a queda espetacular do Santa Cruz. Para tanto, os diabos rubros arregimentaram a sua força máxima e hoje entrarão na cancha, dispostos a levar de vencida o onze canario.

Por sua vez, a representação do Ipiranga que, na sua estreia não realizou uma exibição que correspondesse ao seu cartaz, está na obrigação de realizar esta noite, uma performance brilhante, para poder apagar a fraca impressão que fizeram do quadro canário, a torcida e a imprensa norte-riograndenses.

O jogo desta noite, desperta grande interesse, tudo levando a crer que a arrecadação do match, seja das melhores, de quantas já tenha obtido. Para dirigir o encontro de logo mais, foi designado o juiz Chico Lamas, que agradou plenamente à turma visitante, com o seu desempenho de domingo passado. Na preliminar, teremos em luta os aspirantes do Santa Cruz e do Atletico.

As duas equipes que baterão no cotejo principal, deverão alinhar os seguintes elementos: AMERICA — campeão potiguar — Ribamar ou Paulo — Artemio e Gageiro, Renato — Amauri e Cuica. Dieb — Glivan — Pedro Humberto — Dedé e Tico. IPIRANGA — campeão da Bahia — Ferrari — Pequeno e Valber. Valter — Zizo e Raimundo. Chaves — Antonio Mario — Novinha — Evilasio e Raimundinho.

Logo após o jogo, haverá completo serviço de onibus para todas as linhas da cidade.

QUINTA FEIRA REX QUINTA FEIRA
George Brent — Vera Ralston em:
Tentação Selvagem
Outro sensacional filme de aventuras da Republic... Um filme explosivo e herôico, cheio de ação!

HOJE **REX** HOJE
Matinée às 15.30 e Soirée às 20 Horas
Ester Williams — Van Johnson e John Lund em
Meu coração tem dono
Deslumbrante realização em TECNICOLOR da METRO.

HOJE **São Luis** HOJE
A's 15.30 e 20 Horas
Iracema de Brito — Carlos Cotrin em:
Hospede de uma noite
Naquele antro de perdição êle foi encontrar a resposta às dúvidas e incertezas de seu coração! O melhor filme Nacional de 1951!

São Pedro—Hoje
Matinée e Soirée
Carga Humana
Um super Far-West da REPUBLIC.

Indicador Profissional

ADVOGADOS

ALVAMAR FURTADO DE MENDONÇA

CLOVIS GENTILE
ADVOGADOS
Avenida Duque de Caxias, 118.
1.º andar — sala 107
Fone: 1608.
"Edificio Bila"

ANTONIO TOSCANO CAVALCANTI
ADVOGADO
Escritório: Rua Acre, 55 — 5.º andar — sala 507
FONE: 43-1396
Residência: Rua Hilário de Gouvêa, 88-ap. 302
FONE: 37-4662
RIO DE JANEIRO

ADVOGADOS
DJALMA ARANHA MARINHO
Residência: Av. Prudente de Morais, 615. Fone 14-56

DANTE DE MELO LIMA
Residência: Rua Floriano Peixoto, 529
Escritório: Av. Tavares de Lira, 95-1.º. Fone 15-70, Natal

BEL. EWERTON DANTAS CORTES
ADVOGADO
Escritório: Av. Duque de Caxias, 114, (Ed. Bila), Sala 206. Fone 22-65
Residência: Rua Trairi, 581

JOSE' NICODEMOS
ADVOGADO
Causas Civeis — Comerciais — Trabalhistas e Fiscais
Escritório: Dr. Barata 233-1.º andar—Sala 6—Telef. 2103
Residencia — Prudente de Morais, 579

JONAS GURGEL
PROVISIONADO
Aceita causas civis, comerciais. Advocacia em Caraúbas, Martins, Apodi, Portalegre, Patú
Escritório e residência: Praça Getulio Vargas, 69 — Caraúbas

VICENTE DE SOUZA
Advogado
Escritório e residência: Rua Fonseca e Silva, 1105
Fone: 2364 — Alecrim — Natal

DENTISTA

ROSALVO P. GALVÃO
CIRURGIÃO DENTISTA
Cirurgia Buco — Maxilar — Protese
Consultório — Av. Rio Branco, 638-A-Terreo
ONE 20-51 — NATAL—Rio G. do Norte

MEDICOS

DR. ARISTÓFANES JORDÃO
ESPECIALISTA
(Curso intensivo de aperfeiçoamento em São Paulo, sob a direção do Dr. Dante Pazzanese)
TRATAMENTO DAS DOENCAS DO CORAÇAO E VASOS
DOENÇAS INTERNAS
ELETROCARDIOGRAFIA
Consultas das 15.30 horas em diante
Consultorio, Av. Rio Branco 564 — 1º andar Edificio da Casa Rio Fone — 2192
Residencia: Rua Dr. Manuel Dantas, 398 Esquina da Av. Floriano Fone — 2827

TRATAMENTO DAS FRATURAS
CORREÇÃO DOS DEFEITOS FISICOS
CIRURGIA
DR. EUDES C. MOURA
Interno do Serviço de Cirurgia do Prof. Barros Lima Hosp. São Amaro e da 2.ª Clinica de Ortopedia e Cirurgia Infantil do Hospital Manoel Almeida — Recife
CONSULTAS
das 15 às 17.30 exceto nos sabados
Cons. Av. Rio Branco, 596 1.º andar sala 1
Resid. Rua Felipe Camarão — 645

DR. J. A. DE BARROS LIMA
Ex-interno da Clinica Médica da Fac. Nac. de Medicina e do Pronto Socorro do Rio de Janeiro
CORAÇÃO — VASOS — APARELHO DIGESTIVO
TUBAGEM DUODENAL — REUMATOLOGIA — GLANDULAS ENDÓCRINAS
ás terças, quartas e sextas feiras, das 14 ás 18 horas
RESIDENCIA — Fone, 1105 — Ramal 166

CLINICA DE CRIANÇAS
— DO —
DR. FERNANDO MEDEIROS
PUERICULTURA — PEDIATRIA
Consultório e residencia: Presidente Quaresma, 353 — Alecrim — Fone 1693
Consultas: 10 ás 11 e 15 ás 18 horas

DR. JOSE' ALFRAN
CLINICA MEDICA — DOENÇAS DA PELE — SIFILIS — ALERGIA
CONSULTAS
Das 9 ás 11 horas e das 14 ás 17 horas
Consultorio — Av. Rio Branco, 689 — 1.º
Residenecia — Praça Pio X, 320 — Fone — 1374

DR. GENARO FLORIO
Clinica Médica do adulto e da criança — Doenças de senhoras — Partos — Perturbações da Gravidez — Tratamento das varizes — Ondas Curtas — Eletrocoagulação
Consultório e residência — Avenida Rio Branco, 767.
Fone: 2417 — Horario: 13.30 horas, em diante

DR. MACHADO
DOENÇAS MENTAIS E NERVOSAS
CONSULTAS EM HORARIO PREVIAMENTE MARCADO
Consultorio e Residencia: Assú, 419 — Fone 1384

Clinica de crianças
DR. MIRABEAU PEREIRA
PUERICULTOR E PEDIATRA
Consultas: Das 15 horas em diante
Consultorio e residência: Rua João Pessôa, 194
Fone: 21-16

DR. HERIBERTO F. BEZERRA
Doenças de criança
Pediatra e Puericultor da "Maternidade Januario Cicco"
Ex-Interno do Hospital das Clinicas da Universidade da Bahia (Clinica Pediatrica Médica e Higiene Infantil do Prof. Hosannah de Oliveira)
Consultorio — Rua Ulisses Caldas, 86-1.º andar—Fone 1902 — Das 14 ás 17 horas
Residencia — Rua Mossoró, 521 — Fone 1674

DOENÇAS NERVOSAS E MENTAIS
DR. OTTO JULIO MARINHO
DIARIAMENTE DAS 15 AS 18 HORAS
CONSULTORIO:
AV. RIO BRANCO, 589, 1.º ANDAR

DR. PEDRO SEGUNDO
ESPECIALISTA
VIAS URINARIAS — PROTOLOGIA E SIFILIS.
Cura Radical das hemorroidas, varises e hidroceles, sem operação e sem dor. Doença da uretra, prostata, vesiculas, seminais; bexiga e rins. Tratamento rápido das uretrites agudas e crônicas e suas complicações. Perturbações. Urotroscopia. Galvano Cauterio
DAS 15 HORAS EM DIANTE
Consultório: Edificio "Nova Aurora". Rua Dr. Barata, 241-1.º andar. Residência: Rua Apodi, 377. Fone 13-60

DR. PAULO SOBRAL
DA MATERNIDADE JANUARIO CICCO
Ondas curtas — Eletro-coagulação e Bisturi Eletrico
Partos e Doenças de Senhoras
Consultório: Praça João Maria, 74
Residência: Av. Prud. de Moraes, 745
Consultas de 9,30 às 11,30 e das 14 às 17 horas
Natal — Rio Grande do Norte

DR. VICENTE MONTEROSSO
Ex Gynecologista e Obstétra do H. C. Aér do Rio de Janeiro
Ex-Chefe de Equipe da Maternidade Clara Basbaum do Rio de Janeiro
Cirurgia — Doenças das Senhoras — Partos sob Analgesia
CONSULTAS — 2as e 5as Feiras, das 14 às 18 horas
Sabados, das 9 às 11.30 horas
Av. Rio Branco, 683 — 1º andar — Sala 3

DR. ITALO CARVALHO
OUVIDOS — NARIZ — GARGANTA
OTO-RINO LARIGOLOGISTA DO HOSPITAL "MIGUEL COUTO"
Ex Interno do Hospital Santa Izabel (Bahia) Serviço do Prof. Dr. Carlos Fêra
CONSULTORIO:
Av. Rio Branco, 596 — 1º andar — Sala 7
Das 14 — 17 horas
Res. Av. Rio Branco 874 — Fone 2380

Reune-se a diretoria do Vila Lustosa

O sr. José Monteiro Neto, presidente do Vila Lustosa F. C., convida por nosso intermedio, todos os associados do clube, para uma importante reunião daquele gremio, a realizar-se hoje, dia 27 de Maio, ás 19 horas, na séde do O Jornal de Natal

CASA DE RESIDENCIA
Vende-se na Av. Rodrigues Alves, 775 — Tirol — com Onibus à porta, 3 salas, 3 quartos, copa-cozinha, garage ampla, apartamento para empregados e toda sanead. — Construção nova.
Otimo ponto — Trata-se á Rua Dr. Barata, 239

Em grande atividade, o Presidente da F. N. B.

Começará em junho, o certame oficial — Possivel uma temporada com um quinteto de Pernambuco—Reunião hoje à noite

Desde que voltou para a presidencia da F. N. B., o desportista Carlos Silva tem trabalhado intensamente, pelo soerguimento do basquetebol de nossa terra. Tanto assim que, já tomou todas as providencias para o próximo inicio do campeonato oficial de 52. O certame deste ano, contará com a participação do America, AABB, Santa Cruz, ASSEN, União, Esparta e Aero Clube e promete ser dos mais empolgantes. Reina grande animação entre os basquetebolistas natalenses.

Num ligeiro encontro que tivemos domingo com o presidente da F. N. B., ficamos inteirados do seu proposito de realizar nestes próximos dias, uma temporada de bola ao cesto, trazendo até aqui, um poderoso quinteto pernambucano. A escolha está oscilando entre o Nautico, campeão de 51 e o America, vice-campeão.

Para tratar deste e de outros importantes assuntos, está convocado para, às 20 horas de hoje, na séde da Entidade, uma Assembléia Geral, esperando o presidente da FNB, o pontual comparecimento de todos os diretores dos clubes filiados.

"COQUERO ANÃO"
Mudas com 6 a 12 mêses de sementeira.
A tratar á rua Seridó 454.

VENDEM-SE
Casas modernas no Centro da Cidade, tratar Av. Tavares de Lira 97.

CANSAÇO, PALIDEZ
VANADIOL

Sabe porque vive sem coragem sempre indolente e sem força? Sabe a causa do cansaço e da fraqueza? A anemia invadiu o seu organismo. Se quer ter força e energia ajude seu corpo com Vanadiol, o fortificante que fortifica. Licenciado pela Saude Publica e indicado nos casos de fraqueza e neurastenia.

Avó! Mãe! Filha!
TODAS DEVEM USAR
FLUXO-SEDATINA
(O REGULADOR VIEIRA)


A MULHER EVITARA DORES ALIVIA AS COLICAS UTERINAS
Emprega-se com vantagens para combater as irregularidade das funções periódicas das senhoras. E' calmante e regulador dessas funções. FLUXO SEDATINA, pela sua comprovada eficácia, é muito receitado
DEVE SER USADO COM CONFIANÇA

ALUGA-SE UMA CASA
Recem-construida, com 1 pavimento superior, no Tirol a Rua Alberto Maranhão, 920. A tratar á Av. Rio Branco, 707 — Telefone 1937

VENDE-SE
No lugar denominado Arcanjo, Macaiba, Rio Grande do Norte, uma casa própria para residencia de Agricultor, etc., por preço de ocasião. A tratar á Rua 13 de Setembro, 198 com Mario Tavares Lira

LIVRE-SE DA TOSSE E DEFENDA OS SEUS BRÔNQUIOS COM
BENZOMEL

Impureza do sangue?
ELIXIR DE NOGUEIRA
Aux. Trat. Sifilis

O JORNALISMO E UM DOS PODERES DO REGIME DEMOCRATICO — Bowles

Prefeitura de Natal

DIRETORIA DA FAZENDA

Balancete da Tesouraria, do dia 16 de Maio de 1952

RECEITA		
Saldo anterior	560 202,20	
Receita de hoje	14 391,00	574 593,00
DESPESA		
Pago processo n. 2331/52	—	250,00
Saldo para o dia 15	—	574.343,00
SENDO		
Em cofre	132 086,70	
No Banco do Rio Grande do Norte	442 256,30	574 343,00

Diretoria da Fazenda Municipal em 17 de Maio de 1952

Tribaldo Ferreira da Rocha
1º Escriturario, padrão P

VISTO:
João Ferreira de Souza
Diretor da Fazenda

Galvão. Mesquita Ferragens S/A
CASA QUE NÃO TEM COMPETIDORES
Ferragens, artigos sanitários e outros materiais
Tudo recomendavel em qualidade e preço
Rua Dr. Barata, 217. — Fone 1158

Tudo da melhor qualidade
Radios de todos os modelos — Maquinas de escrever Remington Standard e Portateis — Maquinas fotograficas — Filmes — Papeis e chapas — Acessorios para bilhar — Arquivos e ficharios de aço — Amplificadores e acessorios — Refrigeradores — Liquificadores — Polias e rolamentos SKF.
Eletrolas e Pick-Ups, etc., etc.
VENDE, AOS MELHORES PREÇOS
Fone 1104 **Sergio Severo** Nisia Floresta, 101

MUTILADO!

Labim/UFRN

Hollywood

ÓTTO GUERRA

Quem não bendiz à fama deste grande centro de cinema? Pois na realidade se trata de Meca do cinematógrafo.

Falando-se da importante cidade, tem-se impressão de que tudo ali anda bem e menos perdido é a vida se desenrola como um perpetuo cinema. E as noticias que continuamente chegam não são para menos. O artista fulano casou pela oitava vez. A artista sicrana enganou o marido. Tal estrela recasou com o seu primeiro marido. Outro se suicidou. Outro deu para comunista. E vai tudo nesse rumo.

Tudo, não. Pois ha tambem o lado bom. Aquele que por ser bom as agencias de noticia, em geral amigas do sensacionalismo e muitas delas a serviço da corrução, se desinteressam em divulgar.

E como tudo no mundo póde acontecer, é preciso informar que existe um sacerdote, o padre Peyton que resolveu nada mais nada menos do que fazer os artistas rezarem o terço e levar os outros a recitarem o rosário da Virgem.

Seu slogan é muito sugestivo: "A familia que reza em comum permanece unida".

Que artistas cooperam? Primeiro foi Loretta Young, católica. Depois, Bing Crosby, Irene Dunne, Maureen O'Hara, Dean Stockwell, Ann Blyth.

Até mesmo artistas protestantes aderiram e cooperam com o programa do Teatro Familiar, em que se reza o terço e se representam os seus misterios. Um deles é Bob Hope. Outra é Lisabeth Scott.

O pe. Peyton venceu. Hollywood reza o terço. E o padre afirma, cheio de confiança: Mas se as estrelas de Hollywood podem popularizar modas, penteados, por que não podem popularizar a oração?

Quantos católicos em nosso meio que não resam o terço?

MES DE MAIO

Continuam os festejos marianos nas diversas igrejas da capital com grande comparecimento de fieis aos templos católicos para prestar as honras devidas a excelsa mãe da humanidade.

Na Catedral de Nossa Senhora da Apresentação a noite de hoje está aos senhores: dr. Alvaro Vieira, srs. Olavo João Galvão e Nazareno Moura. Na Capela Salesiana de São José a noite será patrocinada pelas senhoras Inês Cortez Bastos, Rita Cortez Teixeira, Maria de Lourdes C. Oliveira e Maria Natividade C. Gomes.

Na Paroquia de Nossa Senhora das Graças e Santa Teresinha a noite foi confiada aos senhores: dr. Varela Santiago, dr. José Marinho, sr. João Rotilio Suassuna e sr. Mario Vilar.

Noticiário Natalense

PRENDA DO FEMININO — Realizou-se no dia 24 do mes em curso a passeio coletivo das alunas do Ateneu Feminino. As 7 horas daquele dia na Igreja de Santa Terezinha celebrada pelo Monsenhor João da Mata Paiva compareceram aproximadamente quatrocentas alunas o que mostra o grande fervor religioso daquele moderno estabelecimento de ensino da nossa capital. Em seguida na salão de festas do estabelecimento foi oferecido um lauto café sendo neste momento sorteado diversos brindes entre as varias turmas ali presentes que foram oferecidos pelas seguintes casas: Casa Progresso, Formosa Sytya; A Graciosa, Ademar Medeiros, Loja dos Livros, Casa Gondim, Joalharia Farache, Joalharia Pontes, Samuel Pereira, Papelaria Internacional e Paulo Bezerra. As 9,30 no cine Rio Grande foi oferecido pelo dr. Moacir Maia um filme as alunas do Ateneu Feminino.

HOMENAGEM Realizou-se sabado 24 a homenagem que a Ordem dos Advogados do Brasil, Seção do Rio G. do Norte, prestou a Antonio Vimarano de Paiva, oficial de justiça recentemente aposentado depois de mais de trinta anos de Serviço ao foro de Natal. A esta homenagem solidarizaram-se varias figuras de destaque na justiça do Estado, notando-se a presença de desembargadores, juizes e escrivães. A manifestação constou de um jantar na Peixada S. José e da entrega do titulo presente. Em nome dos manifestantes falou o dr. Romulo Vanderlei em seguida falou o dr. Djalma Marinho que pronunciou efusiva alocução de agradecimento.

DEPUTADO JOSE FERNADES — Encontra-se em Natal, vindo de Pau dos Ferros, o snr. José Fernandes, Deputado estadual com assento na Bancada da UDN, no legislativo do Rio Grande do Norte. S.S. deverá permanecer alguns dias em Natal.

VIAJA AO RIO O PRESIDENTE DA COAP — Viajará, esta semana, ao Rio de Janeiro, o snr. Moacyr Torres Duarte, presidente da secção estadual da Comissão de Abastecimento e Preços. Durante a sua estadia, que será de dez dias, na Capital do País, o snr. Moacyr Duarte tratará de assuntos ligados aos interesses da Repartição da qual é o dirigente.

REUNIÃO DA ACADEMIA DE LETRAS — Na próxima quinta-feira, será realizada uma nova reunião da Academia Norte Riograndense de Letras. A referida reunião será, como de costume, no Instituto Histórico estando marcado o seu inicio para as 20 horas.

Cooperativa Central de Credito Norte Riograndense Ltda.

NOVO HORARIO

Atendendo a que o horário da Lei 1540, de 3 de Janeiro último, não se aplica às Cooperativas, esta Central de Crédito, a partir de 2 de Junho, voltará ao antigo expediente externo, isto é, de 9 ás 10.30 e 13.30 ás 15 horas, de 2ª a 6.ª feira, e 9 ás 10.30 aos sabados.

Com esse horário, continuaremos a satisfazer ao publico, que nos tem dispensado a máxima confiança.

Natal, 24 de Maio de 1952

A DIRETORIA

A ORDEM

NATAL — Terça-feira, 27 de Maio de 1952

O Circulo Operario de Natal

Homenageou o Comendador Ulisses de Góis pelo seu regresso da capital federal

Realizou-se domingo último a sessão ordinária do Circulo Operario de Natal.

Nessa ocasião foi prestada significativa homenagem ao Comendador Ulisses de Góis pelo seu regresso do Rio de Janeiro, onde esteve trabalhando em prol das instituições de nossa terra.

As 15,30, em sua séde social à Rua Fonsêca e Silva, 1061, presente grande numero de circulistas e familias, foi dado inicio a reunião do Circulo, pelo presidente Manoel Alexandrino da Silva, sendo antes recepcionado o Prof. Ulisses de Góis, com vibrante salva de palmas.

Em nome do sodalicio operário proferiu brilhante discurso o sr. Francisco Gurgel, que interpretou o sentimento de todos os associados, ressaltando as qualidades do Prof. Ulisses de Góis, pioneiro dos Circulos Operários no Rio Grande do Norte.

A seguir em eloquente improviso o Contador Pedro Américo do Nascimento, na qualidade de Secretário Geral da Federação Estadual dos CC.OO. em nosso Estado, em nome desse organismo se solidarizou com a justa homenagem prestada ao Comendador Góis, fazendo referencias as grandes realizações desse homem publico em nossa terra.

Sob entusiastica salva de palmas levanta-se o Comendador Ulisses de Góis, tendo de inicio agradecido as referencias feitas a sua pessôas pelos oradores que o antecederam e fez um relato de suas atividades na Capital Federal, onde trabalhou com afinco em favor de muitas instituições sediadas em nosso Estado. Ao terminar o seu substancioso improviso foi o homenageado vivamente aplaudido.

Com o hino do trabalhador brasileiro foi encerrada a sessão.

Canto de página

A Mamãe

Geraldo JOSÉ DE MELO

Não cremos no sentimentalismo afetado e meloso, daqueles que, nos enterros de luxo, escondem, por traz d'uma máscara de carne, molhada de lágrimas que parecem sentidas, um sorriso frio e zombeteiro. Acreditamos na sinceridade do coração. E as palavras ou gestos dirigidos pelo coração, ninguem os domina, nem planeja, nem cinzela para que pareçam mais belos. Há apenas, que sentir e manifestar as sensações internas.

* * *

Um aniversário, para muitos, acostumados com os elogios bateos (ão repetidos das crônicas sociais, nada significa. Ou porque não lhes dá respeito, ou porque eles fogem dos encontros com os sentimentos d'alma, como se tais sentimentos, muitas vezes, não fossem lenitivos para dores e angustias.

Mas, não há negar, de um aniversário de mãe ninguem pode fugir. Nem mesmo os que são mais arredios às coisas do espirito, salvo, quando as ultimas heteras, hoje moribundas sobre a terra — as do espirito — morreram, de todo, nos seus corações animalisados.

* * *

Porisso, mamãe, porque seu filho ainda tem uma alma que sente e que vibra e que se anima, porisso ele quer ajoelhar a seus pés esta alma contrita. E beijar, com fervor, suas mãos e a sua fronte nunca maculadas com qualquer sombra de pecado.

Receba esta homenagem sincera, e veja, santa, neste filho, o seu maior devoto.

Sociedade

(Conclusão da 2a. página)

terna Da. Luiza Marques do Nascimento.

Estiveram presentes o Comendador Ulisses de Góis e sua Exma. esposa Da. Alice Carrilho de Góis, além de outras pessoas amigas.

O casal foi muito cumprimentado.

Antonio Soares Filho
ADVOGADO
Av. Floriano Peixoto, 612
Fone 17-28

Pautação

As nossas oficinas gráficas estão aparelhadas para executar todo e qualquer serviço de pautação.

Tabela de preço na Gerência deste jornal.

NOSSAS OFICINAS ESTÃO APARELHADAS COM MAQUINAS MODERNAS
— PARA —
Confecção de quaisquer serviços graficos e de PAUTAÇÃO
NOSSOS PREÇOS DESAFIAM COMPETIDORES

†

DRS. MURILO BRAGA E ALAIM CARNEIRO

EXEQUIAS

A Federação do Comercio do Estado do Rio Grande do Norte e os Conselhos Regionais do SESC e SENAC convidam as autoridades, comercio, instituições de assistência social e os amigos dos Drs. Murilo Braga e Alaim Carneiro, tragicamente desaparecido no desastre do "Presidente", para assistirem a realização de ofícios funebres que, por descanso das suas almas, mandam celebrar no dia 29 do corrente quinta-feira, as 8 horas na Catedral de Natal, sendo oficiante o S. Excia. Revma. D. Marcolino Dantas, Arcebispo Metropolitano.

Antecipadamente agradecem a quantos comparecerem a esse ato de piedade cristã.

Atenção

Deseja se um Agente Vendedor para revistas americanas, cartas sociais, subscrições bem como completo sortimento de cartões de cumprimento.

Escreva por via aerea em inglês para

CASSELL PUBLISHERS

SERVICE WESTFIELD NEW JERSEY

• U. S. A.

JOÃO WILSON MENDES MELO
ADVOGADO
Escritorio — Avenida Duque de Caxias, 305 — 1.º
Residencia — Av. Rodrigues Alves, 776 — NATAL

Peças do meu alforge

Versos sobre Augusto Severo

M. Rodrigues de Melo

A morte de Augusto Severo, no dia 12 de Maio de 1902, em Paris, repercutiu dolorosamente em todo o país.

A imprensa e o telégrafo, unicos meios de comunicação do tempo, irradiaram para todos os recantos da patria, a noticia fatidica.

Nas conversas de calçadas, patamar de igreja, porta de livraria ou de botica, o assunto era infalivelmente este.

Em Natal, as exequias foram estrondosas.

Fortunato Aranha, de saudosa memória, proprietário da Livraria Cosmopolita, e entusiasta de Severo, realizou uma exposição dos jornais que falaram no desastre do Pax.

No interior, a nóta de tristeza impregnava todos os espiritos.

Minha Mãe, cuja memória é qualquer coisa de extraordinário, ao ler recentemente as noticias sobre a Semana de Augusto Severo, realizadas tão brilhantemente, nesta capital, comentou um fato devéras curioso que se passou entre 1902 e 1903, na povoação de Pendencias.

Naquela epoca, a morte de Severo estava em fóco.

De repente apareceu em Pendências uma companhia de operetas, em cujo elenco figurava Leticia, mulher bonita e insinuante, eximia profissional de canto.

Ao simples enunciado da presença de Leticia, a redondeza toda ficou alerta e foi ouvi-la.

Cada noite era um sucesso. Mas, de todos os números apresentados por ela nenhum tocou tanto á sensibilidade da população quanto os versos musicados sobre a tragica morte de Augusto Severo e de Sachet, em Paris, no dia 12 de Maio de 1902.

Os versos são os seguintes:

"O Rio Grande do Norte
Foi quem teve a glória
Do aeronauta mais forte
Que ficou na história

(Estribilho)
Mas, veio a morte
Lá do etereo
Arrebatar o forte
Augusto Severo

Era o Deus do Ar
Da bela invenção
A direção é esta
Do grande balão

Do ar foi Augusto
Senhor do balão
Estudando a custo
Formou direção

Se Severo não morre
A Glória era certa
Voar ao Brasil
De asas abertas

O Passaro sulcava
Fazendo balanço
Quando voava
Partindo de França

Se Severo e Sachet
Que era o seu maquinista
Se não explodira o motor
Faria conquista.

Não discutimos a pobreza dos versos. Olhemos sobretudo o seu valôr etnográfico, registando um dos fatos mais importantes da história norte-riograndense, no começo do século. O Povo aprendeu os versos musicados e como era natural ficou repetindo aquela melodia pelos caminhos e roçados da redonreza. Depois de ouvi-los e registrá-los fiquei pensando: — como o sertão sabe guardar prodigiosamente os fatos que chegam ao seu conhecimento!...

Sertão, prodigioso sertão!!...

Festa de N. S. Auxiliadora

Alcançou pleno exito

Realizou-se, sábado 24 a tradicional Festa de Nossa Senhora Auxiliadora, Padroeira principal da Congregação Salesiana.

Pela manhã, na Capela de São José houve missas ás 6 horas com muitas comunhões pois a assistência superlotava a Capela numa homenagem expressiva dos devotos da Virgem de Dom Bosco. Ás 8,00 horas realizou-se a segunda Missa Solene oficiada pelo Revmo Pe. Luiz Santiago e acolitado pelos Pes. João Costa e Virgilio Aamoletto.

Foi executado pelos clérigos um selecto programa de musica gregoriana e religiosa, destacando-se entre o mais a Missa de São Pedro Orsêolo, a 3 vozes iguais do Maestro Orestes Ravanello.

Ás 4 horas da tarde realizou-se a grandiosa procissão de Nossa Senhora Auxiliadora, notando-se que neste ano pela primeira vez, tomou um itinerário novo, partindo do Instituto Maria Auxiliadora, através a Avenida Hermes, a rua Potengi a praça Pedro Velho e a Juvino Barreto veio recolher ao pátio do Externato Salesiano. Numerosos devotes já se achavam lá aguardando a chegada da procissão, o que se deu ás 5,30 já ao escurecer do dia, recebida a imagem de Nossa Senhora entre muitas palmas e cânticos marianos, o Pe Diretor falou ao público com palavras inflamadas de amor e veneração incitando todos a ser devotos de Nossa Senhora Auxiliadora. Seguiu-se ato contínuo a benção solene do Santissimo com que terminou a série de homenagens prestadas pelos Salesianos à Virgem Mãe do Céu, deixando em todos grata recordação e suave emoção de espírito, pela passagem do dia litúrgico de N. S. Auxiliadora. Os Salesianos e as Irmãs de Maria Auxiliadora agradecem a todos quantos participaram à procissão e rogam a Deus a benção e a proteção de Nossa Senhora sôbre todos os seus devotos.

Reunir-se-á Domingo, a Congregação Mariana da Catedral

ELEIÇÃO DO CONSELHO

Domingo, dia do Espirito Santo, reunir-se-á a Congregação Mariana da Catedral.

A's 7 horas, os Congregados assistirão o Santo Sacrificio da Missa fazendo a sua comunhão.

Da Catedral, descerão os marianos até a sua séde, á rua Junqueira Aires, onde haverá importante sessão na qual será eleito o novo conselho.

A sessão será dedicada á grande festa de pentecostes que a Igreja celebra domingo.

Por esse motivo é de esperar um grande comparecimento.

Municipios em Revista

O Rio G. do Norte por dentro

CARAUBAS — Durante o mês de março a queda pluviometrica no municipio foi de 291 mm. A fonte termal do Olha d'Agua do Milho está sendo olhada pelo Governo do Estado. No dia 3 de março esteve o engenheiro Otavio Tavares, o qual promove estudos para sua ampliação.

CURRAIS NOVOS — No mes de março a queda pluviometrica atingiu a 130 mm. E' pena que um grande surto de lagartas, no referido mês, tenha feito um mal enorme ás plantações. As minas de chelisa localizadas no municipio continuam em franco desenvolvimento.

FLORANIA — Em março o pluviometro marcou 191,5 mm. prenunciando o bom inverno. As estradas ficaram em má situação, não tendo a Prefeitura recursos para o reparo imediato. Houve praga de lagartas. E o pior é que não houve inseticidas. No dia 8 de março foi inaugurado o Grupo Escolar Rural, construido por verba federal. Foi notado o comparecimento de altas autoridades, inclusive o governador do Estado.

IPANGUASSU — Para mostrar como o nosso povo ama é descuidado com o registro civil, anote-se que em todo o mes de março foi registrado apenas o nascimento de uma pessoa nascida no referido mês. No entanto, foram registrados 10 obitos.

GOIANINHA — Não ha pluviometro no municipio não sendo possivel dar a medida das chuvas. No mes de março foram registradas 383 pessoas. Desde março começou intensa plantação no municipio. Varios engenhos encerraram suas moagens. A 28 do mesmo mês a população recebeu apoteoticamente a imagem de N. S. dos Prazeres, que tinha ido ao Recife, para reincarnação. A precipitação pluviometra em março foi de 343 mm. Muitos açudes encheram o rio Piranhas correu. Surgiu um surto de "bexiga" faltando vacinas. Houve desinteria nas crianças, atribuindo-se a mudança do pasto.

JARDIM DE PIRANHAS — A precipitação de chuvas foi de 202,9 mm. más uma praga de lagartas fez um mal enorme ás plantações. A Prefeitura adquiriu algumas maquinas para inseticidas. Foi inaugurado a 29 de março o acougue publico da cidade, depois das reformas por que passou.

JUCURUTU — O pluviometro marcou, em março 148,5 mm. Ha muitos acudes e barragens cheios. Em partes do municipio não foi bastante a chuvada. A' falta de recursos financeiros, até mesmo para a compra de sementes, a plantação foi muito menor do que poderia ser.

LUIZ GOMES — O mes de março foi de inverno. Pluviometro 208 mm. Registraram-se apenas 6 pessoas nascidas no mes.

TENHA SEMPRE A' MÃO UM EXEMPLAR DA A ORDEM.

Telegramas Retidos

Antenor Luiz e familia, Dez. Hemeterio Fernandes 1017; Antonio Amaral, Grande Hotel; Antonio Miranda, Rua José Bonifacio 168; Dep. Antonio Rodrigues de Carvalho; Abilio Barbeiro, Rua Expedicionario José Varela 50; Aprigio Teixeira; Diogo Correia, Hotel Rio Branco Franciquinha, Rua Felipe Camarão 664; Francisco Mota, Av. Rio Branco 610; Fameneses; Fabio Marques de Oliveira, Chefe dos Correios; Francisco Targino de Oliveira, Caat; Felizardo Barbosa; Genario Fonseca para Pinheiro, Rua Hermes da Fonseca 920; Grande Vinho; Ivanilda, Pça. Andre de Albuquerque 13; Jecam; Dr. Jose Tinoco, Rua Mossoro 444; José Gadelha S. Sebastião 125; Jamildo Batista de Souza, Ne Guaraparis; Leda para Jose Lauro Duarte, Rua Jose do Patrocinio 854; Mario Marques de Oliveira, Rua São Sebastião 267; Manoel Gomes, Pensão Central Rio Branco 461; Maria Dulce Vale Dantas, Princesa Isabel; Maria, Floriano Peixoto 612; Manoel Nascimento Costa, Ser Casa Criança; Maninha, São Pedro 16 Pecas; Nize Fernandes, Misericordia 775; Osvalina Marques, Praça Augusto Severo 260, Sara; Pedro Jacob Medeiros, Quente; Profesor Raimundo Guedes, Rua Voluntarios da Patria 78; Silvina Barbosa, Rua Jose Maria Melo 918, Rua Coronel Coleto Estrada de Rodagem do Norte; Raimundo Fernandes de Oliveira, Av. Prudente de Morais 923; Rua Bispo Clemente, Rua Coronel Lins 695; Severino Pereira, Rua Coronel Lins 695; Severino Pereira, Rua Coronel Lins 695; Severino Pereira

Labim/UFRN

RIO, 28 — A UDN apresentou o recurso do Abreu Sodré pedindo o prazo de vinte dias para discutir a questão da substituição do líder suplente [illegible] Dutra. Disse [illegible] e cinquenta e cinco do partido sob o [illegible] que decorre do partido único uma ala mais poderosa e mais colaboracionista que oposicionista.

A ORDEM

Propriedade do Centro de Imprensa S. A.

RIO, 28 — Novamente o leite aumentará o preço a partir do primeiro dia de junho será vendido em domicílio por Cr$ 3,80 o litro; nas leiterias será de Cr$ 3,40. A majoração de 21 centavos no litro e vigorará dentre 1 de junho a 3 de setembro de 1952.

ANO XVI — RIO GRANDE DO NORTE — NATAL — QUARTA-FEIRA, 28 DE MAIO DE 1952 — Num. 4862

Virá ao Brasil o Secretario Norte-Americano

Walter Moreira encarregado do convite

RIO, 28 — O sr. Walter Moreira foi nomeado para representar o Brasil nos Estados Unidos que terá como principal objetivo trazer ao Brasil em junho proximo o secretario Norte-americano Dean Acheson. Está sendo preparado cuidadosamente um programa de comemoração ao ilustre visitante. Esse programa deverá constar de uma visita oficial ao presidente da República, visita e banquete no Ministerio do Exterior e recepção na embaixada americana.

Não afetarão a politica externa norte-americana

HARTFORD, Connecticut 28 — John Foster Dulles, hoje uma das maiores autoridades do Partido Republicano em assuntos de politica externa dos Estados Unidos, declarou que essa politica não sofrerá alterações, seja qual fôr o partido vitorioso nas próximas eleições. Foster Dules, foi, há tempos, conselheiro especial do Departamento de Estado e, nessa qualidade, cooperou com administrações democráticas durante nove anos, no que tange à politica externa.

Acentuou: "Podemos ter a certeza de que, qualquer que seja o resultado eleitoral, êle não mudará nossa politica externa, na qual se tradus a firme convicção do povo norte-americano, de que a segurança e o bem estar dos Estados Unidos estão estreitamente ligados à segurança e ao bem estar.

Regressou dos Estados Unidos a esposa do Presidente do Chile

ENTUSIASTICAMENTE RECEBIDA A "MELHOR MAE DO MUDO"

SANTIAGO, 27 — Com indescritivel entusiasmo foi recebida festivamente D. Rosa Markmann Gonzales, esposa do Presidente Gonzalez Videla e que regressou dos Estados Unidos para onde viajara afim de receber o titulo de "melhor mãe do mundo" que lhe fôra conferido pelo Comitê de Mães Americanas, em Nova York.

Grande massa popular, officiais de creanças e policiais que se postaram nas ruas por onde devia passar a espôsa do Presidente do Chile, abriram alas com intensa vibração, saudou-a de jovens flores enquanto que a multidão aplaudia fervorosamente.

Ao chegar à praça Constituição, foi a mesma muito saudada pelo Prefeito de Santiago. Agradecendo d. Rosa Markmann Gonzalez expressou a sua esperança de eficiente ação feminina em favor dos povos no sentido de intensificar a assistencia social favorecendo os desprotegidos da sorte.

Estiveram presentes ao seu desembarque, o Presidente da Republica, Ministro de Estado, Corpo Diplomatico autoridades civis, militares e eclesiasticas.

Está sendo viagiado

RIO, 28 — Circulou na Camara federal a noticia de que elementos suspeitos estariam rondando a residencia do deputado Falcão com o objetivo de eliminarem a vida do referido deputado em virtude da denuncia feita pelo mesmo segundo o qual Cecilio Marques, nacionalista nomeado para a presidencia do I. A. P. T. E. C. era antigo militante comunista.

Frutas Nacionais

Produção de bananas — Decresce a produção de laranjas

O Brasil devia ser rico em frutas, para suprir o mercado interno e para a exportação. Entretanto, chega a ser deploravel o que se observa. Quase já não manda frutas para mercados externos e as que se encontram à venda nos mercados do país, além de vendidas a preços das estrangeiras, são de pessima qualidade, sobretudo tratando-se de bananas e laranjas.

A produção de bananas, que em 1946 atingiu um total de 117.207 mil cachos, em 1950 subiu a 162.874 mil como se vê, aumento muito satisfatório. O próprio rendimento por hectares passou de 1.295 a 1.479 cachos. A safra de 1946 em valor representou 537.513 mil cruzeiros a de 1950 subiu a 1.012.735 mil cruzeiros.

Em 1951 — a estatistica ainda não está totalmente conhecida — a produção de bananas ainda marcou 167.189 cachos, mantendo-se mais ou menos nesse ritmo. O rendimento por hectare foi de 1.834 cachos, valendo a produção 1.049.336 mil cruzeiros. Cultura fácil e econômica quando ao custeio e produz com vantagem em todo o territorio nacional, embora em alguns Estados mais do que noutros. A exportação está principalmente sob a responsabilidade de São Paulo Estado "leader" na produção e com maiores vantagens para a venda externa, pela sua posição geográfica.

Em 1951 sairam pelo pôrto de Santos 7.552.043 cachos, dos quais 4.539.677 só para a Argentina e o restante da exportação saiu por outros portos. Antes da guerra a exportação de banana foi muito mais avultada, mesmo para paises da Europa. As bananas, enfim, com tôdas as alternativas, ainda se salvam.

Quanto a laranjas é melhor não consultar estatisticas. E' preciso que já quase não merece registo no quadro da exportação.

Sociedade de Assistencia Hospitalar

Creado o Centro de Estudos — Falará o dr. Januário Cicco

A Sociedade de Assistencia Hospitalar criou o Centro de Estudos, que vem funcionando regularmente, todas as sextas-feiras, no anfiteatro da Maternidade "Januario Cicco". Na proxima sexta-feira, dia 30 haverá uma reunião para a qual foi convidado o dr. Januario Cicco como conferencista da noite, abordando o tema o "Homem de amanhã". Assunto que, pela sua importancia, sociologica e filosofica, despertará muito interesse entre os homens de ciencia de nossa cidade.

Logo após a conferencia será prestada ao dr. Januario Cicco uma das expressões de valor de nossos meios cientificos e culturais, pois, como sabemos, é ele presidente da Sociedade de Assistencia Hospitalar, diretor da Maternidade que tem o seu nome membro da Academia Norte-Riograndense de Letras e que há pouco mais de um ano, foi condecorado com a medalha de "Honra ao Mérito".

Não há convites especiais fazendo desta maneira a Sociedade de Assistencia Hospitalar, por nosso intermedio, um convite às familias de Natal, para que com a sua presença abrilhantem a reunião.

Não foram encontrados os corpos

MANAUS, 28 — Até o momento não foram encontrados os corpos dos tripulantes do avião que caiu no Rio Negro. O avião pertencia ao Lóide Brasileiro o que ia em socorros das vitimas de um outro avião da mesma companhia.

TELEGRAMA DE CUMPRIMENTO A ETCHEGOYEN

RIO, 28 — O Presidente da Associação Comercial do Rio de Janeiro, enviou o seguinte telegrama ao General Etchgoyen: "Cumprimento eminente patricio pelo resultado das ultimas eleições no Clube Militar. Numa hora de inquietação e de incertezas como esta em que atravessamos pronunciamento das classes armadas congregadas em torno do seu tradicional gremio era esperada com a mais justa ancidade. Esse pronunciamento traduziu sobre tudo um ideal de união e paz e união e que correspondeu plenamente o ambiente de tranquilidade. Sinceros votos pela sua felicidade pessoal e sobre tudo apresentamos as atenciosas saudações". Em caso da vitoria tivesse pendido para o general Estilac Leal os termos do telegrama seriam os mesmos.

Em Natal a pianista Edth Bulhões

Seu proximo recital no "Carlos Gomes"

Mais um magnifico récital de arte nos será dado assistir na proxima semana, quando se apresentará pela primeira vez em Natal, a notavel pianista brasileira Edith Bulhões.

A atual temporada que tem sido farta de esplendidos concertos, será abrilhantado com a presença de Edith Bulhões, uma digna das expressões mais vigorosas da arte de Chopin e credenciada com triunfos consagradores a través de sua carreira artistica.

Será portanto o primeiro recital de piano com a dupla atração de se tratar de uma concertista de reconhecidos meritos.

Edith Bulhões deverá tocar no Teatro Carlos Gomes sob os auspicios da Sociedade de Cultura Musical e colaboração do Governo do Estado.

Achcson fala sôbre o caso do cobre

WASHINNGTON, 28 — O secretario de Estado Acheson, falando à imprensa, aludiu à decisão do governo chileno de denunciar o acôrdo entre o Chile e os Estados Unidos para a venda de cobre.

O governo chileno, disse Acheson, comunicou sexta-feira sua intenção de denunciar o acordo, que, segundo ainda aquele governo, findaria a 8 de maio. Essa data foi, pois, acrescentou, considerada quando se organizou o acordo.

Expressou ainda no ponto de que o assunto seja discutido com os Estados Unidos pelo governo chileno.

Politica Estadual

Extremecimentos em Canguaretama

Ao que colheu a nossa reportagem, no municipio de Canguaretama, anda modificado o ambiente politico, sendo esperados grandes alterações para breves dias.

Como se sabe, havendo renunciado ao cargo de prefeito o sr. José Carvalho, foram realizadas eleições indiretas, tendo o Vereador Pessedista José Ferreira de Mélo patrocinado, com exito, a eleição do snr. Mozart Calafange, hoje Chefe do Executivo municipal, tendo sido apoiada a indicação do seu nome pela bancada municipal da Aliança Democrática, excetuado o PSP, partido a que aderira o ex-Prefeito José Carvalho.

No dia 8 de Abril, o Promotor João Cancio Leite de Mélo, filho do Vereador José de Mélo, teve altercação com o Prefeito, pelo que esta processando o Edil daquele municipio.

Quizemos saber se havia o desentendimento pessoal entre o Promotor João Leite de Mélo e o Prefeito Mozart Calafange, influenciado no panorama politico. Até o momento, contudo, em virtude da ocorrencia, nenhuma desintegração politica foi verificada, oficialmente, não havendo o Diretorio Municipal do P S D tomado qualquer posição, mesmo porque os dois politicos interessados Vereador José de Mélo e Prefeito Mozart Calafange são elementos que se identificam pelo prestigio pessoal, e, ambos, apresentam bons serviços ao partido, no municipio.

Segundo fontes autorizadas, estaria o Dr. Abelardo Calafange, Secretário do Partido Republicano, no Estado, e elemento de marcante influencia em Canguaretama seu reduto politico, patrocinando as demarches processuais da causa do seu sobrinho Prefeito Mozart Calafange, o que poderia motivar um desentendimeto politico entre PR e PSD. Contudo, está lançada, pelo Partido Social Democratico, a candidatura do snr. Jorge Calafange, presidente de Honra do Diretório Municipal do PSD em Canguaretama. Prefeito daquele municipio. A candidatura do snr. Jorge Calafange, comenta-se, poderia ser um meio de harmonização entre PSD e PR, pois os srs. Abelardo Calafange e Jorge Calafange, entendem-se bem, politicamente.

* * *

A UDN, secção do Rio Grande do Norte, está publicando edital de convocação do seu Conselho Estadual para a Convenção a realizar-se no dia 27 de junho. Ordem do dia: restruturação dos quadros.

* * *

Foi alvo de manifestações por motivo do seu aniversario natalicio o deputado Mesquita Filho, influencia politica em Macaiba.

* * *

Tambem vem sendo assunto de conversas nas rodas politicas desta capital, o fracasso dos entendimentos para a convenção extraordinaria do Legislativo Estadual.

O movimento, que estava sendo liderado pela oposição, fracassou em virtude de o número de deputados que assinariam o pedido de convocação ser bastante para que a Casa funcionasse, sem que houvesse, contudo, numero para deliberar.

Getulio não quer ficar

Diz o Ministro da Guerra

RIO, 28 — A única e maior preocupação do sr. Getulio Vargas é entregar ao seu sucessor, em 1956, termo constitucional de seu mandato, um Brasil engrandecido — disse o ministro Ciro do Espirito Santo Cardoso, em discurso pronunciado sábado, durante a inauguração dos melhoramentos do Estabelecimento Central de Subsistência do Exército.

Essa declaração do ministro da Guerra, em discurso no qual pregou firmemente a necessidade de classes armadas unidas e coesas, para assegurar um clima de paz e democracia ao pais, causou a maior repercussão.

Em seu discurso, o general Ciro do Espirito Santo Cardoso declarou que estava falando tambem como "amigo intimo, de convivio diário" com Vargas.

Padres tchecos submetidos a trabalhos forçados pelos comunistas

[illegible]

Fala Odilon Braga

A respeito da sucessão

RIO, 28 — A respeito da indicação do lider da bancada da UDN na Camara, o sr. Odilon Braga declarou-nos: "durante a doença de Soares Filho os lideres da Camara da UDN foram bem sucedidos pelos tres companheiros que ocupam as funções de vice-lideres. Não ha motivo portanto para que se tenha pressa na escolha". Interrogado se a UDN iria esperar pelo regresso do sr. Afonso Arinos para se reunir respondeu: "não cogitamos imediatamente de substituição".

NOSSAS OFICINAS ESTÃO APARELHADAS COM MAQUINAS MODERNAS — PARA — Confecção de quaisquer serviços graficos e de PAUTAÇÃO NOSSOS PREÇOS DESAFIAM COMPETIDORES

O QUE OCORRE NO MUNDO

NOTICIARIO DO USIS

O BRASIL VOLTA A ACUSAR OS SOVIETICOS

NAÇÕES UNIDAS, 28 — O chefe da delegação brasileira, sr. João Carlos Muniz, voltou a condenar duramente a atitude da União Sovietica, que insiste em bloquear os entendimentos na Conferencia de desarmamento. Responsabilizou a União Sovietica pelas protelações havidas.

O sr. Muniz chamou a atenção para o fato de que os comunistas se recusam sistemáticamente a explicar o seu propalado "plano de desarmamento" o qual alude, de maneira vaga, a "inspeções". O delegado brasileiro declarou não acreditar em que os russos permitam uma investigação internacional desse genero na propria URSS.

DEPENDE DOS COMUNISTAS O ARMISTICIO NA COREIA

WASHINGTON, 28 — O general Ridway declarou em reunião conjunta do Congresso dos Estados Unidos que o prosseguimento das hostilidades na Coréia depende agora dos comunistas. Na mesma oportunidade, o antigo comandante das forças democraticas no Extremo Oriente, fez um relatorio sobre as operações militares coreanas, as discussões do armisticio e as relações com o Japão. E declarou que o comando da ONU apresentou aos comunistas uma proposta razoavel e honrosa para o armisticio.

EM PRIMEIRO LUGAR O BEM ESTAR DOS PRISIONEIROS

PAN MUN JOM, 28 — O Almirante Turner Joy, chefe da delegação da ONU nas negociações do armisticio, frizou, em reunião com os comunistas que para o cessar das forças aliadas o mais importante a questão é o tratamento humanitario dos prisioneiros de guerra e não que qualquer consideração relativa ao número de prisioneiros a serem permutados.

Na última reunião, que terminou como as demais sem qualquer resultado pratico, foi acentuou que os vermelhos ao apresentarem a relação dos prisioneiros, não computaram 50 mil que êles proprios declararam haverem sido capturados.

O delegado da ONU salientou que a proposta feita pelo comando da ONU resguarda plenamente os direitos e o bem estar dos prisioneiros.

O QUE OCORRE NO BRASIL

Noticiario da Radiopress

CONVOCARA' O PSD

RIO, 28 — O governador A. Seabra Fagundes, presidente do PSD informou que convocará o diretorio Nacional do partido para uma reunião no principio do mes de junho, a fim de examinar a reforma eleitoral ora em pauta no Congresso Nacional. O governador fluminense tem-se batido pela reforma encarecendo a necessidade de evitar a influencia financeira no resultado eleitoral. Certamente este será um dos pontos que o PSD defenderá na ocasião oportuna.

FOI DECRETADA A PRISÃO

RIO, 28 — O Conselho permanente de Justiça da primeira Auditoria Regional decretou a prisão preventiva dos srs. Moises Pedrosa Lemes, Vicente Candido, Flavio Barbosa Ferreira, Vitor Monteiro Ribeiro que já encontra-se detido à disposição do comandante da primeira Região Militar pela acusação de atividades comunistas.

TRANSFORMAÇÃO EM SOCIEDADE ANONIMAS

RIO, 28 — A transformação das ferrovias em Sociedades Anonimas vem sendo objetos de mensagens presidencial enviada ao Congresso Nacional esta despertando grande interesse na opinião publica, inclusive nas esferas de engenharia e transportes. Sobre o assunto o Clube de Engenharia deliberou promover debates que terão inicio amanhã [illegible] presidente Vieira Pinto [illegible] Filho, secretario [illegible] Clube [illegible] Ferrovias [illegible] Mauricio de Medeiros [illegible] Vargas [illegible] Ferrovias [illegible] Rio Branco [illegible] Ferrovias [illegible] Leopoldina [illegible] Ferrovias [illegible] Central [illegible] Ferrovias [illegible] Sorocabana [illegible] Ferrovias [illegible] Noroeste [illegible] Ferrovias [illegible] Mogiana [illegible] Ferrovias [illegible] Paulista [illegible] Ferrovias [illegible] Araraquarense [illegible] Ferrovias [illegible] Alta Paulista [illegible] Ferrovias [illegible] Sul de Minas [illegible] Ferrovias [illegible] Goiás [illegible] Ferrovias [illegible] Bahia [illegible] Ferrovias [illegible] Nazaré [illegible] Ferrovias [illegible] Sul do Brasil [illegible] Ferrovias [illegible] Santa Catarina [illegible] Ferrovias [illegible] Rio Grande do Sul [illegible] Ferrovias [illegible] Federais [illegible] Ferrovias [illegible] Estaduais [illegible] Ferrovias [illegible] Particulares [illegible] Ferrovias [illegible] Brasileiras [illegible] Ferrovias [illegible] Estrangeiras [illegible] Ferrovias [illegible] Nacionais [illegible] Ferrovias [illegible] Internacionais [illegible] Ferrovias [illegible] Locais [illegible] Ferrovias [illegible] Regionais [illegible] Ferrovias [illegible] Urbanas [illegible] Ferrovias [illegible] Suburbanas [illegible] Ferrovias [illegible] Rurais [illegible] Ferrovias [illegible] Industriais [illegible] Ferrovias [illegible] Comerciais [illegible] Ferrovias [illegible] Agricolas [illegible] Ferrovias [illegible] Pecuarias [illegible] Ferrovias [illegible] Florestais [illegible] Ferrovias [illegible] Minerais [illegible] Ferrovias [illegible] Petroliferas [illegible] Ferrovias [illegible] Carboniferas [illegible] Ferrovias [illegible] Siderurgicas [illegible] Ferrovias [illegible] Metalurgicas [illegible] Ferrovias [illegible] Quimicas [illegible] Ferrovias [illegible] Farmaceuticas [illegible] Ferrovias [illegible] Alimentares [illegible] Ferrovias [illegible] Textis [illegible] Ferrovias [illegible] Vestuario [illegible] Ferrovias [illegible] Calçados [illegible] Ferrovias [illegible] Couros [illegible] Ferrovias [illegible] Peles [illegible] Ferrovias [illegible] Borracha [illegible] Ferrovias [illegible] Plasticos [illegible] Ferrovias [illegible] Papel [illegible] Ferrovias [illegible] Papelão [illegible] Ferrovias [illegible] Celulose [illegible] Ferrovias [illegible] Madeira [illegible] Ferrovias [illegible] Moveis [illegible] Ferrovias [illegible] Construção [illegible] Ferrovias [illegible] Civil [illegible] Ferrovias [illegible] Naval [illegible] Ferrovias [illegible] Aeronautica [illegible] Ferrovias [illegible] Automobilistica [illegible] Ferrovias [illegible] Ferroviaria [illegible] Ferrovias [illegible] Eletrica [illegible] Ferrovias [illegible] Mecanica [illegible] Ferrovias [illegible] Hidraulica [illegible] Ferrovias [illegible] Termica [illegible] Ferrovias [illegible] Nuclear [illegible] Ferrovias [illegible] Solar [illegible] Ferrovias [illegible] Eolica [illegible] Ferrovias [illegible] Geotermica [illegible] Ferrovias [illegible] Maremotriz [illegible] Ferrovias [illegible] Undimotriz [illegible] Ferrovias [illegible] Mareom

Labim/UFRN

CENTRO DE IMPRENSA S. A.

Sede — Rua Dr. Barata, 236 — NATAL

Presidente — OLIMPIO PROCOPIO DE MOURA
Gerente — TOLEDO COCENTINO

A ORDEM

DIARIO VESPERTINO
(Circula desde 14-7-1935)
Diretor — OTTO GUERRA

TELEFONES

Direção 20-70 — Gerencia 13-69 — Redação 13-21 — Oficinas 13-37

ASSINATURAS

Ano	Cr$ 150,00
Trimestre	40,00
Semestre	80,00

VENDA AVULSA

N. atrasado	Cr$ 1,00
N. do dia	1,00

PUBLICAÇÕES — TABELA NA GERENCIA

REPRESENTANTES

RIO — A. S. LARA, Senador Dantas, 40-1.º andar — Fone 23-3024
S. PAULO — Raul Cassamasso, Rua Felipe de Oliveira, 21 3.º andar. Fone: 5-0672

LIVROS

DIREITO		
Noções de Finanças e Direito Fiscal	De Placido e Silva	Cr$ 120,00
Comentários Cód. Proc. Civil — 4 vol.	De Placido e Silva	480,00
Normas Jurídicas de Contabilidade	De Placido e Silva	150,00
Comentário Cod Penal	Ribeiro Pontes	130,00
O Divorcio	Erico Maciel Fo	50,00
Teoria e Prática do Processo Fiscal	Roque Gadelha de Melo	65,00
O suicidio	Napoleão Teixeira	40,00
ROMANCES		
Dinheiro Graudo	John dos Passos	45,00
Manhattan Transfer	John dos Passos	45,00
Aventuras de um comunista	John dos Passos	50,00
3 Soldados	John dos Passos	50,00
Paralelo 42	John dos Passos	25,00
1919	John dos Passos	45,00
Paz de Espirito	Joshua Liebmam	30,00
A Esperança	Andre Malraux	30,00
BIOGRAFIA		
Augusto dos Anjos	De Castro e silva	25,00

Pedidos para Representações A. S. Lara Ltda. — Rua Senador Dantas, 40 — 5.º — C. Postal, 1268 — Rio de Janeiro. Acompanhado de vale postal ou cheque pagavel no Rio de Janeiro.

Dia Liturgico

HOJE
SANTO AGOSTINHO

Foi abade de um mosteiro beneditino em Roma. O Papa São Gregorio Magno o enviou com 40 Monges para a Inglaterra a fim de pregar o Evangelho. Com o auxilio divino conseguiu a conversão do rei Etelberto e grande parte de seu povo. Estabeleceu a sua Sé Arquiepiscopal na Abadia de Cantuaria. E' chamado o Apostolo da Inglaterra.

AMANHA

SANTA MARIA MADALENA DE PAZZI

—Oitava da Ascensão — MISSA

Missa da festa da Ascenção de N. S. Jesus Cristo. 2a. oração de Santa Maria Madalena de Pazzi, Crédo. Prefácio da Ascenção.

AGUA INGLESA GRANADO
TÔNICA-APERITIVA
NAS CONVALESCENÇAS

Efemérides Estaduais

MAIO — 28

1676 — E' nomeado capitão-mór Francisco Pereira Guimarães.

1930 — Passa sôbre a cidade do Natal o zeppelin alemão "Graf Zeppelin" [illegible] sando sobre [illegible] Santa Cruz [illegible] cão e Assu.

Comemore suas festas oferecendo o afamado "chopp Antartica", distribuido nesta Capital pela firma João Teixeira de Carvalho, Rua Dr. Barata, 235 — Ribeira.

SOCIEDADE

O PENSAMENTO UNIVERSAL

Foi o próprio Salvador que nos apontou o grande meio de conseguir do Senhor da seara a graça da vocação pela insistente prece. — D. Anselmo, Bispo de Campina Grande.

ORIENTANDO

PAPEL DA HIGIENE MENTAL

A Higiene Mental não consiste simplesmente em prevenir as doenças do cérebro ou da razão. Seu campo de ação é bem mais vasto — ela ensina como formar ou conservar um espirito forte e sadio.

Pratique os preceitos da Higiene Mental, para ter o espirito forte e sadio. — SNES.

A RECEITA DO DIA

ACELGA AU GRATIN. — Coze-se a acelga em água salgada e cheiros. Deixa-se escorrer muito bem e arruma-se num prato que possa ir ao forno, da seguinte maneira: uma camada de manteiga, outra de acelga, outra de queijo parmezão ralado, assim alterando até acabarem as acelgas e ficando por último a camada de queijo ralado, que é coberta de farinha de rosca. Vai ao forno a corar.

FARMACIAS DE PLANTÃO

Farmacia Monteiro — Rua dr. Barata — Ribeira

Farmacia Confiança — Rua Vigario Bartolomeu — Cidade Alta

Farmacia Central — Rua Amaro Barreto — Alecrim

FAZEM ANOS HOJE:

SENHORAS:

Professora Rosa Cabral de Brito, esposa do snr. José de Patricinio Brito, Presidente da Cooperativa Banco Auxiliar do Comercio, Ltda., desta capital.

— Maria Lemos Emerenciano, esposa do Dr. José Ildefonso Emerenciano, causidico nesta capital.

— Maria de Lourdes Moura, esposa do snr. Humberto Cocentino, comerciante nesta capital e elemento de destaque nos nossos meios sociais.

— Professora Maria do Carmo Navarro Moura, esposa do snr. Jorge Moura, funcionário da Alfândega do Natal.

— Maria Gonçalves Ramos Fernandes, viuva de Joaquim Fernandes.

— Maria Pinheiro Wanderley, esposa do snr. Felipe Wanderley, residente em S. Paulo.

— D. Maria Edite Bessa Silva, esposa do Prof. Raimundo Nonato do corpo docente da Escola Normal de Natal, diretor geral do S.E.R.A.C. e nosso cooperador.

SENHORES:

Antonio Nesi, oficial administrativo aposentado do Departamento da Fazenda.

— Eduardo Afonso Netto, proprietário da Farmacia Monteiro, elemento de destaque em nossos meios sociais e nosso cooperador.

SENHORINHAS:

Completa hoje, suas quinze primaveras, a senhorinha Maria de Teixeira da Silva, filha do sr. João Teixeira da Silva, proprietário no município de Macau e de sua esposa D. Ana Teixeira Nogueiros.

CRIANÇAS:

Maria de Oliveira, filha do snr. Manoel Salustino de Oliveira, comerciante nesta capital.

— Geraldo, filho do snr. Gregorio de Menezes funcionario do Departamento de Segurança Pública.

— Miriam Lucia, filha do Paulo Sobral, conceituado clinico nesta capital.

MARIA DE MIRANDA GALVAO
(Sinhá Galvão)

Missa de 7.º gessimo Dia

CONVITE

Amelia Galvão de Oliveira (ausente), Jarcila Galvão Cavalcanti (ausente), Nazareno Moura e Familia, Osvaldo Orlando de Medeiros e Familia, Olavo João Galvão e Familia, Dr. Alvaro Vieira e Familia, Dr. João Galvão de Medeiros e Familia, Dr. Etelvino Cunha e Familia, Rodolfo Galindo e esposa, Angelo Martino Luciano e Familia, João José e Vera Lucia Galvão Ribeiro, Nelson Nobrega e Familia, Dr. Mucio Galvão de Oliveira e Familia, Dr. Jorge Galvão de Oliveira e Familia (ausentes), Dr. Lauro Luiz de Oliveira e Familia (ausentes), Dr. Jorge Elisio e Familia (ausentes), Capitão Ney Filha e Familia (ausentes) João Meireles Junior e Familia (ausentes). Alberto Galvão de Moura e Familia (ausentes) convidam aos seus parentes e amigos para assistirem as missas que em sufragio da alma de sua muito querida e inesquecida Mãe, Sogra, Avó e Bisavó MARIA DE MIRANDA GALVAO (Sinhá) mandarão celebrar ás 7 horas, no dia 29 de Maio (Quinta-feira) na Catedral e ás 6 horas no Patronato da Medalha Milagrosa.

Antecipadamente agradecem a todos que comparecerem a este ato de piedade cristã.

MARIA MIRANDA GALVÃO

As irmãs do Dispensario S. Barreto, mandam celebrar uma missa no dia 29, na Capela da M. Milagrosa, pelo descanso eterno desta grande benfeitora dos pobres.

Problemas da Serra de Santana
Mamona

Pe. Sinval Laurentino de Medeiros.

Não trasemos hoje forma e molde definitivos para emprestimos de uma cooperativa.

Seria pretensão ilogica. E' um simples esforço, no anseio de vermos realisada uma instituição que desempenhe perfeitamente, como é preciso, sua finalidade.

Diversas são as lavouras da Serra de Santana. Mencionamos como principais, o algodão, a mamona, a mandioca e o agave. Deixamos de falar sobre o algodão, pois para essa cultura não faltam nos Bancos e Cooperativas, os benfazejos financiamentos.

Ninguem porem há de nos negar, a necessidade de cooperações de credito na Cooperativa de Lagôa-Nova para as lavouras proprias áquela serra.

Portanto, algodão, mamona, mandioca ou ágave é que terão os associados que penhorarem, para fazerem na Cooperativa seus emprestimos. Impõe-se-nos o dever de estudar e calcular com exatidão, o valor dessas produções "in loco", isto é, na propria serra onde se farão os financiamentos. Deante disso, procurei tratar o assunto com diversos serranos e auxiliados por Aguinaldo Dantas, José Luis Vitor e muitos outros, que pela experiencia ali, mesmo sem titulo e sem anel, são os legitimos agronomos da serra, apuramos dados reais que oferecemos aos dirigentes do cooperativismo para orientação nas operaçeõs de credito da Cooperativa de Lagôa-Nova.

Tomando para calculo um hectare, analisemos a produção e o preço da mamona.

Com esses fatores determinaremos o valor dos emprestimos. De partida, fazemos observar, a mamona como unica cultura ou em associação — No primeiro caso, como é plantada aqui na serra, a mamona produz por hectare em ano abundante e bom mil quilos e em ano fraco seiscentos (600) quilos. Quando a mamona é associada com outras culturas, é comum produzir em ano escasso, como no ano passado que tivemos uma grande seca, tresentos quilos e em ano abundante seiscentos quilos.

Vejamos os preços. Nos ultimos cinco anos passados, seu valor oscilou entre Cr$ 2,50 e Cr$ 5.00 Nunca menos de dois cruzeiros. São dados incontestaveis. Não queremos um emprestimo, nem em razão do ano bom, nem tambem em razão do preço maximo.

Contentemo-nos com um preço em media de Cr$ 3.00 e mais ainda em relação do ano escasso, ao ano de seca, para afastar da Cooperativa qualquer pesadelo de prejuiso, pelo emprestimo aos nossos rendeiros.

Concluise, pelos calculos irrefutaveis que apresentamos puderem ser creditado por hectare os cooperadores para os dois casos previstos, como sejam das produções minimas de 600 ou 300 quilos em novecentos e em quinhentos cruzeiros respectivamente. Ficando porem a retirada desse dinheiro, suficiente as necessidades de plantio, capina e colheita segundo as determinações da Cooperativa.

CARTÕES SOCIAIS

A tipografia do Centro de Imprensa S. A. mantem grande e variado estoque de cartões das marcas PELE DE CABRA, TELA, MAR FIM, ROYAL, REGENTE de diversos tamanhos.

Faça sua encomenda de cartões na A ORDEM.

Preços que desafiam competidores.

Conselho Particular de Natal da Sociedade de S. Vicente de Paulo

AVISO

O Presidente do Conselho Particular de Natal, da Sociedade de São Vicente de Paulo, tomando conhecimento de algumas pessôas possuidoras de benfeitorias encravadas no Quarteirão n. 47, sito ás Ruas Leão Veloso, Presidente Mascarenhas, dos Palatis e dos Pegas, do dominio desta Instituição, estão expondo a venda as referidas benfeitorias, avisa a quem interessar possa que nenhuma venda das mencionadas benfeitorias ou transmissão por qualquer titulo terá valor sem a prévia aquiescencia deste Conselho.

As transferencias operadas a revelia deste Conselho, ficam prejudicadas.

Secretaria do Conselho Particular de Natal, da Sociedade de São Vicente de Paulo, Consistório da Catedral de Natal, 26 de maio de 1952.

Emygdio Izidio da Silva Bastos
Secretario

FOLGUEDOS DE JUNHO

ANIME AS TRADIÇÕES

O Armazem Frei Miguelinho, da Luiz Bezerra, comunica a sua distinta freguezia da capital e do interior que recebeu fogos para os festejos de Sto. Antonio, São João e São Pedro, da afamada marca ADRIANINO e outras marcas de segurança.

Não esqueça: o Armazem Frei Miguelinho é o maior emporio de fogos da Capital para as festas Joaninas.

Concede preços especiais aos revendedores.

Rua Frei Miguelinho, n.º 73/77 — Fone 1996.

Eider Reis

MISSA DE 30º. DIA

Os componentes do Teteu S/A, dolorosamente compungidos com o falecimento do seu grande amigo e inolvidavel Presidente EIDER REIS, convidam seus parentes e amigos para a missa que mandarão celebrar, em sufragio de sua alma na Matriz de Sta. Teresinha, no Tirol, ás 6,30 de sexta-feira, dia 30 de Maio. Desde já, antecipam seus profundos agradecimentos á todos aqueles que comparecerem a este ato de piedade cristã.

Derrotado...

(Conclusão da 3a. página)

Nota cômica da arbitragem: o juiz perdeu o apito aos 17 minutos do segundo tempo.

No cotejo preliminar, os aspirantes do Santa Cruz impuzeram-se aos do Alecrim, por 2x1, com arbitragem regular de Ivan Cavalcanti. Os quadros do jogo principal, foram os seguintes: AMERICA — Gerim; Artemio e Gageiro; Renato — Amauri e Cuica; Gilvan — Dieb — Abel (Selfes) — Dedé (Gonzaga) e Gilvandro (Dedé). IPIRANGA — Anibal; Pequeno e Valber; Valter (Gerson e Evilasio) — Zizo (Gerson) e Raimundinho; Chaves (Prego) — Antonio Mario — Novinha (Azevedo) — Evilasio (Chaves) e Raimundinho.

7 x 1 e os fotógrafos

Desde algum tempo que os fotógrafos estavam ausentes do Estadio Juvenal Lamartine. Ontem, todavia, parece que eles estavam "advinhando" qualquer cousa e reapareceram...

E não resta dúvida que o Jorge Mario e o José Seabra "trabalharam" muito, pois a artilharia do America esteve impressionante e por sete vezes, ela funcionou maravilhosamente.

E os instantaneos registraram-se numa precisão matematica...

Ganhar dinheiro

Organização comercial precisa de agentes ativos nas principais cidades do interior. Cartas com referências para SODIC

Caixa Postal, 218 — Natal — Rio Grande do Norte

PRODUTOS "C I L"

CIA. QUIMICA INDUSTRIAL "C I L S/A"
Tintas para todos os fins e seus derivados das conhecidissimas marcas "WALKIRIA", "PREDIAL", "COMBATE", "RETONOL", "NEOLIN", etc.
DISTRIBUIDRES PARA TODO O ESTADO DO RIO GRANDE DO NORTE:

SANTOS & CIA. LTDA.

AVENIDA TAVARES DE LIRA, 91-95

SECÇÃO DE TINTAS

RUA NIZIA FLORESTA N. 87 — NATAL
Aceitamos distribuidores para as praças do interior ainda disponiveis

DR. RAIMUNDO NUNES

OLHOS, OUVIDOS, NARIZ E GARGANTA
CONSULTORIO: Av. Rio Branco, 323-1.º andar
Horario — De 10 ás 11 e 15 ás 17 horas
Residencia — Av. Floriano Peixôto, 293 — Fone — 2852
NATAL — RIO GRANDE DO NORTE

Pascoa Coletiva dos Alunos do Oratorio e dos Ex-alunos Salesianos

No proximo domingo 1 de junho, [illegible] Espirito Santo, na Capela Salesiana de São José, os alunos oratorianos e os Ex-Alunos [illegible] como nos anos anteriores, sua Páscoa [illegible] fim, terão ocasião de confessar-se [illegible] a noite, ou mesmo no domingo de manhã. Na Missa, e, com a Santa Comunhão, renovarão [illegible] pascal, conforme manda a Santa Igreja. [illegible] Natal lançam desta folha, seu apêlo [illegible] Oratorianos, e confiam que todos [illegible] mestres, para o cumprimento do dever [illegible] do-se numerosos ao Banquete Eucaristico.

CAFE' RIO GRANDE

O proprietario do Café Rio Grande, avisa a sua distinta freguezia, que continua colecionando os saquinhos vasios. — Cada 10 saquinhos lhes dará valiosos premios. — Junte 10 sacos vasios de Café Rio Grande e vá ao Moinho Potiguar, a Rua Dr. Barata, Negocio, 1410 e informe-se das grandes vantagens que lhe oferece o PURO E SABOROSO CAFE' RIO GRANDE.

ARMAZEM NATAL

Grandes estoques de Estivas, Malhados [illegible] timento completo de bebidas nacionais e estrangeiras
Vendas em grôsso e a varejo. Entrega a domicilio
AVENIDA RIO BRANCO 585 — [illegible]

Humberto Gonçalves Bezerra
Cirurgião Dentista

Edificio Magaly — Av. Rio Branco [illegible] dar — telef. 21-92 — Expediente [illegible]
A noite mediante ajuste prévio

Idades e profissões dos alunos nos cursos da Campanha de Educação de Adultos

Uma estatistica feita pelo Estado de São Paulo revelou que 63 por cento dos alunos que frequentam os cursos da Campanha de Educação de Adultos se distribuem pela idade de 21 a 30 anos, 2 por cento de 15 a 20 anos, 5 por cento de 31 a 40, 2 por cento de 41 a 60 e [illegible] por cento de idade ignorada. A proporção de maiores de 30 anos é de 9,07 por cento e a 0,03 por cento menores de 15 anos. Foram computados os alunos matriculados nos cursos, em numero de 107.685, durante o ano [illegible] de 1950. Verifica-se [illegible] a maior frequencia é de [illegible] ção de plena profissão [illegible] é um valioso indice [illegible] social. [illegible]

É interessante [illegible] que, no ano [illegible] alunos da capital [illegible] os alunos se distribuem [illegible] 49 profissões declaradas [illegible] 27 regiões escolares do [illegible] tor, por 68 profissões. A [illegible] fissão declarada é que [illegible]

FRAQUEZA EM [illegible]
VINHO [illegible]

GELADEIRA
"FRIGIDAIRE"
VENDE-A
IMPORTADORA SEVERO ALVES BILA
Facilitando o pagamento
RUA SILVA JARDIM, [illegible]

LEITURA PROIBIDA NA LOMBADA MUTILADO

Labim/UFRN

AMERICA 7 x IPIRANGA 1

Derrotado fragorosamente na noite de ontem, o "bicho-papão" do futebol da Bahia

campeão potiguar realizando soberba apresentação, demonstrou aos canarios, toda pujança do futebol norte-riograndense -- Autentico "baile" em Juvenal Lamartine -- Dieb, o artilheiro do match -- Arbitragem -- Preliminar -- Quadros

Comentário de Aluizio MENEZES

A este punhado de falsos desportistas, que pretendem arrasar o futebol de nossa terra e às declarações pouco corretas dos baianos, ao microfone da Rádio Poti, o America na noite de ontem, deu uma resposta magnifica, assinalando sobre o campeão da Bahia, um triunfo expressivo, indiscutivel e consagrador, pelo contundente placard de sete a um. Mostramos ao grupilho mal intencionado, que o futebol norte-riograndense pode muito bem sobreviver, apesar dessa crise que se quer impôr nos dias que correm, com a debandada de alguns craques do nosso association. Por outro lado, pusemos abaixo tudo o que disseram sobre o futebol potiguar, alguns dos integrantes do quadro baiano quando procuraram menosprezar o valor inconteste do esporte bretão por nós praticado. O triunfo que marcou o nosso modesto campeão, não merece restrições. Os que foram ontem a Juvenal Lamartine para ver o quadro do Ipiranga, viram o America, jogando como gente grande, exibindo para os visitantes, toda a pujança, toda a classe, finalmente, tudo quanto vale o futebol do Rio Grande do Norte. Caiu irremediavelmente o **Ipiranga**, nunca se encontrando na cancha, e sem justificar o seu cartaz de "bicho-papão" do futebol baiano.

Feitas estas considerações oportunas e indispensásaveis, passemos a focalisar a peleja. Jogo todo êle favoravel ao America, que exibiu um futebol vistoso, realizando uma atuação simplesmente maravilhosa. Os que não foram ontem a Juvenal Lamartine, perderam uma grande oportunidade de assistir uma apresentação gigantesca do nosso campeão invicto. Como jogou maravilhosamente o America, fazendo "baile" com o adversário e marcando goals quando queria e como queria. Fez sete tentos, como poderia ter ido mais longe, se assim o tivessem desejado os seus atletas. Todavia, ao invés de fazer mais tentos, os americanos preferiram "bailar" na cancha. Ai então, o espetáculo foi magnifico. Faltou somente uma orquestra para acompanhar o ritmo das jogadas dos pebolistas rubros. Houve até quem lembrasse o jogo Brasil Espanha, pela Copa do Mundo, tal era a superioridade dos americanos. Destacar um nome no quadro potiguar, é missão dificil. A turma do America esteve toda muito bem. Gerim, foi pouco empenhado. Foi vencido numa bola um tanto "penosa", todavia, rediniu-se no tempo derradeiro, desviando para corner, uma infração bem cobrada por Raimundinho. Artemio e Gageiro, muito bons na zaga, desfazendo as poucas investidas dos adversarios. Linha media admiravel. Renato, Amauri e Cuica, soberbos. O ataque, foi aquele rôlo compressor impressionante. Cada investida sobre o goal de Anibal, era um pânico tremendo. Dieb, em noite de muita inspiração, fez três goals sensacionais. Abel, secundou o seu companheiro marcando tambem dois pontos de bela feitura. Gilvan, Dodé e Gilvandro, deram "lições" nos seus marcadores. Tambem Selfes e Gonzaga que entraram na etapa final, comportaram-se a altura dos seus companheiros.

E o Ipiranga? Bem, o campeão baiano, ainda não pôs a mostra o seu tão falado quadro técnico. Jogando no domingo passado contra um quadro sem conjunto, como o de Santa Cruz e ainda tendo a chance e ajuda-lo, só conseguiu empatar de 3x2, muito embora não tivesse jús a vitoria por placard tão elevado. Ontem, todavia, encontramos um quadro mais arcaico em sua força de conjunto, não podendo triunfar e o resultado caiu de forma desastrosa. Confundindo A ... na defesa, todas as forças para conter as investidas dos americanos, enquanto o ataque parecia cair a segurança da retaguarda local. Foi quasi total a debacle do quadro visitante. E' dificil apontar um nome que

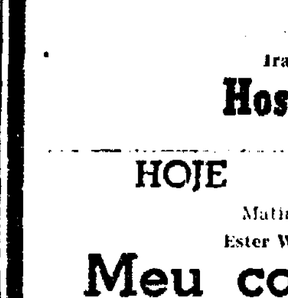

RENATO, depois de algumas atuações apagadas, voltou a brilhar na noite de ontem, realizando soberba atuação.

se salvasse entre os derrotados. Façamos justiça a Evilasio, Anibal e Raimundinho, unicos elementos que conseguiram se salvar. Os demais, nem é bom comentar. Esperemos pela nova apresentação do Ipiranga na noite de sexta-feira contra o Riachuelo, para vermos se o campeão da bôa terra pode agradar em Natal.

Vamos agora ao rosario de goals. Dieb, inaugurou o marcador aos 13 e meio minutos da primeira fase, atirando certeiro, depois de um escanteio cobrado por Gilvandro. Aos 15 minutos, novamente Dieb marcou, fuzilando o goal contrario. A pelota bateu no travessão lateral e ganhou as redes. O único goal dos baianos, foi marcado por Raimundinho aos 26 minutos, na cobrança de uma falta fora da area americana. Houve falha do goleiro Gerim que atrapalhou-se com a barreira. Aos 29 minutos, Gilvan atira certeiro. Valber tenta cortar a trajetoria do balão, mas é infeliz e desvia o couro para a sua propria meta. Coube a Abel, encerrar o marcador na primeira etapa, atirando com violencia da intermediaria visitante. Foi um goal espetacular. No tempo final, Gilvan, aos 15 minutos, recebeu de Abel, deslocou-se para o centro e atirou certeiro, fazendo o quinto goal. Aos 23 minutos, depois de uma troca de passe entre Abel e Dieb, ha uma falha conjun-



DIEB, uma das grandes figuras do America. Marcou três goals de bela feitura

ta de Pequeno e Valber, de que se aproveita o comandante rubro, para golear. O placard de 7x1, foi encerrado por Dieb, aos 35 minutos, emendando um bom passe de Selfes que substituira Abel.

A arbitragem do encontro esteve a cargo do sr. Eugenio Barros, que se houve a contento. Teve falhas, é verdade, mas de modo nenhum, sua atuação pode ser contestada pelos baianos, se assim o quizerem fazer. Expulsou em acerto o jogador Antonio Mario, que atingiu desleixadamente o zagueiro Artemio.

(Conclui na 2a. página)

Indicador Profissional

ADVOGADOS

ANTONIO TOSCANO CAVALCANTI
ADVOGADO
Escritório: Rua Acre, 55 — 5.º andar — sala 507
FONE: 43-1396
Residência, Rua Hilário de Gouvêa, 88-ap. 302
FONE: 22-4662
RIO DE JANEIRO

VICENTE DE SOUZA
Advogado
Escritorio e residencia: Rua Fonseca e Silva, 1105 — Fone: 23-64 — Alecrim Natal.

OTTO GUERRA
JOSÉ GUARÁ
ADVOGADOS
Escritório: Rua Dr. Barata, 198 — 1.º andar
FONE — 1434

JOSE' ARNAUD
JOSE' WILSON
ADVOGADOS
Escritorio — Av. Duque de Caxias, 127 — 1.º — Fone 2332
Expediente — 15 às 17 horas
Res. — Av. Hermes da Fonsêca, 628 — Fone 1665

MEDICOS

DR. ALVARO VIEIRA
Chefe da Clinica cirurgica do Hospital Miguel Couto
CIRURGIA GERAL — DOENÇAS DE SENHORAS
ELETRICIDADE MEDICA
Consultório: — Av. Duque de Caxias, 195 (Terreo)
Horário: Manhã — 9 às 12 : Tarde — 15 às 18 horas
Fone: 12-84
Residência: Avenida Getúlio Vargas, 704 — Fone: 14-23

Clínica de senhoras
DR. ETELVINO CUNHA
ESPECIALISTA
Curso de aperfeiçoamento no Rio de Janeiro e São Paulo
DOENÇAS DE SENHORAS — PARTOS
Ondas ultra-curtas, bisturi elétrico, eletro-coagulação, etc.
CANCER — TUMORES
Consultas: das 15 horas em diante exceto aos sábados
Consultorio, Rua General Osorio, 163 — Fone 10-28
Residência: Rua Joaquim Manoel, 590 — Fone 14-95
Petropolis—Natal

DR. SEVERINO LOPES
Insulinoterapia — Convulsoterapia — Eletrodiagnóstico
DOENÇAS MENTAIS E NERVOSAS
Ex-interno por concurso da Clinica Neurologica da Faculdade de Medicina da Universidade da Bahia e do Hospital Juliano Moreira — Serviço de Assistência a Psicopatas da Bahia)
(Medico Assistente do Hospital de Alienados de Natal)
Consultas — Provisoriamente em sua residencia — Rua Felipe Camarão, 1378 — Antiga Av. 10 — Alecrim — Das 15 horas ás 18 — Diariamente

DR. EUCLIDES FERNANDES GURJÃO
CLINICA GERAL
Das 15 horas em diante
Residencia — Rua Ana Neri, 339
Consultorio — Rua Princeza Izabel — Edificio Cruzeiro — Fone 2292

DR. JOAQUIM LUZ
PARTOS — DOENÇAS DE SENHORAS
ESPECIALISTA
Ondas curtas, eletro-coagulação — Bisturi elétrico
Consultas das 14 horas em diante
Consultório — Rua Ulisses Caldas, 62-1.º andar
Residência — Avenida Prudente de Morais, 630

DISPONIVEL

DR. ITALO CARVALHO
OUVIDOS — NARIZ — GARGANTA
OTO-RINO-LARIGOLOGISTA DO HOSPITAL "MIGUEL COUTO"
Interno do Hospital Santa Izabel (Bahia) Serviço do Prof. dr. Carlos Féra
CONSULTORIO:
Av. Rio Branco, 596 — 1.º andar — Sala 7
Das 14 — 17 horas
Res. Av. Rio Branco, 674 — Fone 2330

DR. J. A. DE BARROS LIMA
Ex-Interno da Clinica Médica da Fac. Nac. de Medicina e do Pronto Socorro do Rio de Janeiro
CORAÇÃO — VASOS — APARELHO DIGESTIVO
TUBAGEM DUODENAL — REUMATOLOGIA — GLANDULAS ENDÓCRINAS
CONSULTORIO—Av. Rio Branco, 683 — Salas 3/4
às terças, quartas e sextas feiras, das 14 às 18 horas
RESIDENCIA — Fone, 1105 — Ramal 166

CLINICA DE CRIANÇAS
— DO —
DR. FERNANDO MEDEIROS
PUERICULTURA — PEDIATRIA
Consultorio e residencia: Presidente Quaresma, 353 — Alecrim — Fone 1693
Consultas: 10 ás 11 e 15 ás 18 horas

DR. HERIBERTO F. BEZERRA
Doenças de crianças
Pediatra e Puericultor da "Maternidade Januario Cicco"
Ex-interno do Hospital das Clinicas da Universidade da Bahia—(Clinica Pediatrica Médica e Higiene Infantil do Prof. Hosannah de Oliveira)
Consultorio — Rua Ulisses Caldas, 86-1.º andar—Fone 1902 — Das 14 ás 17 horas
Residencia — Rua Mossoró, 521 — Fone 1674

DR. OLAVO MEDEIROS
Doenças da pele e sifilis
Chefe da clinica dermatológica do Hospital "Miguel Couto"
Consultório: — Rua Ulisses Caldas, 86-1.º andar
Das 15 horas em diante
Residência: Avenida Campos Sales, 624 — Telefone 17-64

DR. OLAVO MONTENEGRO
DOENÇAS DA NUTRIÇÃO, GLANDULAS ENDOCRINAS
(Obesidade, Magresa, Nervosismo, Diabetes, Reumatismo)
METABOLISMO BASICO
CLINICO DE ADULTOS E CRIANÇAS
Consultório: Cel. Bonifácio, 222 Telef. 10-82 | Residência: Avenida Deodoro, 698 Telef. 16-58
— NATAL —

DOENÇAS NERVOSAS E MENTAIS
DR. OTTO JULIO MARINHO
DIARIAMENTE DAS 15 AS 17 HORAS
CONSULTORIO:
AV. RIO BRANCO, 589 — 1.º ANDAR

DR. PAULO SOBRAL
DA MATERNIDADE JANUARIO CICCO
Ondas curtas — Electro-coagulação e Bisturi Eletrico
Partos e Doenças de Senhoras
Consultório: Praça João Maria, 74 Tele. 2587 | Residência: Av. Prud. de Morais, 743
Consultas de 9,30 às 11,30 e das 14 às 17 horas
Natal — Rio Grande do Norte

DR. RICARDO BARRETO
Diretor do Hospital de Alienados
DOENÇAS MENTAIS E NERVOSAS
Consultório: Rua Dr. Barata, 219-1.º — Fone 11-20
Residência: Av. Deodoro, 638 — Telefone 13-61

DR. PEDRO SEGUNDO
ESPECIALISTA
VIAS URINARIAS — PROTOLOGIA E SIFILIS
Cura Radical das hemorroidas, varizes e hidroceles, sem operação e sem dor. Doença da uretra, prostata, vesicula, seminais; bexiga e rins. Tratamento rápido das uretrites agudas e crônicas e suas complicações. Perturbações. Uretroscopia
Galeano Cauterio
Das 15 horas em diante
Consultório: Edificio "Nova Aurora", Rua Dr. Barata, 241-1.º andar. Residencia: Rua Apodi, 377. Fone 13-60

DR. TEODULO AVELINO
DOENÇAS INTERNAS
Especialmente
CORAÇÃO E VASOS
Electrocardiografia
Consultas das 14½ em diante
Residência: Av. Prudente Morais, 672 — Fone: 17-21
Consultório: Edificio Aureliano, sala 103

DR. VICENTE MONTEROSSO
Ex-Gynecologista e Obstétra do H. C. Aér. do Rio de Janeiro
Ex-Chefe de Equipeda Maternidade Clara Basbaum do Rio de Janeiro
Cirurgia — Doenças das Senhoras—Partos sob Analgesia
CONSULTAS — 2as. e 5as. Feiras, das 14 ás 18 horas — Sabados, das 9 ás 11 30 horas
Av. Rio Branco, 683 — 1.º andar — Sala 3

DR. TRAVASSOS SARINHO
CIRURGIA GERAL
Consultorio. EDIFICIO MOSSORO
Residência: Rua Manoel Dantas, 477 — Fone: 14-18

NUTILADO

AMANHÃ REX AMANHÃ
Matinée — Soiree
George Brent — Vera Ralston em
Tentação Selvagem
Outro sensacional filme de aventuras da Republic... Um filme explosivo e heroico, cheio de ação!
HOJE **REX** HOJE
A's 15 30 e 20 Horas
Iracema de Brito — Carlos Cotrin em:
Hospede de uma noite
Ultima exibição
HOJE **São Luis** HOJE
Matinée as 15.30 e Soirée às 20 Horas
Ester Williams — Van Johnson e John Lund em
Meu coração tem dono
Deslumbrante realização em TECNICOLOR da METRO
São Pedro—Hoje
June Haver — William Lundigan e Dennis Day em
De corpo e alma
A nota maxima em diversões com la cancion inesquecivel!

POMADA MINANCORA
NUNCA EXISTIU IGUAL
PARA FERIDAS, ECZEMAS, INFLAMAÇÕES, COCEIRAS, FRIEIRAS, ESPINHAS, ETC.
SANGUENOL
Contem excelentes elementos nutritivos — Fosforo, Calcio, Arsenato de Vanadate de Sódio, etc.
OS FALIDOS, DEPAUPERADOS, ESGOTADOS, NEURASTENICOS, MAES QUE CRIAM, MAGROS, CRIANÇAS RAQUITICAS
RECUPERARÃO A TONICIDADE GERAL DO ORGANISMO COM O
SANGUENOL
GRAÇAS

Pelos melhores preços V. S. poderá efetuar a sua compra de ferragens, vidros, louças, cutelarias, etc., procurando a
CASA DO PAULINO
— DE —
Paulino & Cia. Ltda.
Rua Dr. Barata 199 — Natal — End. Teleg. PAULINO

VENDE-SE
CASA PARA ALUGAR
VENDEM-SE

Labim/UFRN

Paz é Eucaristia

OTTO GUERRA

Está reunido em Barcelona um Congresso Eucaristico Internacional. Foi escolhido para tema central o seguinte: "A Eucaristia e a Paz".

Haverá maior anseio para a humanidade de hoje do que a Paz? Entretanto, muito longe nos encontramos dela. Porque todos os povos, no mundo ocidental, como no mundo oriental, pensam na guerra, querendo enfrentar a paz com armas de guerra, com orçamentos cada vez mais elevados.

A paz cristã é diversa. Nosso Senhor já disse que nos deixaria a paz, não como a entende o mundo.

Estas coisas virá recordar o congresso eucaristico de Barcelona. A paz cristã vem nas conexões na paz da consciencia. Na retidão de vida. Na pratica das virtudes. Na retidão do carater.

Porque a Eucaristia é o cerne da vida religiosa; da ordem humana, quanto mais compreenderem os homens o seu alto significado, tanto melhor assegurada estará a paz do mundo.

Para muita gente, a eucaristia é uma entidade muito distante, muito fóra da realidade quotidiana. Somente os puros, os mais avançados é que tem direito de usá-la. Ora, Jesus Cristo instituiu o sacramento como remedio para a alma e para o corpo.

Não adianta, assim, clamar paz e ter pensamentos de guerra, como fazem os povos modernos. E' preciso que no intimo de cada homem se construa o edificio da paz. Ordenada a pessoa humana, os grupos sociais de que ela faz parte se ordenarão tambem. As leis que promulgarem falarão igualmente do que é justo e digno.

Podemos concluir. O fundamento da paz está na Eucaristia.

Cooperativa Central de Credito Norte Riograndense Ltda.

NOVO HORARIO

Atendendo a que o horario da Lei 1540, de 3 de Janeiro último, não se aplica ás Cooperativas, esta Central de Crédito, a partir de 2 de Junho, voltará ao antigo expediente externo, isto é, de 9 ás 10.30 e 13,30 ás 15 horas, de 2ª a 6.ª feira, e 9 ás 10,30 aos sabados.

Com esse horario, continuaremos a satisfazer ao publico, que nos tem dispensado a maxima confiança.

Natal, 24 de Maio de 1952

A DIRETORIA

Antonio Soares Filho

ADVOGADO

Av. Floriano Peixoto, 612
Fone 17-28

Antonio recebe diariamente para A ORDEM. Do contrario o sr. ou a sra. não vão obtem a mais completa da imprensa católica de nossa terra.

MES DE MAIO

Está chegando ao termino os festejos do mes mariano coroado do mais complexo exito pois a afluencia de fieis ao nossos templos católicos bem atestam o quanto Maria Santissima é querida de seus filhos.

Na Catedral de Nossa Senhora da Apresentação a noite de hoje esta confiada aos drs. Ernesto Fonseca, Gentil Ferreira, Major José Reinaldo e sr. Francisco Mota.

No Patronato da Medalha Milagrosa a noite de hoje é de Ana Valderez.

Na Capela do Colegio de São José a noite de hoje será patrocinada pelas exmas. senhoras: Lili Miranda, Cenira Miranda, Eunice Galvão e d. Branca Pedroza.

Na Paroquia de Nossa Senhora das Gracas e Santa Teresinha no Tirol a noite de hoje pertence a Pia União de Santa Teresinha e Coro de Santa Teresinha.

Canto de página

Reides

Geraldo JOSE' DE MELO

Natal, que só se abala com os boatos da Tavares de Lira, um tempo destes, ficou quase entusiasmada com uns cearenses, que, por aqui, passaram buscando as terras do sul.

Dias antes da chegada daqueles homens, havia sido anunciada uma viagem fantástica, que cinco natalenses, a bordo de um "Rio Grande do Norte" ainda menor que o Estado, mas muito grande em glória, fariam ao Rio de Janeiro. Haviam sido dadas as licenças e autorizações, que faltavam, após uma ligeira demora de dezoito anos.

* * *

Foi anunciado, há pouco tempo, um "pique-nique" a cavalo, que alguns gaúchos num fim de semana, fariam no Ceara. Era o caso de os cavalos pagarem pela bravura dos homens. O nosso amigo Verissimo de Melo resolve dar uma ligeira "volta ao mundo num carro de boi": no próximo dia primeiro de Junho, uns rapazes irão de bicicleta para uma brincadeira na Capital do País. Foi só haver o primeiro reide, hoje centenares.

O povo, a quem nada escapa, acha de bom gosto fazer blague com o heroismo dos outros. Lembramo-nos, ate, de havermos encontrado um grupo de rapazes, que, não querendo, ou não estando em condições de colaborar com as empresas de onibus, andaram fazendo "reides", a pé para o Alecrim

Mossoró no Espaço e no Tempo

Enviado pelo Autor, recebemos um exemplar do livro "Mossoró no espaço e no Tempo", que enfeita a conferencia pronunciada pelo professor Raimundo Nonato na cidade de Mossoró, quando da comemoração do centenario do municipio, a 15 de março deste ano, figurando ainda no mesmo volume palavras de saudação do Governador Silvio Pedroza, e discursos dos srs. Vicente de Almeida Joaquim da Silveira Borges e Americo de Oliveira Costa.

O trabalho do professor R. Nonato é um estudo muito curioso sobre a historia e a função da cidade de Mossoró, desde seus primardios recordando a figura do sargento mór Souza Machado, a função colonizadora dos currais e o papel formidavel das caipoias, a figura impar do vigario Antonio Joaquim, as sécas e o seu sociologo, Felipe Guerra, as ideias de liberta ção dos escravos, que empolgaram a populaçao, além de muitos outros aspectos fixados com felicidade.

RAIMUNDO DE FREITAS BARROS

ADVOGADO

Rua Princeza Isabel, 702

NATAL — Rio G. do Norte

FOME E ABANDONO

Clima de revolta-Situação da Zona do Babaçu

RIO, 28 — O Conselho Nacional de Economia acaba de divulgar um trabalho sôbre a situação dos babaçuais do Nordeste. Nêsse trabalho, o Conselho registra que "há muita palmeira e pouco côco" e que uma vez terminada a usina em construcção no Maranhão industrializará 34.000 toneladas de amêndoas.

A situação, verdadeiramente alarmante, dos que habitam a zona dos babaçuais deles retirando o seu sustento, é exposta da seguinte maneira: — "População das mais miseraveis do país. Gente semifaminta, largada ao abandono, numa degradação sem limites, e em permanente nomadismo sem qualquer motivo de apêgo à terra".

O trabalho classifica essa situação como "clima de Balaiada", dizendo que cada familia quebra, diàriamente, 4 quilos de côco e que o grupo familiar produz por ano 500 quilos, que, vendidos a 3 cruzeiros, não fornece anualmente renda superior a .... 1.500 cruzeiros.

Informa o Conselho que dos 20 quilos por na. produzidos atualmente, poderiamente, poderiamos passar a 1.500 com o palmeiral cuidado.

Dentre as medidas de consideração sobre o babaçu e seu aproveitamento industrial, o Conselho propõe diretrizes para o levantamento econômico da região; — 1. fixação do homem à terra, 2. criação de serviços sociais; 3. racionalização do palmeiral; 4. instalação de postos técnicos para estudos; 5. especialização de vias rodoviárias e ferroviárias; 6. criação de capitais de transporte [illegible]

DRS. MURILO BRAGA E ALAIM CARNEIRO

EXÉQUIAS

A Federação do Comercio do Estado do Rio Grande do Norte e os Conselhos Regionais do SESC e SENAC convidam as autoridades, comércio, instituições de assistência social e os amigos dos Drs. Murilo Braga e Alaim Carneiro, tragicamente desaparecido no desastre do "Presidente", para assistirem a realização de ofícios fúnebres que, por descanso das suas almas, mandam celebrar no dia 29 do corrente, quinta-feira, as 8 horas na Catedral de Natal, sendo oficiante S. Excia. Revma. D. Marcelino Dantas, Arcebispo Metropolitano.

Antecipadamente agradecem a quantos comparecerem a esse ato de piedade cristã.

Atenção

Deseja-se um Agente Vendedor para revistas americanas, cartas sociais, subscrições bem como completo sortimento de cartões de cumprimento.

Escreva por via aerea em inglês para

CASSELL PUBLISHERS

SERVICE WESTFIELD NEW JERSEY

U. S. A.

DR. PEDRO COÊLHO

DOENÇAS NERVOSAS E MENTAIS

— ELETROCONVULSOTERAPIA —

Ex-interno dos Hospitais de Alienados (Tamarineira) e Colonia Pinango do Recife

CONSULTAS

Das 15 as 17 horas

CONSULTORIO

Rio Branco, 584-1.º andar

EDIFICIO MAGALY

RESIDENCIA

Rua Seridó, 454 — Fone 23-88

JOÃO WILSON MENDES MELO

ADVOGADO

Escritorio — Avenida Duque de Caxias, 208 — 1.º
Residencia — Av. Rodrigues Alves, 776 — NATAL

Natal se transforma

Surto comercial na cidade sinfonia — A "Casa da Musica" se transfere — Um edificio modelar e excelentes instalações

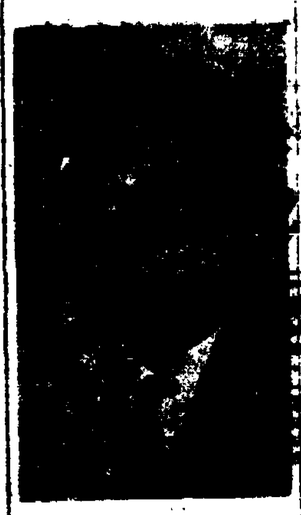

Gumercindo Saraiva

Não ha quem ignore o movimento, já agóra incoercivel, segundo o qual a Cidade Alta vai caminhando para tornar-se o centro da vida comercial natalense, findando na Ribeira casas de certo tipo de comercio especialisado e o comercio grossista, bancos, repartições publicas.

Por isso mesmo a Avenida Rio Branco está obtendo uma valorização nunca vista os terrenos, que já alcançam, ao que soubemos, até o preço de 22 mil cruzeiros o metro de frente.

A CASA DA MUSICA

Foi compreendendo estes atos que o sr. Gumercindo Saraiva fez construir um moderno edificio de 2 andares onde vai instalar a sua conhecida "Casa da Música", a maior organização de ramo, em nossa Capital, pelo que passará a funcionar à Avenida Rio Branco n. 705.

Procurou a nossa reportagem ouvir o sr. Gumercindo Saraiva, pedindo detalhes sobre os seus planos, tendo o nosso reporter sido prontamente atendido.

— Fiz construir o edificio por uma organização idonea, a Construtora Comercio e Industria Ltda., disse-nos o entrevistado, sob a competente direção do engenheiro Moacir Maia.

— E pretende estabelecer novos planos na organização da sua Casa?

— De ha muito desejava introduzir melhoramentos, destinados a dar ao cliente um maior conforto. Farei, assim, instalar cabines especiais para venda de discos, além de um studio para gravações. Será o primeiro a se instalar em Natal, de iniciativa comercial.

UM VETERANO

O nosso entrevistado é um veterano no comercio natalense, apezar de ainda jovem. Mas começou bem cédo no "batente". E ele confirma estes fatos, dizendo:

— Trabalho ha mais de vinte anos no ramo de venda de discos. Estou assim confiante em que a minha casa será a melhor no genero, em todo o Norte e Nordeste brasileiro. Estou ao par do que ha de mais adequado no genero tendo visitado as grandes casas do sul do pais, como tambem as de Pernambuco. Devo acrescentar que a Bahia tem organizações modelo.

E concluindo esta parte de suas declarações:

— Tenho fé no exito do empreendimento. A mudança para a cidade ainda virá concorrer para esse fim.

AUMENTO DE CAPITAL

— E deu maior amplitude ao negocio?

— Sem duvida. Ficou agora em Cr$ 600.000,00 conforme contrato que está se processando perante a Junta Comercial do Estado. Poderei, assim dar um desenvolvimento maior e atender melhor aos desejos da clientela.

ARTIGOS BONS

— Ademais, acrescentou, vendo coisa boa. Os artigos de distribuição minha são de muito boa aceitação, das afamadas marcas RCA Vitor, Odeon, Nascimento, Romeu Di Giorgio, Columbia, Continental, tudo isso no setor da Conta Propria.

— E tem outras atividades?

— Trabalho com representações. E farei apresentação melhor dos mostruarios, sendo que tenho representações de firmas excelentes, como a Metalúrgica Abramo Eberle S. A., Industria Trussardi S. A., Companhia Paulista de Seguros, Manoel Carrion & Cia Ltda., Comércio Indústria Araujo S. A., Primax S. A., Fábrica Leite & Alves, Pinatel S. A., Industria de Bebidas Joaquim Thomaz de Aquino Filho S. A. e Red Indian, S. A., recentemente adquirida.

A conversa já ia la[illegible] Chegaram clientes para [illegible] tender-se com o nosso en[illegible] visitado. O que tinhamos [illegible] bido era bastante para [illegible] uma ideia da "Casa da M[illegible] sica".

Instalado o Congresso Eucaristico Internacional

BARCELONA, 28 — Barcelona, que se enfeitou tôda para dignamente receber o Congresso Eucaristico Internacional, assistiu ante-ontem à primeira manifestação dêsse acontecimento, que marcará uma data em sua vida e na da Espanha católica.

Em um dos grandes teatros da cidade, em presença das autoridades e dos bispos de Barcelona e Madri, ante uma multidão representando as varias classes da grande cidade mediterrânea, o sr. Federico Garcia Sanchiz, da Academia Real, ilustrou o espirito no qual Barcelona e a Espanha vão celebrar o triunfo da Eucaristia sob o signo da paz cristã.

A UNICA SOLUÇÃO

Na guerra fria que atualmente agita o mundo, disse, em substância, o orador, sob os aplausos da multidão a Eucaristia é o único meio que permite aos homens estarem em paz com Deus, o que é em definitivo a [illegible] solução para estarem em [illegible] entre si.

Invocando, por outro l[illegible] o exemplo de Junius Ga[illegible] o único espanhol citado [illegible] Escrituras, que, como co[illegible] romano, exerceu sua cle[illegible] cia com relação a São P[illegible] lo, que os judeus, em sua [illegible] tolerância, queriam co[illegible] nar por suas ideias nova[illegible] Sr. Garcia Sanchiz acent[illegible] que seus compatriotas, [illegible] presentados as vêzes co[illegible] fanatico, — têm na re[illegible] dade, o espirito aberto [illegible] compreensão, a mais am[illegible] no dominio espiritual.

EXALTADO O PAPA

O orador, em seguida, [illegible] vacou uma manifestação [illegible] lorosa para com o P[illegible] quando exaltou o Sober[illegible] Pontifício e sua obra p[illegible] fica.

Depois de saudar o car[illegible] segundo Tedeschini, o sr. G[illegible] cia Sanchiz rendeu uma [illegible] menagem a "Barcelona, [illegible] Eleita", afirmando que [illegible] cidade colocada sobre o [illegible] diterraneo, foi o berço [illegible] Cristianismo, saberá fazer [illegible] zir aos olhos dos hom[illegible] pacificados da civiliza[illegible] moderna a força sobre [illegible] morte, purificadora e re[illegible] fortante da Eucaristia, [illegible] dadora de saúde.

INSTALAÇÃO OFICIAL

BARCELONA, 28 — [illegible] foi instalou-se oficialm[illegible] o certame. Estão presen[illegible] cerca de 380 mil pessoas [illegible] cardeais e mais de 80 bis[illegible]

DR. JESSE' D. CAVALCANTI

CIRURGIÃO DENTISTA

Consultório e residencia
Av. Deodoro, 433
Fone 1428

Expediente :
Das 14 ás 18 horas — Aos sabados das 8 ás 11 horas

A ORDEM

NATAL — Quarta-feira, 28 de Maio de 1952

CONGREGAÇÃO MARIANA DA CATEDRAL

DOMINGO, A ELEIÇÃO DO CONSELHO

Celebrando-se, domingo, a Festa de Pentecostes, escolheu a Congregação Mariana da Catedral esse dia para eleger os seus dirigentes.

A sessão será realizada na sede á Rua Junqueiras Aires, após a Missa de 7 horas, na Catedral, onde comungarão os Marianos.

Dada a festividade do dia e a importancia da eleição é de esperar o comparecimento de todos os congregados.

Aula da histor[illegible] da musica

FALARA' CAMARA CASCUDO

[illegible] das 8 horas [illegible] Salão da Diretoria Provi[illegible] o sr. Luiz da Cam[illegible] Cascudo dará uma aula [illegible] historia da Mu[illegible] Para isto pede a impo[illegible] a autoridade que [illegible] durante sua tão esper[illegible] aula, de se esperar [illegible] mando comparecimento.

A professora Eunice do [illegible] Lima que vem lecio[illegible] na Escola de Cu[illegible] Musica, acrescentara [illegible] aula com um v[illegible] de musica [illegible]

Noticiário Natalense

MILHO HIBRIDO — **O Departamento de Agricultura acaba de receber do Estado de São Paulo, vultosa partida de excelente milho hibrido e sementes de algodão do melhor variedade paulista. Esse material destina-se a venda aos agricultores do Estado, por preços baixos, ou seja a razão de Cr$ 1,60 para o milho, e Cr$ 1,50 para o caroço de algodão, preços de quilo. As pessoas interessadas deverão dirigir-se à Carteira Agro-Pecuaria dessa Repartição, à avenida Rio Branco, 180.**

SERVIÇOS DE CANDIDATOS A EMPREGADOS — **A fim de atender às pessoas que se dirigiram ao Presidente da República, pleiteando empregos, foi criado, na Delegacia Regional do Trabalho do Rio Grande do Norte um Serviço de candidatos. No momento, por exemplo, acham-se à disposição dos senhores empregadores: um contador, um datilografo e dois balconistas.**

A VIAGEM DO PRESIDENTE DA COAP — **Conforme vem sendo anunciado, está para viajar ao Rio de Janeiro o snr. Moacyr Torres Duarte, presidente da secção estadual da Comissão de Abastecimento e Preços. A viagem do Presidente da COAP será empreendida para o trato de negocios ligados à repartição pela** [illegible] **ele dirigida. Assim sendo, somente, nhã, o snr. Moacyr Duarte, embarcara o Rio de Janeiro**

EM NATAL O DELEGADO FEDERAL DE SAUDE — Chegou [illegible] esta [illegible] o Delegado [illegible] deral de Saude da 4ª Região, Dr. Hu[illegible] to Cabral. O Delegado de saude da 4ª [illegible] gião, sediada em Fortaleza, devera [illegible] rar-se alguns dias nesta capital, ins[illegible] nando os serviços subordinados a sua [illegible] gacia. O Dr. Humberto Cabral foi re[illegible] no aeroporto Augusto Severo pelo Dr. [illegible] ro Vieira, diretor do Departamento [illegible] dual de Saude Publica.

USINA DE PASTEURIZAÇÃO DO LEITE — Encontra-se nesta [illegible] dois técnicos do Fundo Internacional de Socorro à Infancia, tendo à frente a snra Gertrudes Luiz, chefe da missão do FISI no Brasil. A finalidade da visita dos referidos técnicos é de estudar as possibilidades de ser instalada, no Rio Grande do Norte, uma usina de pasteurização do leite, com a assistencia direta do FISI.

Como se sabe o nosso frigorifico possue maquinaria adequada para este fim. Esperam-se os melhores resultados dos estudos que tais tecnicos empreenderão.

AVISO

AOS ASSINANTES D'A ORDEM DA CAPITAL E DO INTERIOR

Solicitamos aos nossos cooperadores da Capital e do interior providenciarem o pagamento de suas assinaturas, quando procurados pelo nosso cobrador ou pelos Agentes.

Outrossim lembramos que as assinaturas são pagas adiantadamente, sem exceção.

A GERENCIA

LEITURA PR[illegible] NA LOMBADA MUTILADO

Labim/UFRN

PRESIDENTE GERAL DE "Cruz Vermelha" Colombiana — A Cruz Vermelha Colombiana deverá a sua vida a nova campanha de Kyrkis, que estão realizando no departamento de Caldas. Os quatro colombianos teriam falecido, porém, segundo disse o oficial medico, teriam morrido se não estivessem com os jaquetas protetoras.

A ORDEM

Propriedade do Centro de Imprensa S. A.

RIO, 29 — Romilna Coelho, fez entrega ao Presidente da República do primeiro exemplar de seu último livro. "A cesta de Caim" que focaliza os mais importantes acontecimentos sociais do país nos ultimos anos.

ANO XVI — RIO GRANDE DO NORTE — NATAL — QUINTA-FEIRA 29 DE MAIO DE 1952 — Num. 4883

PESCA E INDUSTRIA

Mais uma prova

Todo mundo sabe as costas do Rio Grande do Norte são das mais piscosas. Mas é bom repisar no assunto.

Porque as comprovações mesmo de fóra se repetem.

Vejamos, por exemplo, o que publica o "Diario de Pernambuco" do dia 25 de maio.

Depois de sugerir que, em certas epocas do ano, o peixe seja pescado pelas redes ao envez de anzol, pelos motivos que explica, o presidente da Federação das Colonias de Pescadores, em Pernambuco informa, a respeito do Rio G. do Norte, que em viagem feita ao nosso Estado, por conta da Prefeitura Municipal do Recife, constatou que os cardumes de dourado, que por aqui passam, se destinam áquele Estado, na zona de Caiçara e Galinhos, onde vão, ao que parece, em busca de alimento preferido, o voador, cuja safra começa em abril e termina em junho, ou seja justamente no periodo da desova.

Por outro lado, se os pescadores não têm encontrado mantas de xaréu e serra, especies abundantes em nossa costa, é porque passam ordinariamente muito perto das praias; por isso são os preferidos pelos "currais".

SENTIDO DUMA VITORIA

Desafôgo a Nação-As Forças Armadas não servem de instrumento

RECIFE, 29 — Encontrou a melhor repercussão o editorial "Desafôro a Nação", publicado pelo "Jornal do Comercio", a proposito das eleições do Clube Militar.

"O desfecho das eleições do Clube Militar diz o editorial, trouxe um desafôro a atenção nervosa que se estava criando em tôrno de um episódio de rotina os acontecimentos, entretanto, vinham emprestando relêvo singular".

Em certa altura, declara o artigo:

"O nacionalismo não é, nem pode ser, privilégio de um grupo e nos têrmos em que foi colocado, o problema oferecia, de logo, um êrro de origem. Na verdade, se o general Estilac representava o nacionalismo, tal conceituação faria supor que o grupo contrário incarnava o antinacionalismo e somente esta reflexão mostra o absurdo da esquematização. Porventura haverá alguém de bom senso e de juizo perfeito que vá imaginar estejam desvinculados da orientação nacionalista nomes como Mascarenhas de Morais, Eduardo Gomes, Eurico Dutra, Canrobert da Costa, Juarez Távora, Juraci Magalhães, Nelson de Melo, Zenóbio da Costa, Alcides Etchgoyen, Paulo de Figueiredo, Ciro Cardoso, e tantas figuras exponenciais que robusteciam a Cruzada Democratica?"

Falando sobre a orientação da Revista do Clube diz que estava errada, gerando a indisciplina militar. E insiste em declarar:

"A vitória do general Etchegoyen foi expressiva demais para permitir equívocos. O Exército não se desinteressa da vida pública mas, através de seu elementos mais sensatos, demonstra que seu papel precípuo é o de manter-se estritamente dentro da legalidade constitucional deixando que o governo encaminhe a solução dos problemas, olhos fitos nos altos interêsses do país.

Para emprestar relêvo raro à causa esposada pela corrente de Etchegoyen, bastava atentar no sentido qualitativo dos que apoiaram sua candidatura. Como se fôra pouco, o Exército foi além e allou a êste fator "qualidade o sentido de "quantidade": vitorioso por maioria espetacular, tendo obtido o dôbro do seu antagonista o general Etchegoyen pode, hoje, apresentar-se como simbolizando o pensamento vivo da nossa oficialidade que se definiu de maneira eloquente, pondo têrmo à exploração dos que desejavam fazer das fôrças armadas trampolim para experiências de perturbação e desassossêgo.

A 25 DE JULHO A POSSE DO GAL. ETCHEGOYEN

RIO — No proximo dia vinte e seis de julho, o gal. Alcides Etchegoyen será solenemente empossado no posto de presidente do Clube Militar, para o qual foi eleito a semana passada. O gal. Estilac que se encontra atualmente no Rio G. do Sul retornará ao Rio afim de transmitir o cargo ao novo presidente que foi, seu competidor vitorioso no pleito.

QUER APRESSAR A REESTRUTURAÇÃO DO PESSOAL DO D.C.T.

RIO — Ontem, na Camara de Deputados, o deputado Alberto Botino reclamou pressa para a reestruturação do funcionalismo do Departamento de Correios e Telegrafos, dizendo que os vencimentos desses servidores são muito baixos e que não dão para o sustento dos chefes de familias.

EM FESTAS O IBGE

Dia do Geografo e do Estatistico

Completa hoje o Instituto Brasileiro de Geografia e Estatistica 16 anos de existencia. Uma vida dedicada ao serviço do Brasil, ao qual já tem prestado um concurso muito eficiente.

Infelizmente, a crise que reina no momento tem que afetar, de qualquer forma, a conceituada instituição. Mas deve ser alguma crise de crescimento, como a que sofrem os adolescentes, e tudo passará.

Em nossa capital, na tarde de hoje, a Delegacia do IBGE confraternizará com a organização de estatistica estadual, havendo uma reunião conjunta de todo o fundacionalismo, na séde da primeira, à Av. Junqueira Aires, terminando com um "lunch".

Em greve os Universitários gaúchos

PORTO ALEGRE, 29 — Encontram-se em greve os Universitarios de Porto Alegre e estudantes de outras cidades do Rio Grande do Sul, parecendo que a situação tende a agravar-se, em virtude da solidariedade emprestada pelo Ministro da Educação ao reitor Mirasda Rosa, contra cujos atos se revoltaram os Universitarios, dentre os quais o de nomear professores obedecendo a caracter politico, sem consultar o Conselho. Ouvido hoje a respeito, o Ministro Simões Filho informou não lhe terem chegado ainda dados minuciosos sobre as reivindicações dos estudantes aduzindo que no caso da nomeação de catedraticos para os Universitarios de Porto Alegre, não houve criterio politico. A frente do ministerio da Educação, jamais me utilizei de criterio politico, principalmente em assuntos ligados ao provimento de cátedra.

A "sinceridade" comunista

Aos vermelhos o que interessa é "movimento", é "barulho."

Com o petroleo fazem uma zoada muito grande.

Mas quando se trata mesmo do bem do povo eles se calam.

O "Diario de Pernambuco" lembra que os artigos de Stalin não dá nem um cobre do FISI que está custando mais 550 mil dolares para amparo a criança do Nordeste.

Esta é a sinceridade dos facciosos vermelhos...

NOSSAS OFICINAS ESTÃO APARELHADAS COM MAQUINAS MODERNAS

— PARA —

Confeção de qual serviço graficos e de PAUTAÇÃO NOSSOS PREÇOS DESAFIAM

Tentativa de Golpe

Preparavam os comunistas franceses -- Desespero de causa

PARIS, 29 — O premier Pinay denunciou à nação francesa que os comunistas preparavam um verdadeiro golpe politico, sob o pretexto da proxima chegada do general Ridgway a Paris, para assumir o comando do exercito europeu.

E' sabido que o comunismo francês está em desespero de causa, como se verifica pela tiragem dos seus jornais. Em 1945 o principal orgão vermelho, "L'Humanité", tinha uma tiragem diaria de quasi meio milhão de exemplares. Baixou em 1951 para 219 mil. No dia 8 de maio baixou para 191.832. Em 1946 circulavam 102 jornais comunistas. Agora, o numero é de 17 diarios e 73 semanarios.

Foi preso o deputado comunista Duclos, secretario geral do partido.

RESPPONDEU A INTERPELAÇÃO

RIO, 29 — O presidente da mesa da Camara José Augusto respondendo uma interpretação do Monsenhor Arruda Camara anunciou que será no proximo dia 5 de junho a votação da emenda constitucional numero 4 que dispõe sobre a (illegible) de divorcio no Brasil.

CONTRA O TEATRO IMORAL

Firme atitude da Ação Católica

BUENOS AIRES, 29 — Os membros da Ação Catolica Argentina desencadearam violenta campanha contra a apresentação da revista musical "Mulatas de Fogo", em diversas cidades da provincia.

Após o escandalo que recentemente na capital onde lançaram bum petardo no teatro em que a revista era apresentada, foi agora em San Luis e em San Miguel de Tucumam, que a Ação Catolica abriu fogo.

Na primeira dessas cidades, o Vigario Apostolico publicou uma carta Pastoral condenando o espetaculo, enquanto que em Tucuman os incidentes se verificaram quando da apresentação da peça. Espectadores lançaram pedras, paus e tôda espécie de projetis contra o palco, a fim de interromperem o espetaculo.

O Vigario Capitular publicou um comunicado acentuando a imoralidade com que as dançarinas apresentam o "Mambo" dança considerada como indecente.

REPETIU AS MESMAS PALAVRAS

TOQUIO, 29 — O chefe da delegação comunista as conversações de treguas, repetiu em Panmun Jon que não haverá ameaça de uma ofensiva comunista. Incidentalmente, ao não serem recebidos os coreano Nam La usou de palavras semelhantes as que foram pronunciadas pelo ministro do exterior chinês, Chou en Lai, em 1950 quando anunciou que os chineses estavam prestes a intervir na guerra da Coreia. Foram as seguintes as palavras do chefe da delegação aliada. General Harrison "o exercito popular coreano e os voluntarios populares chineses não podem ficar de braços cruzados, enquanto seus camaradas de armas estão prisioneiros e são brutalmente assassinados por vocês".

Reparação de danos aos judeus

PARIS, 29 — O primeiro ministro da Alemanha Ocidental, dr. Adenauer, declarou que seu governo considera a "obrigação moral" de estabelecer um plano de reparações pelos danos causados aos judeus pelos nazistas. E acrescentou que dentro de três semanas apresentará uma proposta a esse respeito.

Novos cafezais na Paraíba

JOÃO PESSOA, 28 — A Paraiba está encarando seriamente a cultura do café a fim de suprir as necessidades internas. Terrivel praga havia destruido quase completamente todo o cafezal da zona do Brejo, onde êle florescia à sombra protetora do mangueiral, dando otimo rendimento.

O governador consegiu a ajuda de um técnico do Ministerio da Agricultura, que traçou planos que estão sendo executados, havendo hoje abundantes mudas selecionadas no Horto Simões Lopes, no "Horto Florestal" e na "Colonia Agricola", que serão levadas para as novas plantações.

As variedades precoces do café "caturra" e "mundo" estão sendo destinos postos à (illegible) paraibano.

Falta luz em Goiania

GOIANIA, 28 — A capital goiana encontra-se afetada do grave problema da energia elétrica, que neste ano promete assumir proporções. Medidas já foram, em plena mês de maio, tomadas pelas providencias do Departamento de Energia Elétrica para o racionamento de luz enquanto a fôrça vem caindo progressivamente.

A voltagem normal da rêde, que é de 220 volts, não chega a 190 durante o dia e à noite cai de 180 a 80, impossibilitando terminantemente escurecidão em todos os pontos da cidade. Aliás, sòmente nas ruas centrais (Avenida Goiás e Afonso Arinos) é que ainda existe luz nas casas, enquanto que o restante da cidade está sendo (illegible) num verdadeiro (illegible).

O Departamento Nacional de Energia Elétrica proibiu o uso de ferros elétricos, devendo os infratores serem (illegible).

Mais caros os cigarros

(illegible)

Será do PRP o substituto

Raimundo Padilha na Camara

RIO, 29 — Com a morte de Soares Filho o deputado a ser convocado é o sr. Raimundo Padilha, um dos maiores do PRP, amigo intimo do sr. Plinio Salgado. Tanto este, como o sr. Padilha, desmentiram os boatos de que o novo deputado se passaria para a U.D.N.

Lama inflamavel num açude em Augusto Severo

Interessante fenomeno

Num açude particular do municipio de Augusto Severo, neste Estado, foi descoberto interessante fenomeno, que bem pode despertar as atenções e a curiosidade dos leitores. Acontece que a lama (illegible) do fundo daquele reservatorio de água, depois de sêca, torna-se inflamavel sendo utilizada como combustivel, pelos moradores da região. O fato foi-nos comunicado pelo Escrivão e Tabelião Público de Augusto Severo, senhor Rivaldo Rodrigues de Freitas, que nos forneceu amostras da lama inflamável, de que dispomos em nossa redação. Em próxima edição daremos mais completa reportagem sobre o interessante fato.

ENCONTRO ODILON BRAGA - DANTON COELHO

RIO, 29 — Foi marcado o encontro Odilon Braga e Danton Coelho por iniciativa do ex-ministro do Trabalho. O presidente da UDN entretanto nega maior alcance politico ao mesmo afirmando ter conversado com Danton Coelho sobre os temas gerais. No entanto não se sabe porque Danton Coelho esteve no Catete e porque foi chamado antes desse encontro acreditando-se assim ter sido ele incumbido de nova missão politica junto a UDN.

As notas têm todo o valor

O desconto só em julho

Muita gente está confundida, pensando que agora a 1 de junho começam a sofrer descontos as notas do padrão mil reis.

E' engano. O desconto só começa a 1 de julho e não de junho.

Mas nem os Bancos estão querendo receber

Para que serve a lei?

Reclame o nosso Comércio

Retiradas excessivas de produtos, a titulo de fiscalização

O "Boletim do Comercio", órgão mensal da Federação do Comércio do nosso Estado, publicou, em seu numero, uma justa reclamação. Sob o titulo "Abuso que precisa ser reprimido" diz o seguinte.

"Varios comerciantes têm se queixado com muita razão, da maneira (illegible) como é procedida a fiscalização de gêneros alimenticios por parte dos funcionarios encarregados de tal serviço.

O Regulamento da DIVISÃO DE INSPEÇÃO E DEFESA DOS PRODUTOS DE ORIGEM ANIMAL do Ministerio da Agricultura, prevê, mesmo, a condenação e inutilização da mercadoria considerada imprestavel para o consumo publico, o que é bem justo, por se tratar de medida destinada à

(Conclui na 4a. página)

O QUE OCORRE NO MUNDO

NOTICIARIO DO USIS

SUBSTITUIÇÃO DE SOLDADOS COLOMBIANOS

YOKOHAMA, 27 — Um contingente de 20% soldados colombianos chegou ao Japão para substituir seus compatriotas que já (illegible) um ano no Extremo Oriente. Os (illegible) da Conferência estão (illegible) quinze (illegible) Brasil, e considerando os relatórios regionais de produção e consumo, chegou a conclusão anunciada. No entanto observa a relatório da comissão que pode ocorrer caso de falta de papel devido a (illegible) dificuldades (illegible).

NÃO HAVERA FALTA DE PAPEL DE IMPRENSA

WASHINGTON — A Conferência Internacional do Material anunciou hoje que a oferta e a procura de papel de imprensa no mundo livre, estará, no presente ano, equilibrada. O Comitê de Polpa da Conferência está (illegible) quinze (illegible) e nesse caso foram tomadas as medidas que eventualmente remediarão a situação.

JORNALISTAS VISITAM OS ESTADOS UNIDOS

NORFOLK Virginia, 29 — Dez jornalistas de sete nações incluidas na Organização do Tratado do Atlantico Norte estão sendo esperados aqui para uma visita ao quartel general do Almirante Lynde McCormick chefe do comando aliado do Atlantico. O programa de visitas a (illegible) o quartel general do (illegible).

O QUE OCORRE NO BRASIL

Noticiario da Radiopress

RIO, 29 — O sr. Mozart (illegible) falando em explicação pessoal, declarou que (illegible) estado com o Sr. Getúlio Vargas e que este lhe afirmara categòricamente que a sua (illegible) relativa a criação dos cargos de fiscal do imposto de Renda e em exclusão dos funcionários do sexo feminino seria alterada na (illegible) garantia as (illegible) recebendo o apoio (illegible) dos partidos.

ADIADA A VOTAÇÃO DO PROJETO DOS MEDICOS

RIO, 29 — (illegible) a votação do projeto dos médicos (illegible) Comissão de Serviço Público da Câmara dos Deputados (illegible) Câmara, sofreu uma emenda (illegible) tracadinho (illegible) para votar o projeto que (illegible) va para a letra (illegible) elevação dos (illegible) padrões para o (illegible) de estabelecimentos (illegible) gerais. O (illegible) Federal (illegible) apelou para (illegible) (illegible) (illegible)

Labim/UFRN

CENTRO DE IMPRENSA S. A.
Sede — Rua Dr. Barata, 216 — NATAL
Presidente — OLIMPIO PEDROSO DE MOURA
Diretor — TOLANDO CONSTANTINO

A ORDEM

DIARIO VESPERTINO
(Circula desde 14-7-1925)
Diretor — OTTO GUIMARÃES

TELEFONES

Direção 20-70 — Gerencia 13-69 — Redação 13-m — Presidencia 19-5[illegible]

ASSINATURAS

Ano .. .. Cr$ 150,00
Trimestre 45,00
Semestre 80,00

VENDA AVULSA

N. atrasado .. .. .. Cr$ 1,50
N. do dia 1,00

PUBLICAÇÕES — TABELA NA GERENCIA

REPRESENTANTES

RIO — A. B. LARA, Senador Dantas, 40-1.º andar — Fone 22-3024
S. PAULO — Raul Cassamayor, Rua Felipe de Oliveira, 81 3.º andar. Fone: 3-0973



YPIRANGA
PROTEGEM E EMBELEZAM
DISTRIBUIDORES
Casa Lux Ltda.
Rua Dr. Barata n. 196 — Fone 1186 — End. Teleg. CASALUX
NATAL — RIO GRANDE DO NORTE

SOCIEDADE

O PENSAMENTO UNIVERSAL

O amor divino é graça que se deve solicitar com a oração; e é o que vos pede o Coração de Jesus.

S. Margarida Maria.

ORIENTANDO

IMPORTANCIA DAS FRUTAS

As frutas, em geral, são ricas em celulose, substancia que não é ingerida como os demais alimentos, mas que aumenta o volume das fezes e obriga o intestino a funcionar. De modo geral, as frutas contêm celulose, mas esta existe em grande abundância na laranja, tangerina e lima.

Livre-se da prisão de ventre, comendo frutas, diáriamente, no intervalo das refeições e durante as mesmas — SNES.

A RECEITA DO DIA

COSTELAS NA GRELHA. — Depois de limpos os cabos e cortadas as costeletas, passam-se estas em manteiga morna e em seguida, em farinha de pão e queijo Parmezan ralado. Batem-se em seguida alguns ovos como para omelete, passam-se neles as costelas, passando-se de novo na farinha de pão e queijo e voltam outra vez à manteiga. Assa-se na grelha, a fogo lento, e se servem com molho de tomates.

FARMACIAS DE PLANTÃO

Farmacia das Raças — Rua Expedicionário José Varela — Rocas.

Farmacia Rio Branco — Avenida Rio Branco — Cidade Alta

Farmacia Bom Jesus — Av. Amaro Barreto — Alecrim

FAZEM ANOS HOJE:

Senhoras

Professora Beatriz Cortez — Transcorre na data de hoje o aniversario natalicio da professora **Beatriz Cortez**, presidente da Associação das Filhas de Maria Auxiliadora. E uma das figuras de relevo nos meios católicos desta cidade.

— Bertilde Guerra Cunha Lima, esposa do sr. Pedro Sobrega da Cunha Lima, conceituado comerciante nesta praça e nosso cooperador.

— Alda Silveira, esposa do sr. Odilon Silveira, medico da Caixa de Aposentadoria e Pensões dos Servidores Publicos do Estado.

— Maria Estela dos Anjos, esposa do sr. Teofilo Alexandrino dos Anjos, funcionário da E. F. Sampaio Correia.

— Maria Pinheiro Vanderlei, esposa do sr. Felipe Vanderlei.

— Madre Maria Natalia, superiora do Colegio Santa Augueda de Ceará-Mirim

Senhores

Manoel Rodrigues da Silva, funcionário das Obras do Porto em Cabedelo.

— Francisco das Chagas Barbosa, chefe da Secção Amare da firma Paiva & Irmão.

Senhorinhas

Jacira de Oliveira Silva, filha do sr. Hermogenes Ribeiro da Silva, residente em Nisia Floresta.

— Maria [illegible] Castro Cortez, filha do sr. Luis de Castro Cortez, funcionário estadual

Jovens

Rinaldi Ribeiro Paiva, aluno do Colegio Marista do Recife.

Crianças

Zelia Maria Barbosa Silva, filha do sr. Afrisio de Barros e Silva, residente em Santo Antonio.

— Lucia Maria, filha do major Antonio de Sá Barreto, do efetivo do exercito nacional.

Visitas

Esteve ontem em nossa redação o dr. Abdon Farkart que nos agradeceu a noticia de sua chegada a esta cidade, onde veio a serviço de sua profissão e ao mesmo tempo apresentar as suas despedidas por ter de regressar à capital da Republica, onde é medico de largo conceito.

Caraubas

No dia 13 do mês p. findo teve lugar nesta cidade uma manifestação ao revmo padre Ismar Fernandes, por motivo do transcurso de sua data natalicia e aniversario de ordenação sacerdotal, esta última registrada dois dias antes, manifestação essa inspirada por d. Nisia Fernandes, presidente da Pia União das Filhas de Maria, cuja lembrança teve especial acolhimento do Apostolado da Oração, Cruzada Eucaristica e Associações de Santa Terezinha e de S. Vicente de Paulo.

Por ocasião da manifestação foi oferecido ao virtuoso aniversariante uma custosa lembrança comemorativa.

A pedido das associações, interpretou os sentimentos dos manifestantes o sr. João Gurgel, que se desincumbiu em tracar as virtudes e operosidade do aniversariante e homenageado, apresentando um estudo sobre a historia da Igreja católica no Brasil, frisando que nesse ofício sempre soube harmonizar o desempenho das funções sacerdotais com o zelo pelos grandes interesses de nossa Pátria e que sempre teve simpatias pelas ideias que formam a consciencia politica do país. Terminou dizendo que o homenageado visse na presença dos manifestantes ali na casa paroquial um simbolo de amisade e de admiração de todo o povo caraubense de Caraúbas. Visivelmente emocionado o pe. Ismar agradeceu a homenagem, em palavras cheias de gratidão.

INVERNO Depois de um verão que amedrontou os agricultores e criadores, o inverno reapareceu, garantindo, pelo que se póde colher, uma boa safra de algodão e cereais.

Ha poucos dias, caiu nesta cidade uma chuva pesada, tendo o pluviometro marcado 220 milimetros, a maior que se conhece depois da instalação do pluviometro. Por motivo dessa chuva torrencial, registrou-se serio prejuizo nas lavouras situadas nos baixios, tendo arrombado inclusive 2 barragens e 8 açudes, afóra outros, nos municipios vizinhos. Ao que parece, para fins do corrente mês, até meiados do proximo, já haverá alguma fartura de cereais nesta região.

ILUMINAÇÃO — Acaba de chegar, adquerido pelo operoso Prefeito Leovigildo Fernandes Pimenta, um motor moderno "Blackstone" para iluminação de nossa cidade, que estava agóra no escuro.

Nosso prefeito, sempre interessado pelo bem estar dos seus municipio não mediu dificuldades para por em execução esse imprescindivel melhoramento.

Correspondente

São Rafael

O povo catolico desta cidade agradece ao Cel. Lourenço Ferreira o seu gesto nobilissimo em dispensar os juros dos dinheiros emprestados ao vigário Pe. Humberto Galvão para os trabalhos da Matriz Nossa Senhora, a Padroeira da Paroquia, melhor recompensará ao Cel. Lourenço esse rasgo de generosidade.

— Celebrou-se com toda pompa liturgica a Missa de 30º dia do falecimento de D. Maria Fragoso de Melo, com 77 anos. Virtuosa Senhora, mãe da numerosa familia Barbosa de São Rafael.

A visita ao cemiterio, após a Missa, foi concorridissima, dada a estima que gosa neste Municipio a familia da falecida. Joaquim Pinheiro de Melo em seu nome e no da familia enlutado agradece o comparecimento dos parentes e amigos aos atos funebres celebrados em sufragio da alma da sua inesquecivel genitora.

Correspondente

Conselho Particular de Natal da Sociedade de S. Vicente de Paulo

AVISO

O Presidente do Conselho Particular de Natal, da Sociedade de São Vicente de Paulo, tornando conhecimento a algumas pessôas possuidoras de benfeitorias encravadas no Quarteirão n. 47, sitos as Ruas Leão Veloso, Presidente Mascarenhas, dos Paiz e dos Peças, do dominio desta Instituição, estão compondo a venda as referidas benfeitorias, avisa a quem interessar possa que nenhuma venda das mencionadas benfeitorias ou transmissão por qualquer titulo terá valor sem a prévia aquiescencia deste Conselho.

As transferencias operadas a revelia deste Conselho ficam prejudicadas.

Secretaria do Conselho Particular de Natal, da Sociedade de São Vicente de Paulo, Consistório da Catedral de Natal, 26 de maio de 1952.

Emygdio Izidio da Silva Bastos
Secretario

CARTÕES SOCIAIS

A Tipografia do Centro de Imprensa S. A. mantem grande e variado estoque de cartões das marcas PELE DE CABRA, TELA, MARFIM, ROYAL, REGENTE de diversos tamanhos.

Faça seu encomenda de cartões na A ORDEM

Preços que desafiam competidores.

Dia Liturgico

HOJE

SANTA MARIA MADALENA DE PAZZI

— Oitava da Ascenção —

Santa Maria Madalena de Pazzi nasceu em Florença em 1566. Na Ordem do Carmelo, onde entrou muito jovem distinguiu-se por seu grande amor à penitencia.

AMANHÃ

S. FELIX ..

MISSA

Missa do Domingo dentro da Oitava da Ascenção, branco, Glória, 2a. oração de São Felix, 3a. Concede sem Crédo, Prefácio da Ascensão.

CASA DE RESIDENCIA

Vende-se na Av. Rodrigues Alves, 775 — Tirol — com Onibus á porta, 3 salas, 3 quartos, copa-cozinha, garage ampla, apartamento para empregados e toda saneada. — Construção nova.

Otimo ponto — Trata-se á Rua Dr. Barata, 239

CONGREGAÇÃO MARIANA DA CATEDRAL

FESTA DE PENTECOSTES E ELEIÇÃO DO CONSELHO

Celebrar-se-á, domingo, com grande jubilo, a Festa de Pentecostes. Em comemoração os Congregados Marianos da Catedral, escolhera esse auspicioso dia para eleger os seus dirigentes.

A sessão que terá carater festivo, será realizada na sede á Rua Junqueira Aires, após a Missa das 7 horas, na Catedral, onde os Marianos se aproximarão do banquete Eucaristico.

Dada a festividade do dia e a importancia da eleição é de esperar o comparecimento de todos os congregados.

†

Eider Reis

MISSA DE 30º. DIA

Os componentes do Tetra S/A, dolorosamente compungidos com o falecimento do seu grande amigo e inolvidavel Presidente EIDER REIS, convidam seus parentes e amigos para a missa que mandarão celebrar, em sufragio de sua alma na Matriz de Sta. Teresinha, no Tirol, ás 6.30 de sexta-feira, dia 30 de Maio. Desde já, antecipam seus profundos agradecimentos á todos aqueles que comparecerem a este ato de piedade crista.

†

EIDER REIS

30º. dia

O Sindicato dos Bancarios do Estado do Rio Grande do Norte, convida parentes e amigos do seu inesquecivel associado EIDER REIS, para assistirem a missa que em sufragio de sua alma, manda celebrar, amanhã, na Capela Salesiana, ás 7,10 horas.

Antecipadamente agradece aos que comparecerem a esse ato de piedade cristã.

Arranje novos assinantes para A ORDEM. Do contrário, o sr. ou a sra. não são amigos da imprensa católica de nossa terra.

NOSSAS OFICINAS ESTAO APARELHADAS COM MAQUINAS MODERNAS

— PARA —

Confecção de qualsquer serviços graficos e de PAUTAÇÃO

NOSSOS PREÇOS DESAFIAM COMPETIDORES

Efemérides Estaduais

MAIO 29

1843 — E' nomeado por carta imperial, André de Albuquerque Maranhão, para governador da Provincia.

1921 — Falece o coronel Caldas, Manuel Lins Caldas Sobrinho, tradicional comandante do Batalhão de Segurança, reformado em [illegible]

1941 [illegible] barão [illegible] des de [illegible] livres peças [illegible] pendor [illegible] minal [illegible]

CASOS & COISAS

"ROTEIROS DA ZONA OESTE"

Graças á tenacidade de um reduzido número de estudiosos de nossa terra, o Rio Grande do Norte vem tendo os seus aspéctos fisiográficos e humanos fixados em paginas magnificas interpretação histórica e social.

Nada mais util para as gerações [illegible] errar [illegible] cada [illegible] de, por [illegible] Pedro [illegible] Rio [illegible] que [illegible] este [illegible] foi [illegible] em [illegible] les, [illegible] tejado [illegible] da [illegible] terminando [illegible] uma [illegible] ze [illegible] calizar [illegible] do Apodi [illegible] quase [illegible] do Rio [illegible] teles [illegible]

Reunindo [illegible] no [illegible] se [illegible] sobre [illegible] ta. [illegible] foi [illegible] [illegible] os [illegible] que [illegible] este [illegible] [illegible] [illegible]

Labim/UFRN

Não poude o America conceder a revanche pedida pelos baianos

Depois da fragorosa derrota de 7x1, os ipiranguistas da Bahia ficaram desolados. Tanto assim que, ontem muito cêdo, procuraram diretores do America, para a realização de um jogo revanche, que seria disputado domingo. A diretoria dos diabos rubros em reunião levada a efeito ontem à noite, atendendo a que no próximo domingo, diversos dos seus integrantes terão de se ausentar do Estado, resolveu não aceitar a revanche solicitada pelos baianos, pois não seria interessante arriscar o seu prestigio, lançando na cancha um quadro desfalcado. Assim sendo, não haverá a partida..

Ao que estamos informados igualmente, o jogo de sexta-feira contra o Riachuelo, tambem não será mais realizado, pois os canarios pretendem antecipar a sua viagem de regresso a Salvador.

Galvão. Mesquita Ferragens S/A

CASA QUE NAO TEM COMPETIDORES

Ferragens, artigos sanitários e outros materiais
—— Tudo recomendavel em qualidade e preço ——
Rua Dr. Barata, 217. — Fone 1158

ALUGA-SE UMA CASA
Recem-construida, com pavimento superior, no Tirol á Rua Alberto Maranhão, 920. A tratar á Av. Rio Branco, 707 Telefone — 1937

NOSSAS OFICINAS ESTAO APARELHADAS COM MAQUINAS MODERNAS
—— PARA ——
Confecção de qualsquer serviços graficos e de PAUTAÇAO
NOSSOS PREÇOS DESAFIAM COMPETIDORES

Quadrangular de Lima

ELOGIOS AO FLAMENGO

Todos os jornais de Lima comentam a espetacular vitoria obtida pelo quadro brasileiro do Flamengo em seu encontro de estreia contra o Sport Boys, campeão local.

"El Comercio diz que o Flamengo obteve uma facil vitória demonstrando ser um quadro de classe. Acrescenta, no entanto, que "estamos certos de que frente ao Alianza e ao vice-campeão o Municipal, o quadro brasileiro não vencerá tão facilmente".

"La Prensa" diz que o Flamengo venceu em virtude do maior empenho e do jogo veloz posto em pratica pelos seus craques.

"La Cronica" diz que o FlaNNmengo mostrou-se um quadro calculador e bem dirigido, "que no momento preciso, quando seu adversário já estava sem pernas, fez pressão para conseguir indiscutivel vitoria sobre o Sport Boys".

N. R. — Nos outros jogos, os resultados foram estes: Flamengo 4 x Municipal 4. Flamengo 3 x Alianza1.

VENDE-SE

No lugar denominado Arrocta, Municipio de Touros e tambem em Serra Verde (Matão), 1.500 hectares de terreno devidamente aforado, e possuidora dos titulos, propria para plantação de Agave, etc., por preço de ocasião. A tratar á Rua Cel. Bonifacio, 195 com Mario Toscano Lira.

A partir de Sabado em Matinée e Soirée no REX
James Stewart — Jeff Chandler e Bebra Paget em
Flexas de fogo
Nada poderia alterar o nosso amor, nem a cor de tua pele nem a minha! Coragem, nobreza e ternura numa historia verdadeira

HOJE **REX** HOJE
A's 15.30 e 20 Horas
George Brent — Vera Ralston em:
Tentação Selvagem
Uma soberba produção da REPUBLIC.

HOJE **São Luis** HOJE
Matinee ás 15.30 e Soirée ás 20 Horas
Ester Williams — Van Johnson e John Lund em
Meu coração tem dono
Ultima exibição

SABADO — SÃO LUIS — SABADO
Gene Tierney — Richard Conte e José Ferrer em
A Ladra
Que estranho poder dominava aquela mulher digna e sensivel. Uma grande produção da FOX

Soirée ás 20 Horas
São Pedro—Hoje
June Haver — Willian Lundigan e Dennis Day em
De corpo e alma
Uma maravilhosa realisação da FOX.

Indicador Profissional

ADVOGADOS

ALVAMAR FURTADO DE MENDONÇA
e
CLOVIS GENTILE
ADVOGADOS
Avenida Duque de Caxias, 110.
1.º andar — sala 107
Fone: 1608.
"Edificio Bila"

ANTONIO TOSCANO CAVALCANTI
ADVOGADO
Escritório: Rua Acre, 55 — 5.º andar — sala 507
FONE: 43-1396
Residência: Rua Hilário de Gouvêa, 88-ap. 302
FONE: 37-4662
RIO DE JANEIRO

ADVOGADOS
DJALMA ARANHA MARINHO
Residência: Av. Prudente de Morais, 615. Fone 14-56
DANTE DE MELO LIMA
Residência: Rua Floriano Peixoto, 529
Escritorio: Av. Duque de Caxias, 152 1.º. Fone 15-70
NATAL

BEL. EWERTON DANTAS CORTÊS
ADVOGADO
Escritório: Av. Duque de Caxias, 114, (Ed. Bila), Sala 206. Fone 22-65
Residência: Rua Trairi, 581

JOSE' NICODEMOS
ADVOGADO
Causas Civeis — Comerciais — Trabalhistas e Fiscais
Escritório: Dr. Barata 233-1.º andar—Sala 6—Telef. 2103
Residencia — Prudente de Morais, 579

JONAS GURGEL
PROVISIONADO
Aceita causas civis, comerciais. Advocacia em Caraúbas, Martins, Apodi, Portalegre, Patú
Escritório e residência: Praça Getulio Vargas, 69 — Caraúbas

VICENTE DE SOUZA
Advogado
Escritório e residência: Rua Fonsêca e Silva, 1105 —
Fone: 2364 — Alecrim — Natal

DENTISTA

ROSALVO P. GALVÃO
CIRURGIAO DENTISTA
Cirurgia Buco — Maxilar — Protese
Consultório — Av. Rio Branco, 638-A-Terreo
FONE 20-51 —— NATAL—Rio G. do Norte

MEDICOS

DR. ARISTÓFANES JORDÃO
ESPECIALISTA
Curso intensivo de aperfeiçoamento em São Paulo, sob a direção do Dr. Dante Pazzanese)
TRATAMENTO DAS DOENCAS DO CORAÇAO E VASOS
DOENÇAS INTERNAS
ELETROCARDIOGRAFIA
Consultas das 15.30 horas em diante
Consultorio: Av. Rio Branco 564 — 1º andar — Edificio da Casa Rio — Fone — 2193
Residencia: Rua Dr. Manuel Dantas, 398 — Esquina da Av. Floriano — Fone — 2827

TRATAMENTO DAS FRATURAS
CORREÇÃO DOS DEFEITOS FISICOS
CIRURGIA
DR. EUDES C. MOURA
Ex-Interno do Serviço de Cirurgia do Prof. Barros Lima — Hosp. Sto. Amaro e da 2.ª Clinica de Ortopedia e Cirurgia Infantil do Hospital Manoel Almeida — Recife
CONSULTAS
das 15 ás 17.30 exceto aos sabados
Cons. Av. Rio Branco, 596 1.º andar — sala 1
Resid. Rua Felipe Camarão — 645

DR. J. A. DE BARROS LIMA
Ex-interno da Clinicia Médica da Fac. Nac. de Medicina e do Pronto Socorro do Rio de Janeiro
CORAÇÃO — VASOS — APARELHO DIGESTIVO
TUBAGEM DUODENAL — REUMATOLOGIA — GLANDULAS ENDÓCRINAS
ás terças, quartas e sextas feiras, das 14 ás 18 horas
RESIDENCIA — Fone, 1105 — Ramal 166

CLINICA DE CRIANÇAS
—— DO ——
DR. FERNANDO MEDEIROS
PUERICULTURA — PEDIATRIA
Consultorio e residencia: Presidente Quaresma, 353 — Alecrim — Fone 1693
Consultas: 10 ás 11 e 15 ás 18 horas

DR. JOSE' ALFRAN
CLINICA MEDICA — DOENÇAS DA PELE — SIFILIS — ALERGIA
CONSULTAS
Das 9 ás 11 horas e das 14 ás 17 horas
Consultorio — Av. Rio Branco, 689 — 1.º
Residenecia — Praça Pio X, 320 — Fone — 1374

DR. GENARO FLORIO
Clinica Médica do adulto e da criança — Doenças de senhoras — Partos — Perturbações da Gravidez — Tratamento das varizes — Ondas Curtas — Eletrocoagulação
Consultório e residência — Avenida Rio Branco, 767.
Fone: 2417 — Horario: 13.30 horas, em diante

DR. MACHADO
DOENÇAS MENTAIS E NERVOSAS
CONSULTAS EM HORARIO PREVIAMENTE MARCADO
Consultório e Residencia: Assú, 419 — Fone 1384

Clinica de crianças
DR. MIRABEAU PEREIRA
PUERICULTOR E PEDIATRA
Consultas: Das 15 horas em diante
Consultorio e residência: Rua João Pessôa, 194
Fone: 21-16

DR. HERIBERTO F. BEZERRA
Doenças de criança
Pediatra e Puericultor da "Maternidade Januario Cicco" Ex-Interno do Hospital das Clinicas da Universidade da Bahia — (Clinica Pediatrica Médica e Higiene Infantil do Prof. Hosannah de Oliveira)
Consultorio — Rua Ulisses Caldas, 86-1.º andar—Fone 1902 — Das 14 ás 17 horas
Residencia — Rua Mossoró, 521 — Fone 1674

DOENÇAS NERVOSAS E MENTAIS
DR. OTTO JULIO MARINHO
DIARIAMENTE DAS 15 AS 17 HORAS
CONSULTORIO:
AV. RIO BRANCO, 589, 1.º ANDAR

DR. PEDRO SEGUNDO
ESPECIALISTA
VIAS URINARIAS — PROTOLOGIA E SIFILIS
Cura Radical das hemorroidas, varises e hidroceles, sem operação e sem dor. Doença da uretra, prostata, vesiculas seminais; bexiga e rins. Tratamento rapido das uretrites agudas e crônicas e suas complicações. Perturbações. Urotroscopia Galvano Cauterio
DAS 15 HORAS EM DIANTE
Consultório: Edificio "Nova Aurora". Rua Dr. Barata, 281-1.º andar. Residência: Rua Apodi, 377. Fone 18-60

DR. PAULO SOBRAL
DA MATERNIDADE JANUARIO CICCO
Ondas curtas — Eletro-coagulação e Fisturi Eletrico
Partos e Doenças de Senhoras
Consultório: Praça João Maria, 74 — Tele. 2587
Residência: Av. Prud. de Moraes, 743
Consultas de 9.30 ás 11.30 e das 14 ás 17 horas
Natal — Rio Grande do Norte

DR. VICENTE MONTEROSSO
Ex-Gynecalogista e Obstétra do H. C. Aér. do Rio de Janeiro
Ex-Chefe de Equipe da Maternidade Clara Basbaum do Rio de Janeiro
Cirurgia — Doenças das Senhoras—Partos sob Analgesia
CONSULTAS — 2as. e 5as. Feiras, das 14 ás 18 horas — Sabados, das 9 ás 11.30 horas
Av. Rio Branco, 683 — 1.º andar — Sala 3

DR. ITALO CARVALHO
OUVIDOS — NARIZ — GARGANTA
OTO-RINO-LARIGOLOGISTA DO HOSPITAL "MIGUEL COUTO"
Ex-Interno do Hospital Santa Izabel (Bahia) Serviço do Prof. Dr. Carlos Fêra
CONSULTORIO:
Av. Rio Branco, 596 — 1.º andar — Sala 7
Das 14 — 17 horas
Res. Av. Rio Branco, 674 — Fone 2380

O SANGUE E' A VIDA
PORQUE O SANGUE DE PREFERENCIA O ESTOMAGO
ELIXIR "914"
INOFENSIVO AO ORGANISMO
REUMATISMO! SIFILIS!
AGRADAVEL COMO UM LICOR
Tome o popular depurativo composto de HERMOFENIL, SAMAMBAIA, NOGUEIRA, PE'-DE-PERDIZ, SALSAPARRILHA e outras plantas medicinais de alto valor depurativo. Aprovado pelo D.N.S.P. como medicação auxiliar no tratamento da Sifilis e Reumatismo
—— da mesma origem ——



FOLGUEDOS DE JUNHO
ANIME AS TRADIÇÕES
O Armazem Frei Miguelinho, de Luiz Bezerra, comunica a sua distinta freguezia da capital e do interior que recebeu fogos para os festejos de Sto. Antonio, São João e São Pedro, da afamada marca ADRIANINO e outras marcas de segurança.
Não esqueça: o Armazem Frei Miguelinho é o maior emporio de fogos da Capital para as festas Joaninas.
Concede preços especiais aos revendedores.
Rua Frei Miguelinho, nº 73/77 — Fone 1996.

Cariocas e Paulistas, venceram os jogos de ontem

RIO, 29 — As seleções do Distrito Federal e de Minas Gerais, voltaram a se defrontar na noite de ontem disputando o prelio decisivo das semi-finais do Campeonato Brasileiro. O prelio foi disputado no Maracanã e terminou com nova vitoria dos metropolitanos, desta feita por 3x2. Na primeira fase os cariocas tiveram atuação positiva marcando dois contra nenhum. No tempo derradeiro, Nivio, encarregado de organizar as investidas do ataque, resolveu arriscar uma queda brusca dos quadris, [illegible] penalty, pela ordem, completaram o marcador. A renda foi de 1.010:100 cruzeiros [illegible] uma Mario Viana [illegible] ção. Os quadros [illegible] PAULISTAS — Cabeção, Mauro e Olavo; Santos, Brandãozinho e Bauer; [illegible] Antoninho, Baltazar, Pinga e Rodrigues. CARIOCAS — Veludo, Pinheiro e Santos; Jair e Jadir; Telê e Didi; Nilton Santos, Ely e Bigode; MINEIROS — Silvan, Arlindo e Geraldo; Lazaroni, Haroldo e Rui; Chiquinho, Cury, Orlando, Pedrosa e Silva.

OS PARA OS BANDEIRANTES

S. PAULO, 29 — O preço especial à noite para os torcedores entre paulistas e gaúchos, atraiu [illegible] ao estadio do Pacaembú. [illegible] Os ingressos [illegible] custaram [illegible] Cr$ 30,00 [illegible] Cr$ 50,00 [illegible] Cr$ 100,00 [illegible] Cr$ 200,00 [illegible] Cr$ 300,00 [illegible] Cr$ 500,00 [illegible] Cr$ 1.000,00 [illegible] Cr$ 2.000,00 [illegible] Cr$ 3.000,00 [illegible] Cr$ 5.000,00 [illegible] Cr$ 10.000,00 [illegible] Cr$ 20.000,00 [illegible] Cr$ 30.000,00 [illegible] Cr$ 50.000,00 [illegible] Cr$ 100.000,00 [illegible] Cr$ 200.000,00 [illegible] Cr$ 300.000,00 [illegible] Cr$ 500.000,00 [illegible] Cr$ 1.000.000,00 [illegible] Cr$ 2.000.000,00 [illegible] Cr$ 3.000.000,00 [illegible] Cr$ 5.000.000,00 [illegible] Cr$ 10.000.000,00 [illegible] Cr$ 20.000.000,00 [illegible] Cr$ 30.000.000,00 [illegible] Cr$ 50.000.000,00 [illegible] Cr$ 100.000.000,00 [illegible] Cr$ 200.000.000,00 [illegible] Cr$ 300.000.000,00 [illegible] Cr$ 500.000.000,00 [illegible] Cr$ 1.000.000.000,00 [illegible] Cr$ 2.000.000.000,00 [illegible] Cr$ 3.000.000.000,00 [illegible] Cr$ 5.000.000.000,00 [illegible] Cr$ 10.000.000.000,00 [illegible] Cr$ 20.000.000.000,00 [illegible] Cr$ 30.000.000.000,00 [illegible] Cr$ 50.000.000.000,00 [illegible] Cr$ 100.000.000.000,00 [illegible] Cr$ 200.000.000.000,00 [illegible] Cr$ 300.000.000.000,00 [illegible] Cr$ 500.000.000.000,00 [illegible] Cr$ 1.000.000.000.000,00 [illegible] Cr$ 2.000.000.000.000,00 [illegible] Cr$ 3.000.000.000.000,00 [illegible] Cr$ 5.000.000.000.000,00 [illegible] Cr$ 10.000.000.000.000,00 [illegible] Cr$ 20.000.000.000.000,00 [illegible] Cr$ 30.000.000.000.000,00 [illegible] Cr$ 50.000.000.000.000,00 [illegible] Cr$ 100.000.000.000.000,00 [illegible] Cr$ 200.000.000.000.000,00 [illegible] Cr$ 300.000.000.000.000,00 [illegible] Cr$ 500.000.000.000.000,00 [illegible] Cr$ 1.000.000.000.000.000,00 [illegible] Cr$ 2.000.000.000.000.000,00 [illegible] Cr$ 3.000.000.000.000.000,00 [illegible] Cr$ 5.000.000.000.000.000,00 [illegible] Cr$ 10.000.000.000.000.000,00 [illegible] Cr$ 20.000.000.000.000.000,00 [illegible] Cr$ 30.000.000.000.000.000,00 [illegible] Cr$ 50.000.000.000.000.000,00 [illegible] Cr$ 100.000.000.000.000.000,00 [illegible] Cr$ 200.000.000.000.000.000,00 [illegible] Cr$ 300.000.000.000.000.000,00 [illegible] Cr$ 500.000.000.000.000.000,00 [illegible] Cr$ 1.000.000.000.000.000.000,00 [illegible] Cr$ 2.000.000.000.000.000.000,00 [illegible] Cr$ 3.000.000.000.000.000.000,00 [illegible] Cr$ 5.000.000.000.000.000.000,00 [illegible] Cr$ 10.000.000.000.000.000.000,00 [illegible] Cr$ 20.000.000.000.000.000.000,00 [illegible] Cr$ 30.000.000.000.000.000.000,00 [illegible] Cr$ 50.000.000.000.000.000.000,00 [illegible] Cr$ 100.000.000.000.000.000.000,00 [illegible] Cr$ 200.000.000.000.000.000.000,00 [illegible] Cr$ 300.000.000.000.000.000.000,00 [illegible] Cr$ 500.000.000.000.000.000.000,00 [illegible] Cr$ 1.000.000.000.000.000.000.000,00 [illegible] Cr$ 2.000.000.000.000.000.000.000,00 [illegible] Cr$ 3.000.000.000.000.000.000.000,00 [illegible] Cr$ 5.000.000.000.000.000.000.000,00 [illegible] Cr$ 10.000.000.000.000.000.000.000,00 [illegible] Cr$ 20.000.000.000.000.000.000.000,00 [illegible] Cr$ 30.000.000.000.000.000.000.000,00 [illegible] Cr$ 50.000.000.000.000.000.000.000,00 [illegible] Cr$ 100.000.000.000.000.000.000.000,00 [illegible] Cr$ 200.000.000.000.000.000.000.000,00 [illegible] Cr$ 300.000.000.000.000.000.000.000,00 [illegible] Cr$ 500.000.000.000.000.000.000.000,00 [illegible] Cr$ 1.000.000.000.000.000.000.000.000,00 [illegible] Cr$ 2.000.000.000.000.000.000.000.000,00 [illegible] Cr$ 3.000.000.000.000.000.000.000.000,00 [illegible] Cr$ 5.000.000.000.000.000.000.000.000,00 [illegible] Cr$ 10.000.000.000.000.000.000.000.000,00 [illegible] Cr$ 20.000.000.000.000.000.000.000.000,00 [illegible] Cr$ 30.000.000.000.000.000.000.000.000,00 [illegible] Cr$ 50.000.000.000.000.000.000.000.000,00 [illegible] Cr$ 100.000.000.000.000.000.000.000.000,00 [illegible] Cr$ 200.000.000.000.000.000.000.000.000,00 [illegible] Cr$ 300.000.000.000.000.000.000.000.000,00 [illegible] Cr$ 500.000.000.000.000.000.000.000.000,00 [illegible] Cr$ 1.000.000.000.000.000.000.000.000.000,00 [illegible] Cr$ 2.000.000.000.000.000.000.000.000.000,00 [illegible] Cr$ 3.000.000.000.000.000.000.000.000.000,00 [illegible] Cr$ 5.000.000.000.000.000.000.000.000.000,00 [illegible] Cr$ 10.000.000.000.000.000.000.000.000.000,00 [illegible] Cr$ 20.000.000.000.000.000.000.000.000.000,00 [illegible] Cr$ 30.000.000.000.000.000.000.000.000.000,00 [illegible] Cr$ 50.000.000.000.000.000.000.000.000.000,00 [illegible] Cr$ 100.000.000.000.000.000.000.000.000.000,00 [illegible] Cr$ 200.000.000.000.000.000.000.000.000.000,00 [illegible] Cr$ 300.000.000.000.000.000.000.000.000.000,00 [illegible] Cr$ 500.000.000.000.000.000.000.000.000.000,00 [illegible] Cr$ 1.000.000.000.000.000.000.000.000.000.000,00 [illegible] Cr$ 2.000.000.000.000.000.000.000.000.000.000,00 [illegible] Cr$ 3.000.000.000.000.000.000.000.000.000.000,00 [illegible] Cr$ 5.000.000.000.000.000.000.000.000.000.000,00 [illegible] Cr$ 10.000.000.000.000.000.000.000.000.000.000,00 [illegible] Cr$ 20.000.000.000.000.000.000.000.000.000.000,00 [illegible] Cr$ 30.000.000.000.000.000.000.000.000.000.000,00 [illegible] Cr$ 50.000.000.000.000.000.000.000.000.000.000,00 [illegible] Cr$ 100.000.000.000.000.000.000.000.000.000.000,00 [illegible] Cr$ 200.000.000.000.000.000.000.000.000.000.000,00 [illegible] Cr$ 300.000.000.000.000.000.000.000.000.000.000,00 [illegible] Cr$ 500.000.000.000.000.000.000.000.000.000.000,00 [illegible] Cr$ 1.000.000.000.000.000.000.000.000.000.000.000,00 [illegible] Cr$ 2.000.000.000.000.000.000.000.000.000.000.000,00 [illegible] Cr$ 3.000.000.000.000.000.000.000.000.000.000.000,00 [illegible] Cr$ 5.000.000.000.000.000.000.000.000.000.000.000,00 [illegible] Cr$ 10.000.000.000.000.000.000.000.000.000.000.000,00 [illegible] Cr$ 20.000.000.000.000.000.000.000.000.000.000.000,00 [illegible] Cr$ 30.000.000.000.000.000.000.000.000.000.000.000,00 [illegible] Cr$ 50.000.000.000.000.000.000.000.000.000.000.000,00 [illegible] Cr$ 100.000.000.000.000.000.000.000.000.000.000.000,00 [illegible] Cr$ 200.000.000.000.000.000.000.000.000.000.000.000,00 [illegible] Cr$ 300.000.000.000.000.000.000.000.000.000.000.000,00 [illegible] Cr$ 500.000.000.000.000.000.000.000.000.000.000.000,00 [illegible] Cr$ 1.000.000.000.000.000.000.000.000.000.000.000.000,00 [illegible] Cr$ 2.000.000.000.000.000.000.000.000.000.000.000.000,00 [illegible] Cr$ 3.000.000.000.000.000.000.000.000.000.000.000.000,00 [illegible] Cr$ 5.000.000.000.000.000.000.000.000.000.000.000.000,00 [illegible] Cr$ 10.000.000.000.000.000.000.000.000.000.000.000.000,00 [illegible] Cr$ 20.000.000.000.000.000.000.000.000.000.000.000.000,00 [illegible] Cr$ 30.000.000.000.000.000.000.000.000.000.000.000.000,00 [illegible] Cr$ 50.000.000.000.000.000.000.000.000.000.000.000.000,00 [illegible] Cr$ 100.000.000.000.000.000.000.000.000.000.000.000.000,00 [illegible] Cr$ 200.000.000.000.000.000.000.000.000.000.000.000.000,00 [illegible] Cr$ 300.000.000.000.000.000.000.000.000.000.000.000.000,00 [illegible] Cr$ 500.000.000.000.000.000.000.000.000.000.000.000.000,00 [illegible] Cr$ 1.000.000.000.000.000.000.000.000.000.000.000.000.000,00 [illegible] Cr$ 2.000.000.000.000.000.000.000.000.000.000.000.000.000,00 [illegible] Cr$ 3.000.000.000.000.000.000.000.000.000.000.000.000.000,00 [illegible] Cr$ 5.000.000.000.000.000.000.000.000.000.000.000.000.000,00 [illegible] Cr$ 10.000.000.000.000.000.000.000.000.000.000.000.000.000,00 [illegible] Cr$ 20.000.000.000.000.000.000.000.000.000.000.000.000.000,00 [illegible] Cr$ 30.000.000.000.000.000.000.000.000.000.000.000.000.000,00 [illegible] Cr$ 50.000.000.000.000.000.000.000.000.000.000.000.000.000,00 [illegible] Cr$ 100.000.000.000.000.000.000.000.000.000.000.000.000.000,00 [illegible] Cr$ 200.000.000.000.000.000.000.000.000.000.000.000.000.000,00 [illegible] Cr$ 300.000.000.000.000.000.000.000.000.000.000.000.000.000,00 [illegible] Cr$ 500.000.000.000.000.000.000.000.000.000.000.000.000.000,00 [illegible] Cr$ 1.000.000.000.000.000.000.000.000.000.000.000.000.000.000,00 [illegible] Cr$ 2.000.000.000.000.000.000.000.000.000.000.000.000.000.000,00 [illegible] Cr$ 3.000.000.000.000.000.000.000.000.000.000.000.000.000.000,00 [illegible] Cr$ 5.000.000.000.000.000.000.000.000.000.000.000.000.000.000,00 [illegible] Cr$ 10.000.000.000.000.000.000.000.000.000.000.000.000.000.000,00 [illegible] Cr$ 20.000.000.000.000.000.000.000.000.000.000.000.000.000.000,00 [illegible] Cr$ 30.000.000.000.000.000.000.000.000.000.000.000.000.000.000,00 [illegible] Cr$ 50.000.000.000.000.000.000.000.000.000.000.000.000.000.000,00 [illegible] Cr$ 100.000.000.000.000.000.000.000.000.000.000.000.000.000.000,00 [illegible] Cr$ 200.000.000.000.000.000.000.000.000.000.000.000.000.000.000,00 [illegible] Cr$ 300.000.000.000.000.000.000.000.000.000.000.000.000.000.000,00 [illegible] Cr$ 500.000.000.000.000.000.000.000.000.000.000.000.000.000.000,00 [illegible] Cr$ 1.000.000.000.000.000.000.000.000.000.000.000.000.000.000.000,00 [illegible] Cr$ 2.000.000.000.000.000.000.000.000.000.000.000.000.000.000.000,00 [illegible] Cr$ 3.000.000.000.000.000.000.000.000.000.000.000.000.000.000.000,00 [illegible] Cr$ 5.000.000.000.000.000.000.000.000.000.000.000.000.000.000.000,00 [illegible] Cr$ 10.000.000.000.000.000.000.000.000.000.000.000.000.000.000.000,00 [illegible] Cr$ 20.000.000.000.000.000.000.000.000.000.000.000.000.000.000.000,00 [illegible] Cr$ 30.000.000.000.000.000.000.000.000.000.000.000.000.000.000.000,00 [illegible] Cr$ 50.000.000.000.000.000.000.000.000.000.000.000.000.000.000.000,00 [illegible] Cr$ 100.000.000.000.000.000.000.000.000.000.000.000.000.000.000.000,00 [illegible] Cr$ 200.000.000.000.000.000.000.000.000.000.000.000.000.000.000.000,00 [illegible] Cr$ 300.000.000.000.000.000.000.000.000.000.000.000.000.000.000.000,00 [illegible] Cr$ 500.000.000.000.000.000.000.000.000.000.000.000.000.000.000.000,00 [illegible] Cr$ 1.000.000.000.000.000.000.000.000.000.000.000.000.000.000.000.000,00 [illegible] Cr$ 2.000.000.000.000.000.000.000.000.000.000.000.000.000.000.000.000,00 [illegible] Cr$ 3.000.000.000.000.000.000.000.000.000.000.000.000.000.000.000.000,00 [illegible] Cr$ 5.000.000.000.000.000.000.000.000.000.000.000.000.000.000.000.000,00 [illegible] Cr$ 10.000.000.000.000.000.000.000.000.000.000.000.000.000.000.000.000,00 [illegible] Cr$ 20.000.000.000.000.000.000.000.000.000.000.000.000.000.000.000.000,00 [illegible] Cr$ 30.000.000.000.000.000.000.000.000.000.000.000.000.000.000.000.000,00 [illegible] Cr$ 50.000.000.000.000.000.000.000.000.000.000.000.000.000.000.000.000,00 [illegible] Cr$ 100.000.000.000.000.000.000.000.000.000.000.000.000.000.000.000.000,00 [illegible] Cr$ 200.000.000.000.000.000.000.000.000.000.000.000.000.000.000.000.000,00 [illegible] Cr$ 300.000.000.000.000.000.000.000.000.000.000.000.000.000.000.000.000,00 [illegible] Cr$ 500.000.000.000.000.000.000.000.000.000.000.000.000.000.000.000.000,00 [illegible] Cr$ 1.000.000.000.000.000.000.000.000.000.000.000.000.000.000.000.000.000,00 [illegible] Cr$ 2.000.000.000.000.000.000.000.000.000.000.000.000.000.000.000.000.000,00 [illegible] Cr$ 3.000.000.000.000.000.000.000.000.000.000.000.000.000.000.000.000.000,00 [illegible] Cr$ 5.000.000.000.000.000.000.000.000.000.000.000.000.000.000.000.000.000,00 [illegible] Cr$ 10.000.000.000.000.000.000.000.000.000.000.000.000.000.000.000.000.000,00 [illegible] Cr$ 20.000.000.000.000.000.000.000.000.000.000.000.000.000.000.000.000.000,00 [illegible] Cr$ 30.000.000.000.000.000.000.000.000.000.000.000.000.000.000.000.000.000,00 [illegible] Cr$ 50.000.000.000.000.000.000.000.000.000.000.000.000.000.000.000.000.000,00 [illegible] Cr$ 100.000.000.000.000.000.000.000.000.000.000.000.000.000.000.000.000.000,00 [illegible] Cr$ 200.000.000.000.000.000.000.000.000.000.000.000.000.000.000.000.000.000,00 [illegible] Cr$ 300.000.000.000.000.000.000.000.000.000.000.000.000.000.000.000.000.000,00 [illegible] Cr$ 500.000.000.000.000.000.000.000.000.000.000.000.000.000.000.000.000.000,00 [illegible] Cr$ 1.000.000.000.000.000.000.000.000.000.000.000.000.000.000.000.000.000.000,00 [illegible] Cr$ 2.000.000.000.000.000.000.000.000.000.000.000.000.000.000.000.000.000.000,00 [illegible] Cr$ 3.000.000.000.000.000.000.000.000.000.000.000.000.000.000.000.000.000.000,00 [illegible] Cr$ 5.000.000.000.000.000.000.000.000.000.000.000.000.000.000.000.000.000.000,00 [illegible] Cr$ 10.000.000.000.000.000.000.000.000.000.000.000.000.000.000.000.000.000.000,00 [illegible] Cr$ 20.000.000.000.000.000.000.000.000.000.000.000.000.000.000.000.000.000.000,00 [illegible] Cr$ 30.000.000.000.000.000.000.000.000.000.000.000.000.000.000.000.000.000.000,00 [illegible] Cr$ 50.000.000.000.000.000.000.000.000.000.000.000.000.000.000.000.000.000.000,00 [illegible] Cr$ 100.000.000.000.000.000.000.000.000.000.000.000.000.000.000.000.000.000.000,00 [illegible] Cr$ 200.000.000.000.000.000.000.000.000.000.000.000.000.000.000.000.000.000.000,00 [illegible] Cr$ 300.000.000.000.000.000.000.000.000.000.000.000.000.000.000.000.000.000.000,00 [illegible] Cr$ 500.000.000.000.000.000.000.000.000.000.000.000.000.000.000.000.000.000.000,00 [illegible] Cr$ 1.000.000.000.000.000.000.000.000.000.000.000.000.000.000.000.000.000.000.000,00 [illegible] Cr$ 2.000.000.000.000.000.000.000.000.000.000.000.000.000.000.000.000.000.000.000,00 [illegible] Cr$ 3.000.000.000.000.000.000.000.000.000.000.000.000.000.000.000.000.000.000.000,00 [illegible] Cr$ 5.000.000.000.000.000.000.000.000.000.000.000.000.000.000.000.000.000.000.000,00 [illegible] Cr$ 10.000.000.000.000.000.000.000.000.000.000.000.000.000.000.000.000.000.000.000,00 [illegible] Cr$ 20.000.000.000.000.000.000.000.000.000.000.000.000.000.000.000.000.000.000.000,00 [illegible] Cr$ 30.000.000.000.000.000.000.000.000.000.000.000.000.000.000.000.000.000.000.000,00 [illegible] Cr$ 50.000.000.000.000.000.000.000.000.000.000.000.000.000.000.000.000.000.000.000,00 [illegible] Cr$ 100.000.000.000.000.000.000.000.000.000.000.000.000.000.000.000.000.000.000.000,00 [illegible] Cr$ 200.000.000.000.000.000.000.000.000.000.000.000.000.000.000.000.000.000.000.000,00 [illegible] Cr$ 300.000.000.000.000.000.000.000.000.000.000.000.000.000.000.000.000.000.000.000,00 [illegible] Cr$ 500.000.000.000.000.000.000.000.000.000.000.000.000.000.000.000.000.000.000.000,00 [illegible] Cr$ 1.000.000.000.000.000.000.000.000.000.000.000.000.000.000.000.000.000.000.000.000,00 [illegible] Cr$ 2.000.000.000.000.000.000.000.000.000.000.000.000.000.000.000.000.000.000.000.000,00 [illegible] Cr$ 3.000.000.000.000.000.000.000.000.000.000.000.000.000.000.000.000.000.000.000.000,00 [illegible] Cr$ 5.000.000.000.000.000.000.000.000.000.000.000.000.000.000.000.000.000.000.000.000,00 [illegible] Cr$ 10.000.000.000.000.000.000.000.000.000.000.000.000.000.000.000.000.000.000.000.000,00 [illegible] Cr$ 20.000.000.000.000.000.000.000.000.000.000.000.000.000.000.000.000.000.000.000.000,00 [illegible] Cr$ 30.000.000.000.000.000.000.000.000.000.000.000.000.000.000.000.000.000.000.000.000,00 [illegible] Cr$ 50.000.000.000.000.000.000.000.000.000.000.000.000.000.000.000.000.000.000.000.000,00 [illegible] Cr$ 100.000.000.000.000.000.000.000.000.000.000.000.000.000.000.000.000.000.000.000.000,00 [illegible] Cr$ 200.000.000.000.000.000.000.000.000.000.000.000.000.000.000.000.000.000.000.000.000,00 [illegible] Cr$ 300.000.000.000.000.000.000.000.000.000.000.000.000.000.000.000.000.000.000.000.000,00 [illegible] Cr$ 500.000.000.000.000.000.000.000.000.000.000.000.000.000.000.000.000.000.000.000.000,00 [illegible] Cr$ 1.000.000.000.000.000.000.000.000.000.000.000.000.000.000.000.000.000.000.000.000.000,00 [illegible] Cr$ 2.000.000.000.000.000.000.000.000.000.000.000.000.000.000.000.000.000.000.000.000.000,00 [illegible] Cr$ 3.000.000.000.000.000.000.000.000.000.000.000.000.000.000.000.000.000.000.000.000.000,00 [illegible] Cr$ 5.000.000.000.000.000.000.000.000.000.000.000.000.000.000.000.000.000.000.000.000.000,00 [illegible] Cr$ 10.000.000.000.000.000.000.000.000.000.000.000.000.000.000.000.000.000.000.000.000.000,00 [illegible] Cr$ 20.000.000.000.000.000.000.000.000.000.000.000.000.000.000.000.000.000.000.000.000.000,00 [illegible] Cr$ 30.000.000.000.000.000.000.000.000.000.000.000.000.000.000.000.000.000.000.000.000.000,00 [illegible] Cr$ 50.000.000.000.000.000.000.000.000.000.000.000.000.000.000.000.000.000.000.000.000.000,00 [illegible] Cr$ 100.000.000.000.000.000.000.000.000.000.000.000.000.000.000.000.000.000.000.000.000.000,00 [illegible] Cr$ 200.000.000.000.000.000.000.000.000.000.000.000.000.000.000.000.000.000.000.000.000.000,00 [illegible] Cr$ 300.000.000.000.000.000.000.000.000.000.000.000.000.000.000.000.000.000.000.000.000.000,00 [illegible] Cr$ 500.000.000.000.000.000.000.000.000.000.000.000.000.000.000.000.000.000.000.000.000.000,00 [illegible] Cr$ 1.000.000.000.000.000.000.000.000.000.000.000.000.000.000.000.000.000.000.000.000.000.000,00 [illegible] Cr$ 2.000.000.000.000.000.000.000.000.000.000.000.000.000.000.000.000.000.000.000.000.000.000,00 [illegible] Cr$ 3.000.000.000.000.000.000.000.000.000.000.000.000.000.000.000.000.000.000.000.000.000.000,00 [illegible] Cr$ 5.000.000.000.000.000.000.000.000.000.000.000.000.000.000.000.000.000.000.000.000.000.000,00 [illegible] Cr$ 10.000.000.000.000.000.000.000.000.000.000.000.000.000.000.000.000.000.000.000.000.000.000,00 [illegible] Cr$ 20.000.000.000.000.000.000.000.000.000.000.000.000.000.000.000.000.000.000.000.000.000.000,00 [illegible] Cr$ 30.000.000.000.000.000.000.000.000.000.000.000.000.000.000.

Labim/UFRN

Mêdo do homem

OTTO GUERRA

O homem está com mêdo de seu proprio semelhante. E a prova é que voltamos ao pessimismo de Malthus.

E' natural que assim conteça, quando reina a desordem nas consciencias e nas instituições.

Ultimamente, as preocupações em torno do aumento de população do mundo e da falta de recursos alimenticios tem preocupado muito certos grupos.

Repercutiu o assunto na Organização Mundial de Saúde (OMS), tendo a Noruega proposto a designação de uma comissão de peritos para determinar o contrôle da natalidade. Mas os representantes catolicos imediatamente protestaram. Quem primeiro falou foi o da Irlanda, amaçando, inclusive retirar-se dos trabalhos. A Belgica, a Italia, o Libano apresentaram propostas no sentido de que a Noruega desistisse do intento. França, Espanha, Panamá, Costa Rica, tambem se mostraram contra. E o certo é que a proposição acaba de ser retirada.

Mas que dizer de tudo isto?

Quando, em 1789, o pastor inglês Thomas Robert Malthus escreveu o seu livro "Ensaio sobre o principio da população", longe estaria, sem duvida, de pensar que perto de dois seculos depois suas teorias alcançassem tanta voga.

Mas é natural que isso aconteça, pois nos achamos, como naqueles tempos, em periodo de desordem social e de pessimismo sombrio.

Numa das edições de seu livro (foram seis, em vida) ele chegou a escrever uma frase terrivel, que depois cancelaria, nas subsequentes:

"O homem que nasce num mundo já ocupado não tem direito nenhum (si sua familia não póde mantê-lo ou o Estado não póde utilisar-lhe o trabalho) a reclamar uma parte qualquer de alimentação e está de mais neste mundo. No grande banquete da natureza não ha lugar para ele. A natureza exige que ele se vá e não tarda, ela propria, em executar ordem semelhante". (in René Gonnard — Historia de las Doctrinas Economicas, M. Aguilar Editor, Madrid, 1931, p. 303).

Nova Cooperativa em S. Pedro

Municipio de S. Paulo do Potengy

Os rápidos progressos realizados pela Cooperativa de Crédito Popular e Agricola de São Paulo do Potengi e os beneficios por ele distribuidos no curto espaço de sua fundação até esta data, criaram no municipio onde funciona, um clima de entusiasmo e confiança no Cooperativismo.

Este clima de entusiasmo e confiança, fez brotar a idéia da fundação de outra Cooperativa na vila de São Pedro, a qual já se pode considerar vitoriosa.

Estão à frente da iniciativa os Snrs. Manuel Gurgel do Amaral, que subscreveu Cr$ 10.000,00 para o capital da nova Cooperativa e mais os seguintes Snrs. cuja subscrição de capital não anotamos: Sebastião Marinho de Carvalho, José Osvaldo Rocha, Alcides Marinho de Queiroz, Francisco Ferreira Rocha, Ludgero Rocha da Silva, José Ramalho Leite, Cleodon Ferreira da Rocha, Abilio Marinho de Queiroz, Severino Ferreira da Costa, Teofilo Lopes de Araújo, João Ribeiro Campos, Elviro Jerônimo de Oliveira, Severino Fernandes de Oliveira, Heronides Ferreira da Rocha, Severino Morais Sobrinho, Domingos Jerônimo de Oliveira, Francisco Leite Ramalho, Jorge Ribeiro da Fonseca, Anisio Alves Maciel, Francisco Braz da Silva, Oscar Marinho de Carvalho.

A nova Cooperativa do municipio de São Paulo do Potengi, denominar-se-á COOPERATIVA AGRO-PECUARIA DE SAO PEDRO LIMITADA. O número de associados já excede de cinquenta, o capital subscrito já atinge Cr$ 102.600,00 e o capital realizado importa em Cr$ 24.200,00. As quotas-partes são da importancia de Cr$ 100,00 cada.

Pretendem os interessados fundar a nova Cooperativa no mês de Julho próximo.

Tratando das medidas para a constituição da Cooperativa, estiveram na Divisão de Cooperativismo do Departamento de Assistência aos Municipios e Cooperativismo no dia 26 do corrente, os Srs. Sebastião Marinho de Carvalho, grande proprietário no municipio e Presidente da Cooperativa de Crédito Popular e Agricola de São Paulo do Potengi Ltda., José Osvaldo Rocha, Vereador a Câmara Municipal de São Paulo do Potengi; e o academico Adauto Pinheiro Assunção Promotor Público da Comarca e Cooperativista com larga folha de serviço neste Estado.

O PUBLICO RECLAMA

Futebol na Vila Palatinick

Estiveram em nossa redação os senhores Noel Luis de Lima e Milton Cavalcanti, pedindo-nos reclamassemos providencias contra o jogo de futebol, costumeiramente praticadas por rapazes, na Vila Palatinick, arteria residencial do Centro da Cidade Alta. Julgamos as declamações dos moradores da Vila Palatinick, digna da melhor atenção das nossas autoridades, pois, trata-se de rapazes, que, alem de porem em perigo a vida de crianças de aparecerem as portas, atentam contra o pudor publico, pois, em geral, jogam indecentemente vestidos.

FUMANTES NOS CINEMAS

Não se podem compreender certas coisas que existem na cidade do Natal. A pesar de nossos cinemas possuirem placards iluminados pedindo ou advertindo de que é proibido fumar, estes despretenciosamente são desrespeitados. Estando provado que fumar nas projeções cinematograficas, prejudica em parte a boa visibilidade das peliculas, não é preciso que haja policiais dentro do cinema para manter cumpridas estas pequenas coisas que mesmo partindo da iniciativa particular fica logica e insofismavel a sua boa pratica. Acontece que quem assim procede dentro de nossos cinemas, a revelia destes pequenos pedidos, não são pessoas de usos de razão, e sim garotos que aprenderam o habito de fumar e fugindo da vista dos pais se deleitam dentro dos cinemas em sessão que deveriam ser proibidos a sua presença, dado o avançado da hora em que terminam, fazendo pois com isso um verdadeiro desrespeito aos mais velhos, incensando com a sua fumaça os que os rodeiam, sem atender ou pelos menos atinar que da mesma maneira que não gostam de serem castigados, aquelas baforadas tambem não podem serem suportadas pelos presentes. Os guardas civis assistem a tudo isto indiferentes, e nada não sabemos pois a lei é para ser cumprida devendo os pequeninos logo cedo ir aprendendo o valor e autoridade dos que estão incumbidos de zelar na execução

Pautação

As nossas oficinas gráficas estão aparelhadas para executar todo e qualquer serviço de pautação.

Tabela de preço na Gerência deste jornal.

O JORNALISMO E' UM DOS PODERES DO REGIME DEMOCRATICO. — Bowles

Noticiário Natalense

DEPARTAMENTO DE AGRICULTURA — O Governo do Estado vem de importar da Holanda grande partida de arame farpado, tipo "YOWA", tendo em vista satisfazer a procura desse artigo por parte de nossos produtores. O produto se encontra na Carteira Agro-Pecuaria do Departamento de Agricultura, à Avenida Rio Branco no. 180 e está sendo vendido ao preço de Cr$ 6,00 o quilo.

VIAJA O PRESIDENTE DA COAP — Em avião da carreira da Cruzeiro do Sul, seguirá hoje com destino a Capital da Republica o dr. Moacyr Duarte presidente da COAP em nosso Estado. Sua Excia. que vai até aquela capital tratar de assuntos ligados a repartição que dirige permanecerá poucos mais de dez dias no sul do País.

NOVA AULA DE HISTORIA DA MUSICA — A's 20 horas de hoje no Salão da Divina Providência, o escritor Luis da Câmara Cascudo, lecionará uma nova aula sobre a Historia da Música, sob o tema "A voz e o Canto" como parte do programa traçado e que vem sendo executado pela nova direção do Instituto de Música do Rio Grande do Norte, agora entregue à prof. Lourdes Guilherme.

A nova aula do dr. Camara Cascudo, está sendo aguardada com o maior interesse, pois o assunto a ser focalisado, é dos mais importantes. A cantora Eunice Lima, ilustrará a lição, cantando diversos números musicais.

A direção do Instituto Historico está avisando a quantos se interessem, que à aula desta noite, poderão comparecer aqueles que o desejarem.

EXEQUIAS — Na Catedral foi celebrada hoje às 8 horas missa solene pelo descanço das almas dos drs. Murilo Braga e Ainim Carneiro, oficiando o sr. Arcebispo Diocesano, mandada resar pela Federação do Comercio e Conselhos Regionais do SESC e SENAC. Compareceram autoridades, comerciantes e familias.

EXTERNATO "STA FILOMENA" — As irmãs da Ordem das Filhas de Santana que mantêm nesta cidade o Orfanato Padre João Maria, vão fundar um novo estabelecimento para mocas. Trata-se o Externato "Santa Filomena", cujos estatutos foram hoje publicados no Diario Oficial.

ZONA DE INFLUENCIA DA CAMARA MUNICIPAL — A Camara Municipal de Natal, promulgou a resolução no. 5 em que considera o trecho da Avenida Duque de Caxias compreendido pelas ruas Tavares de Lira e Nizia Floresta zona de sua influencia para efeito de trafego.

Sociedade de Assistencia Hospitalar

Conferencia do dr. Januario Cicco

O Centro de Estudos Médicos da Sociedade de Assistência Hospitalar, fundado, há quase dois anos, para estudar e pesquisar os casos relacionados com a sua especialidade, vem desenvolvendo um intenso programa de ação, no meio dos médicos do Hospital "Miguel Couto" e da Maternidade "Januário Cicco", concorrendo assim para maior divulgação da ciência de Hipocrates, entre os estudiosos daqueles estabelecimentos.

A's 19,30 de amanhã, no Anfiteatro da Maternidade "Januario Cicco", o Centro de Estudos promoverá mais uma das suas interessantes reuniões, falando por essa ocasião o Dr. Januário Cicco que abordará o têma: O HOMEM DE AMANHÃ, com os recursos e a elegancia com que invariavelmente sabe revestir os seus trabalhos cientificos e literários.

Logo após à conferencia, os médicos das duas Casas, num gesto de cativante solidariedade e simpatia, prestarão ao Dr. Januário Cicco, afetuosa e significativa homenagem, inaugurando-lhe a cabeça, numa feliz realização em bronze, do escultor Leonardo Lima, que estará presente á solenidade.

A Sociedade de Assistência Hospitalar, pioneira desse movimento no Rio Grande do Norte, convida por nosso intermedio, as autoridades civis, eclesiasticas e militares, as instituições de cultura, os intelectuais, a imprensa, o radio, as familias e cavalheiros para assistirem a essa reunião.

Antonio Soares Filho

ADVOGADO

Av. Floriano Peixoto, 612
Fone 17-28

A ORDEM

NATAL — Quinta-feira, 29 de Maio de 1952

Cooperativa Central de Credito Norte Riograndense Ltda.

NOVO HORARIO

Atendendo a que o horario da Lei 1540, de 3 de Janeiro ultimo, não se aplica às Cooperativas, esta Central de Crédito, a partir de 2 de Junho, voltara ao antigo expediente externo, isto é, de 9 às 10,30 e 13.30 às 15 horas, de 2ª a 6ª feira, e 9 às 10.30 aos sabados.

Com esse horario, continuaremos a satisfazer ao publico, que nos tem dispensado a máxima confiança.

Natal, 21 de Maio de 1952

A DIRETORIA

Lamentavel desastre no Alecrim

Mortos e feridos

Ontem, ás 16 e 30 da tarde o onibus de placa 28-12, de propriedade do senhor Domingos Queiroz, ocasionou horrivel desastre, entre a Avenida 4 e a linha de Ferro da "Sampaio Correia". O veiculo era dirigido, na ocasião, pelo motorista Manoel Soares de Macedo.

O DESASTRE

Seguia o veiculo desenvolvendo, aproximadamente, a velocidade de 30 quilômetros, quando, na chamada "ladeira das Quintas", quebra-se a barra de direção, descendo, então, o onibus, completamente desgovernado, indo chocar-se contra a parede da frente da casa do proprietário da Sapataria São José. Encontravam-se na calçada, a senhora Severina Dias Pereira, e outras pessôas, inclusive crianças.

AS VITIMAS

Logo após o acidente, foram hospitalizados os feridos: Senhora Severina Dias Pereira, casada de 26 anos de idade, que faleceu ás 19 horas. Os menores Mailson e Miriam Dias Pereira, filhos da infeliz vitima, tendo o menino Mailson, de dois anos de idade, expirado, hoje, ás 2 horas e trinta da manhã. A menor Miriam, de quatro anos de idade, encontra-se hospitalizada, inspirando cuidados o seu estado de saude.

OUTRAS NOTAS

Ao que fomos informados o onibus, no local do desastre, ficou tomando a frente da casa, de tal maneira que se tornava impossivel a entrada do caixão mortuario da senhora Severina Dias Pereira. Grande multidão acorreu ao local de modo que, para dispersá-la o senhor chefe de Policia teria requisitado uma patrulha do exército.

O motorista que conduzia o carro foi preso em flagrante, encontrando-se detido na Delegacia do 3o. distrito, havendo sido instaurado o competente inquerito.

TENHA SEMPRE A' MÃO UM EXEMPLAR DA A ORDEM.

Reclama o...

(Conclusão da 1a. pagina)

proteção da saude do povo. Não ha nisto motivo de repulsa, mesmo porque os exportadores é que acarretam com a responsabilidade, frente á ação legal dos agentes fiscalizadores. Os compradores ou importadores não se conformam é com o sistema de proceder dos responsaveis pela boa execução da lei. Entendem aqueles, logicamente, que não é necessario e nem admissivel que se retire de todas as caixas de leite, manteiga, queijo ou banha, uma lata de cada peso; que em cada fardo de charque seja cortada meia peça com peso bastante para responder pelo prejuizo do volume. Por que esse avanço após o "visto" nos documentos que autorizam o livre movimento da mercadoria inspecionada?

Haverá, porventura, algum laboratorio onde tais produtos são examinados, ou os funcionários da "Defesa" Animal têm obrigação de experimentar a qualidade daquelas "amostras?"

Até aqui as palavras do articulista.

O caso não é mesmo curioso?

CONFIRMADA A PENA DO REU PERICLES PEREIRA

O TRIBUNAL DE JUSTIÇA CONFIRMOU A PENA DO REU PERICLES PEREIRA

Para ler no onibus

[illegible] os locais que permitem o homem se Criador uma palavra a mesma mais [illegible] ouvir-se [illegible] uma oração da [illegible] divina: nada pa[illegible] [illegible] [illegible] [

Labim/UFRN

ILHA DE KOJE, 30 — As forças norte-americanas e britanicas sufocaram, mais um movimento de demonstração de violencia dos prisioneiros comunistas, enquanto isso se registravam tres mortes e dez feridos

A ORDEM

Propriedade do Centro de Imprensa S. A.

BUENOS AIRES, 30 — O diplomata brasileiro Barão do Rio Branco, secretario da embaixada do Brasil na Argentina, pronunciou hoje uma conferencia no Instituto Argentino-Brasileiro sobre o tema: "Tres monumentos da poesia brasileira, Gonçalves Dias, Olavo Bilac e Manuel Bandeira".

ANO XVI — RIO GRANDE DO NORTE — NATAL — SEXTA-FEIRA, 30 DE MAIO DE 1952 — Num. 4894

O Problema da Autonomia

Estados e Municipios — Assis Chateaubriand faz movimento

RIO, 30 — Continúa no ar as cartas o discurso do senador Assis Chateaubriand em torno do problema da autonomia municipal e dos Estados. A proposito da pretendida autonomia para Natal e Santos, o senador paraibano declarou-se contrario e analisou demoradamente a atual situação dos municipios, a braços com a politicalha e incidentes de camaras com prefeitos. Citou o exemplo dos Estados Unidos, onde o Prefeito não é eleito e sim escolhido pelo governador do Estado. Disse que mesmo no Distrito Federal as Câmaras têm se revelado inoperantes e levam o tempo a inventar empregos para colocar afilhados. Quanto à autonomia dos Estados, disse que alguns deles não estão ainda em condição, citando o exemplo de Mato Grosso, do Amazonas, do Pará, que precisam de constante assistencia da União. Adiantou que ou prestamos maior atenção às regiões abandonadas ou elas serão cada vez mais visadas pela cobiça estranha.

PRODUZIU AGITAÇÃO

RIO, 30 produziu muita agitação o discurso do sr. Assis Chateaubriand em torno da autonomia dos municipios, da qual se declarou adversario. Varios deputados e senadores têm se declarado contrarios ao ponto de vista do senador paraibano, combatendo suas ideias.

PEDIDA A INTERFERENCIA

RIO, 30 — O Instituto Nacional do Pinho solicitou a interferencia do Ministro do Trabalho no sentido de serem rebaixados os fretes ora cobrados para o transporte maritimo de madeiras brasileiras que são atualmente mais caros que os outros de qualquer procedencia.

SOLICITOU A AJUDA

PARIS, 30 — A França solicitou ao secretario de Estado norte-americano, Dean Acheson, que os Estados Unidos forneçam dentro de um mês o auxilio indireto de duzentos milhões de dollares. Esse auxilio indireto de dollares consta no dispositivo do programa de ajuda mutua. O que auferirão os Estados Unidos a satisfazerem os pedidos para o programa de defesa dos paises aliados

Fartura de Milho e Feijão

Um Sãd Jeão de cangicas e pamonhas--Diferente do ano passado — Enquanto isso, mesmo no agreste ha municipios sêcos

Não ha quem entenda este Nordeste. O ano passado o inverno faltou no sertão e no agreste veio tão tarde que faltou milho verde nos folguedos de junho. Este ano, em varios municipios do sertão, já existe muita fartura, enquanto noutros ainda falta cair umas chuvinhas para garantir a safra, em boa posição.

Outros municipios do agreste aguardam melhor inverno, enquanto nalguns a fartura já é um fato.

Hoje, no mercado da Cidade Alta, as rumas de milho e de feijão verde era um fato. E como era natural o preço está baixando. Fartura é a melhor comissão de preços que existe...

Haja producão e as coisas baixam, naturalmente. O que falta é isso, é ajudar-se ao homem que trabalha nos campos. Ele não quer favores, nem donativos. Quer uma coisa muito simples, quer financiamento, assistencia oportuna.

Mas voltando ao Mercado, o milho estava hoje a 3 espigas por 1 cruzeiro feijão deu Cr$ 1.50 o quilo. Talvez ainda baixe, porque a fartura é grande.

E façamos votos a Deus para que o inverno chegue onde está faltando. Por exemplo, em S. Paulo do Potengi, esta fallando inverno. Mas che gará, tenhamos fé. Aquela gente boa e trabalhadora verá chegar a benção das chuvas.

Fiscais do Consumo e Fiscais Aduaneiros

Recebemos a seguinte carta:

"Salvador, 6 de Maio de 1952.

Snr. Redator de "Nossa cidade, nossa gente: Cordiais saudações. Sei que nesse jornal, com a direção do interpido Dr. Tarcilo Vieira de Melo e com um corpo de redatores competentes e cheios de boa vontade, a presente missiva terá a acolhida necessária.

"Neste momento em que organizam-se e desorganizam-se Comissões Pro-Aumento de Salário dos Funcionários Públicos Federais, lembrei-me de que poderiam, aproveitando esta oportunidade, fazer sanar a injustiça de uma classe, cuja injustiça vou descrever:

"Em 1922 na Alfandega da Bahia, o vencimento do Fiscal Aduaneiro, era de Cr$... 250.00 e o Fiscal do Consumo, de Cr$ 300,00, e em 1952 o vencimento do Fiscal do Consumo, é o minimo de Cr$ 19.000,00 indo até Cr$..... 30 000.00, conforme a renda obtida; e o Fiscal Aduaneiro não percebe quotas, embora funcione na mesma repartição arrecadadora, como é a Alfandega, e de sua ação se mais ampla pois não só fiscaliza as mercadorias entradas no País, como as que seguem para o exterior — têm o irrisorio vencimento de Cr$ 1.720.00 onde até Cr$..... 3.020.00, terminal. Com a circunstância de que: o Fiscal do Consumo, não trabalha nestes, domingos e feriados enquanto o Fiscal Aduaneiro trabalha ininterruptamente todos os dias, tendo unicamente 20 dias de ferias; diz ininterruptamente, porque trabalha 6 horas todos os dias: Exm. (Dia 1º.) das 1 às 6 horas; Dia 2, das 18 às 24 horas; Dia 3, das 12 às 18 horas; Dia 4, das 6 às 12 horas e assim sucessivamente.

O Fiscal do Consumo, a despeito-se com 35 anos de serviço e o Fiscal Aduaneiro na realidade com 42 anos de serviço! e que serviço! a bordo de vapores de todas as nacionalidades, muitos deles portadores de molestias contagiosas, outros carregados degasolina de aviação, que ao menor descuido voará pelos ares. Têm êsses funcionários, seguros contra acidentes, ou quotas na arrecadação aduaneira, para amparar a familia e elevar bem alto sua moral fiscalizadora? não, êles não são merecedores de tais!! Além do mais, são sujeitos muitas vezes a reagir a mão armada, a individuos afeitos ao crime de contrabando e asalto aos ancoradouros de vapores entregues as intemperies, pois, muitos serviços são efetuados nas praias e nas fronteiras.

"Então, é, ou não, uma grande injustiça que merece reparação urgente? Será que os responsaveis por êsse estado de coisas, nunca viram isso? Encerrando a presente, e de antemão agradecendo a vossa atenção, com votos de prosperidade feliz, despede-se a vossa leitora assidua, Dolores Pinto. P. S. Desejaria fosse esta publicada, para conhecimento geral, caso seja possivel. Mais uma vez grata".

Diario da Bahia
Em 13 de maio de 1952

Golpe no Divórcio

Parecer contrario na Comissão de Justiça

RIO, 30 — Mais um parecer contrario á proposição divorsista do sr. Nelson Carneiro acaba de ser dado pela Comissão de Justiça da Camara dos Deputados, que se mostrou contraria ás emendas apresentadas pelo sr. Nelson Carneiro, que procura contornar as dificuldades. A Comissão entendeu que são inconstitucionais as ultimas emendas.

UM PRESENTE DE DROGAS ANTIBIOTICAS

OFERECIDO A PRIMEIRA DAMA DO CHILE

NOVA YORK, 30 — A Senhora Markamnn de Gonzales Videla, primeira dama do Chile, escolhida recentemente para personificar a figura de "Mãe do Mundo", acertou em nome das crianças do Chile um donativo de terramicina sob uma nova forma especialmente destinada a infância. O donativo inclui também os antibióticos estreptomicina e penicilina.

Os antibióticos oferecidos representam um suprimento suficiente para tratamento de muitos milhares de jovens pacientes, e foram entregues a Senhora Gonzales Videla por John J. Powers, Jr., vice-presidente da Chas. Pfizer & Co., Inc., em cujos laboratórios se descobriu a terramicina. Depois da cerimonia da entrega, a primeira dama do Chile percorreu os laboratórios da Pfizer, a maior produtora de antibióticos em todo o mundo.

Ao fazer entrega dos antibióticos à Senhora Gonzales Videla, o Sr. Powers, usou as seguintes palavras: "Estes antibióticos provaram felizmente a sua eficácia no combate a varios doentes que punham em perigo a saúde das crianças em todo o mundo. Estamos certos de que constituirão uma arma poderosa na luta contra as doenças de vosso país".

A Senhora Gonzales Videla visitava a Nova York onde recebeu pela primeira vez o título de "Mãe do Mundo" instituido pelo Comitê das Mães Americanas.

Instantaneos da Camara Municipal

"Natal, em apenas seis anos, foi dirigida por seis prefeitos"

Declara o Vereador Antonio Felix-A autonomia da Capital e o Problema do Lixo -- Parada de onibus obrigatoria -- Outros instantaneos

A sessão de ontem da Câmara Municipal foi aberta ás 15 horas e 30 minutos, tendo respondido à chamada regimental os vereadores: Amaro Magalhães, João Frederico Abott Galvão, Esmeraldo Viana, Antonio Felix, Manoel Vilar, Mozart de Almeida Romano, João Alves Santana, Manoel de Oliveira Paula, José Elesbão de Macêdo, Celso de Oliveira Correia, Felizardo Firmo de Moura, Manoel Satyro e Genti Ferreira de Souza.

Não havendo materia de Expediente, passou-se a ouvir os oradores inscritos. O 1o. foi o vereador Esmeraldo Viana, comunicando à Câmara o tragico desastre de onibus que se verificou no Bairro Dix-Sept Rosado, pedindo, além-de um voto de pezar pelo falecimento das vitimas atingidas, fôsse sugerida ao snr. Inspetor de Transito uma Parada obrigatoria no Cruzamento das ruas Mário Négocio e Presidente Sarmento, como medida preventiva. O 2o. orador foi o snr. Antonio Felix, que teceu considerações sobre o problema do lixo nesta Capital, nunca resolvido, falando, também, a respeito da emenda do Senador Kerginaldo Cavalcanti, que pede autonomia para o Municipio de Natal. Diz algumas palavras sobre a necessidade da autonomia da Capital, para que, o prazo de mandato certo e independente das oscilações constantes dos panoramas politicos, permita aos Senhores Prefeitos executar os seus programas. Pede ainda que se telegrafe ao Senador Assis Chateaubriand, que discordou da emenda do Senador Kerginaldo Cavalcanti, a-fim-de que se elucide aquele jornalista sobre as necessidades que tem Natal de ser autonoma. Durante o seu discurso, o vereador Antonio Felix é aparteado várias vezes pelo snr. Mozart de Almeida Romano. O 3o. Orador é o snr. Manoel de Oliveira Paula, que se ocupa de explicar as necessidades de uma parada de trens na Quarita, Bairro das Quintas. Pede, igualmente, que a Casa solicite, da Inspetoria de Transito, uma vistoria geral nos veiculos que transitam nesta cidade, afim de serem preventidos os acidentes lamentáveis, como o de anteontem do Bairro Dixsept Rosado.

Em seguida, passa-se à Ordem do Dia, é aprovado, em redação final, o Projeto no. 155-52, do Executivo Municipal, que autoriza a emissão de apólices da Divida Publica Municipal, no valor de Cr$ 30.541.500,00, e discutido o Projeto no. 128-52, de autoria do vereador João Frederico Abott Galvão, que dá nova redação à lei do Ensino Primário Municipal, sendo rejeitado o parecer oral do Presidente da Comissão de Educação e Assistencia Social, por entender a Casa que os pareceres devem ser escritos.

Nas Explicações Pessoais falaram o vereador Jessé Pinto Freire, parabenizando o vereador Antonio Felix pelo seu aniversario. E', então, designado, pelo presidente, o Vereador Felizardo Moura, para fazer, em nome da Câmara, a saudação ao natalense, a que, em seguida, o homenageado agradece.

O JORNALISMO E' UM DOS PODERES DO REGIME DEMOCRATICO. — Bowles.

CRISE DA FAMILIA

BARCELONA 30 — Falando numa das sessões solenes do Congresso Eucaristico Internacional de Barcelona, o cardeal Spelman, dos Estados Unidos, lamentou a mudança de valores morais que o mundo está sofrendo, em contraposição aos principios eternos. Analisou a repercussão desses principios no quadro da familia, declarando que a ruina das familias arrasta fatalmente a queda dos Estados.

Inaugurando as sessões de estudos, o cardeal Camera, do Brasil, celebrou missa solene.

Estado de alerta na França

Disturbios comunistas --- O governo pronto a reprimir

PARIS, 30 — Os comunistas continuam fazendo ingentes esforços para agitar o país, incitando greves e movimentos, de protesto contra a chegada do general Ridgway Dotem. 500 comunistas desfilaram nesta capital, atirando em autos e bondes, sendo recebidos com violencia pela policia. Continua preso o deputado comunista Jacques Duclos, lider vermelho e que será punido com pena de mau dado, se se positivarem as revelações que pesam sobre o mesmo, qual o de procurar perturbar a ordem do país, com um golpe.

O governo frances decretou o estado de alerta e está com as suas forças prontas para reprimir qualquer tentativa dos comunistas em sublevar a ordem ou desorganizar os meios do país.

OS ACONTECIMENTOS DE ONTEM NA FRANÇA

PARIS, 30 (United Press) — Um porta-voz oficial declarou que nos disturbios comunistas de ontem, duzentos policiais sofreram ferimentos. Acrescentou que um comunista foi morto e que outros oitocentos vermelhos foram detidos. Disse, que os disturbios haviam sido cuidadosamente, preparados pelos lideres comunistas da França e que o Governo não tolerará tais fatos. Na reunião da Assembléia Nacional hoje, os deputados comunistas protestaram contra a prisão do seu lider, Jacques Duclos, fazendo outras considerações sobre a situação da França. Isto provocou tremendos debates, na Casa. Os Deputados anti-Comunistas irromperam em gargalhadas, e, durante muito tempo, somente se ouviram gritos, apupos, golpes nas mesas e no chão. O Porta-Voz do Governo declarou ainda que as manifestações vermelhas contra o General Ridgway eram apenas um pretexto. E que, na realidade, os comunistas — que tem cinco milhões de adeptos na França — o que queriam era dar uma prova de força as potencias ocidentais. Os lideres comunistas afirmam que dois milhões de operários comunistas entrarão em greve e provocarão motins como protesto pela prisão do snr. Jacques Duclos.

Reconhecerá o governo Boliviano

SANTIAGO, 30 — O ministro das Relações Exteriores chileno anunciou que em dois de junho o Chile reconhecerá o novo governo boliviano. Acrescentou a informação que o reconhecimento será feito juntamente com o do Brasil.

Entendimentos UDN-PTB

RIO, 30 — Estiveram em conferencia os srs. Odilon Braga e João Goulart, pronunciando-se um movimento de entendimento da UDN com o governo. O sr. Odilon Braga mostra-se reservado. Outros afirmam que tudo gira apenas em ter o sr. Odilon Braga ido agradecer as homenagens prestadas a Soares Filho.

DENUNCIA O MOVIMENTO

ROMA, 30 — O deputado Walter Audisio, do grupo italiano que matou Benito Mussolini, denunciou o Parlamento italiano que o partido neo-facista chamado "Movimento social italiano", mantem-se em contacto secreto com os lideres fascistas que fugiram para a Espanha e a America do Sul depois do fim da guerra.

A. O. I. T. DENUNCIA

WASHINGTON, 30 — A [illegible] do Trabalho [illegible] que [illegible] [illegible] [illegible]

Labim/UFRN

CENTRO DE IMPRENSA S. A.

Sede — Rua Dr. Barata, 216 — NATAL

Presidente — OLIMPIO PROCOPIO DE MOURA
Diretor — TOLANDO COCENTINO

A ORDEM

DIARIO VESPERTINO
(Circula desde 16-7-1935)
Diretor — OTTO GUERRA

TELEFONES

Diretoria 20-70 — Gerencia 12-40 — Redação 13-20 — Oficinas 10-50

ASSINATURAS

Ano .. .. Cr$ 150,00
Trimestre 45,00
Semestre 80,00

VENDA AVULSA

N. atrasado .. ... Cr$ 1,20
N. do dia 1,00

PUBLICAÇÕES — TABELA NA GERENCIA

REPRESENTANTES

RIO — A. S. LARA, Senador Dantas, 40-1.º andar — Fone 22-5024
S. PAULO:—Raul Camenayer, Rua Felipe de Oliveira, 21 8.º andar
Fone: 2-0473

LIVROS

DIREITO

Noções de Finanças e Direito Fiscal — De Placido e Silva .. .... Cr$ 100,00
Comentários Cod. Proc. Civil — 4 vol. — De Placido e Silva 480,00
Normas Juridicas de Contabilidade — De Placido e Silva 150,00
Comentário Cod. Penal — Ribeiro Pontes 130,00
O Divorcio — Erico Maciel Fo. 50,00
Teoria e Prática do Processo Fiscal — Roque Gadelha de Melo 65,00
O suicidio — Napoleão Teixeira 40,00

ROMANCES

Dinheiro Graudo — John dos Passos 45,00
Manhattan Transfer — John dos Passos 45,00
Aventuras de um comunista — John dos Passos 50,00
3 Soldados — John dos Passos 60,00
Paralelo 42 — John dos Passos 25,00
1919 — John dos Passos 45,00
Paz de Espirito — Joshua Liebman 30,00
A Esperança — Andre Malraux 30,00

BIOGRAFIA

Augusto dos Anjos — De Castro e silva 25,00

Pedidos para Representações A. S. Lara Ltda. — Rua Senador Dantas, 40 — 5.º — C. Postal, 1268 — Rio de Janeiro. Acompanhado de vale postal ou cheque pagavel no Rio de Janeiro

Pautação

As nossas oficinas gráficas estão aparelhadas para executar todo e qualquer serviço de pautação.

Tabela de preço na Gerência deste jornal.

Efemérides Estaduais

MAIO 30

1739 — Fim do govêrno do capitão mor João de Paiva Barreto de Menezes.

1751 — Fim do governo do capitão mor Francisco Xavier de Miranda Henriques, e posse do capitão mor Pedro de Albuquerque Melo

1870 — Restauração do municipio de Campo Grande, desmembrado do de Caraubas [illegible] com o nome de Triunfo

1899 — Fallece no Rio de Janeiro o padre João Maria [illegible] de Carvalho.

1909 — [illegible] Almeida [illegible] cerdote [illegible] Antonio Rapozo.

1918 — Fallece Dom Antonio de Sant'Anna Cabral, segundo Bispo de Natal

SOCIEDADE

O PENSAMENTO UNIVERSAL

Devemos fazer tudo para Deus, sem procurar a estima dos homens e sem contar com a aprovação deles.
S. VICENTE DE PAULO

ORIENTANDO

LEMBRETE OPORTUNO — Os alimentos simples, de fácil preparo culinário, são os mais recomendáveis. Os alimentos muito temperados ou de conserva são de digestão difícil.

Evite os alimentos muito temperado ou de conserva; substitua-os por leite, ovos, frutas, verduras e legumes frescos. — SNES.

A RECEITA DO DIA

BISCOITOS DE ARARUTA — 1 prato de farinha de trigo, 2 pratos de araruta, 6 ovos, uma xicara de gordura outra de manteiga, açucar a gosto e leite para a massa até ficar na consistência de se fazerem os biscoitos, não devendo ser muito mole.

FARMACIAS DE PLANTAO

Farmacia Modelo — Rua dr. Barata — Ribeira

Farmacia Almeida — Rua Ulisses Caldas — Cidade Alta.

Farmacia São José — Rua Amaro Barreto—Alecrim

FAZEM ANOS HOJE:
SENHORAS:

Edite Bandeira Barros, esposa do sr. Luiz Gonzaga Barros, comerciante nesta praça.

— Maria Odete Teixeira, esposa do sr. Antonio Freitas, comerciante nesta praça.

— Eunice Coriolano Duarte, esposa do sr. Pedro Duarte, funcionario do Fomento Agricola e nosso cooperador

— Arlinda Nere de Oliveira, esposa do sr. Vicente Faustino de Oliveira, Inspetor da Policia Militar.

SENHORES:

Alberto Vanderlei, funcionário da Estrada de Ferro Sampaio Correia.

— Fernando Araujo, funcionario da Divisão de Cooperativas do Departamento de Agricultura.

— Carlos Serrano, funcionario da S. A. Wharton Peixoto e presidente do Sindicato dos Auxiliares do Comercio.

— Raimundo Gurgel, Gerente do Banco do Brasil em prospera cidade de Mossoró e nosso dedicado cooperador.

Crianças

Completou ontem seu primeiro aniversario a interessante garoto Hermano Ferreira de Souza, dileto filho do casal Sebastião Ferreira de Souza e de sua esposa d. Severina Ferreira de Souza.

Visitas:

Tivemos a satisfação de receber, na tarde de ontem uma visita de despedidas que fez a esta Redação o snr. Dr. Humberto Cabral, diretor Geral da Delegacia Federal de Saúde, com séde em Fortaleza. S. Senhoria, que se encontrava em nossa capital em trabalhos de inspeção dos órgãos filiados à Delegacia de que é diretor, deve regressar, hoje, à Capital Cearense, onde reside.

O Dr. Humberto Cabral fez-se acompanhar do Dr Feijó de Mélo, clínico nesta capital

Ao ilustre dr Humberto Cabral, os nossos votos de feliz viagem.

Diversos

Aniversariou no dia 27 do mes em curso o jovem Manoel Bulhões de Lima socio gerente da Farmacia das Rocas e aluno da Escola Técnica de Comercio de Natal e pessoa largamente relacionada em nossos meios sociais

Casamento

Realizou-se no dia 26 do corrente o enlace matrimonial do jovem Itamar Mansso Maciel filho do sr. Alfredo Manoel Maciel proprietário nesta cidade e de sua exma. esposa d. Eulalia Maciel com a prendada senhorita Maria Lucia Macedo, filha do sr. Galdino Antonio de Macedo, já falecido, e de sua esposa d. Alexandrina Leite de Macedo.

O ato religioso foi celebrado na Catedral de Natal pelo revmo. Padre Humberto Galvão, servindo de padrinhos por parte do noivo o sr. Mauro Cavalcanti e esposa, por parte da noiva os jovens Marconi Dias e Hilder Jo Leoncio e a senhorita Maria de Lourdes Macedo.

Os recem-casados, que são pessoas de destaque em nossa sociedade vem sendo bastante cumprimentados.

Na Cidade de Touros, realizou-se no dia 28 do corrente o enlace matrimonial do Sr. Décio Fernandes de Oliveira, Agente de Estatistica ali e filho do sr. Francisco de Oliveira, com a prendada senhorita Maria Gizelda de Andrade Ribeiro, dileta filha do sr Francisco Sabinino (já falecido) e de sua esposa d. Maria do Carmo Andrade Ribeiro. O ato civil foi presidido pelo Sr. Joaquim Arnaud Gomes Leite Juiz de Direito da Comarca e do religioso o sacerdote Padre Ramiro [illegible] tendo [illegible] José Bezerra e Alecrim e esposa, Da. Maria Apolonia de Andrade Alecrim e Avelino Andrade da Silva e esposa — Do religioso, Geraldo Teixeira de Andrade e Da. Maria Teresinha Nery e Julio Maria do Nascimento e esposa — Os noivos que são elementos de grande destaque na sociedade local, estão sendo muito cumprimentados.

Falecimento.

Em sua residencia a Rua dos Palmares 1720, no bairro do Alecrim, faleceu às primeiras horas da noite de 28 a Exma. sra. RITA MOURA DOS SANTOS esposa do sr. José Moura dos Santos e filha dos srs. Olimpio, José e Manoel Procopio de Moura, tabellão do 1o Cartorio desta

(Conclui na 4a. página)

Pedro Pereira de Araujo

Primoroso cultor das letras e figura da velha guarda do sertão

Escreveu Padre NEVES GURGEL

O sertão de nossa terra possui vultos impressionantes, que aliam a vida difícil do sertanejo, do agricultor, do comprador de algodão e peles, ao mundo intrincado do pensamento. Chegam muitos deles a dar os maiores exemplos de eficiencia assombrosa, pois, escrevem e eram em meio a balburdia da luta do homem, que tem na vida difícil de contacto direto com a terra a explicação de suas vitorias. Distingo entre eles o perfil honrado e digno do meu amigo Pedro Pereira de Araujo, UM ACADEMICO DA UNIVERSIDADE DO SERTÃO, vivendo entre as apreensão das secas e as ingratidões do clima dos tropicos, cuidando da fazenda e a limentando o gado magro e cavado pela deficiença de tudo que é conforto, ainda tem tempo para escrever belos artigos nos jornais de atualidade, como aquele sobre "Serra Verde", onde o amigo parece filmar na linauagem colorida dos gigantes da pena a opulencia de uma situação, onde a beleza fez a sua morada e o gosto estilisado e seu legitimo pedestal.

Encontrei-me com Pedro Pereira de Araujo, um dia, à margem de um sofrimento, que lhe batia à porta, quando o alito de uma politica deleteria pretendeu desfigurar esse cidadão honrado, digno e limpo de coração e de alma. Acossado pela imprudencia e pela incompreensão de quem não lhe conhecia o gigantesco perfil de homem de bem, vim à porta da frente e disse as ultimas coisas que cabia em favor do amigo sofredor, escrevendo um artigo, que intitulei: "Em defesa de um amigo", onde teve oportunidade de dizer quem era esse homem e desses seus traços. Valeu-me perder alguns falsos amigos, que até hoje não me fizeram falta e nem farão. Deus quiser, porque, quem semeia traições, não pode usar o nome sagrado de AMIGO e seu conteúdo [illegible] sentimentalidade sobre [illegible] quero gabar grandes vultos [illegible] Pedro Pereira é esse amigo prestimoso, nobre de sentimentos e rico dessa sinceridade, que é perfume das amisades, onde a lealdade tem o seu trono. A felicidade de um bom amigo, sabe quem o possui e não procura explorar o amigo por qualquer motivo, evitando assim de cansar sua capacidade produtora das atenções de quando se precisa de firmar o conceito de um amigo, em que a verdade desde muito se constituiu o seu brasão.

É ele homem de caridade e de virtudes, qual violeta oculta dentro da corôla candida da sua grande humildade. Homem de quem Bacon poderia dizer "tem uma caridade e nunca ha excesso de caridade". Sua felicidade consiste em fazer o bem, consoante a grande definição de Aristoteles, da felicidade, quando afirma: "A felicidade consiste em fazer o bem". Pedro Pereira de Araujo vive palpitando esse arsenal de motivos para bem escrever, pois dispõe do grande livro da Natureza e no seu contacto encontra um mundo de novidades para fazer seus belos trabalhos. Homem capaz de sentir numa torrente que passa a expressão do poeta Olegario Mariano quando disse: "Os rios são cem carteza, o pranto da natureza". Entretanto, acima de tudo isso, eu quero dizer coisas que muita gente sabe, é que Pedro Pereira de Araujo é a jóia engastada no diadema de honra da familia Pereira. Se ela tem seus RAINEIS E TONHECAS, eles mesmos são concordes em afirmar que o anjo da guarda da grande familia do sertão, é sem duvida o amigo apresentado hoje ao publico, em nome dessa lealdade, que deve ser o fetiche desse amizade sua, jamais se desmente. Homem de bem, perfil de familia honrada e digna sob todos os aspectos, este é aspecto leal, sem extremismo [illegible] Conhecer sobre "Serra Verde" numa coleração abundante de quem escreve sob a sombra policromica do ARCOIRIS Admiravel escritor Historiografo. Jóia é um prazer, que encho bem este domingo, em que passo tristemente recebendo uma multidão que pede o que nem sempre posso fazer, mas e que vale a pena entre uma visita importuna e outra que já bate à porta, preencher com a leitura desse componente da velha guarda do sertão adusto, de quem herdou a nobreza, a honra e o apurado gosto dos homens que gostam das coisas bôas, mas são apaixonados das coisas puras, feitas para a grandeza e felicidade do homem tendo em vista os ideiais de gloria que alimentamos todos nós, evitemos caminhantes que vemos a este mundo, para passar uma chuva e não costumamos nos agradar desse bravio verão de coisas bôas. Pois o povo está perdendo o gosto das coisas bôas e sobra e ha uma crise de sentimentos nobres na humanidade, que se [illegible] em divertir com os prazeres que não dizem bastante [illegible] sentimentalidade de [illegible] Escrever sobre Pedro Pereira de Araujo, culto Diretor da [illegible] de progresso, de sentimentalidade e dessa musica harmoniosa da verdade, quando ela resolve cromar o filme cenarios de [illegible]

Natal — Domingo 18 de Maio de 1952

CARTÕES SOCIAIS

A tipografia do Centro de Imprensa S. A. mantem grande e variado estoque de cartões das marcas PELE DE CABRA, TELA, MARFIM, ROYAL, REGENTE de diversos tamanhos.

Faça sua encomenda de cartoes na A ORDEM.

Preços que desafiam competidores.

LEIA A ORDEM e verifique se você não esta lucrando diariamente algumas coisa para o bem do do seu espirito.

Ministério de Aviação e Obras Públicas

DEPARTAMENTO NACIONAL DE ESTRADAS DE FERRO
ESTRADA DE FERRO SAMPAIO CORREIA
Concurrência Pública
EDITAL Nº. 3

A Secção do Material da Estrada de Ferro Sampaio Correia leva ao conhecimento dos interessados que foi adiada para o dia 16 de junho próximo, às 14 horas, a sessão para recebimento e julgamento das propostas para a Concorrencia Pública — Processo de Compra n.º 50. Outrossim, acha-se aberto o Registo de Fornecedores até o dia 11 do citado mês de junho. A apresentação de documentos será feita até o dia 13, ao Sr. Eng. WALDEMAR NERY CARNEIRO MONTEIRO, no escritorio da 3.ª Divisão — Locomoção, nas Esplanada Silva Jardim.

Nicanor de Azevedo Maia
Chefe da Secção do Material

Contabilidade, fator...

(Conclusão da 4a. pagina)

Uma demonstração destas verdades, no Brasil, é o progresso comercial e industrial atingindo pelo Estado de S. Paulo, paralelo ao qual, se desenvolve a contabilidade no grande Estado, num verdadeiro esforço mutuo.

A marcha do progresso e das conquistas da técnica, é hoje muito mais rapida e confiemos que ela não tarde muito em alcançar o nosso Estado, permitindo — aos contabilistas fazer maior uso das suas habilitações com melhores proventos.

Neste particular, o Cooperativismo tem sido no Rio Grande do Norte, um desbravador, levando aos mais longinquos municipios a organização do crédito e a utilização da contabilidade por partidas dobradas.

Infelizmente, a falta de cultura em outros setores de educação, não tem permitido a maioria dos municipios, tirar desses fatores do progresso que penetraram os seus territorios, as vantagens que os mesmos lhes poderão proporcionar

Verifica-se, portanto, que a técnica, neste ou naquele setor, necessita do apoio de uma cultura geral, para poder tornar-se vitoriosa.

O melhor exemplo desta afirmativa, é o progresso do Cooperativismo, na zona do Seridó, em quasi todos os municipios, sabido que no seu conjunto, é a zona mais progressista do Estado

Fóra disto ha as exceções, na zona Oeste a Cooperativa Agro-Pecuaria de Martins e na zona da Great Western, a Cooperativa Agro-Pecuaria de São José de Mipibú, onde a contabilidade regular, executada por pessôas da terra que bem aproveitaram às instruções da Divisão de Cooperativismo através dos seus inspetores, tem permitido aos seus Diretores desenvolver as operações dessas Cooperativas, tornando-as prosperas

Para os municipios retardatarios na assimilação do Cooperativismo, com as suas normas de sociologia aplicada, de economia em varios ramos e na contabilidade aplicada a esses varios ramos de economia, no movimento dos negocios sociais, somente uma ação intensiva através de agentes dos orgãos especializados de cooperativismo poderá suprir as deficiencias que estão entravando o seu progresso.

Por sua vez, o desenvolvimento do cooperativismo, em virtude dessa ação intensiva que preconisa, atraira para esses municipios, o crédito e com êle, os meios de reformar os metodos antiquados e introduzir a técnica da produção cientifica e moderna que redundara em permitir às populações desses municipios a aquisição de mais altos padrões de vida, no conforto, na higiene, na educação

Mes do Coração de Jesus

De acordo com o senhor vigario da Catedral de Nossa Senhora da Apresentação e a diretoria do Apostolado da Oração, os exercicios para o mes do coração de Jesus terá lugar diariamente ás 17 horas e aos domingos e dias santificados, ficando assim os devotos do Coração de Jesus avisados para que com o seu comparecimento abrilhantem as justas homenagens ao Pai Celestial.

CASOS & COISAS

Subscrições, para que?

Ninguem pretende esconder a crise que atualmente a todos aflinge. E' notoria a dificuldade para se viver, quando a vida meramente animal do homem sófre as consequencias da ganância do próprio homem. Tudo se torna dificil quando lutamos para não sucumbirmos á fome.

As "ginásticas" tornam-se comuns a qualquer mortal, não para manter-mos o corpo em fórma, como um atleta, mas sim para nos livrarmos da onda da carestia de vida, que nos ameaça terrivelmente, insensivel aos nossos gemidos, queixumes e lágrimas...

A livre concorrencia é desenfreada na luta do salve-se quem puder. A correria é desordenada, atropelando-se os indecisos, os fracos, os que teimam em ficar parados no meio da estrada, á espera de um meio milagroso de salvamento. Ricos e pobres, brancos e pretos, têm os seus problemas, sofrem as suas dôres. E a luta pela sobrevivência vai tornando o homem insensivel á dor alheia, num desprezo lastimavel á doutrina do Mestre Divino, que nos manda amar uns aos outros.

Nessa angústia de todos os dias, a nossa cidade apresenta-nos, aqui e acolá, quadros dolorosos, de histórias co[illegible]

DR. JESSE' D. CAVALCANTI

CIRURGIAO DENTISTA

Consultório e residencia
Av. Deodoro, 457
Fone 1428

Das 8 às 11 e das 14 às 17 horas
Atende a hora marcada

Cooperativa Central de Credito Norte Riograndense Ltda.

NOVO EDITAL

[illegible] Assembléa Geral [illegible] Janeiro próximo [illegible] Central de Credito [illegible] antigo expediente [illegible] as 15 horas [illegible] dos.

Convoca [illegible] publico que [illegible] ca

Natal, 21 de Maio [illegible]

[illegible]

Humberto Gonçalves Bezerra

Cirurgião Dentista

Edificio Magaly — Av. Rio Branco [illegible] dar — telef. 21-92 — Expediente [illegible]
A noite mediante aviso [illegible]

Ultima Hora Esportiva

Ameaça a realisação do [illegible]

A repeti[illegible] se tarde no [illegible] America e Ipiranga [illegible] atletas dos [illegible] foi Barreto [illegible] ceitara o convite [illegible] soberano logar [illegible] ente. Por seu turno [illegible] e da delegacia catarin[illegible] catarina, que [illegible] quando então [illegible] sois foi dirigido um apelo [illegible] Terra para consentir [illegible]

LEITURA [illegible] NA LOMBADA MUTILADO!

Labim/UFRN

Revanche sensacional na tarde de domingo

Finalmente, concordou o America na realização de nova partida contra o campeão baiano — O público aguarda com o maior interesse, o desfecho do empolgante cotejo de domingo — Nada de otimismo excessivo — Os diabos rubros precisam lutar com a mesma vontade da jornada anterior

Havíamos noticiado na edição de ontem que, a diretoria do America, reunida para apreciar o pedido de revanche dos rapazes do Ipiranga da Bahia, decidira não atender áquela solicitação, tendo em vista que no próximo domingo, alguns dos seus craques teriam de se ausentar da cidade.

Tudo estava neste pé, quando estourou a bomba pela cidade: Vencendo algumas dificuldades, os diabos rubros conseguiram a permanencia em Natal dos elementos que iriam viajar e comunicaram ao Ipiranga a aceitação da revanche, tão desejada pelos canarios e exigida à qualquer preço, pelos nossos amigos da Radio Sociedade da Bahia, que não se conformaram com a "lavagem" de terça-feira.

E assim, vamos sair para uma nova e dificil parada quando o America está na obrigação de mais uma vez elevar bem alto o prestigio do futebol norte-riograndense. Para tanto, é preciso porém, que não haja otimismo excessivo, o que poderá ser prejudicial aos campeões potiguares. Agora, mais do que nunca, devem os americanos redobrar esforços, para marcar outro triunfo expressivo. A parada vai ser durissima, sabendo-se que os baianos pisarão a cancha muito prevenidos e dispostos a arrasar o America, se para tal encontrarem margem. A hora é decisiva. Os craques rubros precisam agir com prudencia, encarando o jogo, como uma questão de honra, como farão os pebolistas do Ipiranga. Nada de "mascara", nada de brincadeira. Vamos para a revanche, com a mesma disposição que fomos para a gloriosa jornada de terça-feira.

O público, depois da vitória estupenda de terça feira, aguardava com muita ansiedade, o resultado das conversações para a revanche. Agora que ela foi concedida redobrou o entusiasmo e o interesse da torcida, em torno do memoravel prelio que se vai travar na tarde de domingo. Lá em Juvenal Lamartine, na tarde do proximo domingo, a massa humana vai se comprimir e vibrar muito, encorajando os campeões potiguares à vitoria.

Este público que sofre as dessas derrotas, que paga caro o seu ingresso, que nunca abandona os nossos clubes na hora decisiva, estará em Juvenal Lamartine na tarde de dia 31, esperando uma nova jornada de glorias dos diabos rubros.

Para que se tenha uma ideia do interesse dos batalhões pela revanche de domingo, fala-se em Salvador, na vinda da equipe esportiva da Radio Sociedade, para a cobertura do sensacional cotejo entre Ipiranga e America, partida esta, que vem polarizando as atenções do público esportivo de todo o Norte do pais.

Indicador Profissional

ADVOGADOS

ANTONIO TOSCANO CAVALCANTI
ADVOGADO
Escritório: Rua Acre, 55 — 5.º andar — sala 507
FONE: 43-1396
Residência, Rua Hilário de Gouvêa, 88-ap. 302
FONE: 37-4662
RIO DE JANEIRO

VICENTE DE SOUZA
Advogado
Escritorio e residencia: Rua Fonseca e Silva, 1105 — Fone: 23-64 — Alecrim Natal.

OTTO GUERRA
JOSÈ GUARÁ
ADVOGADOS
Escritorio: Rua Dr. Barata, 198 — 1.º andar
FONE — 1434

JOSE' ARNAUD
JOSE' WILSON
ADVOGADOS
Escritorio — Av. Duque de Caxias, 127 — 1.º — Fone 2332
Expediente — 15 às 17 horas
Res. — Av. Hermes da Fonseca, 628 — Fone 1665

MEDICOS

DR. ALVARO VIEIRA
Chefe de Clinica cirurgica do Hospital Miguel Couto
CIRURGIA GERAL — DOENÇAS DE SENHORAS
ELETRICIDADE MEDICA
Consultório: — Av. Duque de Caxias, 198 (Terreo)
Horário: Manhã — 9 às 12 Tarde — 15 as 18 horas
Fone: 12-84
Residência: Avenida Getúlio Vargas, 704 — Fone: 14-23

Clínica de senhoras
DR. ETELVINO CUNHA
ESPECIALISTA
Curso de aperfeiçoamento no Rio de Janeiro e São Paulo
DOENÇAS DE SENHORAS — PARTOS
Ondas ultra-curtas, bisturi elétrico, eletro-coagulação, etc.
CANCER — TUMORES
Consultas: das 15 horas em diante exceto aos sábados
Consultorio: Rua General Osorio, 163 — Fone 10-28
Residência: Rua Joaquim Manoel, 590 — Fone 14-95
Petropolis—Natal

DR. SEVERINO LOPES
Insulinoterapia — Convulsoterapia — Eletrodiagnóstico
DOENÇAS MENTAIS E NERVOSAS
Ex-interno por concurso da Clinica Neurologica da Faculdade de Medicina da Universidade da Bahia e do Hospital Juliano Moreira — Serviço de Assistência a Psicopatas da Bahia)
(Medico Assistente do Hospital de Alienados de Natal)
Consultas — Provisoriamente em sua residencia — Rua dos Paianazes, 1378 — Antiga Av. 10 — Alecrim —
Das 15 horas às 18 — Diariamente

DR. EUCLIDES FERNANDES GURJÃO
CLINICA GERAL
Das 15 horas em diante
Residencia — Rua Ana Neri, 239
Consultorio — Rua Princeza Izabel — Edificio Cruzeiro — Fone 2292

DR. JOAQUIM LUZ
PARTOS — DOENÇAS DE SENHORAS
ESPECIALISTA
Ondas curtas, eletro-coagulação — Bisturi elétrico
Consultas das 14 horas em diante
Consultório — Rua Ulisses Caldas, 82-1.º andar
Residência — Avenida Prudente de Morais, 630

DR. MARCELLO A. DE CARVALHO
Ex-Assistente da Faculdade de Medicina do Recife
DOENCAS DO APARELHO DIGESTIVO
Consultas — Praça João Maria, 64 — Res. Rua Junqueira, 661 — Fone 2473

DR. ITALO CARVALHO
OUVIDOS — NARIZ — GARGANTA
OTO-RINO-LARIGOLOGISTA DO HOSPITAL "MIGUEL COUTO"
Ex Interno do Hospital Santa Isabel (Bahia) Serviço do Prof. dr. Carlos Fêra
CONSULTORIO:
Av. Rio Branco, 596 — 1.º andar — Sala 7
Das 14 — 17 horas
Res. Av. Rio Branco, 874 — Fone 2380

DR. J. A. DE BARROS LIMA
Ex-interno da Clinica Médica da Fac. Nac. de Medicina e do Pronto Socorro do Rio de Janeiro
CORAÇÃO — VASOS — APARELHO DIGESTIVO
TUBAGEM DUODENAL — REUMATOLOGIA — GLANDULAS ENDÓCRINAS
CONSULTORIO—Av. Rio Branco, 683 — Salas 3/4
às terças, quartas e sextas feiras, das 14 às 18 horas
RESIDENCIA — Fone, 1105 — Ramal 166

CLINICA DE CRIANÇAS
— DO —
DR. FERNANDO MEDEIROS
PUERICULTURA — PEDIATRIA
Consultorio e residencia: Presidente Quaresma, 353 — Alecrim — Fone 1693
Consultas: 10 ás 11 e 15 ás 18 horas

DR. HERIBERTO F. BEZERRA
Doenças de crianças
Pediatra e Puericultor da "Maternidade Januario Cicco"
Ex-interno do Hospital das Clinicas da Universidade da Bahia—(Clinica Pediatrica Médica e Higiene Infantil do Prof. Hosannah de Oliveira)
Consultorio — Rua Ulisses Caldas, 86-1.º andar—Fone 1902 — Das 14 ás 17 horas
Residencia — Rua Mossoró, 521 — Fone 1674

DR. OLAVO MEDEIROS
Doenças da pele e sifilis
Chefe da clinica dermatológica do Hospital "Miguel Couto"
Consultório: — Rua Ulisses Caldas, 86-1.º andar
Das 15 horas em diante
Residência: Avenida Campos Sales, 624 — Telefone 17-64

DR. OLAVO MONTENEGRO
DOENÇAS DA NUTRIÇÃO, GLANDULAS ENDOCRINAS
(Obesidade, Magresa, Nervosismo, Diabetes, Reumatismo)
METABOLISMO BASICO
CLINICO DE ADULTOS E CRIANÇAS
Consultório: Cel. Bonifácio, 222 — Telef. 10-82
Residência: Avenida Deodoro, 690 — Telef. 18-58
— NATAL —

DOENÇAS NERVOSAS E MENTAIS
DR. OTTO JULIO MARINHO
DIARIAMENTE DAS 15 AS 17 HORAS
CONSULTORIO:
AV. RIO BRANCO, 589 — 1.º ANDAR

DR. PAULO SOBRAL
DA MATERNIDADE JANUARIO CICCO
Ondas curtas — Eletro-coagulação e Bisturi Eletrico
Partos e Doenças de Senhoras
Consultório: Praça João Maria, 74 — Residência: Av. Prud. de Morais, 743
Tele. 2587
Consultas de 9,30 às 11,30 e das 14 às 17 horas
Natal — Rio Grande do Norte

DR. RICARDO BARRETO
Diretor do Hospital de Alienados
DOENÇAS MENTAIS E NERVOSAS
Consultório: Rua Dr. Barata, 210-1.º — Fone 11-20
Residência: Av Deodoro, 638 — Telefone 13-51

DR. PEDRO SEGUNDO
ESPECIALISTA
VIAS URINARIAS — PROTOLOGIA E SIFILIS
Cura Radical das hemorroidas, varizes e hidroceles, sem operação e sem dor. Doenças da uretra, prostata, vesicula, seminais; hernias e rins. Tratamento rápido das uretrites agudas e crônicas e suas complicações. Perturbações. Uretroscopia
Galvano Cauterio
Das 15 horas em diante
Consultorio: Edificio "Nova Aurora", Rua Dr. Barata, 241-1.º andar, Residencia: Rua Apodi, 377. Fone 13-60

DR. TEODULO AVELINO
DOENÇAS INTERNAS
Especialmente
CORAÇÃO E VASOS
Electrocardiografia
Consultas das 14½ em diante
Residência: Av. Prudente Morais, 672 — Fone: 17-21
Consultório: Edificio Aureliano, sala 103

DR. VICENTE MONTEROSSO
Ex-Gynecologista e Obstétra do H. C. Aér. do Rio de Janeiro
Ex-Chefe de Equipeda Maternidade Clara Basbaum do Rio de Janeiro
Cirurgia — Doencas das Senhoras—Partos sob Analgesia
CONSULTAS — 2as. e 5as. Feiras, das 14 ás 18 horas — Sabados, das 9 ás 11 30 horas
Av. Rio Branco, 683 — 1.º andar — Sala 3

DR. TRAVASSOS SARINHO
CIRURGIA GERAL
Consultorio: EDIFICIO MOSSORO'
Residência: Rua Manoel Dantas, 477 — Fone: 14-10

MUTILADO

AMANHÃ REX AMANHÃ
Sessões de 15.30 e 20 Horas
James Stewart — Jeff Chandler e Bebra Paget em
Flexas de fogo
Uma monumental apresentação da FOX.

HOJE **REX** HOJE
Ás 15.30 e 20 Horas
George Brent — Vera Ralston em:
Tentação Selvagem
ULTIMA EXIBIÇÃO

HOJE **São Luis** HOJE
Matinee às 15.30 e Soirée às 20 Horas
"SOB O LUAR DE NEVADA" juntamente com a 1.ª Serie "O FILHO DO ZORRO"

A partir de amanhã em Matinée e Soirée no S. LUIS
Gene Tierney — Richard Conte e José Ferrer em
A Ladra
As furias do inferno abateram-se sobre o seu amor e a sua felicidade! Uma obra prima da cinematografia.

São Pedro—Hoje
Somente em Soirée
Iracema de Brito — Carlos Cotrin em:
Hospede de uma noite

VENDE-SE
No lugar denominado Aracati, Municipio de Touros e tambem em Serra Verde (Matão), 1.500 hectares de terreno devidamente aforado, e possuidora dos titulos, propria para plantação de Agave, etc. por preço de ocasião. A tratar à Rua Cel. Bonifacio, 195 com Maria Tavares Lima.

DR. RAIMUNDO NUNES
OLHOS, OUVIDOS, NARIZ E GARGANTA
CONSULTORIO: Av. Rio Branco, 623-1.º andar
Horario — De 10 ás 11 e 15 ás 17 horas
Residencia — Av. Floriano Peixóto, 293 — Fone — 2852
NATAL — RIO GRANDE DO NORTE

LIVRE-SE DA TOSSE E DEFENDA OS SEUS BRÔNQUIOS COM
BENZOMEL

ALUGAM-SE QUARTOS
A Rua Princeza Izabel, 541 Fone 2467, em ambiente inteiramente familiar, alugam-se quartos com ou sem refeições, a rapaz solteiro ou casal sem filhos.

Campeonato Brasileiro

A FINAL DE SEMPRE: CARIOCAS x PAULISTAS

Em 34 foram os baianos os campeões do certame nacional. Assim desde 22 até o presente somente cariocas e paulistas têm conseguido os títulos máximos, com aquela exceção.

Muitos combatem essa final, porem acreditamos que seja em consequencia do proprio regulamento e motivada pelas vitorias finais dos dois selecionados. Queremos crer que se fossem outros os finalistas naturalmente os vencedores ficariam para as semi-finais do certame seguinte como acontece todos os anos.

Mas, hoje se pode negar que guanabarinos e bandeirantes são realmente diretos candidatos final pelo futebol, time acostumado a esse tipo que em 30 anos disputou 22 finais e perdeu apenas 4 vezes, é inconteste superioridade sobre os demais concorrentes. Ai está uma razão que avelamos de motivo porque os dois disputam entre si a supremacia do futebol nacional.

Dia Liturgico

HOJE
SAO FELIX

Governou a Igreja de 268 a 274. Sem ter morrido martir, recebeu essa denominação por ter sofrido muito pela sua fé.

AMANHÃ
Nossa Senhora Medianeira de Todas as Graças — Vigilia de Pentecostes —

MISSA
Solenidade com a Exposição dos Santos da Missa. Pelas 6 horas da Missa Pro Populo. Missa Propria. Gloria. Credo. Prefacio. Comunicante. Hoje

Ganhar dinheiro

CAFE' RIO GRANDE
O proprietario do Cafe Rio Grande, avisa a sua distinta freguezia, que continue colecionando os saquinhos vasios. — Cada 10 saquinhos tera direito a valiosos premios. — Junte 10 sacos vasios de Cafe Rio Grande e va ao Moinho Potiguar, a Rua Dr. Mario Negocio, 1410 e informe-se das grandes vantagens que lhe oferece o PURO E SABOROSO CAFE' RIO GRANDE.

ELEITA A NOVA DIRETORIA DO ESTIVAS F. CLUBE

Presidente: Jaime Sr. Afonso Menezes
M. D. Orgulho Esportivo de A ORDEM
Prezado Amigo e Senhor: Levamos ao vosso conhecimento que em sessão realizada no dia 25 do corrente foi empossada a nova diretoria do USEA F. CLUBE, que ficou assim relacionada:
DIRETORIA DE HONRA
Presidente: Afonso Menezes
Vice-Presidente: Luiz Nascimento Ribeiro Coutinho
Secretario: Dr. Mario Pinto Filho
Tesoureiro: Severino Gustavo Belmont
Conselho
DIRETORIA EFETIVA
Presidente: Luiz Nascimento da Costa
Secretario Geral: Severino Gustavo Belmont
Secretario: Oscar Soares e José Nogueira Freire.
Tesoureiro: José Ferreira da Silva
Orador: Abel Florentino de Brito
Diretor Tecnico: João Guerra.
CONSELHO FISCAL
Genesio José da Silva
Heriberto Cesar de Araujo
Rivanio Bezerra de Oliveira.
Com os nossos sinceros votos de estima e consideração, subscreve-me
Atenciosamente
Severino Gustavo Belmont
Secretario Geral

Grupos Escolares "MORRISON" de 500 à [illegible] Mobiliario de fazendas
IMPORTADORA SEVERINO ALVES BILA
[illegible] NATAL

FOLGUEDOS DE JUNHO

ANIME AS TRADIÇÕES

O Sr. [illegible] Luiz Bezerra, solicitou a sua distinta freguezia da capital e do interior uns tostões para os festejos de Sto [illegible]. Não [illegible] de atenção e segurança.

Nós [illegible] Arme-se com Fé, Mocidade e a [illegible] capital para as festas [illegible].

Como [illegible] especiais aos fazendeiros [illegible] Fone 1001.

Labim/UFRN

Pessimismo

OTTO GUERRA

Tomaz Roberto Malthus, pastor protestante que viveu de 1766 a 1834, está em plena moda, Ele entendia que o aumento de população era coisa perigosa. A voga do teorico inglês tomou hoje o nome de neo-malthusianismo, encontrando éco muito favoravel na mentalidade individualista e comodista de tempo, tão contraria à familia numerosa.

Nem todos lhe davam razão, mesmo àquela época. Condorcet, por exemplo, escrevia em 1794, que a terra tem capacidade para sustentar a humanidade, devendo a ciencia prover meios para tanto. Se, entretanto, não obtivesse tais recursos, então deveria a razão evitar o excessivo crescimento da população.

Mas não faltou quem aconselhasse até a morte dos recem-nascidos, com asfixia sem dôr...

Curioso é que Malthus não aceitava a interferencia do governo, isso que hoje poderiamos chamar de Assistencia ou Previdencia Social. Ao contrario, ele sustentava que não adiantam as reformas sociais e que toda interferencia do Poder Publico vem, apenas, piorar as coisas, aumentando o numero de pobres, fazendo com que eles aumentem o numero de filhos, confiados na protecção social, creando novas dificuldades, com as taxações impostas pelo Governo sobre os mais favorecidos, para obter recursos para semelhante assistencia.

E tão cerrada era sua argumentação neste sentido que o primeiro Ministro inglês, William Pitt, o qual, no ano de 1796, sustentava ser cada homem uma riqueza para o pais, de repente, com a leitura de Malthus, mudou de orientação renegando seu projeto do ano de 1800, pelo qual mandava que o Estado auxiliasse aos pobres. (Ernesto R. Trattner — Arquitectos de Ideas — Historia de las Grandes Teorias de la Humanidad — Editorial Losada — Buenos Aires, 1945, p. 216.

Uma frase resume todo o pensamento de Malthus sobre o problema da pobreza: "O povo, dizia ele, deve olhar-se como sendo elle proprio a principal causa dos seus sofrimentos."

Palavras duras e anti-cristãs, reveladoras dum profundo pessimismo.

Jornalista Yolando Cocentino

Na tarde de ontem, regressou a esta capital o senhor Yolando Cocentino, gerente do Centro de Imprensa S.A., e jornalista que se projeta no seio dos demais colegas.

O ilustre viajante volta de uma viagem de férias, que fizéra, ao municipio de Santana do Matos.

Ao snr. Yolando Cocentino, grandemente estimado de modo especial, pelos que lidam no Centro de Imprensa e neste jornal, nossos votos de bôas vindas.

Feira de Junho!

3 Oportunidades PARA Os noivos / As donas de casa / Os revendedôres

1916 — 36°. aniversario -- 1952

Tudo muito mais barato

Tacilo M. Brandão — Rua Dr. Barata n. 187

MES DE MAIO

Está chegando ao termino os festejos do mês mariano coroado do mais complexo exito pois a afluencia de fieis ao nossos templos catolicos bem atestam o quanto Maria Santissima é querida de seus filhos.

Na Catedral de Nossa Senhora da Apresentação a noite de hoje é a Arquiconfraria de Nossa Senhora do Rosario Socorro.

O Patronato de Madalena Taborda a noite de hoje pertence a pequena Cristina Wanderley.

Na Capela Salesiana de São José o são patrocinadores da noite de hoje as exmas. senhoras, d. Delzuite Coelho, Teanila Sales Bezerra, Clotilde Machado e Maria do Carmo Oliveira, Leoner Cruz.

Na Paroquia de Nossa Senhora das Graças e Santa Terezinha a noite é confiada aos senhores, Consul Carlos Figueira, Capitão Ernani d'Aguiar, Tenente Mario Bretanha, Floriano de Sá Peixoto e Moacir Freire.

Sociedade

(Conclusão da 2a. página)

Capital. A pranteada senhora deixa na orfandade tres filhos maiores, Alberto, Arlinda e Maria da Conceição Moura. Seu sepultamento verificou-se na tarde de ontem com regular acompanhamento de parentes e amigos — A familia enlutada "A Ordem" envia os votos de profundo pesar.

Encerramento do mês Mariano

No sábado 31 de Maio as Filhas de Maria vão encerrar os exercicios Marianos na Capela do Patronato. Pela as 6½ horas haverá missa festiva com canticos solenes Comunhão geral.

As 4½ haverá a coroação das creanças que tomaram parte nos exercicios daquela capela.

As 5½ Oferta de Flores pelas Filhas de Maria, recepção de filas, benção do SSmo e a solene consagração, para assim finalizar os festejos que com dedicação vinham as Filhas de Maria do Patronato homenageando a Exelsa Maria Imaculada, atendendo o convite especial do Revmo Vigario e Diretor da associação deveram as F. de Maria comparecer a Catedral Metropolitana para tomarem parte na solene coroação e procissão luminesa com que a nossa Catedral finalisa os festejos Marianos ali realizados em honra da Nossa Mãe do Céo.

A diretoria da Associação pede o comparecimento de todas as F. de Maria tanto no Patronato como na Catedral.

Na Catedral

Amanhã será encerrado o Mez de Maria. As 6,30 horas, missa festiva, 7 horas passeata coletiva do Liceu Industrial. As 19 horas ofer a de flores, coroação de Nossa Senhora e em seguida Procissão Luminosa. O sr. Vigario pede encarecidamente o comparecimento de todos os fieis e devotos de Maria Santissima.

A ORDEM

NATAL — Sexta-feira, 30 de Maio de 1952

Contabilidade, fator de progresso

Juvino dos ANJOS

A contabilidade mesmo para aqueles que a entendem dela podem fazer profissão, e ainda uma atividade ingrata. Muitos dos nossos comerciantes ainda desconhecem a sua importancia na organização e administração dos negocios.

Conforta, entretanto, ao contabilistas saber que a contabilidade vai crescendo de importância na medida do progresso, do qual é ela um dos grandes fatores.

Werner Sombart, sociologo germanico, citado por Victor Viana, num magnifico trabalho intitulado "A Politica do Ouro" — Boletim do Ministerio do Trabalho, Industria e Comercio, n. 10 — Junho de 1938, diz que "as filosofias, as religiões, a contabilidade, o desenvolvimento da tecnica crearam o espirito capitalista, o espirito de empreza". Adiante, diz Victor Viana, no mesmo trabalho: "Foram, portanto, o uso da moeda, as cifras arabicas, e os processos da contabilidade que possibilitaram a expansão das emprezas e o espirito necessario para cria-las e mante-las". E ainda, as pags. 166, do referido Boletim: "O sr. Sombart mostra tudo isso. Ele mostra, também, em outros capitulos e em outros livros, que a tecnica instrumental que facilita e torna possivel a utilização racional de objetos concretos, como instrumento da contabilidade (como comercio os italianos e holandeses, os franceses e depois os ingleses principalmente o comercio universal e supremacia no comercio moderno, portanto, da mentalidade, da tecnica, da contabilidade".

(Conclui na 2a. pagina)

Canto de página

Sôbre ladrões

Geraldo JOSE DE MORAIS

Um sabado qualquer, de muitos, numa destas nossas praças limpas, aprazeis, zeladas, claras à noite, pela eficiente iluminação, conversávamos com um amigo. Assunto vai, assunto vem fala ele sobre um fato que se dera em sua casa. Fôra despertado, altas horas da noite, para atender a visita de um gatuno, que procurava o seu lar, e, sem querer naturalmente, perturbou-lhe a tranquilidade do sono. Contrariado a desagradavel ocorrencia, o nosso amigo consolou-se do risco de haver, quase morrido... com a esperança de fazer com que o visitante inoportuno ficasse, alguns dias, apreciar o sol matinal quadrado, com ligeiras manchas de uma cor, barras cruzando-se em xadrez. Prendeu o homem, levou-o à Delegacia. Apresentou-o. Fichou-o. Em seguida, o delegado, placidamente, despediu o novel inquilino, sob a alegação de que felizmente não é penoso...

* * *

E, mesmo, nem coisa seria esta de aguentar os aborrecimentos dos gatunos, em Natal. São os individuos mais despachados e sem cerimônia do mundo. Sentem-se lá a vontade na casa dos outros, como se estivessem na sua. E, no dia seguinte ao da "colheita", passam pela porta da mesma casa, para apreciar o "ambiente". As vezes, até, entram e, com uma cara muito cinica, pedem um copo d'água, porque, enfim, não estão roubando; estão se apenas defendendo.

Irmandade dos Passos

ASSEMBLEIA GERAL

De ordem do sr. Provedor ficam convocados os irmãos dos Passos, para uma sessão de Assembléia Geral, no proximo domingo 1 de junho, para aprovação da reforma de Compromisso.

Natal, 30 de maio de 1952.

a) Cristiano Wanderley
Adj. do Secretario

Cultura Musical

Segunda-feira o recital da Pianista Edith Bulhões

Sob o alto patrocinio do Governo do Estado, a Sociedade de Cultura Musical, oferecerá á sociedade natalense o 31 concerto oficial a cargo da renomada pianista Edith Bulhões.

Este magnifico recital de piano terá lugar na proxima segunda-feira, as 20,30 horas no Teatro Carlos Gomes, estando a Cultura Musical empenhada no sentido de conseguir o maior exito possivel. Para tanto e atendendo aos louvaveis propositos do Governo de prestigiar o desenvolvimento de arte musical, serão convidados todos os estabelecimentos de ensino, entidades culturais, além das autoridades civis, militares e ecleslasticas.

Edith Bulhões é uma interprete requintada de tecnica vigorosa e que atravez de sua larga experiencia tem conseguido aprimorar, tornando-se uma das expoentes mais apreciadas de sua arte em todo o Brasil.

Tendo realizado recitais em Nova York, Buenos Aires, Montevideo e nas principais capitais do Brasil, Edith Bulhões, está credenciada a brindar o publico natalense com um programa de grande responsabilidade, destacando-se a celebre sonata "Aurora" do imortal Beethovem, uma das paginas mais transcedentais do repertorio beethoviano.

Aguardemos portanto a esperada exibição de Edith Bulhões que aqui reeditará os exitos obtidos em todos as partes por onde deixou tra,os marcantes dos seus meritos de artista excepcional.

CONEGO AMANCIO RAMALHO

Conego Amancio Ramalho

Temos a assinalar mais um aniversario de ordenação sacerdotal do revmo. conego Amancio Ramalho, vigario de Parelhas, na diocese de Caicó, tendo as ordens sagradas lhe sido conferidas em 1909, no dia 30 de maio, pelo exmo. d. Joaquim de Almeida, no Piauí.

O conego Ramalho tem exercido o paroquiato em varios pontos do nosso Estado, que tambem lhe é devedor de assinalados serviços a causa da instrução, já tendo sido no governo Rafael Fernandes diretor do Departamento de Educação.

Apresentamos ao dedicado vigario de Parelhas os nossos parabens muito cordiais

Domingo, Eleição do Conselho da Congregação Mariana da Catedral

ENCERRAMENTO DO MES DE MAIO

Domingo, festa do Espirito Santo, os congregados marianos assistirão a Missa, ás 7 horas, na Catedral, celebrada pelo Diretor Pe. Humberto Galvão.

Em seguida, dirigir-se-ão à sua séde a Rua Junqueira Aires, 396, para a importante sessão em que será eleito o Conselho.

Entre os numeros do programa desta reunião, haverá discursos alusivos ao Dia de Pentecostes.

A Diretoria da Congregação, convida tambem os Marianos para a procissão de encerramento do mês de Maio, amanhã, as 19 horas, na Catedral.

Paseoa Coletiva Ex-alunos Salesianos e Alunos do Oratorio Festivo

No proximo domingo 1 de junho os Ex-alunos salesianos e os alunos do Oratório festivo Dom Bosco, num ato de solidariedade cristã irão reunidos cumprir seu dever pascal fazendo coletivamente a sua Comunhão pascoal.

O ato que terá lugar às 7,30 se revestirá de certa solenidade, esperando a Diretoria do Colegio Salesiano a vidado comparecimento de ex alunos que venham rever saudosamente o seu antigo colegio e os seus mestres, rezar novamente aquelas canções e cantar aquelas cânticos que um dia formaram a delicia dos seus anos de escolares. A fim de facilitar-lhes o cumprimento do dever pascal, terão eles possibilidade de confessar-se ao sábado de tarde, ou de noite e domingo pela manhã durante a S. Missa.

Após a S. Missa e particular do Externato [illegible] servido um café, tendo desse modo ensejo de confraternizar-se com seus antigos mestres e companheiros.

Noticiário Natalense

APROVADO O PROJETO — Foi aprovado em sessão de ontem na Camara Municipal o projeto que abre um credito de trinta milhões de cruzeiros em apolices para a pavimentação da cidade. O Vereador Antonio Felix fez um dramatico apelo da tribuna daquela casa legislativa para que o sr. Prefeito olhe com mais carinho para a limpesa da cidade.

CONFERENCIA — Ás 19,30 horas de hoje no Anfiteatro da Maternidade Januário Cicco realisar-se-a a Conferencia sobre o tema "O homem de amanhã" e que será pronunciada pela palavra autorizada do dr. Januário Cicco, diretor presidente da Sociedade de Assistencia Hospitalar, membro da Academia Norte Riograndense de Letras e diretor da Maternidade que tem o seu nome.

CONTADORES DE 1952 — Estiveram em nossa redação membros da turma de Contadores de 1952 da Escola Técnica de Comércio "7 de Setembro", formando uma comissão. Aram: Sntas. Ana Tereza, Violeta Pereira, Maria Almeida e jovens Meroveu Pacheco Dantas e Anacleto Cabral. Escolheu a referida turma, para patrono, o snr. Vice-Presidente da República, João Café Filho, e, será paraninfo o Dr. José Coutinho Madruga. Prelto de Honra ao Professor Antonio Fagundes. Homenageados Especiais, Dr. Luis da Câmara Cascudo, snr. Jessé Pinto Freire e Hemetério Fernandes.

RETORNA O DEPUTADO JADER TORQUATO — Encontra-se em Natal, desde ontem, o Deputado Jader Torquato, proeminente politico em São Miguel e membro da bancada udenista da Assembléia do Estado. A sua viagem prende-se a assuntos que dizem respeito a situação politica de São Miguel, onde é candidato a Prefeito pela União Popular.

EM NATAL, O SNR. WANDICK LOPES — Regressou, sábado a esta Capital, o snr. Wandick Lopes, alto comerciante e diretor-presidente da Comercial Wandick Lopes S/A., que, há algum tempo, se encontrava em viagem ao Rio de Janeiro e Buenos Aires, cuidando de interesses da sociedade anônima que dirige.

PIANISTA EDITH BULHÕES, RECITAL HOJE — Em Natal desde quarta-feira, realizando uma escala na Torunée artistica que vem empreendendo, encontra-se a pianista Edith Bulhões, notável interprete da musica de Beethoven. O recital da pianaista Edith Bulhões recebe o patrocinio do Governo do Estado, e deverá realizar-se, hoje, no Teatro Carlos Gomes.

JOÃO WILSON MENDES MELO

ADVOGADO

Escritorio — Avenida Duque de Caxias, 286 — 1.º
Residencia — Av. Rodrigues Alves, 776 — NATAL

INAUGURAR-SE-Á', HOJE, A COOPERATIVA DE LATICINIOS NORTE RIOGRANDENSE LIMITADA

RIDGWAY CONDENA AS MENTIRAS COMUNISTAS

COREIA, 30 — O General Ridgway, despedindo-se das tropas das Nações Unidas na Coréia, agradeceu sua cooperação e declarou que a historia testemunhara a importancia dos esforços das nações livres contra o comunismo agressor. Condenou durante os métodos utilizados pela propaganda comunista para acusar falsamente as Nações Unidas de estarem fazendo guerra microbiana e acrescentou:

"Não existem palavras bastante para condenar a baixeza contida na mentira comunista sobre a guerra bacteriológica. Os comunistas sabem que estão mentindo e que essas acusações constituirão uma grave crime internacional".

Domingo, Eleição do Conselho da Congregação Mariana da Catedral

ENCERRAMENTO DO MES DE MAIO

Domingo, festa do Espirito Santo, os congregados marianos assistirão a Missa, ás 7 horas, na Catedral, celebrada pelo Diretor Pe. Humberto Galvão.

Em seguida, dirigir-se-ão à sua séde a Rua Junqueira Aires, 396, para a importante sessão em que será eleito o Conselho.

Entre os numeros do programa desta reunião, haverá discursos alusivos ao Dia de Pentecostes.

A Diretoria da Congregação, convida tambem os Marianos para a procissão de encerramento do mês de Maio, amanhã, as 19 horas, na Catedral.

UM TIRO SACRILEGO

Mons Ascanio Brandão

[illegible]

Antonio Soares Filho
ADVOGADO

Av. Floriano Peixoto, 512
Fone 17-28

MISSÃO COMERCIAL BRASIL-ALEMANHA

FRAQUEZA EM GERAL
VINHO CREOSOTADO
(Silveira)

FALA ODILON BRAGA

Para ler no onibus

DR PEDRO COELHO

DOENÇAS NERVOSAS E MENTAIS

— ELETROCONVULSOTERAPIA —
Ex-interno dos Hospitais de Alienados (Tamarineira) e Vorreia Picanço do Recife
CONSULTAS
Das 15 às 17 horas
CONSULTORIO
Av. Rio Branco, 584-1.º andar
EDIFICIO MAGALY
RESIDENCIA
Rua Serido, 454 — Fone 23-98

RAIMUNDO DE FREITAS BARROS

ADVOGADO

Rua Princeza Isabel, 702
NATAL — Rio G. do Norte

AVISO
AOS
ASSINANTES D'A ORDEM
DA
CAPITAL E DO INTERIOR

Solicitamos aos nossos cooperadores da Capital e do interior providenciarem o pagamento de suas assinaturas, quando procurados pelo nosso cobrador ou pelos Agentes.

Outrossim lembramos que as assinaturas são pagas adiantadamente, sem exceção.

A GERENCIA

LEITURA [illegible] NA LOMBADA MUTILADO!

Labim/UFRN

...ORDEM

...opriedade do Cartel de Imprensa S. A.

...ANDE DO NORTE — NATAL — SABADO, 31 DE MAIO DE 1952 — Num 4585

...internacional espalhando sentimento a favor da intervenção federal... Dos ... apresentaram deficit. Do... ...parlamentarismo... ...aforçar a solução dos problemas nacionais. Aparteando Aloísio Carvalho defendeu o parlamentarismo... ...os fatos fantásticos com pessoal na Câmara Municipal

QUITO, 31 — Amanhã, 1 de junho serão realisadas as eleições presidenciais e parlamentares em todo o Equador. Espera-se que uns 40 mil eleitores acorram as urnas para a votação das eleições que são as mais realisdas da historia deste pais.

Situação Religiosa da America do Sul Excassez de Padres

CIDADE DO VATICANO, 31 — A Rádio do Vaticano transmitiu uma série de estatisticas sôbre a situação do clero na América do Sul, e disse que 38% dos católicos existentes no mundo vivem na mesma. Não obstante essa proporção, que compreende 154.000.000 de católicos, existem apenas 22.000 sacerdotes.

Segundo a mesma emissôra, a situação é tal, que Buenos Aires conta apenas com um sacerdote para 3.000 católicos; Santiago do Chile, um para 1.792; Assunção, um para 8.613; La Paz, um para 6.356; São Paulo (Brasil), um para 7.325; Rio de Janeiro, um para 3.754; Lima, um para 2.054; Quito, um para 1.887; Caracas, um para 3.115; Ciudad Trujillo, um para 14.000; Havana, um para 4.495; Panamá, um para 6.710; São Salvador, um para 5.109; Guatemala, um para 2.649, e México, um para 4.491.

Homenagem do Circulo Operario de Natal a N. Senhora Medianêira de todas as Graças

A Igreja Católica comemora hoje, 31 de Maio, o dia de Nossa Senhora Medianeira de Todas as Graças, padroeira dos Circulos Operarios.

Em nossa Capital os discipulos do Padre Brentano, homenagearão a Santissima Virgem assistindo a Santa Missa, na Matriz de São Pedro e à noite, as 19.30 horas tomando parte do encerramento do mês mariano, na mesma Igreja, logo em seguida haverá uma sessão na sêde do Circulo Operário, à Rua Fonseca e Silva, 1061, quando serão tratados assuntos referentes a instalação da Cooperativa de Crédito e Consumo de Natal Ltda., fundada sob os auspicios daquele sodalicio.

Apoio da UDN ao governo

RIO, 31 — Anuncia-se que o sr Getulio Vargas já tem em mãos o relatorio sobre as conversações havidas entre os lideres trabalhistas e udenistas mormente entre Jango Dantas e Odilon Braga pelos quais se poderá esperar o apoio da UDN ao governo em defesa do regime e combate a candidatura de Ademar. Dentro de proximos dias Odilon será novamente recebido pelo presidente da República. Será então delineado o novo acordo interpartidario em que a UDN participaria.

PADILHA SUBSTITUIRA' SOARES FILHO

RIO, 31 — A Câmara convocará o sr Raimundo Padilha para tomar posse na vaga deixada pelo deputado Soares Filho na representação udenista fluminense. O novo deputado iniciara na presidencia da bancada brigadeirista. Eleito por uma coligação da UDN-PRP em *tanção* de um acordo feito pelo proprio Soares Filho, Padilha declarou, a mesa que como representante do PRP, com seu ingresso na bancada integralista contará com três deputados: Padre Ponciano Santos eleito pela coligação semelhante em Espirito Santo. Walfran Neto, eleito pelo PRP do Rio Grande do Sul e agora Padilha.

VIAGEM DE INSPEÇÃO

RIO, 31 — O general Gois Monteiro confirmou que vai fazer uma viagem pelo Brasil esclarecendo que os chefes de estado Maior são obrigados pelo regulamento a fazer viagens de inspeção de unidades militares e acrescentando: portanto uma viagem de rotina. Viajarei de avião afim de visitar o maior número possivel de unidades. Não estabeleceu o programa de sua viagem nem se sabe quanto tempo as demorará fóra do Rio de Janeiro.

INCLUIDOS NO PLANO DO FISI

RIO, 31 — O senador Waldemar Pedrosa leu ontem da tribuna da Câmara a carta de Cleanto Leite representante do Brasil no conselho do FISI informando que os estados do Pará e do Amazonas serão atendidos no sentido de serem incluidos nos planos geral de auxilio a referida instituição internacional.

Entronizada em Moscou uma imagem de Nossa Senhora de Fátima

RIO-MA — Anunciou-se que no dia 12 de Março em Moscou, a Igreja dos diplomatas estrangeiros foi colocada numa altar a imagem de Nossa Senhora de Fátima. A imagem formosissima, é uma reprodução da bem conhecida Virgem Peregrina que ia deu a volta ao mundo no mês de fevereiro, conseguiu entrar na Russia, levada de Portugal pelo Padre Artur Brassard da Ordem de Nossa Senhora da Assunção quando este sacerdote foi feito Capelão da Igreja dos Diplomatas estrangeiros em Moscou.

Com a Igreja repleta de diplomatas e pessoas de suas familias Nossa Senhora de Fátima foi levada processionalmente e depois colocada no altar. O Padre Brassard cantou o hino em honra da Virgem, escutado por uma multidão de crentes, profundamente comovidos.

Resplandente em sua glória com um sorriso de alegria Nossa Senhora de Fátima fez a sua entrada na Russia. A Santa Imagem foi benzida em Portugal pelo Bispo de Leiria em 13 de outubro de 1947, no Santuario de Fátima.

Noticias da Espanha

Eletrificação — Madrid

— Começou a eletrificação da estrada de ferro Santander — Alarde del Rey é muito em breve começará a do trecho Ujo-Gijón. Alem da substituição da ponte de ferro de Reinedo, por outra de estrutura de cimento, entre Los Corrales Las Caldas se procede à instalação de sinais, cables, etc. Com a eletrificação se obterá uma economia de tempo de duas horas, como minimo, nos quilometros que separam Alar del Rey de Santander.

Açudagem — Madrid

O novo projeto do açude de Aguilar entrou em vias de definitiva solução ao ter sido assinado o expediente do mesmo. O referido açude, como o de Compuerto, atualmente em construção, aumentará em 50.000 hetáres a zona dedicada atualmente a regadio na região palestina e incrementando a força elétrica e capacidade industrial na referida região. Tambem foi assinado o projeto do açude de Retuerta, no Arlanza, como serão beneficiados muitas cidades da provincia de Palencia.

Sentido social do Congresso Eucaristico — Barcelona

BARCELONA, 31 — O caráter profundamente social que o bispo de Barcelona quiz imprimir ao Congresso Eucaristico Internacional de Barcelona é ressaltado pelo jornal "La Croix" num artigo assinado pelo padre Thellier de Poncheville. O articulista diz que o prelado fez um chamado ás familias ricas, para que um milhar das mesmas contribua, cada um, com mil pesetes a construção de casas baratas, assim como aos organismos oficiais. Coincide, com o bispo em afirmar que o ato mais comovedor do Congresso será a oferenda simbolica dos trabalhos para dotar de alres especiais o maior número possivel de familias. Diz que esse apelo foi ouvido, e se refere tambem á construção de vivendas populares, com o dedidido apelo do Govêrno em Novembro passado, por ocasião deste Congresso.

Noticias politicas

DE GOIANINHA

Comentam os entendidos da Tavares de Lira, que a coligação UDN-PSP, do municipio de Goianinha, já está com os seus planos traçados para as próximas eleições municipais.

O candidato da coligação seria o mesmo que foi apresentado ás eleições suplementares do dia 11 de Maio passado. Caso, por essa ou aquela razão, o engenheiro Manoel Duarte Filho não concorra ao pleito, as oposições coligadas lançariam o nome da senhora Nazaré Duarte, esposa do candidato vencido ultimamente.

DE NATAL

Aumenta, cada dia, a certeza de que Natal, brevemente, será autonoma. E autonomia significa eleição para prefeito na Capital. E as correntes politicas já estão preparando terreno para os seus candidatos. Assim sendo, conforme comentam os que se dizem certos, estaria já escolhido, pelo PSP o nome do engenheiro João Galvão de Medeiros, atual diretor da Estrada de Ferro "Sampaio Correia" como candidato ás possiveis eleições municipais.

O Departamento de Educação e o Cooperativismo Escolar

O Professor Severino Bezerra de Mélo, está interessado em desenvolver no Estado, o movimento de Cooperativas Distribuidoras de Material Escolar, de iniciativa do Ministro da Educação, que vem crescendo de importancia em todo o Brasil.

Encarregada de tratar do assunto junto a Divisão de Cooperativismo do Departamento de Assistencia aos Municipios e Cooperativismo, esteve ontem na mesma, a Professora Margarida de Paula, cujos conhecimentos constituem uma promessa de feliz desempenho da nova missão que lhe atribuiu o Professor Severino Bezerra.

O Diretor da Divisão de Cooperativismo, na palestra que manteve com a Professora Margarida de Paula, fez explanação geral sobre o Cooperativismo Escolar e as suas vantagens para a educação social e economica dos escolares.

Forneceu o Diretor da Divisão de Cooperativismo, à Professora Margarida de Paula, modelo de estatutos de uma Cooperativa escolar, cartazes de propaganda e um livro sobre o assunto, intitulado "Cooperativas Escolares".

A SETIMA MOEDA

Um lavrador cuidava de seu vizinho que em vez de trabalhar aos domingos como ele, preferia ir à Igreja matriz assistir à Santa Missa.

Um dia lhe disse o vizinho: Suponhamos que eu tenha sete moedas no bolso e encontrando com um mendigo lhe dê seis delas. Que dirias você?

— Que foi muito generoso e que o pobre lhe deve ser muito reconhecido.

— E si, em lugar de me agradecer, o pobre se lançasse sobre mim, exigindo a sétima moeda. Que dirias?

— Que êle era um miseravel e ingrato!

Pois, esta é a sua historia, continuou o vizinho. Deus lhe concedeu seis dias para trabalhar e ganhar o seu pão. Só reservou um que O deve glorificar. E você em vez de se mostrar reconhecido e respeitar sua vontade lhe rouba ainda esse setimo dia.

O GOVERNO ACUSA O PARTIDO COMUNISTA

PARIS, 31 — O governo acusou hoje o Partido Comunista Francez de tramar uma revolução e apoderar-se do governo mediante a força. Ao mesmo tempo, a policia de toda a Franca recebeu severas ordens no sentido de estar sempre pronta para rebater qualquer insulfração bolchevista. A advertencia foi formulada pelo ministro do Exterior, Charles Brune, numa mensagem radiofonica.

O QUE OCORRE NO BRASIL

Noticiario da Radiopress

CASO DA ROQUETE PINTO

RIO, 31 — Havendo o presidente da Republica concedido à Radio Roquete Pinto, pertencente a Prefeitura do Distrito Federal o canal n. 2, de televisão, o ministro da Viação submeteu ao Chefe do Governo cláusulas outorgando concessão áquela Prefeitura para, a titulo precário, estabelecer, por intermédio da referida emissora uma estação de radiodifusão.

ATROPELADO QUANDO LEVAVA UMA ORDEM DE 30 MILHÕES DE CRUZEIROS

RIO, 31 — Na rua 1 de Março, esquina da Ouvidor um automovel atropelou o caixa do Banco do Brasil Mario Paiva Lopes. Sofreu forte contusão no craneo e outras pelo corpo. Em estado de choque, foi socorrido na Assistencia, onde ficou aguardando hospitalização em sua Casa de Saúde. A vitima levava para pagamento em São Paulo, uma ordem de 30 milhões de cruzeiros ao Banco do Brasil.

APROVOU A EMENDA DO P. T. B.

RIO, 31 — Ao que se anuncia o Presidente da Republica deverá sancionar a emenda do Partido Trabalhista Brasileiro no que diz respeito ao projeto de Petrolitas visando a substituição do artigo 15.

FALA O SR. DEODATO

RIO, 31 — O sr. Deodato falando a respeito da possibilidade de seu partido marchar com Ademar de Barros ou ainda se unir a este em dado momento afirmou, e assim o da UDN Nacional. Porque haveriam de dar tamanha importancia a uma possibilidade da UDN marchar com Ademar para um outro candidato? Mais adiante disse quanto a UDN mineira tudo vai muito bem. Tive em contacto com o Norte, Oeste e Zona da Mata. Somente no sul e no triangulo Mineiro é que se nota uma penetração de Ademar de Barros mais o que se tem feito mais sentir ali é o PSD. Não sei, portanto qual a profundidade de penetração.

HOMENAGENS A ERNESTO DORNELES

RIO, 31 — Foi adiado para a data que será fixada oportunamente o banquete que seria realizado em homenagem ao Coronel Ernesto Dornelles tual governador do Rio Grande do Sul, que visita atualmente nesta capital.

Labim/UFRN

CENTRO DE IMPRENSA S. A.
Séde — Rua Dr. Barata, 208 — NATAL
Redator — CLEMENTE PEDROSO DE MOURA
Gerente — ZOLANDO GOMES PINTO

A ORDEM

DIARIO VESPERTINO
(Circula desde 14-7-1935)
Diretor — OTTO GUERRA

TELEFONES

Redação 12-70 — Gerencia 11-69 — Oficinas 12-69 — Publicidade 12-69

ASSINATURAS

Ano ... Cr$ 180,00
Trimestre ... 45,00
Semestre ... 90,00

VENDA AVULSA

N. atrasado ... Cr$ 1,00
N. do dia ... 1,00

PUBLICAÇÕES — TABELA NA GERENCIA

REPRESENTANTES

RIO — A. S. LIMA, Senador Dantas, 45-1.º andar — Fone 22-5034
S. PAULO — Raul Cammaroti, Rua Felipe de Oliveira, 21 2.º andar — Fone: 2-0873

Cooperativa Central de Credito Norte Riograndense Ltda.
(Ex-Caixa Rural e Operária de Natal)
Séde - Rua Dr. Barata, 208 - Ribeira
Expediente - 12,30 ás 15,30 horas
O mais popular dos estabelecimentos de crédito
Propulsor da Economia e do Trabalho
Faça hoje mesmo seu deposito
E' uma prova de confiança no Cooperativismo

SOCIEDADE

O PENSAMENTO UNIVERSAL

A glória das familias é ter um filho padre, que no desempenho do seu cargo sempre trará o nome dos progenitores que o criaram para o altar, como Maria e José ao Sumo Sacerdote. — D. Carlos Eduardo, B.—Prelado de Palmas.

ORIENTANDO

VESTUARIO E SAUDE

As roupas leves, folgadas e porosas facilitam a circulação do ar em contacto com a pele, facilitando a perda de calor do corpo. Os tecidos de linho e algodão são os melhores para as roupas de baixo. Nas roupas externas, devem ser abolidos os forros de tecidos cerrados.

Use roupas leves, folgadas e porosas, para que sua pele possa funcionar regularmente. — SNES

A RECEITA DO DIA

PUDIM DE SEMOLA. — Ferve-se meio litro de leite e deita-se nele 200 g de sêmola, que cozem sempre mexendo com a espátua. Quando a sêmola ficar bem grossa, deixa-se esfriar e junta-se-lhe 100 g de manteiga batida, seis gemas de ovos, uma após outra, 100 g de açúcar e o sumo de um limão. Bate-se tudo muito bem e em último lugar acrescentam-se as seis claras batidas em neve. Deita-se a massa numa forma de pudim bem untada de manteiga que se enche até dois terços e coze-se em banho-maria durante duas horas seguidas. Tira-se e serve-se com um creme ou molho de vinho tinto.

FARMACIAS DE PLANTÃO

HOJE

Farmacia Santa Teresinha — Praça Augusto Severo — Ribeira

Farmacia Maia — Praça Sete de Setembro — Cidade Alta.

Farmacia Navarro — Rua Amaro Barreto — Alecrim

Farmacia [illegible] Dr. José Varela — Rocas

Farmacia Confiança — Vigario Bartolomeu — Cidade Alta.

Farmacia Santo Antonio — Amaro Barreto — Alecrim

FAZEM ANOS HOJE:

SENHORAS:

Odete Moura, esposa do sr. Manoel Batista Moura, corretor de Seguros neste Capital.

— Luiza Guedes da Silva, esposa do sr. José Guedes da Silva, funcionario do Departamento de Segurança Publica.

— Elina Teixeira Olsen, esposa do sr. Luiz Nazareno Olsen Correia, Delegado do Imposto de Rendas deste Estado e nosso cooperador

SENHORES

Hercilio de Fontes Galvão, Inspetor Fiscal do Departamento da Fazenda e nosso cooperador.

SENHORINHAS:

Inecilda Vilela Dantas, aluna do Colegio Nossa Senhora das Neves e filha do sr. Isaú Vilela Dantas, industrial neste Estado e nosso cooperador.

— Maria da Soledade Gama, filha do sr. Francisco de Paula Gama.

JOVENS:

Mario Guedes da Silva, auxiliar de contabilidade da Sociedade de Assistencia Hospitalar.

— [illegible] Furtado, filho do sr. Antonio Furtado.

— Marconi Dias Lopes, funcionario da Caixa Economica Federal neste Estado e tecnico de contabilidade diplomado pela Escola Técnica de Comércio de Natal.

CRIANÇAS

Mauricio, filho do dr. Custodio Toscano de Brito, advogado em nosso auditorio e pessoa bastante relacionada nesta Capital.

Nascimentos

Na Maternidade "Januário Cicco", nasceu às 21.30 horas de ontem, mais um gatoto filhinho do sr. João Batista Caldas, gerente da Cooperativa dos Servidores da Estrada de Ferro Sampaio Correia e de sua esposa d. Anastacia Menezes Caldas.

O mais novo rebento do casal, receberá na Pia Baptismal, o nome de João Baptista Caldas Junior.

1a. Comunhão

JOSE' HENRIQUE E ROBERTO TEIXEIRA — Em missa festiva, celebrada, hoje, às 6,15 horas, na matriz de Santa Terezinha, pelo revmo. pe. Heitor Sales, vigario da paroquia fizeram sua primeira comunhão os meninos José Henrique e Roberto filhos do sr. José Teixeira, do nosso alto comércio e de sua exma. esposa d. Valdá Correia Teixeira.

Os neo-comungantes são alunos do Externato São Luis, desta capital, e pelo grato motivo vêm recebendo muitas felicitações, bem assim seus *progenitores*, que na residencia oferecerão uma festa aos amigos de José Henrique e Roberto em sua residencia à rua Apodi

Batizados

Em regosijo pela primeira comunhão dos seus irmãos foi levada à pia baptismal, hoje na matriz de Santa Terezinha, a interessante Sonia Maria, filha do casal José Teixeira-Valda Correira Teixeira.

Oficiou a cerimonia o revmo. pe. Heitor Sales, sendo de padrinhos o seu tio amigo José Correia, tia da mamãe Maria, e a srta. Leda Carmelo Paiva. Ao ato compareceram pessoas da familia e amigos do casal Teixeira.

AMANHÃ

SENHORAS

Genoura Ramalho Cortes, esposa do dr. Everton Dantas Cortes, professor da Escola de Comercio de Natal e do Colegio Estadual e pessoa de devoto nos nossos meios sociais

Helia Cavalcanti de Azevedo, esposa do sr. Alinio Cunha de Azevedo, servanista do Quarto cartorio desta Capital.

Lutgardes Gurgel Batista, esposa do Sr. Hermogenes Batista, agricultor em Caicó.

Idalina Araujo Lopes, esposa do sr. Manoel Lopes Neto, funcionario do Departamento de Segurança Publica.

SENHORES

Firmo Guerra. Comerciante nesta praça.

Senhorinhas

Teresinha Martha Antunes, funcionaria do Departamento de Imprensa deste Estado e filha do sr. Bartolomeu Antunes e pessoa bastante relacionada nesta Capital.

Sará Barreira Furtado, filha do sr. Antonio Furtado, funcionario do Banco do Brasil em Fortaleza

JOVENS

José Fernandes de Carvalho, filho do sr. Teofilo de Carvalho.

— Vicente Borges, filho do sr. Hemberto Nonato Borges, residente em Fortaleza

— Contador Emerson Fernandes Daniel, fiscal do Instituto dos Comerciarios e elemento de real prestigio nos meios sociais desta Capital, e nosso cooperador.

CRIANÇAS

Wellington, filho do sr. João Alves de Melo, proprietario do "Foto Elite" nesta Capital e nosso cooperador

— Maria Salete, filha do sr. Antonio José Meneses, chefe de serviço da Agencia do Banco do Brasil nesta Capital.

VIDA RELIGIOSA

DOMINGO DE PENTECOSTES

(S. João, 14, 23-31)

Naquele tempo, disse Jesus a seus discipulos: Se alguem me ama, guardará a minha palavra, e meu Pai o amará e viremos a ele e nele faremos morada. Quem não me ama, não guarda as minhas palavras. A palavra que ouvis não é doutrina minha, mas de meu Pai, que me enviou. Estas coisas vos tenho dito permanecendo convosco.

A PALAVRA DE DEUS

Mas o Consolador, o Espirito Santo, que o Pai ha de enviar em meu Nome, vos ensinará tudo, e vos fará lembrar tudo quanto vos tenho dito. A paz vos deixo; a minha paz vos dou. Não vo-la dou, como o mundo vo-la dá. Não se turbe o vosso coração, nem se assuste. Ouvistes o que eu vos disse: Vou e volto a vós. Se me amásseis, certamente vos alegrarieis de eu ir para o Pai, porque o Pai é maior do que eu. Eu vo-lo disse agora, antes que isso suceda, para que, quando acontecer, tenhais fé. Já não falarei muito convosco, porque vem o principe deste mundo. Em mim não terá parte alguma. Mas é para que o mundo conheça que amo o Pai e que faço assim como meu Pai me ordenou.

MES DE MAIO

Terminam hoje os festejos em homenagem a Virgem Santissima nos diversos templos catolicos da cidade os quais se corbaram dos mais brilhantes acontecimento catolico da cidade pois a Excelsa Mãe da humanidade tem um privilegio particular dos seus demonstrado quando de suas festas.

Na Catedral de Nossa Senhora da Apresentação a noite de hoje será confiada a Associação da Doutrina Crista.

Na Capela do Patronato da Medalha Milagrosa pertence a noite de hoje a senhorita Zelia e Maria das Graças de Oliveira.

Na Capela Salesiana de São José a noite está confiada as exmas. senhoras d. Maria Lurdes Marques e Filhos, Geralda Rodrigues Mario, Conceição Wanderley e Beatriz Cortez.

Na paroquia de Nossa Senhora das Graças e Santa [illegible] trocinada pelos snrs. dr. Custodio Toscano e Antonio Artur Cavalcanti.

Impurezas do Sangue?
ELIXIR DE NOGUEIRA
Aux. Trat. Sífilis

Dia Liturgico

HOJE

Nossa Senhora Medianeira de Todas as Graças

— Vigilia de Pentecostes —

AMANHÃ

Domingo de Pentecostes

Neste dia nasceu a Igreja. A força, a amôr fervoroso ao Divino Espirito Santo nos deve animar a fazer de nós, Sacerdotes, Soldados e Apostolos do Reino de Deus. No Domingo de Pentecostes pecamos a Jesus, o triunfo e a prosperidade da Igreja Catolica. Rezemos de um modo especial pelo Sumo Pontifice, atualmente reinante, pelo Episcopado em nossa Patria e pelos prelados em toda a Cristandade. Rezemos pela conversão dos hereges, dos cismaticos e dos infiéis, a fim de que voltem quanto antes ao aprisco da verdadeira Igreja de Jesus Cristo e que haja um breve um só rebanho e um só Pastor.

MISSA

Duplo de I classe, com oitava previlegiada de I ordem, vermelho. Missa própria, sequencia, Crédo, Prefácio de Pentecostes.

SEGUNDA FEIRA

Santos Marcelino, Pedro e Erasmo

Segunda Feira de Pentecostes

MISSA

Duplo de I classe, vermelho, Missa Própria, Prefácio de Pentecostes.

APOSTOLADO DA ORAÇÃO

Intensões para o mês de Junho

Geral — A santificação da vida matrimonial pela consagração ao "Sagrado Coração de Jesus.

Missionária — O afastamento do perigo do materialismo ateu para o Proximo e o Medio Oriente

Horario das Missas aos Domingos e Dias Santos

4,15 HORAS — São Pedro.
4,30 HORAS — Bom Jesús.
5 HORAS — Catedral, Salesianos.
5,30 HORAS — Convento de Santo Antônio, Hospital Miguel Couto, Capela da Sagrada Familia (Rocas), Bom Pastor.
6 HORAS — Catedral, São Pedro, Santa Terezinha, Seminário, Patronato, Abrigo dos Velhos, Casa de Saúde São Lucas, Salesianos.
6,30 HORAS — Convento de Santo Antônio, Bom Jesús, São Sebastião (Baixa da Beleza), Guarita, Colégio Santo Antônio, Colégio Nossa Senhora das Neves, Colégio Imaculada Conceição, Maternidade, Detenção.
6,45 HORAS — Instituto Padre João Maria, Salesianos
7 HORAS — Catedral, São Judas, Capela da Sagrada Familia (Rocas), Educandario Osvaldo Cruz, Capela dos Sargentos, Hospital Militar do Exercito (só no 1.º domingo), Patronato (só no 1.º Domingo).
7,15 HORAS — Rosario.
7,30 HORAS — Convento de Santo Antônio, Salesianos, São Pedro, Lagôa Sêca, Praia do Meio.
8 HORAS — Santa Terezinha, São Sebastião (Baixa Beleza), Abrigo Melo Matos, Hospital Miguel Couto, Base Aérea.
8,30 HORAS — São Pedro, Salesianos, Bom Jesus.
9 HORAS — Catedral, São Pedro, Parnamirim.

Pedimos aos Revmos. Srs. Vigários e Capelães que se houver alguma mudança nos informem, pelo telefone 12-22

Macau defende o...

(Conclusão da 4a. pagina)

Na cultura juridica bastaria Alcebiades Cabral de Oliveira, se fosse vivo, para valorizar-lhe a tóga da magistratura indigna. A familia macauense herdou o gôsto e a sensibilidade dos helenos pelas coisas de arte. Há vinte anos passados rara a casa de familia que não tinha o seu piano, o seu violino ou o seu violão. Armando China, Antônio Antunes, Teófilo Câmara, Arão Fagundes, José Fernandes, Fernando Almeida, Severo Honorio de Mélo, Cândida Pacheco, Francisco Bichão, Vitoldo Zaremba, José Bento, Artur Coêlho, e tantos outros possuiam bons e excelentes pianos, destinados ao cultivo da arte musical das suas filhas e esposa. Macau de vinte anos passados era mais do que um Instituto de Música: era uma Universidade. A passagem de Rosalvo de Abreu, por ali, fiscal do Consumo e musicista exímio, foi uma fase aurea da música regional. Macau tem ainda a valorizar-lhe a paisagem, tornando-a uma cidade de constumes fidalgos e de excelente bom gôsto, os sobrados antigos, os recantos pitorescos, as prains lindas, todo um conjunto de coisas e aspectos que caracterizam e distinguem a sua feição das outras cidades norte-riograndenses.

E' nosse "pouso das balieiras", como apropriadamente chamou-a, Edinor Avelino, que está se operando um dos maiores renascimentos da cultura artistica do Estado. As Bôdas de Ouro do Monsenhor Joaquim Honorio, ex-poente maximo das virtudes do clero norte-riograndense, constituem o centro dessas atividades. A sociedade macauense, conhecedora de perto as qualidades excelsas desse novo São Vicente de Paula, deseja testemunhar-lhe, na passagem do cinquentenário da sua ordenação, o seu apreço e a sua gratidão, pelos grandes serviços prestados à sua terra. E assim prepara-se para realizar com o maior brilho e imponencia aquele acontecimento. Em traços gerais, as festas constituirão de uma semana eucaristica, preleções a cargo de pessôas entendidas no assunto, comunhão geral de todos os paroquianos, alem de outros números que a grande comissão está programando

Como preparação dos festejos, a grande comissão já deu inicio a reforma da Igreja Matriz, para a qual [illegible] ção do povo macauense e de todos aqueles que de bom grado queiram cooperar nesse movimento. A comissão de que temos falado é composta das pessôas mais em evidência na vida do Municipio, e, entre as quais se destacam, Sr. Albino Gonçalves de Mélo, Prefeito, Dr. Francisco Pereira da Nobrega, Juiz de Direito; Luis Xavier da Costa, comerciante e industrial; Alfredo Teixeira, farmaceutico; Leão Xavier da Costa, comerciante; João Fernandes de Mélo, Deputado Estadual; Manoel Casado, Agente da Companhia Comércio; além de membros destacados das associações religiosas e pessôas de tôdas as classes sociais. E' desejo da comissão não deixar passar esse acontecimento sem um registro nos anais da historia local. Nesse sentido fala-se também na publicação de uma pollantea que estude os principais aspectos da vida do homenageado e da sua paroquia. Como se vê é um movimento que merece o aplauso e a simpatia de tôdos os catolicos, dada a ressonancia que terá dentro e fóra do Estado. Mas o povo macauense, fiél a uma velha tradição de arte, condizente com os fóros de civilização daquela cidade, deseja ir mais além. Deseja que as Bôdas de Ouro da maior figura da sua historia religiosa se revistam do maior brilhantismo tal é a significação do acontecimento e o merecimento do seu patriarca. O povo macauense quer ainda marcar a passagem das Bôdas de Ouro do Monsenhor Honorio com a inauguração de um monumento dedicado ao trabalhador de salinas, aquele mesmo trabalhador que é a mentira dos olhos de Leão XIII, na sua monumental encíclica **Rerum Novarum**, publicada em 1891 e ainda hoje perfeitamente atual.

Essa homenagem vem decididamente ao encontro de um velho e suspirado desejo do povo macauense e do Monsenhor Honorio, ambos empenhados na valorização do trabalhador de salinas e na defesa dos seus interesses

Neste sentido estamos informados de que dentro de poucos dias seguirá para Macau o escultor Leonardo Lima, atualmente nesta capital, de regerso do Rio de Janeiro, onde assinará o contrato com a comissão encarregada da construção do monumento que ficou composto [illegible] Albino Gonçalves de Mélo, Prefeito; Monsenhor Joaquim Honorio, Vigário, Dr. Francisco Pereira da Nobrega, Juiz de Direito, Luis Xavier da Costa, Comerciante; Venâncio Rodrigues, Presidente do Sindicato dos Trabalhadores de Salinas; Francisco Queiroz Filho, João Fernandes de Mélo, Deputado Estadual, Nelso de Souza Ramalho, alem de numerosos outros que escaparam infelizmente à nossa reportagem

Efemérides Estaduais

MAIO 31

1842 — Fim do governo do decimo presidente, Estevão José Barbosa de Moura, e começo do 2. governo de dom Manoel d'Assis Mascarenhas, voltando da Camara dos Deputados.

1895 — Falece o Padre Saturnino de Jesus Bezerra, na vila de Jardim de Angicos.

onde era capelão, sendo sepultado na soleira da porta principal da capela.

1930 — Término da construção do edificio da Recebedoria de Rendas, na Ribeira.

1938 — Funda-se a Cooperativa Agro-Peruaria de Baixa Verde Pessoa (hoje Pedro Velho).

CASOS & COISAS

ATIVIDADES DO SENAC

Apesar do excesso burocratico que sempre dificulta as atividades dos órgãos que obedecem à orientação do Governo, temos observado, com satisfação, que já se vai abrindo exceção para a bôa marcha de determinados serviços.

O zé povo é desconfiado, sempre quando se anuncia uma iniciativa governamental, pois quasi sempre a coisa fica no papel, embora se reconheça em muitos casos, a seguranca do plano delineado. Entretanto, as iniciativas particulares ou de classes, levam a melhór, procurando realizar mais do que promete. Isto acontece com diversas instituições de assistencia social, em beneficio das classes produtoras, operárias e conservadoras.

O Serviço Nacional de Aprendizagem Comercial (SENAC) está realizando, entre nós, ótimo programa de assistencia aos empregados no comércio.

Visando o aperfeiçoamento técnico-profissional dos rapazes que trabalhám no comercio, aquele órgão instituiu em todo o país as Bolsas de Estudos, destinadas á manutenção de alunos nas Escolas Técnicas de Comércio. O nosso Estado, graças ao interesse dos dirigentes do SENAC entre nós, foi contemplado com numerosas bolsas assim distribuidas: Em Natal — 32; Mossoró — 20; Caicó — 10; Açú — 10; alem de outras doadas a instituições li gadas ao comércio, inclusive sindicatos, perfazendo um total de cem bolsas.

Todos nos sabemos do sacrificio com que luta um rapaz pobre, auxiliar de balcão ou de escritorio comercial, para fazer o seu curso de contabilidade. A dificuldades começam logo pelo esforço fisico, pois o rapaz tem de passar o dia todo no "batente" e à noite dispor-se disposto, para frequentar as aulas. Alem desse aspécto há outro não menos importante, qual seja o do financiamento dos estudos. Quasi sempre o rapaz do comercio ganha modesto salário e tem sob suas responsabilidades a manutenção da familia, quer como filho ajudando aos pais, quer como pai de familia.

Com as bolsas de estudos do SENAC, muitos estudantes tiveram sua situação melhorada bastando dizer que somente na Escola Técnica de Comercio de Natal — a pioneira do ensino comercial no Estado, vinte e cinco jovens gozam dos beneficios das bolsas do SENAC.

Somente aplausos merece portanto essa orientação que o SENAC está dando aos seus planos de assistencia, não só necessario de premiar aqueles na verdade, fazem jús a um premio aos seus esforços de estudantes pobres e desejosos de vencer pelo trabalho honesto e capacidade profissional

M. de A.

CARTÕES SOCIAIS

A tipografia do Centro de Imprensa S. A. mantem grande e variado estoque de cartões das marcas PELE DE CABRA, TELA, MARFIM, ROYAL, REGENTE de diversos tamanhos.

Faça sua encomenda de cartões na A ORDEM.

Preços que desafiam competidores.

"A IMPRENSA CATOLICA NAO PODE VIVER SEM O APOIO REAL DOS CATOLICOS. E SEM IMPRENSA, OS CATOLICOS NAO PODEM TER VOZ ATIVA. O SR. AO MENOS ASSINA "A ORDEM"?

PRODUTOS "CIL"

CIA. QUIMICA INDUSTRIAL "C I I. S/A"
Tintas para todos os fins e seus derivados das conhecidissimas marcas "WALKIRIA", "PREDIAL", "COMBATE", "BETONOL", "NEOLIN", etc.
DISTRIBUIDRES PARA TODO O ESTADO DO RIO GRANDE DO NORTE:
SANTOS & CIA. LTDA.
AVENIDA TAVARES DE LIRA 91 95
RUA NIZIA FLORESTA N. 87 — NATAL
Aceitamos distribuidores para as praças do interior ainda disponiveis

LEITURA PARA [illegible] NA LOMBADA MUTILADO!

Labim/UFRN

JUNHO JUNHO

Tradicional fogueirá de tecidos DO Armazem Potiguar

Espetacular queima este mez

Festejando o seu 18. aniversario

Resolveu cooperando com as autoridades brasileiras e em virtude do grande encarecimento de vida, baixar espetacularmente os preços do seu grande de estoque de tecidos e seus artefactos afim de que possa a população do Estado, se abastecer dos artigos de maior consumo, como sejam:

SECÇÃO POPULAR :

Opalita estampada cores firmes	3,00 metro
Uma toalha de rosto	5,50
Laquet para forro em 30 cores	7,50 metro
Opalas lisas de 12,00 por	8,50 metro
Um cobertor francês grande	28,00
Atoalhado c| 1,40 de largura de 20,00 por	16,50 metro
Lingeri liso em 11 cores de 13,00 por	8,00 metro
Colxa lavrada de casal de 125,00 por	85,00
Uma toalha de banho grande de 18,00 por	12,00
Bramante branco 6|4 de 28,00 por	19,50 metro
Bramante alvejado c| 1,40 largura de 18,00 p	14,00 metro
Ótima tricoline para pijama de 13,00 por	9,50 metro

E UMA INFINIDADE DE ARTIGOS, OS QUAIS SÓ VENDO PARA ACRETIDAR

E MAIS NESTE MEZ DE OFERTAS:

Linho belga 00 de 220,00 por	165,00 metro
Bramante carmem 92,20 largura 45,00 por	35,00 metro
Superior bramante Jandaia c| 2,20 larg. por	30,00 metro
Bramante extra- extra branco e cores de 75,00 por	60,00 metro
Uma peça de morim Cambraia de 250,00 pór	198,00
Laquet c| 1,40 largura cores, de 40,00 por	27,00 metro

E tudo o mais em grandes abatimentos, Sêdas lisas, estampadas, Organzas, Tafetás, Moiré, Opalas Voiles e Tricolines

PARA HOMENS :

Brim de puro linho de 50,00 por	33,50 metro
Legitima Frizela c| 1,40 largura para camisas e Silaks de 60,00 agora a	38,50 metro

Atenção! Atenção! E mais uma oferta especial a cada freguez, um corte de finissimo Tropical de Lã de 500,00 por 238,00 e outros inúmeros tipos de Brim de Linho Tropicais, de Algodão, Brins, Tricolines brancas tudo muito bem remarcado.

SECÇÃO CAMA E MESA;

Toalhas — Atoalhados — Colxas — Cobertores, tudo por preço de ocasião — Aproveitem estes grandes dias de

ABATIMENTOS REAIS

E que só o seu grande ARMAZEM POTYGUAR pode oferecer, milhares de artigos e milhões de cruzeiros que serão expostos em seus balcões para serem TORRADOS este mês por preços nunca vistos em Natal

APROVEITEM! Cooperamos também com o povo, nestas horas de aperturas

TAMBEM QUER COMPRAR UMA MAQUINA DE COSTURA ? Compre no ARMAZEM POTYGUAR **SHIBAURA** a rainha das maquinas — cose para traz e para frente, borda, franze, é mais barata — Tem estoque de peças e assistência grattuita

ARMAZEM POTYGUAR

AV. TAVARES DE LIRA, 64 — RIBEIRA

Capela São Judas Tadeu

DONATIVOS recebidos para Ferro, Concertos e Pintura Geral da Capela

Dr. Gentil Barreto. 500,00; Manuel Alves dos Santos.... 300,00; Geraldo Ramos dos Santos. 300,00; Francisco Porfo dos Santos. 300,00; Nazareno Varella. 300,00; Pedro Silva de Souza. 300,00; Alvaro de Araujo Lima. 300,00; José Aurino da Rocha. 300,00; José Bezerra Cristino. 300,00; João Bianor Bezerra. 300,00; Dr. Clemente Galvão. 300,00; João Massena. 300,00; Sebastião Santiago Galliza. 200,00; Antidio Azevedo. 200,00; José Reis. 200,00; Luiz Siqueira. 200,00; Elias Araujo. 200,00; Dr. Rui Mariz. 200,00; Antonio Justino de Medeiros.... 200,00; Raimundo Ramalho. 200,00; Alinio Azevedo. 200,00, Oton Ozorio de Barros. 200,00 Clovis Costa. 200,00; Augusto Bazilio Sobrinho. 200,00. José Petronilo. 200,00; William Coucill. 200,00; Alcides Varella. 150,00; Luiz Batista 100,00; José Lopes Teixeira 100,00; Raimundo de Souza Ramalho. 100,00; Jaldh Torres dos Santos. 100,00 Remulo Fonseca Miranda 100,00; Antonio Vasconcellos. 100,00. José Otavio 100,00. João Rodrigues 100,00. Luiz Barros. 100,00; Luiz G. Bezerra. 100,00; Orlando Simas Gadelha. 100,00. Elzevir R de Medeiros..... 100,00; José dos Santos Filho. 100,00. Carlos Serrano 100,00. José Fonseca de Freitas 100,00. Jayme de Paula 100,00. Marilo Cortez. 100,00, Salviano Gurgel. 100,00; Dr. Raimundo Nonato Fernandes 100,00. Santos Lima. 100,00 Mario Leitão 100,00. Bento da Silva 100,00; Alves de Brito 100,00; Carlos Saiva 50,00. Theodorico Bezerra 300,00 Dr Aldo Barreto 200,00. Dr Everton Correia 200,00. Major Anibal Gurgel 100,00 Raimundo Paiva 100,00. Ronaldo Cross 100,00 Jose Monte 100,00 Milton Amaral. 100,00; Felipe Neri. 100,00; Dr. Otto Guerra. 200,00; Jorge Calafange. 100,00; Prof. Antonio Fagundes. 100,00; Antonio Camara. 100,00; Aguinaldo Vasconcellos. 100,00 e Oficiais da Base Aerea de Natal 625,00. Total Cr$ 11.725,00

TENHA SEMPRE A' MÃO UM EXEMPLAR DA A ORDEM.

TENHA JUIZO



TEM SIFILIS OU REUMATISMO DA MESMA ORIGEM ?

USE O POPULAR PREPARADO

Elixir 914

VALIOSAS OPINIÕES

"MEDICAÇAO AUXILIAR NO TRATAMENTO DA SIFILIS — Resultado satisfatório me tem dado o ELIXIR 914 no tratamento da Sífilis, razão porque não ponho dúvida em recomendá-lo." — (a) DR. ALCIDES GARCIA".

"Atesto que tenho empregado com bons resultados o ELIXIR 914, principalmente nas moléstias de fundo sifilitico. — (a) DR. ALVINO AGUIAR.

CASA DE RESIDENCIA

Vende-se na Av. Rodrigues Alves, 775 — Tirol — com Onibus á porta, 3 salas, 3 quartos, copa-cozinha, garage ampla, apartamento para empregados e toda saneada. — Construção nova.

Otimo ponto — Trata-se á Rua Dr. Barata, 239

Provincia Literária

(Conclusão da 4a. pagina)

46) — No seu monumento, há duas datas, superpostas: 1865 — 1915. E uma pequena placa com uma inscrição: "Praça Rosalvo Ribeiro. Administração do Dr. Eustaquio Gomes de melo — 1940. No Farol vizinho, coluna secular que está sendo demolida, há uma inscrição que convém não desaparecer: "Feito na presidência do Exmo. Sr. Cons. Dr. José Bento da Cunha Figueredo — 1852".

47) — "Num bangue situado nas margens da Lagoa Manguaba, do mesmo municipio naseeu a menina de côr, Rosa Paulina. Criada carinhosamente pela senhora de engenho, veio a casar-se mais tarde com o Major Mendes da Fonseca de que falamos acima, e teve dez filhos, sendo oito rapazes e duas moças :

Os filhos todos seguiram a carreira militar e foram eles: Hermes Ernesto da Fonseca, Marechal do Exercito, ex-Presidente da Provincia de Mato Grosso, Comandante das Armas do Pará e da Bahia, Governador da Bahia, Musico e Poeta; Severino Martins da Fonseca, Marechal de Campo, Barão das Alagoas; Manoel Deodoro da Fonseca, Marechal do Exercito, Generalissimo de Terra e Mar, Proclamador da Republica, Chefe do Governo Provisorio e 1.º Presidente Constitucional da Republica; Pedro Paulino da Fonseca, Tenente Reformado, ex-Governador de Alagoas, Senador Federal, Literato e Estadista, marchou com Deodoro na Proclamação da Republica); Hipolito Mendes da Fonseca, Capitão de Infantaria, morto heroicamente em Curupaiti; Eduardo F. Mariano da Fonseca, Maior de Infantaria; Morto gloriosamente em Itororó; João Severino da Fonseca, Doutor em Medicina e Literario (fez toda a campanha do Paraguai); Afonso Aurelio da Fonseca, Alferes do 34.º Batalhão de Voluntários da Pátria, morto heroicamente em Curuzú, quando contava apenas 21 anos. Este foi o unico a naseer no Rio de Janeiro. Todos os outros viaram da cidade de Alagoas que depois tomou o nome de Deodoro.

E o unico a não seguir para a guerra foi o Coronel Pedro Paulino que ficou para tomar conta da familia. "— IGNEZ MARIZ — "Revelando o Brasil aos Brasileiros".

48 — Pedro Aurelio de Gois Monteiro.

49) — A data está quase desaparecida, restando só: 7 set 8 2.

50.º — Deve ser D. João VI. O filho de Dona Maria I, cujo nome é mais de perto ligado aos acontecimentos da independencia.

ALUGA-SE UMA CASA

Recem-construida, com pavimento superior, no Tirol á Rua Alberto Maranhão, 920. A tratar á Av Rio Branco, 707 — Telefone - 1937

HOJE **REX** HOJE

Matinée as 15.30 e Soirée as 20 Horas
Sessões de 15.30 e 20 Horas
James Stewart — Jeff Chandler em :

Flexas de fogo

Nada poderia alterar o nosso amor, nem a cor da tua pele nem a minha. Maravilhosa produção em TECNICOLOR da FOX.

HOJE **São Luis** HOJE

Sessões de 15.30 e 20 Horas
Gene Tierney — Richard Conte e José Ferrer em

A Ladra

As furias do inferno abateram-se sobre o seu amor e a sua felicidade. Soberba realisação da 20th Century-Fox.

São Pedro—Hoje

Matinée as 15.30 e Soirée às 20 Horas
Iracema de Brito — Carlos Cotrin em :

Hospede de uma noite

O melhor filme Nacional de 1951

Futebol Suburbano

Estreia amanhã em nossos gramados, o conjunto dos Gráficos

O Gremio Esportivo Augusto Leite, entidade que reune em seu seio, o pessoal que trabalha nas artes gráficas de nossa capital e suas familias vai apresentar ao publico esportivo de Natal pela primeira vez amanhã o seu quadro de futebol

Amanhã, às 8 horas, na praça de esportes do America, os gráficos se apresentarão perante a torcida natalense, enfrentando o conjunto dos Comerciarios, numa peleja que vem aguardando as atenções gerais do publico esportivo da cidade

LEIA A ORDEM e verifique se você não esta lucrando diariamente alguma coisa para o bem do seu espirito.

Ganhar dinheiro

Organização comercial precisa de agentes ativos nas principais cidades do interior. Cartas com referências para SODIC.

Caixa Postal, 218 — Natal — Rio Grande do Norte

Convidado o America para jogar na Bahia

Nas festas do aniversario do Ipiranga a 7 de Setembro próximo

A Delegação do Ipiranga, convidou o America para realizar um jogo em S. Salvador, por ocasião das festas do aniversario do campeão baiano, no dia 7 de Setembro. Sabe-se que os rubro-negros concordaram em principio com a ideia, ficando porém condicionada as bases, que serão ainda fornecidas pelos auri-negros quando chegarem a capital bahiana

Arranje novos assinantes para A ORDEM. Do contrário, o sr. ou a sra. não são amigos da imprensa católica do nosso torrão

---

Casa Bancária Norte Riograndense S/A

Rua Frei Miguelinho 109 (Edificio Próprio)

DEPOSITOS — COBRANÇAS — OUTROS SERVIÇOS BANCARIOS

	MOVIMENTO GERAL (Soma escritural de Ativo e Passivo)
DEZEMBRO DE 1949	Cr$ 48.754.423,80
DEZEMBRO DE 1950	Cr$ 58.467.511,50
DEZEMBRO DE 1951	Cr$ 83.791.407,50

POMADA MINANCORA NUNCA EXISTIU IGUAL

PARA FERIDAS, ECZEMAS, INFLAMAÇÕES, COCEIRAS, FRIEIRAS, ESPINHAS, ETC.

MUTIRÃO

Labim/UFRN

falso alarme

OTTO GUERRA

Hoje, como no tempo de Malthus voltam muitos a alarmar-se com o aumento da população.

Norris Dodd, diretor geral da Organização de Alimentação e Agricultura da ONU, proclama ainda agóra, que se agrava a escassez de alimentos, aumentando a população do mundo em sessenta mil pessoas cada dia. E ele entende não ser possivel paz, enquanto houver no mundo fome, desnutrição. E então clamou, tragicamente, no decorrer duma entrevista a imprensa:

— Esta noite mais gente dormirá com fome, que ontem, e isso não ajuda a conquistar a paz.

E' certo, afirma a mesma autoridade, que a produção mundial de alimentos aumentou. Porém aumentou de 9 por cento. E o aumento da população foi de 14 por cento.

Como se vê, plena volta a Malthus...

Mas Dodd é prudente. Ele não se atrevou a pregar o controle da natalidade, ou medidas de restrição. Preferiu dizer que o assunto foge à competencia da sua entidade, cumprindo-lhe, apenas, ensinar aos agricultores os meios de aumentar a produção de alimentos e melhorar a qualidade dos mesmos.

Justifica-se o pessimismo?

Acreditamos que o mal está na população que se desenvolve.

O que se reclama é maior apoio aos que produzem, financiamento, assistencia. Como também suir tantas providencias elementares, como sejam a garantia de um preço mínimo, condições de bom e rápido escoamento, progressos da ciencia aplicados à agricultura, isto sim.

O homem não ha de vir ao mundo sob o signo da maldição.

Franqueza necessaria

Para a presidencia do Sindicato dos Jornalistas de Recife foi lançada a candidatura do sr. Costa Porto, ex-deputado federal e brilhante jornalista, á sua revelia.

Os comunistas logo se opuzeram, pois se trata de um catolico sincero e esclarecido.

Comentando o fato e dizendo que não aceitaria a indicação, o jornalista usa de uma linguagem máscula, tão pouco empregada em nossos dias. E diz:

"Quanto a recusa comunista acho-a legitima, compreensivel, honesta e eu mesmo sou o primeiro em dar razão aos confrades. Sem ter a fobia anti-comunista quero declarar, uma vez por todas que falamos linguagem diferente, não nos entenderemos, nunca nos entenderemos, porque nos separam abismos ideológicos e doutrinários que nenhum interesse de nenhuma espécie, logra superar. E digo mais: recuso qualquer posto, de qualquer natureza, a que tivesse de ascender com apoio dos comunistas. A sua solidariedade, neste ou noutro qualquer caso, os deshonrava a eles e me deshonrava a mim. Não haja, pois, equivocos. Não me sentiria bem com a politica da "mão estendida" e seria mesquinho eu e sejam insinceros eles, se ambos nos fingissemos uma união que não existe, pois, contrariando a velha frase de Saens Pena, "nada nos une e tudo nos separa". Se não compreendem do a nobreza desta atitude, como eu compreendo a sua oposição clara contra meu nome, sobre mim desabar alguma catadupa de insultos e Gersios, perdem o tempo. Tenho muito em que pensar, para os levar a sério".

Macau defende o seu patrimonio cultural e artistico

Sal — fermento da arte, da civilização e da cultura

Bôdas de Ouro do Monsenhor Honório — símbolo das virtudes de um povo. Semana de Estudos. Reforma geral da Igreja Matriz. Monumento ao trabalhador de salina. Entusiasmo da população

M. RODRIGUES DE MELO

Macau é uma cidade que tem uma posição geográfica privilegiada. Fundada ao lado direito do braço mais oriental do rio Açu, está ligada ao Mundo pelo Oceano Atlântico, possuindo possibilidades econômicas muito além do que geralmente se supõe. O sal é a sua principal industria. Comunica-se pelo interior com os Estados do Rio Grande do Norte, Paraíba e Ceará, servindo-se do automovel e do caminhão. A sua ligação com a capital do Estado pela Estrada de Ferro "Sampaio Correia" espera-se que seja realizada dentro em breve. O peixe, a agricultura e a criação formam, ao lado do sal, elementos subsidiários da sua vida econômica.

O seu povo ama a paz, o trabalho e a liberdade, derramando o seu sangue pela patria nos momentos decisivos da sua história. Na guerra do Paraguai, Macau como todo o Rio Grande do Norte, esteve presente á luta até o momento da vitória. Na abolição dos escravos não foi nulo o seu papel pela libertação dos negros no Municipio. Na primeira como na segunda Grande Guerra Macau não faltou à sua vocação de cidade marítima, estando presente a todos os sucessos e vitórias das armas aliadas, pagando caro o preço da liberdade. A cidade de Macau, no Rio Grande do Norte, é conhecida no mundo inteiro. O sal das suas salinas é o fermento da boa amizade, espalhando por todo o globo terrestre. Uma cidade com êsses elementos de expansão e de comunicabilidade entre os povos da terra, não poderia deixar de ser fiel aos valôres eternos do Espirito e da Inteligência. Portanto, talvez: é que Macau possui do dominio da cultura as figuras mais representativas da inteligência norte rio-grandense. Na Poesia possui Edinor Avelino e Araújo Filho que valem por um cenáculo inteiro. Na Música apresenta Valdemar de Almeida e Constâncio Alves de Souza, duas grandes e poderosas antenas da arte de Mozart. Na critica e no ensaio bastará citar o nome de Americo de Oliveira Costa.

(Conclui na 2a. página)

Amanhã, Missa e Eleição do Conselho da Congregação Mariana da Catedral

ENCERRAMENTO DO MES DE MAIO

Amanhã, Festa do Espirito Santo, os congregados marianos assistirão a Missa, às 7 horas, na Catedral, celebrada pelo Diretor Pe. Humberto Galvão.

Em seguida, dirigir-se-ão à sua sede à Rua Joaquela Aires, 398, para a importante sessão em que será eleito o Conselho.

Entre os numeros do programa dessa reunião, haverá discursos alusivos ao Dia de Pentecostes.

E' de esperar grande comparecimento.

ARTISTAS INTERNACIONAIS na exposição de Paris

PARIS, 31 — Os grandes nomes da arte, da música, da literatura e da pintura do mundo ocidental encontram-se na Exposição de Arte Internacional aqui promovida pelo Congresso de Liberdade Cultural. A exposição está apresentando algumas das melhores criações dos artistas do seculo XX.

O programa artistico inclui espetaculos a cargo do Ballet de Nova York, além de Concertos de Camara, durante o qual o violinista Yehudi Menuhin e o pianista e compositor George Enesco apresentarão a ultima Sonata Numero Três.

Antonio Soares Filho
ADVOGADO
Av. Floriano Peixoto, 612
Fone 17-28

JOÃO WILSON MENDES MELO
ADVOGADO
Escritorio — Avenida Duque de Caxias, 286 — 1.º
Residencia — Av. Rodrigues Alves, 776 — NATAL

Circulo Operario de Natal

CONVITE

O presidente do Circulo Operario de Natal convida todos os circulistas para a sessão que se realizará amanhã, domingo, ás 15,30, em sua séde social à Rua Fonseca e Silva, 1061, quando serão tratados assuntos de grande importancia para a vida do sodalicio.

ALUGAM-SE QUARTOS

A Rua Princeza Izabel, 541 Fone 2467, em ambiente inteiramente familiar, alugam-se quartos com ou sem refeições, a rapaz solteiro ou casal sem filhos.

OS PARTICIPANTES DA COPA RIO

RIO, 31 — O Fluminense vem de receber do seu representante autorizado na Europa, um telegrama informando quais os clubes europeus que estariam presentes à II Copa Rio, que o tricolor vai promover no próximo mês de julho, comemorando o seu cinquentenario. São eles: Hibernia, Sporting, Austria e possivelmente Barcelona ou Mulhouse. Da Argentina, virá o Racing enquanto o Penarol representará o futebol oriental.

Paulação

As nossas oficinas gráficas estão aparelhadas para executar todo e qualquer serviço de pautação.

Tabela de preço na Gerência deste jornal.

A ORDEM

NATAL — Sabado, 31 de Maio de 1952

Cooperativa Central de Credito Norte Riograndense Ltda.

NOVO HORARIO

Atendendo a que o horário da Lei 1540, de 5 de Janeiro último, não se aplica às Cooperativas, esta Central de Crédito, a partir de 2 de Junho, voltará ao antigo expediente externo, isto é, de 9 ás 10.30 e 13.30 ás 15 horas, de 2ª a 6ª feira, e 9 ás 10.30 aos sabados.

Com esse horário, continuaremos a satisfazer ao publico, que nos tem dispensado a máxima confiança.

Natal, 24 de Maio de 1952

A DIRETORIA

Congregação Mariana do Alecrim

HOMENAGEM AO COMENDADOR ULISSES DE GOIS

O presidente da Congregação Mariana do Alecrim, convida todos os legionários da fita azul do mesmo sodalicio para assistirem a santa missa, amanhã, Domingo de Pentecostes, às 6 horas na Matriz de São Pedro, quando tomarão parte no banquete Eucaristico.

Convida outrossim, para a sessão que se realizará à noite, às 19,30, na séde social, à Rua Fonsêca e Silva, anexa ao Salão Paroquial, ocasião em que será prestada significativa homenagem ao Comendador Ulisses de Góis, Presidente da Federação Mariana desta Arquidiocese, pelo seu regresso da Capital Federal.

A partir de Segunda-Feira o novo Expediente da Cooperativa Central de Crédito

Conforme vimos noticiando, o novo expediente da Cooperativa Central a partir de segunda feira, será de 9 as 10,30 e de 13,30 as 15 horas.

Esse novo horario foi bem recebido pelo publico.

Canto de página
Resolução nº 5

Geraldo JOSÉ DE MELO

A Câmara Municipal acaba de adotar uma certa Resolução n. 5, que, sem dúvida, merece as melhores atenções e simpatias dos natalenses. Com ela, reconhece aquela Casa muitos dos pontos por que se bate a imprensa e de que se queixam os habitantes da Capital. A Resolução determina a "zona de influência da Câmara Municipal" e proibe o uso de buzinas e o estacionamento de veículos, inclusive, e principalmente, coletivos, na área circunscrita à Zona determinada.

Tal Resolução está em consonancia com o povo quando reclama contra as gentilesas excessivas dos trocadores de onibus, que pensam só conduzirem passageiros cégos e precisam demostrar que conhecem bem os "slogans" da cantilena que ainda não cansaram de repetir. Os vereadores também se demonstraram incomodados afastando os não muito simpáticos cobradores.

* * *

Não criticamos a Resolução n. 5. Extranhamos, apenas, que os vereadores não se hajam lembrado, ainda, por exemplo, do Tribunal de Justiça e da casa de saude Evandro Chagas. Naquele discute-se, até, sobre a liberdade de seres humanos, e o barulho é grande, e nesta enfermos das molestias mais horriveis enlouquecem, quase, com a zoada dos discos na eletrola de um circo que se foi aboletar bem perto. Não seria oportuno criar mais essas duas "zonas de influencia"?

Feira de Junho!

3 Oportunidades PARA Os noivos, As donas de casa, Os revendedôres

1916 — 36º. aniversario — 1952

Tudo muito mais barato

Tarcio M. Brandão — Rua Dr. Barata n. 187

Noticiário Natalense

CONFERENCIA — Realizou-se, ontem, no anfiteatro da Maternidade Januario Cicco a conferencia pronunciada pelo dr. Januario Cicco sobre o tema "O Homem de amanhã". A solenidade foi presidida pelo dr. Ernesto Fonseca, que abriu a sessão, passando a palavra para o conferencista da noite, que discertou sobre o tema acima, agradando de modo convicente a quantos ali compareceram. Depois da sessão foi inaugurada a herma do dr. Januario Cicco, obra do escultor Leonardo Lima. Nesta ocasião falou pelos medicos da Assistencia Hospitalar o dr. Ernesto Fonseca, agradecendo o dr. Januario Cicco.

REUNIAO DA SOCIEDADE DE MEDICINA E CIRURGIA — Terça feira próxima, dia 3 de Junho, em sessão ordinaria, reunir-se-á a Sociedade de Medicina e Cirurgia. Na reunião, serão tratados importantes trabalhos cientificos pelos drs. Manuel Vitorino e Ricardo Barreto.

PASCOA DOS FUNCIONARIOS POSTAIS — A exemplo do que se vem fazendo todos os anos desde 1941, os funcionários dos Correios e Telegrafos, em todo o Brasil, irão promover no próximo dia 8 de Junho a sua Páscoa coletiva. Nesta capital, a Páscoa será às 6 horas daquele dia, na Catedral Metropolitana.

Nos tres dias que precedem à Pascoa haverá palestras realisadas por um sacerdote, afim de preparar os que quizerem tomar parte no grande Banquete Eucaristico. Tais palestras serão proferidas na sede regional daquela repartição.

SOLENES EXEQUIAS — Mandadas celebrar pela Federação do Comercio do Estado do Rio Grande do Norte e os conselhos regionais do SESC e SENAC, foram realizadas, ante-ontem, as solenes exequias dos drs. Murilo Braga e Alaim Carneiro, tragicamente falecidos no desastre do "President" da PAA. Compareceram ao ato representantes do sr. Governador do Estado, do Prefeito da Capital, o diretor do Departamento Estadual de Educação, professor Severino Bezerra bem como representantes das classes de comerciante e comerciarios, além de grande numero de amigos dos ilustres mortos.

O Exmo. Sr. Arcebispo do Rio Grande do Norte foi acolitado pelo Pe. Umberto Gambarra Galvão e por dois seminaristas.

A' entrada da Se Metropolitana, a Banda de Música da Policia Militar, regida pelo seu comandante, Cel. Luciano Veras Saldanha, executou peças funebres.

Província Literária

Maceió

Monumentos, datas e inscrições

R. Nonato

XXXIV — PRAÇA DOS PALMARES, na da hora, onde o relógio [illegible] guinte registro: "Praça 10 de junho administração do Prefeito Alvaro [illegible] JAEGUA [illegible]

XXXV — PRAÇA GENERAL LAL[illegible] Um obelisco comemorativo [illegible] encia. Na base as seguintes [illegible]

VII IX MDCCCXX[illegible]
XII IX MCM[illegible]

E a inscrição: Aos bravos [illegible] nagem do Estado de Alagoas [illegible] do Exmo. Sr. Fernandes Lima [illegible] são das Festas Seculares. Fregoli V[illegible] Morcira Lima — Castro Azevedo — Ro[illegible] Santos Ferraz — Higino Belo — Mercio Bea[illegible]

No obelisco ja mencionado são lembrados [illegible] Na parte anterior as letras [illegible] composição da [illegible] de setembro [illegible] reito D. João V [illegible] Ao lado [illegible]

XXXVI — PRAIA DE PAJUSSARA — A [illegible] arenal, uma pequena coluna [illegible] "Dêste lugar partiu a jangada [illegible] para o raid Maceió — Rio de Janeiro [illegible]

XXXVII — NOTA FINAL — [illegible] parecer, é curioso registrar: a Praia e os [illegible] possui qualquer monumento, qualquer [illegible]

Ali, fica, sim, o grande esparramado [illegible] da Cadeia Publica num sentido de [illegible] dos da liberdade, para que não se [illegible] liança é mera coincidência.

(Conclui na 3a. página)

XXVII — A PRAÇA [illegible] limites do Farol Velho [illegible] de São Gonçalo. No local [illegible] gonio, autor de [illegible] interprete exemplar [illegible] se deixou influenciar [illegible] Paris, de onde [illegible]

Das [illegible] jornalismo [illegible] dida" "O Tro[illegible]

Muitos dos [illegible] tuto Historico [illegible]

Nasceu Rosalvo Ribeiro [illegible] outrora, capital [illegible]

Na comemoração [illegible] salvo Ribeiro [illegible] Brasil.

XXVIII — [illegible] sem [illegible] primitivamente [illegible] vam os [illegible] nado a [illegible] DOS DE ZOLO [illegible] parte do [illegible] lei, com sacrificio [illegible] Sr. Dr. João Be[illegible] ramenta para o [illegible] para se fixar em [illegible] ga Dr. Manuel Duarte. Não na qualquer data.

LEITURA PREJUDICADA NA LOMBADA — MUTILADO!

Labim/UFRN

Nossos Vales Humidos

Suas possibilidades açucareiras

Os vales humidos do Rio Grade do Norte, que correm para leste, são os seguintes: Panaú, Maxaranguape e Ceará-Mirim, ao norte da Capital; o Potengi com o seu grande afluente Jundiaí, desemboca no Atlantico, junto á cidade de Natal.

O Pitimbú e Carajupiranga, que formam, depois, um só, o Trairi: o Baldum que depois toma o nome de Santo Alberto, o Jacú, o Catú, o Curimataú e seu perene afluente, o Piquiri e por fim o Guajú, que serve de limite com a Paraiba.

Cinco desses vales despertam maior atenção, por serem rios que têm grande curso, provindo do sertão, atravessando as caatingas, em direção do litoral leste. São êles: o Ceará-Mirim, que hoje conta com três Usinas de açúcar (Ilha Bela, São Francisco e Santa Terezinha). A Usina Ilha Bela está aparelhada para safrejar 140.000 sacos anualmente; a São Francisco foi ampliada e poderá fabricar de 80 a 90.000 e a Santa Terezinha 50.000 podendo, esta última receber canas, tambem, do vale visinho de Maxaranguape.

Apesar destas tres Usinas terem sido ampliadas e estarem aparelhadas para em 1952 fabricarem mais de.... 230.000 sacos, ainda não se acham aproveitadas totalmente as terras do uberrimo vale do Ceará-Mirim.

O Potengi e o Jundiaí comportariam uma ou duas centrais para mais 200.000 sacos (isto é 400.000), sendo o lugar mais indicado para sua localização as imediações do antigo São Gonçalo. E' um assunto que merece estudo de nossos industriais e homens de governo, mesmo ainda para que este vale se torne o celeiro da Capital, com as culturas de subsistência.

O Trairi, o Jacu e o Curimataú formam o conjunto de influencia da Usina Estivas, que se acha no vale do centro, isto é o Jacú. Sómente o Trairi tem capacidade para produzir 250 à 280.000 toneladas de canas, o do Jacú, onde está situada a Usina Estivas, (a maior do Estado, depois da sua nova ampliação, que terminará agora em Setembro), ficando com a capacidade de 180.000 sacos. Poderá tambem a Usina receber 25.000 toneladas do vale do Santo Alberto.

O Curimataú, em conjunto com o Piquiri, ficaria em condições de safrejar 180 à 200.000 toneladas de cana. Fica assim demonstrado que a Usina Estivas poderia, um dia, no futuro, produzir um milhão de sacos, recebendo 280.000 toneladas de canas do Trairi, 25.000 do Santo Alberto, 150.000 do Jacú, depois da abertura do Catú talvez 25 ou 30.000 e, por ultimo, umas 180.000 do Curimataú. Somando, dariam 650.000 toneladas de cana, ou seja de 950.000 à 1.000.000 de sacos de açúcar.

ESTIMATIVAS PROXIMAS

A estimativa da safra de 1952-1953 é a seguinte:

Ilha Bela	140.000	sacos
Estivas	70.000	"
São Francisco	60.000	"
Santa Terezinha	40.000	"
Total	310.000	"

A de 1953-1954 já poderá ser a seguinte:

Ilha Bela	150.000	"
Estivas	130.000	"
São Francisco	70.000	"
Santa Terezinha	50.000	"
Total	400.000	"

Na safra de 1954-1955 a Usina Estivas já poderá produzir mais de 160.000 sacos, assim o plantio da materia prima de suas proprias terras e dos fornecedores se mantenha, como tudo indica, no ritmo de cressimento em que vai.

(De um observador economico e financeiro).

PRODUTOS
"ALPARGATAS"
Lonas e encerados "LOCOMOTIVA", Sapatos Tenis e Roda — Pano-couro, em estoque permanente, na
Importadora Severino Alves Bila
RUA SILVA JARDIM, 86 — NATAL

Pela Escola Normal de Natal

Homenageada a Profa. Dulce Wanderley

No dia 10, as professorandas da 3a. serie da Escola Normal de Natal prestaram significativa homenagem à professora Dulce Wanderley, com apoio e solidariedade do prof. Clementino Camara, diretor do Estabelecimento e do corpo docente.

Falaram duas alunas, o professor Clementino Camara e o professor José Alfran Galvão, tendo a homenageada agradecido as referencias feitas a suas qualidades e ao seu ensino. Por essa ocasião foi oferecida valiosa lembrança à nataliciante, sendo servido um lanche.

Assim falou a professora Mista Tinoco:

Através de leituras e apreciações diversas, chegamos a conclusão de que, mesmo por imperativos naturais, somos forçados a não dar as costas ás gentilezas de que nos cercam.

Mais uma vez teve de aceder à honrosa incubência que me foi imposta pelas minhas inesquecíveis e bem amadas colegas, para interpretar os seus sentimentos nesta manifestação de amizade, de aprêço, de compreensão e de saudade.

Covocadas por imperiosas razões que os deveres da amizade nos impõem, aqui estamos, para trazer-lhe os nossos cumprimentos, que queremos repassar de carinho e de alegria:

O seu aniversário foi o pretexto feliz que se nos apresentou para cumprirmos um desejo, muito antigo e para o qual ainda não tevéramos, por circunstâncias diversas, uma oportunidade: o de dar a uma insigne mestra e eficiente orientadora um testemunho cordial de nossa estima, que o seu caráter, com as demais qualidades de inteligência e coração, tem sabido estimular e fazer aumentar.

Aproveitamos, então, com pressa e prazer extraordinário, o pretexto. O resultado foi surpreendê-la na sua modéstia e no seu despreendimento, com esta manifestação, cuja lembrança lhe quisemos também trazer, no pequeno mimo que as alunas da 3a. série lhe oferecem por meu intermédio.

Estimada Dulce! Muito em breve haveremos de nos separar, separação esta, que talvez perduará por tôda nossa existencia. Atingimos a juventude seja uma verdade e em dias futuros haveremos de nos entrevistar com a velhice, aqual já nos espera. E, é justamente lá, que iremos recordar êsse passado risonho e florido, transtornado talvez em dissabôres que a vida em fora oferece. Incluiremos, então, nêsse passado o nosso tempo "normalista," período marcante nossa vida, e haveremos de recordar tôdas as aulas ministradas pelos respectivos professôres, e particularmente, as aulas de música.

Do mesmo modo haverás de recordar amanha ou depois, falhas cometidas por esta ou aquela aluna e saberás dissimular por que a mulher tem o dom perdoar.

Muito nos comove a ingratidão que por vezes incaremos para com nossos mestres mas, ao mesmo tempo interrogamos ao próprio eu, ignorando o "como e o "parque" das causas. Vem dúvida é a irriquetude da mocidade.

Com a nossa gratidão, amizade e muita saudade erguemos preces aos céus pela sua perpetua saúdade e felicidades, votos que estendemos a todos que lhe são caros.

Viva a nossa querida homenageada. Disse!

O destino depo,oats

O discurso da Sta. Gizelde Gadelha foi o seguinte:

As vossas alunas da 3a. série da Escola Normal, ás quais tenho a honra de pertencer, resolveram aproveitar a oportunidade do vosso natalicio para vos prestar a homenagem que tanto mereceis, pelo esforço, capacidade de trabalho, dedicação e interesse nos elevados misteres da nobre missão de ensinar.

Fone 11[illegible]

...Floresta, 101

...vos ... data, ta... ...ssa existencia, ...s ficar certa, não representam apenas simples formalidade protocolar; mas saem da alma e do coração de todas nós, sempre agradecidas e reconhecidas pelos vossos grandes dotes de inteligencia e de professôra exemplar, que com grande paciencia sabe tambem nos suportar e compreender.

E nêste momento, com ... nossos olhos voltados pa... Deus, rogamos que ês... dia filiz, traga cada v... mais a nossa mestra, mai... res alegrias, maiores praz... res e os melhores anos ... vida.

Esta pequena lembranç... que vos oferecemos, nã... corresponde aos vossos grandes merecimentos, apenas representa a admiraçã... daquelas que jamais v... esquecerão.

Galvão. Mesquita Ferragens S/A
CASA QUE NÃO TEM COMPETIDORES
Ferragens, artigos sanitários e outros materiais
— Tudo recomendavel em qualidade e preço —
Rua Dr. Barata, 217. — Fone 1158

FOLGUEDOS DE JUNHO
ANIME AS TRADIÇÕES
O Armazem Frei Miguelinho, de Luiz Bezerra, comunica a sua distinta freguezia da capital e do interior que recebeu fogos para os festejos de Sto. Antonio, São João e São Pedro, da afamada marca ADRIANINO e outras marcas de segurança.
Não esqueça: o Armazem Frei Miguelinho é o maior emporio de fogos da Capital para as festas Joaninas.
Concede preços especiais aos revendedores.
Rua Frei Miguelinho, n.º 73/77 — Fone 1996.

SEPAN
Apresenta:

Fabrica de ferro batido
PRIMAVERA
RUA CEL. BONIFACIO 190 — NATAL
Basculantes — esquadrias — portas e portões artisticos — moveis de ferro batido, e qualquer serviço mediante planta.
Aceitamos encomendas para qualquer parte, atendendo pedidos por carta.
A maior, a mais bem montada fabrica do genero no Estado do Rio Grande do Norte
"UM DEPARTAMENTO DA..."
SEPAN — Rua Dr. Barata, 194 — NATAL

Cataventos Wincharger
Iluminando granjas e fazendas
A SEPAN acaba de receber uma nova partida dos famosos CATAVENTO Wincharger nos modelos 52, completamente melhorados.
AGENTES Distribuidores exclusivos para o Estado do R. G. Norte
Preços ESPECIAIS para revendedores
SEPAN — Dr. Barata, 194
REVENDEDORES AUTORISADOS
Gentil Fernandes & Cia. — Dr. Barata - 180
Paula Irmãos & Cia. — Dr. Barata - 190
Cavalcanti & Pereira Ltda. — Ulisses Caldas - 121
Pedroza, Irmão & Cia — Rua Cel. Bonifacio - 191

NORGE o melhor Refrigerador para o ano de 1952
Sepan vende sempre o melhor

MUTILADO

Labim/UFRN

[illegible] Sociedade Anonima S.A.

Ano XVI — Rio Grande do Norte — Natal — Terça-feira, 29 de Julho de 1952 — Num. 4648

Um grito pela nossa ferrovia

Situação real da "Sampaio Correia"

Trilhos partidos — Dormentes podres — Impressionante entrevista coletiva

Chegado da Capital do país, onde fôra tratar de assuntos ligados à estrada de ferro "Sampaio Correia", que dirige, o dr. João Galvão de Medeiros reuniu, ontem, no seu gabinete, a imprensa desta Capital, a-fim-de expor o resultado de sua viagem e os grandes problemas da ferrovia que dirige.

Lamentou o nosso entrevistado que ainda não exista, no Brasil, uma coordenação entre os problemas rodoviarios e ferroviarios, sendo nessa parada vêm por [illegible] as ferrovias.

RECURSOS DO PLANO SALTE

— No inicio do corrente ano, disse-nos o entrevistado, solicitamos do ilustre Diretor Geral do Departamento Nacional de Estradas de Ferro, os recursos do Plano Salte, destinados á "Sampaio Correia" no corrente exercicio, acrescidos de Cr$ 3.512.000,00, afim de habilitarmo-nos á execução das obras constantes de um plano elaborado tendo em vista inadiáveis necessidades do trecho natal-Nova Cruz. Esse plano compreenderia: *empedramento* e restauração da linha; *melhoramentos* das condições técnicas do trecho; remodelação dos pateos das estações de Nova Cruz, Canguaretama, Goianinha e Papari, inclusive substituições de aparelhos de mudança de via e aumento do número de desvios; construção de grupos de casas em Parnamirim, Pium, Baldum, Estivas, Goianinha, Pedro Velho e Nova Cruz.

Esse pedido ainda não foi atendido, entretanto, conforme nos tem assegurado o ilustre Diretor Geral engenheiro Vicente de Brito Pereira Filho, creio que será atendido.

COMISSÃO MIXTA

— E os recursos da Comissão Mixta do Brasil — Estados Unidos?

— Dependem da elaboração dos relatorios sobre cada estrada. Por ora, somente receberam auxilio a Sampaio — Jundiaí e a Cia. Paulista de Estradas de Ferro.

TRILHOS FRATURADOS E DORMENTES PODRES

— E' precario o estado de conservação da vida permanente?

Quando da minha recente viagem tive ocasião de fazer sentir alem de outros problemas, as necessidades de substituição de trilhos e dormentes, não só na linha Natal-Nova Cruz como tambem na linha Natal-Oscar Nelson e ramal Itaretama-Afonso Bezerra. Já expuz a situação real das nossas linhas, a qual nao é boa. Segundo a estatistica mais recente, em 31 de maio, existiam 2.267 trilhos fraturados em um total de 4.060 fraturas e que dava 10,7 fraturas *por quilômetros* em toda a Estrada, das quais 74% estavam com mais de uma fratura, assim discriminados: 1.553 com duas fraturas e 129 com três. No trecho da linha sul, dava uma média de 30 fraturas por quilometros.

— E de quantos Km. de trilhos precisa a estrada?

No minimo, 27 km. com a maxima urgencia.

— Outra necessidade da linha, continuou o entrevistado, também exposta com a necessária realidade, é aquela que diz respeito a substituição do dormentes.

Os dormentes que encontrei em estoque na Estrada eram de qualidade inferior, sem dimensões padronizadas, etc.. Havia uma percentagem de mais ou menos 40% de dormentes pôdres em tôda a linha. Comprei dormentes de bôa qualidade, com preço mais elevado é verdade, porém com duração até de 12 vêzes mais. Conseguimos apenas uma redução de 6% em um ano, o que é uma média muito baixa. Em 31-5-52 a situação de dormentes pôdres era de 152.545 ou sejam 494 dormentes pôdres por km. de linha, isto numa linha deficitaria em dormentes por quanto a media por si e por altas autoridades



O engenheiro João Galvão de Medeiros em sua entrevista coletiva à imprensa, no momento em que falava ao Dr. Otto Guerra, nosso Diretor-redator.

km. é de apenas 1.450, quando deve ser de 1.600.

AS LOCOMOTIVAS

A nossa situação em questão de tração tambem é da uma precariedade absoluta. As locomotivas que conseguimos ter em tráfego e as que nos estão alugadas pela Rêde Ferroviária do Nordeste são insuficientes mesmo para atendermos aos transportes atuais que no procurarn expontaneamento. Basta que aumente um pouco o tráfego na linha Sul no sentido de importação para Natal para que imediatamente fiquemos sobrecarregados.

A causa principal é o estado das locomotivas que nos pertencem. Velhas, com mais de 30 anos de idade, algumas com mais de 50 e incontaveis reparações gerais. Os seus estragos tem sido a maioria das vêzes devido ás pessimas condições técnicas da linha, com trilhos fraturados numa proporção espantosa, como já frizei, dormentes pôdres, sem falar em curvas e rampas insuficientes, como já tivemos oportunidade de expor no relatório á Comissão Mista Brasil-Estados Unidos em agosto do ano passado e, anteriormente a mim, na reunião dos Diretores das Estradas de Ferro, em 1948. Na linha sul, uma locomotiva saindo de reparação em perfeito estado, porquanto, justiça seja feita, os serviços das nossas oficinas nada deixam a desejar, graças ao nosso pessoal e ao aparelhamento das mesmas, não consegue ultrapassar 30.000 quilômetros. Isto considerando uma viagem mais ou menos por dia, não chegará a 2 meses trafegando.

Foram recebido 14 vagões e não necessitando de todos, entramos em entendimento com a Administração da Rêde Ferroviária do Nordeste para efetuarmos uma troca dos mesmos por uma locomotiva. Troca essa que será na base de preço, sendo o dos carros o real, e o da locomotiva proporcional ao das novas, decrescida da desvalorização referente ao desgaste e anos de uso.

Também [illegible]

Chegará a 2 de Julho

RIO, 28 — O Ministro do Brasil na Dinamarca Decio Moura e Luiz Regis Bittencourt ficarão á disposição de Dean Acheson durante sua visita ao Brasil O Snr Regis embarcou para Recife e Decio Moura seguirá á 30 afim receber o chanceler dos Estados Unidos em seu primeiro contacto com a terra brasileira. Não houve qualquer mudança da data marcada para a chegada que será a 2 de Julho. Acheson será recepcionado no Galeão pelo Snr. João Neves da Fontoura, Ministro Americano no Brasil

Um sistema penitenciario precario e obsoleto

S. PAULO, 28 — O corregedor geral dos Presidios do Estado de São Paulo, Juiz Melsa Neto, seguiu ontem, ás 14 horas, para a Ilha de Anchieta, pela primeira vez — segundo suas proprias declarações — "a fim de tomar conhecimento dos graves acontecimentos ali verificados e aplicar providências que se fizeram necessárias".

Falando á imprensa, adiantou o corregedor que o sistema penitenciário empregado na ilha de Anchieta é dos mais precários e obsoletos, de vez que são constantes os maus tratos, as violências contra presos e as bordoadas.

Corroborando a fala do corregedor que os presidiarios acusam os directores do presidio de serem mais delinquentes do que êles próprios, pois que, além de tratá-los a bordoadas, desviavam constantemente recursos das verbas para a manutenção do estabelecimento.

Sr. Diretor Geral do Departamento Nacional de Estradas de Ferro, porquanto, quando estive no Rio, entrou em entendimento com a Rêde Viação do Rio Grande do Sul para que nos enviasse 12 locomotivas logo que recebesse as encomendadas na Europa, em vésperas de chegar.

Recebi ha poucos dias um telegrama do sr. Café Filho, em que aquela autoridade comunicava haver o sr. Ministro da Viação assegurado que remeteria para esta Estrada três locomotivas retiradas da cota destinada a uma das Estradas do Sul.

Porém, sem o trabalho conjugado da mudança dos trilhos fraturados e dos dormentes pôdres, o problema de tração apenas ficará resolvido por pouco tempo.

ASSISTENCIA SOCIAL

Outro assunto que nos tem merecido a máxima atenção é o que diz respeito á assistencia aos ferroviarios e as suas familias. Fundamos o Centro da Assistência e Cooperação Educacional a Familia dos Ferroviários, que sob a direção do Padre Pedro Paulo Bezerra da Cunha vem realizando um amplo programa de amparo aos ferroviários e as suas familias. Em cooperação com o FISI o CACEFF iniciou a distribuição de leite às crianças, filhos de ferroviários, o que vem sendo feito com organização e regularidade. Ainda em cooperação com o FISI e com o

Dutra declara

Responderei aos discursos de Vargas-Olho por olho, dente por dente

RIO, 23 — Capanema está empenhado junto ao General Dutra, para que êste não responda o discurso que Getúlio pronunciou na Bahia no qual omitiu o que fez o governo passado quanto ao petroleo e o Vale do S. Francisco, revela a Tribuna da Imprensa. O General não vai atender e responderá mesmo. Capanema apoiou Dutra e atualmente é lider do Governo de Vargas; procurou Novelli Junior e pediu-lhe que persuadisse o sogro a desistir de uma resposta ao discurso de Getulio. Melhor era deixar o caso morrer por si. Mesmo porque, falou Capanema — se o General falar atacando o governo eu terei de falar tambem defendendo-o. Receio o calor dos debates que possam arranhar Dutra. Em resposta Dutra chamou ao telefone Capanema e disse "Recebi seu pedido, você pode começar a falar desde hoje, porque eu vou responder os discursos de Getulio. Aos de agora e aos que ele fizer futuramente. De hoje em diante será — "Olho por olho, Dente por dente".

UNIFICAÇÃO DE 3 CAIAXS de Aposentadorias e Pensões

RIO, 28 — Foi aprovada pelo presidente da República uma exposição de motivos do ministro interino do Trabalho, que unifica três caixas de aposentadoria e pensões sediadas em Pernambuco, Paraiba e Rio Grande do Norte.

Da fusão dos três órgãos de previdencia social resulta a Caixa de Aposentadoria e Pensões de Serviços Públicos dos Estados de Pernambuco, Alagoas, Paraiba e Rio Grande do Norte.

Com a unificação das Caixas existentes nesses Estados, passarão a funcionar no nordeste apenas duas caixas, a de Aposentadoria e Pensões dos Ferroviarios da Great Western e a de Aposentadoria e Pensões dos Serviços Públicos dos Estados de Pernambuco, Alagoas, Paraiba e Rio Grande do Norte.

Futuramente essas serão reunidas numa única instituição que se denominará Caixa de Aposentadoria e Pensões dos Serviços Públicos do Nordeste Brasileiro, que incluirá os ferroviarios como seus segurados e contará com ramificações em todos os Estados do Nordeste.

Polli Coelho não reassumirá

RIO, 28 — Em nota distribuida á imprensa pela Secretaria Geral do Conselho de Estatistica é dito que "o contra-almirante Ribeiro Espindola estará á frente dos destinos do IBGE, em caráter interino, até o regresso do general Djalma Polli Coelho da missão que lhe confiou o sr. presidente da Republica".

Sabe-se, entretanto, que, ao retornar dos Estados Unidos, o general Polli Coelho não reassumirá o cargo, conforme aliás, declaração que fêz a imprensa e em reunião do Diretorio Central do Conselho Nacional de Geografia. Promovido que deve ser, dentro de breves dias, ao pôsto de general de divisão, passará a ocupar outro cargo, no Ministério da Guerra, possivelmente a direção do Departamento Técnico da Produção do Exército

ACABARA' EM ACORDO

A QUESTÃO DA PETROBRAS

RIO, 28 — Os observadores mais entendidos nas marchas e contramarchas na Camara dos Deputados são de opinião que está garantida a unanimidade quasi total do projeto da Petrobrás, com concessões reciprocas.

O lider Capanema entrou ontem com uma petição solicitando a cessação da discussão em torno do projeto, a-fim de ser o mesmo posto em votação.

Compareceu Jorge Amado

Acompanhado de seu advogado

Acusado de injurias a Patria

RIO, 28 — Jorge Amado compareceu, ontem, pouco antes das 10 horas na Delegacia de Ordem Politica e Social. O conhecido escritor estava acompanhado do advogado Alfredo Trajano. Sua presença na Policia prende-se ao processo que foi instaurado para responsabilisa-lo criminalmente pelas injurias feitas ao pais e ás nossas autoridades que lhes são atribuidas. Além disso o processo se baseia nos trechos do recente livro de Jorge Amado que são considerados deprimentes para o pais. O escritor já havia sido convidado tres vezes para comparecer áquela delegacia.

O QUE OCORRE NO MUNDO

NOTICIARIO DO USIS

ROMA, 28 — L'Osservatore Romano anuncia que na cidade chinesa de Yangchow, foi encontrado o túmulo de uma cristã do século XIV, com a inscrição: "No nome do Senhor. Amen. Aqui descansa Catalina de Viljonais, morta no ano do Senhor, 1342, no mês de junho".

OS VERMELHOS DEPORTAM

VIENA, 28 — Os russos deportaram para a União Soviética todas as familias polonesas com filhos de 14 a 18 anos residentes na Galicia polonesa anexada á Russia, procurando consumar a completa aniquilação das tradições polonêsas da região e substitui-las por soviéticos. A este crime precedeu outro, a perseguição religiosa que acabou com o catolicismo e a autonomia da Igreja Oriental.

A IGREJA E O MUNDO RURAL

MANILA, 28 — 84 sacerdotes de 16 filipinas terminaram um curso intenso de agricultura na Universidade Nacional para atender melhor aos camponeses e aconselhar-lhes métodos práticos. Com 90% das familias dedicados a agricultura no país, espera-se que os demais parocos tomem cursos semelhantes cada verão

CICERONE ILUSTRE

NAPOLES, 28 — Quando um grupo de peregrinos norte-americanos, visitando as ruinas de Pompeia, verificou que seu guia não sabia suficientemente o inglês, encontrou um magnifico cicerone no Cardeal Spellman que conhece muito bem o lugar e sua história.

O ESTANDARTE PRECIOSO

VATICANO 28 — Saindo de uma audiência com o Santo Padre, 600 peregrinos estadunidenses que se dirigiam ao Congresso Eucarístico de Barcelona, levavam esta paternal ordem gravada em seus corações. "Ao regressar ás vossas casas, levantai o estandarte de Cristo para que todos os vejam em vossas palavras, em vossa conduta e em vossa pessoa".

HELICOPTERO E MISSÕES

NAM DINH, 28 — Quando após cruzar zonas infestadas de guerrilheiros comunistas, protegido por 2 aviões de caça, o helicoptero desceu trazendo um ferido que necessitava de rápida operação, seu piloto tornou-se ao mesmo tempo neurologo cirurgião, ou melhor, cirurgiã a senhorita Valerie André ex-lider católica e irmã de um missionário recentemente

PERSEGUIÇÃO VERMELHA

HONG KONG, 28 — Por 3 meses os comunistas chineses esperaram que o prefeito apostolico de Yangchow Mgr. Eugenio Fahi SJ., confessasse algo sôbre uma suposta rêde de espionagem". Expulso depois acaba de chegar a este porto britânico em companhia de outros 3 sacerdotes perseguidos. Os 4 recuperam as forças num hospital daqui.

Divórcio não é remedio

Triste situação dos filhos

WASHINGTON, 28 — O Juiz denegou o pedido de Ingrid Bergman para que se permitisse a sua filha Pia Lindstrom de 13 anos a visita-la na Italia, êste verão. Ele considerando que não convem aos interesses da menina viajar para a Italia em companhia de terceiras pessoas para visitar sua mãe que é atualmente esposa do diretor de cinema italiano Roberto Rossellini.

Não obstante, o juiz lançou um apêlo ao dr. Lindstrom, a Ingrid para que se faça a reconciliação entre Pia e sua mãe com a maxima brevidade, argumentando que a menina é que sofrerá as consequencias da separação. Diz a sentença que a declaração de Pia de que não deseja ir à Italia "reflete as emoções, desejos, preconceitos e atitudes pessoais do dr. Lindstrom. Essa influencia pode ou não ser intencional de sua parte, mas as crianças são leais".

Repreende tambem a atriz, por não contribuir para fortalecer o carinho de sua filha, da qual se afastou em maio de 1949 e referirá a recomendação de que as duas partes se reconciliem.

O QUE OCORRE NO BRASIL

Noticiario da Radiopress

S. PAULO, 28 — Confirmam-se noticias ontem divulgadas de que um destacamento da Academia Militar de Agulhas Negras, abriu fogo contra um caminhão de flagelados supondo serem evadidos da colonia Penal Ilha de Anchieta. O caminhão procedia de Presidente Prudente e ocorreu o fato nas proximidades de Ingati perto da referida Academia. Em consequencia morreram dentro do caminhão os pernambucanos Francisco Rodrigues da Silva de vinte e nove anos casado e seu irmão Manoel de 27 anos casado deixando o primeiro além da viuva dois filhos menores. Também ficaram gravemente feridos mais tres pessoas.

AGRAVOU-SE A SITUAÇÃO

RIO, 28 — Agravou-se sensivelmente a situação no ultimos dias do porto do Rio de Janeiro, havendo presentemente uma fila de nada menos de 21 navios carregueiros com 46 mil toneladas à carga. Entrementes perto da faixa interna do cais estão superlotados de mercadorias.

TRASNPUSERAM A SERRA DO MAR

S. PAULO, 28 — Segundo informas chegadas a esta capital os evadidos da Ilha Anchieta ao terem transposto a Serra do Mar através a antiga rodovia Rio-São Paulo em busca do territorio mineiro. Essas informações baseiam-se no fato de que no quilometro 170 da referida rodovia houve um tiroteio com Penal que viajava em companhia do delegado Silveira perfeitamente nada sofreu.

DETERMINOU A JUNTA DE PROVAS

GOIANIA, 28 — O promotor Pinto Amando em exercicio na quarta circunscrição de registro civil desta cidade determinou que fossem juntadas a prova de exame pre-nupcial dos contraentes em todos os processos de habilitação.

REUNIÃO DE GOVERNADORES

PORTO ALEGRE, 28 — O governador Ernesto Dornelles informou ao jornalistas que em principios de agosto no Rio Grande do Sul reunirão os governadores de Mato Grosso, Goiaz, Minas Gerais, São Paulo, Paraná e Santa Catarina, conforme sugestão apresentada na primeira reunião realisada na capital bandeirante. Nesta ocasião os problemas de interesses comuns serão equacionados em harmonia com um desenvolvimento geral para todo o país.

APROVADO O REQUERIMENTO

NATAL, 28 — A Assembléia Legislativa aprovou um requerimento do deputado Milton Ribeiro Dantas, concedendo o abono de Natal aos servidores do Estado. O projeto data de 1950 quando foi vetado pelo governador José Varela devendo agora com esta resolução ser pago em setembro deste ano.

MUTILADO

Labim/UFRN

A ORDEM

DIARIO VESPERTINO
(Circula desde 14-6-1935)
Diretor — OTTO GUERRA

TELEFONES

Diretoria 10-70 — Gerencia 15-40 — Redação 15-32 — Tipografia 20-60

ASSINATURAS

Ano 120,00
Trimestre 60,00
Mensalmente 22,50

VENDA AVULSA

N. atrasado 1,00
N. do dia 1,00

PUBLICAÇÕES — TABELA NA GERENCIA

REPRESENTANTES

RIO — A. B. LARA, Senador Dantas, 45-1.º andar — Fone 22-5253
SÃO PAULO:—Raul Cammayer, Rua Felipe de Oliveira, 21 2.º andar Fone: 5-5973

SOCIEDADE

O PENSAMENTO UNIVERSAL

Os fiéis de todo mundo são testemunhas da firmeza com que a Sé Apostólica tem propugnado pela liberdade de ensino em tão grande número de países, de circunstâncias e de homens. — Pio XII, Papa.

ORIENTANDO

O "ACIDO URICO" DOS PES

Os pés devem ser lavados, todos os dias, com água e sabão e preferentemente antes de deitar. E' preciso enxugá-los bem, principalmente entre os dedos, porque a umidade favorece o desenvolvimento de "frieiras" e bôlhas, erradamente atribuidas ao ácido úrico, mas, na verdade, devidas a um parasita.

Lave os pés todos os dias e procure enxugá-los convenientemente. — SNES.

RECEITA DO DIA

SOPA DE MILHO VERDE

5 espigas de milho — 1 colher de banha — 2 tomates — cebola — sal pimenta — algumas folhinhas de salsa.

Rale as espigas de milho e leve-as ao fogo com agua para cozinhar. Deixe o sabugo junto para dar um gosto forte. A' parte, ponha numa panela a banha a esquentar, acrescente a cebola picada bem fina, os tomates descascados e picados, sal e pimenta, e deixe fritar. Misture depois com o caldo, e passe tudo por um coador. Leve um pouco ao fogo para engrossar. Na hora de servir, ponha as folhinhas de salsa.

FARMACIAS DE PLANTAO

Farmacia Monteiro — Rua Dr. Barata — Ribeira.

Farmacia Rio Branco — Av. Rio Branco — Cidade Alta

Farmacia Bom Jesus — Rua Amara Barreto — Alecrim

AMANHA

Farmacia das Rocas — Rua Expedicionário José Varela — Rocas.

Farmacia Rio Grande — Av. Rio Branco — Cidade Alta.

Farmacia São José — Rua Amaro Barreto — Alecrim.

FAZEM ANOS HOJE:

Senhoras:

Profa. Dioclecia Veras Bezerra, esposa do sr. Francisco Martins Trindade, residente em Angicos.

— Severina Pereira Cabral, esposa do sr. Josué Cabral de Oliveira.

Senhores:

Dr. Paulo Maranhão, residente no Rio de Janeiro.

— Francisco S. de Góis, residente em Macau.

— Pedro Duarte Filho, funcionário do Fomento Agricola Federal.

— José Soares da Rocha comerciante nesta praça e nosso cooperador.

— Severino David de Souza, funcionário da Estrada de Ferro "Sampaio Correia" e nosso cooperador.

— Galileu Lettieri, acreditado comerciante nesta praça e nosso cooperador.

— Newton Galvão, funcionário da Estrada de Ferro "Sampaio Correia" e nosso cooperador.

Senhorinhas:

Lucimar Revoredo, filha do sr. Tobias Revoredo, oficial reformado do exercito nacional.

— Estelita Hemelinda Trindade, filha do sr Belmiro Salvador, funcionário do Departamento de Saúde Pública.

Jovens:

Evaldo dos Santos, filho do sr. Antonio Ferreira dos Santos.

Crianças:

José Bezerra Mamede, filho do sr. Josafá Mamede, mecanico eletricista nesta capital.

— Maria Lucia, filha do sr. Crezo Bezerra de Mélo, deputado estadual e conceituado clinico nesta Capital.

AMANHA:

Senhoras:

Luiza Soares de Moura, viuva do sr. Nazareno de Sousa Moura.

— Maria de Lourdes Pinheiro, esposa do capitão Pedro Heraclito Pinheiro, oficial da Policia Militar deste Estado.

Senhores:

Pedro Barbalho — Transcorrerá amanhã o aniversario natalicio do sr. Pedro Barbalho, conceituado comerciante nesta praça e nosso dedicado cooperador.

Por tão grato motivo o aniversariante recepcionará os seus amigos e parentes.

— Dr. Paulo Sobral, conceituado clinico nesta Capital e nosso dedicado cooperador.

— Pedro Varela de Oliveira, industrial nesta cidade e nosso cooperador.

Senhorinhas:

Neide e Guiomar, filhas do sr. João Fernandes de Oliveira, funcionário do Departamento de Saúde Pública e nosso cooperador.

— Maria Leonor da Cruz, filha do sr. Luiz Alfredo da Cruz, e elemento de relevo da Juventude Feminina Católica de Natal.

Crianças:

Pedro Cavalcanti, filho do sr. Vital Cavalcanti, residente nesta Capital.

Casamento:

Realizou-se no dia 25 deste nesta capital o enlace matrimonal do Sr. Francisco Wellington Bessa Pinheiro funcionário dos Correios e Telegrafos filho do Sr. João Pinheiro da Silva funcionário da Recebedoria de Rendas desta capital e da Exma D. Maria Bessa Pinheiro com a Senhorinha Maria Zinete Fernandes, prendada filha do sr. Antonio Queiroz Fernandes e D. Lalia Lopes Fernandes. O ato civil oficiado ás 16,30 pelo juiz da 3a. vara Dr. Eurico Montenegro teve como testemunhas por parte do noivo, o Telegrafista Sr. Francisco Anacleto Bessa e a prof. Joana Cacilda Bessa e por parte da noiva, o sr. Militão Chaves e a Exma. esposa Sra. Eliza Chaves — O ato religioso foi celebrado na residência dos pais da noiva á rua Presidente Quaresma ás 17,30 pelo virtuoso Sacerdote Pe. Luiz Gonzaga Fernandes servindo de paraninfos por parte do noivo, o seu irmão Farmaceutico Jonas Bessa Pinheiro e sua dignissima esposa D. Edite Gomes Bessa e por parte da noiva o seu tio Pedro Fernandes Lopes e sua consorte Dona Inilde Fernandes Queiroz — O Sacerdote em eloquentes palavras saudou os nubentes falando sobre a responsabilidade do cidadão no mundo atual ressaltando as inúmeras dificuldades que nos cercam e de um modo particular o chefe de familia. — Aos convidados foi servida uma lauta mesa de doces, salgados e bebidas — Os noivos que são bastante relacionados vêm recebendo na sua residencia á rua Juvino Barreto

Conclui na 4a. pagina

Impurezas do Sangue?
ELIXIR DE NOGUEIRA
Aux. Trat. Sífilis

Banco do Povo S. A.

AVISO DE CHAMADA PARA INTEGRALIZAÇÃO DO AUMENTO DE CAPITAL

A Diretoria do BANCO DO POVO S. A., convida aos senhores acionistas a efetuarem na séde social, á Rua do Imperador Pedro II, n.º 494, desta Cidade ou nas succursais em Salvador (Bahia), Maceió (Alagoas), Campina Grande e João Pessoa (Paraiba) e Mossoró (Rio Grande do Norte) o pagamento da última quota de vinte e cinco por cento (25%) sôbre o valor nominal de suas ações ordinárias nominativas para o aumento votado do capital social, de vinte milhões para cinquenta milhões de cruzeiros (Cr$ 50.000.000,00) dentro do prazo de trinta dias, a contar-se do dia 1º de julho próximo vindouro.—

Recife, 16 de junho de 1952

Affonso de Albuquerque — Presidente
Com. Antônio Alvares de Carvalho Lages — Vice-Presidente
Antônio Martins de Eirado — 1.º Secretário
Dr. Luiz Inácio Pessoa de Mélo — 2.º Secretário

Vida Religiosa

IV DOMINGO DEPOIS DE PENTECOSTES

(S. Lucas, 5, 1-11)

Naquele tempo, cercado pelo multidão que viera ouvir a palavra de Deus, viu Jesús, que estava nas margens do lago de Genezaré, duas barcas paradas à borda desse lago. Os pescadores haviam descido e levavam as redes. Entrou (Jesús) em uma daquelas barcas, que era de Simão, e pediu-lhe que se afastasse um pouco de terra.

A PALAVRA DE DEUS

Sentou-se, então, e da barca pôs-se a ensinar às turbas. Quando cessou de falar, disse a Simão: Faze-te ao largo, e lançai as vossas redes (disse aos outros) para a pesca. Respondendo, Simão disse-Lhe: Mestre, trabalhamos toda a noite, e nada apanhamos; mas, por vossa palavra, lançarei a rêde. Feito isto, apanharam tão grande quantidade de peixe, que a rede se rompia. E acenaram aos companheiros, que estavam na barca, para que os viessem ajudar. Vieram, (estes) e encheram as duas barcas, de modo que estas se submergiam. Vendo isto, Simão Pedro prostou-se aos pés de Jesús, disendo: Afastai-vos de mim, Senhor, que sou homem pecador. Porque estava atonito, como todos os que com ele se achavam, pela pesca que haviam feito. E igualmente os estavam Tiago e João, filhos de Zebedeu, que eram companheiros de Simão. E disse Jesus a Simão: Não temas; daqui em diante serás pescador de homens. E conduzidas as barcas para a terra, eles deixaram tudo e O seguiram.

ALEGRIA E' VIDA

Soltem fogos ADRIANINO, o expoente

maximo da pirotecnica nacional

O Armazem Frei Miguelinho, de Luiz Bezerra, começou a sua grande feira de fogos marca ADRIANINO. A tradicional casa do bairro da Ribeira para os festejos de SÃO PEDRO.

Grande e variado sortimento de lanternas e enfeites para salão e outras novidades. Concede preços especiais aos revendedores.

ARMAZEM FREI MIGUELINHO

Rua Frei Miguelinho, n.º 73/77 — Fone 1096
Distribuidor esclusivo dos fogos ADRIANINO

NATAL — RIBEIRA

Efemérides Estaduais

JUNHO — 28

1874 — Delfino Augusto Cavalcanti de Albuquerque, é nomeado o 32o. presidente da provincia.

1902 — Inaugura-se a primeira Fabrica de Gelo, de José Gomes Tinoco, á travessa do Medeiros, 3, na Ribeira (travessa Venezuela).

1926 — Na Catedral D. José benzeu 23 pedras d'ara. A cerimonia começou ás 7 horas e terminou as 10 horas.

JUNHO — 29

1883 — Instalada a Freguesia de S. Miguel de Pau dos Ferros.

1905 — E' inaugurado em Natal, o serviço de iluminação da cidade, a gaz acetileno, sob a direção do Dr Francisco Gomes Vale de Miranda.

1929 — Falece Adolfo da Silva Gôrdo que fôra governador do Rio Grande do Norte.

1929 — Posse de Dom Marcolino Esmeraldo de Souza Dantas, 4o. (quarto) Bispo de Natal.

1939 — E' inaugurado em Nova Jesús, do Municipio de Macaiba, o serviço de telefone e em S. Paulo do Potengi.

1939 — E' inaugurada a agencia telegrafica em São Paulo do Potengi.

1939 — E' inaugurada a agencia telegrafica em S. Pedro.

VENDE-SE

Um Automovel Ford — Olimpia a tratar na Rua Princesa Isabel, 712 — Negocio urgente.

VENDE-SE

Casas modernas no centro da Cidade, tratar á Avenida Tavares de Lira, 97.

PERDIDOS E ACHADOS

Encontra-se na DROGARIA BRASIL situada a rua Dr. Barata, um par de oculos brancos com grau e caixa de couro, a espera de seu respectivo dono, que poderá procurá-lo do senhor Francisco Cabral proprietario do conceituado estabelecimento de drogas de nossa capital.

ATENÇAO

CURSO PRE-VESTIBULAR

Funcionando desde Março do presente ano, o curso pré-vestibular para Farmacia, Odontologia e Medicina sob a responsabilidade do Prof. Alvaro Tavares, poderá ainda receber uma segunda Turma embora limitada. Qualquer informação e matricula, tratar na Rua Jundiahy 41a casa 5 (vila).

Sitio para recreio

Vende-se um aprazivel sitio, em frente ao Bom Pastor, no Carrasco, todo cercado com mais de duzentas fruteiras, e quatro casas.

Tratar á rua General Osório, 205, com o senhor Eulâmpio Monteiro.

Preço módico.

USE PASTA DENTIFRICIA

Forhan's

NÃO CUSTA MAIS QUE OS DENTIFRÍCIOS COMUNS

FARINHA DE TRIGO
ARAME FARPADO IOWA
CERVEJA BRAHMA
CIMENTO ZEBU'
GUARANÁ CHAMPANHA
RECEBEU E
VENDE PELOS MELHORES PREÇOS DE PRAÇA
A. MARTINS & CIA. LTDA.
FREI MIGUELINHO N.º 28
FONE 2565
— NATAL — RGN —

Comarca de Natal

TERCEIRO CARTORIO JUDICIARIO

JUIZO DE DIREITO DA QUARTA VARA

EDITAL DE CITAÇÃO

O Doutor **ZACARIAS GURGEL CUNHA**, Juiz de Direito da 4.ª Vara desta comarca do Natal, Capital do Estado do Rio Grande do Norte, na forma da lei, etc.

FAZ SABER a todos os que êste virem ou dêle conhecimento tiverem, que por parte de **FLAVIO RUENO MIRANDA**, nos autos da Ação Ordinária de Desquite que move contra sua mulher, dona **MARIA NOEMIA BUENO MIRANDA**, foi-lhe apresentada a petição do seguinte teôr: "Exmo. Sr. Dr. Juiz de Direito da 4.ª Vara da Comarca — Diz Flávio Bueno Miranda, brasileiro, casado, comerciário, residente e domiciliado nesta capital, á rua Campos Pinto 489, ora denominado Autor, por seu procurador e advogado abaixo assinado (instrumento procuratorio junto) que pretende propor a presente ação ordinária de desquite contra sua esposa MARIA NOEMIA BUENO MIRANDA, — brasileira, casada, de prendas domesticas, residente em lugar incerto e não sabido, ora denominada Ré, com fundamento no art. 317 n. IV, do Código Civil Brasileiro, na qual será provado: 1.º) Que o casamento do Autor com a ré se efetuou na cidade de Recife, capital do Estado de Pernambuco, — no dia 14 de novembro de 1949, sob o regime da comunhão de bens (doc. junto); 2.º) Que não existe nenhum filho deste consorcio; 3.º) Que a ré, decorridos trinta dias do casamento, isto é, em 5 de Dezembro de 1949, abandonou voluntariamente o lar conjugal, decorrendo assim, mais de dois anos, passando a residir em lugar incerto e não sabido, cujo abandono demonstrou, claramente, proposito intencional de se desligar do Autor, vez que não havia necessidade imperiosa e justa que a forçasse a tal procedimento; 4.º) Que os fatos invocados bem demonstram a impraticabilidade de uma vida matrimonial compativel com a evolução social compreendida no trimonio basilar — Religião, Moral e Direito, é, nestas condições, o remédio acautelador dos direitos dos conjuges o desquite, que põe termo á sociedade conjugal, ex-vi do disposto no art. 315, n. III, do Código Civil Brasileiro; 5.º) Que o desquite, em taes casos, vem naturalmente, em socorro do conjuge inocente que, na especie, é o autor, a cuja consciencia se apresenta em uma razão imperiosa para desfazer a união cuja persistencia se lhe torna intoleravel e atentatoria á sua dignidade; 6.º) Que, em se tratando de conjuges que estão separados de fáto, é indispensavel, como preliminar do desquite litigioso, o pedido previo de separação de corpos prevista no art. 223, do Cod. Civil Bras. conforme jurisprudencia torrencial dos Tribunais do País — Que dada a impossibilidade de qualquer solução amigavel e consequentemente, o cumprimento da lei n. 968 de 10.12.49, deve a ré ser citada por Edital conforme preceitua o art. 6 da citada lei, e, finalmente, 8.º) — Que, á vista do exposto, virificando-se provado o caso previsto no art. 317 n. IV, do Código Civil Brasileiro, deve ser julgada procedente a presente ação para o fim de ser decretado o desquite do autor — com a ré, com as pronunciações de direito. Protesta-se por inquirição de testemunhas e por todo genero de provas em direito permitido. Encontrando-se a ré em lugar incerto e não sabido, requer-se a sua citação por edital nos termos do art. 177, n. I, do Cod. Proc. Civil, satisfeitos os requisitos constantes do art. 178, I, II, III e IV do citado Codigo, requerendo-se, outrossim a citação do dr. Promotor Público, na forma da lei. Dá-se a presente o valor de Cr$ 5.000,00. Termos em que, D. e A. P. deferimento. NaNatal, 16 de Janeiro de 1952. pp. José Maciel Luz — Advogado (Selado legalmente)" — DESPACHO: "Renova-se a citação — edital. A publicidade é feita uma vez no órgão Oficial e duas vezes, no minimo, em jornal local, tudo no prazo máximo de 15 dias (n. III e o art. 178 do Cod. de Proc. Civil). Intime-se. Natal, 8.5.52. (a) ZACARIAS GURGEL CUNHA". — Achando-se a referida MARIA NOEMIA BUENO MIRANDA em lugar incerto e não sabido, conforme afirmação do autor, expede-se o presente edital de citação com o prazo de sessenta dias, pelo qual fica citada a ré, MARIA NOEMIA BUENO MIRANDA para, no prazo de dez (10) dias, contados da terminação do dito prazo, responder aos termos da presente ação, de acordo com a petição acima transcrita, ficando ciente que o Terceiro Cartório Judiciário tem sua séde à Praça "Sete de Setembro", 42. Para constar, lavrou-se este edital, que será afixado no lugar do costume e publicado na forma do despacho supra transcrito. — Dado e passado nesta cidade do Natal, Capital do Estado do Rio Grande do Norte, em o 3.º Cartório Judiciário, aos quatorze (14) dias do mês de Junho do ano de mil novecentos e cinquenta e dois (1952). Eu, JAIME LAMBERT, Escrevente datilografei o presente. E eu, ARMANDO DE LIMA FAGUNDES, Tabelião público, o fiz digo Escrivão do 3.º Cartorio, o dtz datilografar, subscrevendo-o. (a) ZACARIAS GURGEL CUNHA — Juiz de Direito da 4.ª Vara. (Selado legalmente." — CONFORME com o original; dou fé. Data infra.

Natal, 14 de Junho de 1952.
Armando de Lima Fagundes — Escrivão.

Casa Bancária Norte Riograndense S/A

Rua Frei Miguelinho 109 (Edifício Próprio)

DEPOSITOS — COBRANÇAS — OUTROS SERVIÇOS BANCARIOS

	MOVIMENTO GERAL (Soma escritural de Ativo e Passivo)
DEZEMBRO DE 1949	Cr$ 48.754.423,80
DEZEMBRO DE 1950	Cr$ 58.467.511,50
DEZEMBRO DE 1951	Cr$ 83.791.407,50

Tudo da melhor qualidade

Radios de todos os modelos — Maquinas de escrever Remington Standard e Portateis — Maquinas fotograficas — Filmes — Papeis e chapas — Acessorios para bilhar — Arquivos e ficharios de aço — Amplificadores e acessorios - Refrigeradores — Liquificadores — Polias e rolamentos SKF.

Eletrolas e Pick-Ups, etc., etc.

VENDE, AOS MELHORES PREÇOS

Fone 1104 **Sergio Severo** Nisia Floresta, 101

Cooperativa Central de Credito Norte Riograndense Ltda.

(Caixa Rural e Operária de Natal)

Séde — Rua Dr. Barata, 208 — Ribeira

Expediente — 9 ás 10,30 e 13,30 ás 15 horas (2a. a 6a. feira) — 9 ás 10,30 (aos sabados)

O mais popular dos estabelecimentos de crédito

Propulsor da Economia e do Trabalho

Faça hoje mesmo seu deposito

E' uma prova de confiança no Cooperativismo

Produtos Metalurgicos S. A.

ASSEMBLEIA EXTRAORDINARIA

A Diretoria de Produtos Metalurgicos S. A. convida os acionistas da empresa para uma sessão de assemblé geral extraordinaria no dia 4 de julho, sexta feira, ás 8 horas da manhã, para tratar da nomeação de liquidante da sociedade. A sessão será no salão da Escola Tecnica de Comercio.

Natal, 27 de junho de 1952
A Diretoria

CAFE' RIO GRANDE

O proprietario do Café Rio Grande, avisa a sua distinta freguesia, que continua colecionando os saquinhos vasios. — Cada 20 saquinhos terá direito a valiosos premios. — Junte 20 sacos vasios de Café Rio Grande e vá ao Moinho Potiguar, á Rua Dr. Mario Negocio, 1410 e informe-se das grandes vantagens que lhe oferece o PURO E SABOROSO CAFE' RIO GRANDE.

MUTILADO

Labim/UFRN

MANAUS, 2 — Ainda não se sabe o objetivo da viagem do governador Alvaro Maia ao Rio, se é para expor ao Presidente da República a delicada situação economica e financeira do Amazonas ou para pedir intervenção o federal para o Estado.

A ORDEM

Propriedade do Centro de Imprensa S. A.

BERLIM, 2 — O presidente da República Oriental alemã dominada pelos comunistas, Wilhel Pieck, fez hoje um apelo a juventude comunista para defender o territorio oriental alemão.

ANO XVI | RIO GRANDE DO NORTE — NATAL — SEGUNDA-FEIRA, 2 DE JUNHO DE 1952 | Num. 4886

GRITOS DE PAZ

E a paz não chega--Paz em profundidade

Como falou Pio XII



BARCELONA, 2 — Por ocasião do encerramento do Congresso Eucaristico Internacional, ontem, o Papa Pio XII pronunciou um dos seus mais impressionantes discursos, analisando o crucial problema da paz mundial.

Disse o Papa que se ouvem pelo mundo inteiro grandes gritos de paz. Mas os homens estão trabalhando apenas por uma paz formal. E o que é preciso é uma paz em profundidade. Pio XII apontou o Congresso de Barcelona como um exemplo do verdadeiro espirito de fraternidade e amôr, que *urge instalar-se no mundo. Ali estavam pessoas de todo o mundo, de todas as raças, formando* só coração e uma só alma.

O discurso foi ouvido por toda a cidade, pois o papa falou em espanhol e estavam ligados alto falantes por todos os pontos.

Compareceram ao congresso mais de duzentos cardeais, arcebispos e Bispos, dez mil padres. O côro da missa de encerramento era de 50 mil vozes. Entre os presentes estacam tambem o ex-rei Humberto, da Italia e o principe Otto, herdeiro do trono da Hungria, ambos no exilio.

DELEGADOS BRASILEIROS, HOLANDES E CHINES

Em face do plano norte-americanos sobre armamentos

NAÇÕES UNIDAS, 2 — Os delegados do Brasil, da Holanda e da China deram hoje sua aprovação ao Plano de Redução de Armamentos norte-americano.

O dr. J. M. A. H. Luns, da Holanda, perante uma sub-comissão da Comissão de Desarmamento das Nações Unidas, louvou a posição de "cordato entendimento", por parte dos Estados Unidos e lamentou a attitude intransigente assumida pela delegação sovietica.

Alvaro Teixeira Soares, do Brasil, declarou que o plano norte-americano constitue uma "aproximação construtiva" no que se refere ao problema de desarmamento. Disse que não deveriam haver divergencias sobre os pontos principais desse plano.

Entretanto, frizou, "nenhum progresso será possivel nas discussões sem que se verifique mudança efetiva na attitude da União Soviética em relação ao problema que estamos discutindo".

Até agora, continuou, a Russia não demonstrou qualquer desejo de auxiliar a resolver êsses problemas. Na realidade, a delegação sovietica não assume compromissos e não coopera.

Infelizmente, afirmou o delegado brasileiro, a cooperação sovietica é necessaria. "Na questão do desarmamento, devemos admitir que o Kremlin tenha praticamente o direito de veto, e os demais nações não poderão desarmar-se enquanto ela recusar fazê-lo, disse o delegado.

O dr. H. R. Wei, da China, qualificou a proposta dos Estados Unidos de "contribuição valiosissima" e ajuntou que o seu governo cogitava de aceita-la como base de discussões.

Arranje novos assinantes para A ORDEM. Do contrário, o sr. ou a sra. não são amigos da imprensa católica de nossa terra.

ACIDENTE LAMENTAVEL EM MELBURNE

MELBURNE, 2 — Sete pessoas morreram e outras vinte ficaram feridas em consequencia de um choque entre um onibus e um trem repletos de passageiros e, principalmente, estudantes. O trem dirigia-se para Melburne e chocou-se contra o onibus, perto de Barcelia. O onibus ficou partido em dois pelo trem e foi arrastado uns cinquenta metros, mas o seu condutor nada sofreu.

SAFRA DE CEREAIS

Será muito grande --- E' preciso evitar muitos intermediarios --- Condições de barateamento da vida

Ha quem diga que teremos este ano uma das maiores safras de cereais no Estado. Isto é, de milho feijão, que são os dois "legumes" classicos da nossa vida. Legume é como chamam os sertanejos.

Mas é preciso que se garantam ao trabalhador alguns beneficios. Por exemplo, a certeza de um escoamento adequado, de um preço rozoavel. E ao consumidor a certeza de que nao será explorado pela multidão de intermediarios.

Queremos crer que se o Governo Municipal, tratando-se do caso de Natal, facilitasse condições de transporte para as feiras e mercados, nos teriamos generos muito mais baratissimos. A Prefeitura ou a Comissão de Preços, se isto chegar a suas atribuições.

Falaram-se outro dia num exemplo bem tipico de quanto temos intermediarios concorrem para aumentar o custo da vida. Mas aumentar as despesas e tudo.

Um quilo de gerimú está sendo vendido em determinada propriedade no municipio de Nisia Floresta ao preço de oitenta centavos o cado de Natal o preço varia de 5 a 6 cruzeiros.

Sabemos tambem que o ilustre dr. Rocha Alencar tenciona fazer com que a propriedade federal "Nelson Rockfelier" passe a vender ao publico, em Natal, grandes partidas de ovos, de verduras e frutas. Muito bem. Porque assim concorrerá de maneira pratica para o barateamento da vida.

Noticias politicas

O vereador Cicero Pinto lançou a candidatura do sr. Miguel Rocha Sobrinho para o cargo de Prefeito de Santa Cruz. O candidato apontado, como se sabe, é um procer progressista. A ala do PSD apontará a candidatura do sr. João Bianor Bezerra.

x x x x x

Todas as correntes politicas de Jardim do Seridó aceitam com entusiasmo a candidatura do escrivão aposentado Antidio Azevedo para a Prefeitura daquele municipio.

x x x x x

Diz o comentarista politico de "O Jornal de Natal" que o ex-governador José Varela teria sido sondado por proceres pessedistas para um acordo. E adianta que o intermediario das conversas foi o sr. Teodorico Bezerra, no Grande Hotel. A conversa durou mais de uma hora.

x x x x x

Está firme a candidatura do sr. Aderbaldes Fernandes para a Prefeitura de Santana do Matos, pela UDN-PST. A vice-prefeitura caberá ao sr. Joel Associação, pela mesma corrente.

x x x x x

As hostes udenistas, pessepistas e petebistas apontam o nome do major João Marinho para a Prefeitura de Nisia Floresta.

EXERCITO SEM PRECEDENTE NA HISTORIA

WASHINGTON, 2 — O general Matthew Ridgway, falando a 500 jornalistas, declarou que as fôrças da ONU na Coréia, compreendendo tropas de 16 países, constituem uma unidade de combate sem precedente na história. "Ficou assim demonstrado como fôrças de diferentes nações podem cooperar estritamente contra a agressão", ajuntou o general concluindo sua resposta à pergunta sôbre se as lições da guerra coreana, o auxiliaram em seu novo posto como comandante das Fôrças Européias de Defesa, que abrangem as 14 nações da Organização do Tratado do Atlântico Norte.

ATEOU FOGO NO PARLAMENTO

NOVA DELHI, 2 — Um jovem bengali diz-se refugiado do Paquistão e declarou a polícia hoje que pretendia lançar fogo ao parlamento indú segundo anunciou em jornais locais. Em poder do rapaz a polícia encontrou um garrafão de gasolina e fósforos depois de o desarmarem no parlamento duas das dependencias da casa estavam sendo presas pelas chamas. Disse o jovem de bem ter que havia sido motivado pelo sofrimento de Calcutá e por isso desejava vingar-se.

Constituição para Porto Rico

WASHINGTON, 2 — O Comitê para Assuntos das Ilhas da Camara dos Representantes dos Estados Unidos votou hoje aprovar a nova Constituição de Porto Rico, a qual foi submetida por plebiscito à Ilha em data propria.

O Presidente Truman deverá sancionar ou não a Constituição, mas espera-se, geralmente, aprovação imediata.

Movimento para reconhecer o governo da Bolivia

RIO, 2 — [illegible]

De Café Filho para Tito

BELGRADO, 2 — Por [illegible] Café Filho [illegible] Presidente [illegible] Tito [illegible] cumprimentando [illegible] Presidente [illegible] Iugoslavia [illegible] Tito [illegible] Café Filho

Labim/UFRN

CENTRO DE IMPRENSA S. A.

Séde — Rua Dr. Barata, 208 — NATAL

Presidente — CLEMENTE PEDROSA DE MOURA
Secretario — ROLANDO COCENTINO

A ORDEM

DIARIO VESPERTINO
(Circula desde 14-7-1935)
Diretor — OTTO GUERRA

TELEFONES

Direção 22-76 — Gerencia 12-62 — Redação 12-22 — Presidencia 12-62

ASSINATURAS

ANO ... Cr$ 120,00
Trimestre ... 45,00
Semestre ... 60,00

VENDA AVULSA

N. atrasado ... Cr$ 1,20
N. do dia ... 1,00

PUBLICAÇÕES — TABELA NA GERENCIA

REPRESENTANTES

RIO — A. S. LARA, Senador Dantas, 60-1.º andar — Fone 22-0026
S. PAULO — Raul Cammayor, Rua Felipe de Oliveira, 21 3.º andar — Fone: 2-6673

SOCIEDADE

O PENSAMENTO UNIVERSAL

A eucaristia inspira a humildade, protege a pureza e persuade a doçura; a fé torna-se mais viva, a esperança mais firme, a caridade mais generosa e ardente. — Pe. Chaignon S. J.

ORIENTANDO

ENQUANTO E' TEMPO

Muitas pessoas julgam que o fumo não lhes faz mal, porque nada sentem e ignoram as alterações que se estão passando na intimidade do organismo. Quando estas se tornam evidentes, é as vezes tarde demais para combatê-las.

Não espere até que o fumo lhe cause males irreparáveis. Abandone o vicio, sem perda de tempo. — SNES

A RECEITA DO DIA

BACALHAU FICADO COM OVOS — Toma-se um pouco de bacalhau cozido, que se pica ou passa pela máquina com salsa, cebolo, pimenta e um pouco de sal. Deita-se numa certã a refogar até a cebola estar cozida. Batem-se ovos bem batidos e deitem-se sobre este picado, mexendo bem até os ovos estarem cozidos. Retira-se do lume e serve-se com ramos de salsa e azeitonas.

FARMACIAS DE PLANTAO

Farmacia Santa Cruz — Rua dr. Barata — Ribeira

Farmacia Confiança — Rua Vigario Bartolomeu — Cidade Alta.

Farmacia Dutra — Rua Amaro Barreto — Alecrim.

FAZEM ANOS HOJE:

Senhores:

DR. RICARDO BARRETO — Transcorre hoje, o aniversario natalicio do dr. Ricardo Barreto, Diretor do Hospital de Alienados desta Capital, é elemento dos mais representativos nos meios médicos e social desta cidade.

O ilustre aniversariante tem seu nome legado a Associações Religiosas como a Congregação Mariana e Ação Católica. Muito estimado por todos que o conhecem vem o dr. Ricardo, prestando os seus serviços medicos por entre as diversas classes sociais o que atesta o seu alto espirito humanitario. Cooperador dedicado, membro do Centro de Imprensa que mantem A ORDEM, este jornal sente satisfação em comprimentar esse grande amigo tornando extensivos à sua familia, os melhores votos de felicidade.

— Gumercindo Saraiva conceituado comerciante nesta praça, membro do Conselho Fiscal do Centro de Imprensa S. A. que mantem este jornal e elemento de relevo nos nossos meios sociais e comerciais e nosso cooperador

— Francisco Marcelino Lopes, comerciante nesta Capital.

— Dr. Abilio Cesar Cavalcanti, juiz de Direito em Baixa Verde, neste Estado

Senhorinhas:

Maria Natalia Galvão Filha, do sr. Joaquim Coelho Galvão, proprietário nesta Capital.

Jovens:

Nei da Silva Gurgel, filho do dr. José Gurgel, cirurgião dentista nesta Capital e nosso cooperador

Crianças:

Carlos Alberto, filho do sr. Cirilo Maia Mousinho, funcionário do Banco do Brasil

— Maria Lucia, filha do sr. José Fellipe de Medeiros, funcionário dos Correios e Telegrafos e nosso agente em Maranguape.

FALECIMENTO

Manoel Adelino dos Santos — Com a avançada idade de oitenta e cinco anos, confortado com todos os sacramentos da Igreja, faleceu sexta feira ultima pela manhã em S. Paulo do Potengi, o snr Manoel Adelino dos Santos Nascido na fazenda Ermo em Carnauba, municipio de Acari, da grande e tradicional familia dos Dantas, fundadores daquela propera vila seridoense, e casando-se, depois, com dona Joana Maria dos Santos, (Dona Nanóca) veio para o Potengi Pequeno, onde fixou residencia Ali, fundou a grande fazenda Belo Monte, constituiu numerosa familia, tornou-se abastado fazendeiro e criador e, por mais de meio seculo, viveu nessa região seus tempos aureos.

A fazenda Belo Monte sob direção energica e dinamica do capitão Manoel Adelino (como lhe chamavam todo, no medio Potengi, um centro vivo e irradiador de prosperidade, trabalho e fartura, ninguem ainda esqueceu, que ninguem ainda esquecera. La se ergue a velha casa grande, animada outrora pelas festas ruidosas, cartações entusiasticas e vaqueijadas nos versos de Fabião das Queimadas.

— Do primeiro matrimonio, contraido com Dona Naóca dos Santos, deixa o pranteado morto os seguintes filhos: Pedro Adelino dos Santos, casado com d. Luiza Medeiros dos Santos, fazendeiro da prefeitura de S. Tomé; Ana Escolastica, casada com Tomaz Rosendo, residente em Campina Grande, Sadia Adelino, casada com d. Lucilda Dantas; Maria dos Santos Fiuentes casada com João A. Pimentel; Maria Santos, casada com Severino Miranda de Carvalho, fiscal da Carteira Agricola do Banco do Brasil; e Constança dos Santos Oliveira, esposa do snr. Lauro Augusto de Oliveira, funcionário do Ministério de Agricultura. Era casado em segundas nupcias com dona Ana Pimentel dos Santos, que lhe sobrevive. São seus irmãos o Snr. Pedro Adelino Dantas, residente nesta capital, e o Snr Francisco Adelino Dantas, residente em Carnaúba. Deixa tambem 58 netos e 15 bisnetos.

Seu enterro realizou-se a tarde da sexta-feira, em S Paulo do Potengi, com enorme acompanhamento, tendo feita a encomendação do cadaver o revmo. Mons. Jose Adelino, seu sobrinho, assistido pelo padre Expedito Medeiros, vigario daquela paroquia e que assistiu os ultimos momentos do pranteado morto.

A familia enlutada fazemos chegar os nossos pesames

Ministério de Viação e Obras Públicas

DEPARTAMENTO NACIONAL DE ESTRADAS DE FERRO
ESTRADA DE FERRO SAMPAIO CORREIA
Concorrência Pública
EDITAL Nº. 3

A Secção do Material da Estrada de Ferro Sampaio Correia leva ao conhecimento dos interessados que foi adiada para o dia 16 de junho próximo, às 14 horas, a sessão para recebimento e julgamento das propostas para a Concorrencia Pública — Processo de Compra n.º 50. Outrossim, acha-se aberto o Registo de Fornecedores até o dia 11 do citado mês de junho. A apresentação de documentos será feita até o dia 13, ao Sr. Eng. WALDEMAR NERY CARNEIRO MONTEIRO, no escritorio da 3.ª Divisão — Locomoção, nas Esplanada Silva Jardim.

Nicanor de Azevedo Maia
Chefe da Secção do Material

Motores "LISTER" e "BLACKSTONE" de 3, 5 a 480 HP, para todos os fins.
Informações com a

IMPORTADORA SEVERINO ALVES BILA

RUA SILVA JARDIM 86 — NATAL

CARTÕES SOCIAIS

A tipografia do Centro de Imprensa S. A. mantem grande e variado estoque de cartões das marcas PELE DE CABRA, TELA, MARFIM, ROYAL, REGENTE de diversos tamanhos.

Faça sua encomenda de cartões na A ORDEM.

Preços que desafiam competidores.

Placard Esportivo do Brasil e do Exterior

BELEM
Remo 3 x Tuna 2.
FORTALEZA
Ferroviario 3 x Fortaleza 2
Uzina 3 x Nacional 1.
RECIFE
Auto Esporte 1 x Nautico 0
America 2 x Santa Cruz 0.
ARACAJU
Sergipe 1 x Palestra 1.
SALVADOR
Botafogo 1 x Vitoria 0.
CAMPOS
Vasco 2 x Goitacás 1. Nocu e Alvinho, marcaram para os vascainos; Rato, fez o ponto dos campistas.

NITEROI
Fonseca 2 x Esperança 1.
BARRA MANSA
Adrianino 3 x Coroados 2.
DISTRITO FEDERAL
Sabado
Madureira 6 x Oriente 5
Bonsucesso 7 x C. do Rio 2.
Domingo
Botafogo 4 x Fluminense 3. Jaime (2), Zezinho e Dino, golearam para o alvi-negro. João Carlos (2) e Milton, fizeram os pontos do tricolor.
Bangú 2 x Flamengo 0. Goals de Decio e Vermelho.
Olaria 4 x Vasco 2. Cidinho (2), Ernesto e Cordeiro, dos bariris e Edmur e Jansen, dos vascainos, os marcadores.
America 4 x S. Cristovão 0. Goals de Dimas (3) e Danton, contra
CURITIBA
Torneio Inicio — Campeão: Coritiba F. C. Vice-campeão: Cambaraense.
FLORIANOPOLIS
Havai 3 x Hercilio Luz 2.
PELOTAS
Pelotas 2 x Atlantico 1.
FUTEBOL INTERNACIONAL
LIMA
Flamengo 2 x Alianza 2. Joel e Benitez, dos rubro-negros; Drago e Torres, dos peruanos, os artilheiros.
MEXICO
Palmeiras 3 x Seleção 2 Moacir, Jair e Ponce, fizeram os pontos dos brasileiros; Casarini, de penalty e Naranjo, marcaram para os azteças.
HELSINK
Corintians 5 x Seleção Olimpica 1. Marcadores: Luizinho (2), Claudio, Carbone e Colombo, dos paulistas. Gueengh, de penalty, dos finlandeses

JORGINHO, ESTREIOU NO SANTA CRUZ DO RECIFE

ATUAÇAO REGULAR

Substituindo Amauri, já nos 26 minutos da etapa final do prelio de ontem contra o America, Jorginho, fez a sua primeira apresentação como integrante do tricolor pernambucano.

Teve um regular desempenho o craque potiguar, na peleja em que o Santa Cruz foi vencido pelo America por 2x0, na disputa do Torneio Quadrangular.

Humberto Gonçalves Bezerra
Cirurgião Dentista
Edificio Magaly — Av. Rio Branco 564 — 1o. Andar — telef. 21-92 — Expediente 14 ás 18 horas.
A noite mediante ajuste previo.

TOSSES, ESCARROS SANGUINEOS, COQUELUCHE ?

Si a tosse o atormentar e minar de seu organismo um esforço sobrehumano, produzindo ansias, asfixias e ruptura de vasos capilares, evite chegar a esses extremos, tomando algumas doses do REMEDIO DO DR. REYNGATE, as gotas que dão alivio imediato nas tosses e bronquites cronicas ou rosentes, sécas ou com catarro. Um unico vidro do REMEDIO REYNGATE é bastante para desobstruir as vias espiratorias, normalizando a sua respiração, dando imediato alivio e bem estar, porque o mucus é dissolvido e a calma volta ao normal.

Quem tem bronquite, encontra no REMEDIO REYNGATE a sua salvação. Distribuidor: Araujo Freitas. Não encontrando nas farmacias e drogarias do local, envie antecipadamente Cr$ 30.00 para o Lab. Jardim, End. Teleg. Mendelinas — Rio, que remeteres. Não atendemos pelo reembolso postal.

DR. RAIMUNDO NUNES
OLHOS, OUVIDOS, NARIZ E GARGANTA
CONSULTORIO: Av. Rio Branco, 623-1.º andar
Horario — De 10 ás 11 e 15 ás 17 horas
Residencia — Av. Floriano Peixôto, 293 — Fone — 2852
NATAL — RIO GRANDE DO NORTE

CAFE' RIO GRANDE

O proprietario do Café Rio Grande, avisa a sua distinta freguezia, que continua colecionando os saquinhos vasios. — Cada 10 saquinhos terá direito a valiosos premios. — Junte 10 sacos vasios de Café Rio Grande e vá ao Moinho Potiguar, á Rua Dr. Mario Negocio, 1410 e informe-se das grandes vantagens que lhe oferece o PURO E SABOROSO CAFE' RIO GRANDE.

Municipios em Revista

MARTINS — O pluviometro marcou no mês de março 197,07 mm. A Cooperativa de Martins foi autorizada a vender semente selecionada de algodão mocó a Cr$ 2,00 correndo a diferença de um cruzeiro em cada quilo por conta da Prefeitura Municipal. O total foi de 6 mil quilos. A mesma Cooperativa adquiriu 5.120 quilos de veneno para lagarta, vendendo ao preço de Cr$ 8,00 o quilo de B. H. C. e de 12,00 o quilo de arseniato de chumbo. Os agricultores reconhecidamente pobres tiveram distribuição gratuita de sementes, por autorização da Prefeitura. Foi instalada a Biblioteca Publica "Des. Joaquim Inácio" do Centro Litero Esportivo de Martins, registrada no Instituto Nacional do Livro. Na vila de Umarisal (a noticia é de março) está sendo instalado um motor para luz eletrica, com capacidade de 10 mil velas tendo custado Cr$ 55.000,00 Está igualmente em fase de conclusão o serviço de instalação de um novo motor de luz eletrica da cidade, tendo custado 185 mil cruzeiros com capacidade para 50 H P. Foi concluida a construção do predio da Camara Municipal e para uma Biblioteca Municipal saindo os 2 predios por 150 mil cruzeiros, em numeros redondos.

MOSSORO' — A precipitação pluviometrica na séde municipal foi de 138mm. Em março as condições de abastecimento ainda eram precarias. Foi muito significativa a inauguração do Ambulatorio "José Pereira Lima" no dia 15 de março, situado no Alto da Conceição e doado pelo sr. Jorge Pereira Borges. No mesmo dia 15 de março foi comemorada a passagem do 1. Centenário da Fundação da Cidade

NISIA FLORESTA — Não ha pluviometro no municipio. Em virtude da cheia do rio Trairi, houve, em março grande prejuizo na colheita do gerimú, tendo se perdido cerca de 30% da produção esperada. Tambem houve prejuizo nos bananeirais. A Prefeitura realizou melhoramentos na estrada que vai da séde a Campo de Santana

Brotoejas Assaduras
POLVILHO ANTISSEPTICO
GRANADO
Frieiras Suores Irritações

VENDE-SE

No lugar denominado Aracati, Municipio de Touros e tambem em Serra Verde (Matão), 1.500 hectares de terreno devidamente aforado, e possuidora dos titulos, propria para plantação de Agave, etc. por preço de ocasião. A tratar á Rua Cel. Bonifacio, 195, com Mario Tavares Lira.

NOSSAS OFICINAS ESTAO APARELHADAS COM MAQUINAS MODERNAS
— PARA —
Confecção de qualsquer serviços graficos e de PAUTAÇAO
NOSSOS PREÇOS DESAFIAM COMPETIDORES

Efemérides Estaduais

JUNHO — 2

1802 — E' nomeado governador da Capitania Lopo Joaquim de Almeida Henriques.

1841 — Nasce Joaquim Alonso Moreira de Almeida, que foi diretor do Tribunal de Contas.

1849 — A séde da freguesia de Sta. Rita da Cachoeira, transferiu-se para a capela de S. Bento, da Serra do Pires.

1895 Inauguração do telegrafo em Macau.

1914 O engenheiro dr. José Francisco Brandão Cavalcanti inicia a construção da estrada de automovel de Macaiba a Santa Cruz.

DEPARTAMENTO DA FAZENDA

TABELA DE PAGAMENTO

O pagamento de vencimentos dos funcionarios publicos estaduais, referente ao mês de MAIO obedecera a seguinte tabela:

DIA 2 — JUNHO

PODER JUDICIARIO: Desembargadores, Juizes e Promotores da Capital;

ASSEMBLEIA LEGISLATIVA: Deputados, Pessoal da Secretaria e extranumerarios;

DEPARTAMENTO DA FAZENDA: Diretoria Geral, Expediente e Averbações, Despesas e Rendas e Fiscalização;

GOVERNO DO ESTADO, SECRETARIA GERAL DO ESTADO, SERVIÇO DO PESSOAL E CONSELHO PENTENCIARIO, MUSEU e ARQUIVO PUBLICO

CONTADORIA GERAL DO ESTADO E JUNTA COMERCIAL;

PESSOAL EM DISPONIBILIDADE;

DEPARTAMENTO DE EDUCAÇÃO: Diretoria Geral, Pessoal administrativo em Geral, Inspetores de Ensino e professôres das Classes N e J;

PESSOAL APOSENTADO: da letra A a I;

PENSIONISTAS DO MONTEPIO: da letra A a F;

POLICIA MILITAR: Oficiais do Quadro Ordinário e da Reserva;

DIRETORES DE DEPARTAMENTOS;

DIA 3 — JUNHO

PODER JUDICIARIO: Juizes e Promotores do Interior e Funcionarios em geral da Secretaria do Tribunal de Justiça;

DEPARTAMENTO DE EDUCACAO: Professores Primarios das Classes I e G da Capital e do Interior;

DEPARTAMENTO ESTADUAL DE ESTATISTICA;

DEPARTAMENTO DE ASSISTENCIA AOS MUNICIPIOS;

DEPARTAMENTO DE SEGURANÇA PUBLICA: — Diretoria Geral, Delegacia de Ordem Social e Investigação, Policia Maritima, Colonia Penal "Dr. João Chaves", Gabinetes: Médico Legal, Fotográfico e de Identificação e Estatistica Criminal;

PESSOAL APOSENTADO: da letra J a Z.

PENSIONISTAS DO MONTEPIO: da letra G a L;

DIA 4 — JUNHO

DEPARTAMENTO DE SAUDE PUBLICA: — Diretoria Geral, Hospital de Alienados, Hospital "Evandro Chagas", Colonia São Francisco de Assis, Sanatorio Getulio Vargas, Laboratorio de Saúde e Farmacia;

DEPARTAMENTO DE SEGURANCA PUBLICA: — Delegacias de Policia e Funções Gratificadas dos Delegados de Policia do Interior;

DEPARTAMENTO DE EDUCAÇAO: Professores Primarios da Classe "A-2";

DEPARTAMENTO DE EDUCAÇAO: Professores Primarios da Classe "F";

DEPARTAMENTO DE IMPRENSA;

REPARTIÇÃO DO SANEAMENTO DE NATAL;

DEPARTAMENTO ESTADUAL DE REEDUCAÇAO E ASSISTENCIA SOCIAL;

PENSIONISTA DO MONTEPIO: da letra M a Z;

PESSOAL REFORMADO;

DIA 5 — JUNHO

DEPARTAMENTO DE SAUDE PUBLICA: Centro de Saude da Capital e Serviço de Saude do Interior;

DEPARTAMENTO DE EDUCACAO: Professores da Classe E e Regentes da Classe A;

DEPARTAMENTO DE AGRICULTURA — Pessoal Titulado e extranumerário;

DEPARTAMENTO DE SEGURANCA PUBLICA — Casa de Detenção, Cadeias do Interior e extranumerarios em Geral;

DIA 6 — JUNHO

DEPARTAMENTO DE SAUDE PUBLICA — Pessoal Extranumerários da Diretoria Geral Assistencia Hospitalar e Ambulatório;

DEPARTAMENTO DE EDUCAÇAO — Professores Primarios da Classe D;

PENSOES ESPECIAIS: de letra A a Z;

DEPARTAMENTO DE EDUCACAO — Professores de diversos profissionais e de trabalhos manuais, Jornaleiros, Pessoal Extranumerario em geral, Serventes, Porteiros;

SUBSTITUIÇÕES EM GERAL

DIA 7 — JUNHO

SUBVENÇÕES DA CAPITAL E DOS MUNICIPIOS A JULSOS

DIA 9 — JUNHO

FUNCIONARIOS QUE NAO RECEBERAM NOS DIAS PROPRIOS;

DIAS 10, 11 e 12 JUNHO

PROCURADORES EM GERAL

DIA 13 — JUNHO

Despesa empenhada dessas secretarias

HORARIO DOS PAGAMENTOS

Os pagamentos serão efetuados [illegible] — de 12 as 16 horas exceto aos sabados quando o Tesouro funcionará de 8,30 as 11 horas.

NOTA

Nenhum pagamento de contas ou fornecimento de exercicio, bem como "RESTOS A PAGAR" será atendido durante os dias tabelados para o pagamento de funcionalismo público. Os funcionários que se encontram a disposição de outras repartições receberão os seus vencimentos nos dias próprios para pagamento dessas repartições

Gabinete do Diretor Geral do Departamento da Fazenda, em Natal 28 de Maio de 1952.

BOANERGES LUTAO DE ALMEIDA
Diretor Geral

Cooperativa Central de Credito Norte Riograndense Ltda.
(Ex-Caixa Rural e Operária de Natal)
Séde — Rua Dr. Barata, 208 — Ribeira
Expediente — 9 ás 10,30 e 13,30 ás 15 horas (2a. a 6a. feira) — 9 ás 10,30 (aos sabados)
O mais popular dos estabelecimentos de crédito
Propulsor da Economia e do Trabalho
Faça hoje mesmo seu deposito
E' uma prova de confiança no Cooperativismo

LEITURA PROIBIDA NA LOMBADA MUTILADO

Labim/UFRN

Dia 21 de Junho
O torneio inicio de basquetebol
Sete clubes disputarão o certame oficial de 1952

Conforme noticiamos, foi realizada sexta feira na sé-da da FNB, a assembléia al, convocada pelo presidente Carlos Silva. A sessão contou com a presença de representantes de todos os clubes da cidade e decorreu bastante movimentada. O principal assunto da reunião, foi o campeonato oficial de 1952. Depois de alguns debates, assentou-se que no dia 21 de Junho, seria realizado o Torneio Inicio e uma semana depois, isto é, no dia 28, o campeonato seria iniciado.

Nada menos que sete clubes participarão do certame oficial do corrente ano, o que constituirá sem dúvida, uma nota marcante, para o maior sucesso do campeonato. America, Santa Cruz, AABB, ASSEN, União, Esparta e Aero Clube, estão arregimentando suas forças, para uma apresentação magnifica nas disputas do certame que está prestes a ser iniciado.

Indicador Profissional

ADVOGADOS

ANTONIO TOSCANO CAVALCANTI
ADVOGADO
Escritório: Rua Acre, 55 — 5.º andar — sala 507
FONE: 43-1396
Residência, Rua Hilário de Gouvêa, 88-ap. 302
FONE: 37-4662
RIO DE JANEIRO

VICENTE DE SOUZA
Advogado
Escritorio e residencia: Rua Fonseca e Silva, 1105 — Fone: 23-64 — Alecrim Natal.

OTTO GUERRA
JOSÉ GUARÁ
ADVOGADOS
Escritório: Rua Dr. Barata, 198 — 1.º andar
FONE — 1434

JOSE' ARNAUD
JOSE' WILSON
ADVOGADOS
Escritorio — Av. Duque de Caxias, 127 — 1.º — Fone 2332
Expediente — 15 às 17 horas
Res. — Av. Hermes da Fonsêca, 628 — Fone 1665

MEDICOS

DR. ALVARO VIEIRA
Chefe de Clinica cirurgica do Hospital Miguel Couto
CIRURGIA GERAL — DOENÇAS DE SENHORAS
ELETRICIDADE MEDICA
Consultório: — Av. Duque de Caxias, 198 (Terreo)
Horário: Manhã — 9 às 12 Tarde — 15 às 18 horas
Fone: 12-84
Residência: Avenida Getúlio Vargas, 704 — Fone; 14-23.

Clinica de senhoras
DR. ETELVINO CUNHA
ESPECIALISTA
Curso de aperfeiçoamento no Rio de Janeiro e São Paulo
DOENÇAS DE SENHORAS — PARTOS
Ondas ultra-curtas, bisturi elétrico, eletro-coagulação, etc.
CANCER — TUMORES
Consultas: das 15 horas em diante exceto aos sábados
Consultorio: Rua General Osorio, 163 — Fone 10-28
Residência: Rua Joaquim Manoel, 590 — Fone 14-95
Petropolis—Natal

DR. SEVERINO LOPES
Insulinoterapia — Convulsoterapia — Eletrodiagnóstico
DOENÇAS MENTAIS E NERVOSAS
(Ex-interno por concurso da Clinica Neurológica da Faculdade de Medicina da Universidade da Bahia e do Hospital Juliano Moreira — Serviço de Assistência a Psicopatas da Bahia)
(Medico Assistente do Hospital de Alienados de Natal)
Consultas — Provisoriamente em sua residencia — Rua dos Palanazes, 1378 — Antiga Av. 10 — Alecrim — Das 15 horas ás 18 — Diariamente

DR. EUCLIDES FERNANDES GURJÃO
CLINICA GERAL
Das 15 horas em diante
Residencia - Rua Ana Neri, 339
Consultorio — Rua Princeza Izabel — Edificio Cruzeiro — Fone 2292

DR. JOAQUIM LUZ
PARTOS — DOENÇAS DE SENHORAS
ESPECIALISTA
Ondas curtas, eletro-coagulação — Bisturi elétrico
Consultas das 14 horas em diante
Consultório — Rua Ulisses Caldas, 82-1.º andar
Residência — Avenida Prudente de Morais, 630

DR. MARCELLO A. DE CARVALHO
Ex-Assistente da Faculdade de Medicina do Recife
DOENÇAS DO APARELHO DIGESTIVO
Cons. — Praça João Maria, 64 Res. Rua Jundiaí, 661
Fone — [illegible]

DR. ITALO CARVALHO
OUVIDOS — NARIZ — GARGANTA
OTO-RINO-LARICOLOGISTA DO HOSPITAL "MIGUEL COUTO"
Ex Interno do Hospital Santa Izabel (Bahia) Serviço do Prof. dr. Carlos Féra
CONSULTORIO:
Av. Rio Branco, 596 1.º andar - Sala 7
Das 14 — 17 horas
Res. Av. Rio Branco, 874 Fone 2380

DR. J. A. DE BARROS LIMA
Ex-interno da Clinica Médica da Fac. Nac. de Medicina e do Pronto Socorro do Rio de Janeiro
CORAÇÃO — VASOS — APARELHO DIGESTIVO
TUBAGEM DUODENAL — REUMATOLOGIA — GLANDULAS ENDOCRINAS
CONSULTORIO—Av. Rio Branco, 663 — Salas 3/4
às terças, quartas e sextas feiras, das 14 às 18 horas
RESIDENCIA — Fone, 1105 — Ramal 166

CLINICA DE CRIANÇAS
— DO —
DR. FERNANDO MEDEIROS
PUERICULTURA — PEDIATRIA
Consultorio e residencia: Presidente Quaresma, 353 — Alecrim — Fone 1693
Consultas: 10 ás 11 e 15 ás 18 horas

DR. HERIBERTO F. BEZERRA
Doenças de crianças
Pediatra e Puericultor da "Maternidade Januario Cicco" Ex-interno do Hospital das Clinicas da Universidade da Bahia—(Clinica Pediatrica Médica e Higiene Infantil do Prof. Hosannah de Oliveira)
Consultorio — Rua Ulisses Caldas, 86-1.º andar—Fone 1902 — Das 14 ás 17 horas
Residencia — Rua Mossoró, 521 — Fone 1674

DR. OLAVO MEDEIROS
Doenças da pele e sífilis
Chefe da clinica dermatológica do Hospital "Miguel Couto"
Consultório: — Rua Ulisses Caldas, 86-1.º andar
Das 15 horas em diante
Residência: Avenida Campos Sales, 624 — Telefone 17-64

DR. OLAVO MONTENEGRO
DOENÇAS DA NUTRIÇÃO, GLANDULAS ENDOCRINAS
(Obesidade, Magresa, Nervosismo, Diabetes, Reumatismo)
METABOLISMO BASICO
CLINICO DE ADULTOS E CRIANÇAS
Consultorio: Cel. Montenegro, 234 Residência: Avenida Deodoro, 490
Telef. 10-82 Telef. 18-88
— NATAL —

DOENÇAS NERVOSAS E MENTAIS
DR. OTTO JULIO MARINHO
DIARIAMENTE DAS 15 AS 17 HORAS
CONSULTORIO:
AV. RIO BRANCO, 589 — 1.º ANDAR

DR. PAULO SOBRAL
DA MATERNIDADE JANUARIO CICCO
Ondas curtas — Eletro-coagulação e Bisturi Eletrico
Partos e Doenças de Senhoras
Consultório: Praça João Maria, 74 Residência: Av. Prud. de Morais, 743
Tele. 2587
Consultas de 9,30 às 11,30 e das 14 às 17 horas
Natal — Rio Grande do Norte

DR. RICARDO BARRETO
Diretor do Hospital de Alienados
DOENÇAS MENTAIS E NERVOSAS
Consultório: Rua Dr. Barata, 210-1.º — Fone 11-20
Residência: Av. Deodoro, 638 — Telefone 13-51

DR. PEDRO SEGUNDO
ESPECIALISTA
VIAS URINARIAS — PROTOLOGIA E SIFILIS
Cura Radical das hemorroidas, varizes e hidroceles, sem operação e sem dor. Doença da uretra, prostata, vesicula, seminais; bexiga e rins. Tratamento rápido das uretrites agudas e cronicas e suas complicações. Perturbações. Uretroscopia
Galvano Cauterio
Das 15 horas em diante
Consultorio: Edificio "Nova Aurora", Rua Dr. Barata, 241-1.º andar, Residência: Rua Apodi, 377. Fone 13-60

DR. TEODULO AVELINO
DOENÇAS INTERNAS
Especialmente
CORAÇÃO E VASOS
Electrocardiografia
Consultas das 14½ em diante
Residência: Av. Prudente Morais, 672 — Fone: 17-21
Consultório: Edificio Aureliano, sala 103

DR. VICENTE MONTEROSSO
Ex-Gynecologista e Obstétra do H. C. Aér. do Rio de Janeiro
Ex-Chefe de Equipeda Maternidade Clara Basbaum do Rio de Janeiro
Cirurgia — Doenças das Senhoras—Partos sob Analgesia
CONSULTAS — 2as. e 5as. Feiras, das 14 ás 18 horas
Sabados, das 9 ás 11.30 horas
Av. Rio Branco, 683 — 1.º andar — Sala 3

DR. TRAVASSOS SARINHO
CIRURGIA GERAL
Consultório: EDIFICIO MOSSORÓ
Residência: Rua Manoel Dantas, 471 — Fone: 14-16

VELHOS

MOÇOS — VELHOS

Velhos portadores da descrença, moços combalidos pelo esgotamento, moças indiferentes aos prazeres da vida, não desesperem! Combatam estes males de fundo nervoso usando o remedio de plantas indigenas "Gotas Mendelinas", cujo efeito extraordinario está assombrando o mundo. Energicas e de efeito seguro, sem contra-indicação, podendo ser usado até por pessoas de idade avançada, as famosas "Gotas Mendelinas". "A fonte da Juventude", adotadas nos hospitais e receitadas diariamente por centenas de medicos ilustres, é o espantalho da velhice, do esgotamento nervoso e da neurastenia. Distribuidores: Araujo Freitas. Não encontrando no local, envie antecipado Cr$ 30,00 para o Lab. Jardim, End. Telegrafico "Mendelinas", que remeteremos. Não atendemos pelo reembolso postal.

Ganhar dinheiro

Organização comercial, precisa de agentes ativos, nas principais cidades do interior. Cartas com referencias para SODIC.
Caixa Postal, 218 — Natal — Rio Grande do Norte

QUINTA FEIRA REX QUINTA FEIRA
Hugo Del Carril — Alda Alberti em
A Cumparcita
Os melhores tangos de todos os tempos numa espetacular cavalgada de música e ritmo, desde 1900! Mais uma vitoriosa produção do cinema Argentino.

HOJE **REX** HOJE
Matinée às 15.30 e Soirée às 20 Horas
Flexas de fogo
Nada poderia alterar o nosso amor, nem a cor da tua pele nem a minha. Maravilhosa produção em TECNICOLOR da FOX.

HOJE **São Luis** HOJE
Sessões de 15.30 e 20 Horas
George Brent — Vera Ralston em:
Tentação Selvagem
Grande apresentação da REPUBLIC.

São Pedro—Hoje
Matinée às 15.30 e Soiré às 20 horas
"DILIGENCIA DE BANDIDO" e "SOB O LUAR DE NEVADA"
Dois grandes Far-wests.

Futebol Suburbano
Estreia auspiciosa do esquadrão dos Gráficos
Placard de 4x3, no jogo contra os Comerciários

Conforme fôra amplamente noticiado, realizou-se na manhã de ontem na praça de esportes do America, a peleja de estreia em nossos gramados, do Centro Esportivo Augusto Leite, agremiação que reune em suas fileiras, a classe grafica de Natal e suas familias. A partida que foi efetuada contra a representação dos Comerciários, ultimou-se com a espetacular vitoria dos Gráficos, pela contagem de quatro tentos a três, depois de um jogo bastante disputado. A equipe vencedora, apareceu com grande disposição para a luta, demonstrando os seus integrantes, fácil manejo do balão.

Os tentos do quadro vencedor, foram marcados, por Pedro Lucio (2), Franciquinho e Canindé. Para os vencidos, golearam Ilson de penalty, Souza e Haroldo. Entre os vencedores, Oliveira, Mariano, Gonzaga, Canindé e Pedro Lucio, e Paulo, foram os mais salientes, muito embora todos tivessem lutado com muita vontade de vencer. As duas equipes jogaram assim constituidas:

GRAFICOS: Mangabeira; Oliveira e José (Pedro Lucio); Reinaldo — Gonzaga; José de Gois (Jeremias); Francisquinho — Mariano — Canindé — Paulo e Pedro Lucio.

COMERCIARIOS — Edson; Ilson e Saraiva; Mesquita; Souza — Machado e Moreno; Wagner — Arlindo; Waldir — Haroldo e Cicero.

O encontro foi dirigido pelo esportista José Maria de Castro, com boa atuação.

Na preliminar venceram ainda os gráficos pela contagem de 3x2.

A PRISÃO DE VENTRE

TORNA O INDIVIDUO COLERICO, GLUTÃO E SONOLENTO. NESTAS CONDIÇÕES DE SAUDE NÃO PODE PROSPERAR
EVACUAR todos os dias, tonificar e curar o estômago, descongestionar o Fígado, facilitar a circulação do sangue, eis o que é preciso para tornar a vida normal e triunfar pela atividade
PILULAS DO ABBADE MOSS
ELIMINA A PRISÃO DE VENTRE

Sensação no Pacaembú
Cariocas 1x Paulistas 1
Depois de vencer durante 84 minutos por 1x0, num lance infeliz, Pinheiro, decretou o empate — Estupenda arrecadação — Como jogaram as equipes — O juiz

S. PAULO, 2 — Viveu o público esportivo de São Paulo na tarde de ontem, momentos de intensa vibração, com o desfecho verdadeiramente empolgante do primeiro jogo decisivo, entre as selecções do Distrito Federal e de São Paulo. O Pacaembú inteiramente lotado apresentou a soberba arrecadação de 1.254.926 cruzeiros.

A partida foi iniciada exatamente às 16.30 horas e já aos cinco minutos de jogo, os cariocas assumiam vantagem no marcador, através um tento bastante oportuno de Telé, aproveitando uma indecisão do zagueiro Olavo ao atrasar uma bola para Cabecão. A partir deste momento, a peleja assume aspectos sensacionais. Os bandeirantes atacam seguidamente com muita intensidade, mas a defesa carioca se mantém firme, principalmente o trio final, onde Castilho, Pinheiro e Santos, constituem uma barreira intransponivel.

A primeira etapa termina com a vantagem dos metropolitanos. No tempo derradeiro, redobram o ataques paulistas. O quadro da FMF tem de recuar um pouco mesmo porque Ademir e Rauro, severamente marcados, quasi nada produzem de positivo. A defesa, porém continúa agindo com muita segurança. O jogo vai chegando ao final e a torcida paresia já se conformar com o resultado de 1x0 favorável aos cariocas. Todavia aos 39 minutos, surge inopinadamente Hélio aproveitando uma bola na sua intermediária despacha com violencia para o campo contrário. A bola vem alta, pingando sobre o gol carioca. Baltazar, pula para a cabeçada e também Pinheiro se atira na jogada. O comandante bandeirante, com muita malicia desvia no ar o zagueiro que acerta, toca sem intenção com a cabeça na bola, impulsionando-a contra a sua propria meta. Castilho atirou-se, mas não pôde deter a entrada da bola na meta.

No quadro carioca, o trio final, foi primoroso. A linha media muito bôa, muito embora Arati começasse algo inseguro. O ataque a rigor, contou com dois homens: Telé e Didi. Ademir, muito marcado, pouco produziu. Ranulfo, não acertou como ponta de lança e Nivio, desapareceu diante de Santos. Entre os Paulistas, Helvio Santos, Brandãozinho, Baltazar e Rodrigues foram os mais destacados. Pinga, Juvinho e Antoninho, bem vigiados, quasi nada produziram.

O sr. Mario Viana, que dirigiu o prélio portou-se com muita segurança, conduzindo a partida com acerto. Quarta feira a noite, no Maracanã será efetuada a segunda partida. Eis como ficaram os quadros na tarde de ontem: CARIOCAS — Castilho, Pinheiro e Santos; Arati, Jair e Eli; Telé, Didi, Ademir, Ranulfo e Nivio. PAULISTAS — Cabecão, Helvio e Olavo; Santos Brandãozinho e Bauer; Baltazar, Antoninho, Baltazar, Pinga e Rodrigues.

O SANGUE E' A VIDA
PURGUE O SANGUE DE PREFERENCIA O ESTOMAGO
ELIXIR 914


INOFENSIVO AO ORGANISMO
REUMATISMO! SIFILIS!
AGRADAVEL COMO UM LICOR
Tome o popular depurativo composto de HERMOFENIL, SAMAMBAIA, NOGUEIRA, PE'-DE-PERDIZ, SALSAPARRILHA e outras plantas medicinais de alto valor depurativo. Aprovado pelo D.N.S.P. como medicação auxiliar no tratamento da Sifilis e Reumatismo — da mesma origem —

PETROLINA MINANCORA
CONTRA CASPA, QUEDA DOS CABELOS E DEMAIS AFECÇÕES DO COURO CABELUDO
TONICO CAPILAR

ALUGAM-SE QUARTOS
A Rua Princeza Izabel, 541 Fone 2167 em ambiente de tranquilidade familiar alugam-se quartos um ou em casal, para rapaz solteiro ou casal sem filhos.

MUTIRÃO

Labim/UFRN

PRESENÇA DO AUSENTE

OTTO GUERRA

Nas celebrações do grandioso congresso eucaristico internacional de Barcelona, ontem concluido, notava-se um solio cardinalicio desocupado. Tapetado de veludo vermelho, com corôas de louro presas ao encosto do trono, ostentava as armas de um principe da Igreja Católica.

Eram as armas do cardeal Mindszenty, que sofre a pena de prisão perpetua, por iniqua condenação das autoridades comunistas da Hungria.

De sorte que o comunismo não está conseguido o seu intento. Teima em apagar a lembrança e o papel desse homem. Pior, porque o transforma em martir e num apostolo eloquente, pela voz do perseguido, que é a mais seloquente das vozes.

Já Tertuliano dizia que o sangue dos martires é semente de cristãos. Ainda hoje não é diferente. O clima da Igreja não é o das comodidades. Ela não precisa de palmas para triunfar. Nunca se viu uma semente germinar bem á flôr da terra. Ela mergulha no solo. Ela sofre a ação do tempo e da propria terra. Apodrece para germinar.

Assim a doutrina cristã mais fecunda. Cristo morreu numa cruz e dai por diante os maiores apostolos seguem o seu exemplo.

Podem os modernos ter pudor da cruz. Para não se equipararem aos judeus. Mas transforma os seus modernos instrumentos de tortura noutras tantas cruzes.

E a vitoria sobre a morte, sobre a perseguição, sobre a ignominia e a calunia chegará um dia. Os homens passam. A Igreja é paciente, porque eterna.

Mindszenty não foi o ausente de honra. Ele esteve presente. Pela comunhão dos Santos. Pela lembrança viva de todos os fiéis. Pela certeza de que a patria de Sto. Estevão terá um dia a sua ressurreição gloriosa.

Feira de Junho!

3 Oportunidades PARA Os noivos / As donas de casa / Os revendedores

1916 — 36°. aniversario -- 1952

Tudo muito mais barato

Tacilo M. Brandão — Rua Dr. Barata n. 187

Reeleito o Comendador Ulisses de Góis

Presidente da Congregação Mariana da Catedral-Os novos membros do Conselho -- A reunião de ontem -- As festas deste mês

Conforme estava amplamente noticiado, realizou-se, ontem, importante reunião na séde da Congregação Mariana da Catedral, afim de ser eleita a sua Diretoria.

Antes, ás 7 horas, os congregados marianos assistiram ao santo sacrificio da missa, na Catedral, celebrada pelo revmo. pe. Humberto Galvão, vigario da paroquia, fazendo sua comunhão.

A missa e a sessão tiveram caracter festivo, em homenagem ao Dia do Espirito Santo, comparecendo grande numero de legionários da fita azul.

Na séde do sodalicio, foi servido café aos presentes, seguindo-se a sessão. Presidiu-a o Comendador Ulisses de Góis, sendo os trabalhos iniciados com o cantico do Veni Creator e a leitura do Evangelho do dia. Este, recebeu oportunas considerações de parte do Comendador Otto Guerra, que ressaltou o grande dia de Pentecostes e a fundação da Igreja Católica.

Depois, o prof. Ulisses de Góis, que havia varios meses se achava ausente de Natal, por ter viajado á capital do país, disse de sua satisfação em retomar contacto com os marianos natalenses, ressaltando a vitalidade do apostolado mariano entre nós, cuja ação é admirada fóra do nosso Estado.

Concedida a palavra, discursou o capitão João Rodrigues Machado, nosso conterraneo residente no Rio de Janeiro, que de passagem por Natal fez essa visita de cortezia aos marianos. O orador ressaltou o valor da obra mariana, destacando as figuras dos Comendadores Ulisses de Góis e Otto Guerra, tendo tambem feito aplaudidas considerações sobre vários aspectos da vida norte-rio-grandense.

ELEIÇÕES DO CONSELHO

Em seguida, foi iniciado a votação para a escolha dos membros do Conselho da Congregação Mariana de N. S. da Apresentação e de São Luis Gonzaga, proclamando-se, sob entusiasticos aplausos, os seguintes resultados:

Presidente -- Comendador Ulisses de Góis (reeleito por unanimidade); 1.º Assistente -- Comendador Otto Guerra; 2.º Assistente -- Pedro Augusto Silva; Secretário -- José Avelino de Mélo; vice-secretário -- Hemeterio Lima; Tesoureiro -- Francisco Oliveira Néco; vice-tesoureiro -- Severino Martins; bibliotecário -- Americo Miguel; Presidente do Setor de Novos Sócios -- Geraldo Magela de Andrade; Presidente do Setor de Manhã de Formação -- Geraldo Gilberto; Pres. do Setor de Circulos de Estudos -- Helio Galvão; Pres. do Setor de Assistencia Social -- Artur Vilar; Pres. do Setor esportivo e diversional -- Antonio Damasceno Lucas; Pres. do Setor de Imprensa -- José Nazareno Moreira Aguiar e Pres. do Setor de Comunhão Frequente -- Dr. Ricardo Barreto.

Proclamados os resultados, falou em nome dos eleitos o dr. Otto Guerra, que disse da responsabilidade dos escolhidos em corresponder á confiança dos seus consocios, tendo outras oportunas considerações, destacando, igualmente, a maneira cordial com que os marianos anualmente fazem a eleição dos seus dirigentes. Tambem discursou, em aplaudido improviso, o Presidente reeleito professor Ulisses de Góis, que expressou a satisfação de todos pela eleição do dr. Otto Guerra, agradecendo, ainda, a colaboração que vem recebendo por parte dos marianos natalenses.

A POSSE DO CONSELHO

A solene posse dos eleitos será no domingo 15, apos a missa de 7 horas, na Catedral. Nessa ocasião, receberão fita azul, os jovens José Bonifacio, Edson Guimarães, Pedro Gomes Teixeira, Jaime Fernandes de Oliveira, e Miguel Bezerra.

FESTAS DO MES

O presidente convidou os marianos para a festa de Corpus Cristi, no dia 12, quando haverá a pascoa coletiva dos bancários, pela manhã, e grandiosa concentração á tarde.

-- No dia 21, festa de São Luis Gonzaga, os marianos comparecerão á missa, e no domingo 22, haverá a pascoa dos alunos da Escola Técnica de Comercio de Natal.

-- No dia 29, festa de São Pedro.

— Antes do encerramento da sessão, os presentes foram convidados pelo presidente da Congregação do Alecrim para comparecerem á homenagem que á noite seria prestada ao Comendador Ulisses de Góis, na séde do Circulo Operário.

-- Domingo proximo, 8, os marianos assistirão missa na Igreja de N. S. do Rosário, participando, em seguida, da festa na Escola "Afonso Bezerra", na obra social da Pedra do Rosario.

Acontece que isso é verdade...

O milho é o unico cereal de origem americana.

Os pardais não se assustam com os espantalhos.

Conhecem-se mais de seiscentas mil variedades de insetos.

O cina é um passaro bastante curioso. Quando o aprisionam numa gaiola, ele muda de côr -- de amarelo setorna vermelho ou verde.

Há 4.000 anos, os assirios conheciam a semana de cinco dias e trabalho.

Foi no ano de 1867 que os Estados Unidos adquiriram á Russia o Territorio do Alasca. O preço da compra foi de 7.200.000 dolares.

Os porcos atacam e devoram cobras venenosas.

O peixe entra na alimentação de todos os povos da terra

A obra de Gide no index

Da Cidade do Vaticano informa-se que a obra do falecido Andre Gide, ensaista, novelista, poeta e critico francês, foi incluida no index dos livros proibidos aos católicos, conforme determinou a Suprema Congregação Sagrada do Santo Officio presidida pelo Santo Padre, o Papa Pio XII

Na última semana, a Congregação do Santo Officio já havia incluido na chamada lista negra os livros do colaborador escritor italiano Alberto Princhene, que escreve sob o pseudonimo de Alberto Moravia.

Tanto para esta como para a obra de Gide, alegou a Congregação que a medida era tomada a bem da moralidade.

Mês do Coração de Jesus

De acordo com o senhor vigario da Catedral de Nossa Senhora da Apresentação e a direção do Apostolado da Oração, os exercicios para o mês do coração de Jesus terá lugar diariamente às 7 horas e aos domingos e dias santificados, às 19 horas, findando assim os devotos do Coração de Jesus animados para que com o seu comparecimento abrilhantem as justas homenagens ao Pai Celestial.

O JORNALISMO É UM DOS PODERES DO REGIME DEMOCRATICO. — Bowles.

Dia Liturgico

HOJE

— Segunda-Feira de Pentecostes —

— SANTOS MARCELINO, PEDRO E ERASMO —

São Marcelino era Sacerdote e foi martirizado com São Pedro, exorcista, em 306, em Roma. O Bispo Santo Erasmo foi morto na mesma perseguição.

AMANHÃ

— Terça-Feira de Pentecostes —

MISSA

Duplo de I classe, vermelho. Missa Própria Prefácio da Pentecostes.

Antonio Soares Filho
ADVOGADO

Av. Floriano Peixoto, 612
Fone 17-28

Canto de página

Sem camisa

Geraldo JOSÉ DE MELO

Aconteceu no Grande Ponto. Um rapaz passeava, despreocupadamente, escanchado numa bicicleta bonita e nova, com um desses calções modernos, sem camisa. Quase sem roupa. Quase sem nada.

* * *

Quando a Grande Guerra eclodiu e Natal viveu o chamado "tempo dos americanos", lembramo-nos que os "yankees", de principio, passeavam pelas ruas em calças curtas e meias tres quartos Passados alguns dias, quando os visitantes já não eram mais novidade, já não eram mais aqueles seres sem defeito — como sem defeito são todas as coisas novas — as famílias começaram a reclamar contra os hábitos que eles estavam adotando. E as autoridades tomaram providencias. E os americanos tornaram-se gente grande. Isto é, passaram a usar calças compridas.

* * *

Mas, a época dos americanos já passou. Já vai ineio pelo tempo a dentro, e já se está envolvendo com as brumas do passado.

O presente é outro. O presente é este. Triste, incompreensivel, mas real. E a grande verdade é que, se ninguém reclamou contra aquele moço sem camisa em pleno Grande Ponto, foi porque, hoje ninguem mais quer reclamar. Ninguem mais tem coragem de exigir respeito para as suas filhas e esposas. Não há mais respeito Ninguem pensa em pudor Cremos, mesmo, que quem está com a razão é aquele colegial atrevido, que respondeu ao mestre, quando lhe pediu melhores maneiras:

— Este negocio de respeito é coisa do tempo antigo.

A ORDEM

NATAL — Segunda-feira, 2 de Junho de 1952

Instituto de Musica

A ultima aula de "Historia da Musica" -Ministrada com exito absoluto-Ilustração da Cantora Eunice Lima-A proxima Aula-Um comentario de GERDA

Ainda repercute nos meios artisticos desta Capital a última aula da História da Música que o emérito escritor conterrâneo Luis da Camara Cascudo ministrou, quinta-feira última na séde do Centro Social Divina Providencia, contando com a colaboração preciosa da cantora patricia Eunice Lima.

Ao Centro Social Divina Providencia compareceu grande e seleta assistencia, que bem soube aplaudir as palavras autorizadas e seguras, impregnadas de graça e distinção do Dr. Câmara Cascudo, bem como os números de canto apresentados pela Cantora Eunice Lima, ilustrando a aula, missão de que a grande cantora se desobrigou com maestria.

PROXIMA AULA

Esta semana, na próxima quinta-feira, deverá ser dada mais uma aula de História da Música, dentro do Programa traçado, devendo contar com a presença de entusiastas de arte de Euterpe.

O Instituto de Música, sem dúvida, está de parabens pelas iniciativas que vem tomando, todas elas coroadas do mais absoluto êxito, como é o caso dos Cursos de Historia da Música, a cargo do dr. Luis da Câmara Cascudo, do Curso Intensivo de Canto, de que o soprano trágico Eunice Silva da Cunha Lima foi encarregada.

Comentario de Gerda

Dizendo que alcançou o máximo sucesso a audição do soprano lirico Eunice Lima, na ilustração que deu á aula de Historia da Musica na noite de ante-ontem, dizemos apenas tentando traduzir o que, realmente, foi aquele espetaculo.

Repleto, absolutamente repleto e com apurada seleção como estava o auditorio do Centro Social Divina Providencia, onde se realisou a aula, cada interpretação da nossa artista foi recebida com entusiasmo tal que nos via parecer estava ela disposta a não deixar a cantora continuar, tão cedo os seus admiradores, sempre ávidos a ouvi-la.

Realmente impressionados, encantados, pela extraordinaria artista [illegible] privilegiada durante [illegible] vinda e sucessivas vindas [illegible] nossa Cidade de [illegible] outra surpreendente, sobretudo no setor musical. Tendo em vista por exemplo, os nomes que podemos citar, com orgulho: soprano Eunice Lima violinista Maria Luisa Anido, violinista Oscar Borgerth, harpista Nicanor Zabaleta, nomes que, para nós, simbolisam os esforços incansaveis do Instituto de [illegible] do Rio Grande do Norte cuja finalidade é cultivar da educação musical do povo natalense e da Sociedade de Cultura Musical, entidade que merece nossa mais sincera admiração pelo muito que tem feito por Natal.

Musicista GERDA.

DR PEDRO COÊLHO

DOENÇAS NERVOSAS E MENTAIS

— ELETROCONVULSOTERAPIA —

Assistente dos Hospitais de Alienados (Tamarineira) e Correia Picanço, do Recife

CONSULTAS

Das 15 ás 17 horas

CONSULTORIO

Av. Rio Branco, 564-1.º andar

EDIFICIO MAGALY

RESIDENCIA

Rua Seridó, 454 — Fone 23-38

AVISO

AOS ASSINANTES D'A ORDEM DA CAPITAL E DO INTERIOR

Solicitamos aos nossos cooperadores da Capital e do interior providenciarem o pagamento de suas assinaturas, quando procurados pelo nosso cobrador ou pelos Agentes

Outrossim lembramos que as assinaturas são pagas adiantadamente, sem exceção.

A GERENCIA

A Cooperativa de Augusto Severo, realizou o seu balanço

Deu entrada, na Divisão de Cooperativismo do Departamento de Assistencia aos Municipios e Cooperativismo o balanço geral da Cooperativa Agro-Pecuaria de Augusto Severo Ltda., encerrado em 31 de Dezembro de 1951.

O referido balanco foi encerrado pelo sr. Braulio Mélo, Encarregado da Escrita da Cooperativa, que ao lado da habilitação tecnica para esta realização, demonstrou tambem, esforço e capacidade de trabalho.

Muitos Encarregados de Escrita das Cooperativas, fazem as fichas das operações realizadas, escrituram os livros de Registro de Empréstimos, de Contas Correntes e Movimento e de Contas a Prazo Fixo, assim como, os livros Caixa, o proprio Diario e o Razão.

Porem o Diario é escriturado até 31 de Dezembro, registrando apenas as operações comuns do mês Neste ponto, suspendem a escrituração e aguardam o Inspetor de Cooperativas, para fazer a contagem dos juros de depositos e de capital, o rebate de juros de titulos a vencer e outros lançamentos de regularização de contas, seguidos dos lançamentos da conta de Lucros e Perdas com o que fica realizado o balanço.

Em sintese, o balanço de uma Cooperativa de credito depende de duas coisas: conhecimento tecnico contabil para distinguir as contas de resultados, ativas e passivas, afim de confronta-la, para apurar o lucro ou prejuizo e capacidade de trabalho que compreende a disposição e fazer cumprir as normas estatutarias e legais, organizar o serviço e lançar os balancetes regulares, juntando-os ao resumo do balanço e á demonstração de Lucros & Perdas.

O Sr Braulio Melo, que vem assimilando os ensinamentos ministrados pelos Inspetores de Cooperativas, enfrentou, agora, a questão e venceu, galhardamente, em todos os pontos.

Está de parabens a Cooperativa Agro-Pecuaria de Augusto Severo Ltda., porque dispõe de um Encarregado de Escrita capaz.

Os seus diretores poderão agora desenvolver a sua capacidade administrativa, ampliar o movimento social e economico, regularizar diversos atrazados, pleitear financiamento no Banco do Brasil e em outros estabelecimentos de credito, porque a contabilidade em dia, assegurará a regularidade das operações e lhes abrirá uma folha de credito, mediante o indispensavel da Divisão de Cooperativismo

Incentivo á cultura canavieira

JOÃO PESSOA 2 -- O Governador [illegible] para ampliar [illegible]

Cultura Musical

No teatro Carlos Gomes, realiza hoje o seu recital a pianista Edith Bulhões

Sob os auspicios da Sociedade de Cultura Musical e patrocinio do Governo do Estado, a eximia pianista Edith Bulhões Marcial, realiza hoje o seu concerto em Londres, ao Governador do Estado, dr. Silvio Piza Pedrosa.

O recital da consagrada interprete do teclado terá lugar no Teatro Carlos Gomes ás 20,30 e contará com a presença das mais destacadas [illegible] celebre opera a Sonata 'Aurora' de Beethoven destacando-se a segunda parte toda dedicada a Chopin. Na parte final ouviremos palmas primorosas de Liszt Faure, Vila-Lobos, Strauss e outros, merecendo referencia especial o "Moto-Perpetuo" de Paganini, obra especialmente virtuistica numa transcrição para piano da propria concertista.

Estamos certos que o espetaculo artistico desta noite se revestirá do mesmo brilhantismo dos anteriores que nos tem proporcionado a Sociedade de Cultura Musical, cumprindo o presente tempo [illegible] um seletivo programa [illegible] e consagrados escritos personalidades do mundo oficial, membros das entidades culturais e estabelecimentos de ensino, socios da Cultura Musical e respectivas familias.

Edith Bulhões Marcial se exibirá com esplendido programa de alta hierarquia musical no qual figuram

NOSSAS OFICINAS ESTAO APARELHADAS COM MAQUINAS MODERNAS

— PARA —

Confecção de quaisquer serviços graficos e de PAUTAÇÃO

NOSSOS PREÇOS DESAFIAM COMPETIDORES

JOÃO WILSON MENDES MELO

ADVOGADO

Escritorio — Avenida Duque de Caxias, 206 — 1.º
Residencia — Av. Rodrigues Alves, 776 — NATAL

DR. JESSE' D. CAVALCANTI

CIRURGIAO DENTISTA

Consultorio e residencia
Av. Deodoro, 433
Fone 1428

Expediente :
Das 14 ás 18 horas — Aos sabados das 8 ás 11 horas

Para ler no onibus

Pe Emerson Negreiros

LEITURA PROIBIDA NA LOMBADA, MUTILADO!

Labim/UFRN

RIO, 3 — O diretor do Comercio do Café colou hoje o tipo sete a cento e sessenta e seis cruzeiros ou dez quilos. O mercado funcionou calmo. Em ambas as bolsas não houve venda.

A ORDEM

Propriedade do Correio Brasiliense S. A.

MOSCOU, 2 — O Comitê Central do Partido Comunista Ucraniano castigou numerosos de seus funcionários e expulsou outros por deficiencias. Esta informação foi revelada hoje pelo orgão oficial comunista "Pravda".

ANO XVI — RIO GRANDE DO NORTE — NATAL — TERÇA-FEIRA, 3 DE JUNHO DE 1952 — Num. 4327

As reclamações são improcedentes

Os Bancos continuam financiando a produção -- Os balanços demonstram não haver retração de credito -- Solicitou redesconto adicional para os produtos rurais -- Como falou o Ministro da Fasenda

RIO, 3 — O Ministro da Fazenda fez hoje a seguinte declaração a imprensa, "tenho recebido nos últimos dias diversas reclamações sobre a retração de credito, estou procurando apurar rigorosamente os fatos. De um lado verifico que as estatisticas levantadas pelos balanços dos bancos e relativos aos tres primeiros meses deste ano assinalam um aumento de depositos no total de dois bilhões e trezentos milhões de cruzeiros. Isto indica não haver retração de credito. Por outro lado os Bancos exercem importancia no pais e ainda dispõem naquela carteira de margens vultosas que permitem lhes render até mais de tres bilhões de cruzeiros. Não posso compreender que haja falta de financiamento para as necessidades de produção. E' preciso verificar se não está havendo desvio para os ramos secundarios ou concentração em massa de creditos em poucos grupos. E' tambem necessario apurar a procedencia das reclamações que são em grande parte oriundas dos que usavam creditos para fazer especulativos ou objetivos de interesse proprio, o que não acredito é que os Bancos estão dificultando o credito coletivo de amparo a produção. Uma que não houve redução no volume dos depositos e emprestimos bancarios o que não se justifica que se fale em retração. Recomendei a Superintendencia da Moeda e do Credito que investigue se o credito está sendo dirigido ou não para o interior do país e se tem ou não atendido as necessidades reais de trabalho brasileiro. Acabamos de atender os pedidos de financiamento da produção ortginais do Paraná e o mesmo estamos providenciando em relação ao cacau e ao algodão. Na ocasião oportuna o diretor do executivo da Superintendencia da Moeda e do Credito fará uma documentação da exposição sobre o assunto. Com a aprovação da mensagem presidencial do sr. Getulio Vargas que enviou à Câmara dos Deputados solicitando a permissão para o redesconto adicional com as garantias especiais dos produtos rurais destinados a exportação, poderá o governo atender melhor com o seu comprovado patriotismo e resolver brevemente este magno problema. Quero todavia reafirmar desde logo que as operações baseadas em produções legitimas e necessarias estão encontrando e encontrarão sempre decidido apoio do governo federal que apenas combate desencorajadamente o credito como elemento de transações que não beneficie a coletividade.

Truman refuta as mentiras comunistas

WASHINGTON, 3 — E' o seguinte o texto da declaração feita pelo presidente Truman a uma delegação do Comité Americano contra as deportações em massa na Rumânia.

"Tenho grande simpatia pelo povo da Rumânia e por todos aqueles países outrora livres, que hoje se encontram atrás da cortina de ferro.

O Kremlin atordoa o mundo com gritos de paz. Mas o Kremlin traz a guerra, sempre que pode.

O Kremlin apregoa que utilizamos a guerra bacteriológica. Não há siquer sombra de verdade nessas acusações. Jamais violamos a Convenção de Genebra na Coréia. Os comunistas sabem disso. Sabem-no muito bem. Mas continuam a espalhar mentiras que jamais tiveram qualquer fundamento.

O que me acabais de relatar (as deportações em massa na Rumânia) é pior que poderia suceder nesta guerra aberta. Deportações e raptos de crianças estão sendo praticados tanto na Grécia, como na Alemanha, na Rumânia, na Tchecoslovaquia, na Hungria e na região da Austria que os russos mantem sob controle.

E' o maior ultraje que já se verificou na história do mundo. Mas não pensem que êles não terão de pagar por tudo isso.

Vosso país e numerosas outras nações livres, agora atrás da cortina de ferro, já haviam sido vitimas da opressão. A Polônia e a Rumânia, e parte do velho Império austro-húngaro foram invadidos por Gengis Kan e pelos Turcos, mas apesar disso sobreviveram como países livres.

Sobrevivereis também como nação livre. Recebereis nossa mais sincera cooperação aos vossos esforços para sobreviver. E se eu puder prosseguir o programa que iniciei, sereis novamente um país livre, ainda nesta geração".

Nada com a Russia

O "premier" Nehru, da India, voltou a condenar a colaboração com a Russia, em qualquer terreno, dizendo, perante o Congresso, que os métodos bolchevistas envolvem a "grosseria, a vulgaridade e a degradação". E' preciso ressaltar que Nehru já foi um grande endeusador da Russia.

Noticias da França

PRIMEIRA ASSEMBLEIA GERAL

PARIS, 3 — Cento e quatro diretores de jornais de 22 paises encontraram-se em Paris para participar da primeira assembleia geral do Instituto Internacional da Imprensa.

Esse instituto cuja séde é em Zurich, reune atualmente quinhentos diretores de jornais e redatores de trinta e dois paises do mundo livre. Sua finalidade é favorecer a livre circulação de noticias entre as nações e desenvolver a compreensão entre os povos.

As sessões da assembleia foram realizadas no Centro de relações Internacionais, a rua François Ier no. 23.

A FRANÇA PARTICIPA DA ELABORAÇÃO DO DIREITO MARIANO

PARIS, 3 — Uma importante conferência diplomatica de direito maritimo realiza-se em Bruxelas por convocação do govêrno belga, para elaborar — diversas convenções internacionais relativas a competencia civil e á competencia penal em matéria de abordagem, assim como apreensão dos navios. A delegação do governo francês era composta dos srs. Philippe Monod, conselheiro dos negocios estrangeiros que a presidia, Georges Ripert, Jean de Grandmaison, Jacques Marchegay e Francis Sauvage.

Noticias politicas

O PANORAMA EM MACAIBA

O DEPUTADO THEODORICO BEZERRA APOIARIA O DR. JOSE' MACIEL

Em Macaiba, como se sabe, os candidatos, até agora, são: Dr. Enock de Amorim Garcia, apoiado pela ala Nilton Pinheiro do PSD e ala Teodorico Freire do PSP. Dr. José Maciel, apoiado por ala do PSD e PSP e pela UDN e PSD.

Consta que o Deputado Theodorico Bezerra estaria inclinado a apoiar a candidatura José Maciel, conforme entendimentos com o Deputado Alfredo Mesquita, desde que o candidato apoiado concordasse com a creação do municipio de Serra Caiada, que seria desmembrado de Macaiba.

DE MACAU

DOIS CANDIDATOS CONHECIDOS

Forte campanha pró-candidatura José Varela

Até o presente momento, estão lançadas, em Macáu, as candidaturas dos snrs: Luis Xavier Bezerra, pelo PSP e Horácio de Oliveira Néto, pelo PSD.

Comenta-se, que uma forte ala do Partido Social Trabalhista, contando com as simpatias dos demais partidos, estaria cogitando do lançamento da candidatura do Dr. José Varela, ex-Governador do Estado.

DE ITARETAMA

DOIS NOMES APRESENTADOS

Em Itaretama, há dois candidatos: João Martins, ou o Deputado Ramiro Pereira pela coligação PSD PR; o snr. Francisco de Oliveira Cabral, pela aliança UDN-PST.

DE CEARA-MIRIM

A UDN INDECISA

Estão lançadas as candidaturas dos senhores. Deputado Roberto Varela, pela coligação PSP-PST e a do Coronel Ubaldo Bezerra, pelo PSD.

A UDN ascennam as duas correntes oferecendo a vice-prefeitura. Comenta-se que a posição da UDN influirá grandemente, no resultado do Pleito.

DE ANGICOS

FIRME A CANDIDATURA FERNANDO PEDROZA

Continua firme, até o momento, a candidatura do snr. Fernando Pedroza, apoiada pela coligação PSD-PR. Ao que consta, a UDN também faria parte da aliança.

DE S. RAFAEL

OS CANDIDATOS DE DUAS CORRENTES

Em São Rafael já estão lançados os nomes dos senhores João Joca Soares, para Prefeito e Alipio Pinheiro da Camara para vice-Prefeito, pela coligação UDN, PSD e PST.

Pelo Partido Social Progressista, está lançado o nome do snr. Luis Francisco da Cunha.

DE TAIPU'

A POLITICA DALI, EM EBULIÇÃO

A política de Taipu', com a aproximação das eleições municipais, tambem está em ebulição.

A ultima nova é a de que o snr. Rosendo Leite estaria, agora, filiado ao PR. No plano municipal, continua a aliança PST-PSP.

DE ACARI

A UNIÃO POPULAR COM O SEU CANDIDATO — O PSD INDECISO ENTRE TRES NOMES

Em Acari a coligação UDN-PST, que forma, no plano estadual a chamada União Popular, lançou o nome do snr. Manoel José Fernandes (BILE'), enquanto as hostes pessedistas daquele municipio estão discutindo sobre a escolha do candidato, havendo tres nomes como objetivo de cogitações: Senhores Antonio Zacarias Neto e Raymundo Moura, ou a senhora Da. Monica Nóbrega.

Não permitirá a restrição

NOVA YORK, 3 — O Banco de Exportação e de Importação não permitirá que o governo brasileiro, que restringiu as remessas de capitais, impeça de qualquer maneira a concessão dos varios emprestimos ao Brasil que estão sendo estudados. E' o que afirma o conceituado orgão "Journal of Comercie". Acrescenta que, segundo uma alta fonte do banco, a concessão de qualquer emprestimo será feita de acordo com a orientação adotada pelos Estados Unidos, de modo que o decreto brasileiro não poderá ser fator decisivo

ARROZ

A pós haver atingido as 10 milhões de toneladas no trienio 1942-44, a produção brasileira de arroz entrou em declinio, reduzindo-se a menos de 50 o/o em 1950, conforme dados do Serviço de Produção do Ministerio da Agricultura. E' interessante ressaltar que o arroz teve fase de grande esplendor durante a ultima guerra. O seu emprego na confeção de tecidos era então crescente, augurando um grande futuro para essa fibra nacional.

Hoje o seu emprego se resume na confecção de sordas, além de barbantes e aniagem.

As exportações, que em 1944 elevaram a 6,4 milhares de toneladas, destinadas especialmente a Argentina, se reduziram a 2,2 milhares em 1950 e a quantidade pouco inferior em 1951. Os principais compradores no ano passado foram os Estados Unidos e a Argentina.

Os principais Estados produtores em 1950, foram: Pernambuco, com 2.350 toneladas em 1950; Bahia, com 1.150, além da Paraiba, Piauí, Ceará, Alagoas e Sergipe.

As Guerras são desnecessarias

WASHINGTON, 3 — Howland H. Sargeant, Secretário de Estados Assistente para Relações Públicas dos Estados Unidos, declarou aos Embaixadores das Repúblicas latino-americanas que as nações americanas "estão dando ao resto do mundo demonstração prática de que as guerras são desnecessárias"

Sargeant falou num banquete anual oferecido aos Embaixadores da América Latina pelos Cavaleiros de Columbus, organização nacional caritativa e fraternal de leigos católicos. Entre os convidados ao banquete contava-se o Reverendíssimo Patrick O'Doyle, Arcebispo de Washington.

As Americas estão mostrando que "os problemas internacionais podem ser resolvidos na paz e na amizade", disse Sargeant.

"A base de nossa unidade no Hemisfério Ocidental vem de longa data. Os fundamentos dessa unidade foram assentados muito antes de a sombra do Kremlin haver anuviado o mundo", salientou Sargeant. Falando brevemente da liderança de José Marti, Simón Bolivar, José de San Martin, Francisco Miranda, José Artigas e José Joaquim da Silva Xavier (Tiradentes), Sargeant afirmou que êsses homens representavam a fé, a coragem sem egoismo e a persistência em face das dificuldades.

Sargeant observou que, enquanto as nações americanas se acham ocupadas na edificação de suas defesas contra qualquer ameaça externa, não olvidam os "problemas da paz". Mencionou o programa do Instituto de Assuntos Inter-Americanos como destinado "à melhoria pacífica da felicidade dos homens".

Raimundo Padilha na Camara

RIO, 3 — Tomou posse ontem na Camara dos Deputados, em substituição ao sr. Soares Filho, o seu suplente, sr. Raimundo Padilha, que não pertence aos quadros da UDN, mas ao PRP. Entre os presentes ao ato encontrava-se o sr. Plinio Salgado, que é o chefe do partido do novo deputado. Este pronunciou logo depois de empossado um discurso em que ressaltou a figura do falecido Soares Filho, tendo sido aparteado por um deputado, que lhe pediu mantivesse a mesma linha de independencia do falecido.

O QUE OCORRE NO MUNDO

NOTICIARIO DO USIS

DOCUMENTARIO SOBRE AS RELAÇÕES COM OS COMUNISTAS

WASHINGTON, 3 — Todo um documentário sôbre os insucessos e animosidade, existentes nas relações entre os Estados Unidos e a União Sovietica encontra-se na compilação feita pelo Departamento de Estado, sob o titulo "As relações diplomaticas entre os Estados Unidos e a União Sovietica, 1933-1939".

ACHESON CHEGA A BONN

BONN, 3 — A chegar a esta cidade para assinar o acôrdo multilateral com a Alemanha, o secretario de Estado dos Estados Unidos, Acheson declarou que êsse instrumento "ajudará a consolidar a paz e a segurança do mundo".

AUMENTOU A EXPORTAÇAO DE CEREAIS

WASHINGTON, 3 — A exportação de cereais norte-a- 14 831 000 toneladas no periodo de dez meses que terminou a 30 de abril último, isto é, aumentou de mais de 2 milhões de toneladas em relação a igual periodo no ano anterior.

ADVERTENCIA DEMOCRATICA A' RUSSIA

WASHINGTON, 3 — A Inglaterra, a França e os Estados Unidos considerarão qualquer ataque a Berlim como uma agressão a êles proprios. Os ministros do Exterior das potencias ocidentais divulgaram uma nota nesse particular, por ocasião da assinatura do tratado de criação da Comunidade de Defesa Européia.

O AUMENTO DA PRODUÇAO DE AÇO NA EUROPA OCIDENTAL

GENEBRA, 3 — O aumento da produção de aço, na Europa ocidental, em 1951, permitiu que exportação prevista fosse ultrapassada em aproximadamente 100 por cento. A produção continúa em ritmo que torna fácil prever novos sucessos no futuro.

O QUE OCORRE NO BRASIL

Noticiario da Radiopress

INSUSCETIVEL DE PROCEDIMENTO PARLAMENTAR

RIO, 3 — Reuniu-se, ontem, em sessão secreta, a Câmara dos Deputados, a fim de deliberar sôbre a agressão a um jornalista, levada a efeito pelo sr. Rui Almeida, 1.º Secretario. Através de uma formula um tanto literaria, sugerida pelo sr. Capanema, a Câmara furtou-se a um pronunciamento formal sôbre o incidente. Resolveram que, sendo o crime de ação privada, é insusceptivel de uma definição da parte dos representantes. êsse pronunciamento somente se imporia segundo a formula Capanema - se a Justiça pedisse licença à Casa para processar um dos envolvidos no caso, o agressor sr. Rui Almeida

MENSAGEM DE ESPERANÇAS

RIO, 3 — "Mensagem de Esperança", programa dedicado aos cegos, será transmitido hoje, às 13 horas e 30 minutos pela Rádio Ministério da Educação, num "script" de Marina de Padua Barros

200 QUILOMETROS DE RAIO EM TORNO DE PARIS

RIO, 3 — O novo aparelho de radar instalado no Centro de Controle Regional de Orly abrange um espaço aéreo circular de 200 quilometros de raio em torno de Paris representando uma garantia para a segurança aérea, numa zona onde o movimento de aviões é particularmente denso.

PATICIPARA O BRASIL DAS HOMENAGENS A' SANTOS DUMONT EM PARIS

RIO, 3 — Em virtude das festividades organizadas pelo governo francês para exaltar a memoria de Santos-Dumont, o nosso governo vem de enviar mensagem ao Congresso solicitando a abertura de um crédito especial de Cr$ 700 000,00 para atender às despesas decorrentes da participação do Brasil nos citados festejos, que constarão de uma exposição retrospectiva concernente à vida do "Pai da Aviação".

WASHINGTON, 3 — Pela primeira vez na historia da Instituição dos Estados Unidos, a Suprema Corte de Justiça declarou inconstitucional uma emenda do Presidente da Nação. Trata-se do mandado de segurança das Empresas Siderurgicas contra o presidente Truman, mandando ocupar ditas fabricas. Imediatamente depois que a Suprema Corte deu seu acordao, o Sindicato dos Trabalhadores das Industrias do Aço ordenaram que seus associados, em número de seiscentos e cincoenta mil, entrassem em greve. O acordão da Suprema Corte, por seis contra tres votos, declarou que Truman não tem poderes para ordenar tal ocupação pelo constituição, nem lei alguma mais ainda: Truman não tem autoridade para agir como agiu nem em tempos de guerra, nem como comandante em chefe das forças armadas dos Estados Unidos. Em muitas empresas de aço a greve dos trabalhadores já começou.

MUTILADO

Labim/UFRN

CENTRO DE IMPRENSA S. A.

Sédo — Rua Dr. Barata, 810 — NATAL

Presidente — OLIMPIO PROCOPIO DE MOURA
Gerente — YOLANDO COCENTINO

A ORDEM

DIARIO VESPERTINO
(Circula desde 14-7-1935)
Diretor — OTTO GUERRA

TELEFONES

Gerencia 10-70 — Oficinas 13-60 — Redação 13-61 — Presidencia 10-61

ASSINATURAS

Ano 180,00
Semestre 95,00
Trimestre 50,00

VENDA AVULSA

N. atrasado .. ... (de 8 1,00
N. do dia 1,00

PUBLICAÇÕES — TABELA NA GERENCIA

REPRESENTANTES

RIO — A. S. LARA, Senador Dantas 45-1.º andar — Fone 22-3234
S. PAULO — Raul Cammayer, Rua Felipe de Oliveira, 21 2.º andar Fone: 2-6072

SOCIEDADE

O PENSAMENTO UNIVERSAL

A reconciliação do rico com o pobre, do patrão com o operário, do povo com os governos, não se fará senão pelo S. Coração — Obiato de Maria.

ORIENTANDO

O SONO E A SAUDE

Diàriamente, o organismo precisa de reposo para recuperar as energias gastas no trabalho, e o sono é a melhor forma de se refazer. Em cada espaço de vinte e quatro horas, são necessárias oito horas de sono.

Em cada dia, reserve oito horas seguidas para dormir, e o faça em ambiente calmo e silencioso. — SNES.

RECEITA DO DIA

BOLO MARAJO'. — Batem-se bem 2 xicaras de manteiga, juntam-se-lhe 4 xicaras de açúcar e bate-se tudo para ligar bem. Depois acrescentam-se 6 gemas, 2 xicaras de leite, 2 xicaras de maizena, 4 xicaras de farinha de trigo e 2 colherinhas de baking-powder e, por último, 6 claras batidas em neve. Liga-se tudo muito bem e assa-se em forma untada de manteiga em forno não muito quente.

FARMACIAS DE PLANTÃO

Farmácia Rocas — Rua Expedicionário José Varela — Rocas.

Farmácia Rio Branco — Rua Rio Branco — Cidade Alta

Farmácia Coelho — Rua Amaro Barreto — Alecrim

Senhoras:

FAZEM ANOS HOJE:

Maria de Lourdes Procopio — Transcorre hoje o aniversário natalicio da senhora Maria de Lourdes Procopio, esposa do sr. Olimpio Procopio de Moura diretor-presidente do Centro de Imprensa S. A., que mantem este jornal e elemento de relevo nos nossos meios sociais. Por esse grato motivo a aniversariante será muito cumprimentada por seu vasto circulo de relações de amisade.

— **Içaura Leitão Leandro** esposa do sr. Cicero Leandro.

— **Aida Ivaniza Gurjão**, esposa do sr. Gileno Gurjão, residente no Rio de Janeiro.

— **Maria Aparecida Garcia** esposa do dr. Odilon Garcia cirurgião dentista nesta capital.

Senhores:

Dr. João Wilson Mendes Melo — aniversaria nesta data o dr. João Wilson Mendes Melo, chefe da administração da Comissão Estadual da L.B.A., nesta cidade membro da Ação Católica nosso cooperador

Nascimento

Foi alegrado no dia 2 de junho o lar do dr. Esmeraldo Siqueira, iente de francê do Colegio Estadual e de sua exma. esposa dona Iris Lima de Siqueira, com o nascimento de um garoto n "Maternidade Januario Cicco", que receberá o nome d Júnio Graciano.

Por este grato acontecimento o casal dr. Esmerald Siqueira que são elemento de relevo em nossa sociedade vêm sendo bastante cumprimentados.

Senhorinhas:

Amelia Carneiro, filha do sr. João Carneiro agricultor em Serro Corá.

A Professora **Alzira Nunes de Queiroz**, do Grupo Escolar Isabel Gondim e elemento de destaque na Ação Católica.

Jovens:

Carlos Rosalvo Serrano professor da Escola Tecnica de Comercio de Natal, e funcionário da Cooperativa Central de Credito

Crianças:

Maria Cristina, filha do sr. Manoel F. Guedes, tecnico contabil em Recife

— **Maria Teixeira Bezerra**, filha do sr. João Batista Fernandes, funcionário do Departamento da Fazenda.

— **Aguinaldo Rosendo**, filho do sr. Francisco Rosendo, residente em Nova Cruz Nascimento:

Foi enriquecido no dia 2 de maio findo, o lar do casal Dr. Americo da Costa Britto e de sua exma. esposa Doutora Heloisa Tavares Jácome da Costa Britto, residente na cidade de Augusto Severo, deste Estado, com o nascimento de um interessante garoto, que na pia batismal, receberá o nome de LUIS SEGUNDO TAVARES JÁCOME DA COSTA BRITTO.

Os progenitores do recem nascido, são elementos de destaque na sociedade local e como, nesta capital, com tão auspicioso acontecimento, vêm recebendo justas merecidas homenagens.

Casamento:

Realizou-se sábado último o enlace matrimonial do sr. Francisco Pinheiro de Sousa, Sargento da Policia Militar com a senhorita Elisete Borges Moura. O áto religioso teve lugar na Catedral de N. S. da Apresentação sendo oficiante o Capelão Padre Eugenio Sales, servindo de padrinhos por parte do noivo o sr. Evanildo Borges de Moura, e por parte da noiva sr. Paulo Luis Garcia e sua esposa D. Maria Beck Garcia, fazendo-se ouvir durante o áto, um afinado côro sob a direção de D. Marocas Pegado, que executou uma comovente Ave Maria.

O casamento civil efetuou-se na residencia do sr. Paulo Luis Garcia e esposa, que serviram de testemunhas do noivo, e por parte da noiva o sr. Manoel Borges de Moura e esposa.

O jovem casal vem recebendo muitas felicitações do seu grande circulo de amizades

LIVRE-SE DA TOSSE E DEFENDA OS SEUS BRÔNQUIOS COM

BENZOMEL

COOPERATIVA CENTRAL DE CREDITO NORTE RIOGRANDENSE LIMITADA

(EX-CAIXA RURAL E OPERARIA DE NATAL)
RUA DR. BARATA, 239 — NATAL — RIO G. DO NORTE

Registro no S. E. R. do Ministério da Agricultura, sob n. 237, 15-12-44
Decretos Lei 7.293, de 19-10-43 e 8.270, de 14-2-46
BALANCETE EM 31 DE MAIO DE 1952

A T I V O

DISPONIVEL		
Caixa e Bancos		1.740.028,20
REALIZAVEL		
Emprestimos	20.042.214,10	
Outros valores	19.135,00	20.061.349,10
IMOBILIZADO		
Edificios da Cooperativa	405.000,00	
Moveis & Utensilios	111.700,00	
Material de Expediente	95.289,00	611.989,00
RESULTADOS		
Diversas Contas		490.476,50
CONTAS DE COMPENSAÇÃO		
Hipotecas	4.837.115,00	
Penhores	72.000,00	
Efeitos a Cobrança	30.000,00	4.939.115,00
	Cr$	27.842.957,80

P A S S I V O

NAO EXIGIVEL		
Capital	3.624.700,00	
Fundo de Reserva	724.210,00	
Fundo de Assistencia Social	16.200,00	4.365.110,00
EXIGIVEL		
Depositos a Prazo Fixo	2.926.654,70	
Depositos Populares	5.176.675,20	
Depositos de Movimento	5.779.468,00	
Depositos Limitados	2.360.077,40	
Depositos Sem Juros	26.098,40	
Depositos Especiais	182.707,00	
Juros sobre o Capital	152.518,00	
Retorno aos Associados	272.921,00	
Caixa Benef. dos Funcionarios	63.490,80	
Obrigações Diversas	378.071,00	17.318.681,50
RESULTADOS		
Juros de Emprestimos		1.220.051,30
CONTAS DE COMPENSAÇÃO		
Garantias Diversas	4.909.115,00	
Cobrança de C. Alheia	30.000,00	4.939.115,00
	Cr$	27.842.957,80

NUMERO DE ASSOCIADOS — 3.035.
Natal, 31 de maio de 1952.
Ulisses Celestino de Góis — Presidente.
Miguel Ferreira Néto — Gerente.
Francisco Oliveira Néco — Cont. Reg. CRC 60.

Tudo da melhor qualidade

Radios de todos os modelos — Maquinas de escrever Remington Standard e Portateis — Maquinas fotográficas — Filmes — Papeis e chapas — Acessorios para bilhar — Arquivos e ficharios de aço — Amplificadores e acessorios — Refrigeradores — Liquificadores — Polias e rolamentos SKF. Eletrolas e Pick-Ups, etc., etc.

VENDE, AOS MELHORES PREÇOS

Fone 1104 **Sergio Severo** Nisia Floresta, 101

Amanhã, o segundo jogo Cariocas x Paulistas

RIO, 3 — A cidade está aguardando debaixo de grande ansiedade, a segunda renhida entre as seleções do S. Paulo e do Distrito Federal, na serie finalissima, pela disputa do Campeonato Brasileiro de Futebol. No jogo do Pacaembú, domingo passado, registrou-se um empate sensacional de 1x1, depois de um jogo emocionante. Na segunda peleja, que será disputada no Maracanã, espera-se a repetição do maravilhoso espetaculo do estadio municipal de São Paulo, bem como, a obtenção de uma arrecadação ainda mais superior. Na equipe carioca, o tecnico Zezé Moreira deverá promover uma alteração. Caso Maneca possa jogar, entrará para a meia esquerda, saindo Ranulfo. Permanecendo o jogador do Vasco doente o jogador do Vasco, Simões será lançado de centro-avante e Ademir passará para a meia esquerda. A equipe paulista, ao que se anuncia, deverá se apresentar com a mesma formação de domingo último.

CAFE' RIO GRANDE

O proprietario do Café Rio Grande, avisa a sua distinta freguezia, que continua colecionando os saquinhos vasios. — Cada 20 saquinhos terá direito a valiosos premios. — Junte 20 sacos vasios de Café Rio Grande e vá ao Moinho Potiguar, á Rua Dr. Mario Negocio, 1410 e informe-se das grandes vantagens que lhe oferece o PURO E SABOROSO CAFE' RIO GRANDE.

FOLGUEDOS DE JUNHO

ANIME AS TRADIÇÕES

O Armazem Frei Miguelinho, de Luiz Bezerra, comunica a sua distinta freguezia da capital e do interior que recebeu fogos para os festejos de Sto. Antonio, São João e São Pedro, da afamada marca ADRIANINO e outras marcas de segurança.

Não esqueça: o Armazem Frei Miguelinho é o maior emporio de fogos da Capital para as festas Joaninas.

Concede preços especiais aos revendedores.

Rua Frei Miguelinho, n.º 73/77 — Fone 1898.

Dia Liturgico

HOJE

— Terça-Feira de Pentecostes —

Santa Anastasia, a ressuscitada, nos reune hoje em sua Igreja. Gratos e jubilosos pela graça batismal que nos ressuscitou, aparecemos diante do Senhor. O Espirito Santo nos santificou e nos fez achar a porta que dá para o aprisco do Bom Pastor Este mesmo Espirito, dando-nos alimento celeste, nos dará tambem a gloria eterna.

AMANHÃ

SAO FRANCISCO CARACCIOLO

— Quarta-Feira das Temporas de Pentecostes — MISSA

Duplo de I classe, vermelho, Missa Própria, Sequencia, Crédo. Prefácio de Pentecostes.

GRAÇAS

Agradeço a Santa Maria Goretti, uma graça alcançada com promessa de publicar.

Natal, 31 de Maio de 1952
Estelita Fernandes

Ana Anunciada da Silva, de Parelhas, ágradecè a N. S. da Salete, uma graça alcançada.

Corinta Barreto, agradece ao Coração de Jesus, a N. S. do Bom Fim da Baia, a N. S. das Graças, N. S. da Conceição e a S. Judas Tadeu, muitas graças que alcancei por intercessão de suas nevenas.

Ceará-Mirim, 31 de Maio de 1952.

Efemérides Estaduais

JUNHO — 3

1872 — Inauguração dos serviços postais de Nova Cruz.

1876 — Falece em Paris Pedro de Barros Cavalcanti de Albuquerque.

1883 — Posse do primeiro vigario de Macaiba, após a transferencia da séde de S. Gonçalo, pe. Manoel Fernandes Lustosa.

ADORAÇAO NOTURNA NA CATEDRAL

Relação dos homens, pertencentes às diversas associações, que estão escalados para fazer Adoração ao Santissimo, na noite do dia 5 1a. quinta-feira do mez, na Catedral.

De 8 às 9 — Artur de Souza Cortez - Antonio José do Nascimento — Carlos Serrano — Eugenio Caetano - Francisco Gurgel — José Alves Chagas — João Pereira da Silva — Marcionilio Freire.

De 9 às 10 — Febronio de Oliveira Barros - Irineu Wanderley — José da Penha Filho - Dr. João Wilson Mendes Mélo — José França Monte - José Morais de Lima — Manoel Soares de Medeiros — Dr. Otto Guerra - Silvestre Rodrigues de Oliveira — Professor Ulisses de Góis

De 10 às 11 — Cecilio Mesquita - Francisco Mariano — Gumercindo Saraiva — Hemeterio Lima - José Lima — Odir da Costa Oliveira — Pedro Americo do Nascimento — Pedro Urquisa Campos

De 11 às 12 — Heitor Góis - Manoel Neves Cavalcanti — Sinfronio Sabino da Costa — Severino Mendes de Oliveira — Valdomiro Cunha.

De 12 à 1 — Gonçalo Pedro de Miranda - Matias Trigueiro Oliveira — Manoel Guedes da Silva - Severino Marques.

De 1 às 2 — Matias Francisco Oliveira - Pedro Pereira da Silva — Severino Martins.

De 2 às 3 — Artur Vilar — José de Souza Machado - Manoel Alexandrino — Raimundo Curioso.

De 3 às 4 — Antonio Damasceno Lucas - João Gomes Sobrinho — João Zamboni — Manoel Guedes da Silva.

De 4 às 5 — Afonso Medeiros - Francisco Oliveira Néco — Dr. José Gurgel — José de Vasconcelos Lisboa - Dr. Ricardo Barreto — Valdomiro do Nascimento.

Natal, 3 de Junho de 1952.

Padre Umberto Gambarra Galvão, Cura da Sé

Nota: Qualquer pessoa poderá tomar parte, mesmo que não esteja escalada.

NOSSAS OFICINAS ESTÃO APARELHADAS COM MAQUINAS MODERNAS PARA

Confecção de quaisquer serviços graficos e de PAUTAÇAO

NOSSOS PREÇOS DESAFIAM COMPETIDORES

Pautação

As nossas oficinas gráficas estão aparelhadas para executar todo e qualquer serviço de pautação.

Tabela de preço na Gerência deste jornal.

Municipios em Revista

NOVA CRUZ — Em março, o pluviometro marcou 193mm. O algodão e peles baixou de preço, em março, em contraste com a alta dos generos de primeira necessidade. Na mesma epoca, o preço do algodão em 1951 era de 9 cruzeiros o quilo, estando agora de 5. O de peles desceu de 50 cruzeiros para 14. No dia 30 de março houve a eleição direta para o cargo de Prefeito do Municipio. Foi eleito o dr. Otacilio Lira, candidato do PSD, com uma maioria de 766 votos.

PARELHAS — Em março, a precipitação do pluviometro marcou 227 mm. A praga de largata atacou o algodão e o milho.

PAU DOS FERROS — Precipitação do pluviometro 220mm em março. Houve praga terrivel de lagartas.

PEDRO AVELINO — O pluviometro marcou em março 111,6mm. Uma praga terrivel de lagarta atacou toda a cultura de algodão e cereais.

PORTALEGRE — Uma praga de lagarta atacou o milho e o algodão, em março. No possivel, foi feito o uso de insecticidas. No dia 5 de março esteve na cidade o engenheiro Otavio Tavares, com a finalidade de estudar a situação da fonte publica da Bica e melhorar as condições de abastecimento da agua da população. No dia 19 de março, pelas 8 horas da manhã, desceu o primeiro avião no municipio, no campo de pouso mandado construir pela Prefeitura. Era pilotado pelo pastor protestante batista, o americano Roberto Stanley.

Pneus e Camara de Ar de todos os tamanhos, das marcas FIRESTONE, GOODYEAR, DUNLOP e PIRELLI vende a IMPORTADORA SEVERINO ALVES BILA

RUA SILVA JARDIM, 86 — NATA

ARMAZEM N ATAL

Grandes estoques de Estivas, Molhados e Cereais. Sortimento completo de bebidas nacionais e estrangeiras

Vendas em grôsso e a varejo. Entrega a domicilio.

AVENIDA RIO BRANCO 565 — TELEFONE 1210

CASA DE RESIDENCIA

Vende-se na Av. Rodrigues Alves, 775 — Tirol — com Onibus á porta, 3 salas, 3 quartos, copa-cosinha, garage ampla, apartamento para empregados e toda saneada. — Construção nova.

Otimo ponto — Trata-se á Rua Dr. Barata, 239

ALUGA-SE UMA CASA

Recem-construida, com pavimento superior, no Tirol á Rua Alberto Maranhão, 920. A tratar á Av. Rio Branco, 707 — Telefone 1937

Impurezas do sangue?
ELIXIR DE NOGUEIRA
Aux. Trat. Sifilis

Francisco de Góis Nogueira

MISSA DE 7º DIA

A familia de FRANCISCO DE GOIS NOGUEIRA, convida seus parentes e amigos para assistirem a missa que manda celebrar, por alma de seu [illegible] na Matriz de S. Pedro, na proxima [illegible] e agradecem a quantos comparecerem a [illegible] caridade cristã

†

CARLOS FARACHE

30º DIA

Elvira Orrico Farache, [illegible] convidam os parentes e amigos [illegible] posso e pai CARLOS FARACHE para [illegible] 30.º Dia que mandam celebrar em sufragio de sua alma, no Santuario de Santa Terezinha. Matriz do Bom [illegible] de Junho (Quinta-feira) as 6,30 horas.

Antecipadamente agradecem a todos aquêles que comparecerem a este ato de piedade crista.

Casa Bancária Norte Riograndense S/A

Rua Frei Miguelinho 109 (Edifício Próprio)

DEPOSITOS — COBRANÇAS — OUTROS SERVIÇOS BANCARIOS

	MOVIMENTO GERAL (Soma escritural de Ativo e Passivo)
DEZEMBRO DE 1949	Cr$ 48.754.423,80
DEZEMBRO DE 1950	Cr$ 58.467.511,50
DEZEMBRO DE 1951	Cr$ 83.791.407,50

LEITURA PR[illegible] NA LOMBADA MUTILADO

Labim/UFRN

A visita do America á João Pessôa

Duas derrotas do quadro de basquetebol — Vitorias integrais dos tenistas rubros — Magnifica acolhida aos desportistas tabajaras — Retornaram ontem os americanos

Realizou-se sabado passado a anunciada excursão do America F. C. a João Pessoa. Com sua equipe de basquete-bol e uma representação de tenis.

Na capital tabajara, os rubros estrelaram na noite de sabado, jogando o quinteto americano, contra a representação do Astreia, possuidora de uma das mais categorisadas equipes do cestaboi tabajara. Depois de um jogo movimentadissimo, os natalenses viram-se batido pelo apertado escore de 26 x 25. No outro cotejo de bola ao cesto, disputado na noite do domingo, voltaram a perder os americanos, enfrentando desta feita, o quinteto do Botafogo, que apezar de inferior ao Astreia, conquistou uma vitoria por contagem mais larga, marcando 33x21. Nos dois jogos, os americanos — Cristalirio — Daniel — Felix — Guerra — Irineu tes basquetebolistas: Zelino nos contaram com os seguin-Zeauguto — Carlinhos e Jessé.

Nas partidas de tenis, todavia, ficou comprovada a indiscutivel superioridade dos racquetistas potiguares, através triunfos os mais positivos. Os jogos, disputados todos êles na tarde de domingo, apresentaram o seguinte balanço:

Primeiro — Silvino e Fontes, de Natal, venceram Erivan e Lima, de J. Pessôa.

Segundo — Rossini e Jacob, de Natal, venceram Lauro e Noca, de J. Pessôa.

Terceiro — Silvino e Fontes de Natal, venceram Ernani e Heitor, de J. Pessôa.

Quarto — A dupla natalense Jacob-Rossini, venceu a outra turma de Natal, formada por Silvino e Fontes, por 5 x 7 — 6 x 2 e 6x4.

No último jogo de singeles Jácob Lamas, venceu o paraibano Ernani Lima, por 6 x 4 e 6 x 3.

Durante a sua permanencia na capital pessoense, os americanos foram alvo das mais carinhosas demonstrações de apreço dos desportistas tabajaras. Ontem, cerca das 10 horas, os representantes do America retornaram a Natal, satisfeitos com os resultados obtidos o com a hospitalidade fidalga que receberam em João Pessoa.

20 MIL CRUZEIROS GANHOU O BOTAFOGO

RIO, 3 — Já regressou o Botago, da capital paraguaia, onde disputou quatro pelejas. Nos prelios disputados contra os clubes guaranis, o glorioso recebeu a "polpuda" quantia de 20 mil cruzeiros. (Valeu a pena o passeio ?)

QUINTA FEIRA REX QUINTA FEIRA

Hugo Del Carril — Alda Alberti em

A Cumparcita

Os melhores tangos de todos os tempos numa espetacular cavalgada de música e ritmo, desde 1900! Mais uma vitoriosa produção do cinema Argentino.

HOJE **REX** HOJE

Matinée às 15.30 e Soirée às 20 Horas

Flexas de fogo

Nada poderia alterar o nosso amor, nem a côr da tua pele nem a minha. Maravilhosa produção em TECNICOLOR da FOX

HOJE **São Luis** HOJE

Sessões de 15.30 e 20 Horas

George Brent — Vera Ralston em :

Tentação Selvagem

Grande apresentação da REPUBLIC.

São Pedro—Hoje

Matinée às 15.30 e Soiré às 20 horas

"DILIGENCIA DE BANDIDO" e "SOB O LUAR DE NEVADA"

Dois grandes Far-wests.

Indicador Profissional

ADVOGADOS

ALVAMAR FURTADO DE MENDONÇA

CLOVIS GENTILE
ADVOGADOS

Avenida Duque de Caxias, 110.
1.º andar — sala 107
Fone: 1606.
"Edificio Bila"

ANTONIO TOSCANO CAVALCANTI
ADVOGADO
Escritório: Rua Acre, 55 — 5.º andar — sala 507
FONE: 43-1396
Residência: Rua Hilário de Gouvêa, 88-ap. 302
FONE: 37-4662
RIO DE JANEIRO

ADVOGADOS
DJALMA ARANHA MARINHO
Residência: Av. Prudente de Morais, 615. Fone 14-56
DANTE DE MELO LIMA
Residência: Rua Floriano Peixoto, 529
Escritorio: Av. Duque de Caxias, 152 1.º. Fone 15-70
NATAL

BEL. EWERTON DANTAS CORTÊS
ADVOGADO
Escritório: Av. Duque de Caxias, 114, (Ed. Bila), Sala 206. Fone 22-65
Residência: Rua Trairi, 581

JOSÉ NICODEMOS
ADVOGADO
Causas Civeis — Comerciais — Trabalhistas e Fiscais
Escritório: Dr. Barata 233-1.º andar—Sala 6—Telef. 2103
Residencia — Prudente de Morais, 579

JONAS GURGEL
PROVISIONADO
Aceita causas civis, comerciais. Advocacia em Caraúbas, Martins, Apodi, Portalegre, Patú
Escritório e residência: Praça Getulio Vargas, 69 — Caraúbas

VICENTE DE SOUZA
Advogado
Escritório e residência: Rua Fonzêca e Silva,1105 —
Fone: 2364 — Alecrim — Natal

DENTISTA

ROSALVO P. GALVÃO
CIRURGIAO DENTISTA
Cirurgia Buco — Maxilar — Protese
Consultório — Av. Rio Branco, 638-A-Terreo
FONE 20-61 — NATAL—Rio G. do Norte

MEDICOS

DR. ARISTÓFANES JORDÃO
ESPECIALISTA
(Curso intensivo de aperfeiçoamento em São Paulo, sob a direção do Dr. Dante Pazzanese)
TRATAMENTO DAS DOENÇAS DO CORAÇÃO E VASOS
DOENÇAS INTERNAS
ELETROCARDIOGRAFIA
Consultas das 15.30 horas em diante
Consultorio: Av. Rio Branco 564 — 1.º andar — Edificio da Casa Rio Fone — 2192
Residencia: Rua Dr. Manuel Dantas, 398 Esquina da Av. Floriano Fone — 2827

TRATAMENTO DAS FRATURAS
CORREÇÃO DOS DEFEITOS FISICOS
CIRURGIA
DR. EUDES C. MOURA
Ex-interno do Serviço de Cirurgia do Prof. Barros Lima— Hosp. Sto. Amaro e da 2.ª Clinica de Ortopedia e Cirurgia Infantil do Hospital Manoel Almeida — Recife
CONSULTAS
das 15 ás 17.30 exceto aos sabados
Cons. Av. Rio Branco, 596 1.º andar — sala 1
Resid. Rua Felipe Camarão — 645

DR. J. A. DE BARROS LIMA
Ex-interno da Clinicia Médica da Fac. Nac. de Medicina e do Pronto Socorro do Rio de Janeiro
CORAÇÃO — VASOS — APARELHO DIGESTIVO
TUBAGEM DUODENAL — REUMATOLOGIA — GLANDULAS ENDÓCRINAS
ás terças, quartas e sextas feiras, das 14 ás 18 horas
RESIDENCIA — Fone, 1105 — Ramal 166

CLINICA DE CRIANÇAS
— DO —
DR. FERNANDO MEDEIROS
PUERICULTURA — PEDIATRIA
Consultorio e residencia: Presidente Quaresma, 353 — Alecrim — Fone 1693
Consultas: 10 ás 11 e 15 ás 18 horas

DR. JOSÉ ALFRAN
CLINICA MEDICA — DOENÇAS DA PELE — SIFILIS — ALERGIA
CONSULTAS
Das 9 ás 11 horas e das 14 ás 17 horas
Consultorio — Av. Rio Branco, 689 — 1.º
Residenecia — Praça Pio X, 320 — Fone — 1374

DR. GENARO FLORIO
Clinica Médica do adulto e da criança — Doenças de senhoras — Partos — Perturbações da Gravidez — Tratamento das varizes — Ondas Curtas — Eletrocoagulação
Consultório e residência — Avenida Rio Branco, 787.
Fone: 2417 — Horario: 13.30 horas em diante

DR. MACHADO
DOENÇAS MENTAIS E NERVOSAS
CONSULTAS EM HORARIO PREVIAMENTE MARCADO
Consultório e Residencia: Assú, 419 — Fone 1384

Clinica de crianças
DR. MIRABEAU PEREIRA
PUERICULTOR E PEDIATRA
Consultas: Das 15 horas em diante
Consultorio e residência: Rua João Pessôa, 194
Fone: 21-16

DR. HERIBERTO F. BEZERRA
Doenças de criança
Pediatra e Puericultor da "Maternidade Januario Cicco"
Ex-interno do Hospital das Clinicas da Universidade da Bahia—(Clinica Pediatrica Médica e Higiene Infantil do Prof. Hosannah de Oliveira)
Consultorio — Rua Ulisses Caldas, 86-1.º andar—Fone 1902 — Das 14 ás 17 horas
Residencia — Rua Mossoró, 521 — Fone 1674

DOENÇAS NERVOSAS E MENTAIS
DR. OTTO JULIO MARINHO
DIARIAMENTE DAS 15 AS 17 HORAS
CONSULTORIO :
AV. RIO BRANCO, 589, 1.º ANDAR

DR. PEDRO SEGUNDO
ESPECIALISTA
VIAS URINARIAS — PROTOLOGIA E SIFILIS
Cura Radical das hemorroidas, varises e hidroceles, sem operação e sem dor. Doença da uretra, prostata, vesiculas, seminais; bexiga e rins. Tratamento rápido das uretrites agudas e crônicas e suas complicações. Perturbações. Urotroscopia. Galvano Cauterio
DAS 15 HORAS EM DIANTE
Consultório: Edificio "Nova Aurora". Rua Dr. Barata, 241-1.º andar. Residência: Rua Apodi, 377. Fone 13-60

DR. PAULO SOBRAL
DA MATERNIDADE JANUARIO CICCO
Ondas curtas — Eletro-coagulação e Bisturi Eletrico
Partos e Doenças de Senhoras
Consultório: Praça João Maria, 74 Tele. 2587
Residência: Av. Prud. de Moraes, 748
Consultas de 9,30 ás 11,30 e das 14 ás 17 horas
Natal — Rio Grande do Norte

DR. VICENTE MONTEROSSO
Ex-Gynealogista e Obstêtra do H. C. Aér. do Rio de Janeiro
Ex-Chefe de Equipe da Maternidade Clara Basbaum do Rio de Janeiro
Cirurgia — Doenças das Senhoras—Partos sob Analgesia
CONSULTAS — 2as. e 5as. Feiras, das 14 ás 18 horas — Sabados, das 9 ás 11.30 horas
Av. Rio Branco, 663 — 1.º andar — Sala 3

DR. ITALO CARVALHO
OUVIDOS — NARIZ — GARGANTA
OTO-RINO-LARIGOLOGISTA DO HOSPITAL "MIGUEL COUTO"
Ex-Interno do Hospital Santa Izabel (Bahia) Serviço do Prof. Dr. Carlos Fêra
CONSULTORIO :
Av. Rio Branco, 596 — 1.º andar — Sala 7
Das 14 — 17 horas
Res. Av. Rio Branco, 874 — Fone 2380

MAGRO-INDOLENTE
VANADIOL
Para os magros e indolentes, em virtude da fraqueza que aniquila as fôrças o uso de VANADIOL é indispensavel.
Se alguém de sua casa estiver com os olhos sem brilho, as pernas fracas, sem disposição e sem apetite recomende VANADIOL, fortifique que fortifica.
E' aconselhado para senhoras pálidas, moças anêmicas e sem vida, para homens de qualquer idade e para as crianças sobretudo na idade do crescimento



Futebol no interior

Vitoriosa excursão do Sampaio Correia á Uzina Estivas

Fidalgamente recebidos os Ferroviários natalenses

Atendendo um convite que lhe fôra formulado pela diretoria do Estivas F. C., recentemente efeita, excursionou domingo passado á Uzina Estivas, o esquadrão do Sampaio Correia Sport Club, que fôra até ali, para participar dos festejos comemorativos do terceiro aniversario de fundação do clube local. A' sua chegada em Estivas, os ferroviarios tiveram carinhosa recepção, rumando logo após para a residencia do sr. Antonio Laurentino, onde lhes foi servido um cock-tail.

A' tarde, no estadio "Adauto Rocha", os ferroviários puderam corresponder às gentilezas recebidas, proporcionando dois belissimos espetaculos de futebol, aos torcedores locais. No cotejo preliminar, os tricolores triunfaram merecidamente por 3x0, goleando Emilio, Godi e Alexandre. O quadro vencedor alinhou assim constituido: Vanildo (Edson); Leão e Bezerra; Joel (Bodôte) — Botêlho e Machado; Miguel — Eudo — Godi — Gerson e Alexandre (Emilio).

A contenda principal, que se disputou a seguir, teve um transcurso verdadeiramente empolgante. Prevaleceu a maior classe dos natalenses, que consignaram dois tentos, contra nenhum do adversário. Paloca e Djalma, foram os artilheiros do match e a equipe do Sampaio Correia jogou com esta formação: Pixilinga; Edvaldo e Pedrinho; Josafá — Edoraldo e Kerginaldo; Paloca — Pretinha — Djalma — Rildo e Aureo. O juiz da partida foi o desportista José Paulino, que se houve com acerto, facilitada que foi a sua missão pela conduta exemplar dos litigantes.

Por nosso intermedio, a embaixada do Sampaio Correia Sport Club, agradece a diretoria do Estivas F. C. e em particular à familia Laurentino, todas as manifestações de apreço que lhe proporcionaram.

Ministério de Viação e Obras Públicas

DEPARTAMENTO NACIONAL DE ESTRADAS DE FERRO
ESTRADA DE FERRO SAMPAIO CORREIA
Concurrência Pública
EDITAL Nº. 3

A Secção do Material da Estrada de Ferro Sampaio Correia leva ao conhecimento dos interessados que foi adiada para o dia 16 de junho próximo, às 14 horas, a sessão para recebimento e julgamento das propostas para a Concorrencia Pública — Processo de Compra n.º 50. Outrossim, acha-se aberto o Registo de Fornecedores até o dia 11 do citado mês de junho. A apresentação de documentos será feita até o dia 13, ao Sr. Eng. WALDEMAR NERY CARNEIRO MONTEIRO, no escritorio da 3.ª Divisão — Locomoção, nas Esplanada Silva Jardim.

Nicanor de Azevedo Maia
Chefe da Secção do Material

CARTÕES SOCIAIS

A tipografia do Centro de Imprensa S. A. mantem grande e variado estoque de cartões das marcas PELE DE CABRA, TELA, MAR FIM, ROYAL, REGENTE de diversos tamanhos.

Faça sua encomenda de cartões na A ORDEM.

Preços que desafiam competidores.

VENDE-SE

No lugar denominado Aracati, Municipio de Touros e tambem em Serra Verde (Matão), 1.500 hectares de terreno devidamente aforado, e possuidora de titulos, propria para plantação de Agave, etc. por preço de ocasião. A tratar à Rua Cel. Bonifacio, 195, com Mario Toscano Lira.

ALUGAM-SE QUARTOS

A Rua Princeza Izabel, 541 Fone 2467, em ambiente inteiramente familiar, alugam-se quartos com ou sem refeições, a rapaz solteiro ou casal sem filhos.

Avó! Mãe! Filha!
TODAS DEVEM USAR
FLUXO-SEDATINA
(O REGULADOR VIEIRA)



A MULHER EVITARÁ DORES ALIVIA AS COLICAS UTERINAS
Emprega-se com vantagens para combater as irregularidades das funções periódicas das senhoras. E' calmante e regulador dessas funções. FLUXO SEDATINA, pela sua comprovada eficácia, é muito receitado
DEVE SER USADO COM CONFIANÇA

Cooperativa Central de Credito Norte Riograndense Ltda.
(Ex-Caixa Rural e Operária de Natal)
Séde - Rua Dr. Barata, 208 - Ribeira
Expediente - 9 ás 10,30 e 13,30 ás 15 horas (2a. a 6a. feira) - 9 ás 10,30 (aos sabados)
O mais popular dos estabelecimentos de crédito
Propulsor da Economia e do Trabalho
Faça hoje mesmo seu deposito
E' uma prova de confiança no Cooperativismo

MUTILADO

Labim/UFRN

Entrosamento

OTTO GUERRA

Os problemas humanos são todos inter-relacionados. Ha uma serie de dependencias entre uns e outros, de maneira que a desordem ou falha num aspecto, vai refletir-se nos demais.

Quando a filosofia social católica diz que a raiz de todos os males está no afastamento de Deus, não erra, porque na hierarquia dos valores esta em primeiro lugar o principio Eterno.

Pio XII, assim, diz uma grande verdade, quando afirma, na encicilica "Sertum Laetitiae", que do desconhecimento da divina magestade decorrem a negligencia dos *preceitos morais*, a inconstancia que hesita entre o bem e o mal.

Poder-se-ia crêr que um homem realmente concencido da bondade e da magestade divinas, de Suas leis, de nossa dependencia, enganasse o proximo como tanto se pratica, ou explorando no preço, ou falsificando produtos, ou negando o trabalho a que se comprometeu, ou relaxando os costumes? Certamente não.

Eis porque, tambem, a Igreja, quando se debruça, vigilante, sobre a desordem fatal de nossos dias, jamais cessa de inculcar como ponto primordial a reforma de costumes, a conversão a Deus. Leão XIII, por exemplo, antes de lançar ao mundo sua notavel encicilica "Rerum Novarum", destinada a tão profunda repercussão universal, fê-la preceder de uma serie de outros documentos igualmente notaveis que preparavam o caminho para a Magna Carta dos Trabalhadores.

Entre elas se indicam as encicilicas "Arcanum", sobre a familia, fundamento da sociedade humana, "Diuturnum", sobre a origem do Poder Civil' "Immortale Dei", sobre relações entre o Estado e Igreja, "Sapientiae Christianae", sobre os principais deveres do cidadão cristão, "Quod Apostolici muneris", sobre os erros do socialismo "Libertas" condenando os erros em torno do problema da liberdade.

São principios insubstituiveis para uma solução adequada do problema social. *Sem que se fixem primeiramente* esses pontos, nunca chegaremos a uma solução adequada do mal estar social.

JOÃO WILSON MENDES MELO

ADVOGADO

Escritorio — Avenida Duque de Caxias, 306 — 1.º
Residencia — Av. Rodrigues Alves, 776 — NATAL

A ORDEM

NATAL — Terça-feira, 3 de Junho de 1952

RECOLHIMENTO DE CEDULAS DE MIL REIS

Foi prorrogado até 31 de dezembro deste ano o praso para recolhimento das cedulas do padrão mil reis, nos valores de 5, 10, 20, 200 e 500 mil reis, as quais sairiam de circulação no fim deste mês.

Com essa resolução do Ministerio da Fazenda, as notas antigas continúam com o seu valor assegurado, devendo a Delegacia Fiscal, os Bancos e as empresas particulares continuar a recebe-las em seus guichets.

Não ha razão para se recusar as antigas notas, de vez que a sua circulação ainda está garantida pelo Governo Federal.

Ao que conseguiu apurar a nossa reportagem, a Delegacia Fiscal continuará a trocar as cédulas daqueles padrões, desde que as mesmas sejam apresentadas com um papel pregado em sua face posterior, carimbado com a designação da firma ou empresa que fez o recolhimento.

Tambem estamos informados de que a Associação Comercial entrará em entendimentos com os diretores da agência local do Banco do Brasil afim de tomar idêntica medida, isto é, receber as notas do antigo padrão mil reis.

Não há razão, portanto, para que se recuse o dinheiro da Nação, ainda válido, delegando-se o seu recolhimento, visto ter sido prorrogado o praso legal para isto.

Que muita gente tem preguiça de colar o papel e mandar trocar na Delegacia isto tem mesmo...

Canto de página

Cura do Câncer

Geraldo JOSÉ DE MELO

Deus dá o frio conforme a roupa. Esta uma grande verdade. Pelos sertões bravos e quase selvagens, não raro, um menino pálido e obeso que se arde em febre — pelos caminhos poeirentos ou os lamaçais quentes e infectos, cheios de mosquitos, de imundicies — arranca dos "leirões" com as próprias mãos, uma porção de batatas, que devora satisfeito, quentes e cruas. E não morre.

Fizesse assim um dos meninos de Cidade, cercado de médicos e remédios e, no dia seguinte, estaria no Cemitério.

* * *

Houve, há alguns anos, em Angusto Severo — conta-nos o nosso pai — um certo senhor Luis Galdino, que sofria de uma "ferida ruim" no nariz. Nunca havia recorrido a qualsquer recursos para curar o cancer que o mataria — pois a ferida não era outra coisa — ou porque lhe faltassem os recursos necessários, ou por um ceticismo pronunciado, peculiar ao sertanejo bruto. Mas, certo dia, andando por um dos muitos caminhos tortuosos de sua terra, de entre a mataria espessa, salta-lhe à perna uma bruta jararaca, que pretendia, sem dúvida, com o seu veneno, por um fim ao martirio do velho Luis Galdino. E quase o conseguiu. O homem, por pouco, não foi repousar "por todos os seculos dos séculos", no outro mundo, onde lhe estivesse reservado o lugar. Após dias de luta dolorosa, quase derrota, entre a vida e a morte, ei-lo, novamente, curado do veneno, e, para surpresa de todos, da ferida ruim, também. A jararaca pusera um fim aos sofrimentos do pobre homem, sem dúvida.

Sofreu, sim, mas curou-se.

Ha males que vêm por bem...

Assumirá um novo posto

RIO, 3 — Informa-se que ao regressar do Rio Grande do Sul o general Estillac Leal assumirá um novo posto no Exercito cabendo-lhe entregue o comando de uma divisão ou região. Nos circulos militares acredita-se porém que o ex-ministro da guerra passará alguns meses sem posto algum obtendo não ganhando nenhuma licença especial.

Antonio Soares Filho

ADVOGADO

Av. Floriano Peixoto, 812
Fone 17-28

Solicitará uma lei de emergencia

WASHINGTON, 3 — Fontes autorisadas acreditam que o Presidente Truman, derrotado na Suprema Corte, solicitará ao Congresso uma lei de emergencia para por fim a greve na indústria do aço.

Vence o candidato independente

QUITO, 3 — O candidato independente a presidencia da República do Equador, sr. Jose Velasco Ibarra, esta vencendo as eleições. O sr. Velasco Ibarra conta até o momento com noventa e cinco mil votos. Seu adversario mais proximo é o candidato governista com oitenta e dois mil votos.

Recebe adesões a manifestação ao ex-delegado Paulo Pires

Novas adesões vem recebendo a manifestação que será prestada ao sr. Paulo Pires, alto funcionario do IAPI e que até bem pouco tempo exercia as funções de delegado dessa autarquia neste Estado.

Promovido a elevado cargo e permanecendo entre nós, os seus numerosos amigos e admiradores vão por este motivo, em dia e local, a ser anunciado oportunamente, o sr. Paulo Pires será alvo de expressiva homenagem, estando as listas de adesão na firma M. de Souza & Cia., na Avenida Tavares de Lira, 45.

Estão solidarios com a manifestação as seguintes pessoas: José Heroncio de Melo, José Jorge Maciel, Assis Miranda, Alinio Azevedo, Genar Vanderlei, Ernani Moura, Luiz Gonzaga dos Santos, Antonio Gouveia, Joaquim Luz, Aldair Vilar, Delio Otoni, João Aureliano, Leonardo Bezerra, Humberto Nesi, Mario Lira Filho, Manoel Vilar, Amauri Fernandes, Joao Alfredo Pegado Cortez, Jair Vilar, Geraldo de Morais Barbosa, Cicero Mendonça, Vicente Luz, Paulo Sobral, Jurandir Sitaro da Costa, Raul Ramalho, Milton Varela, Carlos Homem de Siqueira, Amaro Mesquita.

ASSOCIAÇÃO COMERCIAL DO RIO GRANDE DO NORTE

NOTA OFICIAL

A Associação Comercial do Rio Grande do Norte atendendo à situação atual do comercio em geral, com referencia à substituição de cédulas dilaceradas e em recolhimento, torna publico que conforme entendimento havido entre a Associação Comercial e os Bancos e o sr. Delegado Fiscal, neste Estado, ficou acertado que a tesouraria da Delegacia Fiscal receberá nos dias uteis (exceto aos sabados) de 13 ás 15 horas, dinheiro dilacerado ou em recolhimento do extinto padrão mil reis, para a devida troca.

No mesmo sentido, foram expedidas instruções sôbre o assunto as Coletorias federais, que receberão no interior do Estado as notas em recolhimento e dilaceradas, regularizando, deste modo, a referida situação.

Natal, 3 de junho de 1952

Manoel Gurgel do Amaral
Presidente da Associação Comercial do Rio Grande do Norte.

AVISO

AOS ASSINANTES D'A ORDEM DA CAPITAL E DO INTERIOR

Solicitamos aos nossos cooperadores da Capital e do interior providenciarem o pagamento de suas assinaturas, quando procurados pelo nosso cobrador ou pelos Agentes.

Outrossim lembramos que as assinaturas são pagas adiantadamente, sem exceção.

A GERENCIA

Raid Natal-Rio

ESFACELADA A "RIO GRANDE DO NORTE"

Salvos os cinco remadores — Voltarão, hoje, para Aracajú — O Raid será feito — Seu reinicio em outubro — OUTRAS NOTAS

Notícias como esta, sentimo-nos profundamente tristes ao dar. Hoje, pois, que estavámos acostumados a noticiar a trajetória gloriosa da "RIO GRANDE DO NORTE", temos a obrigação de informar aos leitores o fim de seu trajeto. A lole foi esfacelada pelos vagalhões da barra de Mangue Seco.

O DESASTRE

Após uma demora de vinte dias em Mangue Seco, Ricardo da Cruz, Antonio Duarte, Oscar Simões, Clodoaldo Bakker, Francisco de Sousa Madureira, estes cinco lobos do mar, indomitos, fizeram-se ao mar, no bojo da "Rio Grande do Norte", para prosseguir na travessia, por tantos anos sonhada. Isto foi às 6 horas da manhã. A população de Mangue Seco estava, quase toda, amontoada à beira mar, para apresentar as suas despedidas aqueles que empreendiam o maior feito até hoje registrado na história nautica do mundo. A lole corria mansa o leve sobre as aguas crespas, e já ia atingindo a barra. O mar, que durante vinte dias os detivera, ali, não parecia disposto a deixá-los continuar. Os homens remavam com fúria. Na transposição da barra o mar foi tendido, ocasionando uma rachadura de mais ou menos, três metros, que os remadores tentaram fechar com esparadrapo. Notando que era impossivel prosseguir, quiseram aprear para terra, e foram apanhados por outras ondas fortes, bravias, a lole não temeu, e, impulsionada pelos braços fortes dos seus 5 tripulantes, subiu a primeira onda, e, quando já se julgava vencido este obstaculo, o barco não suportou os movimentos desordenados. Partiu-se em dois. Ricardo da Cruz foi atirado longe. Vieram mais duas vagas que acabaram de espatifar aqueles dois pedaços, cobertos de glória. Restou o leme. Os bravos homens, muito abalados, compreendendo que aquele não devia ser o fim não se intimidaram com o deafio do mar. Agarraram-se ao salva-vidas, que a Comissão Promotora lhes mandara na véspera e voltaram para a praia, levando consigo, o leme, e o pavilhão nacional, que tremulava no barco.

A população de Mangue Seco, comovida, recebeu de braços abertos os valentes raidmen. Assim foi que a "Rio Grande do Norte" desapareceu.

Estão todos bem, nada havendo sofrido, além de ligeiros escoriações.

O ESTADO DOS REMADORES

O snr. Luis Siqueira, membro da Comissão Promotora que foi para Salvador afim de receber os remadores, sobrevoou o local na ocasião da largada. E, como disse em contacto pelos aparelhos de radioamadores, viu muito a agua dentro da lole, atribuindo isso á furia do mar.

Mas, uma vez certo da largada dos homens, tão esperada, há tantos dias, na pressa de enviar, para Natal, tão alviçareira noticia, rumou para Salvador, de onde telegrafa.

Às 19 horas de ontem, contudo, chega uma nova comunicação de Salvador, através das estações de radio-amadores: A lole fora esfacelada pelos vagalhões. A reação se fez pronta. A Comissão esteve reunida, ontem, até às 23 horas. Ainda por intermedio do radio-amadorismo, os membros da Comissão Promotora entraram em contacto com os remadores.

CONVERSANDO COM OS HEROIS

Em virtude do desastre de ontem, a reação que deveriam sofrer os remadores, poder-se-ia pensar — seria no sentido de retrogradar.

Contudo, desejamos transcrever, integralmente, umas palavras que o patrão da lole pronunciou, a certo altura da conversa:

"Se eu tivesse a felicidade de ter outro barco hoje, sairia amanhã"

Disse assim, muito embora reconhecendo a impossibilidade da viagem, que nesse tempo, é uma temeridade.

OLHANDO PARA A FRENTE

A Comissão não desistiu. Os remadores, igualmente. O raid será realizado. Assim sendo, hoje, às 12 horas, seriam estudadas, em reunião da Comissão Promotora, duas propostas, ontem apresentadas:

A primeira, que prevê a vinda dos cinco remadores, de Aracajú, para onde irão hoje, diretamente para Natal. Aqui construirão uma nova lole, a "Rio Grande do Norte II", que largaria de Natal ou de Mangue Seco, no proximo mês de Outubro.

A segunda proposta, em que se aconselha a vinda para Natal, apenas de Clodoaldo Bakker, Francisco de Souza Madureira e Antonio Duarte Ricardo da Cruz e Oscar Simões ficariam em Aracaju construindo a "Rio Grande do Norte II".

O reinicio do raid, em Outubro proximo como dissemos, deverá ser feito de Mangue Seco ou Natal, o que ainda será resolvido.

Hoje, os remadores devem chegar a Aracaju, para onde seguirá de Natal, o Dr. Rui Lago, membro da Comissão Promotora, designado, para ir à Capital Sergipana.

Assim sendo, ficou suspenso o Raid Natal-Rio de Janeiro. Suspenso sim, mas encerrado, não. Outubro aí vem, para que a "Rio Grande do Norte II" faça-se, novamente ao mar numa época, então, mais propicia.

Para a chegada dos remadores a Natal, estão sendo preparadas grandes homenagens. Eles foram vitimas do infortunio, simplesmente. Mas, nem por haver o mar destruido o barco eles são menos herois.

Que lhe sejam prestadas grandes homenagens. Bem merecem.

Em festas a cidade de Pedro Velho

Fundação do Centro Social "Padre Leoncio" — Realização da Páscoa da mocidade

A cidade de Pedro Velho, viveu domingo último momentos de grande contentamento com a realização da pascoa da Mocidade daquele prospero municipio e fundação do Centro Social "Padre Leoncio", velha aspiração dos habitantes da antiga Vila Nova, agora concretizada graças aos esforços do seu incansável vigário Revmo Pe. Alcides Pereira e a decidida cooperação do Serviço de Assistencia Rural em nosso Estado.

As festividades tiveram inicio às 8 horas, com a Santa Missa celebrada pelo Revmo. Pe. Ulisses Maranhão, especialmente convidado, tendo se aproximado do banquete eucaristico mais de 300 jovens numa vibrante demonstração de fé crista.

As 17 horas teve lugar a inauguração do Centro Social "Padre Leoncio", que contou com a presença da comitiva que seguiu desta Capital, composta do Revmo. Conego Eugenio Sales, Presidente do Serviço de Assistencia Rural em nosso Estado e representante do Exmo. Sr. Arcebispo Dom Marcolino Dantas e do Prof. Pedro Amérido do Nascimento, Secretário Geral da Federação dos CC. OO. do Rio G. do Norte.

Dando inicio a reunião foi executada a parte artistica que constou da valsa "Ave Maria" cantada pelas Srtas. Teresinha e Benicia Cabral; poesia "O Sacerdocio" de autoria do Padre Nivaldo Monte, declamada pela Srta. Eusebia da Silva; valsa "Olinda, cidade eterna", pela Srta. Benicia Cabral.

Em seguida o Revmo. Co. Eugenio Sales proferiu brilhante discurso dando como inaugurado o Centro Social Pe. Leoncio e dizendo as suas finalidades, recebendo calorosos aplausos da numerosa assistencia.

Aclamado pelos presentes falou o Padre Ulisses Maranhão, que disse conhecer a cidade de Pedro Velho desde a sua fundação e fez considerações sobre a pascoa realizada naquele dia que coincidia com o aniversario de sua ordenação, recebendo vibrante salva de palmas.

O padre Alcides Pereira, em entusiasticas palavras agradeceu a presença de todos, bem como a cooperação do S.A.R. que por intermedio do seu presidente ofertou grande parte do material cirurgico e outros objetos necessários ao funcionamento do Centro.

O Hino Nacional Brasileiro cantado por todos, encerrou a sessão.

GUERRA AO JOGO

FECHADO O CASSINO DE POÇOS DE CALDAS

POÇOS DE CALDAS, 3 — (Do correspondente) — O delegado Helvécio Arantes, enviado para aqui em maio, tendo noticia de que o cassino Palace estava em pleno funcionamento, compareceu ao local acompanhado do escrivão e de dois investigadores, encontrando realmente a jogatina completamente montada. O delegado apreendeu mesas de bacará, campista, roléta e abundante material de jôgo.

O grupo que explorava o cassino tentou fazer acôrdo com o delegado, oferecendo-lhe vultosas somas para permitir a continuação do jôgo, sendo porém as propostas repelidas. Entretanto, não se acredita que o referido delegado seja mantido aqui pois os pessedistas durante a campanha eleitoral prometeram, em nome do seu candidato ao govêrno do Estado, que o jôgo havia de ficar livre e franco na cidade e até agora realmente estêve.

Noticiário Natalense

ESTREIA HOJE A CIA. LIRICA — Sob o patrocinio dos governos estadual e municipal e sob os auspicios do Serviço Nacional de Teatro, será levada à cena hoje no Teatro Carlos Gomes, pela Cia. Lirica Nacional, a ópera LA BOHEME, dividida em 4 atos e com partitura de Puccini.

Esta apresentação de LA BOHEME, marcara a estreia em Natal, da Companhia Lirica Nacional e tudo indica que o nosso teatro viverá hoje, uma noitada de arte e cultura, com a presença de numerosa e seleta assistencia.

ANIVERSARIO DE FUNDDAÇÃO DA CASADO ESTUDANTE — A Casa do Estudante do Rio Grande do Norte, está comemorando no dia de hoje, o seu sexto aniversario de fundação. Trata-se de uma efemeride muito grata para os estudantes pobres do Rio Grande do Norte, que têm naquele estabelecimento o seu segundo lar. Nós que bem conhecemos a luta dos diretores da Casa do Estudante, para a sua manutenção, compreendemos perfeitamente a sua alegria num dia tão grande como o de hoje, daí, nos associarmos às manifestações de apreço que estão recebendo os dirigentes daquela instituição.

PASCOA DOS ALUNOS DO "ALBERTO TORRES" — A exemplo dos anos anteriores, fizeram sua comunhão pascoal, no dia 31, na matriz de Santa Teresinha, os alunos do grupo escolar "Alberto Torres", desta cidade.

Grande número de jovens compareceu ao ato, notando-se, além da diretora do grupo, professora Adelia Teixeira Coutinho, e diversas professoras, que tambem fizeram sua comunhão.

A missa foi acompanhada a canticos, tendo em seguida havido um desfile até a séde do estabelecimento, onde foi servido lauto café aos comungantes.

O ALECRIM CLUBE — O Alecrim Clube, **HOMENAGEIA A' MEMORIA DE FREI MIGUELINHO** — manifestará, no dia 12 do mês em curso, em sua séde social, às 20 horas, com uma sessão solene sob a presidencia do escritor conterrâneo Luis da Câmara Cascudo, o herói da Revolução de 1817, Miguel Joaquim de Almeida Castro, Frei Miguelinho.

Sobre a personalidade do herói conterrâneo, falará o dr. Vicente de Soura, orador oficial do referido sodalicio.

Para essa solenidade o Alecrim Clube está distribuindo convites as autoridades e familias.

Um grupo de alunas do "Frei Miguelinho" cantará acompanhado de orquestra o hino dedicado ao herói, letra de Henrique Castriciano.

Este orgão da imprensa recebeu um convite firmado pelo sr. João Gomes dos Santos, Diretor Social.

Trezena de Sto. Antonio

Terá inicio hoje às 19 horas, a Trezena de Santo Antonio. A essa hora, verificase o ato do levantamento da bandeira, que percorrerá as principais ruas da cidade, seguindo-se, ao recolher, seu hasteamento em frente ao templo.

No dia 13, realizar-se-á a páscoa dos pobres, na missa das 6,30 horas, sendo, em seguida, feita aquele distribuição de pães, café, bolos, biscoitos, etc.

No dia 13, domingo, haverá missa cantada, ás 7,30 horas, com sermão ao Evangelho. As 16 horas, sairá a procissão do glorioso Santo Antonio percorrendo o seguinte itinerario: Rua General Osorio, Avenida Rio Branco, Rua Ulisses Caldas e Presa Dom Vital e Andrade Albuquerque, recolhendo-se à Igreja. As 19 horas haverá a benção solene do S. Sacramento, encerrando-se as festividades com o desfraldamento da bandeira.

A lole de hoje é dedicada as crianças.

NOVAS OFICINAS PARA AS MELHORES COM MAQUINAS MODERNAS

PARA ...

Confecção de quaisquer serviços graficos e de PAUTAÇÃO NOSSOS PREÇOS DESAFIAM QUALQUER CONCORRENCIA

Advertencia a forças da Naçã

PARIS, 3 — O governo Pinay ordenou o premio, Pinay ordenou que as forças politicas e do exercito da França estejam preparadamente todas envidas contra possivel onda de violencia dos comunistas. Corria-se que os comunistas declararam uma greve de braços cruzados em toda Paris. A ofensiva do governo contra os comunistas é dirigida pelo ministro do Interior, Charles Brune. O sr. Brune confirmou a esse respeito e o prefeito de Paris, o comandante militar e outros altos chefes da segurança da capital.

LEITURA PROIBIDA NA LOMBADA MUTILADO

Labim/UFRN

NOVA YORK, 4 — "Temos firme intenção de continuarmos em Berlim, como temos firme intenção de respeitar os nossos direitos e os habitantes de Berlim", foi o que declarou John Mac Nite comandante americano na Alemanha, ontem, em Nova York, a bordo de um navio.

A ORDEM

Propriedade do Diário de Natal S.A.

BUENOS AIRES, 4 — O governo do Presidente Peron mantem a mesma politica economica, segundo declarou o ministro da Fazenda, dr. Alfredo Gomes Morales, que ficara encarregado do ministerio do Interior no novo gabinete.

ANO XIV — RIO GRANDE DO NORTE — NATAL — QUINTA-FEIRA, 4 DE JUNHO DE 1952 — Num. 1886

Solicitou revogar a Resolução 651-52

RIO, 4 — O PRESIDENTE DA COFAP DIRIGIU UMA EXPOSIÇÃO AO PRESIDENTE DA REPUBLICA SOBRE A REPRESENTAÇAO DO COMERCIO VAREJISTA SOLICITANDO A REVOGAÇÃO DA RESOLUÇÃO 651-52. O SNR. GETULIO VARGAS EXARQU O SEGUINTE DESPACHO: VOLTE PARA AS INFORMAÇÕES MAIS BEM LHADAS QUER QUANTO AO MOTIVO QUE ACONSELHA A REVOGAÇÃO DA RESOLUÇAO 651-52 PELA DE NUMERO 643-52 POR CUJO REVIGORAMENTO OPINA A COFAP, QUER QUANTO AOS TERMOS DESTA ULTIMA RESOLUÇÃO QUE NÃO CONSTAM DO PROCESSO. PROCESSO SEJA RESTITUIDO IMEDIATAMENTE A COFAP.

Cheiro de comunismo

Anuncia-se do Rio que está se articulando a fundação do Movimento Popular Nacionalista. Presidiu a primeira reunião o senador Domingos Velasco, especialista em "mão estendida". Compareceram varios elementos do PCB, mas da linha titoista de José Maria Crispin.

Pelo nome parece o grupo que vai se bater pelo "petroleo é nosso", "paz" e outros slogans de uso dos comunas.

Paralizaram os trabalhos

NOVA YORK, 4 — Contrariando as ordens expedidas pelo Sindicato os trabalhos cessaram completamente na usina de aviação "Republic Aviation Corporation", que fabrica caças e bombardeiros á jato para a Coreia e Europa. Essa usina que está situada em Farming, estado de Nova York.

ALUGA-SE UMA CASA

Recem-construida, com pavimento superior, no Tirol á Rua Alberto Maranhão, 920. A tratar á Av. Rio Branco, 707 — Telefone — 1937

Depuração na Cortina de Ferro

Ninguem está seguro no comunismo --Queda de lideres importantes

VIENA, 4 — A imprensa comunista comentando as ultimas depurações em paises atras da Cortina de Ferro, a começar pela Rumania. Com efeito, foi ali realizado um "expurgo" de vastas proporções que não poupou siquer Ana Pauker, vice-presidente que era do Conselho e Ministro das Relações Extrangeiras, desde que o Partido Comunista subira ao Poder, Ana Pauker fazia parte do afamado "Politburo" do comunismo internacional e era toda *vida citada logo depois do nome do presidente Georghiu* da Rumania. Foi tambem excluido do triunvirato comunista da Rumania o lider Vasile Luca, acusado de "desvio de linha" e pendores direitistas. Mas não ficou nesses dois. O Ministro do Interior e membro do Conselho, Thehoari Giorgescu tambem foi excluido, sob a acusação de *haver apoiado ou pelo menos tolerado o desvio de Luca*. Recorde-se que Giorgescu foi quem "liquidou" o fundador do Partido Comunista Rumeno, Patrasvanu, depois da guerra.

Luca era quem sempre representava a Rumania nas reuniões do Kominform, na Russia.

NA TCHECO SLOVAQUIA

Na Tcheco-Slovaquia houve tambem expurgo. Jan Sevcik, vice-primeiro ministro e ministro da Cultura Fisica desse pais foi destituido, não dando a emissora de Praga nenhuma explicação. Outra vitima da depuração do comunismo slovaco foi Jan Valekhalsohwas, secretario geral do Partido Comunista. Sobre ambos pesa a acusação de "violação do sistema de politica da Frente Nacional". No *setor agricola foram exonerados, como "elementos inimigos"*, 43 diretores de estações de tratores e máquinas e 23 diretores de fazendas do Estado.

NA BULGARIA

A onda de expurgos atingiu a Bulgaria, onde está havendo uma "depuração geral". Foi determinada a "comprovação de dados pessoais de todos os empregados do Estado".

Noticias da Noruega

OS AMERICANOS COMEM CARNE DE BALEIA — Oslo (SDN) — Nos Estados Unidos os altos preços da carne possibilitaram á carne de baleia competir com a carne comum, tornando-se aquela muito popular. Espera-se que, nos próximos doze meses, os Estados Unidos importem da Noruega dez milhões de libras (4.500 toneladas, mais ou menos). Informa-se existir, também, crescente procura do produto na Grã Bretanha.

HERANÇA CULTURAL CATOLICA NA NORUEGA — Oslo, (SDN) — Três escolas norueguesas celebram oito séculos de existência. As escolas das catedrais de Trondheim, de Bergen e de Oslo preparam-se para celebrar o oitavo centenário de sua fundação, fato que se verificou em 1952, por ocasião da criação do Arcebispado de Nidaros, em Trondheim.

O FUNCIONALISMO NORUEGUES — Oslo (SDN) — O número de funcionários públicos na Noruega, segundo um relatório recentemente publicado, era, no principio deste ano, 115.313 pessoas a serviço do Estado. Destas, 72.817 estavam empregadas em serviços de construção e outros empreendimentos de natureza econômica do governo, e 18.523 na administração pública.

Supressão de Provas Eliminatorias nos Exames de Admissão ao Ginasio

O ministro da Educação assinou recentemente portaria expedindo instruções para serem observadas pelos estabelecimentos de ensino secundario. O ato ministerial introduz modificações substanciais nas normas reguladoras do funcionamento dos colegios sob regime de inspeção federal. Entre estas a que suprime o sigilo sobre a autoria das provas parciais, que vinha vigorando desde 1931, quando a estabeleceu a reforma Francisco Campos. A reforma é justificada como sendo o restabelecimento do sistema de responsabilidade e confiança nos docentes, declarando-lhes, publicamente a classificação.

A portaria determina, ainda, a obrigatoriedade de provas escritas e orais de tôdas as disciplinas no exame de admissão, suprimindo, no entanto, a adoção da media ponderada que atribui pesos maiores para as provas de português e matematica. Dessa forma desaparecem as provas eliminatorias. O tempo de duração das provas escritas foi dilatado para 90 minutos, podendo as bancas examinadoras serem as mesmas para esta e para a oral.

O ato ministerial fixa para o mês de julho e para o periodo de 15 de dezembro a 15 de fevereiro os periodos de férias, estando prevista no mesmo dispositivo a situação dos alunos convocados para o serviço militar.

No que diz respeito ás transferencias dos alunos dos cursos de nivel medio (comercial, industrial e agricola) para o curso secundário, estabelece a portaria as normas especificas a serem observadas nos exames de adaptação, tratando minuciosamente da transferencia de alunos do curso preparatorio de cadetes para o curso secundario. A portaria revogou o criterio de dependencia de materia no curso regular.

Quanto ao exame de adaptação poderão ser realizados em qualquer estabelecimento sob inspeção federal. Os filhos menores de brasileiros a serviço do governo no exterior são beneficiados com regime escolar de excessão no que respeita á época de matricula, frequencia, notas mensais e epoca dep rovas.

As provas parciais poderão ser realizadas no periodo de duas semanas, facultando-se a suspensão das aulas para os alunos em prova no decorrer desse periodo.

Para que seja assegurada melhor ordem nos trabalhos é permitida a subdivisão das turmas numerosas, preconizando-se a adoção de questões objetivas em vez das provas de tipo classico. Aos alunos faculta-se o direito de terem vista das provas e recorrer do julgamento dos examinadores.

Para as provas finais será exigido o comparecimento a 75% das aulas ministradas, inclusive nas secções de educação fisica. Aos alunos impedidos de prestar provas finais, por motivo de frequencia, será facultado faze-lo entre 1 e 15 de fevereiro desde que comprovado que as faltas decorreram por motivos excepcionalmente justos. Os referidos alunos poderão prestar ainda exames de segunda época desde que satisfaçam as condições exigidas.

Na parte referente aos requisitos e funcionamento dos colegios, estabelece a portaria que os estabelecimentos deverão dispor de uma area livre, com a dimensão minima de um metro quadrado por aluno, para recreio. E quanto aos professores veda lecionar, particularmente em aulas remuneradas ou não individualmente ou em grupos, alunos das respectivas turmas nos ginasios. De igual forma não será permitido a funcionarios públicos a direção de estabelecimentos de ensino.

a) Cristiano Wanderley
Adj. do Secretario

NOSSAS OFICINAS ESTÃO APARELHADAS COM MAQUINAS MODERNAS

— PARA —

Confeção de qual serviço graficos e de PAUTAÇÃO

NOSSOS PREÇOS DESAFIAM

Eliminada Ana Pauker

BUCAREST, 4 — O Partido Comunista da Rumania eliminou Ana Pauker do politibuero e do secretariado do Comité Central do Partido, aplicando-lhe tambem uma repreensão le que foi acusada. Todavia, Ana Pauker continua a ocunar a Pasta das Relações Exteriores da Rumania.

Missões Rurais no Ceará

Acordo entre o Ministerio de Educação e a Arquidiocese

FORTALEZA, 3 — Conforme telegrama recebido pelo dr. Bonifácio Câmara, chefe do gabinete da Prefeitura, o dr. Paulo Cabral, atendendo a convite do exmo. sr. Dom Eliseu Mendes, compareceu, sábado, ao Gabinente do Ministério da Educação. Ali foi assistir á assinatura do acôrdo celebrado entre aquêle Ministério e a Arquediocese de Fortaleza, no sentido de se instalarem Missões Rurais no Ceará. O referido acôrdo, segundo o telegrama, versa em tôrno da importância de um milhão e oitenta mil cruzeiros, sendo nomeado seu executor o sr. Bispo Auxiliar.

QUEM SERA' O LIDER DA UDN

RIO, 4 — Ainda não ha unanimidade nas diversas bancadas udenistas para a escolha do substituto de Soares Filho. Entre os nomes em maior destaque apontam-se os srs. José Augusto, Osvaldo Trigueiro, Ernani Sátiro e Monteiro de Castro.

Noticias politicas

ESCLARECIMENTO PREVIO

Ao noticiarmos as marchas e contramarchas da politica no Estado, queremos declarar, mais uma vez, que A ORDEM não tem partido nenhum. Apoia, é contra os que ofendem os principios religiosos e de brasilidade, nomeadamente o comunismo.

Queremos tambem fazer uma retificação ao que ontem foi noticiado, quando falamos em lançamentos de candidaturas. Estas ainda não foram oficialmente lançadas. Os nomes referidos estão ora indicados, ora em cogitação mais ou menos certa. Escolha oficial é que ainda não. Isto posto, passamos a dar mais umas tantas "novas da politica".

DE CURRAIS NOVOS

CANDIDATO DE CONSILIAÇAO

Em Currais Novos, cogita-se do levantamento da candidatura do snr. Francisco de Assis Salustino, para Prefeito e do Dr. Neofito Galvão, para vice-Prefeito, que seriam apoiados pelo PSD e pela UDN.

DE JUCURUTU

DOIS CANDIDATOS JA' ESCOLHIDOS

Em Jucurutu, a UDN ao que se afirma, lançaria o nome do snr. Pedro Tomaz de Araújo, que concorreria com o candidato do PSD, snr. Joel Lopes.

DE JARDIM DE PIRANHAS

A UDN AINDA ESCOLHERA'

Os udenistas de Jardim de Piranhas estão, ainda, por escolher o seu candidato a Prefeito, sendo alvo de cogitações os nomes dos snrs. Geocy Freitas e Emilio Felix.

DE PEDRO AVELINO

TRES CANDIDATOS SERIAM LANÇADOS

No municipio de Pedro Avelino, a coligação PST-UDN-PR concorrerá ao pleito com a chapa encabeçada pelo Major Luis Cesar, enquanto o PSD apresentará o nome do snr. José Santiago e o PSP o do snr. José Carneiro Filho.

DE PARELHAS

DOIS NOMES SERAO APRESENTADOS

A UDN de Parelhas apresentará o seu candidato na pessoa do snr. Florencio Luciano, para concorrer com o candidato pesedista Jonatas Luciano.

DE SERRA NEGRA

HAVERIA UMA FRENTE UNICA

Em Serra Negra as varias correntes politicas articulam-se em torno da candidatura do snr. Jose Bernardo Mariz, que reuniria todas as forças em torno do seu nome.

DE S. JOAO DO SABUGI'

O PSP COM UM CANDIDATO ESCOLHIDO

A UDN ESTA POR DECIDIR

O Municipio de São João do Sabugi já conhece o nome de um dos candidatos á Prefeitura sendo ele o do PSP, snr. Manoel Braga enquanto a UDN ainda está em cogitações, sendo certo, no que estamos informados que o seu candidato deverá ser o snr. Jonas Alencar ou o snr. Agostinho Dias.

MAIS UM PASSO

RIO, 4 — A acusação do general Alcides Echegoyen contra o general Estilac Leal continua em poder do ministro da Guerra. De acordo com a lei a representação percorrerá todos os transmites legais a-fim-de ser julgado procedente ou não. Em primeiro caso será remetida ao Supremo Tribunal Militar em segundo seria arquivado.

Convidou os comunistas

TOQUIO, 4 — O major William Harrison, chefe dos negociadores das nações Unidas em Pan Mum Jom, convidou ontem os comunistas a comprovarem por si mesmo os sentimentos dos prisioneiros de guerra em relação a volta para a Córeia do Norte.

Novo horario para transmissão do Programa Rural

O Serviço de Informação Agricola do Ministério da Agricultura mantém programas em 180 emissoras do Brasil e atende, mensalmente, centenas de cartas de lavradores, criadores e professores rurais, ouvintes dêsses programas. Sòmente um dêles — TERRA BRASILEIRA, que vem sendo irradiado há 5 anos pela Rádio Ministério da Educação — recebe grande número de cartas, muito embora seu horário de transmissão, até bem pouco tempo, não fôsse dos melhores para quem trabalha no campo. Depois de pacientes pesquisas, o Setor de Radiodifusão do Serviço de Informação Agricola resolveu mudar

(Conclui na 4a. página)

Publicou Nota Oficial

JOÃO PESSOA, 4 — O governador Jose Americo, fez publicar nota oficial reprovando a conduta do delegado de Campina Grande, que expancou um jornalista que denunciara a pratica do jogo do bicho na cidade.

O QUE OCORRE NO MUNDO

NOTICIARIO DO USIS

TOQUIO 4 — Robert D Murphy, primeiro embaixador norte-americano do após guerra no Japão, disse que a permanência de forças armadas dos Estados Unidos neste pais constitui uma garantia para a segurança de ambos os paises.

VERBA PARA UMA RODOVIA INTERAMERICANA

WASHINGTON, 4 — A Camara dos Representantes autorizou o govêrno dos Estados Unidos a aplicar o total de 24 milhões de dolares nos próximos dois anos, na construção da moderna auto-estrada panamericana, já projetada. O projeto aprovado nesse sentido refere-se á continuação da cooperação norte-americana com as Republicas da América Central.

MENSAGEM DO DIA DO TRABALHO DIRIGIDA PELA CISL AOS TRABALHADORES DE TRAS DA CORTINA DE FERRO

BRUXELAS, 4 — Mensagem de esperança e de encorajamento aos trabalhadores oprimidos e operários escravos está sendo irradiada para os paises da cortina de ferro pela Confederação Internacional de Sindicatos Livres.

ELEVADOS OS PREÇOS TETO DO COBRE

WASHINGTON, 4 — O govêrno informou que elevará os preços teto fixados para a industria de cobre, fatos esses subsidiarios nos Estados Unidos, com o objetivo de desenvolver a importação de cobre do exterior.

ABOLIÇÃO DOS ARMAMENTOS BACTERIOLOGICOS

NAÇOES UNIDAS, 4 — Os Estados Unidos acham de desafiar a União Sovietica a abolir todos os armamentos bacteriológicos, como tambem de todo sos outros que visam "a destruição em massa".

O delegado norte-americano Benjamin V. Cohen declarou, a propósito, perante a Comissão de Desarmamento da ONU, que a Rússia já deu provas bastantes de que não concordara com um controle internacional nesse particular.

O QUE OCORRE NO BRASIL

Noticiario da Radiopress

S. LUIS, — Pela primeira vez, depois das arruaças nazistas em São Luis, o sr. Vicente Freire foi aquele capital para cuidar de seu núcleo eleitoral. O senador maranhense, segundo nos informava, ontem, o deputado Clodomir Millet, desembarcou sem ter ocorrido qualquer incidente, mesmo porque, acentuou, "era grande o aparato policial".

LIBERDADE RELIGIOSA PARA O MILITAR

RIO 4 (Radiopress) — Respondendo a uma consulta do tenente coronel Alfredo Malheiro da Segunda Secção do Estado Maior, acêrca de "se pode um oficial ou praça sem declarar sua qualidade de militar proferir palestras ou conferências pú-

blicas assim como escrever livros, artigos, etc" fora do quartel, sôbre a religião que professar", decidiu o ministro da Guerra, general Ciro do Espirito Santo Cardoso.

"Aquelas atividades poderão ser exercidas pelo militar, respondendo porém, o oficial ou praça pela pratica da transgressão prevista no artigo 13, número 111, do Regulamento Disciplinar do Exercito, se fôr o caso".

OBRAS COMPLETAS DE EPITACIO PESSOA

RIO, 4 (Radiopress) — Será apresentado á Mesa da Câmara pelo deputado Adroaldo Mesquita da Costa, um projeto mandando imprimir as obras completas de Epitacio Pessoa. As ... obras são inéditas e de grande valor para a historia e a doutrina juridicas.

MAIS PETROLEO

RIO, 4 — Dois novos poços de petroleo na Bahia, um no campo de Pedras e outro no de Candeias, acabam de ser perfurados. Este último, o mais antigo de todos, vem sendo a principal fonte de suprimentos da Refinaria de Mataripe.

250 PSICOPATAS PARA 100 MIL HABITANTES

JOAO PESSOA, 4 Estatisticas sanitarias do Departamento de Saúde indicam que ha na Paraiba 250 doentes mentais para cada 100 mil habitantes. A população do Estado é calculada em 1.700.000 habitantes.

ADIADA A EMENDA DIVORCISTA

RIO, 4 — Deveria entrar a 5 do corrente em votação a emenda constitucional do sr. Nelson Carneiro sobre o divorcio. Entretanto, certo da sua derrota, o sr. Nelson Carneiro conseguiu adiá-la, a espera de melhores dias e de obter a votação secreta.

MUTILADO!

Labim/UFRN

CENTRO DE IMPRENSA S. A.
Sede — Rua Dr. Barata, 216 — NATAL
Gerente — CLEMENTE PEDROSA DE MOURA
Diretor — ROLANDO COUTINHO

A ORDEM

DIARIO VESPERTINO
(Circula desde 16-7-1951)
Diretor — OTTO GUERRA

TELEFONES

Direção 20-70 — Gerencia 12-69 — Redação 12-68 — Publicidade 19-27

ASSINATURAS

Ano .. .. Cr$ 180,00
Semestre 90,00
Trimestre 45,00

VENDA AVULSA

N. atrasado .. ... Cr$ 1,00
N. do dia 1,00

PUBLICAÇÕES — TABELA NA GERENCIA

REPRESENTANTES

RIO — A. S. LARA, Senador Dantas, 40-1.º andar — Fone 23-6324
S. PAULO — Raul Cadamazor, Rua Felipe de Oliveira, 34 2.º andar
Fone: 5-6913

SOCIEDADE

O PENSAMENTO UNIVERSAL

Um mau amigo se assemelha a um esteio carcomido só nos sustenta para que mais desastrosa seja a queda.

PE. NIVALDO MONTE

ORIENTANDO

HORARIO DAS REFEIÇÕES — Levando a digestão gástrica, em geral, quatro horas, deve ser êsse o espaço que precisa ser guardado entre as refeições, com exceção da noite, quando mais prolongado será o repouso do aparelho digestivo.

Organize o horário das suas refeições, de forma a não sobrecarregar o estomago. — SNES.

A RECEITA DO DIA

CROQUETE DE BANANAS — (Delicioso para acompanhar carnes assadas ou bifes).

Descascar algumas bananas prata bem maduras. Cortar em 3 partes. Em seguida raspar um pouco a parte de fora, passar na farinha de trigo, em ovo batido, na farinha de rosca e fritar.

FARMACIAS DE PLANTAO

Farmacia Monteiro — Rua dr. Barata — Ribeira
Farmacia Almeida — Rua Ulisses Caldas — Cidade Alta.

Farmacia Bendita — Rua Amaro Barreto — Alecrim.

POESIA

O Perdão de Jesus

Nizario Gurgel

Os Doutores da Lei [illegible] lavrado
A sentença brutal [illegible] Salvador!
Andou por toda par[illegible] maltratado,
Ele que era a bond[illegible]e, o puro amor!

Sem ter repouso, me[illegible] alimentado,
Demonstrava no cor[illegible] a sua dor;
Dentro do coração [illegible]ngustiado,
Na retina do olhar [illegible] sofredor!

Ele tudo sabia, ma[illegible]clemente
Perdoou essa turba [illegible]consistente
De hereges via d[illegible]opria consciencia!

Na hora extrema e[illegible] que já ia expirar,
De seus labios ouvi[illegible]e articular
De novo perdoar [illegible]ta inocente!...

FAZEM ANOS HOJE:

Senhoras:

D. Zilah Carvalho Bezerra — Transcorre hoje o aniversario natalicio da exma. senhora Zilah Carvalho Bezerra, esposa do sr. Theodorico Bezerra, industrial neste Estado e deputado federal pela Alliança Democratica. Pessoas das mais destacadas nos meios sociais religiosos de Natal, a digna aniversariante desfruta de largo circulo de relações de amisade, motivo porque o seu aniversario oferece o ensejo para que receba as felicitações que lhe são devidas. A Ordem que tem na pessoa da natalicia te uma das suas mais dedicadas cooperadoras cumprimenta-o cordialmente.

— Alba Garcia de Azevedo, esposa do capitão medico Anibal Medina de Azevedo (oficial do exercito nacional).

— Adelaide Amorim Cavalcanti, esposa do sr. Otaciel Cavalcanti, funcionario aposentado

Senhores:

Apeles Lemos, proprietario da Alfaiataria Lemos e nosso cooperador.

— Reginaldo Teofilo da Silva, contador da firma Warwick Lopes S. A. professor da Escola Tecnica de Comercio de Natal e nosso dedicado cooperador.

Senhorinhas:

Iolanda Montenegro, filha do desembargador Xavier Montenegro membro aposentado do Tribunal de Justiça.

— Geralda Moreira da Silva, filha do sr. Pedro Moreira da Silva, funcionário do Departamento de Saude Publica.

Jovens:

João Telesmino da Silveto, secretario do Diario de Natal, e elemento de destaque em nossos meios esportivos.

Enlace Isaias Batista Silva — Maria do Carmo Bezerra — Consociaram-se sabado ultimo, nesta Capital, o snr. Isaias Batista da Silva, funcionario da Estrada de Ferro "Sampaio Correia" e a prendada senhorita Maria do Carmo Bezerra, dileta filha do snr. Belarmino Bezerra, agricultor e proprietario, nesse Estado e de sua dignissima esposa D. Maria Ericina Bezerra. O ato religioso foi realizado na Matriz de São Pedro, no Alecrim, tendo sido paraninfado, por parte do noivo pelo snr. Afonso Maranhão dos Santos Lima e esposa D. Alvina dos Santos e por parte da noiva pelo snr. Manuel Silvestre de Medeiros e esposa D. Terezinha Medeiros.

Após a cerimonia, foram os presentes recepcionados na residencia dos pais da jubente, sendo-lhes oferta-as uma taça de champagne e variados iguarias. O jovem casal que desfruta de geral estima vem sendo muito felicitado.

FRAQUEZA EM GERAL
VINHO CREOSOTADO
(Silveira)

LIVROS

DIREITO

Noções de Finanças e Direito Fiscal — De Placido e Silva — Cr$ 150,00
Comentários Cod. Proc. Civil — 4 vol. — De Placido e Silva 400,00
Normas Juridicas de Competitividade — De Placido e Silva 150,00
Comentário Cod. Penal — Ribeiro Pontes 120,00
O Divorcio — Erico Maciel Fo. 80,00
Teoria e Prática do Processo Fiscal — Roque Gadelha de Melo 65,00
O suicidio — Napoleão Teixeira 40,00

ROMANCES

Dinheiro Grando — John dos Passos 45,00
Manhattan Transfer — John dos Passos 45,00
Aventuras de um comunista — John dos Passos 50,00
3 Soldados — John dos Passos 50,00
Farsicio 42 — John dos Passos 25,00
1919 — John dos Passos 45,00
Paz de Espirito — Joshua Liebmann 30,00
A Esperança — Andre Malraux 30,00

BIOGRAFIA

Augusto dos Anjos — De Castro e silva 25,00

Pedidos para Representações A. S. Lara Ltda. — Rua Senador Dantas, 40 — 5.º — C. Postal, 1268 — Rio de Janeiro. Acompanhado de vale postal ou cheque pagavel no Rio de Janeiro.

Francisco de Góis Nogueira

MISSA DE 7º. DIA

A familia de FRANCISCO DE GOIS NOGUEIRA, convida seus parentes e amigos para assistirem a missa que manda celebrar, por alma de seu inesquecivel chefe, na Matriz de S. Pedro, na proxima 5a. Feira, ás 6,30 horas, e agradecem a quantos comparecerem a esse ato de piedade cristã.

CARLOS FARACHE

30º. DIA

Elvira Orrico Farache, Adalberto, Terezinha, Rosa Maria, convidam os parentes e amigos de seu pranteado esposo e pai CARLOS FARACHE para assistirem a missa de 30.º Dia que mandam celebrar em sufragio de Su'alma no Santuario de Santa Terezinha, Matriz do Tirol, no dia 5 de Junho (Quinta-feira) ás 6,30 horas.

Antecipadamente agradecem a todos aqueles que comparecerem a este ato de piedade cristã.

Ganhar dinheiro

Organizaçao comercial, precisa de agentes ativos, nas principais cidades do interior. Cartas com referências para SODIC.

Caixa Postal, 218 — Natal — Rio Grande do Norte

ADORAÇAO NOTURNA NA CATEDRAL

Relação dos homens, pertencentes às diversas associações, que estão escalados para fazer Adoração ao Santissimo, na noite do dia 5 1a. quinta-feira do mez, na Catedral.

De 8 às 9 — Artur de Souza Cortez — Antonio José do Nascimento — Carlos Serrano — Eugenio Caetano — Francisco Gurgel — José Alves Chagas — João Pereira da Silva — Marcionilio Freire.

De 9 às 10 — Febronio de Oliveira Barros — Irineu Wanderley — José da Penha Filho — Dr. João Wilson Mendes Mélo — José França Monte — José Morais de Lima — Manoel Soares de Medeiros — Dr. Otto Guerra — Silvestre Rodrigues de Oliveira — Professor Ulisses de Góis.

De 10 às 11 — Cecilio Mesquita — Francisco Mariano — Gumercindo Saraiva — Hemeterio Lima — José Lima — Odir da Costa Oliveira — Pedro Americo do Nascimento — Pedro Urquisa Campos.

De 11 às 12 — Heitor Góis — Manoel Neves Cavalcanti — Sinfronio Sabino da Costa — Severino Mendes de Oliveira — Valdomiro Cunha.

De 12 à 1 — Gonçalo Pedro de Miranda — Matias Trigueiro Oliveira — Manoel Guedes da Silva — Severino Marques.

De 1 às 2 — Mattias Francisco Oliveira — Pedro Pereira da Silva — Severino Martins.

De 2 às 3 — Artur Vilar — José de Souza Machado — Manoel Alexandrino — Raimundo Curioso.

De 3 às 4 — Antonio Damasceno Lucas — João Gomes Sobrinho — João Zamboni — Manoel Guedes da Silva.

De 4 às 5 — Afonso Medeiros — Francisco Oliveira Nêto — Dr. José Gurgel — José de Vasconselos Lisboa — Dr. Ricardo Barreto — Valdomiro do Nascimento.

Natal, 3 de Junho de 1952.
Padre Umberto Gambarra Galvão, Cura da Sé
Nota: Qualquer pessoa poderá tomar parte, mesmo que não esteja escalada.

ARMAZEM NATAL

Grandes estoques de Estivas, Molhados e Cereais. Sortimento completo de bebidas nacionais e estrangeiras
Vendas em grôsso e a varejo. Entrega a domicilio.
AVENIDA RIO BRANCO 565 — TELEFONE 1310

Pelos melhores preços V. S. poderá efetuar a sua compra de ferragens, vidros, louças, cutelarias, etc., procurando a

CASA DO PAULINO

— DE —

Paulino & Cia. Ltda.

Rua Dr. Barata, 190 — Natal — End. Teleg. PAULINO

LEITURA [illegible] LOMBADA MUTILADO

É TEMPO
de Precaver-se Contra
PIORRÉIA

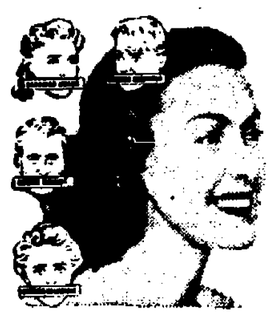

4 de cada 5
Mesmo os Jovens
Podem Contrai-la

Se as gengivas sangram, mesmo que seja um pouquinho, pode ser começo de piorréia, inimiga temível dos dentes e gengivas, a que 4 de cada 5 pessoas estão expostas. É tempo de precaver-se.

Vá ao dentista com regularidade e use em casa Forhan's para as gengivas, que deixa os dentes limpos e brilhantes, tornando as gengivas firmes e saudáveis. Isto porque Forhan's é o ÚNICO dentifrício que contém o ingrediente especial do Dr. R. J. Forhan contra a piorréia.

Segundo recentes exames clínicos, 95% dos casos ameaçados de piorréia apresentaram notável melhora depois de apenas 30 dias do uso de Forhan's. Experimente você mesmo! Escove os dentes e fuça massagens nas gengivas com Forhan's diàriamente. Ficará maravilhado com o resultado!

Escove os dentes com
Forhan's
Fórmula do Dr. R. J. Forhan D.D.S.
Forhan's para as GENGIVAS
NÃO CUSTA MAIS QUE AS PASTAS DENTIFRICIAS COMUNS

VENDE-SE

No lugar denominado Afacati, Municipio de Touros e tambem em Serra Verde (Matão), 1.500 hectares de terreno devidamente aforado, e possuidora dos titulos, propria para plantação de Agave, etc. por preço de ocasião. A tratar à Rua Cel. Bonifacio, 195, com Mario Toscano Lira.

Dia Liturgico

HOJE

SAO FRANCISCO CARACCIOLO

Nasceu em Santa Maria de Vila, Itália, em 1563, de uma ilustre familia e faleceu em 1608. E' fundador dos "Clérigos regulares menores" que unem a vida ativa à contemplativa. Homem de espirito de oração e de penitencia, dedicou-se à cura de almas entre os presos.

AMANHA

SAO BONIFACIO

Quinta-feira de Pentecostes

MISSA

Semiduplo, vermelho, Missa Própria, 2a. oração de S. Bonifácio BM, Crédo, Prefácio de Pentecostes.

GRAÇAS

M. L., Agradece a S. Expedito, e a Sto. Antonio, uma graça alcançada com promessa de publicar.

Agradeço a Imaculada Conceição, uma graça alcançada.

Maria Camelia Farias.

Agradeço a Nossa Senhora da Salte, a saude de um filho que se achava muito doente e agora se acha restabelecido agradece.

Maria Camelia Farias

Agradeço duas graças alcançadas a Nossa Senhora da Salete, sendo uma como publicar e outra particular.

Maria Camelia Farias

Agradeço ao Sagrado Coração de Jesús, por intermédio do glorioso São José e N. S. das Graças, uma grande graça alcançada com promessa de publicar.

Ceará-Mirim, Junho — 1952

M. C. Araújo.

Elvira do Espirito Santo, agradece por intermedio da alma do Padre João Maria, uma graça alcançada.

Natal, 3 de Junho de 1952

Efemérides Estaduais

JUNHO — 4

1859 — Nomeação do 23o. presidente da Provincia, João José de O. Junqueira.

1932 — Fundação da Sociedade de Cultura Musical sob a presidencia de d. Marcolino Dantas.

1950 — Fundação da Cooperativa Agro-Pecuaria de S. José de Campestre.

Galvão. Mesquita Ferragens S/A

CASA QUE NÃO TEM COMPETIDORES
Ferragens, artigos sanitários e outros materiais
Tudo recomendavel em qualidade e preço
Rua Dr. Barata, 217. — Fone 1158

DR. RAIMUNDO NUNES

OLHOS, OUVIDOS, NARIZ E GARGANTA
CONSULTORIO: Av. Rio Branco, 623-1.º andar
Horario — De 10 ás 11 e 15 ás 17 horas
Residencia — Av. Floriano Peixôto, 293 — Fone — 2852
NATAL — RIO GRANDE DO NORTE

CASOS & COISAS

Inovações da lei Eleitoral

Os jornais já divulgaram as principais inovações da lei eleitoral brasileira, visando tornar mais eficiente o nosso código que rege e disciplina as nossas atividades eleitorais.

E uma destas novidades visou, diretamente, ao pobre eleitor, este mesmo eleitor que a contra-gosto tem de votar em "seu" candidato cumprindo, deste modo, o seu dever de cidadão livre e democrata. Infelizmente, no Brasil, ainda não possuimos uma mentalidade convenientemente educada a respeito do valor que o voto deve representar para a vida do regime democratico. Muitos cumprem, desdenhosamente essa obrigação civica de comparecer às urnas, porque acham uma desnecessidade desde que os eleitos não procuram corresponder a confiança neles depositadas pelos seus concidadãos, jogando por terra todos os bons propositos e bonitas promessas que fazem às vesperas dos pleitos...

Mas, forçoso é reconhecermos, para salvação do nosso sistema politico, que pelos pecados dos politicos não deve pagar, a juros dobrados, o regimem que a todos assegura igualdade perante a lei.

Como dizíamos, acima, as inovações caíram em cheio sôbre o eleitor, quer exigindo que o cidadão ao pretender ingressar em função pública de qualquer cargo prove a sua condição de eleitor, quér determinando a afixação do retrato do eleitor em seu titulo.

Enquanto a primeira exigencia, em nosso entender, na realidade vem concorrer para aumentar o número do eleitorado, porque no Brasil quasi toda gente aspira ser funcionario publico, se se tirar a categoria O de "penacho", tanto melhor, a segunda exigencia do retrato afugentará numerosos eleitores (uns, porque não gostam de fotografias, ou melhor, não são fotogenicos; outros, porque não desejam gastar dinheiro com quito que gostam...

Para estes, ha duas soluções: ou o governo autoriza os fotografos (que arranjar-se-ão profissionais em numero suficiente para atender a todos) a tirar retratos gratuitos para o povo (embora, recebam boas gratificações pelo serviço dos votos públicos, ou então os candidatos [illegible] os retratos [illegible] seus proprios eleitores.

[illegible] experiencia [illegible] eleitoral [illegible] [illegible] [illegible]

Labim/UFRN

Desconhecimento

OTTO GUERRA

E' pouco conhecida dos católicos a palavra dos seus papas, nas encíclicas. Quando se fala na "Rerum Novarum", na "Quadragesimo Anno",na "Casti Connubii" ainda há quem delas tenha uma vaga noticia, principalmente das duas primeiras. Mas tão só uma vaga noticia. Não lhe conhecem o texto, nem mesmo os pontos principais. E se não ha siquer esse conhecimento, que se póde esperar de sua aplicação?

No entanto, elas não se limitam a dissertações eruditas, a desenvolver teses. Elas apresentam normas de ação, diretivas para uma vida equilibradamente cristã.

Mesmo do atual Pio XII, quem já leu a sua enciclica sobre o Corpo Mistico? Sobre a Liturgia? Sobre os erros modernos? Ou mesmo seus grandes discursos da festa do Natal, em cada ano?

Não se concebe, francamente, um desconhecimento dessa natureza.

Mas não se estende esse desconhecimento à propria personalidade do Papa? Na verdade, o Papa é no dizer dos mestres, uma espécie de segunda eucaristia na terra. Aquela é a presença real do Cristo Vivo. E o Papa é vigario de Cristo, o seu representante aqui na terra. Um representante autorizado, porquanto o proprio Jesus Cristo outorgou bem claramente esses poderes.

Tudo isso é fruto do pouco interesse que demonstram muitos catolicos pela sua propria religião. Dessas católicos simplesmente de estatistica. Que são catolicos "por tradição" e que por isso mesmo podem perder a crença catolica de uma hora para outra.

O interessante é a fé viva. Iluminada pela razão. Já S. Paulo falava no "obsequim rationale".

Jackson de Figueiredo tinha razão. Precisamos muito de intelectualisar nossa fé e de cristianizar a inteligencia.

Trezena de Sto. Antonio

Teve inicio ontem, na Igreja do Convento Santo Antonio a trezena em homenagem a seu padroeiro. As 19 horas verificou-se o levantamento da bandeira que percorreu as principais ruas da cidade acompanhada de um grande numero de fieis vindo em seguida recolher-se, havendo ai o seu hasteamento em frente ao templo.

No dia 13 realisar-se-á a pascoa dos pobres na missa dás 6,30 horas, sendo em seguida, feita aqueles, a distribuição de pães café, bolos e biscoitos.

A noite de hoje é dedicada aos bancarios na pessoa dos seguintes: — Sr. Aristeu Avelino da Silva, Gerente do Banco do Brasil, Sr. Izac Pimentel, Gerente do Banco do Povo; Manoel Gurgel, Diretor-Presidente do Banco do Rio Grande do Norte; Dr. Aldo Fernandes, Diretor-Presidente da Casa Bancaria Norte-Riograndense; Comendador Ulisses de Góis, Diretor-Presidente da Cooperativa Central de Crédito.

Raid Natal-Rio

Ricardo e Oscar ficariam em Aracajú

Nada resolvido definitivamente — Nota oficial da comissão promotora

Qualquer noticias que sejam dadas em carter definitivo, sobre o Raid Natal-Rio de Janeiro, não terá total fundamento. Assim sendo, sem pretendermos informar falsamente, queremos cientificar os nossos leitores que não se sabe ao certo se os cinco heroicos conterrâneos estarão em Natal, conforme foi anunciado, no próximo domingo. Tudo está dependendo de entendimentos pessoais entre o Dr. Rui Lago, que seguirá sexta-feira para Aracajú, e os nossos queridos e bravos raidmen, na Capital de Sergipe. Até o momento, apenas Ricardo da Cruz encontra-se naquela cidade, devendo os demais seguirem a qualquer momento. Sabe-se contudo, que, se não vierem todos, ao menos tres dos cinco herois virão para Natal. Ainda há controversias sobre o local onde será construida a lole "RIO GRANDE DO NORTE II", se em Aracajú ou Natal, sendo mais provável que o Patrão Ricardo da Cruz, juntamente com Oscar Simões fiquem construindo o novo barco naquela cidade, para, em Outubro ou Novembro, ser concluido o glorioso e arrojado feito.

A ORDEM continuará informando com segurança aos seus leitores.

NOTA DA COMISSÃO PROMOTORA DO RAID

A COMISSÃO ORGANIZADORA DO RAID NATAL-RIO ESTA' DIVULGANDO ESTA NOTA OFICIAL

Lamentamos informar ao povo do Rio Grande do Norte, de modo geral, e aos desportistas, em particular, que, ontem, ás 2 horas, aproximadamente, ao transpor a barra de Mangue Seco, povoação logo ao sul da foz do Rio Real, no Estado da Bahia, a lole "Rio Grande do Norte" guarnecida por cinco velhos desportistas potiguares, soçobrou, perdendo-se totalmente, não havendo, felizmente, vitimas pessoais a lamentar. Apenas, o patrão Ricardo da Cruz, saiu levemente ferido do acidente sendo, incontinente, transportado para a cidade de Estancia, no Estado de Sergipe, onde lhe foram prestados os socorros de urgencia necessarios.

A Comissão, tão logo teve ciencia do ocorrido, tratou de se ligar com os remadores afim de se certificar dos detalhes do lamentavel acidente e, em consequencia, prestar-lhes a devida assistencia.

Em reunião havida, ontem, ficou assentada a ida do dr. Rui Lago a Aracajú, para onde serão transportados todos os remadores afim de lá serem tomadas medidas tendentes a concluir o raid, agora paralizado.

Esperamos, do nobre povo potiguar, auxilio material indispensavel á construção de um novo barco, pois, só assim, poderão esses bravos homens, que tão alto vêm elevando o nome de nossa terra, prosseguir na sua caminhada heroica.

Natal, 3 de Junho de 1952
A COMISSÃO

Pautação

As nossas oficinas gráficas estão aparelhadas para executar todo e qualquer serviço de pautação.

Tabela de preço na Gerência deste jornal.

A ORDEM

NATAL — Quarta-feira, 4 de Junho de 1952

Acriação do Episcopado Oriental do Brasil

Para bispo da nova Diocese Dom Jaime Camara

Benção apostolica para todos os sirios e libaneses

As Colonias Sirias e Libanesas do Brasil, estão neste momento radiantes de alegria e rendendo graças a Deus, pela criação no Rio de Janeiro de um Episcopado Oriental do Brasil, tendo sido nomeado seu primeiro Bispo D. Jaime Camara, o qual escolheu para Vigario Geral da Diocese o Padre Elias Maria Guarieb, superior da Missão Libanesa Maronita do Brasil.

O Cardeal Arcebispo do Rio de Janeiro, não tem poupado esforços no sentido de proporcionar aos Católicos do Oriente Medio, oportunidade de celebrarem nos seus proprios rituaes, falando os seus idiomas, os seus atos religiosos, tendo criado no dia 3 do Maio de 1946, duas paroquias uma Maronitas de Nossa Senhora do Libano e a outra Melkitas de São Basilio, tanto uma como a outra estão unidas a mesma fé.

Os Maronitas são os Catolicos Apostolicos Romanos do Oriente, que conservam a fé legitima desde os primeiros seculos da Igreja até os nossos dias, teem a sua origem Fenincia, que viviam nas cidades de Tiro, Sidon e Beiruth no Libano.

O nome de Maronitas foi aplicados a estes cristãos a partir do seculo IV, originado de São Maron, contemporaneo de São João Crisostomo, que abandonando o mundo, foi viver nas montanhas unicamente para a Gloria de Deus, tendo se espalhado por todo o Oriente a fama de suas virtudes, assim todos os que seguiram São Maron, nas suas perigrinações desde Siria, Libano, Palestina até os confins de Constantinopla e seguiram os seus ensinamentos tomaram o nome MARONITAS.

Os Católicos Apostolicos Romanos MELKITAS, seguem e teem como chefe supremo na terra Sua Santidade Papa Pio XII, pouco diferem dos Maronistas, apenas teem seus ritos proprios, podendo mesmo assim como os Maronistas celebrarem seus oficios religioses em qualquer Igreja Católica Apostólica Romana.

Assim foi que doado o crescimento das duas paroquias, e graças a influencia de D. Jaime Camara, foi criada a Diocese Oriental do Brasil, por decreto de Sua Santidade o Papa Pio XII.

A respeito ainda da criação da nova Diocese, o Cardeal Arcebispo do Rio de Janeiro D. Jaime Camara, demonstrando o seu grande amôr e simpatia pelas Colonias Sirias e Libanesas de todo o Brasil, lançou a sua benção Episcopal sobre todos os Sirios e Libaneses do Brasil, suas casas, seus trabalhos e seus bens.

1-6-52
Rubens Massud

ASSOCIAÇÃO DE PROFESSORES

Creada a Biblioteca Alfredo Simonete

Por uma feliz proposição do prof. F. Rodrigues Alves, á biblioteca da Associação de Professores foi denominada "Prof. Alfredo Simonete", numa justa homenagem áquele que "tomou como fulcro de sua ideia dominante a causa sagrada da educação do povo."

Alfredo Simonete foi, em verdade, uma das mais completas organizações de professor e de educador do Rio Grande do Norte e do Brasil.

Seu idealismo incomum, sua fé inabalavel e suas convicções apostolares são a grande sintese do seu empenho extraordinario em prol do aperfeiçoamento do genero humano. Ninguem mais do que êle acreditava que "a educação nos faz homens e a instrução nos faz sábios". Alfredo Simonete trabalhou até morrer! Foi, assim, uma vitima do próprio cumprimento do dever, a exemplo dos herois e dos santos".

Por isso foi que a Associação de Professores, num gesto de reconhecimento e de intima justiça, quis homenagear o Mestre desaparecido que muito fêz pelo bem da terra berço, para viver na gratidão das gerações que ensinou e educou pela ação e pelo exemplo, numa obra e numa vida de labor silencioso e profundo a que se entregou, fixando-se no curso de sua existencia, como Homem que Deus quis fôsse destinado a não desaparecer, mesmo depois de morto, por que para lembrá-lo na memoria de todos havia de ficar sua obra de EDUCAÇÃO, de carater e coração."

Está, assim, de parabens a Associação de Professores pela feliz denominação que deu a sua biblioteca.

O CASO DA FORÇA E LUZ

Pedem aumento os empregados ... A Força e Luz dará a resposta amanhã

Há dias, movimentam-se pacificamente os operarios da Companhia Força e Luz no sentido de obterem aumento de ordenado, alegando que os contribuintes natalenses pagam uma majoração nas contas, mas que não foi revertida totalmente no anterior aumento, como combinara.

Ao que colheu a nossa reportagem, a gerencia da Força e Luz ainda continua estudando o assunto, prometendo dá a sua resposta para o dia de amanhã.

Os operarios não entrarão em greve, mas estão dispostos a uma passeata de protesto, se não tiverem exito suas pretensões.

EM GUARDA

Contra o Divórcio

A emenda Nelson Carneiro entrará em discussão

No proximo dia 11 deverá entrar em discussão no plenario da Camara dos Deputados a emenda constitucional do deputado Nelson Carneiro, que deseja implantar o divorcio. A emenda a ser discutido manda suprimir no texto constitucional a expressão "casamento indissoluvel".

Felizmente, os deputados federais do Rio Grande do Norte, todos eles, sem excessão, se comprometeram junto à Liga Eleitoral Católica, no sentido de não apoiarem o divorcio. Estamos certos, assim de que saberão cumprir seus compromissos, o que redundará em beneficio da familia brasileira.

Não será mau que amigos dos exmos. deputados lhes enderecem tejegramas pedindo a repulsa ao divorcio.

Coopera a Saúde Pública

Instalações de pequenos ambulatorios no interior

Embora de modo silencioso, vem o Serviço de Assistencia Rural trabalhando ininterruptamente cumprindo sua missão social em prol do homem do campo em nosso Estado.

Alem das concorridas Semanas Rurais, já foram realizados diversos Triduos em varios municipios; Centros sociais rurais foram fundados e graças ao devotamento de zelosos vigarios veem desenvolvendo profiqua ação educativa; grande parte do clero da Arquidiocese está se reunindo mensalmente quando são discutidos assuntos de assistencia social no campo; a Missão Rural, agora aparelhada com moderno cinema sonoro, auto falantes, gerador eletrico pick-up, etc., tem levado repetidas vezes a assistencia medico-dentaria social a varias localidades; o Curso Intensivo de Formação Rural, quando preparam-se 57 moças do Interior, agora vai ser repetido com a cooperação do proprio Ministerio da Educação, graças à compreensão do Professor Severino Bezerra, o S. A. R. conta com uma assistente social que vem percorrendo o interior, levando a tecnica à boa vontade de nosso Interior; e tudo isso quasi sem recursos materiais.

Devido ao espirito de clarividencia e à boa vontade do atual Diretor da Saúde Pública, dr. Alvaro Vieira novas possibilidades se apresentam. Foram entregues ao Conego Eugenio Sales, 20 conjuntos para pequenos ambulatorios — experiencia que já vem sendo feita em Santa Cruz. Foram entregues ao S. A. R. para diversos nucleos no Interior. Visam atender às populações adjacentes com aplicações de injeções, curativos de emergencia, vacinação, combate á verminose, educação sanitaria, etc. Mutua cooperação das Paroquias. Serviço de Assistencia Rural e Saúde Publica

NOSSAS OFICINAS ESTÃO APARELHADAS COM MAQUINAS MODERNAS
— PARA —
Confecção de quaisquer serviços graficos e de PAUTAÇÃO
NOSSOS PREÇOS DESAFIAM COMPETIDORES

AIMORE' CONFIANTE

RIO, 4 — Falando a Tribuna da Imprensa, o técnico Aimoré, fez varias afirmações sobre o primeiro jogo entre Cariocas e Paulistas.

Sobre a segunda peleja, diz se não acreditar no handeap do Maracanã, afirmando textualmente: "Venceremos a segunda partida". Assim, o orientador da seleção paulista mostra o seu otimismo, sobre o desfecho da peleja desta noite.

O JORNALISMO É UM DOS PODERES DO REGIME DEMOCRATICO. — Bowles.

Para ler no onibus

1 Os simples conhecem pela fé as profundezas da existencia nos insondaveis misterios, que os sabios ignoram, possuindo imenso cabedal de vida que irão contemplar na eternidade.

2 A resistencia moral de um homem mais vale que os valores economicos e militares, pois estes se desfazem ao menor sopro dos revezes ao passo que o moral resiste até o fim.

3 Se [illegible] os espiritos [illegible] e verificar [illegible] se são verdadeiras [illegible] em profundidade [illegible] de sua ciencia [illegible] se transformam [illegible]

Pe. Emerson Negreiros

Novo horario para...

(Conclusão da 1a. pagina)

esse horario e agora TERRA BRASILEIRA vem sendo apresentado aos domingos, das 8 ás 10 da manhã, horário em que todos os lavradores e criadores podem ouvi-lo. São duas horas de atrações para quem vive no campo — rádio-teatro, música, reportagens transmitidas diretamente de fazendas, sitios e granjas, concursos, assistência técnica aos lavradores, criadores e professores rurais, todo, enfim, que pode levar uma boa orientação técnica e um sadio divertimento aqueles que trabalham no interior do país.

Canto de página

Casa do Estudante

Geraldo JOSE' DE MELO

Ante-ontem foi aniversário da famosa Casa do Estudante Pobre do Rio Grande do Norte, que tantas vezes tem ocupado as colunas dos jornais.

A Casa do Estudante Pobre tem passado por uma série de dificuldades por que são responsáveis a própria vida e, algumas vezes, o pouco tino dos seus administradores.

* * *

Uns dias atraz, um colega de imprensa foi ver de perto a situação da Casa, que, conforme lhe haviam contado, era deploravel. E foi. E viu. E alarmou pelo seu periódico. Ilustrou com clichés. E, apesar a repulsa que lhe despertou o quadro que viu às suas qualidades de jornalista de mérito, escreveu varias e bous reportagens sobre o assunto.

Aconteceu, contudo, que um dos rapazes que moram lá, em conversa conosco declarou-nos: "Perde tempo es sé reporter. Primeiro, porque não conseguirá despertar qualquer interesse pela Casa. Depois, porque já estamos tão habituados áquele ambiente, que o sujo do chão e das paredes, o mau cheiro que toda parte exala já são festas para nossos olhos e narinas ..."

* * *

Mas, o aniversario da Casa do Estudante Pobre, de qualquer maneira, é razão de muitas alegrias para alguns rapazes.

Conhecemos, até, dos moços que ali residem, alguns que amam mesmo a Casa e exprimem a sua afeição responsabilizando-a por quaisquer vitórias que, porventura, a vida lhes ofereça.

Fazemos votos sinceros para que a Casa do Estudante — que, entre as paginas movimentadas da sua odisseia, pode registar bons serviços prestados ao estudante pobre deste Estado — continue a viver por ele para servi-lo, isto sobretudo.

O JORNALISMO É UM DOS PODERES DO REGIME DEMOCRATICO. — Bowles.

Manoel Adelino dos Santos

MISSA DE 7.º DIA

Pedro Adelino dos Santos e familia, Tomaz Rosendo de Araújo e familia (ausentes) Sátiro Adelino Dantas e familia (ausentes), Francisco Tomaz Dantas e familia, João A. Pimentel e familia (ausentes), Severino Miranda e familia, Lauro Augusto de Oliveira e familia, Pedro Adelino Dantas e familia e monsenhor José Adelino Dantas, convidam seus parentes e migos para assistirem as missas que em sufragio da alma do seu querido e inesquecido pae, sogro, irmão, tio, avó e bisavó Manuel Adelino dos Santos mandarão celebrar as 7 hoças de amanhã Quinta-feira) na Capela dos Salesianos. Antecipadamente agradecem a todos que comparecerem a este ato de piedade cristã.

Antonio Soares Filho
ADVOGADO
Av. Floriano Peixoto, 612
Fone 17-28

AVISO AOS ASSINANTES D'A ORDEM DA CAPITAL E DO INTERIOR

Solicitamos aos nossos cooperadores da Capital e do interior providenciarem o pagamento de suas assinaturas, quando procurados pelo nosso cobrador ou pelos Agentes.

Outrossim lembramos que as assinaturas são pagas adiantadamente, sem excessão.

A GERENCIA

DR. PEDRO COELHO
DOENÇAS NERVOSAS E MENTAIS
— ELETROCONVULSOTERAPIA —
Ex-interno dos Hospitais de Alienados (Tamarineira) e Correia Picanço do Recife
CONSULTAS
Das 15 ás 17 horas
CONSULTORIO
Av. Rio Branco, 584-1.º andar
EDIFICIO MAGALY
RESIDENCIA
Rua Seridó, 454 — Fone 23-98

DR. JESSE' D. CAVALCANTI
CIRURGIAO DENTISTA
Consultorio e residencia: Av. Deodoro, 423, Fone 1423
Expediente: Das 14 ás 18 horas — Aos sabados das 8 ás 11 horas.

JOÃO WILSON MENDES MELO
ADVOGADO
Escritorio — Avenida Duque de Caxias, 206 — 1.º
Residencia — Av. Rodrigues Alves, 776 — NATAL

RAIMUNDO DE FREITAS BARROS
ADVOGADO
Rua Princeza Isabel, 702
NATAL — Rio G. do Norte

PRODUTOS "CIL"
CIA. QUIMICA INDUSTRIAL "C I L S/A"
Tintas para todos os fins e seus derivados das conhecidissimas marcas "WALKIRIA", "PREDIAL", "COMBATE", "BETONOL", "NEOLIN", etc.
DISTRIBUIDRES PARA TODO O ESTADO DO RIO GRANDE DO NORTE:
SANTOS & CIA. LTDA.
AVENIDA TAVARES DE LIRA, 91-95
SECÇÃO DE TINTAS
RUA NIZIA FLORESTA N. 87 - NATAL
Aceitamos distribuidores para as praças do interior ainda disponiveis

LEITURA PARA TODOS — NA LOMBADA MUTILADO

Labim/UFRN

FORTALEZA, 5 — Os professores dos cursos secundários entraram em entendimentos com os diretores dos Colegios no sentido de encontrar uma solução para o impasse surgido com a recente portaria do Ministerio exigindo-se que seja resolvido estabelecimento.

A ORDEM

Propriedade da [illegible] S. A.

WASHINGTON, 5 — O serviço do Censo dos Estados Unidos anunciou que as cifras finais do Censo de 1950 dá aos Estados Unidos uma população total de 154 milhões 233 mil e 824 habitantes.

ANO XVI — RIO GRANDE DO NORTE — NATAL — QUINTA-FEIRA, 5 DE JUNHO DE 1952 — Num 4589

Melhoramentos para Touros e Ceará-Mirim

Serão construidas as pontes sobre as barras de Genipabú, Maxaranguape e Cunhaú

Não levará ao Presidente da Republica

Continua com Horacio Lafer a documentação-Não sabe quanto dispõe o Tezouro para o reajustamento

RIO, 5 — Noticia-se que o Ministerio da Fazenda não levará ao Presidente da República para despacho as conclusões dos Estados sobre o assunto do funcionalismo Público que quarta feira última recebeu o relatório de Simões Lopes. Mais uma semana passou-se e continúa Horacio Lafer de posse da documentação alegando não saber de quando dispõe as finanças do país para conceder e nem de quanto dispõe o Tesouro para o reajustamento.

Acheson fala sobre a politica externa dos Estados Unidos

WASHINGTON, 5 — O secretario de Estado, Acheson, declarou que a politica externa dos Estados Unidos esta muito mais empenhada no emprêgo útil das fôrças sociais do que, simplesmente, em conter o comunismo.

Acheson fez essa declaração num banquete em homenagem ás fôrças armadas, tendo declarado que, nos últimos cinco anos, aumentou "necessária e animadoramente" a compreensão entre os setores militares e aqueles que têm a seu cargo a politica externa dos Estados Unidos.

"A segunda grande guerra mundial, disse o secretário, nos ensinou que os objetivos puramente militares não podem ficar a parte dos objetivos politicos; e o curso dos acontecimentos desde então nos mostrou também que a diplomacia não pode deixar de considerar a capacidade militar".

Afirmou ainda que "nenhum bloco de potencias que exclua os Estados Unidos poderá enfrentar o poderio sovietico e conter suas ambições". "Quer isso dizer, que todos nos devemos unir nesse objetivo, ou êle não será atingido". E acrescentou. "Tambem não é menos verdade que os Estados Unidos, isoladamente, não poderão evitar a progressão soviética sobre povos e territorios. A conclusão de tudo isso é a de que devemos unir nossos esforços aos de todas as nações livres a fim de tornar possivel a defesa comum".



APOIO DO GOVERNO Á INICIATIVA DOS HABITANTES DAQUELES MUNICIPIOS

Ao que conseguiu apurar a nossa reportagem, importantes melhoramentos publicos serão realizados nos municipios de Touros e de Ceará-Mirim, com a construção de modernas pontes sôbre as barras de Genipabú, Maxaranguape e Punhaú, situadas naqueles municipios norte-rio-grandenses.

Na qualidade de arregimentador da iniciativa junto ás populações dali, acha-se em franca atividade o nosso corterraneo capitão João Francisco Machado, natural do municipio de Touros e grande amigo das nossas populações praieiras. O capitão Machado esteve em contácto com o sr. Governador do Estado e com o sr. Diretor do Departamento de Estradas, recebendo de ambos o mais franco apoio á sua iniciativa, pois as pontes sobre aquelas barras serão de inestimavel valor para o progresso de nossas praias, como, tambem, muito concorrerão para a intensificação do trafego e abastecimento de nossa capital.

O capitão Machado viajou para Touros e lá trabalhará junto ao povo, no sentido de ser endereçado um Memorial ao Departamento Nacional de Estradas de Rodagem e ás altas autoridades federais no sentido de serem dotados auxilios do Governo da Republica para a construção das pontes sobre as barras acima mencionadas.

Favoravel ao projeto

RIO, 5 — Em sua reunião de ontem a Comissão de Finanças do Senado aprovou o parecer do senador Ferreira de Souza lider da UDN no Monroe que é favoravel ao projeto lei que cria o Banco Nacional de Movimento Economico. Mencionada proposição já recebera a aprovação com justiça onde funcionou o relator Ivo de Aquino. O projeto é originario do poder executivo.

FRACASSO COMUNISTA

Apenas dois por cento atendeu a greve—A situação da França

PARIS, 5 — O governo anuncia que redundou em completo fracasso a proclamação dos comunistas franceses para a greve geral. Apenas dois por cento do operariado atendeu à ideia. Ontem, os comunistas invadiram e ocuparam a Fabrica Reanault, de automoveis. Entretanto, cercados pela policia, que os intimou a se renderem, depois de algumas horas retiraram-se pacificamente, sem causarem danos à mesma fábrica.

Primeiro aniversario da beatificação de Pio XI

CIDADE DO VATICANO, 5 — O primeiro aniversario da beatificação do Papa Pio XI foi celebrado com missa solene na Basilica de São Pedro, tendo oficiado o ato o monsenhor Ilario Alcini, arcebispo titular de Nice.

TENHA SEMPRE Á MÃO UM EXEMPLAR DA A ORDEM.

Telegrama de agradecimento

RIO, 5 — O presidente da Argentina Juan Peron dirigiu o seguinte telegrama ao Presidente Getulio Vargas: "Em nome do governo e do povo argentino agradeço as suas afetuosas mensagens por ocasião do aniversario de libertação do nosso país e as referencias a patriotica vontade do povo argentino em convergar para a realidade. Carinhosas saudações ao nosso povo irmão brasileiros, um cordial e afetuoso abraço.

Noticias políticas

DE AUGUSTO SEVERO

DOIS NOMES ESTARIAM APONTADOS

O PSD daquele municipio cogita do lançamento da candidatura do snr. Manuel Joaquim Véras, enquanto a UDN está articulando o nome do snr. Antonio Véras.

DE MARTINS

FIRMES AS DUAS CANDIDATURAS

Continuam firmes os nomes do Dr. Manuel Onofre, pela UDN, e do dr. Raul Alencar, pelo PSD.

DE TOUROS

O PSD JA' TERIA ESCOLHIDO O SEU CANDIDATO

O PSD concorreria ao pleito com a chapa encabeçada pelo snr. Antonio Severiano da Camara.

DE AÇU

OS CHEFES POLITICOS SAO OS CANDIDATOS

Em Açu, onde lideram os senhores Manoel Monenegro e Dr. Fedro Amorim, em campos antagônicos, estão lançados os nomes dos dois lideres. O primeiro, pela UDN, PSP e pelo PSD, ala Manoelzinho.

O ex-vice-governador do Estado, Dr. Pedro Amorim é candidato pelo PSD, ala Prefeito.

DE CAICO'

OS CANDIDATOS

Em Caicó, o Deputado Estadual Siossel de Brito é candidato pela União Popular, constituida dos partidos UDN e PST, enquanto o PSD concorrerá ao pleito com a chapa encabeçada pelo snr. José Josias Fernandes.

DE S. PAULO DO POTENGI

UDN E PSD COM OS SEUS CANDIDATOS ESCOLHIDOS

Em São Paulo do Potengi, célebre pela sua politica municipal sempre muito agitada, as correntes continuam em articulações, estando lançados os candidatos: Sebastião Marinho pelo PSD e Pedro Leite, da UDN.

DE MOSSORO'

CONCILIAÇAO EM PERSPECTIVA

Ao que fomos informados, está se processando na Capital do Oeste um movimento de conciliação entre a corrente chefiada pelo deputado Mota Neto e a corrente dos Fernandes, com escolha de um candidato unico. Além do nome de um sacerdote, o que entretanto, sabidos os pontos de vista da Igreja neste particular, será dificil conseguir, fala-se tambem no dr. Vicente de Almeida, que é tido como pessoa absolutamente independente.

A corrente do PR estaria fora desses entendimentos.

DE ACARI

DEFINE-SE A SITUAÇAO

A situação de Acari está definida, ao que se noticia. O candidato udenista, apezar de suas relutancias pessoais, será mesmo o sr. Manoel José Fernandes (Bilé) e o da corrente pessedista o dr. Paulo Gonçalves de Medeiros. A proposito, recebemos telegrama do vereador Raimundo Bezerra de Morais declarando fosse candidato

SERA' EMBAIXADOR NA BELGICA

MEXICO, 5 — Antonio Camilo embaixador no Mexico despediu-se, ontem, do presidente da Republica Miguel Alman, antes de deixar seu posto devendo partir brevemente afim de assumir seu novo posto em Bruxelas.

Não tem fundamento

S. PAULO, 5 — Tendo um jornal declarado que o sr. Castilho Cabral havia dito que o governador de São Paulo havia determinado a seus correligionarios apoiassem o projeto "petrobras" a reportagem apurou nos circulos do Governo de São Paulo que a mesma não tem fundamento. O snr. Castilho Cabral revelou que ao contrario o Governador mostrava-se favoravel a suas emendas e que introduzissem uns substitutivos de modificações ao projeto governamental.

Declarou o Almt. Turner Joy

TOQUIO, 5 — O vice-almirante Turner Joy, que acaba de deixar o comando das Forças Navais dos Estados Unidos no Extremo Oriente para assumir o comando das Academais, disse que era um erro presumir-se ou mesmo ter a esperança de que "os comunistas agirão de boa fé nas negociações para a tregua na Coreia". O almirante Joy foi chefe da delegação das Nações Unidas durante dez meses.

DESCOBERTA UMA quadrilha de falsarios

Chefiada por um funcionario do Banco do Brasil — Acusado o dr. Mario Machado como financiador

RIO, — 5 Uma quadrilha de falsarios chefiada por um alto funcionário do Banco do Brasil atravez de guias de importação supostamente expedidas pelo CEXIM lesaram aquele principal estabelecimento de credito do pais em cerca de 80 milhões de cruzeiros podendo atingir a cifra em cem milhões depois de concluidos as diligencias e o inquerito no Cartorio da Delegacia de Roubos e Defraudações. E' acusado como financiador o dr. Mario Machado com escritorio nesta capital que já prestou depoimento. Gurgel do Amaral Nogueira é o funcionário acusado como chefe do bando que ha cerca de 4 anos vinha falsificando os carimbos e assinaturas dos diretores da Carteira de importação e Exportação negociando depois as mercadorias importadas com as firmas desta capital e de São Paulo.

CONSELHO DO POETA

Gastando largamente durante a mocidade, Lamartine no fim da vida conheceu a tragédia da falta de dinheiro. Acossado pelos credores, desmembrou suas propriedades, organizou loterias e, por fim foi obrigado a aceitar a ajuda material — até então altivamente recusada — de seu inimigo politico Napoleão III.

Algum tempo antes de sua morte, recebendo a visita de um jovem poeta, Lamartino esgotado e envelhecido, exclamou:

— "Com que então, você faz versos! Versos! Versos, santo Deus! Olhe bem para mim, desgraçado! Veja a que conduzem os versos!..." E arrescentou: "Ocupe-se de agricultura ou interesse na diplomacia — faça qualquer coisa séria, mas abandone os versos!..."

PERON EMPOSSADO

BUENOS AIRES, 5 — Tomou posse ontem o general Peron, inaugurando um novo periodo presidencial. Foi o primeiro presidente reeleito, mesmo porque a Constituição argentina proibia reeleição, tendo sido ultimamente reformada neste sentido.

Morte por inanição

O comunismo no Clube Militar

RIO, 5 — Ao contrario do que se noticiou apuramos que o general Alcides Etchegoyen não está estudando medidas especiais para erradicar a infiltração comunista no Clube Militar.

Considera o novo presidente do Clube que, com a vitória da "Cruzada Democratica", os elementos extremistas que ali se achavam infiltrados já foram suficientemente neutralizados.

Além do mais, deixando de exercer postos de direção, limitam-se á simples condição de sócios, o que restringe fundamentalmente suas atividades.

OBJETIVO DAS REUNIÕES

As recentes reuniões da "Cruzada Democrática", que contaram com a presença do general Etchegoyen, foram promovidas para discutir assuntos administrativos do Clube, não tendo sido ventilados casos politicos.

Os elementos da chapa vitoriosa consideram que o combate ao comunismo nas fôrças armadas, compete as altas autoridades militares, limitando-se a nova diretoria eleita a pautar-se dentro de seus principios democráticos.

Dos oficiais acusados de esposar credos totalitários que pertencem ao Clube, limita-se a "Cruzada" a exigir uma conduta de acôrdo com as normas estatutárias.

O QUE OCORRE NO MUNDO

NOTICIARIO DO USIS

APOIO LEGISLATIVO AO PRINCIPIO DE SEGURANÇA MUTUA

WASHINGTON, 5 Os debates na Câmara de Representantes dos Estados Unidos, sobre o Programa de Segurança Mutua, demonstraram que tanto as representações do Partido Republicano, quanto as do Partido Democratico, apoiam o principio básico da segurança mútua

VEM ESTAGIAR NA IMPRENSA BRASILEIRA

NOVA YORK, 5 William Beamans recem diplomado pela Escola de Jornalismo da Universidade de Columbia embarcou para o Brasil onde fará um estágio na Imprensa brasileira O jovem jornalista passará seis semanas no Brasil estudando os métodos e usos da imprensa local, como tambem a posição do pais no comércio internacional

OS ESTADOS UNIDOS ACOLHEM REFUGIADOS

WASHINGTON, 5 — O Congresso aprovou e ja devolveu á assinatura do presidente Truman o projeto de lei que autoriza 386 refugiados da opressão comunista a residir nos Estados Unidos.

FRACASSOU A AGRESSÃO COMUNISTA NA COREIA, ANUNCIA TRUMAN

WEST POINT, 5 - O revês dos comunistas na Coreia contribuir para aumentar a força e a união dos povos livres do mundo: em conseqüência, as nações livres estão melhor preparadas para a sua própria defesa Foi o que declarou o presidente Truman, em discurso sobre a situação internacional, durante as cerimonias comemorativas do aniversario da Academia Militar dos Estados Unidos a qui.

O QUE OCORRE NO BRASIL

Noticiario da Radiopress

RIO, 5 Desentenderam-se os trabalhistas em torno da emenda que o partido apresentaria ao projeto "Petrobras" Vieira Lins vice-lider, apresentará uma emenda sobre a formação de capital da Cia como acha pelo PTB

PRORROGADO POR 90 DIAS

RIO 5 — O Presidente da COFAP prorrogou por noventa dias o tabelamento fixado para a venda de banha

nos existentes nas fontes de produção e concessão de prioridade do produto para embarque nos portos do sul do pais

PUNIÇAO PARA OS CORRUPTORES DE MENORES

RIO 5 — O Presidente da Republica enviou ao Congresso um projeto que dispõe sobre a corrupção de menores, estendendo, sua punição a quem corrompeu, ou facilitar a corrupção de pessoas menores de 18 anos com ela praticando infração penal ou induzindo-a a praticá-la

Justificando o projeto que essa infração constitui crime punido com a pena de reclusão de 1 a 4 anos e multa de Cr$ 1 mil a Cr$ 4 mil.

AUMENTA A PRODUÇAO DE LEITE

BELEM, 5 — Objetivando aumentar a produção do leite destinado ao abastecimento de Belém, o Banco de Crédito da Amazônia concedeu emprestimo no valor superior a 1 800 000 cruzeiros a granjeiros localizados na zona da Estrada de Ferro Bragança, entre os municipios de Santa Isabel, Ananindeua e Belem Essa politica está oferecendo otimos resultados

MUTILADO

Labim/UFRN

CENTRO DE IMPRENSA S. A.

Séde — Rua Dr. Barata, 196 — NATAL

Presidente — OLIMPIO PINHEIRO DE MOURA

Gerente — TOLANDO COSTEIRINO

A ORDEM

DIARIO VESPERTINO

(Circula desde 14-7-1936)

Diretor — OTTO GUERRA

TELEFONES

Direção 26-70 — Gerencia 13-40 — Redação 13-26 — Particular 10-97

ASSINATURAS

Ano 180,00

Trimestre 45,00

Semestre 90,00

VENDA AVULSA

N. atrasado .. .. Cr$ 1,00

N. do dia 1,00

PUBLICAÇÕES — TABELA NA GERENCIA

REPRESENTANTES

RIO — A. S. TAVARES, Senador Dantas 45-1.º andar — Fone 22-5037

S. PAULO — Raul Cassamayor, Rua Felipe de Oliveira, 21 3.º andar — Fone: 3-0973

SOCIEDADE

O PENSAMENTO UNIVERSAL

Enquante cantamos os louvores de vosso Filho, também vos celebramos, ó Mãe de Deus, templo vivo da Divindade. — Liturgia Bizantina.

ORIENTANDO

PRIMEIROS SINTOMAS DA SURDEZ

Há sinais que, com muita antecedência, revelam início de surdez: dor e sensação de ouvido tapado, em um dos ouvidos ou em ambos, dificuldade de ouvir conversas a certa distância, purgação, rumores estranhos e zumbidos e, mais raramente, sensação de vertigem.

Ao sentir qualquer dos sinais referidos, procure imediatamente o especialista. — SNES.

RECEITA DO DIA

Feijão com dobradinhas. — Deixa-se de molho feijão e dobradinha seca. No dia seguinte, leva-se ao fogo com agua, uma ou duas folhas de louro, alho porró, alguma cenouras e pedaços de pão. Após cozinhar bem, tempera-se de sal e alho frito, mantendo a vasilha em fogo lento.

FARMACIAS DE PLANTÃO

Farmacia das Rocas — Rua Expedicionário José Varela — Rocas

Farmacia Rio Grande — Av. Rio Branco — Cidade Alta

Farmacia São Pedro — Rua Amaro Barreto — Alecrim

FAZEM ANOS HOJE:

Senhoras:

Hermina Nobre Camara esposa do sr. Manoel Leocadio Camara, residente em Itaretama.

— Monoelita Belmonte de Moura, viuva do capitão Antonio Teixeira de Moura.

— Maria Bezerra, esposa do sr. Raimundo de Paiva comerciante nesta praça.

— Julia Dantas de Oliveira esposa do sr. Candido de Oliveira Filho, funcionário da Junta de Conciliação e Julgamento de Natal e nosso cooperador.

Senhores:

Antonio Freire da Costa funcionário da Delegacia Regional do Trabalho nesta capital.

— Carlos Bahia, funcionario da E. F. Sampaio Correia

— **Dr. Cleri Travasso Sarinho** — conceituado clinico nesta cidade e nosso dedicado cooperador.

Senhorinhas:

Maria Amelia Barbosa, residente nesta capital.

— Helena Andrade de Araujo, filha do capitão Joaquim Andrade de Araújo.

— Eli Dantas, filha do sr Heronides Fernandes, residente em Caicó.

Jovens:

Geraldo Andrade de Araújo, filho do capitão Joaquim Andrade de Araújo.

Crianças:

Raimundo, filho do sr. Raimundo Machado residente e comerciante na Praia de Redinha.

Maria Leonor, filha do sr. Pedro Clementino, proprietário nesta capital e elemento de relevo em nossos meios sociais católicos.

Visitas:

—MAJOR ALVARO MIRA PALHETA —

Esteve ontem em nossa redação o major Alvaro Mirapalheta brioso oficial do Exercito Nacional, servindo atualmente na guarnição desta cidade do 16.º R. I. O ilustre visitante aqui se demorou em cordial palestra com os nossos redatores e visitou as oficinas do jornal acompanhado do nosso diretor presidente.

Encontra-se nesta cidade o sr. Manoel Pereira Filho, nosso dedicado cooperador, residente em Jucurutú, tendo ontem nos dado o prazer de sua visita.

AGRADECIMENTO

Esteve ontem em nossa redação o Revmo. João Correia de Aquino o qual nos pediu agradecer as noticias que demos em torno da criação da Paroquia de Parnamirim.

Enfermos:

Acha-se recolhida ao leito, a Exma. Snra. Leticia Cerqueira Eugenio, viuva do sr. Manuel Euclides Eugenio da Câmara e Silva. A enferma está sendo visitada por grande número de pessoas, das que pertencem a sua família, e das que formam o seu vasto circulo de amigos e admiradores.



YPIRANGA

PROTEGEM E EMBELEZAM

DISTRIBUIDORES

Casa Lux Ltda.

Rua Dr. Barata n. 196 — Fone 1186 — End. Teleg. CASALUX

NATAL — RIO GRANDE DO NORTE

GELADEIRAS A QUEROZENE

"Consul"

Próprias para o interior

Economicas

Linhas impecaveis

Garantia absoluta

Preços accessiveis

Receberam para pronta entrega

Pedroza, Irmão & Cia.

Rua Cel. Bonifacio, 194 — Fone 10-99

CASA DE RESIDENCIA

Vende-se na Av. Rodrigues Alves, 775 — Tirol — com Onibus á porta, 3 salas, 3 quartos, copa-cozinha, garage ampla, apartamento para empregados e toda saneada. — Construção nova.

Otimo ponto — Trata-se á Rua Dr. Barata, 239

Brotoejas Assaduras

POLVILHO ANTISSÉPTICO GRANADO

Frieiras Suores fetidos

PERDIDOS E ACHADOS

Pede-se a quem encontrou uma caneta Sheaffer's, perdida, sábado último num onibus Circular, via praça Pedro Velho, a finesa de entregar á Av. Prudente de Morais 785, ou na redação deste jornal, que será bem gratificado.

Pautação

As nossas oficinas gráficas estão aparelhadas para executar todo e qualquer serviço de pautação.

Tabela de preço na Gerência deste jornal.

O JORNALISMO É UM DOS PODERES DO REGIME DEMOCRATICO. — Bowles.

FOLGUEDOS DE JUNHO

ANIME AS TRADIÇÕES

O Armazem Frei Miguelinho, de Luiz Bezerra, comunica a sua distinta freguezia da capital e do interior que recebeu fogos para os festejos de Sto. Antonio, São João e São Pedro, da afamada marca ADRIANINO e outras marcas de segurança.

Não esqueça: o Armazem Frei Miguelinho é o maior emporio de fogos da Capital para as festas Joaninas.

Concede preços especiais aos revendedores.

Rua Frei Miguelinho, n.º 23/77 — Fone 1996.

Atenção Festeiros de Junho

A LIVRARIA LIMA comunica que recebeu papel Manilha 1.ª em 10 belissimas cores.

Embanderai as vossas ruas, comprando pelo melhor preço na LIVRARIA LIMA.

LIVRARIA LIMA — A Portinha do maior emporio de papeis do Estado.

LIVRARIA LIMA

Tavares de Lyra 70 Dep. 1.º Andar — dos n.º 68 a 74

LIVRARIA LIMA

†

Antonio Mancel de Oliveira

Missa de 7.º dia

Paulina e Alzira Nunes de Queiroz convidam seus parentes e amigos para assistirem a missa de 7.º dia, que, em sufragio da alma de seu tio ANTONIO MANOEL DE OLIVEIRA, mandarão celebrar, no proximo sabado, as 7 horas, na Capela Salesiana, expressando a todos, seus agradecimentos antecipados.

Efemérides Estaduais

JUNHO — 5

1850 — Resolução provincial 214 creando o distrito de paz na povoação de S. Miguel de Pau dos Ferros.

1931 Desce em Natal o hidro-avião DO-X, então o maior do mundo, com 12 motores Curtiss Conquerer. Desceu no Potengi.

CASOS & COISAS

Serviços Funerarios

Há dias, a nossa Camara Municipal teve oportunidade de debater, dentre os inumeros assuntos, palpitantes ou não, um que se relaciona com os nossos serviços funerários.

Um dos vereadores pediu a instituição de um serviço regular, mantido pela Prefeitura, para se encarregar de transportar defuntos pobres ao cemiterio. Efetivamente, esta é uma oportuna iniciativa, já que atualmente a nossa edilidade está procurando aparelhar com mais eficiencia os seus meios de transportes, como acontece com os caminhões da carne verde e os coletores de lixo.

As pessoas que dispõem de recursos podem contar com os serviços de algumas empresas particulares para se encarregar do enterro dos seus entes. Os menos aquinhoados terão de carregar o pesado fardo, em caixão ou em rede atravessada em um páu, rumo ao cemitério. Se a caminhada é das Rocas ou das Quintas, os pobres carregadores se revezam repetidas vezes e suam a camisa. O nosso Cemitério hoje este ano restrito para os que residem no perimetro urbano. Daí a necessidade de tratar-se da construção de outro afim de melhor atender aos habitantes dos bairros afastados, já que ninguem escapa da morte. E mesmo o Cemitério do Alecrim já se tornou pequeno para atender as necessidades da cidade, que, à medida que cresce, também concorre com maior número de clientes para a cidade dos pés juntos.

Achamos portanto, que a Prefeitura ao estudar a proposição dos nossos legisladores municipais, procure tambem solucionar o caso da criação de um novo cemiterio. Tambem seria oportuno, já que a edilidade vai tratar de assunto tão "macabro", não esquecer o geral estado de conservação e asseio do unico cemiterio, pois quando não logra ter os seus pobres às costas o transeunte pode querer tomar conhecimento desagradavel.

Assim a Camara Municipal deveria ter previsto uns poucos serviços de transporte funebre para os pobres, com um pequeno cemiterio e higiene existente.

E para o transporte dos pobres, como fica o caso dos ricos? Vai a Currais Novos o Atletico?

M. de V.

Vai a Currais Novos o Atletico

SERRAS DERIVAN TODO AR ESTUDADAS COM MAQUINAS MODERNAS FABA

Confecção de quaisquer serviços graficos e de PAUTAÇÃO Nossos PREÇOS DESAFIAM COMPETIDORES

Casa Bancaria Norte-Riograndense S/A

End. Teleg. BANCANORTE
RUA FREI MIGUELINHO, 109
Telefone — 1577
NATAL — Rio Grande do Norte

CARTA PATENTE N. 25 DE 6 DE NOVEMBRO DE 1944
NATAL — RIO GRANDE DO NORTE

Balancete realizado em 31 de Maio de 1952

CAPITAL E RESERVA: — Cr$ 2.235.000,00

DATA DA INSTALAÇÃO — 1.º de Janeiro de 1945

ATIVO

I — DISPONIVEL		
CAIXA		
Em moeda corrente	1.044.927,00	
Em depósito no Banco do Brasil S/A	3.250.000,00	
Em depósito á ordem da Sup. Moeda e do Crédito	653.649,30	Cr$ 4.948.576,30
II — REALIZAVEL		
Empréstimos em C/Corrente	6.221.448,50	
Empréstimos Hipotecários	264.150,00	
Títulos Descontados	10.698.839,70	
Correspondentes no País	1.793.476,00	
Outros créditos	97.775,40	
Imóveis	110.556,00	
Outros valores	93.114,80	19.279.262,15
III — IMOBILIZADO		
Edificio de uso do Banco	457.409,20	
Moveis e Utensilios	363.418,10	
Instalações	13.440,00	834.267,30
IV — RESULTADOS PENDENTES		
Juros e Descontos	58.485,30	
Impostos	10.252,00	
Despesas Gerais e OUTRAS CONTAS	371.979,80	440.717,10
CONTAS DE COMPENSAÇÃO		
Valores em garantia	6.381.570,80	
Valores em custódia	881.514,40	
Títulos a receber de C/Alheia	31.326.680,10	
Outras contas	27.147.420,90	65.737.186,40
	Cr$	91.510.638,30

PASSIVO

I — NAO EXIGIVEL		
Capital	1.500.000,00	
Fundo de Reserva Legal	117.000,00	
Fundo de Previsão	260.000,00	
Outras reservas	358.000,00	2.235.000,00
II — EXIGIVEL		
DEPOSITOS		
a vista e a curto prazo:		
Em C/C Sem Limite	4.277.943,50	
Em C/C Limitadas	4.566.627,60	
Em C/C Populares	6.830.650,50	
Em C/C Sem Juros	755.495,60	16.430.627,60
a prazo de diversos		
a prazo fixo	1.812.371,50	
		18.242.999,10
OUTRAS RESPONSABILIDADES		
Títulos redescontados	555.000,00	
Correspondentes no País	3.763.972,70	
Ordens de Pagamento e outros créditos	8.874,00	4.327.846,70
III — RESULTADOS PENDENTES		
Contas de resultados		907.013,50
IV — CONTAS DE COMPENSAÇÃO		
Depositantes de valores em garantia e em custódia	263.084,40	
Depositantes de títulos em cobrança no País	31.326.680,10	
Outras contas	27.147.420,90	65.737.186,40
	Cr$	91.510.638,30

Natal, 31 de Maio de 1952.

Aldo Fernandes R. de Melo
Diretor-Presidente

Oscar Vilar R. de Melo
Diretor-Gerente

Djalma dos Santos
Contador, regs. DRC — 69.113 — CRC — 81

LEITURA PRECISA NA LOMBADA

MUTILADO

Labim/UFRN

Caminhando para reconquistar o titulo máximo

Os Paulistas venceram ontem os Cariocas, por 3x0

RIO, 5 — Um passo decisivo para reconquistar o titulo máximo do futebol brasileiro, foi dado na noite de ontem, no estadio do Maracanã, pela seleção de São Paulo, ao derrotar por 3 x 0, quadro do Distrito Federal, tetra-campeão do Brasil. Cumprindo atuação simplesmente maravilhosa, os bandeirantes puderam mostrar ao público brasileiro, toda grandeza do seu futebol, conquistando uma vitoria que poderá se tornar decisiva. Os paulistas, com a sua magnifica performance da noite de ontem, reabilitaram-se plenamente de todas as fracassadas campanhas que vêm cumprindo desde 1943. Assim, diriamos do cétro máximo desde 42, os rapazes da FPF o que tudo está indicando, só verão neste ano, ou seja, uma década depois, reconquistar para São Paulo, a supremacia do association brasileiro. Colocar em destaque um nome no quadro vencedor, é impossivel. Todos se conduziram de modo brilhante, envidando o melhor de seus esforços, pela vitoria bandeirante. Muça, teve uma estreia auspiciosa, enquanto Helvio e Noronha, foram dois gigantes, anulando Simões e Telê, respectivamente. Santos, foi o homem que fez Nivio desaparecer, enquanto Brandãozinho, encarregou-se de cortar os passos de Ademir. Bauer, tambem deu conta do recado, não permitindo a Didi, uma manobra positiva. Julinho, desta feita, jogou melhor. Antoninho, esteve firme no serviço de ligação. Baltazar, O "cabecinha de ouro", levou vantagem no duelo contra Pinheiro, enquanto Pinga e Rodrigues, pintaram miserias.

Os cariocas, cairam de modo desastroso, cumprindo uma atuação apagada e sem lucidez. Não se sabe o que ocorreu com a equipe da FMF A exceção de Castilho, que foi a grande figura do quadro derrotado, os demais jogadores estiveram abaixo da critica. A performance dos cariocas na noite de ontem, foi fraca e ninguem compreende como jogadores do quilate de Pinheiro, Santos, Eli, Telê, Didi e Ademir, tenham jogado tão ruim. Além da falta de chance, houve tambem, total descontrole dos atletas. Para domingo, é preciso muita força dos cariocas, para a manutenção do titulo maximo. Todavia, não acreditamos que na tarde do dia 8, os paulistas joguem de modo tão brilhante como o fizeram e os metropolitanos voltem a fracassar. Absolutamente. Fracasso, em futebol, só acontece uma única vez. Ademais, convenhamos. Parece que nos jogos noturnos, o quadro da FMF não tem muita chance. Jogaram mal contra os mineiros e ontem, frente aos paulistas. Aguardemos a próxima refrega, que sagrará o campeão de futebol do Brasil.

O placard de 3 x 0 assinalado pelos paulistas, foi construido da seguinte forma: Aos 32 minutos do tempo inicial. Pinga, abriu a contagem, escorando de cabeça, um centro de Julinho. Na fase final, novamente Pinga voltou a marcar, aos 34 minutos, com um tiro que surpreendeu Castilho, que se atirara para defender o balão, quando este tomou efeito no terreno e caminhou para a meta. Baltazar, encerrou a contagem aos 40 minutos, depois de uma falha de Pinheiro.

A arbritagem do sr. Francisco Kohn Filho, da FPF, pode ser considerada boa. Deixou de marcar um penalty de Helvio em Telê. Este, o seu maior pecado. Convenhamos, porém, que o trabalho do apitador não influiu no resultado final do jogo. Renda extraordinária, de Cr$ 1.564.425,40. Preliminar: Juvenis do Fluminense 2 Juvenis do America 1. Os quadros: PAULISTAS: — Nuca — Helvio e Noronha. Santos — Brandãozinho e Bauer. Julinho — Antoninho — Baltazar — Pinga e Rodrigues. CARIOCAS: — Castilho — Pinheiro e Santos. Arati — Jair e Eli. Telê — Didi — Simões — Ademir e Nivio.

Domingo, será disputado o jogo final, ainda no Maracanã. O empate, dará o titulo aos paulistas. Aos cariocas, somente interessa a vitoria, para então ser disputada a prorrêgação. O juiz será carioca, e os banderinhas, de São Paulo.

O SANGUE É A VIDA

PURGUE O SANGUE DE PREFERENCIA O ESTOMAGO

ELIXIR 914



INOFENSIVO [illegible] ORGANISMO
REUMATISMO [illegible] SIFILIS!
AGRADAVEL COMO UM LICOR
Tome o popular depurativo composto de HERVA-DOIDA, SAMAMBAIA, NOGUEIRA, PE'-DE-PERDIZ, SALSAPARRILHA e outras plantas medicinais de alto valor depurativo. Aprovado pelo D.N.S.P. como medicamento auxiliar no tratamento da Sifilis e Reumatismo
— de mesma origem —

Cooperativa Central de Credito Norte Riograndense Ltda.
(Ex-Caixa Rural e Operária de Natal)
Séde - Rua Dr. Barata, 208 - Ribeira
Expediente - 9 ás 10,30 e 13,30 ás 15 horas (2a. a 6a. feira) - 9 ás 10,30 (aos sabados)
O mais popular dos estabelecimentos de crédito
Propulsor da Economia e do Trabalho
Faça hoje mesmo seu deposito
E' uma prova de confiança no Cooperativismo

A partir de Sabado em Matinée e Soirée REX
PROCOPIO E MORINEAU em:
O Comprador de Fazenda
Um filme nacional comparavel a qualquer produção estrangeira de classe.
Um romance de intensa vibração sentimental realizado com arte e tecnica.
HOJE REX HOJE
Matinée às 15.30 e Soirée às 20 Horas
Hugo Del Carril — Alda Alberti em
La Cumparcita
Mais uma vitoriosa produção do cinema Argentino.
HOJE São Luis HOJE
Sessões de 15.30 e 20 Horas
Flexas de fogo
Ultima exibição
SABADO S. LUIS SABADO
Rod Cameron — Forrest Tucker e Adrian Booth em:
O cavaleiro negro
A justiça feita pela unica lei que conheciam... A lei do revolver! Maravilhosa apresentação da REPUBLIC.
São Pedro—Hoje
Somente em Soirée
George Brent — Vera Ralston em:
Tentação Selvagem
ULTIMA EXIBIÇÃO

IODOLINO DE ORH
FORTIFICA, ENGORDA, NUTRE



Para as Mães — no período da gestação e da alimentação é prodigioso.
Para os homens — no período de vida intensa aumenta o vigor e as fôrças. Evita a perda de energia. Conserva e ativa as funções cerebrais
Vende-se em garrafas ou vidros. O vidro custa menos, a garrafa tem maior quantidade.

INDICADOR PROFISSIONAL

MEDICOS

DR. ARISOFANES JORDÃO
ESPECIALISTA
Curso intensivo de aperfeiçoamento em São Paulo, sob a direção do Dr. Dante Pazzanese)
Tratamento das doenças do Coração e Vasos — Doenças internas
ELEROCARDIOGRAFIA
Consultas das 15.30 horas em diante
Consultorio: Av. Rio Branco 596 — 1.º andar — Edificio da Casa Rio — Fone: 2192
Residencia: Rua Dr. Manuel Dantas, 398
Esquina da Av. Floriano
Fone — 2427

DR. HERIBERTO F. BEZERRA
Doenças de crianças
Pediatra e Puericultor da Maternidade "Januário Cicco"
Ex-Interno do Hospital das Clinicas da Universidade da Bahia — (Clinica Pediatrica Médica e Higiene Infantil do Prof. Hosannah de Oliveira

DR. JOSE' ALFRAN
Clinica Medica — Doenças da pele — Sifilis — Alergia
CONSULTAS
Das 9 ás 11 horas e das 14 ás 17 horas
Consultorio — Av. Rio Branco. 689 — 1.º
Residencia — Praça Pio X, 320 — Fone — 1374

Tratamento das Fraturas
Correção das Defeitos Fisicos
CIRURGIA
DR. EUDES MOURA
Ex-interno do Serviço de Cirurgia do Prof. Barros Lima — Hosp. Sto. Amaro e da 2.ª Clinica de Ortopedia e Cirurgia Infantil do Hospital Manoel Almeida — Recife
CONSULTAS
das 15 ás 17.30 exceto nos sabados
Consl.: Av. Rio Branco, 596 1.º andar — sala 1
Acsid. Rua Felipe Camarão, 645

Clinica de crianças
DR. MIRABEAU PEREIRA
PUERICULTOR E PEDIATRA
Consultas: Das 15 horas em diante
Consultorio e residencia: Rua João Pessôa, 194 — Fone: 21-16

DR. GENARIO FLORIO
Clinica Médica do adulto e da criança — Doenças de senhoras — Partos — Perturbações da Gravidez — Tratamento das varizes — Ondas Curtas — Eletrocoagulação
Consultorio e residencia — Av. Rio Branco, 767. Fone: 2417
Horario: 13.30 horas, em diante

DR. J. A. DE BARROS LIMA
Interno da Clinica Médica da Fac. Nac. de Medicina e do Pronto Socorro do Rio de Janeiro
Coração — Vasos — Aparelho Digestivo — Tuba gem Duodenal — Reumatologia — Glandulas Endócrinas
Consultorio: Av. Rio Branco, 683 — Salas 3-4
Consultas: quartas e sextas feiras das 14 as 18 horas
Residencia: Fone 1105
Ramal 166

Clinica de crianças
— DO —
DR. FERNANDO MEDEIROS
PUERICULTURA - PEDIATRIA
Consultorio e residencia: Presidente Quaresma, 353 Alecrim — Fone 1693
Consultas: 10 as 11 e 15 as 18 horas

DR. ITALO CARVALHO
OUVIDOS — NARIZ — GARGANTA
OTO-RINO-LARIGOLOGISTA DO HOSPITAL "MIGUEL COUTO"
Ex-Interno do Hospital Santa Izabel (Bahia) Serviço do Prof. dr. Carlos Féra
CONSULTORIO:
Av. Rio Branco, 596 — 1.º andar - Sala 7
Das 14 - 17 horas
Residencia: Av. Rio Branco, 874 Fone 2380

DR. PEDRO SEGUNDO
ESPECIALISTA
Vias Urinarias — Protologia e Sifilis
Cura Radical das hemorroidas, varises e hidroceles, sem operação e sem dor. Doença da uretra, prostata vesiculas seminais; bexiga e rins. Tratamento rapido das uretrites agudas e crônicas e suas complicações. Perturbações. Uretroscopia Galvano Cautrio
Das 15 horas em diante
Consultorio: Edificio "Nova Aurora," Rua Dr. Barata, 241 - 1.º andar. Residencia: Rua Apody, 377. Fone 13-60

Doenças Nervosas e Mentais
DR. OTTO JULIO MARINHO
Diariamente das 15 as 17 horas
CONSULTORIO
Av. Rio Branco, 589 — 1.º andar

DR. PAULO SOBRAL
Da Maternidade "Januario Cicco"
Ondas curtas — Eletrocoagulação e Bisturi Elétrico — Partos e Doenças de Senhoras
Consultorio
Rua João Maria, 4
Residencia
Av. Prudente de Morais, 643

DR. MACHADO
DOENÇAS MENTAIS E NERVOSAS
CONSULTAS EM HORARIO PREVIAMENTE MARCADO
Consultorio e Residencia: Av. 439 Fone 1754

DR. VICENTE MONTEROSSO
Ex-Ginecologista e Obstetra do H. C. Asr do Rio de Janeiro. Ex-Chefe de Equipeda Maternidade Clara Basbaum do Rio de Janeiro
CIRURGIA — Doenças do Seio — Partos — Partos sob Anestesia
Consultas: 2.as e 4.as Feiras das 14 as 18 horas — Sabados das 9 as 11.30 horas
Av. Rio Branco, 685 — 1.º andar — Sala 2

ADVOGADOS

ADVOGADOS
DJALMA ARANHA MARINHO
Residencia: Av. Prudente de Morais 615 Fone 14-56
DANTE DE MELO LIMA
Residencia: Rua Floriano Peixoto, 921
Escritorio: Av. Tavares de Lira, 19 Fone 19-30 NATAL

ANTONIO TOSCANO CAVALCANTI
ADVOGADO
Escritorio: Rua Acre, 55 — 5.º andar — sala 505 FONE 43-1796
Residencia: Rua Hilario de Gouveia 58 ap. 302 FONE 27-3662
RIO DE JANEIRO

ALVAMAR FURTADO DE MENDONÇA
E
CLOVIS GENTILE
ADVOGADOS
Av. Getulio Vargas, 130 — 1.º andar — Sala 103 Fone 1368
Natal — Rio G. do Norte

DR. MARCELO A. DE CARVALHO
Ex-Assistente da Faculdade de Medicina do Recife
Doenças do Aparelho Digestivo
Cons. — Praça João Maria, 53
Res. Rua Apody, 164
Fone 10-71

JONAS GURGEL
PROVISIONADO
Advocacia em geral junto ao Tribunal Regional do Trabalho 5.ª Região
Escritorio e residencia: Rua Coronel Cascudo, 501 — Cidade Alta
Fone 1105

BEL. EWERTON DANTAS CORTÊS
ADVOGADO
Escritorio: Av. Duque de Caxias, 31 — Edificio [illegible] — Sala 22 (2.º)
Residencia: Rua Ulisses Caldas, 581

VICENTE DE SOUZA
ADVOGADO
Escritorio e residencia: Rua [illegible]
Fone 1364 NATAL

DENTISTA

ROSALVO P. GALVÃO
CIRURGIÃO DENTISTA
Clinica Geral — Raios — Molestias da Bocca — Protese
Consultorio: Av. Rio Branco, 683 — 1.º andar — Sala 2
Residencia: Rua Dr. Barata, 241 — 1.º andar
Natal — Rio G. do Norte

Impurezas do Sangue?
ELIXIR DE NOGUEIRA
Aux. Trat. Sífilis

GRAÇAS

Agradeço ao Sagrado Coração de Jesús, por intermédio do glorioso São José e N. S. das Graças, uma grande graça alcançada, com promessa de publicar.

Ceara-Mirim, Junho 1952
M. G. Araújo

QUASE DE GRAÇA!

Vendem-se todos os moveis da casa nº. 32, da Rua Ulisses Caldas.

BATERIAS
FIRESTONE, DELCO e CHEVROLET
de 15, 17, 19 e 21 placas
VENDE A
Importadora Severino Alves Bila
RUA SILVA JARDIM, 86 — NATAL

CARTÕES SOCIAIS

A tipografia do Centro de Imprensa S. A. mantem grande e variado estoque de cartões das marcas PELE DE CABRA, TELA, MAR FIM, ROYAL, REGENTE de diversos tamanhos

Faça sua encomenda de cartões na A ORDEM.

Preços que desafiam competidores.

PETROLINA MINANCORA
CONTRA CASPA, QUEDA DOS CABELOS E DEMAIS AFECÇÕES DO COURO CABELUDO
TÔNICO CAPILAR POR EXCELÊNCIA

Não haverá Copa Rio

RIO, 5 — O Flamengo desistiu de patrocinar a II Copa Rio, tendo em vista as dificuldades surgidas, com o preço dos ingressos. A comissão de vereadores designada para estudar o assunto resolveu votar uma subvenção, para, em caso de prejuizo, ser paga ao tricolor. Não se satisfazendo com tal resolução que absolutamente não oferecia nenhuma vantagem ou garantia, o dr. Fábio Carneiro de Mendonça, depois de ouvir a diretoria do clube resolveu desistir do patrocinio da II Copa Rio.

Dia Liturgico

HOJE

Quinta-feira de Pentecostes
São Bonifacio
Amanhã

Sexta-feira das Temporas de Pentecostes
A Igreja lembra o tempo [illegible] a Bondade do Espirito Santo. O Evangelho fala do perdão de Jesus e da cura de um doente.

S. Norberto
APOSTOLADO DA ORAÇÃO
Amanhã é dia da 1a. Sexta-feira
Intenção para o mês de Junho
Geral A santificação da vida matrimonial pela consagração ao Sagrado Coração de Jesus
Missionaria O afastamento [illegible] para a Proxima e Medio Oriente

LIVROS

DIREITO			
Noções de Finanças e Direito Fiscal	—	De Placido e Silva	Cr$ 100,00
Comentários Cod. Proc. Civil — 4 vol	—	De Placido e Silva	480,00
Normas Juridicas de Contabilidade	—	De Placido e Silva	150,00
Comentário Cod. Penal	—	Ribeiro Pontes	130,00
O Divorcio	—	Erico Maciel Fo.	50,00
Teoria e Prática do Processo Fiscal	—	Roque Gadelha de Melo	65,00
O Latifundio	—	Napoleão Teixeira	40,00
ROMANCES			
Dinheiro Graudo	—	John dos Passos	45,00
Manhattan Transfer	—	John dos Passos	45,00
Aventuras de um comunista	—	John dos Passos	50,00
3 Soldados	—	John dos Passos	50,00
Paralelo 42	—	John dos Passos	25,00
1919	—	John dos Passos	45,00
Paz de Espirito	—	Joshua Liebmann	30,00
A Esperança	—	Andre Malraux	30,00
BIOGRAFIA			
Augusto dos Anjos	—	Ilo Castro e Silva	25,00

Pedidos para Representações A. S. Lara Ltda. Rua Senador Dantas, 40 5.º C. Postal 1268 Rio de Janeiro Acompanhados de vale postal ou cheque pagavel no Rio de Janeiro

Labim/UFRN

Frente ao mundo

OTTO GUERRA

Qual a nossa posição frente ao mundo? Ela é, a que acompanham a corrente, seguindo com a onda. Com uma capacidade de adaptação a tudo e a todos, não queremos complicações. Também para nós, não há questão de princípios. Tudo é certo, tudo está direito, desde que dê vantagem.

Outros encaram o princípio contrário. Nada presta. Nada está direito. Pertencem à categoria dos que são "do contra".

Acho esses extremos, qual a posição do católico? Pio XI sintetisava muito bem o nosso papel, quando dizia: "com o auxílio da graça divina está em nossas mãos a sorte da família humana". Duas proposições bem claras. Primeiro a parte de Deus. Sem Ele nada podemos. Depois, a parte dos homens. Está em nossas mãos, pois Deus mesmo quis. Ele não quer fazer tudo. Ao contrário, Ele reclama a cooperação do homem. Uma cooperação bem viva, bem desenvolvida.

O nosso papel não é o de condenação em bloco do mundo moderno. Nem também o de aceitar esse mundo de hoje como se apresenta. Nosso trabalho é um esforço de infiltração, de movimento, de cristianização, numa palavra.

Somos testemunhas de Cristo. Cumpre-nos fazer com que o mundo que se afastou do seu Salvador volte a conhecê-Lo e a segui-Lo. E nunca o fará, se fartarem os apostolos, ou porque tenham desertado da vida moderna, ou porque tenham perdido a coragem de lutar.

Uma luta que não é questão de vitória, mas de *cumprimento* do dever. O agricultor planta a semente. O mais vem depois. Se não vier, ele torna a plantar.

A ORDEM

NATAL — Quinta-feira, 5 de Junho de 1952

Areia Branca vai instalar uma Escola Comercial

O ensino de formação em foco

A Administração do SENAC, no Rio Grande do Norte, sob a presidência do Senhor **José Freire**, vem realizando um plano de ação, no setor do ensino, que sobremodo a recomenda na opinião pública.

Serviço dos mais importantes, como o que diz dos assuntos ligados a educação e formação profissional e técnica da nossa mocidade, o SENAC — instituição cuja finalidade precipue é justamente o desenvolvimento desse ramo de especialização, entre auxiliares do comercio — não descurou dos seus propósitos de bem servir a numerosa classe dos que desenvolvem suas atividades na vida comerciária.

Para melhor atender essa disposição, vem dando agora, maior extensão à modalidade de incentivo ao ensino comercial. Nesse sentido, a administração local, prestigiada por uma decisiva cooperação dos orgãos da Administração Nacional do Serviço de Aprendizagem Comercial, acaba de lançar as bases para criação de uma Escola Comercial no Municipio de Areia Branca, grande centro da industria salineira do Estado. Vale acentuar que, aquela cidade, apesar de ser uma das mais prósperas, de grande população urbana, não possui ainda outro qualquer ramo de ensino, além do primário, ministrado nos grupos escolares do Estado. Vem, deste modo, a iniciativa do SENAC proporcionar reais possibilidades para funcionamento naquele meio, de um estabelecimento de ensino de formação de nivel medio, que certamente, virá prestar inestimáveis serviço à sua mocidade.

Compreendendo esse elevado alcance, o Prefeito **José Solon**, espirito progressista e dedicado às boas causas que animam a expansão da sua terra, logo manifestou seu integral apoio aquela iniciativa, empenhando aos trabalhos do Diretor do Senac, professor **Raimundo Nonato**, que ali se encontrava, os meios necessários para bom êxito da sua missão.

A Escola Comercial de Areia Branca será uma entidade criada pelo Governo do Municipio, com assistencia técnica do Senac, e para o seu funcionamento, no ano de 1953, já foram tomadas as primeiras medidas, para regularizar sua situação junto à fiscalização federal, mantida pela Diretoria do Ensino Comercial.

"A ORDEM" regista o acontecimento com satisfação e aplausos.

CASA PARA ALUGAR

Aluga-se uma casa à Avenida Afonso Pena n. 439, com garage. — Tratar à Rua Frei Miguelinho, 38 — Telefone 2605.

Marcado Juri para Julho

LISTA DE JURADOS DA COMARCA

O Diario Oficial publica a relação dos jurados para a proxima sessão, marcada para o dia 7 de julho.

São os seguintes os jurados: dr. **José Nicodemus da Silveira Martins**; **José Maggi de Oliveira**, Carlos Serrano, dr. Silvino Meira e Sá Bezerra, Raimundo Chaves, Raul Ramalho, Militão Chaves, Sandoval Wanderley, Francisco Avelino dos Santos, Olavo Fernandes Sombra, Melchisedeck Martins Fernandes, Carlos Augusto de Medeiros, José de Castro Toscano, Antonio Araújo Freire, Francisco Pignataro, Gasparina de Araújo Moura, Romulo Leite Saly da Costa Mamede, Raimundo Paiva, Marta Maria Souto Filgueira, e João Evangelista Emerenciano.

Sejam dissolvidas a APE e o CEP

Devem escolher entre os dois o seu orgão oficial — Fala o presidente da UBES — Reunião hoje

Foi noticiada, já, a presença nesta Capital do estudante Paulo Barbalho, presidente da União Brasileira de Estudantes Secundários, que teria vindo a Natal, a fim de tratar da unificação de classe estudantina de nossa terra, que como se sabe, vem dividida e representada em duas entidades, desde que foram consumados, a 19 de Outubro de 1949, os acontecimentos registados na vida das entidades de classe do Rio Grande do Norte, do pais, talvez. Em 20 de Outubro de 1949, pelo estudante da capital, uma nova entidade, nascida de um movimento expontâneo, e que, dias após fundada, já contava com mais de mil sócios, número que hoje ascende a mais de mil e quinhentos. Era a Associação Potiguar de Estudantes, hoje com personalidade jurídica e considerada, pela Assembleia do Estado, de utilidade pública.

O Centro Estudantal Potiguar, embora contando, em seu quadro social, com, apenas, a terça parte dos sócios da APE, é reconhecido pela União Brasileira de Estudantes Secundários por ser mais antigo, e, antes do aparecimento do atual órgão da classe, já ser registado junto aquela entidade de ambito nacional.

Considerando que uma porção de acontecimentos passados enublam, um pouco, o nome e o conceito da entidade registada perante a UBES, foi, no Rio de Janeiro, deflagrado um movimento, que culminou com a vinda do Presidente da União Brasileira de Estudantes Secundários a esta capital, a-fim-de serem unificadas as hostes politico-estudantinas do Rio Grande do Norte, para, assim, haver, apenas, um único e verdadeiro órgão de classe.

Propoz o presidente da UBES, em mesa redonda realizada ante-ontem, que os próprios estudantes dissessem, por votos, qual das duas entidades o representava de fato, o que implicava na dissolução da derrotada, proposta regeitada pelo Centro Estudantal Potiguar. Hoje à noite, quinze representantes das duas entidades, sob a presidencia do snr. Paulo Barbalho, discutirão as bases da unificação.

Acreditando que o assunto de um modo ou de outro, interesse aos nossos leitores, amanhã informaremos o que ficou decidido na reunião de hoje.

Cultura Musical

O Soprano Eunice Lima cantará, hoje, no Clube dos Oficiais da Base Naval

Especialmente convidado pelo Comandante Almir Campbell de Barros, cantará hoje no Clube dos Oficiais da Base Naval o soprano lirico Eunice Lima, nome que já firmou solido prestigio depois do seu magnifico concerto realizado ha dias sob os auspicios da Sociedade de Cultura Musical.

O recital da insigne cantora cujas virtudes se tornaram conhecidas atravez de suas atividades artisticas e culturais em Natal, constitue parte do programa organizado pela Base Naval de Natal, para cultuar a memoria do Almirante Tamandaré e que compreende uma semana de comemorações que culminarão no dia 11 do corrente.

O Comandante da Base Naval, convida por nosso intermedio a sociedade natalense, entidades culturais, educacionais e representantes da imprensa para assistir ao recital de Eunice Lima, a ter lugar na sede do Cobana, as 20 horas.

Estrada redinha

Um grande beneficio

Hoje, às 7 horas da manha, contando com a presença do snr. Governador do Estado Dr. Silvio Pedroza, do Prefeito da Capital, Dr. Creso Bezerra de Mélo, do secretário Geral do Estado, Dr. Américo de Oliveira Costa, e outras autoridades, foram iniciados os trabalhos de construção da rodovia que ligará Natal a sua práia de Redinha. A solenidade, tão significativa e que marca o inicio de importante e esperada obra, teve lugar no visinho povoado de Igapó.

Antonio Soares Filho
ADVOGADO
Av. Floriano Peixoto, 812
Fone 17-28

Canto de página

"PORRES"

Geraldo JOSE' DE MÉLO

Vimos, terça-feira, uma cena deprimente, de que participaram, alguns desses pequeninos, que já estamos acostumados a encontrar pelas ruas da cidade, altas horas da noite. Não nos surpreendeu vê-los apanhando pontas de cigarros e charutos espalhadas pelo chão. Revoltou-nos outra coisa.

* * *

Uma área dominada (não é a zona de influencia da Câmara Municipal...) pelo Natal Club, do lado da João Pessoa, costumeiramente, há carros parados. Um deles foi o instrumento que satisfez os olhos daquelas crianças, meninos de dez anos. Os meninos espalharam-se em posições "estratégicas", para prevenir posiveis surpresas da parte do dono de um "jeep", que estava parado. Cada um por sua vez, aproximava-se do carro, colocava os lábios à tampa do tanque de gasolina e sugava os vapores que aqueles gás expelia. Em dado momento, um deles caiu inerte sobre o carro, com uma baba grossa a escorrer-lhe pelos cantos da boca.

* * *

Saimos matutando sobre o que havíamos visto. Nada demais, enfim. Meninos que aprenderam bem as lições que a vida e a rua lhes vêm ensinando. Só. A grande verdade é que desejariam tomar pórres de "cana", como fazem, talvez, os seus pais. Mas, à falta do dinheiro e sendo impossivel furtá-lo todos os dias, consolam-se, pensando:

Quem não tem cão caça com gato...!

AVISO
AOS
ASSINANTES D'A ORDEM
DA
CAPITAL E DO INTERIOR

Solicitamos aos nossos cooperadores da Capital e do interior providenciarem o pagamento de suas assinaturas, quando procurados pelo nosso cobrador ou pelos Agentes.

Outrossim lembramos que as assinaturas são pagas adiantadamente, sem exceção.

A GERENCIA

JOÃO WILSON MENDES MELO
ADVOGADO
Escritorio — Avenida Roque da Costa, 306 — 1.º
Residencia — Av. Rodrigues Alves, 774 — NATAL

COMPARECEU A CAMARA

RIO, 5 — Plinio Salgado presidente do PRP compareceu, ontem, na Camara afim de assistir a posse de seu correligionario Raimundo Padilha que substituiu Soares Filho. A presença de Plinio Salgado provocou curiosidade e procurado pelos jornalistas disse "não tenho quaisquer declarações de fins politicos".

FOI APRISIONADO PELOS COMUNISTAS

TOQUIO, 5 — Um navio de pesca japonez de 92 toneladas, foi capturado pelos comunistas chineses, hoje nas aguas da ex-China Oriental.



Faleceu John Dewey

Era o filosofo da Escola Ativa

NOVA YORK, 5 — Aos 92 anos de idade, faleceu o dr. John Dewey, filósofo e educador de fama mundial, vitima de uma pneumonia.

O desenlace se deu ás 7 da noite de 2 do corrente tendo conservado a lucidez mental até o fim. Seu organismo se debilitara desde há um ano, em consequência de uma fratura do quadril, não obstante os cirurgiões terem unido os ossos fraturados com um cravo de prata.

Os conceitos filosóficos de natureza empirica sustentados por Dewey sôbre a educação constituiram a base do chamado movimento progressista da Pedagogia, que influiu na orientação do ensino secundário por duas gerações de educadores. Afirma-se que nenhum homem influiu tanto sôbre as técnicas educativas, no século XX, quanto Dewey.

DR. RAIMUNDO NUNES
OLHOS, OUVIDOS, NARIZ E GARGANTA
CONSULTORIO: Av. Rio Branco, 623-1.º andar
Horario — De 10 ás 11 e 15 ás 17 horas
Residencia — Av. Floriano Peixôto, 293 — Fone — 2852
NATAL — RIO GRANDE DO NORTE

Descontentamento entre os camponeses russos

HARRIMAN, 5 — O sensivel descontentamento entre os camponêses da União Soviética agravara provàvelmente o problema da alimentação de uma população sempre crescente nos próximos dez a vinte anos. Tal foi a conclusão a que chegaram os participantes de uma conferência aqui realizada sôbre a economia soviética. O professor Abram Bergson, da Universidade de Columbia, ressaltou dificuldades encontradas pelos técnicos para seus estudos nesse particular em face das aduiteradas estatisticas governamentais soviéticas.

O professor Wladimir P. Timoshenko, da Universidade de Stanford, afirmou que o Kremlin já não promete dividir terras na Sibéria ou em outro qualquer lugar. Ao contrário, o Kremlin dedicou-se a dispendiosos planos de reflorestamento e irrigação, o que indica haver modificado suas anteriores previsões otimistas.

A IMPRENSA CATOLICA NAO PODE VIVER SEM O APOIO REAL DOS CATOLICOS. E SEM IMPRENSA, OS CATOLICOS NAO PODEM TER VOZ ATIVA. O SR. NO MINIMO ASSINA "A ORDEM"?

LEITURA PRECIOSA NA LOMBADA MUTILADO

Noticiário Natalense

RECITAL DE POESIA — Hoje ás 19 horas, no salão de festas do S.E.S.C. a consagrada declamadora Marilita Pennelli, dará um recital de poesia sob o patrocinio do governo do Estado e do Serviço Social do Comercio. A entrada será franca a todos quanto ali queiram comparecer.

PASCOA DOS FUNCIONARIOS DOS TRIBUNAIS — Os funcionários do Tribunal Eleitoral e de Justiça, juntamente com os funcionários do 4.º Cartorio desta comarca fizeram no sabado, dia 31, a sua pascoa, da qual participaram igualmente desembargadores do Tribunal Eleitoral. As 6,30, no Convento Santo Antonio, frei Tomé celebrou o santo sacrificio da missa. Após a missa, dirigiram-se bem servido um café.

CLUBE MILITAR DOS OFICIAIS DA RESERVA DA POLICIA MILITAR DO ESTADO — Os oficiais da Reserva da Policia Militar do Estado, estão cogitando da fundação do clube da classe, com personalidade juridica, e fins de beneficencia para seus associados, tendo o sr. Major José Ferreira Marinho Presidente da Sociedade Santa Cecilia, junto a sede dessa sociedade a disposição dos socios do Clube Militar para as suas reuniões.

O caso da Força e Luz

Nada resolvido — Fala-nos a direção da emprêsa e um lider sindical — Apelo ao governador

A ORDEM não pode ficar alheia á pendencia entre os empregados da Força e Luz e a Companhia, porquanto nos interessa, antes de tudo, a paz social. Fazemos votos para que tudo chegue a bom termo, dentro de um espirito de justiça para ambas as partes, recordando a advertencia de Leão XII: "Não ha capital sem trabalho, nem trabalho sem capital".

O espirito cristão reclama um entendimento largo entre os homens, com um cuidado especial pela sorte dos trabalhadores e suas familias.

UM BOLETIM "COR DE ROSA"

Pela manhã surgiu um boletim côr de rosa" cujos termos davam margem a suspeitar a fonte. E colhemos de fonte segura, ligada ao proprio Sindicato, que não fôra obra do mesmo Sindicato. São os eternos pescadores de aguas turvas, amigos da luta de classes e do espirito de revolta.

FALANDO UM LIDER SINDICAL

Ouvimos o sr. Antonio Felix, vereador e conhecido lider sindical, o qual nos disse que as reivindicações dos trabalhadores se resumem no seguinte aumento: quem percebe até 750,00 aumento de 350,00; de 751 a 1.500 de 450,00 o aumento; de 1501 a 2.250 aumento de 550,00 para cima, aumento de 650 cruzeiros.

Informou-nos ainda o sr. Antonio Felix que a Companhia condiciona qualquer aumento com a supressão dos bondes, com o que o Sindicato não póde concordar.

COMISSÃO AO GOVERNADOR

Hoje, ás 14,30 os operarios comparecerão ao Palacio do Governo, a-fim-de se entenderem com o Governador Silvio Pedroza, cuja mediação vai ser solicitada.

A palavra da empregadora.

Acham-se nesta capital os srs. A. J. Arourx, um dos diretores da Cia. e o snr. Jack Romaguera, gerente geral da empresa, vindo, ambos, de Recife. Reunidos, a convite da Companhia, num dos salões do Grande Hotel, os representantes da imprensa presentes os Drs Guimarães Pinheiro e Paulo Pinheiro de Viveiros, ouvimos do snr. A. J. Arout as palavras, que, abaixo transcrevemos:

"A COMISSÃO DE VIGILANCIA DOS TRABALHADORES publicou um boletim que nos obriga a um esclarecimento á população desta cidade e aos próprios trabalhadores.

Ha alguns meses, o Sindicato de Carris Urbanos solicitou-nos um aumento para os nossos operários, e a Cia. estuda a possibilidade de atende-lo. Ao contrário do que diz o boletim, o menor salário que a nossa empresa paga, é superior ao maior salário ganho por operarios de quaisquer outras empresas nesta cidade, conforme afirmamos nós e concordam o Sindicato e o snr. Delegado do Trabalho.

O salario dos nossos operarios está muito acima do salario minimo estabelecido pelo Governo. A Cia. por outro lado, vê o ponto de vista dos empregados, que alegam o alto custo de vida, sempre em marcha crescente. Por esta razão, estão sendo estudadas as possibilidades de ajuda-las. A proposta da Cia. previa um ajuste pequenas nas tarifas o que permitiria dar um aumento de 20 aos empregados, a que, tendo em vista o desacordo surgido entre o Sindicato e a Companhia, o caso foi encaminhado ao Departamento Nacional de Mão de Obra, que, por sua vez, encaminhou o assunto à Comissão de Salários Mínimos, que deverá resolver a questão.

O único obstaculo existente relaciona-se com os empregados do Departamento de Bondes. As operações de bondes, em Natal dão um prejuizo de, aproximadamente, 800 a 900 mil cruzeiros por ano excluidos os gastos de preparação e reservas. Aumentar os salários dos empregados de bondes é aumentar os prejuizos.

A ideia da Cia. era pedir ao governo permissão para suspender os serviços de bondes, fazendo-se isso para evitar prejuizos aos interesses dos empregados. Fomos informados, porém, que a Companhia declarante que um grande número dos empregados do Departamento de Bondes ficaria de deixar a Cia. desde que fossem indenizados legalmente. Em vista disso, [illegible]

Trezena de Sto. Antonio

Prossegue na Igreja do Convento Santo Antonio a trezena em homenagem a seu padroeiro.

No dia 13 realizar-se-á a passeata dos pobres na missa das 6,30 horas, sendo em seguida, feita aquela, a distribuição de pães café, bolos e biscoitos.

A noite de hoje é dedicada a Imalda Cortês Emerenciano "Promessa".

Não demonstra interesse

RIO, 5 — O governo brasileiro não está demonstrando qualquer interesse em restabelecer as relações diplomaticas com a Russia. Esse desmentido foi dado ontem pelo Ministro João Neves da Fontoura, aos boatos divulgados de Moscou sobre as supostas sondagens para o reinicio das relações. Declarou o ministro João Neves que tais boatos não passam de "balões de ensaios".

FALOU A IMPRENSA

BELO HORIZONTE, 5 — A sra. Darcy Vargas em entrevista a imprensa declarou que esta muito bem impressionada com os trabalhos da LBA executados em Minas Gerais. Acentou a primeira dama do pais que assentará medidas para a expansão da obra da Legião no estado inclusive a rapida conclusão da maternidade. Dona Darcy desmentido foi dado pelo Ministro João Neves da Vargas, recepcionou a senhora mineira no Palacio Mangabeira onde se acha hospedada, devendo regressar hoje ao Rio.

Labim/UFRN

RIO, 6 — Correspondente viaja de Tunis informa "Globe" espera-se a qualquer momento a prisão do comandante do Bodem sobre a acusação de sabotagem. O oficial americano abandonou o navio mas foi qualquer coisa nas máquinas que o navio dificilmente poderá navegar.

A ORDEM

Propriedade do Centro de Imprensa S. A.

ANO XXI — RIO GRANDE DO NORTE — NATAL — TERÇA-FEIRA, 6 DE JUNHO DE 1952 — Num. 4889

RIO, 6 — A comunidade [illegible] palacete de estilo colonial na rua dos Laranjeiras, 361, por quatro milhões de cruzeiros, oferecendo-o para sede da embaixada de Israel.

O Balanço Patrimonial da União

43 bilhões de cruzeiros-Poderia ser mais elevada, se os bens fossem reavaliados-O Palacio da Guerra não consta da avaliação

RIO, 6 — O balanço patrimonial da União em bens desta figuram em 43 bilhões de cruzeiros, cifra que poderia ser bem mais elevada se fossem reavaliados todos os seus bens científicos, artísticos, defesa nacional, moves e imoveis bem assim os de natureza agrícola, autarquica, industrial. Os bens imoveis representam 4.5 bilões de cruzeiros. Entre as sedes o ministério da Fazenda é o de maior valor com 392,7 milhões de cruzeiros, seguido da marinha, educação e trabalho 150 milhões, viação 40 milhões, justiça 32,5 milhões, agricultura 12 milhões, Palacio da Guerra não tem ainda o seu valor fixado, o Palacio do Catete está avaliado em 162 milhões de cruzeiros enquanto o de Guanabara em 100 milhões, Itamaraty 25 milhões o Rio Negro 24 milhões e o Palacio Eduardo Guilherme em 27,5 milhões.

Fala o Ministro Horacio Lafer

Satisfeito com o andamento das conversações Reportou-se sobre sua missão nos EE.UU. em 51

RIO, 6 — Abordado pela reportagem o ministro Horacio Lafer mostrou-se plenamente satisfeito com o andamento das conversações que estão sendo ultimadas entre as autoridades brasileiras e americanas sobre o pleno reequipamento de nossas estradas de ferro e rodagem, das companhias de navegação que são os pontos chaves do problema de abastecimento cuja solução da inflação e certamente a diminuição do custo de vida sofrerão redução. Não recusou-se em transmitir-nos as suas impressões acentuando: quando estive em missão especial nos Estados Unidos em 1951 cumprindo determinações do Presidente da Republica falei francamente sobre as dificuldades de financiamento para o reaparelhamento de todas as nossas redes de transporte. Por outro lado a comissão Brasil-Estados Unidos desde o ano passado vem confecionando extensos relatorios dos quais uma boa parte ja se encontra pronta. Os meios de transporte indicam suas necessidades para o financiamento eficaz.

O praso para aprovação desses acordos por mim assinados e que foram posteriormente aprovados pelo Presidente da Republica terminarão em trinta de junho corrente. Em face dessa declaração perguntamos ao Ministro Horacio Lafer sobre o andamento dos trabalhos para a aprovações ao que nos respondeu firmemente: está tudo se processando normalmente de maneira satisfatoria.

Espiritismo, o inimigo

O espiritismo é o pior inimigo da nossa Fé. Por que? Vejamos.

O espiritismo é anti-cristão. Profundamente anticristão. Jesus Cristo é Deus. Esta verdade é a base do cristianismo. Sem admitir-se que Jesus Cristo é Deus, o cristianismo permanece vazio de sentido, é inexplicável, deixará de existir.

Ora, o espiritismo nega a divindade de Jesus Cristo, portanto subtrai ao cristianismo o seu fundamento insubstituivel. Quando muito, o espiritismo admite em Jesus Cristo um grande e iluminado medium, o que constitui blasfêmia, porquanto ser medium segundo explicam os espiritistas, é expiar o passado. Jesus Cristo, a Santidade absoluta, eterno, porque Deus, não tem passado, nem culpas a expiar.

Mas o espiritismo não se apresenta como doutrina de Cristo? dirão alguns. Sim, e nisso está porque êle é o nosso pior inimigo: é inimigo porque nega a divindade de Cristo, e é o pior porque usa o estratagema de se apresentar como seguidor de Cristo. O Evangelho de Cristo, eis a nossa doutrina, dizem os espiritistas. Mas desconhecem êles o Evangelho, quando êste ensina as verdades do cristianismo. Servem-se dêle copiando-lhe preceitos morais, que só têm valor, informados pela Fé e pela Caridade, sendo que esta não consiste sómente em dar aos pobres, como excelentemente diz São Paulo em sua 1a. carta aos Corinthios.

Apresentando-se com o nome de Cristo, mas de fato, negando a Cristo, o espiritismo é o pior dos nossos inimigos, porque é o inimigo dissimulado, e como hoje se diz em linguagem de guerra, é inimigo camuflado com as côres de Jesus Cristo, para confundir a mente popular e melhormente apanhar os incautos

MAIS UM PASSO

A Lei Organica de Previdencia Social

RIO, 6 — A lei Organica de Previdência Social deverá entrar em discussão na Comissão de Legislação Social da Camara, dentro de uns 15 dias.

ENTENDIMENTOS

Depois de entendimentos com o Ministro do Trabalho autor do anteprojeto de Lei Organica, deputado Aluizio Alves, entrou em contacto com os membros da Sub-Comissão de Seguro Social, da Comissão de Bem-Estar Social.

Foram aceitos os pontos de vista de ambas as partes, em beneficio de um trabalho conjunto que representasse realmente a média de opiniões em tôrno da matéria.

O trabalho será submetido agora ao plenário da Comissão de Bem-Estar Social, onde se espera a aprovação para a redação final do projeto.

NA CAMARA

Espera-se que o govêrno recomende o assunto a maioria parlamentar, no sentido de que o projeto seja aprovado sem maiores modificações em sua estrutura.

Dentro de uns 15 dias, a Comissão de Legislação Social já deverá estar iniciando a votação e, dentro de uns dois meses o plenário da Camara deverá ter terminado o seu trabalho, enviando-o ao Senado.

UNIFICAÇÃO

O projeto unifica todos os dispositivos sôbre previdência social numa só lei. São revogadas nada menos de 363 leis de previdência social, muitas das quais têm apenas um ou dois de seus artigos em vigência.

O problema da nomeação dos presidentes de Institituto é tambem previsto. Exige-se que a pessoa nomeada tenha, pelo menos, 10 anos de serviço publico ou três anos de participação, nas autarquias, dos seus Conselhos Fiscais, cujas atribuições e poderes são bastante reforçados.

VISÕES SOBRE A SAFRA

Nada de muito otimismo - Conversando com gente do sertão

Estão correndo os mais desencontrados prognosticos em torno da safra de certais no Estado. Há quem diga que vamos ter uma grande safra. De pessoa de responsabilidade, ouvimos que seria uma das maiores.

No entanto, estiveram em nossa redação, ontem, pessoas idoneas de Baixa Verde, Ceará-Mirim, Touros e Currais Novos, achando que a impressão é por demais otimista.

Estas pessoas se mostravam pessimistas, adiantando que somente em determinados pontos do sertão ou do litoral é que tem havido inverno. Desta maneira, se não caírem mais chuvas, a crise será, para essas regiões, pior do que a do ano passado.

Em Baixa Verde, segundo o nosso informante, já houve mesmo uma reunião com as pessoas de responsabilidade, para estudar a gravidade da situação, já existe trabalhadores que se sujeitam a trabalhar até mesmo só pela comida. Alguns fazendeiros estão dispostos a dispensar todos os seus trabalhadores, que não podem mais pagar.

E' preciso portanto que não nos deixemos iludir por um falso otimismo e nos preparemos para dias duros que poderão vir, pelo menos para grandes faixas do nosso Estado.

Credito para expansão da energia atomica



WASHINGTON, 6—O presidente Truman pediu ao Congresso a aprovação de um crédito suplementar de treis bilões de dólares destinado á expansão da produção de energia atômica. Parte dêle será utilizado ainda na produção e transmissão de energia elétrica pela Autoridade do Vale do Tennessee.

Em sua mensagem ao legislativo, o presidente norte-americano ressalta que a expansão planejada se tornou absolutamente necessaria particularmente depois que a Russia nenhuma disposição demonstrou de cooperar para o contrôle e a limitação dos armamentos. "Com a falta de um efetivo controle internacional da energia atômica", disse o presidente, "a segurança nacional e a segurança do mundo livre exigem que mantenhamos e conservemos a liderança nesse terreno. Os Estados Unidos estão prontos a executar, não obstante, o plano da ONU ou qualquer outro que se mostre eficiente para o contrôle atômico e que assegure, ainda, a proibição de armamentos atômicos".

A expansão das atividades de energia atômica, segundo informou Truman, foi aconselhada pelo comité especial do Conselho de Segurança Nacional, com o apoio da Junta de Chefes de Estado

(Conclui na 4a. página)

Avistou um disco voador

Em quarenta e cinco segundos desapareceu

RIO, 6 — O Comandante Ferrucio Rarbone, piloto de um avião da VARIG comunicou a imprensa que quando voava ontem com destino a Porto Alegre recebeu um aviso da torre de controle do aeeroporto de Santos Dumont no sentido de verificar se estava vendo tambem um estranho objeto luminoso do lado de Niteroi tendo constatada que de fato havia um descomunal globo luminoso que irradiava luz vermelho ofuscante e que dentro de quarenta e cinco segundos havia desaparecido.

Noticias políticas

SITUACÃO DE ACARI

Por maior que seja o nosso cuidado em filtrar as noticias que nos chegam, tem havido solicitações de retificações que daremos empre de bom grado, pois somente nos interessa uma coisa, que é informar honestamente aos nossos leitores. Ontem davamos um telegrama ao lado pessedista. Agora, recebemos telegrama do sr. Manoel José Fernandes, que nos pede um "formal desmentido" à noticia de que seja candidato a Prefeito de Acari. Está feita a retificação.

ARTICULAÇÃO PESSEDISTA

Esteve aqui pelo Estado o dr. Luiz Ribeiro Coutinho, diretor presidente da Usina Estivas e que entrou na politica do Estado, ao lado do sr. Café Filho. Segundo informa o jornal desse grupo politico, está o politico paraibano promovendo a reestruturação do Partido Social Progressista nos municipios de Nisia Floresta, Arez, Goianinha, Santo Antonio, Pedro Velho, Canguaretama e Nova Cruz.

O mesmo jornal anuncia que o Partido está se reestruturando no Seridó, falando expressamente na "bandeira" Ademar de Barros — Café Filho.

AGITAM-SE OS MIPIBUENSES

A imprensa tem divulgado um manifesto dos vereadores do municipio de S. José de Mipibú, contrarios ao desmembramento do municipio de S. José, que daria Boa Saúde para constituir o futuro municipio de Serra Caida, que por sua vez se desmembraria de Macaiba.

PERDEU O ESTADO DO RIO G. DO NORTE

RIO, 6 — Em sua ultima sessão o Supremo Tribunal Federal não tomou conhecimento do recurso extraordinario impetrado pelo Estado do Rio Grande do Norte em que era recorrido o funcionário Gabriel Godeiro da Silva.

SOLICITOU PRISÃO PREVENTIVA

Para mais dois sargentos

RIO, 6 — O tenente coronel Helio Bruzman encarregado do inquerito policial militar contra os comunistas infiltrados na Base Aerea de Porto Alegre solicitou prisão preventiva para mais dois sargentos comunistas. Sabe-se assim que é de dezenove o numero de militares presos da referida base sendo dois majores e um capitão e tres sub-oficiais e treze sargentos.

JOÃO NEVES DA FONTOURA E DEAN ACHESON

Discursarão nas comemorações do "Ipdependence Day"

RIO 6 — Anuncia-se que o discurso que João Neves da Fontoura, pronunciará no Indepence Day terá importancia capital. O chanceler brasileiro deverá falar sobre o papel do Brasil na ultima guerra e sobre a solidariedade que prestamos aos Estados Unidos e direitos que nos assiste, em relação a politica de boa visinhança. O discurso de João Neves deverá ser remetido para os Estados Unidos para que Acheson o responda. Como se sabe João Neves e Acheson discursarão durante as comemorações do Independence Day em São Paulo.

O JORNALISMO É UM DOS PODERES DO REGIME DEMOCRATICO. — Bowles.

Sugere reexame dos prisioneiros

PAN MUN JOM, 6 — Na ultima sessão das conversações de armisticio, o chefe da delegação das Nações Unidas, Major General W. K. Harrison, propôs um novo exame imparcial dos prisioneiros comunistas que tenham demonstrado tendencias a resistir á volta ao regime comunista.

Comentando a insistencia comunista de que todos os prisioneiros deveriam ser trocados, mesmo que seja necessário empregar fôrça, Harrison comentou.

"Uma vez que o reexame imparcial dos prisioneiros provaria a falsidade das alegações comunistas, estes não desejam submeter a questão a um teste".

Harrison afirmou ainda. "A não ser que os comunistas estejam preparados para aceitar o compromisso humano e irreterquivel, da solução proposta pelo Comando das Nações Unidas a 28 de abril ultimo, as conversações serão suspensas".

Taft continuaria a armar os paises livres

WASHINGTON, 6 — O Senador Robert A. Taft, um dos principais candidatos republicanos a Presidência, acredita que os Estados Unidos "devem continuar a armar" as nações da Europa e outros paises livres que desejem protejer-se contra a agressão comunista. Essa declaração foi feita em um programa radiofónico transmitido para todo o pais. O Senador Taft assegurou, ainda que as seis divisões norte americanas devem permanecer na Europa até que os paises livres alcancem uma posição suficiente para se defenderem sòzinhos.

NOSSAS OFICINAS ESTÃO EQUIPADAS COM MAQUINAS MODERNAS PARA

Confecção de qualquer serviço graficos e de PAUTAÇÃO

NOSSOS PREÇOS DESAFIAM

O QUE OCORRE NO MUNDO

NOTICIARIO DO USIS

WASHINGTON, 5 — O secretário da Defesa dos Estados Unidos, Robert A. Lovett, confirmou que os comunistas na Coreia estão querendo transformar os entendimentos sôbre o armistício em mera fonte de propaganda

O ACORDO COM A ALEMANHA

BONN, 5 — O acôrdo assinado pelas potências ocidentais com a Republica Federal Alema restaurou a unidade dos dois terços do país ocupadas pela Inglaterra, França e Estados Unidos. Os acordos compreendem convenções distintas sôbre as relações entre as três potencias e a Republica Federal da Alemanha, firmadas assuntos decorrentes da guerra e da ocupação e direitos e obrigações das forças estrangeiras e de seus componentes na Alemanha, além de troca de notas entre os ministros das Relações Exteriores das democracias e o chanceler Adenauer.

COOPERAÇAO AMERICANA NO DESENVOLVIMENTO ECONOMICO

WASHINGTON, 6 — Os programas de ajuda econômica realizados pelos Estados Unidos incrementaram grandemente o desenvolvimento do comércio mundial para a manutenção da paz

DIRIGENTE DO CIO CRITICA A RUSSIA

WASHINGTON, 6 — "Enquanto a União Soviética fala em paz, continua armando [illegible] agressivas" comentou James B. Carey secretário-tesoureiro da CIO, em transmissão radiofônica. Esse dirigente daquela organização trabalhista norte-americana acrescentou que os russos, com o "seu rearmamento agressivo forçaram o mundo livre a erguer um sistema defensivo a custa de enormes sacrificios".

A COLABORAÇAO PANAMERICANA SEGUNDO DREIER

FILADELFHIA 5 — "O verdadeiro significativo das Américas nos problemas mundiais da atualidade esta no seu sistema de trabalhar em conjunto", declarou John C. Dreier, dirigente do Conselho da Organização dos Estados Americanos, num discurso [illegible]

O QUE OCORRE NO BRASIL

Noticiario da Radiopress

RIO 6 — Embora esteja proibido de receber visitas muitas personalidades tem ocorrido ao Hospital do IPASE para se inteirar do estado de saude de João Cleofas.

SUSPEIÇÃO DO PROMOTOR

RIO, 6 — Noticiou-se que o Ministro da Guerra General Cyro do Espirito Santo Cardoso havia levantado suspeição do promotor Amador Cyro para com a justica militar no julgamento dos processos relativos a infiltração comunista nas forças armadas Ouvido pela nossa reportagem a proposito o Ministro da Guerra disse que não havia tomado conhecimento do fato a respeito do qual nada sabia

SERA' O LEADER DO PRP

RIO 6 — Corre nos meios politico que o [illegible] é Raimundo Padilha será o leader do PRP na Casa Sabe-se porem que o representante pertence a legenda da UDN constante na Justiça Eleitoral.

480 MILHÕES DE CRUZEIROS

RIO, 6 — O Ministro da Fazenda autorizou ao Banco do Brasil, levar a credito das contas do Tesouro Nacional "CONTA DO PLANO SALTE" na importancia de 480 milhões de cruzeiros, destinada a construção da estrada de ferro que liga Paraná a Santa Catarina

NÃO DA' CERTO O PARLAMENTARISMO

S. PAULO 6 — Não da certo o Parlamentarismo no Brasil, declarou o governador Lucas Garcez a imprensa [illegible]

ATAQUES A POLITICA FINANCEIRA

RIO 6 — O sr. Alencastro Guimarães pronunciou no Senado mais um discurso criticando a orientação financeira da politica do Governo, atacando as diretivas do Ministro da Fazenda. Como se sabe o senador Alencastro Guimarães é membro do PTB

NUMERAÇÃO INCORRETA MUTILADO;

Labim/UFRN

CENTRO DE IMPRENSA S. A.

Séde — Rua Dr. Barata, 316 — NATAL

Presidente — OLIMPIO PROCOPIO DE MOURA

Gerente — TOLEDO OCCHIUTO

A ORDEM

DIARIO VESPERTINO

(Circula desde 14-7-1935)

Diretor — OTTO GUERRA

TELEFONES

Direção 28-70 — Gerencia 13-69 — Redação 13-69 — Oficinas 13-69

ASSINATURAS

Ano ... Cr$ 120,00

Trimestre ... Cr$ 35,00

Semestre ... Cr$ 60,00

VENDA AVULSA

Atrasado ... Cr$ 1,00

Do dia ... Cr$ 1,00

PUBLICAÇÕES — TABELA NA GERENCIA

REPRESENTANTES

RIO — A. S. LARA, Senador Dantas, 69-1.º andar — Fone 22-3924

S. PAULO — Raul Cassamayor, Rua Felipe de Oliveira, 21 3.º andar. Fone: 3-6873

QUASE DE GRAÇA!

Vendem-se todos os moveis da casa nº. 32, da Rua Ulisses Caldas.

CAFE' RIO GRANDE

O proprietario do Café Rio Grande, avisa a sua distinta freguezia, que continue colecionando os saquinhos vasios. — Cada 20 saquinhos terá direito a valiosos premios. — Junte 20 sacos vasios de Café Rio Grande e vá ao Moinho Potiguar, á Rua Dr. Barata Negocio, 1410 e informe-se das grandes vantagens que lhe oferece o PURO E SABOROSO CAFE' RIO GRANDE.

TODA GRANDE PRODUÇAO determina o barateamento da vida.

Todo grande estoque adicionada a pequenos lucros e despezas, barateiam logicamente as mercadorias.

A Livraria Lima, tem o maior estoque e o menor preço a pequena despeza e o pequeno lucro. Por estas razões ninguem competirá aos preços da Livraria Lima.

LIVRARIA LIMA

O maior emporio de artigos de papelaria do Estado.

LIVRARIA LIMA

Tavares de Lyra 70 — Deposito 1.º Andar 68 a 74

LIVRARIA LIMA

SOCIEDADE

O PENSAMENTO UNIVERSAL

Abandonando-nos a Deus, tudo o que nos advém é lucro, porque é sempre um aumento de bem manifestar a Deus a aquiescência da nossa vontade.

PADRE MILLEY

ORIENTANDO

EXCESSIVO E DEFICIENTE — Muitas pessoas acreditam alimentar-se ótimamente, tendo ás refeições peixe com batata, carne com arroz, pão ou farofa, uma garrafa de vinho ou cerveja, doce e café. Mas a verdade é que se alimentam mal, pois não comem nem frutas, nem verduras.

Organize racionalmente os seus cardapios, de forma a não haver ausência de vegetais frescos nem excesso de carne, de farináceos e de gorduras. — SNES.

RECEITA DO DIA

ARROZ DE PEIXE. — Ponha o arroz numa caçarola com água suficiente para o cozinhar; tempere com sal e pimenta, junte uma colher de banha. Deixe cozinhar em fogo lento sem mexer: tire depois a cebola e a cenoura e passe-as pela peneira, bem como um pouco de peixe ou bacalhau cozido. Misture ao arroz ainda quente e sirva.

FARMACIAS DE PLANTAO

Farmacia Santa Terezinha — Praça Augusto Severo — Ribeira

Farmacia Maia — Praça Sete de Setembro — Cidade Alta

Farmacia dos Pobres — Avenida Presidente Bandeira — Alecrim.

FAZEM ANOS HOJE:

Senhoras

Heter Trindade, esposa do dr. Luis Trindade, residente no Rio de Janeiro.

Professora Maria Helena Freire, esposa do sr. Carlito Freire.

Liberalina Bezerra das Neves, esposa do sr. José Correia das Neves, comerciante nesta praça.

Senhores

Manoel Urbano de Araújo residente em Baixa Verde

Senhorinhas

Dete Martins, filha do sr. José Martins, funcionário do Departamento da Fazenda.

Crianças

Lisete Moura, aluna do Grupo Escolar Augusto Severo e filha do sr. Nazareno Souza Moura.

— Edgar filho do sr. José Fagundes, comerciante nesta praça

— Valderez Barreto, filho do sr. Sebastião Barreto, residente em Santa Cruz

DIVERSAS

Aniversariou, ontem, a senhora **Julia Dantas de Oliveira**, esposa do contador Candido Oliveira Filho, funcionário da Junta de Conciliação e Julgamento de Natal e nosso dedicado cooperador. Por este grato acontecimento foi celebrada missa em ação de graças na capela da casa de Saude São Lucas e feita a entronisação da imagem do Coração de Jesus na residencia do casal na av. Deodoro n. 356. Ambos os atos foram oficiados pelo Revmo. Padre Neves Gurgel e contou com a presença de parentes e amigos da familia.

FALECIMENTOS

ANTONIO MANOEL DE OLIVEIRA — Faleceu no dia 31 do mês p. findo, as 23,5 na vizinha cidade de S. Gonçalo, o Sr. Antonio Manoel de Oliveira, proprietario, agricultor e funcionário aposentado daquela antiga Prefeitura.

O extinto era casado com d. Maria Joaquina de Oliveira, que lhe sobrevive e irmão de d. Genesia de Oliveira, sendo seus filhos, as senhoritas Iracema Nisia de Oliveira, professora do G. Escolar "Dr. Otaviano" e Elisa Paiva de Oliveira, srs. José Moacir casado com d. Paulinda de Oliveira e Paulo Reginaldo de Oliveira, comerciante e sargento da Marinha Nacional, respectivamente, d. Petronila Sales do Amaral, funcionaria da Escola Industrial de Natal e esposa do sr. Edgar Amaral, comerciante nesta praça e d. Lindalva Paiva da Cruz, viuva do sr. Vicente Nunes da Cruz, estas ultimas, adotivas.

Catolico praticante, recebeu os ultimos sacramentos do Revmo. Pe. Antonio Chaves, Vigario da Paroquia, que fez a encomendação do corpo, na Igreja e no Cemitério.

O sepultamento do sr. Antonio Manoel verificou-se ás 3 horas do dia seguinte, com grande comparecimento de amigos, parentes e do povo Jagonçalense, falando, em nome de todos, num preito de saudade e gratidão, pelos serviços prestados ao Municipio e, particurlamente, á Igreja, num apostolado de 40 anos consecutivos, o sr. Tarsisio Assunção.

Pêsamos á Familia do pranteado morto, extensivos ás suas sobrinhas, professoras Paulina e Alzira Nunes de Queiroz, nossas cooperadoras

FRAQUEZA EM GERAL
VINHO CREOSOTADO
(Silveira)

Atenção Festejos de Junho

A LIVRARIA LIMA comunica que recebeu papel Manilha 1.ª em 10 belissimas cores.

Embanderai as vossas ruas comprando pelo melhor preço na LIVRARIA LIMA.

LIVRARIA LIMA — A Preferida de maior emporio de papeis do Estado.

LIVRARIA LIMA

Tavares de Lyra 70 Dep. 1.º Andar — dos n.º 68 a 74

LIVRARIA LIMA

FOLGUEDOS DE JUNHO

ANIME AS TRADIÇÕES

O Armazem Frei Miguelinho, de Luiz Bezerra, comunica a sua distinta freguezia da capital e do interior que recebeu fogos para os festejos de Sto. Antonio, São João e São Pedro, da afamada marca ADRIANINO e outras marcas de segurança

Não esqueça: o Armazem Frei Miguelinho é o maior emporio de fogos da Capital para as festas Joaninas.

Concede preços especiais aos revendedores

Rua Frei Miguelinho, n.º 73/77 — Fone 1996.

Comunismo e Verdade

A sociedade está edificada sobre milenares principios de justiça, de educação e de conceitos que nenhuma teoria politica ou filosófica seria capaz de desarraigar do espirito do homem e da mulher. A desigualdade é uma das pilastras mais importantes do edificio da civilisação em todos os tempos. E' da infinita multiplicidade de aptidões, habilidades e profissões dos individuos, que nasce o equilibrio relativo da vida de uma sociedade. Muitos têm que ser os operarios, e poucos os engenheiros e mestres de obras. Muitos têm que ser os soldados e poucos os generais. Muitos têm que ser os espectadores, e poucos os autores e atores da grande arte cinematografica. Muitos têm que ser os trabalhadores de campo, e poucos são os agronomos. Muitos têm que ser governados, e poucos são os governantes. Assim é o mundo desde o seu principio até os dias de hoje, e não é a utopia de quem quer que seja que poderá, nem de leve, abalar as suas colunas milenares, os seus alicerces tão antigos, mas ainda os mesmos, pois a vida é a mesma em sua essencia, em seus fundamentos, em sua extrutura, em seu arcabouço, em seu plasma. Quando muito, se modificam as exterioridades do homem, jamais a sua natureza intrinseca.

As tabuas de Moisés antecédem ao advento do cristianismo muitos milênios, e elas são o proprio cristianismo. O que houve desde o começo foi a rebeldia do homem contra Deus, Jeová, Alá, preferindo a idolatria, a força bruta, o materialismo, ás razões do Espirito da Conciencia, da verdadeira Justiça, do amor, do bem, etc.

A demagogia de prometer ao povo igualdade e bem estar social, é velha como o sol. E desta mentira não se tem colhido outro fruto senão o fruto envenenado do descontentamento e do ódio, da agitação e da desagregação social. Não há maior crime do que este de acenar ao povo com uma igualdade impraticavel, impossivel de realizar-se pelos imperativos da propria natureza, da propria vida. A promessa de vida igual, de condições de existencia iguais, de bem estar social igual para todos os individuos, é a criminósa demagogia dos marxistas. Porem se não fôra a inépcia dos governos, descurando de uma sadia administração de suas patrias, dos seus Estados, não possuiriam os marxistas ambiente tão propicio, tão fertil, tão fecundo para o cultivo de suas idéias anti-sociais e anti-naturais; anti-humanas e anti-espiritualistas.

Tudo é possivel num pais onde a corrução governamental atingiu o seu climax — até mesmo a vitoria de uma revolução bolchevique de um mal a outro mal, a distancia é insignificante.

Nos paises governados com equidade, com patriotismo, com justiça, não há clima para proliferação do marxismo e de revoluções.

Falo em tése, e notem que me não refiro a nenhuma nação particularmente, para exemplificar a verdade que se impõe por si mesma. Emquanto a Igreja aponta o caminho da solução dos problemas politicos e sociais, o caminho da harmonia social a Rerum Novarum, que fazem os governos? Nada do que a Igreja ensina. E continua a fome, o desemprego, a inflação, a mendicancia, a prostituição, aumentando perigosamente e servindo de excelente materia prima para a propaganda dos novos bárbaros de nossa civilisação cristã — os comunistas.

MILTON SIQUEIRA

Municipios em Revista

SANTA CRUZ — Pluviometria de março 129,3. A produção de fibra de agave em março atingiu a 12 toneladas. Uma praga de lagarta fez perder-se a primeira planta totalmente. A Prefeitura creou, com bom resultado, a Inspetoria do Ensino Municipal.

SANTANA DO MATOS — Pluviometria do mês de março — 320 mm. Foram inaugurados pelo governador os açudes Caldeirões e Baixa Verde, recem construidos. A inauguração se fez no dia 9 de março. Aproveitando a presença do Governador, a Camara Municipal pediu a sua excia. providencias para a perfuração de poços tubulares na Chapada da Serra de Santana, velha aspiração dos habitantes daquela região. Sob a orientação do professor José Bonifacio de Carvalho foram abertas no dia 28 de março as inscrições para matricula do Colegio padre José Teotonio, desta cidade. Ha o mais vivo interesse no seio da população. O Departamento de Agricultura do Estado, por determinação do sr. Governador do Estado, concedeu um emprestimo de Cr$ 50.000,00 à Cooperativa do Municipio, sem juros, para emprestimos aos pequenos agricultores.

SANTO ANTONIO — Foi feito em fevereiro o registro de 63 pessoas nascidas no mes. Em março, de 13.

S. JOSE' DE MIPIBU' — O pluviometro marcou 113 mm. em março. No dia 6 de março deu uma chuva de 4 horas. A Prefeitura Municipal recebeu o busto do monsenhor Paiva, o qual foi colocado na praça que tomará seu nome, a ser inaugurada em maio. O trabalho foi feito pelo prof. Hostilio Dantas, tendo custado doze mil cruzeiros. Foram concluido o predio da escalo rural de Laranjeira do Abdias.

S. MIGUEL — A 1. de março a população andou sobressaltada com blocos de famintos vagando pelas ruas da cidade, à cata de socorro. Como as chuvas, a situação amainou. Pena é que a peste de lagarta tenha devorado quasi tudo. Com o fim de melhorar a iluminação publica, a Prefeitura comprou um motor de 46 HP pelo preço de 22 mil cruzeiros. Sua montagem está sendo providenciada.

MACAIBA — As chuvas em março marcaram no pluviometro 230,8mm. Uma certa estiagem prejudicou as lavouras de cereias e algodão, no referido mes. Houve casos de tifo, tendo comparecido ao municipio um guarda da Saude Publica do Estado. Na localidade "Aliança", proxima á zona suburbana da cidade, foi iniciada a vida escolar do grupo escolar rural construido pelo Governo Federal.

MACAU — O posto pluviometro está fechado, á falta de funcionário.

A IMPRENSA ALEMA ELOGIA A NOTA OCIDENTAL SOBRE A ALEMANHA

BERLIM, 5 — Jornais europeus e comentaristas de rádio frizam que a nota das três potencias ocidentais á União Soviética, sôbre a unificação alemã, exige que o Kremlin se defina claramente nesse particular.

O "Kurier" de Berlim demonstra satisfação pelo fato de haver a nota dos Estados Unidos, Inglaterra e França, acentuado que a restauração da unidade alemã deve preceder ao tratado de paz.

ASSU — O pluviometro, em abril, marcou 104 mm. registraram-se no mesmo pe

riodo 70 obitos de criança de 0 a 1 ano, para um total de 86 obitos registrados. Para mostrar como o povo ainda pratica pouco o registro de nascimento, assinala-se que foram registrados apenas 5 nascimentos de pessoas vindas ao mundo em abril. A continuação do inverno permite a previsão de boa cultura, embora a lagarta tenha feito estragos no algodão, milho e feijão.

ALEXANDRIA — Faleceram e mabril 27 crianças de 0 a 1 ano, conforme o registro de obitos.

ANGICOS — O pluviometro marcou em abril 147 mm, sendo as chuvas regulares, permitindo o desenvolvimento das culturas do milho feijão. No dia 14 instalou-se a Escola Normal Rural de Angicos.

APODI — Em abril houve apenas 8 dias de chuva. A cultura de cereais tomou impulso. A enchente do rio Apodi, em abril, destruiu totalmente a cultura de arroz existente na lagoa do Apodi, interrompendo o transito entre Caraubas e Portalegre. Foi instalado no dia 8 o curso de regente do ensino primario.

AREIA BRANCA — Choveu 6 dias em abril. A safra de milho e jeijão será pequena, pela excassez de chuvas.

AREZ — Houve apenas 3 dias de chuvas em abril. A lagarta atacou as culturas de mandioca e milho, com perdas muito sensiveis.

AUGUSTO SEVERO — A precipitação pluviométrica em abril foi a 208.5mm. Em sessão de 3 de abril foram eleitos prefeito e vice-prefeito, pela Camara, os srs. Sebastião Jácome e João de Oliveira.

BAIXA VERDE — Precipitação total registrada pelo pluviometro em abril: 51.7 mm. Sensivel prejuizo nas lavouras, inclusive do algodão, pela excassez de chuvas. Alem disso, praga de lagartas.

CAICO' — O pluviometro em abril marcou 19,9mm. Os trabalhos ligados ao abastecimento dagua da cidade estão tendo rápido andamento.

CANGUARETAMA — De 89 mm foi a precipitação pluviometra em abril. Uma praga de lagartas causou grandes estragos, destruindo até o pasto.

CARAUBAS — O pluviometro marcou em abril 102 mm. Uma praga de lagarta atacou as culturas, mas graças á pulvorização mecanizada não houve sérios prejuizos. Foi aprovado pela Camara um projeto abrindo credito especial de Cr$ 70.000,00 para aquisição de um motor novo para o funcionamento de energia elétrica a cidade. Tambem aprovou a Camara Municipal a abertura de um credito de Cr$ 3 900,00 para a aquisição duma maquina de costura, destinada ao Curso de Corte e Costura "Conceição Varela". A Camara solicitou o empenho do Prefeito no sentido de ser ampliada a rêde telefonica do municipio, ligando o distrito de Janduis ao de Augusto Severo.

CURRAIS NOVOS — A precipitação pluviometrica foi de 150mm. O algodão cultivado no municipio vem melhorando sempre, em consequencia das chuvas. Vai tomando incremento a cultura de agave. Em 1951, a produção de scheelita elevou-se a um total de Cr$ 30.835.800,00.

Efemérides Estaduais

JUNHO — 6

1775 — Alvará creando a paroquia de Ceará-Mirim.

1896 — Falece em Caraubas o conselheiro Luiz Gonzaga de Brito Guerra, barão.

1904 — Foi entregue ao dr. Januário Cicco a chave da casa de Misericordia pertencente ao Hospital José Pedro.

1965 — Antonio Fabiano de Andrade Gomes é diplomado pelo Tribunal de Segurança.

DR. RAIMUNDO NUNES

OLHOS, OUVIDOS, NARIZ E GARGANTA

CONSULTORIO: Av. Rio Branco, 623-1.º andar

Horario — De 10 ás 11 e 15 ás 17 horas

Residencia — Av. Floriano Peixôto, 293 — Fone — 2852

NATAL — RIO GRANDE DO NORTE

CASOS & COISAS

ESCAPANDO DO DILUVIO

O jornalista Romulo Vanderlei, um dos mais ativos homens de imprensa, presentemente nesta provincia, conquistou agora, um novo titulo para juntar aos muitos que possue: **salvador de politicos!**

Muita gente ficará atrapalhada com esta nossa afirmativa, inclusive o próprio autor desta cronica... A nossa intenção, digamos logo para afastar dúvidas, é simplesmente para registar, tambem nesta coluna, o aparecimento do seu interessante livro "Arca de Noé". Nada de politica, portanto, naquele nobre titulo hoje arranjado pelo cronista ao redator de "Tribuna do Norte".

Reunindo num volume de 90 páginas aqueles "retratos a carvão", que dias seguidos estampou em sua coluna, Romulo Vanderlei nos apresentou, agora, as fotografias ampliadas, e, algumas até **coloridas**, dos nossos deputados estaduais, autêntica descrição de alguns "seres vivos" do nosso mundo político, como o A. afirma na página de apresentação.

A'Arca de Noé, como sabemos, abrigou milhares de seres vivos, afim de salvá-los do formidavel dilúvio de que nos fala a história sagrada. Foi uma atitude caridosa e altamente benéfica á continuidade da especie animal sôbre a terra. De outra ma-

neira a sua palavra fosse, bons e maus, todos seriam devorados pelos seres animais.

O nosso Romulo Vanderlei teve gesto identico, embora aqui, no seu caso, não pretenda salvar a pele de ninguem, pois isso só a Deus pertence, mas apenas livrar a face embaraçosa

Mas que ele salvou muita gente do dilúvio do esquecimento, isso salvou mesmo. As cronicas biograficas dos nossos representantes na Assembléia Legislativa vão perdurar pelo tempo afora, evitando que os futuros deputados sofram a mesma sorte dos seus antecessores, isto é, passarem pela vida sem nos deixar um traço pelo menos de suas atividades politicas.

Deixando [illegible] nos deputados de Romulo Vanderlei [illegible] Além de [illegible] nossa vida pol[illegible]

M. de S.

Ganhar dinheiro

Organização comercial precisa de agentes ativos, nas principais cidades do interior. Cartas com referências para SODIC.

Caixa Postal, 218 — Natal — Rio Grande do Norte.

GRAÇAS

A Santa Rita do Impossivel, recebeu uma graça com promessa de publicar.

Uma serva de Deus

Uma devota agradece a Santa Senhora da Graça e São Francisco, duas graças alcançadas em favor dos seus filhos L. G. e F. O. com promessa de publicar.

PERDIDOS E ACHADOS

Perdeu-se [illegible] cabelo [illegible] Pedro Velho, a [illegible] Av. Presidente Vargas e Av. Presidente Getulio Vargas, [illegible] Morais [illegible] na redação deste jornal que será bem gratificado.

Dia Litugico

HOJE

Sexta feira [illegible]

Galvão. Mesquita Ferragens S A

CASA QUE NÃO TEM COMPETIDORES

Ferragens, artigos sanitarios e outros materiais

— Tudo recomendavel em qualidade e preço —

Rua Dr. Barata, 317. — Fone 1158

Comemore suas festas oferecendo o afamado "chopp Antartica", distribuido nesta Capital pela firma João Teixeira de Carvalho, Rua Dr. Barata, 235 — Ribeira

LEITURA PROIBIDA NA LOMBADA — MUTILADO

Labim/UFRN

Oportunidades magnificas de conhecermos dois grandes clubes

Corintians, de S. Paulo e Sporting, de Lisbôa, jogarão no Recife--Façamos força para que venham a Natal

A imprensa pernambucana tá noticiando com grand's ataque, duas temporadas volto, que serão realizas naquela capital, em dias e do próximo mês de lho

Afiada no decorrer do mês anno, devera se exibir na anuncia a famosa equipe do sporte Clube Corintians Pau la, campeão paulista de 51 que se encontra excursiondo pela Europa, onde m cumprido uma campanha verdadeiramente consadora, tendo em vista os ais expressivos triunfos que arcou. No seu retorno ao asil, os alvi-prêtos da pauléa passarão pelo Recife e rão uma ou dias exibições, A outra nota de sensação, a presença do Sporting de Lisboa, durante o mês de julho, para cumprimento de uma temporada de dois jogos, patrocinada pelo Santa Cruz. Aliás, já estão assentadas as datas para as apresentações do campeão portugues na capital pernambucana Nos dias 20 e 27 do próximo mês, os pernambucanos irão conhecer o famoso conjunto lisboêta.

No ensejo de tais temporadas, achamos por bem lembrar aos dirigentes da FND, entrarem em contacto com o sr. José da Gama, empresário do Santa Cruz, clube promotor das temporadas, visando conseguir — pelo menos, — uma exibição de cada gremio em Natal. Enquanto não começa o campeonato da cidade, precisamos ir movimentando o nosso ambiente esportivo, com a realização de temporadas, principalmente com clubes de centros mais adiantados, resultando dai, tirarmos grande proveito para o desenvolvimento do nosso futebol.

Avó! Mãe! Filha!

TODAS DEVEM USAR

FLUXO-SEDATINA

(O REGULADOR VIEIRA)



A MULHER EVITARA DORES ALIVIA AS COLICAS UTERINAS Emprega-se com vantagens para combater as irregularidade das funções periódicas das senhoras. E' calmante e regulador dessas funções. FLUXO SEDATINA, pela sua comprovada eficácia, é muito receitado

DEVE SER USADO COM CONFIANÇA

LIVRE-SE DA TOSSE E DEFENDA OS SEUS BRÔNQUIOS COM

BENZOMEL

Futebol pernambucano

RECIFE, 6 — De volta de sua viagem à Lisboa, o sr. José Gama, empresario do tricolor pernambucano, declarou ao Diario de Pernambuco, que o Sporting de Lisboa, jogaria nesta capital, nos dias 20 e 27 do mês de julho, na temporada promovida pelo Santa Cruz.

Afirmou que ja está acertada a ida dos tricolores à Europa, onde jogarão em Portugal, Espanha, França e Belgica.

DOMINGO, O TORNEIO INICIO

RECIFE, 6 — A temporada oficial do corrente ano, será iniciada domingo próximo, com a realização do tradicional Torneio Inicio, participando todos os clubes filiados à FPD.

A partir de Amanhã em Matinée e Soirée no REX
PROCOPIO E MORINEAU em:

O Comprador de Fazenda

Um filme nacional comparavel a qualquer produção estrangeira de classe.
Um romance de intensa vibração sentimental realizado com arte e tecnica.

HOJE **REX** HOJE

Matinée às 15.30 e Soirée às 20 Horas
Hugo Del Carril — Alda Alberti em
La Cumparcita
ULTIMA EXIBIÇÃO

HOJE **São Luis** HOJE

Sessões de 15.30 e 20 Horas
"FOGO CRIMINOSO" juntamente com a 2.ª Serie "O FILHO DO ZORRO"

AMANHA S. LUIS AMANHA
Rod Cameron — Forrest Tucker e Adrian Booth em:
O cavaleiro negro
A justiça feita pela unica lei que conheciam... A lei do revolver! Maravilhosa apresentação da REPUBLIC.

São Pedro—Hoje
Somente em Soirée
Flexas de fogo
Ultima exibição
Soberba apresentação da FOX.

INDICADOR PROFISSIONAL

MÉDICOS

DR. ALVARO VIEIRA
Chefe de Clinica cirurgica do Hospital Miguel Couto
CIRURGIA GERAL — DOENÇAS DE SENHORAS ELETRICIDADE MEDICA
Consultorio: —Av. Duque de Caxias, 198 (Terreo)
Horario: Manhã — 9 às 12.
Tarde — 15 às 18 horas
Fone: 12-84
Residência: Avenida Getulio Vargas, 704 — Fone: 14-23

Clinica de senhoras
DR. ETELVINO CUNHA
ESPECIALISTA
Curso de aperfeiçoamento no Rio de Janeiro e São Paulo
DOENÇAS DE SENHORAS — PARTOS
Ondas ultra-curtas, bisturi elétrico, electro-coagulação, etc.
CANCER — TUMORES
Consultas, das 15 horas em diante exceto aos sábados
Consultorio: Rua Cel. Bonifacio, 222 — Fone 10-82
Residencia: Rua Joaquim Manoel, 590 — Fone 14-05 —
Petropolis — NATAL

DR. VICENTE MONTEROSSO
Ex-Gynecalogista e Obstétra do H. C. Aer do Rio de Janeiro
Ex-Chefe de Equipeda Maternidade Clara Basbaum do Rio de Janeiro
Cirurgia — Doenças das Senhoras — Partos sob Analgesia
Consultas — 2.as e 5.as Feiras, das 14 às 18 horas — Sabados, das 9 às 11.30 horas
Av. Rio Branco, 683 — 1.º andar — Sala 3

DR. JOAQUIM LUZ
PARTOS — DOENÇAS DE SENHORAS
ESPECIALISTA
Ondas curtas, eletro-coagulação — Bisturi elétrico
Consultas das 14 horas em diante
Consultório — Rua Ulisses Caldas, 82-1.º andar
Residencia — Avenida Prudente de Morais, 630

Clinica de crianças
DO
DR. FERNANDO MEDEIROS
PUERICULTURA — PEDIATRIA
Consultorio e residencia: Presidente Quaresma, 353 — Alecrim — Fone 1693
Consultas: 10 às 11 e 15 às 18 horas

Doenças Nervosas e Mentais
DR. OTTO JULIO MARINHO
Diariamente das 15 às 17 horas
CONSULTORIO:
Av. Rio Branco, 589—1.º andar

DR. PAULO SOBRAL
Da Maternidade "Januario Cicco"
Ondas curtas — Eletro-coagulação e Bisturi Eletrico — Partos e Doenças de Senhoras
Consultorio:
Praça João Maria, 74
Residencia:
Av. Prudente de Morais, 743
Consultas de 9.30 às 11.30 e das 14 às 17 horas
NATAL — Rio Grande do Norte

EUCLIDES F. GURJÃO
CLINICA GERAL
Das 15 horas em diante
Residencia—Rua Ana Neri, 329
Consultorio — Rua Princeza
Hotel — Edificio Cruzeiro
Fone: 2292

DISPONIVEL

DR. OLAVO MEDEIROS
Doenças da pele e sifilis
Chefe da clinica dermatológica do Hospital "Miguel Couto"
Consultório — Rua Ulisses Caldas, 86-1.º andar
Das 15 horas em diante
Residencia: Avenida Campos Sales, 624 — Telefone 17-64

DR. TEODULO AVELINO
DOENÇAS INTERNAS
Especialmente
CORAÇÃO E VASOS
Eletrocardiografia
Consultas das 14 1/2 em diante
Residencia: Av. Prudente Morais, 672 — Fone: 17-21
Consultorio: Edificio Aureliano, Sala 103

DR. PEDRO SEGUNDO
ESPECIALISTA
Vias Urinarias — Protologia e Sifilis
Cura Radical das hemorroidas, fistulas e hidrocelos, sem operação e sem dor. Doença da prostata, vesicula, semente, bexiga e rins. Tratamento rapido nas uretrites agudas e cronicas e suas complicações.
Dilatações. Uretroscopia
Dr. Pedro Castro
Das 15 horas em diante
Consultorio: Edificio "Nova Andrea" Rua Dr. Barata, 241-1.º andar. Residencia: Rua Apody, 577. Fone 13-60

DR. J. A. DE BARROS LIMA
Ex-interno da Clinica Médica do Fac. Nac. de Medicina e do Pronto Socorro do Rio de Janeiro
Coração — Vasos — Aparelho Digestivo — Tubagem Duodenal — Reumatologia — Glandulas Endocrinas
Consultorio Av. Rio Branco, 633 Sala 3-4
as tercas, quartas e sextas feiras, das 14 as 16 horas
Residencia — Fone 1105 — Ramal 166

DISPONIVEL

DR. HERIBERTO F. BEZERRA
Doenças de crianças
Pediatra e Puericultor da Maternidade "Januário Cicco"
Ex-interno do Hospital das Clinicas da Universidade da Bahia — (Clinica Pediatrica Médica e Higiene Infantil do Prof. Hosannah de Oliveira
Consultorio — Rua Ulisses Caldas, 86 — 1.º andar — Fone: 1969 Das 14 às 17 horas
Residencia: Rua Mossoró, 538 — Fone: 1674

DR. OLAVO MONTENEGRO
Doenças da Nutrição, Glandulas Endocrinas
Diabetes — Magreza, Nervosismo, Dyscrasias, Reumatismo
METABOLISMO BASICO
Clinica de adultos e crianças
Consultorio Cel. Bonifacio, 822
Fone 10-82
Residencia: Avenida Deodoro
Telefone 13-58
NATAL

DR. ITALO CARVALHO
OUVIDOS — NARIZ — GARGANTA
OTO-RINO-LARIGOLOGISTA DO HOSPITAL "MIGUEL COUTO"
Ex-Interno do Hospital Santa Izabel (Bahia) Serviço do Prof. dr. Carlos Fêrs
CONSULTORIO
Av. Rio Branco, 596 — 1.º andar Sala 7
Das 14 — 17 horas
Residencia: Av. Rio Branco 874 — Fone 2580

DR. RICARDO BARRETO
Doctor do Hospital de Alienados
DOENÇAS MENTAIS E NERVOSAS
Consultorio: Rua Dr. Barata 216-1.º — Fone 11-29
Residencia: Av. Deodoro, 148 — Telefone 13-51

DR. TRAVASSOS SARINHO
CIRURGIA GERAL
Consultorio Edificio Mossoró
Residencia: Rua Manoel Dias, 188, 477 Fone: 14-10

ADVOGADOS

ANTONIO TOSCANO CAVALCANTI
ADVOGADO
Escritorio: Rua Ayres de Souza, 55 — 5.º andar — sala 507 — FONE 43-1299
Residencia: Rua Hilario de Gouveia, 58-ap. 302
FONE 37-4662
RIO DE JANEIRO

OTTO GUERRA
JOSE' GUARA'
ADVOGADOS
Escritorio: Rua Dr. Barata, 241 — 1.º andar
Fone 1844

JOSE' ARNAUD
JOSE' WILSON
ADVOGADOS
Escritorio Av. Duque de Caxias, 127 1.º Fone 2332
Expediente — 15 às 17 horas
Residencia — Avenida Hermes da Fonseca, 628 Fone 1665

VICENTE DE SOUZA
ADVOGADO
Escritorio — Residencia — Fonseca e Silva, 329 Fone 23-64 — Alecrim NATAL

ARMAZEM NATAL

Grandes estoques de Estivas, Molhados e Cereais. Sortimento completo de bebidas nacionais e estrangeiras
Vendas em grôsso e a varejo Entrega a domicilio.
AVENIDA RIO BRANCO, 565 — TELEFONE 1310

CARTÕES SOCIAIS

A tipografia do Centro de Imprensa S. A. mantem grande e variado estoque de cartões das marcas PELE DE CABRA, TELA, MAR FIM, ROYAL, REGENTE de diversos tamanhos

Faça sua encomenda de cartões na A ORDEM.

Preços que desafiam competidores.

Humberto Gonçalves Bezerra
Cirurgião Dentista
Edificio Magaly — Av. Rio Branco 564 — 1o. Andar — telef. 21-92 — Expediente 14 às 18 horas.
A noite mediante ajuste previo.

Varzea do Açu

Na opinião de Gustavo Barroso

O escritor conterrineo M. Rodrigues de Melo tem recebido de todos os estados da federação as mais inequivocas provas do valor do seu livro "Varzea do Açu"

Faltava a palavra de uma das mais autorizadas figuras do cenario nacional que é, sem favor, o senhor Gustavo Barroso autor de mais de uma centena de livros sôbre assuntos brasileiros.

Este desde [illegible] recebeu o livro com sinceros agradecimentos pois se trata de excelente depoimento sôbre a vida duma região nordestina cheia de peculiaridades

Excelente no fundo e na forma

Remeteu por [illegible] ao autor uma carta [illegible] sempre [illegible] Gustavo Barroso

Pertence M. Rodrigues de Melo ao Rio Grande do Norte, terra [illegible]

Deve ficar no Rio alguns [illegible] e [illegible] publicam [illegible]

Esperamos ter em agradecer-lhe o gentil oferecimento de "Varzea do Açu", o que faço agora com uma grande simpatia.

TENHA SEMPRE A' MÃO UM EXEMPLAR DA A ORDEM.

Números do maior clássico do futebol brasileiro

Na oportunidade em que Cariocas e Paulistas, disputam mais uma vez, o titulo de campeão brasileiro, torna-se necessário e oportuno, que apresentemos para quantos se interessam pelo desenrolar dos cotejos entre os tradicionais rivais, que façamos um retrospecto de toda a jornada até agora cumprida pelos bandeirantes e metropolitanos. Os cariocas, são detentores de 13 titulos máximos, enquanto os paulistas carregam 8 cétros.

A seguir, apresentamos os resultados de todos os jogos oficiais, disputados desde 1923, data do primeiro certame máximo nacional:

1923 - Paulistas 4 x 0
1924 - Cariocas 1 x 0
1925 - Empate de 1 x 1
Cariocas 3 x 2
1926 - Paulistas 3 x 2 e 8 x
1927 - Cariocas 2 x 1 e 5 x 0
1928 - Paulistas 9 x 1
1929 - Paulistas 6 x 2 e 4 x 1 — 5 x 3 e 4 x 1
Cariocas 5 x 2 — 4 x 3 e 3 x 1
Empate de 3 x 3
1930 - Paulistas 4 x 2
1931 - Cariocas 6 x 1 — 3 x 1 e 3 x 0
Paulistas 3 x 0
1932 - Cariocas 2 x 1
Paulistas 3 x 2
1933 - Paulistas 2 x 1 — 2 x 1 e 2 x 1
Cariocas 2 x 0
Empate de 2 x 2
1934 - Cariocas 1 x 0 — 3 x 1 e 2 x 0
Paulistas 2x1 e 3x1
1935 - Cariocas 5 x 2 — 2 x 1 — 5 x 1 — 3 x 1 e 4 x 1
Paulistas 3 x 2 e 7 x 5
1937 - Empate de 2 x 2
1938 - Cariocas 3 x 0 e 5 x 1
Paulistas 4 x 2
Empate — 0 x 0
1939 - Cariocas 3x1 e 4x1
Paulistas 3x2
1940 - Paulistas 3x1
Cariocas 4x0
Empate de 2x2
1941 - Paulistas 4x2 e 1x0
Cariocas 3x3
1942 - Paulistas 3x1 e 4x1
Cariocas 1x0
Empate de 3x3
1943 - Cariocas 3x0 — 6x1 e 2x1
Paulistas 3x1 e 3x2
1944 - Cariocas 3x1 e 3x1
Paulistas 2x1 e 4x3
Empate de 1x1
1946 - Cariocas 3x2 e 4x1
Paulistas 5x2
1950 - Cariocas 4x0
Empates de 2x2 e 1x1
1952 - Empate de 1x1
Paulistas 3x0

Resumo: Vitorias dos cariocas: 35 Vitorias dos paulistas: 31 Empates: 11 Saldo em favor dos cariocas: 4 vitorias.

Quadrangular do Recife

[illegible] Atlético Esporte e Associação Atlética [illegible] Quadrangular [illegible] O Atlético Esporte [illegible] O titulo maximo do [illegible] será decidido entre os [illegible] cardes e os motoristas

Trezena de Sto. Antonio

Prossegue na Igreja de Carmelo Santo Antonio a trezena em homenagem ao seu padroeiro.

No dia 13 realizar-se-á a procissão de sobre as mesas das 6.30 horas sendo em seguida feito aquele distribuido de rosquinhas, bolos e biscoitos.

A noite do dia 13 dedicada aos casados.

Nova praça de desportos

RIO, 6 — O America realizou [illegible] o seu "Jubileu de ouro" [illegible] são obras de [illegible] Campos Sales [illegible] Olimpicos, [illegible] [illegible] [illegible]

Labim/UFRN

Politica Municipal

OTTO GUERRA

Arregimentam-se, por todos os Municipios do Estado, as varias correntes politicas, a fim de procederem a escolha dos futuros prefeitos, cujas eleições se realizarão no mês de dezembro proximo.

E' de esperar que já tenhamos evoluido um pouco na mentalidade politica e o povo exija dos seus futuros governantes qualidades positivas bem provadas.

E' tambem preciso que as propostas correntes em luta deixem de lado a mania do desaforo, do ataque pessoal e apontem programas, realizações concretas a serem levadas a efeito, em pról do municipio.

Neste clima, o pleito ficará num plano superior. E os eleitores saberão que o candidato tal promete fazer uma estrada de tal ponto a tal ponto, um ambulatorio, uma biblioteca, um açude, poços tubulares em tal ou qual ponto, um plano de melhoria das condições de vida do povo, e assim por diante. Isto vale muito mais do que discursos ôcos, cheios de apartes e exclamações, porém que [illegible] não deitam saco nenhum, prejudicam nenhuma para o futuro.

O povo dos municipios deve votar conscientemente. Já passou o tempo de eleitorado de cabresto, fora o dia mo pagamento de favor.

Voto é coisa muito seria. De um bom ou mau prefeito pode depender o progresso ou a estagnação do municipio, por um bocado de tempo.

E' certo que não é tudo. Que eles tambem dependem um pouco das Camaras Municipais e do proprio Governo do Estado. Mas se querem trabalhar, com honestidade e vontade de vencer, mesmo os adversários se curvarão.

Instalação, hoje, da Cooperativa de Laticinios Limitada

Amanhã, às 20 horas nos salões do predio numero 52 da Rua Frei Miguelinho, será instalada a Cooperativa de Laticinios Limitado. O ato [illegible] a presença de [illegible] pessoas interessadas [illegible]

Com a instalação da Cooperativa de Laticinios Limitada fica a população de Natal assegurada de conseguir melhores produtos pertencentes a este ramo, de uma vez que os componentes da [illegible] se empenham [illegible] se sentido. O comparecimento será um apoio [illegible] a nova Cooperativa.

DR. JESSE' D. CAVALCANTI

CIRURGIÃO DENTISTA

Consultorio e residencia
Av. Deodoro, 433
Fone 14-0

Expediente :
das 11 às 18 horas — Aos sabados das 3 às 11 horas

Domingo, os Marianos realizarão festividades na Obra Social da Pedra do Rosário mantida pela Congregação da Catedral

[illegible] Catedral irão realizar [illegible] escolas de Adultos e [illegible] Obra Social da Pedra [illegible]

[illegible] para hoje o comparecimento [illegible] que [illegible]

[illegible] ORDEM [illegible]

[illegible] INTERIOR [illegible]

[illegible] moradores da Capital e [illegible] pagamento de suas assinaturas [illegible] pelo nosso cobrador ou [illegible] horas são pa-

A GERENCIA

[illegible] Inauguração [illegible] Musica"

[illegible] Antonio [illegible]
ADVOGADO

[illegible] Av. Floriano [illegible]

[illegible] ência deste jornal.

CIRCO NERINO

Sábado próximo, em função noturna, estrelará, nesta Capital, o Circo Nerino, grande organização circense, que visita esta cidade, pretendendo demorar se, aqui, cerca de um mês.

Conversamos, ontem, com o snr. Nerino, que nos informou que não haveria abatimento especiais para estudantes nos preços dos ingressos. O abatimento seria concedido a todos. Tanto é que a geral, em vez de dez cruzeiros como costuma cobrar, custará, para cada um, apenas, seis cruzeiros.

Visitamos todas as dependencias do Circo, ficando muito bem impressionados com o que nos mostrou Mme. Armandine Nerino. Os apartamentos dos artistas são instalados higiênica e confortàvelmente em luxuosos carros franceses "CHAUSSON".

O circo não trabalha com animais, contando, porém com um grande elenco de artistas, para a encenação de peças teatrais e para a apresentação de grandes números acrobáticos.

A cidade inteira aguarda a estreia da temporada do Circo Nerino, instalado no páteo externo da 24a. Cia. ao lado do Mercado da Cidade Alta, sendo previsto um grande sucesso.

Luz eletrica para Bom Jesus

Importante melhoramento vai ser inaugurado no proximo sabado, na povoação de Bom Jesus, antiga Panelas, do municipio de Caruaru.

Trata-se da instalação dos serviços de iluminação eletrica, devendo comparecer ao ato autoridades estaduais e municipais.

DR. PEDRO COELHO

DOENÇAS NERVOSAS E MENTAIS

— ELETROCONVULSOTERAPIA —
Ex-Interno dos Hospitais de Alienados (Tamarineira) e Correia Picanço do Recife
CONSULTAS
Das 15 às 17 horas
CONSULTORIO
Av. Rio Branco, 554-1.º andar
EDIFICIO MAGALY
RESIDENCIA
Rua Seridó, 454- — Fone 23-98

A ORDEM

NATAL — Sexta-feira, 6 de Junho de 1952

REUNIDOS OS CONVENCIONAIS DA APE E DO CEP

Tres propostas apresentadas - A proposta da APE-A resposta do C E P, segunda-feira

Na nossa edição de ontem, comprendendo que de um certo modo o assunto da unificação da classe estudantina do Rio Grande do Norte interessaria os leitores prometemos dar-lhes alguns detalhes sobre a mesa redonda realizada na séde do Conjunto Teatral Potiguar, ao lado norte do Teatro Carlos Gomes, contando com a presença de quinze representantes de cada uma das entidades estudantis, a Associação Potiguar de Estudantes e o Centro Estudantal Potiguar.

Inicialmente, o Deputado Geraldo José de Melo, em nome dos seus companheiros de bancada da APE, levantou a proposta que havia sido ventilada em mesa redonda anterior: Escolha, pelos proprios estudantes, entre as duas sociedades, da que, de fato, os representaria, considerando que os que se fazem representar, sòmente eles têm o direito de escolher o seu representante. A proposta não foi aceita, tendo o estudante Oscar Fernandes Pimenta, também de bancada Apeana, apresentado uma segunda proposta: As duas sociedades, hoje existentes, concorreriam a um pleito, onde os seus candidatos a diretoria de uma terceira entidade, cujo nome seria escolhido pelos dirigentes eleitos. A diretoria, assim, seria reconhecida por uma junta composta de igual número de representantes da APE e do CEP, sendo presidida por um eleito pelo conjunto. Sòmente à Junta caberia dissolver e publicar o jornal Estudantil. A bancada Apeana, então, apresentou uma contraproposta que simplificaria mas não [illegible] que haveria pelos dois [illegible] partidos [illegible] unico à presidência que deve [illegible] APE como [illegible] fora de qualquer

Congresso de Vocações Sacerdotais

Será em Mossoró--Comemorações [illegible] de prata sacerdotal de d. João [illegible]

No proximo mês de outubro vão ser celebradas as bódas de prata sacerdotal de sua excia. revma. d. João Batista Portocarrero Costa, Bispo de Mossoró.

Em comemoração [illegible]

[illegible] será o 1 Congresso Diocesano de Vocações Sacerdotais, segundo [illegible]

Apresentamos [illegible]

[illegible]

Mossoró, [illegible]
Reverendo [illegible]

Apresentando [illegible] o Sr. [illegible] Diocesano de Vocações Sacerdotais, [illegible] Programa das [illegible] que [illegible] a realização [illegible]

[illegible]

[illegible]

[

Labim/UFRN

RIO, 7 — A fim de assistir a comemorações do bi-centenario de Vila Boa de Santissima Trindade que a primeira capital do Mato Grosso visitarão amanhã para aqui, o governador do estado, Café Filho, João Neves, Nero Moura e outras personalidades, inclusive o governador do estado, Café Filho, João Neves, Nero Moura e outros parlamentares, generais e jornalistas.

A [illegible]
Propriedade [illegible] de Imprensa S.A.

RIO, 7 — O dia deste de corrente dia de Corpus Christi, será feriado municipal não funcionando o comercio, a industria, as repartições e a Prefeitura."

ANO XVI — NATAL — RIO GRANDE DO NORTE — BRASIL — SÁBADO, 7 DE JUNHO DE 1952 — Num. 4000

Fidelidade canina

Vigiaram o cadaver do amo — Belo exemplo de dois cães

RIO, 7 — Um impressionante caso de fidelidade de cães, acaba de ocorrer nesta cidade. O caçador João Pereira, de quarenta anos de idade, foi caçar terça-feira última, nas matas de Gerici, em companhia dos seus amigos Milton Medeiros Lima e Jorge Santos, levando, consigo, dois cães: "Boy" e "Principe". A tarde, os caçadores acamparam no lugar denominado Picadão do Alto da Serra, preparando uma armadilha para apanhar animais silvestres. A armadilha tinha como base uma carabina, cujo gatilho estava ligado a vários fios, para que a arma detonasse ao contacto da caça. Aconteceu, porém, que um bicho do mato passou pela armadilha sem que a arma disparasse. João foi ver o que havia, ficando os dois companheiros a distancia de dez metros. Ao examinar a armadilha a carabi na detonou, atingindo-o no ventre, do que resultou a morte de João Pereira.

Os companheiros desceram a serra, comunicando o fato as autoridades policiais, que se dirigiram ao local. Quando os amigos e policiais chegaram junto ao cadaver de João, ali encontraram os seus dois cães, não permitindo que ninguem se aproximasse. Usando uma série de artifícios, a caravana lutou com grande paciência, no sentido de "demover" os cães a deixarem que fosse tirado do local o cadaver do ano, trabalhando várias horas seguidas. Os cães permaneceram ao lado do cadaver de João, latindo, gruindo, lambendo as vestes do caçador, desde as dez horas da noite de terça-feira até hora avançada de ante-ontem, sendo que, enquanto tinham fome ou sêde, uma ia à casa do caçador, enquanto o outro ficava tomando conta do corpo, numa vigilancia feroz. Finalmente, após muito trabalho, e com a ajuda, tambem, de bombeiros, foi o corpo, retirado do local, tendo os cães acompanhado a caravana, até o lugar onde foi colocado o cadaver.

Fabrica de cimento no Rio Grande do Norte

Em Natal os srs. Franz Muller e Luciano Jaques de Morais — Contacto com o dr. Avila Lins — Viagem ao interior

Encontram-se em Natal, hospedados no Grande Hotel, apartamento n. 10, dois técnicos, que são os Drs. Luciano Jaques de Morais, engenheiro civil de Minas e o Dr. Franz Muller, técnico alemão, hoje, no Brasil, que vieram ao Rio Grande do Norte, afim de estudar, neste Estado, as possibilidades da montagem de uma fabrica de cimentos, que pertenceria a uma grande firma do sul do pais.

Hoje, pela manha, os dois técnicos estiveram em conferencia com o engenheiro Avila Lins, chefe do 5o. Distrito do Departamento Nacional de Obras Contra as Sécas, sendo que, ao que estamos informados, os visitantes viajarão, por estes dias, ao interior do Estado, à zona do Seridó, inclusive, para escolher o local, onde, possivelmente, seria instalada a fábrica.

Na nossa próxima edição publicaremo uma entrevista com os referidos técnicos.

Pavimentação de estradas

As cotas rodoviárias

O Deputado Paulo Sarazate apresentou emenda ao projeto que dispõe sobre os recursos do Fundo Rodoviário Nacional, visando modificar a distribuição de suas cotas.

Pelo texto original do projeto, a escolha das rodovias a serem pavimentadas seria feita unicamente com base na intensidade do seu tráfego. Mas, de acôrdo com a emenda Sarazate, a distribuição será realizada, em cada Estado, na proporção da cota de cada um, o que estabelecerá um critério mais igualitário na distribuição pelos Estados.

A EMENDA

E' a seguinte a emenda ao artigo 4.:

"O DNER e os serviços estaduais de estradas de rodagem aplicarão, àquêle 20% e êstes 10%, no mínimo, de suas cotas do Fundo Rodoviário Nacional na pavimentação das rodovias dos respectivos planos e melhoramentos de traçados e construção ou reforços de obras de arte especiais.

§ 1º. — A distribuição da percentagem atribuida neste artigo ao DNER será feita em cada Estado, na proporção da cotá de cada um, estabelecida de conformidade com a legislação vigente.

§ 2.º — Será levada em conta, para a escolha das rodovias a serem pavimentadas, a intensidade do trafego.

O JORNALISMO É UM DOS PODERES DO REGIME DEMOCRATICO. — Bowles.

Aguardente e Cana

RIO, 7 — O sr. Gileno de Carli, presidente do IAA esteve em audiencia com o presidente Getulio Vargas, a quem foi expor um plano para aproveitamento da aguardente de cana para combustivel.

O operario morreu para salvar a espôsa

RECIFE, 7 — José Alves dos Santos, operário residente no bairro de Bebéribe, quando se banhava, ouviu gritos partidos do quintal. Sua esposa encontrava-se presa no arame de estender roupa, ligado á eletricidade, José Alves Santos, quase nú e molhado, atirou-se de encontro ao arame, conseguindo salvar a esposa, sendo, porém eletrocutado. Conduzido ao Pronto Socorro, o operario, apesar dos esforços dos médicos faleceu.

PONTES SOBRE AS BARRAS DE Maxaranguape, Genipabú e Punau

Conforme noticiamos, o nosso ilustre conterraneo capitão João Machado, está trabalhando em colaboração com as autoridades para um melhoramento em nossas praias, com a construção de praias, com a construção de xaranguape, Genipabú e Punhaú.

Alem dos entendimentos com o governador Silvio Pedroza e o Diretor do Departamento de Estradas de Rodagens sr. Adauto Leitão, esteve o capitão Machado com os os Prefeitos de Touros e Ceará-Mirim combinando os planos de ação para esse grande melhoramento àqueles municipios.

Mais uma Universidade catolica

BELO HORIZONTE, 7 — Informam de Leopoldina, que a Igreja Católica inaugurará, muito breve, as Escolas de Farmácia e Odontologia, de Finanças e de Filosofia, as quais formarão mais uma Universidade Católica. Trata-se de mais uma iniciativa de d. Delfim Ribeiro Guedes, bispo diocesano, Monsenhor Guilherme de Oliveira dirigirá a nova Universidade Católica, que cooperando com o Estado ajudará a formação do homem mineiro de amanhã.

Comemerações do cinquentenario de Augusto Severo em Currais Novos

Em Currais Novos, como quase tôdos os recentes brasileiros, tambem surgiu a idéia de comemorar o cinquentenário do imortal Augusto Severo, o homem que teve a coragem e o desejo de realizar um grande empreendimento, que muito concorreu para a glória da Aviação ficando o seu nome mundialmente conhecido, como heroi da ciência.

Presidiu as solenidades o Revmo. Mons Paulo Heronício, Vigário local, transmitindo a palavra ao Desembargador Tomaz Salustino. O orador teceu em expressivas palavras, largas considerações sobre a figura norteriograndense do martir da Aviação, dizendo que o mesmo deixara uma página brilhante na historia. Falou, tambem, o Deputado Cortês Pereira, elucidando, com raro brilhantismo, a personalidade do martir contemporaneo de nossa historia, que muito contribuira para a vitoria da Aviação Brasileira. Falou, ainda, como representante do Ginásio Jesus Menino, a senhorinha Clélia Costa, traduzindo o pensamento das ginasianas e do auditório, salientou a glória da Aviação Brasileira, elogiando a figura imortal do filho do Rio Grande do Norte. Declamaram duas alunas do Grupo Escolar Capitão Mor Galvão, Ivanilda Góis, do 4. ano, e Maria das Graças Costa, do 5. , Houve declamação de uma ginasiana, e número de orfeão pela Escola de Nossa Senhora. Os oradores foram calorosamente aplaudidos.

Compareceram ás solenidades os senhores Prefeito Municipal, Juiz de Direito da Comarca, Delegado de Policia, além de outras pessoas gradas da cidade.

Currais Novos, 29 de maio de 1952

Manoel Alves dos Santos
Correspondente

Amanhã, á tarde, em Natal, os remadores

Conforme vem sendo noticiado, chegarão, amanhã, a esta Capital os cinco remadores potiguares, estando elaborado um programa de recepção, com carinhosas manifestações de apreço, admiração aos bravos conterraneos no Aeroporto de Augusto Severo, entre 15 e 16 horas, viajando em avião especial da FAB, gentilmente cedido pelo Cel. Honório Koeller. Os remodares virão em automóvel descoberto desde o aeroporto, entrando na cidade pelo Alecrim, terminando o corso na Praça Pio X, onde estarão, à sua espera, guarnições dos clubes náuticos da capital e as bandas de Música da Policia Militar e do Exército, devendo falar, então o professor Acrisio Freire. Enquanto isso, hoje, em Aracaju, ás 14 horas, sera procedida a entrega da Medalha de Ouro a ZE' PEIXE, no Ginasio Tobias Barreto, em solenidade presidida pelo Gov. Arnaldo Rollemberg Garcez. Após a solenidade haverá jogos de Basket e Voly-ball, em disputa da taça "YOLE RIO GRANDE DO NORTE", oferecida pela Comissão Promotora do raid. Quanto á reconstrução da RIO GRANDE DO NORTE, Oscar Simões, o raidmen que será encarregado do trabalho prevê uma despesa de Vinte Mil Cruzeiros, prometendo concluir os trabalhos dentro do prazo de dois meses. Serão aproveitados, da "Rio Grande do Norte", cujos destroços o mar devolveu, a Quilha, o leme, forquetas e carros.

Toda a população da Capital deve comparecer ás manifestações que serão prestadas, amanhã, aos remadores, para patentear-lhes a sua admiração e entusiasmo, insentivando-os e animando-os ao prosseguimento do feito, que nos encherá de glória. Todos os motoristas da capital, os proprietários de carros particulares devem ir a Parnamirim, afim de tomarem parte no corso, para que, assim, se veja que o povo de Natal admira e quase venera os remadores, desejando-lhes, brevemente, maior glória, premiando-os, dede já, com os louros da imortalidade.

Moscou planeja conquistar a India

NOVA DELHI, 7 — Farta documentação prova que Moscou incluiu, em seus planos militares, a conquista da India. A denúncia foi feita por um membro do parlamento, o sr. S. N. Sinha, que aludiu também aos planos moscovitas de "instigar insurreições em todo o pais". Frizou ainda que os comunistas indús obedecem a Moscou e não passam de traidores da India. "O Partido Comunista indú está sendo orientado diretamente pelo Cominform" e a "revolta comunista em Hederabad foi organizada pelos dirigentes comunistas em Praga, Leipzig e Moscou", exclamou o sr. Sinha.

O parlamentar indiano alertou o parlamento sôbre o perigo representado pelo imperialismo soviético e sôbre as atividades comunistas no Tibet.

Votação a Descoberto

O projeto do Divórcio-Será a 11 de junho

RIO, 7 — No proximo dia 11 entrará em votação a emenda constitucional do sr. Nelson Carneiro que manda suprimir a palavra "vinculo indissolúvel" no artigo sobre a familia. Prevê-se uma derrota do deputado bahiano, com a preservação da unidade da familia brasileira, tanto mais quanto a votação vai ser a descoberto, mau grado todos os esforços do sr. Nelson Carneiro, no sentido de que fosse a mesma secreta. Foi o que resolveu a Mesa Diretora.

A Petrobraz

Começou a discurssão — O projeto passará

RIO, 7 — Começou ontem a discussão do projeto da Petrobrás, tendo falado o udenista Bilac Pinto, dando os pontos de vista contrarios da UDN. Tem-se porém a impressão, a esta altura dos acontecimentos, que o projeto será aprovado.

O QUE OCORRE NO MUNDO
NOTICIARIO DO USIS

PADRÕES DEMOCRATICOS PARA PORTO RICO

WASHINGTON, 7 — O Presidente Truman espera que o Congresso receba favoravelmente a nova Constituição de Porto Rico e que o governo da ilha possa, assim, permanecer em padrões democraticos, os quais tão importantes são para nós".

Truman assim se manifestou numa carta ao dr. Antonio Ferno Isern, representante de Porto Rico no Congresso dos Estados Unidos, a 1 de maio último.

CENTENARIO DE ABADIA DE SAINTE-CROIX

PARIS, 7 — Varias manifestações marcaram, em Poitiers, o 14º centenario da abadia de Sainte-Croix com cortejo das reliquias de Santa Radegunda e das santas do Poitou, recepção na Prefeitura pelo sr. Jacques Masteau, senador-prefeito, de Monsenhor Roncalli, nuncio apostolico e de personalidades representação do ministério do Santa Radegunda, seguida da ostentação da reliqua da verdadeira cruz.

A CIO ENCARESSE A NECESSIDADE DE AUXILIO A' AMERICA LATINA

WASHINGTON, 7 — Uma publicação da CIO, agora editada, apoiando as aspirações dos povos da America Latina, friza que "quanto mais rápido por o progresso dos paises latino-americanos melhor será para todos nós". O livro chama-se "Acontecimentos da politica externa em 1952" e foi ediado pelo Comite de Ação Politica da entidade, explicando a posição da CIO no plano internacional.

CONTINUAM A OBSTRUIR NA COREIA

PAN MUN JOM, 7 — O major general W. K. Harrison acusou os comunistas de fugir "a vossa inimiga, a verdade", retardando a aceitação de uma solução equitativa e humana para o armistício exergou "A responsabilidade desse retardamento indubitavelmente é vossa" disse o delegado da ONU aos próprios comunistas.

FALHARAO OS COMUNISTAS NO BLOQUEIO AO PROGRESSO DA DEFESA EUROPEIA

WASHINGTON, 7 — Em um programa transmitido pelo rádio e televisão, para todo o pais, o secretário de Estado Dean Acheson, fazendo um sumário de suas atividades na recente viagem á Europa, afirmou que a União Soviética "falhará" em seus esforços para "atrazar ou deter o continuo progresso da Comunidade Europeia de Defesa".

A REPATRIAÇÃO DE PRISIONEIROS COMUNISTAS NA COREIA

PAN MUN JOM, 7 — As atas das negociações de armistício entre os delegados da ONU e os comunistas na Coreia provam a sociedade que os representantes vermelhos haviam concordado, no tocante á repatriação de prisioneiros de guerra, com a proposta que agora condenam.

CHUVA DE PEDRAS

Em pleno Rio-Prejuizos-Gelo nas ruas

RIO, 7 — Desabou ontem nesta capital um temporal, acompanhado de chuva de granizo, principalmente nos bairros de Quintino, Meyer, Campo Grande, Deodoro e vizinhanças. Algumas ruas ficaram com palmo e outras com meio metro de gelo, impedindo até a abertura das portas das residencias. Quebraram-se muitos telhados. Um avião militar que passava no Campo dos Afonsos foi arrastado pela ventania saindo os tripulantes feridos. Uma senhora que levava uma filhinha nos braços escorregou, sendo levada pelas aguas, salvando-a um transeunte, que entretanto precisou de ser socorrido pelo congelamento sofrido.

Explica o Diretor do serviço de metereologia

RIO, 7 — O diretor do interior do Serviço de Meteorologia, snr. Pires Ferra, explicou que a grande tempestade de granizo, que desabou, ontem, sobre parte do Distrito Federal, foi propagada por nuvens nimbus, vindas do sul, que encontraram, no Rio, uma temperatura elevada resultado, os referidos fenomenos.

O QUE OCORRE NO BRASIL
Noticiario da Radiopress

ELEVADA A' EMBAIXADA A REPRESENTAÇAOO DO BRASIL NA IUGOSLAVIA

RIO, 7 — Como resultado da recente visita do Vice-Presidente Café Filho a Iugoslavia, os dois governos resolveram elevar á categoria de Embaixada a representação diplomatica nos respectivos paises.

Concomitantemente, o Presidente Vargas submeteu ao Senado, do qual obteve aprovação, a designação do Ministro Ribeiro Couto, que chefiava nossa representação em Belgrado para exercer a função de Embaixador.

EXPOSIÇÃO AGRO-PECUARIO NO SUL DE MATO GROSSO

CAMPO GRANDE, 7 — Prosseguem os preparativos para a XIVa. Exposição Agro Pecuária e Feira de Amostras do Sul de Mato Grosso. Iniciativa sempre coroada de exito da Associação dos Criadores sulmatogrossense com a colaboração da Associação Rural de Campo Grande. O certame deste ano deverá atingir grande interesse nos Estados limitrofes de Paraná, Goiás, Minas Gerais e S. Paulo entre pecuaristas e agricultores que porcerto concorrerão com os elementos da região.

ASSISTENCIA CREDITARIA AO COOPERATIVISMO NO RIO GRANDE DO SUL

PORTO ALEGRE, 7 — O secretário da Agricultura do Rio Grande do Sul, sr. Manoel Antonio Vargas, acaba de telegrafar ao presidente do Banco Nacional de Crédito Cooperativo, sr. Fernando Nóbrega, agradecendo as providências tomadas em favor da assistencia creditaria ás cooperativas gauchas. O presidente daquele estabelecimento oficial de credito acaba de regressar de viagem de serviço ao Rio Grande do Sul, onde inspecionou a agência do Banco e os trabalhos ali realizados.

RECONHECIDA OFICIALMENTE PELO GOVERNO BRASILEIRO

RIO, 7 — Apresentou oficialmente credenciais ao Presidente da Republica, na qualidade de Ministro Plenipotenciário da Ordem Soberana e Militar de Malta, o principe Olgierd Czartoryski. Reconhecido deste modo o Governo Brasileiro essa Ordem Nobiliarquica que tem uma tradição de novecentos anos, cuja finalidade filantropica celebrizou-a como uma das grandes instituições de nossa época.

DE CARUARU' AO MINISTRO DA AGRICULTURA

CARUARU' 7 — Do sr. Raimundo Coelho Bastos, prefeito do Municipio de Caruaru, Pernambuco, recebeu do ministro João Cleophas, o seguinte telegrama: "Agradeço a iniciativa de V. Excia junto ao Presidente da Republica obrigando ás industrias de artefatos de borracha a empregarem 20% de seus lucros liquidos na plantação de seringueiras, concorrendo assim para o aumento da nossa produção. Queira V. Excia receber homenagens e agradecimentos do povo caruaruense.

MUTILADO

Labim/UFRN

CENTRO DE IMPRENSA S. A.

Séde — Rua Dr. Barata, 208 — NATAL

Presidente — CLEMENTE PEDROSA DE MORAIS
Gerente — TOLANDO OSORNE

A ORDEM

DIARIO VESPERTINO
(Circula desde 14-7-1935)
Diretor — OTTO GUERRA

TELEFONES

Direção 20-70 — Gerencia 12-62 — Redação 12-22 — Oficinas 12-91

ASSINATURAS: Ano .. .. Cr$ 150,00 | VENDA AVULSA: N. atrasado .. ... Cr$ 1,50
Semestre .. .. 80,00 | N. do dia 1,00
Trimestre 40,00

PUBLICAÇÕES — TABELA NA GERENCIA

REPRESENTANTES

RIO — A. S. LARA, Senador Dantas, 45-1.º andar — Fone 22-5020
S. PAULO — Raul Costamajor, Rua Felipe de Oliveira, 21 3.º anda Fone: 5-5979

SOCIEDADE

O PENSAMENTO UNIVERSAL

Digamos ao Coração de Jesus: O' Senhor, o meu coração vos pertence! não permitais que ele se ocupe senão de vós, que sois o preço das minhas vitórias.

S. Margarida Maria.

ORIENTANDO

MEIO E SAUDE MENTAL

A influência do ambiente é decisiva na formação da personalidade. Muito do que outrora se atribuia à herança, sabe-se hoje ser devido ao meio em que se desenvolve e vive o ser humano.

Faça com que seu filho viva num meio benéfico a sua formação moral. — SNES

RECEITA DO DIA

SALADA DE AGRIÃO — Escolhem-se e lavam-se bem os agriões; tiram-se-lhes os talos, juntando uma cebola picada bem miúdo. Tempera-se com azeite e limão.

FARMACIAS DE PLANTÃO

HOJE

Farmacia das Rocas — Rua Expedicionário José Varela — Rocas

Farmacia Sertaneja — Rua Ulisses Caldas — Cidade Alta

Farmacia Central — Rua Amaro Barreto — Alecrim

AMANHÃ

Farmacia Santa Cruz — Rua dr. Barata — Ribeira.

Farmacia Confiança — Rua Vigario Bartolomeu — Cidade Alta.

Farmacia Bom Jesus — Rua Amaro Barreto — Alecrim

FAZEM ANOS HOJE:

SENHORAS:

Maria Carrilho, esposa do dr. Honorio Carrilho, ex-procurador Geral da Republica neste Estado residente no Rio de Janeiro e nosso dedicado cooperador.

— Noquinha Maciel Fernandes, esposa do sr. João Carvalho Fernandes, funcionario dos Correios e Telegrafos.

— Dolores Couto da Escossia, esposa do sr. Lauro de Escossia, diretor d'"O Mossoroense" e residente em Mossoró.

SENHORES:

Padre Benjamim Sampaio — A data de hoje assinala aniversario natalicio do Padre Benjamin Sampaio, vigario de Padre Miguelinho. Muito estimado entre os seus paroquianos o aniversariante é figura das mais destacadas do clero norte-riograndense, motivo porque a sua data natalicia é ocasião para que o padre Benjamin receba as felicitações dos seus amigos e paroquianos.

A ORDEM que na sua pessoa tem um dos mais dedicados cooperadores felicita cordialmente.

Desembargador Carlos Augusto Caldas da Silva ex-presidente do Tribunal de Justiça do Estado e nosso cooperador.

CRIANÇAS:

Lenilde Torres Galvão, filha do sr. Alberto Galvão, agricultor e criador no municipio de Goianinha.

— Miriam, filha do sr. Honorio Ribeiro Dantas, fiscal do Consumo neste Estado e nosso cooperador.

AMANHÃ

SENHORAS:

Maria Eliza Vilar, viuva do saudoso dr. Heraclito Vilar e elemento de relevo na Ação Catolica.

Anita Camara Lima, esposa do sr. Apolonio Lima funcionario das Docas de Porto.

SENHORES:

Desembargador Francisco de Albuquerque Melo, membro aposentado do Tribunal de Justiça e residente na capital pernambucana.

JOVENS:

Danilo Barbosa, Simoneti, filho do sr. David Simoneti, proprietario em Goianinha.

SENHORINHAS:

Joana Rocha, filha do sr. Ludugerio Rocha, residentes em São Pedro do Potengi.

CRIANÇAS:

Jairo Augusto, filho do sr. Jessé de Moura Lima, funcionario da Prefeitura de Natal.

— Maria da Conceição Martins, filha do dr. Euvaldo Poti Martins, juiz de direito da Comarca de Santana do Matos e de sua exma. esposa d. Cora Rodrigues Martins.

CASAMENTOS:

REINALDO BEZERRIL — EREZINHA CAMARA — No dia 27 de Maio ultimo, foi realizado o enlace matrimonial do jovem Reinaldo Bezerril, funcionário de Categoria da Estrada de Ferro Sampaio Correia com a senhorita Terezinha Câmara, filha do saudoso Senador João Severiano da Câmara e sra. Maria Camara, acionista do Centro de Imprensa e nossa dedicada cooperadora. O ato, realizado em caráter íntimo, foi celebrado pelo Revmo. Pe. Heitor de Araújo Sales servindo de padrinhos: por parte da noiva, snr. e snra. Deputado José Arnaud Gomes Neto, o snr. e snra. industrial Alexandre Câmara. Pelo nubente, snr. e snra. Manoel Augusto Bezerra de Medeiros e snr. e snra. Desembargador Silvino Bezerra Neto.

Os recem-casados que são pessoas de destaque em nossa sociedade vem sendo muito cumprimentados.

Realizou-se no dia 29 de Maio p. passado, na cidade de Sta. Cruz, o enlace matrimonial do Deputado Francisco Dantas Guedes, com a prendada senhorita Maria Aparecida, dileta filha do sr. Severino Moreira de Medeiros, comerciante e agricultor naquele municipio — O ato religioso com efeito civil, foi oficiado pelo Pe. Neves Gurgel, secretario do Arcebispado, sendo testemunhado pelos srs. Deputado Teodorico Bezerra e Senhorita Marluce Fiuza Bezerra, dr. Jacio Fiuza e exma esposa, José Fuiza Filho e exma. esposa e Jozias Pessoa e Exma esposa. Os nubentes que são elementos de grande destaque tanto em Sta. Cruz como nesta capital, estão sendo muito cumprimentados ao que nos associamos.

Nascimento:

Foi enriquecido o lar do casal Djalma Sobral Correia e d. Maria Varela de Castro Correia, residente em Ceará-Mirim com o nascimento de uma menina que, na pia batismal receberá o nome de Celia de Castro Correia.

Os pais do recem-nascido vem recebendo muitas felicitações.

Viajantes:

Regressou ontem da capital Pernambucana, o Dr. Aloisio Góis de Barros, Cirurgião-Dentista nesta Capital, ja tendo reaberto o seu consultorio á Av. Rio Branco 689 — 1. and.

Falecimento.

ANTONIO FERREIRA DA SILVA — Faleceu hoje, ás 6 horas, em sua residencia, a Rua Cel. Estevão, 1.159, Alecrim, o Sr. Antonio Ferreira da Silva (Tota), alto comerciante naquele bairro.

O extinto morreu confortado com os sacramentos da Igreja, ministrados pelo Pe Martinho Stenzel. Sobrevive-lhe sua genitora, D. Francisco Ferreira da Silva e seus irmãos João, Luiz, Ana e Josefa.

O seu sepultamento realizou-se hoje mesmo, ás 10 horas, saindo o feretro, da mesma residencia, com grande acompanhamento.

VIDA RELIGIOSA

(S. Mateus, 28, 18-20)

Naquele tempo, disse Jesús a seus discipulos: Todo o poder me foi dado no céu e na terra. Ide, pois, ensinai a todos os povos, e batizai-os em Nome do Padre e do Filho, e do Espirito Santo; e ensinai-lhes a observar tudo o que vos mandei. E eis que eu estou convosco todos os dias até a consumação dos seculo.

A PALAVRA DE DEUS

COMENTARIO

Este é um mistério impenetrável que a nossa razão humana nunca poderá compreender; porém devemos ter é nele, porque é uma verdade revelada e porque Deus, a verdade infinita, não se engana, nem pode enganar-nos. Já no Antigo Testamento, ao criar o primeiro homem, Adão, Deus nos revelou este infável mistério, quando disse no plural: "Façamos o homem à nossa imagem e semelhança". Por ocasião do batismo de Jesus o céu abre-se, o Espirito Santo manifestou-se sob a forma de uma pomba e uma voz misteriosa dizia: "Este é o meu Filho muito amado". Ali, ouvimos a voz do Pai Eterno, contemplamos o Filho de Deus no Jordão e vemos o Espirito Santo sob a forma de pomba. Jesus, durante a sua vida pública, falava frequentemente de seu Pai e do Espirito Santo. Antes de subir ao céu, Ele dá aos apóstolos e aos seus sucessores a seguinte e sublime missão: "Ensinai todas as nações, batizando-as em nome do Pai e do Filho e do Espirito Santo". Veneremos o mistério da SS. Trindade. Não esqueçamos nunca que as nossas almas são templos do Espirito Santo, que devemos preservar de toda a mácula de pecado e adornar de todas as virtudes cristãs. — Pe. J. P. Fusening.

Horario das Missas aos Domingos e Dias Santos

4,15 HORAS — São Pedro.
4,30 HORAS — Bom Jesús.
5 HORAS — Catedral, Salesianos.
5,30 HORAS — Convento de Santo Antônio, Hospital Miguel Couto, Capela da Sagrada Familia (Rocas), Bom Pastor.
6 HORAS — Catedral, São Pedro, Santa Terezinha, Seminário, Patronato, Abrigo dos Velhos, Casa de Saúde São Lucas, Salesianos.
6,30 HORAS — Convento de Santo Antônio, Bom Jesús, São Sebastião (Baixa da Beleza), Guarita, Colégio Santo Antônio, Colegio Nossa Senhora das Neves, Colégio Imaculada Conceição, Maternidade, Detenção.
6,45 HORAS — Instituto Padre João Maria, Salesianos
7 HORAS — Catedral, São Judas, Capela da Sagrada Familia (Rocas), Educandario Osvaldo Cruz, Capela dos Sargentos, Hospital Militar do Exercito (só no 1.º domingo), Patronato (só no 1.º Domingo).
7,15 HORAS — Rosario.
7,30 HORAS — Convento de Santo Antônio, Salesianos, São Pedro, Lagôa Séca, Praia do Meio.
8 HORAS — Santa Terezinha, São Sebastião (Baixa Beleza), Abrigo Melo Matos, Hospital Miguel Couto, Base Aérea.
8,30 HORAS — São Pedro, Salesianos, Bom Jesus.
9 HORAS — Catedral, São Pedro, Parnamirim.

Pedimos aos Revmos. Srs. Vigários e Capelães que se houver alguma mudança nos informem, pelo telefone 12-22.

TENHA JUIZO



TEM SIFILIS OU REUMATISMO DA MESMA ORIGEM?

USE O POPULAR PREPARADO

Elixir 914

VALIOSAS OPINIÕES

"MEDICAÇÃO AUXILIAR NO TRATAMENTO DA SIFILIS — Resultado satisfatório me tem dado o ELIXIR 914 no tratamento da Sífilis, razão porque não ponho dúvida em recomendá-lo. — (a) DR. ALCIDES GARCIA".

"Atesto que tenho empregado com bons resultados o ELIXIR 914, principalmente nas moléstias de fundo sifilitico. — (a) DR. ALVINO AGUIAR.

Dia Liturgico

HOJE

Sabado das Temporas de —Pentecostes —

AMANHÃ

Festa da Santissima Trindade — 1 Domingo depois de Pentecostes —

A festa de amanhã é uma justa homenagem á Santissima Trindade, uma ação de graças ao Padre e á Sabedoria de Deus e ao Divino Amôr, o qual durante o Ano eclesiastico se manifestou de um modo tão admiravel na obra da Redenção. Por esse motivo se celebra esta solenidade no final da primeira parte do Ano eclesiastico. Não somente neste dia como tambem em todas as Missas devemo-nos lembrar de render graças a SS. Trindade. Sejam nossos canticos de louvor o preludio do cantico perene: Santo, Santo, Santo é o Senhor, Deus dos exercitos, que os Eleitos em união com os Serafins cantam cheios de profunda reverencia á Magestade de Deus.

MISSA

Duplo de 1. Domingo De. Missa própria, 2a. oração do domingo, Crédo, Prefácio da Santissima Trindade, ultimo Evangelho do 1º. Domingo Depois de Pentecostes.

SEGUNDA-FEIRA

Santo Primo e Feliciano

MISSA

Missa do 1.º Domingo Depois de Pentecostes, verde, sem Glória e Crédo, 2a. oração dos Santos Primo e Feliciano, 3a. A cunctis, Prefácio comum.

Trezena de Sto. Antonio

Prossegue na Igreja do Convento Santo Antonio a trezena em homenagem a seu padroeiro.

No dia 13 realizar-se-á a pascoa dos pobres na missa das 6,30 horas, sendo em seguida, feita aqueles, a distribuição de pães café, bolos e biscoitos.

A noite de hoje é dedicada as autoridades civis.

GRAÇAS

A Santa Maria Gorette, agradeço uma graça com promessa de publicar.

Beatriz Wanderley
Natal, 7.2.52

CASA PARA ALUGAR

Aluga-se uma casa á Avenida Afonso Pena n. 439, com garage. — Tratar á Rua Frei Miguelinho, 38 — Telefone 2605.

NOSSAS OFICINAS ESTAO APARELHADAS COM MAQUINAS MODERNAS

— PARA —

Confecção de quaisquer serviços graficos e de PAUTAÇÃO

NOSSOS PREÇOS DESAFIAM COMPETIDORES

O CEREBRO E OS NERVOS FRACOS

REQUEREM O USO DO FORTIFICANTE

VANADIOL



PORQUE OCASIONAM: Depressão nervosa, insonias, fraqueza e neurastenia, sendo pronta e eficaz nos casos de fraqueza, magreza, cansaço, falta de ânimo e mal estar. VANADIOL contem elementos de ação, sua fórmula licenciada pela Saúde Pública conhecida dos médicos mais ilustres. Tome VANADIOL, o fortificante que fortifica.

Cooperativa Central de Credito Norte Riograndense Ltda.

(Ex-Caixa Rural e Operária de Natal)

Séde - Rua Dr. Barata, 208 - Ribeira

Expediente - 9 ás 10,30 e 13,30 ás 15 horas (2a. a 6a. feira) - 9 ás 10,30 (aos sabados)

O mais popular dos estabelecimentos de crédito

Propulsor da Economia e do Trabalho

Faça hoje mesmo seu deposito

E' uma prova de confiança no Cooperativismo

Filhas de Maria do Patronato

Amanhã é segundo domingo do mês havera missa as 7 horas e logo após sessão.

A diretoria pede o comparecimento de todas as associadas.

NOSSAS OFICINAS ESTAO APARELHADAS COM MAQUINAS MODERNAS

PARA . .

Confecção de qual serviço graficos e de PAUTAÇÃO

NOSSOS PREÇOS DESAFIAM

Efemérides Estaduais

JUNHO 7

1852 — Antonio Francisco Pereira de Carvalho é nomeado 1º Pte. da Provincia.

1860 — Colocação da primeira pedra do Mercado Publico de Natal.

1861 — Lei 505 declarando que os proprietarios de engenho que, dentro de dois anos, assentassem maquinas a vapor para a fabricação de açucar pagarão apenas 1% do imposto de exportação, durante 10 anos.

1917 — Inauguração do serviço telegrafico em Luiz Gomes.

1933 — O governador Rafael Fernandes faz doação ao Instituto Historico do predio que lhe serve de séde.

PRODUTOS "CIL"

CIA. QUIMICA INDUSTRIAL "C I L S/A"

Tintas para todos os fins e seus derivados das conhecidissimas marcas "WALKIRIA", "PREDIAL", "COMBATE", "BETONOL", "NEOLIN", etc.

DISTRIBUIDRES PARA TODO O ESTADO DO RIO GRANDE DO NORTE:

SANTOS & CIA. LTDA.

AVENIDA TAVARES DE LIRA, 31-95

SECÇÃO DE TINTAS

RUA NIZIA FLORESTA N. 87 — NATAL

Aceitamos distribuidores para as praças do interior ainda disponiveis

CARTÕES SOCIAIS

A tipografia do Centro de Imprensa S. A. mantem grande e variado estoque de cartões das marcas PELE DE CABRA, TELA, MARFIM, ROYAL, REGENTE de diversos tamanhos.

Faça sua encomenda de cartões na A ORDEM.

Preços que desafiam competidores.

O Problema da Imprensa

Uma das questões mais sérias para o destino da Humanidade é o problema da Imprensa.

Atravessamos um periodo de confusão e de rebelião das massas. Temos inteira necessidade de órgãos de orientação para encaminhar o pensamento coletivo nos rumos seguros do dever e da honra.

O poder do jornal é extraordinário. Pode arrastar as multidões para o bem ou para o mal. Exerce missão construtiva ou demolidora. Dignificar a Pátria ou trai-la, trabalhando a serviço de potência estrangeira.

Possúi um raio de ação muito poderoso e eficiente do que o Rádio.

Alguém já disse, com tôda a razão, que o Jornal é elemento educador por excelência, pois enquanto que as ondes sonoras são vozes que o vento leva e se perdem no espaço os artigos diários, estampados nas colunas da fôlha que assinamos, perdurarn, podendo ser lidos e relidos, até se constituirem lições gravadas em nosso eu.

Causa que a Imprensa defenda — asseverou um publicista contemporâneo — pode considerar-se triunfante.

Esta asserção deve ser tida como axioma da moderna técnica de levar a vitória o interêsse da Nacionalidade.

E em face disto que o mister de dirigir as ideias e de resguardar do mal as consciencias assume tão alta gravidade, em nossos dias.

A Imprensa é uma instituição de utilidade pública. Não pode ser transformada num instrumento de subversão da ordem moral e material do País.

Torna-se imprescindivel uma medida de segurança, a integridade e a boa fé no seio da comunidade social.

Consentir que se [illegible] contra o nosso patrimonio de cultura e de civismo, sob o ganho da liberdade de imprensa, representa o suicidio das instituições.

Fazemos dos principios basicos do progresso educativo e dividades e deixando de mão preconceitos incompativeis com a hora decisiva que o mundo enfrenta. Hora de [illegible] de ordem da potencia [illegible]

Atualidade FURTADO

Comemore suas festas oferecendo o afamado "chopp Antartica", distribuido nesta Capital pela firma João Teixeira de Carvalho, Rua Dr. Barata, 235 — Ribeira.

GELADEIRA

"FRIGIDAIRE"

VENDE A

IMPORTADORA SEVERINO ALVES BILA

Facilitando o pagamento

RUA SILVA JARDIM, 36 — NATAL

LEITURA PRESENTE NA LOMBADA É MUTILADO

Labim/UFRN

Amanhã à tarde no Maracanã
Surgirá o Campeão Brasileiro de 1952

RIO, 7 — Prepara-se a cidade para consagrar amanhã à tarde no Maracanã, o campeão brasileiro de futebol de 1952, quando cariocas e paulistas, decidirão o titulo máximo, do certame nacional. A peleja a ser travada na tarde de amanhã, será a mais sensacional destes ultimos tempos, esperando-se a obtenção de um novo record de arrecadação.

A representação metropolitana, derrotada quarta-feita ultima, tentará reabilitar-se no jogo de amanhã, para conseguir inclusivel, a conquista do *penta-campeonato*.

No cortejo decisivo, os cariocas deverão aparecer com duas alterações. Ipojucan e Friaça, deverão ocupar as posições de Ranulfo e Nivio, respectivamente. No treino de ontem, os jogadores da FMF demonstraram maior entrosamento, tudo indicando que amanhã, cumprirão uma performance amplamente reabilitadora.

Os paulistas, animados pela sua estupenda vitoria de quarta-feira, entrarão em campo, dispostos a conseguir até mesmo o empate, que lhes assegurará o titulo de campeão Aimoré, mostrou-se satisfeito com o desempenho do quadro e mostra-se propenso a manter a mesma equipe, muito embora Cabeção, esteja cotado para voltar à meta, apezar da bôa atuação do reserva Muca.

O juiz do jogo final, será carioca e deverá ser indicado ainda hoje, pela Federação Paulistas, oscilando a escolha entre Mario Viana, Malcher e Tijolo. Os auxiliares, segundo indicação da FMF, serão os srs. Francisco Kohn Filho e Jorge Miguel.

A partida deverá ser iniciada ás 15 horas e as equipes possivelmente jogarão assim constituidas: PAULISTAS: Cabeção ou Muca — Helvio e Noronha, Santos — Brandãozinho e Bauer, Julinho — Antoninho — Baltazar — Pingo e Rodrigues. CARIOCAS — Castilho — Pinheiro e Santos, Araty — Jair e Ely. Telê — Dico — Ademir — Ipojucan ou Orlando e Friaça.

POMADA MINANCORA
NUNCA EXISTIU IGUAL
PARA FERIDAS, ECZEMAS, INFLAMAÇÕES, COCEIRAS, FRIEIRAS, ESPINHAS, ETC.

CURSO GRATUITO DE TAQUIGRAFIA

A Escola Modêlo de Taquigrafia, dirigida pelo Pro. Thomaz, abriu matriculas ao novo curso de taquigrafia por correspondencia que terá a duração de cinco meses, após o que serão conferidos diplomas aos alunos aprovados em exame final. Para maiores informaçoes escrever à Escola Modêlo de Taquigrafia, Rua Barão de Itapetininga, 275, 9.º andar, sala 91 ou Caixa Postal 8600, São Paulo.

Pautação

As nossas oficinas gráficas estão aparelhadas para executar todo e qualquer serviço de pautação.

Tabela de preço na Gerência deste jornal.

ARMAZEM NATAL

Grandes estoques de Estivas, Molhados e Cereais. Sortimento completo de bebidas nacionais e estrangeiras

Vendas em grôsso e a varejo. Entrega a domicilio.

AVENIDA RIO BRANCO 565 — TELEFONE 1310

TENHA SEMPRE Á MÃO UM EXEMPLAR DA A ORDEM.

HOJE **REX** HOJE

Matinée ás 15.30 e Soirée ás 20 Horas

PROCOPIO E MORINEAU em:

O Comprador de Fazenda

Um filme nacional comparavel a qualquer produção estrangeira de classe. Um romance de intensa vibração sentimental realizado com arte e tecnica.

HOJE **São Luis** HOJE

Sessões de 15.30 e 20 Horas

Red Cameron — Forrest Tucker e Adrian Booth em:

O cavaleiro negro

A justiça feita pela unica lei que conheciam... A lei do revolver! Maravilhosa apresentação da REPUBLIC.

São Pedro—Hoje

Matinée ás 15.30 e Soirée ás 20 horas

JAMES STEWART em:

Flexas de fogo

Ultima exibição

Soberba apresentação da FOX.

INDICADOR PROFISSIONAL

MEDICOS

DR. ARISOFANES JORDÃO

ESPECIALISTA

(Curso intensivo de aperfeiçoamento em São Paulo, sob a direção do Dr. Dante Pazzanese)

Tratamento das doenças do Coração e Vasos — Doenças internas

ELEROCARDIOGRAFIA

Consultas das 15.30 horas em diante

Consultorio: Av. Rio Branco n.º 564 — 1.º andar — Edificio da Casa Rio — Fone: 2192

Residencia: Rua Dr. Manuel Dantas, 398

Esquina da Av. Floriano

Fone — 2d27

DR. HERIBERTO F. BEZERRA

Doenças de crianças

Pediatra e Puericultor da Maternidade "Januário Cicco"

Ex-interno do Hospital das Clinicas da Universidade da Bahia — (Clinica Pediatrica Médica e Higiene Infantil do Prof. Hosannah de Oliveira

DR. JOSE' ALFRAN

Clinica Medica — Doenças da pele — Sifilis — Alergia

CONSULTAS

Das 9 ás 11 horas e das 14 ás 17 horas

Consultorio — Av. Rio Branco, 689 — 1.º

Residencia — Praça Pio X, 320 — Fone — 1374

Tratamento das Fraturas

Correção das Defeitos Fisicos CIRURGIA

DR. EUDES MOURA

Ex-interno do Serviço de Cirurgia do Prof. Barros Lima — Hosp. Sto. Amaro e da 2.ª Clinica de Ortopedia e Cirurgia Infantil do Hospital Manoel Almeida — Recife

CONSULTAS

das 15 ás 17 30 exceto aos sabados

Consl.: Av. Rio Branco, 596 1.º andar — sala 1

Aesid. Rua Felipe Camarão, 645

Clinica de crianças

DR. MIRABEAU PEREIRA

PUERICULTOR E PEDIATRA

Consultas: Das 15 horas em diante

Consultorio e residencia: Rua João Pessôa, 194 — Fone: 21-16

DR. GENARIO FLORIO

Clinica Médica do adulto e da criança — Doenças de senhoras — Partos — Perturbações da Gravidez — Tratamento das varizes — Oudas Curtas — Eletroconguiação

Consultorio e residencia — Av. Rio Branco, 767. Fone: 2417 — Horario: 13.30 horas, em diante

DR. J. A. DE BARROS LIMA

Ex-interno da Clinica Médica da Fac. Nac. de Medicina e do Pronto Socorro do Rio de Janeiro

Coração — Vasos — Aparelho Digestivo — Tubagem Duodenal — Reumatologia — Glandulas Endócrinas

Consultorio — Av. Rio Branco, 683 — Salas 3-4

às terças, quartas e sextas feiras, das 14 ás 18 horas

Residencia — Fone 1105 — Ramal 166

Clinica de crianças

— DO —

DR. FERNANDO MEDEIROS

PUERICULTURA — PEDIATRIA

Consultorio e residencia: Presidente Quaresma, 353 — Alecrim — Fone 1693

Consultas: 10 ás 11 e 15 ás 18 horas

DR. ITALO CARVALHO

OUVIDOS — NARIZ — GARGANTA

OTO-RINO-LARIGOLOGISTA DO HOSPITAL "MIGUEL COUTO"

Ex-interno do Hospital Santa Izabel (Bahia) Serviço do Prof. dr. Carlos Fêra

CONSULTORIO:

Av. Rio Branco, 596 — 1.º andar — Sala 7

Das 14 — 17 horas

Residencia: Av. Rio Branco, 874 — Fone 2380

DR. PEDRO SEGUNDO

ESPECIALISTA

Vias Urinarias — Protologia e Sifilis

Cura Radical das hemorroidas, varises e hidrocelos, sem operação e sem dor. Doença da uretra, prostata, vesicula, seminais; bexiga e rins. Tratamento rápido das uretrites agudas e crônicas e suas complicações. Perturbações. Uretroscopia. Calculo Cistrio

Das 15 horas em diante

Consultorio. Edificio "Nova Aurora," Rua Dr. Barata, 241-1.º andar. Residencia: Rua Apodi, 377. Fone 13-60

Doenças Nervosas e Mentais

DR. OTTO JULIO MARINHO

Diariamente das 15 ás 17 horas

CONSULTORIO:

Av. Rio Branco, 589 1.º andar

DR. PAULO SOBRAL

Da Maternidade "Januario Cicco"

Ondas curtas — Eletro-coagulação e Bisturi Eletrico — Partos e Doenças de Seenhoras

Consultorio:

Praça João Maria, 74

Residencia:

Av. Prudente de Morais, 743

DR. MACHADO

DOENÇAS MENTAIS E NERVOSAS

CONSULTAS EM HORARIO PREVIAMENTE MARCADO

Consultorio e Residencia: Ass. 419 — Fone, 1384

DR. VICENTE MONTEROSSO

Ex-Ginecologista e Obstétra do H. C. Ary do Rio de Janeiro

Ex-Chefe de Equipeda Maternidade Clara Basbaum do Rio de Janeiro

Cirurgia — Doenças das Senhoras — Partos sob Anamesia

Consultas — 2.as e 5.as Feiras, das 14 as 18 horas — Sabados, das 9 as 11 30 horas

Av. Rio Branco, 683 — 1.º andar — Sala 3

ADVOGADOS

ADVOGADOS

DJALMA ARANHA MARINHO

Residencia: Av. Prudente de Morais, 615. Fone — 14-56

DANTE DE MELO LIMA

Residencia: Rua Floriano Peixoto 529

Escritorio: Av. Tavares de Lira, 96-1.º — Fone 15-70 — NATAL

ANTONIO TOSCANO CAVALCANTI

ADVOGADO

Escritorio: Rua Acre 55 — 5.º andar sala 507 — FONE 42-1396

Residencia: Rua Hilario de Gouvea, 83-ap. 302

FONE 37-4662

RIO DE JANEIRO

ALVAMAR FURTADO DE MENDONÇA

E

CLOVIS GENTILE

ADVOGADOS

Avenida Duque de Caxias 110 1.º andar — Sala 105 — Fone 1608

"Edificio Bila"

DR. MARCELO A. DE CARVALHO

Ex-Assistente da Faculdade de Medicina do Recife

Doenças do Aparelho Digestivo

Consultorio — Praça João Maria, 74

Residencia — Rua Amelia, 624

Fone — 19-71

DENTISTA

ROSALVO P. GALVÃO

CIRURGIÃO DENTISTA

Curso de Especialização — Protese

Consultorio — Av. Rio Branco, 638 — A-Terreo

Fone 20-51 — NATAL

Rio Grande do Norte

JONAS GURGEL

PROVISIONADO

Aceita causas civis, comerciais e Advocacia em Caruaibas. Apodi, Portalegre, Patú

Escritório e residência: Praça Getulio Vargas, 69 — Caraubas

BEL. EWERTON DANTAS CORTÊS

ADVOGADO

Escritorio: Av. Duque de Caxias, 114, (Edificio Bila) Sala 206 Fone 22-63

Residencia: Rua Trairi, 581

VICENTE DE SOUZA

ADVOGADO

Escritório e residencia: Rua Fonseca e Silva, 1105 Fone 2364 Alecrim — NATAL

SOCIEDADE ANONIMA WHARTON PEDROZA — NATAL

RELATORIO DA DIRETORIA

Srs. Acionistas:

Em obediencia a dispositivos legais e estatutários, vimos apresentar à vossa apreciação e julgamento o "Balanço Geral" e a demonstração da Conta "Lucros & Perdas", referentes ao ano social findo em 31 de março de 1952, com o parecer favoravel dos senhores membros do Conselho Fiscal.

Desejamos adiantar que se encontra à vossa disposição, em nossa séde social, situada à rua Chile n. 216, desta cidade, a documentação concernente ao Balanço e Conta, acima aludidos, para qualquer exame de vossa parte.

Natal, 3 de junho de 1952.

William James Scott, Diretor-Presidente.

BALANÇO GERAL EM 31 DE MARÇO DE 1952

ATIVO

	Cr$	Cr$
IMOBILIZADO		
Imoveis	2.985.907,80	
Maquinismos e Instalações	1.620.971,90	
Veiculos	147.700,00	
Móveis e Utensilios	77.786,10	4.832.365,80
DISPONIVEL		
Caixa	199.121,90	
Bancos	1.990,20	201.112,10
REALIZAVEL a curto prazo:		
Estoques — Algodão	51.786.257,90	
Almoxarifados	703.472,10	
Material de Expediente	7.398,00	
Estampilhas	1.379,80	
Contas Correntes	9.356.472,80	
Letras a Receber	5.614.276,30	67.469.256,50
REALIZAVEL a longo prazo:		
Obrigações de Guerra, Apólices, etc.	245.762,70	
Contas Correntes (Moratória)	5.473.433,00	
Cauções	5.090,00	5.724.285,70
CONTAS de resultado pendente:		
Despesas Antecipadas	343.990,30	
Prejuizo em Suspenso	118.891,40	462.881,70
		78.629.902,20
CONTAS de Compensação:		
Ações Caucionadas	6.000,00	
Letras em Garantia	7.662.542,40	
Hipotecas	304.521,50	
Bonus de Guerra em Deposito — C/ Terceiros	43.600,00	8.016.663,90
		86.706.566,10

PASSIVO

	Cr$	Cr$
EXIGIVEL a curto prazo:		
Letras Descontadas	7.614.276,30	
Lucros a Pagar	21.227.212,60	
Contas a Pagar	516.648,90	
Contas Correntes	12.172.934,00	
Bancos Credores	14.266.848,20	55.797.950,00
NAO EXIGIVEL		
Capital	12.000.000,00	
Fundo de Reserva Legal	684.775,80	
Fundo de Depreciação	2.652.000,00	
Reserva para Contas Duvidosas	7.556.176,40	22.891.952,20
		78.689.902,20

CONTAS de Compensação:

Depósito da Diretoria	6.000,00	
Garantias Diversas	7.967.063,90	
Fine Spinners & Doublers Ltd. — C/ Bonus de Guerra	43.600,00	8.016.663,90
		86.706.566,10

William James Scott — Diretor-Presidente.

José Aurino da Rocha

Contador — Re. n. 62.665 — CRC n. 14

PARECER DO CONSELHO FISCAL

Srs. Acionistas:

Nós abaixo assinados, membros do Conselho Fiscal da Sociedade Anonima Wharton Pedroza, declaramos que examinámos o Balanço Geral e Contas, encerradas em 31 de março de 1952, com os livros e documentos da Sociedade, encontrando tudo na devida ordem, pelo que somos de parecer que os mesmos devem ser aprovados.

Alemar Medeiros
Raul Moreira Paiva
José Ulisses de Medeiros

DEMONSTRAÇÃO DA CONTA DE "LUCROS & PERDAS", EM 31—3—1952

DEBITO

	Cr$
Salários Gerais	678.883,00
Despesas de Automóveis	42.256,70
Selos e Telegramas	17.603,00
Despesas de Expediente	29.380,00
Anúncios e Publicações	7.793,00
Donativos e Gratificações	59.286,20
Despesas Legais	10.556,50
Segurança Noturna	7.200,00
Consumo de Estampilhas	1.845,40
Agua, Luz e Telefone	3.131,80
Despesas de Viágens	75.432,90
Despesas de Revisão	68.000,00
Honorários de Advogados	150.000,00
Despesas Gerais	11.739,50
Impostos e Alugueis	103.674,20
Seguros s/ estoques, prédios, prensas e acidentes	247.710,90
Juros Bancários	905.284,90
Descontos, Estampilhas e Despesas Bancárias	1.462.223,70
Caixas de Pensões e Aposentadoria	94.746,10
Diferença de Cambio	233,80
PREJUIZO na conta do algodão	3.831.123,00
Total do débito	7.808.103,60

CREDITO

	Cr$
Lucro verificado nas Contas de Mercadorias, Agencias de Seguros, Juros s/ Contas-Correntes, Juros s/ Bonus de Guerra, Descontos creditados, etc	2.167.068,50
Rendas de Propriedades	81.997,00
Receitas Diversas	43.949,00
Saldo da Conta "Reserva Esp. Cia. 31-3-51"	1.000,0000
Saldo da Conta "Lucros em Suspenso 31-3-51"	4.396.197,70
"PREJUIZO em suspenso	118.891,40
Total do credito	7.808.103,60

William James Scott Diretor-Presidente

José Aurino da Rocha

Contador — Reg. n. 62.665 — CRC n. 14

Hoje ás 20 horas **CIRCO NERINO** Hoje ás 20 horas

"Grande estreia"

APÓS UMA PARTE CIRCENSE EXCEPCIONAL, TOMANDO PARTE TODOS ARTISTAS, ACROBATAS E PALHAÇOS DA COMPANHIA, SERA' LEVADO A CENA PELO BRILHANTE ELENCO NERINO A PEÇA DO TEATRO NACIONAL

Uma lição de amor

PREÇOS: Camarotes, Cr$ 80,00 — Cadeiras, 15,00 — Gerais, 6,00

MOTTLAROO

Labim/UFRN

Catolicismo e Capitalismo

OTTO GUERRA

Faz algum tempo, um relatorio apresentado nos Estados Unidos, criticava acerbamente o capitalismo, culpando-o de uma serie de males. Analisando esse relatorio, um comentarista economico censurava o fato de não ter visto uma critica construtiva no citado relatorio, isto é, a apresentação dum caminho, duma solução. E então perguntava,

"Se tanto o capitalismo como o comunismo devem ser rejeitados, qual então, o caminho a escolher?" E adiantava: "A essa pergunta o relatorio não formula nenhuma resposta inequivoca, embora deixe entrever, constante e cativamente, que está favorecendo uma especie de socialismo".

Acontece, porém, que o socialismo não resolve o problema. Ele é tambem uma orientação errada, constituindo, na expressão de Oswald von Nell Breuning (La Reorganizacion de la Economia Social, p. 30) a perversão da natureza social do homem, assim como o liberalismo é a perversão da liberdade humana.

O equilibrio está na conciliação dos dois termos: a natureza social do homem, a necessidade que tem o mesmo da sociedade e o anseio, a necessidade de liberdade.

E esse equilibrio, essa capacidade de conciliar o bem comum e a dignidade de cada ser humano, somente se encontrará na pratica dos ensinamentos cristãos. Os grandes documentos da Igreja traçam o caminho certo entre os erros do liberalismo e do socialismo.

Nem capitalismo, nem comunismo resolvem a crise atual. Falta, a ambos, o conteúdo moral indispensavel a tudo quanto é humano. A Igreja não vai interferir em assuntos de ordem técnica. Mas em tudo aquilo onde a moral tem uma palavra a dizer, aí está presente o catolicismo. E no mundo economico, a aposentadoria da moral implica em explorações de toda ordem.

Eis porque o Papa Pio XI disse, na "Quadragesimo Ano": com o auxilio da graça divina, em nossas mãos está a sorte da familia humana". As mãos, o selo amplo da Igreja Católica, do cristianismo.

Semana Nacional da Familia

WASHINGTON, 7 — A Semana Nacional da Familia, é dedicada à importancia da familia em nosso sistema democratico de vida.

O presidente Truman, em carta dirigida às associações promotoras da semana — O Conselho Nacional de Sinagogas da America, a Conferencia Nacional do Bem Estar e o Conselho Nacional das Igrejas — louvou-as pelo fato de estarem possibilitando uma nova compreensão da importancia da familia. A semana, declarou o presidente, dará a cada americano uma oportunidade de meditar sobre sua vida e de verificar o modo pelo qual poderá contribuir mais profundamente para a formação do tipo de familia necessário aos Estados Unidos.

Este ano, como simbolo da Mãe Ideal, foi escolhida, na semana a senhora Toy Len Goon, uma chinesa, cuja devoção e cujo trabalho possibilitou aos seus oito filhos o alto padrão de educação que a ela faltou.

Conselhos e sugestões

Um mecanico "cook-to" de viaturas [illegible] que se faz com [illegible] de tomates, ca laranja e cebolada, adocado com uma colherinha de acucar.

Desinfetante eficaz e agradavel que se faz com suco de limão [illegible] e espirito e cubo de [illegible] Tomar em pequenos goles durante o dia.

Os sucos [illegible] devem ser preparados no momento de serem servidos. Por isso que, [illegible] ficando com o ar, ele [illegible] o elemento vitaminico.

Lembrem-se sempre que [illegible] os sucos de frutas sejam [illegible] ou de [illegible] ou de maracujá [illegible]

[illegible] necessidade [illegible] os sucos [illegible] Cozidos, mas não [illegible] Cozidos, mas não [illegible] [illegible] destroi totalmente [illegible] parte [illegible] elementos [illegible]

[illegible] do quinto [illegible] [illegible] [illegible]

Labim/UFRN

— O Prefeito do setor ocidental de Berlim, advertiu os berlinenses de que estejam alertas possibilidades de novas medidas de bloqueio russas.

A ORDEM

Propriedade do Centro de Imprensa S. A.

LONDRES, 9 — O jornal Daily Herald assegura que as fabricas de automoveis britanicas se reunirão para estudar a situação em que já se começa a pedir que "para o bem nacional", se abandone a construção de automoveis de corrida.

RIO GRANDE DO NORTE — NATAL — SEGUNDA-FEIRA, 9 DE JUNHO DE 1952

Num. 4891

contecimentos na fronteira Brasil -- Argentina

as informes através do Ministro são apurados os acontecimentos

amaratí aguarda o informe das ironde do Sul através do Ministro novas greves e incidentes na fron- a Argentina para os necessarios verno de Buenos Aires. A suces- com sacrificio de varios cidadãos ocando um grande mal estar na

)O APURADOS OS FATOS

9 — O chefe de policia do Rio iou mais uma comitiva incumbida os respectivos locais onde foram ado de tudo o que aconteceu.

NOSSAS OFICINAS ESTÃO APARELHADAS COM MAQUINAS MODERNAS

— PARA —

Confecção de quaisquer serviços graficos e de PAUTAÇÃO

NOSSOS PREÇOS DESAFIAM COMPETIDORES

Convenio de ajuda mutua Chile-EE.UU.

SANTIAGO, 9 (Serviço RE) — O Ministro de Relações Exteriores declarou ontem que o convenio militar de ajuda mutua suscrito com os Estados Unidos, não contem nenhum dispositivo que se refira á contratação de Missões Militares, nem autoriza a concessão de bases em nosso territorio assim como não permite o envio de tropas a Corea ou para fora do continente americano.

Vai ser freira uma das Dione

OTAWA, 9 — Uma das 5 irmãs gemeas Dione, a de nome Paulina a mais velha (por instantes de nascimento) da celebrer quintupias, vai neste mês entrar para o convento das irmãs Trapistas, de São Romualdo, provincia de Quebec.

Codigo de vencimentos dos militares

RIO, 9 — O Presidente da Rebública enviou mensagem ao Congresso, propondo as seguintes modificações no Codigo de Vencimentos e Vantagens dos Militares.

1. O militar, quando efetivamente no comando de tropa ou embarcado, arquartelado ou arregimentado, fará jus, depois do primeiro ano de efetivo serviço militar, a uma gratificação transitória, denominada de Tropa ou Embarque, no valor de 20% dos vencimentos do seu posto ou graduação a fim de compensar o grande desgaste fisico, a instabilidade de horário e a exigência de tempo integral.

2. A etapa suplementar será concedida ao aspirante a oficial ,ao guarda marinha e ao aspirante a oficial fuzileiro naval.

3. As praças reformadas por sofrerem de molestias terão direito á etapa de alimentação prevista para o asilado.

4. A gratificação do serviço de Estado Maior é acumulável com a de representação.

5. O valor das diárias de alimentação e de pousada será o seguinte: capitais, 100% do vencimento diário e outras praças, 100% do vencimento diário, não podendo, entretanto, ser inferior a Cr$ 25,00.

INAUGURADAS AS NOVAS instalações da Casa da Musica

De parabens a firma Gumercindo Saraiva-A solenidade da benção do predio-Sorteio de um rádio

Conforme estava anunciado, realizou-se, sábado, ás 17,30 horas, a solene inauguração das novas instalações da "Casa da Música", em prédio proprio sito á av. Rio Branco, no trecho compreendido entre as ruas General Osorio e Prof. Zuza, nesta capital.

Graças á arrojada iniciativa do seu proprietario, sr. Gumercindo Saraiva, a nossa capital ficou dotada de moderna casa especializada em artigos musicais, a exemplo do que existe em São Paulo e no Rio de Janeiro. Aquele comerciante, um dos distribuidores neste Estado dos radios RCA-Victor, transferiu o seu conhecido estabelecimento comercial da praça Augusto Severo para o novo centro comercial da cidade, que é av. Rio Branco, oferecendo á nossa população sua bem instalada "Casa da Música".

A SOLENIDADE DE INAUGURAÇÃO

Autoridades, familias, pessoas gradas e grande numero de clientes da firma Gumercindo Saraiva compareceram ao áto de inauguração da "Casa da Música", testemunhando, deste modo, o seu reconhecimento ao trabalho intenso e honesto do chefe daquela organização comercial, que dia a dia amplia as suas atividades em nosso meio. A benção do prédio foi dada pelo revmo. pe. Elmar L'E Monteiro, que antes de oficiar a cerimonia proferiu palavras de congratulações ao sr. Gumercindo Saraiva, pela inauguração de sua nova casa comercial. Depois, o dos. Adalberto Amorim, Presidente do Tribunal de Jus-

(Conclui na 2a. página)

Concentração de tropas na fronteira

LONDRES, 9 — O jornal da frente nacional, "Vjesnik" diz que numerosos quarteis para tropas russas estão sendo construidos proximo de Timisoara, na região fronteira com a Rumania. A emissora Yugoslavia anunciou que não é absolutamente franca a pressão comunista contra a Yugoslavia, dizendo que estão sendo preparadas manobras em grande escala na Hungria, e que a Tchecoslovaquia aumentou o seu recrutamento.

Lançada a candidatura Lucas Garcez

A presidencia da Republica

S. PAULO, 9 — Durante o banquete realisado na cidade de Rio Claro em homenagem ao vice-presidente Café Filho, o deputado Medeiros Neto lançou a candidatura do governador Lucas Garcez a presidencia da Republica, salientando que o governador paulista pelas qualidades já reveladas como administrador e pelas virtudes de homem pobre é o mais indicado para continuar a obra administrativa do presidente Vargas

Não merecem mais atenção

Cassadas 2.500 carteiras de motoristas

RIO, 9 — O Diretor do Serviço de Transito major Ramiro Gonçalves negou perdão solicitado por dois mil e quinhentos motoristas que tiveram suas carteiras cassadas nesta cidade por excesso de velocidade e que fizeram atravez de seus respectivos sindicatos de classe frizando ao simples executor de leis que as familias dos motoristas que como este alegam estar passando privações afirmando o general que estes não mereciam mais atenção do que as familias dos pedestres ou passageiros que morrem atropelados ou em desastres motivados unicamente pela irresponsabilidade dos condutores de veiculos. Adiante pronunciou o Diretor do Serviço de Tran. sito que os motoristas estão aguardando a decisão do Presidente da Republica.

ial entrevista al Eisenhower

— Foi sensacional a segunda entrevista hower hoje à imprensa, como aspidencial republicano. Disse o gene- os Estados Unidos eu iria a qualquer nferencia e em o generalissimo St... para assegurar a paz e a seguran-

Intensificarão a sua campanha eleitoral

WASHINGTON, 9 — O senador Robert Taft e o General Whith Eisenhower, aspirantes a candidatura a presidencia dos Estados Unidos na chapa do Partido Republicano intensificarão a sua campanha eleitoral esta semana, a fim de conquistar o apoio de delegados ainda não comprometidos e ainda indecisos, cujos votos podem determinar o triunfo na convenção do partido Republicano em julho vindouro.

APELA PARA QUE HAJA investimento de capitais

Em 50 anos conseguiu 750 milhões de dolares

TORANTO, 9 — Os homens de negocios canadenses devem intensificar os seus investimentos no estrangeiro. Foi esse o apelo feito por Henry Borden, presidente da Brasilean Traction Light and Power. Ao fazer esse apelo, o sr. Borden disse que se baseia na experiencia de sua propria companhia, que conteve em seus investimentos no Brasil ha cinquenta anos passados, e que agora já atingiu cerca de setecentos e cinquenta milhões de dolares.

Estação de radio para agricultores

RIO, 9 — Uma potente estação de rádio, em ondas curtas, será constituida pelo Ministerio da Agricultura, na Universidade Rural, com finalidade de transmitir programas especiais aos agricultores brasileiros.

A nova emissora operará em duas frequências de ondas curtas de 6.000 e 9.000 quilociclos, transmitindo programas especiais sobre assuntos agricolas, os quais serão retransmitidos pelas estações do interior.

A iniciativa de instalação [illegible]

Declarações do embaixador Walter Moreira Sales nos EE. UU.

WASHINGTON, 9 — O novo embaixador do Brasil nos Estados Unidos, Sr. Walther Moreira Salles, falando em uma entrevista coletiva, afirmou que as presentes restrições para a transferência de lucros e devolução de capitais estrangeiros, atualmente em vigor no seu pais, "aplicam-se numa momento dificil", mas serão corrigidas através dos programas de desenvolvimento econômico do Brasil.

O novo enviado, que substitui ao embaixador Mauricio Nabuco, declarou ainda que os brasileiros "encaram os capitais particulares norte-americanos, bem como o apoio oficial prestado pelo govêrno dos Estados Unidos, como elementos necessário ao progresso do Brasil, e os recebem de bom grado".

O Embaixador Moreira Salles referiu-se com confiança aos programas de cooperação atualmente em andamento através da Comissão Mixta de Desenvolvimento Brasil Estados Unidos, Banco de Exportação e Importação e Banco Internacional, adiantando que o Brasil procurará negociar emprestimos com os dois últimos, destinados principalmente a obra de transportes e eletrificação, num total aproximado de 120 milhões de dólares.

"Record" na Imprensa

S. PAULO, 9 — Só a seção imobiliária do "O Estado de São Paulo" de domingo, inseriu mais de 700 mil cruzeiros de anuncios O movimento bruto de publicidade nessa edição, atingiu a 1 milhão e 450 mil cruzeiros. E' desse notar que a edição do dia 1 de junho do "Estado" apresentou, pela primeira vez no Brasil 100 páginas, das quais 85% correspondiam a publicidade.

DEVOLVERAM AS COROAS PELO CORREIO

NOVA YORK, 9 — Foram devolvidas ontem pelo correio, cinco minutos antes da missa, as coroas de brilhantes que tinha sido roubados do altar da igreja dos catolicos em Brooklin. As coroas roubadas estavam avaliadas em cem mil dollares. Falando aos fieis que enchiam o templo, o parocо monsenhor Aglo Cioffi disse que suas suplicas haviam sido atendidas com o "maior milagress" por ele ja presenciado.

OCORRE NO MUNDO

NOTICIARIO DO USIS

INDO SO

do Vice-Almirante C. Turner Joy. O antigo chefe da delegação dos Naroes Unidas nas

Os receiam de armisticio, expressão seus pontos de vis- ta nesta capital, ao relatar as atividades referentes as ocorrências nos ultimos dez meses.

PRECISAM PERMANECER ALERTAS

WASHINGTON, 9 — Em declarações feitas nesta capital aos representantes da Imprensa, o antigo Comandante Supremo Aliado na Europa General Dwight D. Eisenhower afirmou acreditar que qualquer nação, inclusive a União Sovietica, que decidisse fechar uma guerra nuclear em da era muito improvavel. Entretanto, frisou ele a nações do mundo livre devem permanecer

TRABALHO ESCRAVO NOS PAISES COMUNISTAS

NAÇÕES UNIDAS, 9 — Representantes de 20 organizações que estão a par das condições de trabalho nos paises comunistas testemunharão perante a Comissão Especial Investigadora do Trabalho Escravo, a partir de 16 de junho A Comissão, encarregada o fato, prorogou até o proximo dia 15 de junho o prazo para recebimento de material documentario sôbre o uso do trabalho escravo como meio de coerção politica e desenvolvimento econômico.

MADRID, 9 — Terminaram ontem os trabalhos da Segunda Assembléa Geral da Federação Internacional dos Homens Catolicos. Foram discutidos problemas da mais alta relevancia para o mundo [illegible]

O QUE OCORRE NO BRASIL

Noticiario da Radiopress

PARTICIPAÇÃO NOS LUCROS

[illegible]

CASO DE DEPUTADO

RIO, 9 — Informam de Assunção que o Secretario do Interior fez cassar o passaporte do deputado oposicionista [illegible]

CARNE VERDE NO CEARA BAIXOU O PREÇO OS NEGOCIANTES RECLAMAM

FORTALEZA, 9 — [illegible]

CONGRESSO EUCARISTICO

[illegible]

PEDE O POVO A CONFIANÇA NOS HOMENS DO GOVERNO

[illegible]

SOLIDARIEDADES AOS FUNCIONARIOS DA UNIÃO

RIO, 9 — Foi aprovado pela Câmara Municipal um voto proposto pelo Sr. Frederi[illegible] de solidariedade aos funcionarios da União, que [illegible]

Usaram armas automaticas

TOQUIO, 9 — Os comunistas chineses atiraram uma bandade aliada com armas automaticas e granadas de mão, porem, o fogo da artilharia aliada e os bombardeios aéreos da aviação obrigaram o inimigo a retirar-se, depois de quatro horas de luta. Os chineses [illegible] no Front Ocidental e em outros pontos do front[illegible]

MUTILADO

Labim/UFRN

CENTRO DE IMPRENSA S. A.

Sédo — Rua Dr. Barata, 218 — NATAL

Presidente — OLIMPIO PROCOPIO DE MOURA
Diretor — TOLANDO COCENTINO

A ORDEM

DIARIO VESPERTINO
(Circula desde 14-7-1935)
Diretor — OTTO GUERRA

TELEFONES

Direção 20-70 — Gerencia 12-48 — Redação 13-22 — Presidencia 10-64

ASSINATURAS

Ano 180,00
Trimestre 45,00
Semestre 90,00

VENDA AVULSA

N. atrasado .. ... Cr$ 1,00
N. do dia 1,00

(Preços

PUBLICAÇÕES — TABELA NA GERENCIA

REPRESENTANTES

RIO — A. S. LARA, Senador Dantas, 40-1.º andar — Fone 22 3024
S. PAULO:—Raul Cassamayor, Rua Felipe de Oliveira, 21 2.º andar
Fone: 3-0673

LIVROS

DIREITO

Noções de Finanças e Direito Fiscal — De Placido e Silva .. .. .. Cr$ 100,00
Comentários Cod. Proc. Civil — 4 vol. — De Placido e Silva 480,00
Normas Jurídicas de Contabilidade — De Placido e Silva 150,00
Comentário Cod. Penal — Ribeiro Pontes 120,00
O Divorcio — Erico Maciel Fo. 50,00
Teoria e Prática do Processo Fiscal — Roque Gadelha de Melo 65,00
O suicidio — Napoleão Teixeira 40,00

ROMANCES

Dinheiro Graudo — John dos Passos 45,00
Manhattan Transfer — John dos Passos 45,00
Aventuras de um comunista — John dos Passos 50,00
3 Soldados — John dos Passos 50,00
Paralelo 42 — John dos Passos 25,00
1919 — John dos Passos 45,00
Paz de Espirito — Joshua Liebmann 30,00
A Esperança — Andre Malraux 30,00

BIOGRAFIA

Augusto dos Anjos — De Castro e silva 25,00

Pedidos para Representações A. S. Lara Ltda. — Rua Senador Dantas, 40 — 5.º — C. Postal, 1268 — Rio de Janeiro. Acompanhado de vale postal ou cheque pagavel no Rio de Janeiro.

PETROLINA MINANCORA

CONTRA CASPA, QUEDA DOS CABELOS E DEMAIS AFECÇÕES DO COURO CABELUDO.

TONICO LOCAL POR EXCELENCIA

Trezena de Sto. Antonio

Prossegue na Igreja do Convento Santo Antonio a trezena, em homenagem a seu padroeiro.

No dia 13 realizar-se-á a pascoa dos pobres na missa das 6,30 horas, sendo em seguida, feita aqueles, a distribuição de pães café, bolos e biscoitos.

A noite de hoje é dedicada aos funcionários da Prefeitura Municipal.

Efemérides Estaduais

JUNHO 8

1846 — Conjectura-se que tenha chegado a Natal o primeiro fotografo, de nome Pacheco.

1872 — Assinatura de contrato para a construção da E. F. de Natal a Ceará-Mirim (não levado a efeito).

1932 — O capitão tte. Bertino Dutra da Silva é nomeado Interventor do Rio G. do Norte.

1933 — Assume a interventoria do Estado o tte. Sergio Bezerra Marinho, como Secretario Geral que era.

1865 — Segue para o Paraguai o primeiro contingente de Voluntarios da Patria norte riograndenses.

1869 — O presidente Pedro de Barros Cavalcanti transfere a residencia presidencial e a Secretaria do governo da rua da Conceição para o palacio da rua do Comercio, hoje Chile.

1882 — A vila de Ceara-Mirim é elevada a categoria de cidade (Lei 837).

1892 — O governador Pedro Velho crea a Chefatura de Policia (Lei n. 11).

1904 — Sai n'A Republica pela primeira vez o poema "O Abolo", de Henrique Castriciano.

1931 — A povoação de Carapébas, no municipio de Angicos, passa a denominar-se Afonso Bezerra.

Inauguradas...

(Conclusão da 1a. pagina)

tiça, declarou inauguradas as novas instalações da "Casa da Música" o que fez com palavras de felicitações ao seu proprietario, concedendo, em seguida, a palavra ao escritor Luis da Camara Cascudo. Este, em vibrante improviso disse da alegria dos natalenses pela realização do sr. Gumercindo Saraiva, cuja tirocinio comercial enalteceu, não deixando de proclamar o trabalho persistente e bem intencionado do jovem comerciante. Os presentes aplaudiram as palavras do escritor Camara Cascudo, tendo, em seguida, feito o discurso de agradecimento o sr. Gumercindo Saraiva.

Todas as fases da solenidade foram transmitidas pela Radio Poti, havendo um sorteio entre os presentes de um rádio RCA-Victor (tipo cabeceira), que soube ao sr. João Macedo.

Dentre as pessoas presentes notavam-se o Comendador Ulisses de Góis e familia, alem dos gerentes do Banco do Povo S. A. e da Cooperativa Central de Crédito, altos comerciantes, jornalistas e elementos do nosso comercio.

O fotografo Jaeci apanhou aspectos da solenidade, servindo-se aos presentes champagne e cerveja.

Mais um rebocador para o porto de Santos

NOVA YORK, 9 — Foi embarcado para o porto de Santos um rebocador de cento e quarenta e tres toneladas, que será transportado pelo cargueiro Mormacpen. Junto com o rebocador vem um guindaste especialmente destinado a descarregalo naquele porto. Trata-se de uma embarcação destinada a rebocar e que trabalhará em diversos portos do sul do Brasil.

SOCIEDADE

O PENSAMENTO UNIVERSAL

A vida humana de Jesus brilha na luz do Espirito Santo. O bater de asas da divina pomba atravessa sua vida inteira. — Karl Adam.

PASSAPORTE PARA AS TREVAS — Além dos sintomas gerais (dôr de cabeça, calefrios, febre alta, vomitos etc), o alastrim e a variola apresentam manifestações locais que podem incidir sobre o ôlho, cegando e mesmo destruindo o globo ocular. Quando o alastrim e a variola cegam os filhos, a culpa da desgraça cabe aos pais, porque não os fizeram vacinar contra êsses terriveis males.

Livre-se do remorso tardio e inutil, fazendo vacinar seu filhinho, para que a variola ou o alastrim não o cegue. — SNES.

RECEITA DO DIA

BISCOITOS DO SERTÃO. — 3 pratos de fubá de milho, 1 prato de raspa, 400 gr. de banha, 400 gr. de açucar, 8 gemas de ovos. Amassa-se muito bem, fazendo-se os biscoitos, que vão a forno quente.

FARMACIA DE PLANTÃO

Farmacia das Rocas, — Rua Expedicionario José Varela — Rocas.

Farmacia Rio Branco — Av. Rio Branco — Cidade Alta.

Farmacia São José — Rua Amaro Barreto—Alecrim

FAZEM ANOS HOJE:

SENHORAS:

Raimunda da Mota Vanderlei, viuva do saudoso Segundo Vanderlei.

—Dulce Paiva Tavares, esposa do dr. Otávio Tavares diretor de Obras da Prefeitura de Natal e nosso cooperador.

SENHORES

Cesar Pelinca de Oliveira, funcionario da Fiscalização do Porto.

SENHORINHAS:

Martinha Rego, filha d. sr. João Sergio do Rego, residente em Floranio.

CRIANÇAS:

Aniversariou sabado passado a interessante garota Esmeralda Maria, dileta filha do sr. Abel Carrera Llobet radio telegrafista da Panair do Brasil e nosso cooperador.

MARGARIDA MARIA — Aniversaria, hoje, a interessante Margarida Maria, filha do nosso companheiro José Nazareno M. Aguiar, chefe de escritorio da firma Gurgel Amaral & Cia. e secretario da Escola Tecnica de Comércio de Natal, e de sua esposa d. Maria do Carmo Coutinho de Aguiar.

Pelo grato motivo, Margarida Maria oferecerá uma festa ás suas inumeras amiguinhas, na residencia dos seus pais, á av. Campos Sales, 855.

Falecimentos

Faleceu, hoje, ás 7 horas, nesta cidade a av. Hermes da Fonseca, 961 o industrial e criador Abel Viana, com 55 anos de idade. O sr. Abel Viana era elemento de projeção em nossos meios comerciais e sociais e era deputado a Junta Comercial. Deixa Viuva d. Ernestina Viana e mais os seguintes filhos: Armando Viana, Aldo Viana e snras Nazaré Viana Freirla esposa do sr. Guanabarino Freire agente do Banco do Brasil em Assis, estado de S. Paulo, Norma Viana Oschery esposa do capitão de Corveta Herminio Oschery, Imediato do CIAT na Base Naval, Nancy Viana Vidal, esposa do capitão tenente medico da Marinha Advaldo Vidal e Nair Viana Bezerra, esposa do agronomo Helio Bezerra, alto funcionario do Banco do Brasil em Barretos estado de São Paulo.

A familia enlutada pede o comparecimento de parentes e amigos ao pranteado extinto para acompanharem hoje as 16 horas o seu feretro até o cemiterio do Alecrim.

Nascimento:

Claudio Lucio, é o nome que receberá no Rio Branco, o garoto filhinho do sr. Ubaldo Menezes, funcionário da Base Aerea de Natal e de sua esposa, d. Brasilina Menezes. Cuida o ambiente haverse nesta capital, na Casa de Saúde São Lucas.

Brotoejas Assaduras
POLVILHO ANTISSEPTICO
GRANADO
Frieiras Suores fetidos

A chegada dos...

(Conclusão da 4a. pagina)

centos carros, vindo, a frente, em tres carros descobertos, os herois homenageados. O corso entrou na cidade pelo Bairro Dix-Sept Rosado, atravessando os de Lagôa Seca, Alecrim, Cidade-Alta, Ribeira, Rocas, Petrópolis, retornando à Cidade Alta, onde, na Praça Pio X, grande multidão os aguardava, saudando-os com vivas entusiásticos e incontáveis foguetes. Uma vez descidos dos automóveis, em que viajavam, os herois foram condizidos em triunfo para o palanque da praça, onde ficaram, juntamente com as suas familias, membros da Comissão Promotora, Jornalistas, fotografos e cinegrafistas.

Inicialmente, em nome da Comissão Promotora e do povo do Rio Grande do Norte, falou o professor Acrisio Freire, que, com palavras tocadas de entusiasmo emoção, disse do quanto o povo do Estado sentia orgulho e tinha fé nos seus filhos, prometendo, em seu nome, a ajuda material necessária, para que, em futuro bem próximo, a proeza, agora interrompida, seja concluida, com a chegada à baia de Guanabara da iole RIO GRANDE DO NORTE II, cuja construção será atacada, brevemente. O professor Acrisio Freire, muito emocionado, embora, disse muito bem dos sentimentos que animam o espirito do povo do Rio Grande do Norte. Em seguida, falou a Madrinha do barco, snra. Ione Cavalcanti Reis, dizendo de como, no seu e em nome da mulher potiguara, sentia-se comovida com o acidente que sofrera a iole, acreditamos, contudo, que, brevemente, o prazer que se apossou do espirito da nossa gente será transformado em radiante alegria, pela vitória final. Apos ser ouvida a palavra da madrinha do barco, senhora Ione Cavalcanti Reis, falou o Dr. Francisco Ivo Cavalcanti, vivamente emocionado, que foi quem, há mais de quinze anos, quando aqueles herois resolveram levar a cabo aquele ideal temerário, animou-os e incentivou-os e deu os primeiros passos para que os cinco super-homens erguessem, mais alto ainda, o nome do Rio Grande do Norte e do Brasil, colocando-o como dono do maior feito da história náutica do mundo. O Dr. Francisco Ivo, com a voz embargada, comoveu os presentes, arrancando, até, lágrimas de alguns.

Após ser ouvida a palavra do Dr. Francisco Ivo, sob os delirantes aplausoso da multidão fremente, falou Ricardo da Cruz, o patrão da Iole, que agradeceu as homenagens e reafirmou o propósito dos seus colegas e o seu de conseguir chegar ao Rio de Janeiro, em futuro próximo.

A cobertura das homenagens foi feita pela Rádio Poti, na palavra do jornalista e reporter radiofonico José Cavalcanti, auxiliado pelos radialistas Genar Wanderley e Edmilson de Andrade.

Apos o encerramento da solenidade da Praça Pio X, os cinco remadores desceram a pé do palanque, onde a multidão, delirante tomou-os nos braços. Ricardo da Cruz foi levado por dois representantes do Centro Naútico, uniformisados, acompanhados de mais outros desportistas daquela corporação náutica, que, com a bandeira da entidade cobriam a cabeça encanecida do velhinho de espirito jovem, que está fazendo o raid.

Depois, Clodoaldo Bakker, Oscar Simões, Antenio de Souza Duarte, Francisco Madureira, foram apanhados pelo povo, por desportistas, por admiradores e carregados em triunfo pelas ruas da cidade.

O NOVO BARCO

Para a reconstrução do barco, que está a cargo do raidman Oscar Simões que construiu o primeiro, já conta a comissão promotora com importancia que permite iniciar os trabalhos. E' necessário, entretudo, que todo o povo do Rio Grande do Norte ou não ajude os nossos heroicos conterrâneos.

A ORDEM continuará informando os seus leitores sobre o raid interrompido, mas que, já se pode assegurar, será continuado, brevemente.

ALUGA-SE UMA CASA

Recem-construida, com pavimento superior, no Tirol á Rua Alberto Maranhão, 920. A tratar á Av. Rio Branco, 707 — Telefone — 1937

Humberto Gonçalves Bezerra

Cirurgião Dentista

Edificio Magaly — Av. Rio Branco 564 — 1o. Andar — telef. 21-92 — Expediente 14 ás 18 horas.
A noite mediante ajuste previo.

CARTÕES SOCIAIS

A tipografia do Centro de Imprensa S. A. mantem grande e variado estoque de cartões das marcas PELE DE CABRA, TELA, MARFIM, ROYAL, REGENTE de diversos tamanhos.

Faça sua encommenda de cartões na A ORDEM.

Preços que desafiam competidores.

Comemore suas festas oferecendo o afamado "chopp Antartica", distribuido nesta Capital pela firma João Teixeira de Carvalho, Rua Dr. Barata, 235 — Ribeira.

CASOS & COISAS

CHEGOU O CIRCO!

Em nosso tempo de garoto não havia noticia mais grata para nós do que a visita de um circo.

A meninada se movimentava de todos os pontos da cidade, procurando saber onde o circo seria armado, se trazia animais adestrados, bons palhaços, todos curioso e alegres pela chegada do circo.

A propaganda era interessante, não havendo caminhões com alto-falantes, ou divulgação pela rádio. A coisa era mais simples e mais pitoresca: um palhaço montava um burro, de costas para a cabeça do animal, pulando e gritando, fazendo e dizendo graças para o povo. Atraz, os membros iam reguindo, alegres, respondendo a pereunta do palhaço: hoje temos espetaculo? Temos sim senhor.

A cidade toda se agitava e ninguem pensava em não comparecer ao circo. O cinema estava em fase inicial, mudo, sem maior interesse. O povo preferia, então, funções mais agitadas, mais interessantes, com boas gargalhadas, aplausos calorosos aos acrobatas, aos encantadores de animais, ao coraje dos trapezistas.

Hoje, a vida modernisou-se e até os proprios circos acompanham o progresso dos nossos dias. Atualmente, entretanto, o Circo Nerino é bem uma exceção de sua natureza. A sua propaganda é feita por intermédio da imprensa e do rádio e a sua chegada em moderno, vários "Chrysler". Não sabemos se esses animais adestrados são bons palhaços. A verdade, apesar do progresso ainda feito, é bons entretenedores, possuem bons artistas de trapezio, palhaços verdadeiramente engraçados, enfim um bom circo.

CAFE' RIO GRANDE

O proprietario do Café Rio Grande, avisa a sua distinta freguezia, que continua colecionando os saquinhos vasios. — Cada 10 saquinhos terá direito a valiosos premios. — Junte 20 sacos vasios de Cafe Rio Grande e vá ao Moinho Potiguar, á Rua Dr. Mario Negocio, 1410 e informe-se das grandes vantagens que lhe oferece o PURO E SABOROSO CAFE' RIO GRANDE.

TODA GRANDE PRODUCAO determina o barateamento da vida.

Todo grande estoque adcionada a pequenos lucros e despezas, barateiam logicamente as mercadorias.

A Livraria Lima, tem o maior estoque e o menor preço a pequena despeza e o pequeno lucro. Por estas razões ninguem competirá aos preços da Livraria Lima.

LIVRARIA LIMA

O maior emporio de artigos de papelaria do Estado

LIVRAR A LIMA

Tavares de Lyra 70 — Deposito 1.º Andar 68 a 74

NOSSOS PREÇOS DESAFIAM RELHADAS COM MAQUINAS

— PARA —

NOSSAS OFICINAS ESTÃO APTAS

Confecção de quaisquer serviços graficos e de PAUTACAO

NOSSOS PREÇOS DESAFIAM COMPETIDORES

Hoje ás 20 horas CIRCO NERINO Hoje ás 20 horas

HOJE MAIS UM FORMIDAVEL ESPETACULO DO CIRCO NERINO. COMO SEMPRE NOVOS TRABALHOS, DESTACANDO-SE O FORMIDAVEL NUMERO: AS ESTATUAS VIVAS APRESENTADA PELOS CINCO ATLETAS DA COMPANHIA CAPITANEADOS POR GAETANA PILASTRE HUMANA. E AINDA NAO FALTARAO OS MAIORAIS DA GARGALHADA, ROGER E SUA MAGESTADE PICOLINO O REI DOS PALHAÇOS BRASILEIROS.

NA SEGUNDA PARTE SERÁ LEVADO A CENA PELO ELENCO NERINO A FORMIDAVEL PEÇA DO TEATRO NACIONAL.

O EBRIO

DE GILDA DE ABREU E VICENTE CELESTINO

LEITURA PROIBIDA PARA MENORES — MUTILADO

Labim/UFRN

São Paulo - Campeão de Futebol do Brasil

mpatando de 1 x 1, com a seleção carioca, os bandeirantes recupe- ıram dez anos depois, a supremacia do futebol nacional - Recorde espetacular de renda - Como Jogaram os quadros - O Juiz -

RIO, 9 — Depois de 10 a- s divorciados do titulo má- no do futebol brasileiro, os presentantes da Federação ulista, voltaram ontem a r as pazes com a vitoria, conquistarem no Maraca- o cétro de campeões de fu ol do Brasil.

O empate sensacional de 1, com a representação tropolitana, permitiu aos ndeirantes a tão almeja- conquista, já que na quar feira passada, os rapazes da paulicéa haviam triunfa- do por 3 x 0. Ontem, os ca- riocas lutaram decisivamen- te em busca do triunfo, mas deste feita, a sorte estava com os paulistas. Oportuni- dades magnificas foram per didas, quando mais forte era o asédio dos metropolitanos á meta adversária. Os novos campeões, conseguiram abrir a contagem e depois, do em- pate, procuraram garantir este resultado, o que conse- guiram plenamente, através uma soberba performance de sua defensiva, principalmen- te da parte dos jogadores Helvio, Santos e Brandãozi- nho, verdadeiras muralhas do quadro vencedor. Ade- mais senhores, convenhamos que os paulistas bem mere- ciam a conquista do titulo maximo, Indiscutivelmente, possuiam uma plantel supe- rior ao dos cariocas que tive- ram de se conformar com a sua pouca chance, não po- dendo contar em sua sele- ção, com elementos do quila- te de Zizinho, Maneca e Car lyle, uns, por motivo de con- tusão, outros porque não a- travessam uma boa fase. Não se pode culpar o tecnico ca- rioca, pelo insucesso do qua dro. Zezé Moreira, fez o que estava em suas mãos. Ade- mais, perder uma vez, não é deshonra. O coach brasileiro já está consagrado por muito tempo, tendo em vista a sua estupenda vitoria no Chile. Aimoré, o mano vitorioso do Zezé, entrou em campo com a faca e o queijo... Pelos me nos, na seleção vitoriosa, na da menos que oito campeões pan-americanos estavam presentes. Não foi muito di- ficil a missão de Aimoré. Tu do ficou entre familia...

O placard de 1 x 1, foi cons truido da seguinte forma: no primeiro tempo, aos 20 mi- nutos, Rodrigues, de cabeça, inaugurou o marcador, apro- veitando uma bola espirrada entre Pinheiro e Pinga, de- pois de um centro de Juli- nho, que envolveu facilmen- te o zagueiro Santos. O em- pate surgiu no tempo final. Didi, aos 19 minutos, apa- nhou a boa na linha media paulista. Ludibriou três ad- versários e entregou a Ade- mir, que apenas teve o tra- balho de impulsiona-la ás rédes.

Na arbritagem esteve Ma- rio Viana, com ótimo traba- lho, auxiliado por Jorge Mi- guel e Francisco Kohn Filho. A renda bateu todos os re- cordes, depois da Copa do Mundo, Somou Cr$. ..... 2.218.396,30. Pelo espetacular triunfo, cada jogador paulis- ta receberá de premio, Cr$ 50.000,00, sendo 40.000 pela conquista do titulo e 10.000 pelo empate de ontem. Os quadros jogaram assim cons tituidos: PAULISTAS — Mu- ca — Helvio e Noronha. San tos — Brandãozinho e Bauer Julinho — Antoninho — Bal tazar — Pinga e Rodrigues. CARIOCAS: Castilho — Pi- nheiro e Santos. Arati — Jair e Ely. Telê — Didi — Ade- mir — Ipojucan e Friaça.

FOLGUEDOS DE JUNHO

ANIME AS TRADIÇÕES

O Armazem Frei Miguelinho, de Luiz Bezerra, comunica a sua distinta freguezia da capital e do interior que recebeu fogos para os festejos de Sto. Antonio, São João e São Pedro, da afamada marca ADRIANINO e outras marcas de segurança.

Não esqueça: o Armazem Frei Miguelinho é o maior emporio de fogos da Capital para as festas Joaninas.

Concede preços especiais aos revendedores.

Rua Frei Miguelinho, n.º 73/77 — Fone 1996.

Velhos e Moços Leiam com atenção

A época atual, agitada, febril e enervante exige do homem grande força de vontade para vencer todas as dificuldades que se lhe depa- ram na ardua luta pela existencia. Quando um homem tem o sistema nervoso descontrolado, quando so- fre de insonia e falta de memoria, ele não póde, de forma alguma, fir- mar a sua vontade, candidatando- se, assim, a inteiro fracasso no exercicio da sua profissão. Em tais casos, torna-se imprescindivel o uso de um tonico poderoso, que com- bata rapida e eficamente o mal. Esse tonico só poderá ser "Gotas Mendelinas", o surpreendente res- taurador do sistema nervoso, o re- medio que faz maravilhas pelo seu poder curativo. Nas drogarias e far- macias locais.

TENHA SEMPRE A' MÃO UM EXEMPLAR DA A ORDEM.

Mendez, voltou ao Racing

Pela Página Argentina de A GAZETA ESPORTIVA de S. Paulo, — o mais comple- to jornal esportivo do con- tinente, — vem a noticia de que Mendez, famoso meia di reita do selecionado porte- nho, voltou ao Racing, depois de uma temporada no Pena- rol, de Montevidéu.

Tucho Mendez está joga- do esplendidamente, voltan- do á sua forma antiga.

VENDEM-SE

1 possante aparelho de Radioamador e 1 maquina Singer équipada com motor farol, caixa de ferramenta etc., a tratar na rua Ulisses Caldas 32.

CASA A VENDA EM SANTA CRUZ

Vende-se uma casa de residencia, sita à Rua Dr. Eloy de Souza Nº. 187, na cidade de Santa Cruz, con- tendo alem das dependen cias comuns 2 Cisternas. O preço da referida casa é Cr$ 60.000,00 a tratar com Artur Grant de Oliveira, a rua Ferreira Chaves ou se- ja na Fiação Santa Rita.

QUINTA FEIRA R E X QUINTA FEIRA
Ricardo Montalban — Sally Forrest em :
A noite de 23 de maio
Envolvido na manta de anonimato observava detalhadamente o desenrolar dos acontecimentos... Grandiosa apresentação da METRO.

HOJE **R E X** HOJE
Matinée às 15.30 e Soirée às 20 Horas
PROCOPIO E MORINEAU em:
O Comprador de Fazenda
Um filme nacional comparavel a qualquer produção estrangeira de classe. Um romance de intensa vibração sentimental realizado com arte e tecnica.

HOJE **São Luis** HOJE
Sessões de 15.30 e 20 Horas
Rod Cameron — Forrest Tucker e Adrian Booth em:
O cavaleiro negro
ULTIMA EXIBIÇÃO

São Pedro—Hoje
Matinée ás 15.30 e Soirée ás 20 horas
"FOGO CRIMINOSO" e o "FANTASMA DA RUA 42"

Efeito Sensacional na REMEDIO **ASMA** REYNGATE
"A salvação dos asmáticos"
As gotas que dão alivio imediato nas tosses rebeldes, bronquites crônicas e asmáticas, coqueluche sufocações e ansias, chiados e dores no peito. Nas drogarias e farmacias locais.

Onibus Natal a São Paulo do Sul
A Empreza de Transportes Mipibuense, de Lidia Ma- cedo, avisa que todos os dias 5 de cada mez, faz uma via- gem em onibus confortaveis, com asseio e segurança, pa- ra o Estado de S. Paulo. Venda de passagens na Agencia Modesto, 1385, junto ao Hotel Caiana. Informação pelo fone 1102. Não perca o seu transporte; compre a passa- gem com antecedencia, para João Pessoa, Recife, Cam- pina Grande, Fortaleza, Caico, Mossoró e diversas cidades até o Estado de S. Paulo.

QUASE DE GRAÇA!
Vendem-se todos os moveis da casa nº. 32, da Rua Ulisses Caldas.

INDICADOR PROFISSIONAL

MÉDICOS

DR. ALVARO VIEIRA
Chefe de Clinica cirurgica do Hospital Miguel Couto
CIRURGIA GERAL — DOEN- ÇAS DE SENHORAS ELETRI- CIDADE MEDICA
Consultório: —Av. Duque de Caxias, 198 (Terreo) Horário: Manhã — 9 às 12. Tarde — 15 às 18 horas Fone: 12-84
Residência: Avenida Getulio Vargas, 704 — Fone: 14-23

Clinica de senhoras
DR. ETELVINO CUNHA
ESPECIALISTA
Curso de aperfeiçoamento no Rio de Janeiro e São Paulo
DOENÇAS DE SENHORAS — PARTOS
Ondas ultra-curtas, bisturi elétrico, eletro-coagulação, etc.
CANCER — TUMORES
Consultas: das 15 horas em diante exceto aos sábados
Consultório: Rua Cel. Bonifacio, 222 — Fone 10-82
Residência: Rua Joaquim Manoel, 590 — Fone 14-95 — Petropolis — NATAL

DR. VICENTE MONTEROSSO
Ex-Gynecologista e Obstétra do H. C. Aos do Rio de Janeiro Ex-Chefe de Equipeda Maternidade Clara Basbaum do Rio de Janeiro
Cirurgia — Doenças das Senhoras — Partos sob Analgesia Consultas — 2as e 5as Feiras, das 14 às 18 horas — Sabados, das 9 às 11.30 horas
Av. Rio Branco, 685 — 1.º andar — Sala 3

DR. JOAQUIM LUZ
PARTOS — DOENÇAS DE SENHORAS
— ESPECIALISTA
Ondas curtas, eletro-coagulação — Bisturi eletrico
Consultas das 14 horas em diante
Consultório — Rua Ulisses Cal- das, 82-1.º andar
Residencia — Avenida Prudente de Morais, 630

Clinica de crianças
— DO —
DR. FERNANDO MEDEIROS
PEDICULTURA — PEDIATRIA Consultorio e residencia: Presi- dente Quaresma, 353 — Ale- crim — Fone 1693
Consultas: 10 às 11 e 15 às 18 horas

Doenças Nervosas e Mentais
DR. OTTO JULIO MARINHO
Diariamente das 15 às 17 horas CONSULTORIO:
Av. Rio Branco, 589—1.º andar

DR. PAULO SOBRAL
Da Maternidade "Januario Cicco"
Ondas curtas — Eletro-coagu- lação e Bisturi Eletrico — Partos e Doenças de Senhoras Consultorio: Praça João Maria, 74 Residencia:
Av. Prudente de Morais, 743 Consultas de 9.30 às 11.30 e das 14 às 17 horas
NATAL — Rio Grande do Norte

EUCLIDES F. GURJÃO
CLINICA GERAL
Das 15 horas em diante
Residencia—Rua Ana Neri, 329 Consultorio — Rua Princeza Edificio Cruzeiro — Fone 2292

DISPONIVEL

DR. OLAVO MEDEIROS
Doenças da pele e sifilis
Chefe da clinica dermatológica do Hospital "Miguel Couto" Consultório: — Rua Ulisses Caldas, 36-1.º andar Das 15 horas em diante Residencia: Avenida Campos Salles, 624 — Telefone 17-64

DR. TEODULO AVELINO
DOENCAS INTERNAS Especialmente
CORAÇÃO E VASOS Eletrocardiografia Consultas das 14 1/2 em diante Residencia: Av. Prudente Morais, 672 - Fone: 17-21 Consultorio: Edificio Aureliano, Sala 103

DR. PEDRO SEGUNDO
ESPECIALISTA
Vias Urinarias — Protologia e Sifilis
Cura Radical das hemorroidas, varises e hidroceles, sem operação e sem dor. Doença da prostata, vesicula, semi- nais, bexiga e rins. Tratamento rapido das uretrites agudas e cronicas e suas complicações. Perturbações. Uretroscopia Galvano Cautrio
15 a 17 horas em diante Consultorio: Edificio Nova Cruz — Rua Dr. Barata, 241- sobrado — Residencia: Rua Aprodi, 377 Fone 13-60

DR. J. A. DE BARROS LIMA
Ex-interno da Clinica Medica da Fac. Nac. de Medicina e do Pronto Socorro do Rio de Janeiro
Coração — Vasos — Aparelho Digestivo — Tuberculose Duodenal — Reumatologia — Glandulas Endócrinas
Consultorio — Av. Rio Branco, 685 — Salas 3-4
as terças, quartas e sextas feiras, das 14 as 16 horas
Residencia — Fone 1105 Bonsucesso — Rua 166

DISPONIVEL

DR. HERIBERTO F. BEZERRA
Doenças de crianças
Pediatra e Puericultor da Ma- ternidade "Januario Cicco" Ex-interno do Hospital das Cli- nicas da Universidade da Bahia — (Clinica Pediatrica Medica e Higiene Infantil do Prof. Hosannah de Oliveira
Consultorio — Rua Ulisses Cal- das, 86 — 1.º andar — Fone 1902 Das 14 as 15 horas
Residencia — Rua Mascarenhas — Fone 1664

DR. OLAVO MONTENEGRO
Doenças da Nutrição, Glandu- las Endocrinas
Obesidade — Magresa, Nervo- sismo, Diabetes, Reumatismo
ALCOOLISMO BASICO Clinica de adultos e crianças Consultorio: Cel. Bonifacio 222 Fone 10-82
Residencia: Avenida Deodoro 1501 — Telefone 18-58 NATAL

DR. ITALO CARVALHO
OUVIDOS — NARIZ — GARGANTA
OTO-RINO-LARIGOLOGISTA DO HOSPITAL "MIGUEL COUTO"
Ex-Interno do Hospital Santa Izabel (Bahia) Serviço do Prof. dr. Carlos Fera
CONSULTORIO
Av. Rio Branco 596 — 1.º andar — Sala 7
Das 14 — 15 horas
Residencia: Av. Rio Branco 874 — Fone 2250

DR. RICARDO BARRETO
Diretor do Hospital de Alienados
DOENCAS MENTAIS E NERVOSAS
Consultorio: Rua Dr. Barata Fone 1.[illegible]
Residencia: Avenida Deodoro Telefone 18-58

DR TRAVASSOS SARINHO
CIRURGIA GERAL
Consultorio: Edificio Moreira Residencia: Rua Manoel Dio- 4 Fone 11-10

ADVOGADOS

ANTONIO TOSCANO CAVALCANTI
ADVOGADO
Escritorio: Rua Ayres, 55 — 5.º andar sala 501 FONE 42-1395
Residencia: Rua Hilario de Gouveia, 502 FONE 27-4662
RIO DE JANEIRO

OTTO GUERRA JOSE' GUARA'
ADVOGADOS
Escritorio: Rua Dr. Barata 116 — 1.º andar
Fone 14-3

JOSE' ARNAUD JOSE' WILSON
ADVOGADOS
Escritorio — Rua [illegible] 157 — 1.º — Fone 2492
Residencia — Rua [illegible] 2104 Alecrim — NATAL

VICENTE DE SOUZA
ADVOGADO
Escritorio e residencia: Rua [illegible] Fone 2104 Alecrim — NATAL

MUTILADO

DORES DO ESTOMAGO
PRISÃO DE VENTRE



As vertigens, rosto quente, falta de ar, vômitos, tonteiras e dores de cabeça, a maior parte das vezes são devidas ao mau funcionamento do aparelho digestivo e consequente Prisão de Ventre. As PILULAS DO ABBADE MOSS são indicadas no tratamento da pri- são de Ventre e suas manifestações e nas anglocolites. Licenciadas pela Saúde Pública, às PILU- LAS DO ABBADE MOSS são usadas por milha- res de pessoas. Façam seu tratamento com o uso das PILULAS DO ABBADE MOSS

Placard Esportivo do Brasil e do Exterior

BELEM
Tuna 0 x Ex-combatentes 0
S. LUIZ
Moto 4 x Gonçalves Dias 0
FORTALEZA
Ferroviario 4 x Gentilan. dia 1.
RECIFE
O Torneio Inicio de 1952, não chegou a ser decidido en tre Nautico e America, por falta de luz.
MACEIO'
Sta. Terezinha de Limoeiro 4 x C. S. A. 2.
ARACAJU'
Sergipe 2 x Confiança 1
BELO HORIZONTE
Vila Nova 2 x Cruzeiro 0
JUIZ DE FORA
Tupi 3 x Tupinambás 0
Botafogo 9 x Esporte 2 — Marcadores: Pirilo e Bezo- ni, do Esporte; Paraguaio e Dino, dos cariocas.
VITORIA
Sto. Antonio 3 x Vale do Rio Doce 0
CAMPOS
Flamengo 3 x Americano 1
CONCALO
Nacional 3 x Metalurgica 0
Esporte 3 x Mauá 1
CAMPINAS
XV de Novembro de Jaú 1 x Guarani 1
JUNDIAI
Portuguesa 2 x Jundiai 1
PORTO ALEGRE
Gremio 3 x Renner 0
FUTEBOL INTERNACIONAL
LIMA
Flamengo 2 x Municipal 0 — Gols de José e Rubens
GUATEMALA
Liminha, Jair, Moacir e Li- ma, para os brasileiros e Ra- dio, para os guatemaltecos, foram os marcadores.
SUECIA
Corintians 10 Ahlma 1 — Golearam: Claudio (3), Ga- tão (3), Nardo (2), Jackson e Juizinho, para os brasilei- ros.
ANKARA
Turquia 0 x Espanha 0
ROMA
Juventus 3 x Novara 1
MONTIVIDEU
Nacional 2 x Liverpool 1
BUENOS AIRES
Boca Juniors 2 x River Pla te 1

Campeonato Brasileiro
Paulistas: 10 anos depois

A ultima vez que o titulo maximo ficou em S. Paulo, foi em 1942. Agora, 10 anos depois, os paulistas recon- quistaram a hegemonia do futebol nacional. E, para lem- brança dos nossos leitores, vamos fazer um pequeno re- trospecto do ultimo cotejo entre paulistas e cariocas naquele ano:

Resultado Paulistas 4 x Cariocas 3
1.º tempo — Cariocas 2 x 1 — Goals de Vevé Amorim para os metropoli- tanos e Milani, para os bandeirantes.
2.º tempo — Paulistas 3 x 1 — Tentos de Vevé, Lima, Claudio e Lima. Quadros PAULISTAS — Oberdan — Junqueira e Begliomine Jar go — Brandão e Noronha, Claudio — Servilio — Milani — Lima e Pardal. CARIOCAS: Jumranda — Domingos e Nilton Biguá — Zarzur e Jai me, Pedro Amorim Zizi- nho — Pirilo Isaé e Veve Renda 230.559 cruzeiros — Técnicos Del Debbio dos paulistas e Flavio Cos ta, dos cariocas.

Convem salientar que em 42, os bandeirantes sagraram se bi-campeão, pois em 41 venceram no mesmo local, por 1 x 0, tento de Lima. A- gora, 10 anos depois, os pau- listas sagraram-se Campeões Brasileiros de Futebol.

CASA DE RESIDENCIA

Vende-se na Av. Rodrigues Alves, 775 — Tirol — com Onibus á porta, 3 salas, 3 quartos, copa-cozinha, garage ampla, apartamento para empregados e toda saneada. — Construção nova.

Ultimo ponto — Trata-se á Rua Dr. Barata, 229

GRAÇAS

Neir Gouveia dos Silva, agradece a N. S. da Gloria, uma graça em favor de sua filha, com promessa de pu- blicar.

Pedro Avelino, 9-6-52.

Maria Adelia, agradece a N. S. das Gregas, uma graça alcançada, com pro- messa de publicar.

Natal, 9-6-52.

PERDIDOS E ACHADOS

Pede-se a quem encontrou uma caneta Sheaffer's, per- dida, sábado último num onibus Circular, via praça Pedro Velho, a fineza de entregar na Av. Prudente de Morais 785, ou na redação deste jornal que será bem gratificado.

Ganhar dinheiro

Organização comercial precisa de agentes ativos, nas principais cidades do Brasil. Cartas com refe- rencias para BODIC Caixa Postal 918 Natal Rio Grande do Norte

O SANGUE E' A VIDA
PURGUE O SANGUE DE PREFERENCIA O ESTOMAGO
ELIXIR 914
INOFENSIVO AO ORGANISMO
REUMATISMO! SIFILIS!
AGRADAVEL COMO UM LICOR
Tome o popular depurativo com posto de HERMOFENIL, SAMAM- BAIA, NOGUEIRA, PE'-DE-PER- DIZ, SALSAPARRILHA e outras plantas medicinais de alto valor depurativo. Aprovado pelo D.N.S.P como medicação auxiliar no tra- tamento da Sifilis e Reumatismo — de mesma origem —



ARMAZEM NATAL
Grandes estoques de Estivas, Molhados e Cereais Sor timento completo de bebidas nacionais e estrangeiras
Vendas em grôsso e a varejo Entrega a domicilio
AVENIDA RIO BRANCO 585 TELEFONA 1110

Labim/UFRN

O "bicho" homem

OTTO GUERRA

Na vida religiosa, observa-se que a mulher é mais facil de praticá-la do que o homem. Vai-se a uma igreja nos dias de domingo e santificados, para não faltar nos dias uteis. A percentagem de mulheres ultrapassa de muito a do homem.

Será que os homens estão ocupados, legitimamente dispensados? Impossivel. Uns estão dormindo, outros lendo o seu jornal, ouvindo o radio, cuidando dos passaros, vão à praia, vão para a esquina ou para o café conversar, vão lêr, vão escrever...

Não se diga que o fato se observa apenas em cidades grandes. Tambem no interior não é diferente.

Chegamos, certa vez, numa cidade do interior, onde passamos o domingo. Contavam-se nos dedos os homens presentes. E o lastimavel é que nem o prefeito, nem o farmaceutico, nem os "grandes" do lugar estavam presentes.

E' preciso dizer que não eram hostis. Até gostavam do padre. Mas se haviam habituado a faltar à missa e pronto. Aquilo era para eles a coisa mais natural.

Isso que se passou naquela cidadezinha do Rio Grande do Norte, é o que se passa mais ou menos por todas as outras. Do nosso Estado, do nosso pais, de muitas partes do mundo.

No entanto, não ha nenhuma distinção a fazer-se entre o dever do homem e da mulher. Ela apenas vem revelar, ao par do "descanso", do relaxamento, uma tremenda falta de inquietação no homem.

E se a consciencia está assim "calejada", indiferente, para um dever tão simples como o da missa, que se póde esperar dos grandes problemas de consciencia de todos os dias?

Dia Liturgico

HOJE

Santos Primo e Feliciano

Ambos Romanos, foram martirizados sob o imperador Diocleciano.

AMANHA

Ise-c..o-óc jata ian

SANTA MARGARIDA — Rainha da Escócia

MISSA

Semiduplo, branco, Missa COGNOVI, 2a. oração A cunctis, 3a. ad libitum.

NOSSAS OFICINAS ESTÃO APARELHADAS COM MAQUINAS MODERNAS

— PARA —

Confecção de quaisquer serviços graficos e de PAUTAÇÃO

NOSSOS PREÇOS DESAFIAM COMPETIDORES

A chegada dos 5 remadores

Recepção apoteótica — Exito completo obtiveram os tripulantes da Comissão — Os bravores

Ontem, às 3 horas da tarde, viajando em avião especial da FAB, por gentileza do Coronel Honorio Koeller, comandante da Base Aérea de Natal, desembarcaram no aeroporto de Parnamirim os senhores: Ricardo da Cruz, Oscar Simões Clodoaldo Bakker, Antonio Duarte e Francisco Madureira, que, ha dias passados, a bordo da iole RIO GRANDE DO NORTE, transpuseram a barra do Porto de Natal, rumo do seu destino, a cidade do Rio de Janeiro, iniciando, naquela manhã de sol radiante, que já se distancia, o feito mais arrojado de toda a história maritima do mundo.

Eram os mesmos cinco herois, que largaram, daqui, com as faces iluminadas de alegria por impulsionarem, finalmente, aquele pequeno barco, apromdo para a Capital do Pais, o que era a quase concretização de um ideal sonhado e acarinhado e guardado no peito durante mais de quinze anos. E eles remando, foram passando as etapas em que fora dividida a viagem. Dormiam, hoje, aqui, ali, amanhã: depois, noutro lugar. Iam deslisando o pequeno e frágil barco pelas águas crespas e, muitas vezes, furiosas das costas brasileiras.

Chegaram a Aracajú. Daí saíram. Atingiram, finalmente, a foz do Rio Real, limítrofe entre Sergipe e Bahia, e transpuseram a barra com muito cuidado vencendo as dificuldades, que foram muitas.

Ali permaneceneram um dia, dois dias, três, tentando diariamente, o prosseguimento do feito, mas a fúria do mar, quase tempestuoso, não lhes deixava partir. Compreendendo a temeridade da largada, a Capitania dos Portos negou autorização a saida, dando-a, sòmente, após vinte dias de demora dos cinco bravos potiguares entre a gente amiga e acolhedora de Mangue Sêco. Dada a autorização indispensavel, voltaram os bravos remadores a entrar no barco.

Reuniram a força dos músculos e quando encontraram-se com o mar este ordenou-lhes que voltassem. Mas eles não ouviram a ordem. E, como assim fosse, o oceano, furioso, resolve fazer sentir o seu poder. Despedaça a embarcação, desgovernada, e tenta tragar os seus cinco tripulantes.

Eles voltaram para a praia. Não se deixaram vencer pela ira das águas revoltas. Lutaram com o mesmo denodo e com a mesma bravura de sempre, tornando a receber, em Mangue Sêco o carinho e acolhimento de seu povo amigo e hospitaleiro. A iole estava destruida. Imprestavel. Não havia reparos possiveis. Estava destruida, sim, com a bravura do mar, desafiando herois, mas, que não conseguiu arrancar dos cinco corações de potiguara verdadeiro, o ideal que nele se alojara há vinte anos. Os homens aceitaram o desafio do mar. Voltaram para a sua terra, triste e comovida com o ocorrido, mas confiante na tenacidade e na fibra dos seus cinco filhos dilétos. Regressaram mas não como os remadores que foram obrigados a terminar em Mangue Sêco, por um desastre, o feito iniciado.

Voltaram como os remadores valentes, que tiveram a "infelicidade" de terem o feito interrompido. Voltaram, mas não como os homens corajosos que fizeram um trajeto, uma travessia temerária. Voltaram como os herois e bravos que estão, ainda, fazendo a mesma travessia. Voltaram como os valentes que não se intimidaram com a primeira derrota. **"Perderam uma batalha — cabe parodiar — mas não perderam a guerra".** Tiveram o seu barco destruído, e regressaram para construir outra embarcação, filha da primeira, para concluir o feito que o RIO GRANDE DO NORTE I não poude fazer.

CHEGADA

Os cinco conterrâneos que estão fazendo o raid Natal Rio de Janeiro, em iole a quatro remos, interrompido enquanto é construida o novo barco, que será a iole "RIO GRANDE DO NORTE II", chegaram às tres horas da tarde de ontem, em avião da FAB, acompanhados do Dr. Rui Lago, que fora a Aracaju, afim de, com eles, combinar entendimentos para o seu regresso, para a construção do novo barco, e para condecorar o pescador sergipano ZÉ PEIXE, que, em dia do mês passado, salvou o nossos conterrâneos de um acidente de lancha, quando eles se encontravam na Capital daquele Estado, aguardando ocasião para a largada, rumo a Salvador.

O avião mais cêdo do que se esperava, aterrou diante da grande multidão, que, ansiosamente, os esperava no Aero-Porto Augusto Severo.

Ainda no Aero Porto, abraçado pelos presentes que deles conseguiram se aproximar, a reportagem deste jornal entrou em contacto com os remadores, achando-os todos, muito bem dispostos e satisfeitos, por encontrarem em Natal tão efusivas manifestações de carinho, reafirmando, sempre, o proposito de continuarem a travessia, que terá prosseguimento logo esteja concluido o trabalho de reconstruir o barco despedaçado pelo mar, em Mangue Sêco, para o que esperam contar com a ajuda material de todo o povo deste Estado.

Após recebidos os cumprimentos foi organizado grande corso de automoveis, com aproximadamente, mais de

(Conclui na 2a. página)

DR. JESSÉ D. CAVALCANTI

CIRURGIÃO DENTISTA

Consultório e residencia: Av. Deodoro, 433, Fone 1428

Expediente: Das 14 ás 18 horas — Aos sabados das 8 ás 11 horas

Instituto de Musica

Audição de Canto

Hoje as 20 horas no salão da Divina Providencia será ouvida a Audição dos alunos de Canto que estiveram em curto praso de tempo sob a orientação da professora soprano Eunice Lima, tendo desta maneira oportunidade de demonstrar o seu aproveitamento.

D. Eunice Lima muito se esforçou para que os alunos do estudo do canto conseguissem a maneira melhor de respirar e empregar outros metodes para a bôa emissão da voz.

O que temos a ressaltar e a elogiar na Soprano Eunice Lima é que ela ministrou estas aulas sem nenhum interesse financeiro sendo de sua parte um presente ao Instituto de Musica demonstrando desta forma a sua bondade em ajudar o estabelecimento de Educação Musical que é necessario a cultura da nossa gente.

Esta pequena audição será para os pais, professores alunos e respectivas familias.

Antonio Soares Filho

ADVOGADO

Av. Floriano Peixoto, 617 Fone 17-28

Canto de página

EMCONTRO DOS TEMPOS

Geraldo JOSE' DE MELO

Há alguns dias, ou meses, partiam de Natal, radiantes, cinco herois a bordo de uma frágil iole, inferior em resistencia, em tamanho, em todos os aspectos, às velhas cascas de nozes, em que os nossos arcaicos antecessores se celebrizaram, por haverem nascido com a coragem de viajar em tão frágeis embarcações. Quê não diriam se tivessem tido o desgosto de conhecer os nossos arrojados conterrâneos? Que glória seria nossa? Eles, que passarão para a história dos povos e do mundo, como exemplo de arrojo, de bravura, de denodo, de fibra, não teriam tanta glória e esconder-se-iam, sem dúvida, com as mãos cobrindo os olhos, assentados, sós, a um canto de parede, se, hoje, lhes fosse dado voltar à terra, à presença dos que, atualmente, ainda cultuam-lhes os feitos e reverenciam a coragem.

Se tivessem razão os Espiritas, o ser que, hoje, estivesse ocupado pela alma de Vasco da Gama — aquele que fez um raid Portugal-India, lembram-se? — andaria, por ai, cabisbaixo, sem ousar ler um jornal em que se noticiasse o feito de Ricardo da Cruz, de Antonio Duarte, de Francisco Madureira, de Clodoaldo Bakker, de Oscar Simões. O cidadão que fosse o Vasco da Gama II ou III ou não sei quanto (os espiritas que digam) haveria de tirar o seu filho da escola quando o visse lendo a historia do seu feito d'outras eras e proibi-lo de ler qualquer pagina d'Os LUSIADAS

Seria o encontro de dois pedaços do Tempo, que passa e que, cada dia, imortaliza um vos herois, que ficaram, para o futuro, como medalhas a condecorar e glorificar a historia do seu século.

CASA PARA ALUGAR

Aluga-se uma casa á Avenida Afonso Pena n. 439, com garage. - Tratar á Rua Frei Miguelinho, 38 Telefone 2-605.

D. João Batista Portocarrero Costa



Transcorreu, no sabado ultimo, o aniversario natalicio de sua exma. d. João Batista Portocarrero Costa, bispo de Mossoró, onde lhe foram prestadas as mais significativas homenagens.

Sua exma. revma. se faz credor da estima que lhe devotam não somente os seus diocesanos, mas todos nós, que conhecemos os apontoados inconsaveis que, desde os tempos de simples padre no Recife, vem desenvolvendo com o brilho da sua inteligencia e com as virtudes sacerdotais de que é portador.

A ordem cumprimenta com respeito a sua exma. revma.

AVISO

AOS

ASSINANTES D'A ORDEM

DA

CAPITAL E DO INTERIOR

Solicitamos aos nossos cooperadores da Capital e do interior providenciarem o pagamento de suas assinaturas, quando procurados pelo nosso cobrador ou pelos Agentes.

Outrossim lembramos que as assinaturas são pagas adiantadamente, sem exceção.

A GERENCIA

DR. PEDRO COELHO

DOENÇAS NERVOSAS E MENTAIS

— ELETROCONVULSOTERAPIA —

Ex-interno dos Hospitais de Alienados (Tamarineira) e Correia Picanço do Recife

CONSULTAS: Das 15 às 17 horas

CONSULTORIO: Av. Rio Branco, 564-1.º andar

EDIFICIO MAGALY

RESIDENCIA: Rua Seridó, 454 — Fone 23-98

Missa na capela da Policlinica

Benção das imagens

No sabado à tarde realizou-se a cerimonia da benção da capela e imagens da Policlinica do Alecrim.

As imagens existentes na nova capela são as de Nossa Senhora do Carmo, S. Lucas e S. José, que tiveram como paranifos respectivamente o dr. Pedro Segundo e senhora, os medicos da Policlinica e o professor Luiz Soares de Araujo.

Ontem, pela primeira vez, foi celebrado o santo sacrificio da missa, ás 5,30 da manhã hora em que ficarão sendo celebradas as missas, sendo capelães os padres da Sagrada Familia.

Assumiu a Gerencia do Banco do Brasil

Assumiu a gerencia da Agencia do Banco do Brasil nesta cidade o dr. Moacir Florentino de Carvalho, que vinha exercendo a função de chefe da Carteira Agricola deste estabelecimento de crédito na capital pernambucana.

Ao dr. Moacir apresentamos os nossos votos de boa vinda.

Pautação

As nossas oficinas gráficas estão aparelhadas para executar todo e qualquer serviço de pautação.

Tabela de preço na Gerência deste jornal.

JOÃO WILSON MENDES MELO

ADVOGADO

Escritorio — Avenida Duque de Caxias, 206 — 1.º

Residencia — Av. Rodrigues Alves, 776 — NATAL

RAIMUNDO DE FREITAS BARROS

ADVOGADO

Rua Princeza Isabel, 702

NATAL — Rio G. do Norte

Feira de Junho!

3 Oportunidades PARA Os noivos, As donas de casa, Os revendedôres

1916 — 36.º aniversario — 1952

Tudo muito mais barato

Tacito M. Brandão — Rua Dr. Barata n. 187

LEITURA PROIBIDA NA LOMBADA MUTILADO

A ORDEM

NATAL — Segunda-feira, 9 de Junho de 1952

Homens de Ação Católica

AVISO

Amanhã, ás 19.30, haverá mais uma reunião quinzenal, no salão terreo do Edificio Divina Providencia.

O Presidente encarece o comparecimento de todos os militantes e estagiarios dos H. A. C.

Esta errado, mas tem remedio

Quem fôr pelas 6 horas da manhã á secção de peixe do mercado publico notará um grupo mais ou menos numeroso de pessôas, de cesto na mão e olhos fitos na ladeira da Junqueira Aires, por onde costuma vir o peixe do frigorifico.

O que reside mais perto quando deseja adquerir o pescado ainda pode ir á casa com as outras compras, tomar o café e voltar para vêr se o peixe chegou.

E os que moram longe ou não dispõem de tempo para dar duas viagens ao mercado?

E na hipótese (muito frequente) de não haver peixe, ainda achara carne que sirva?

Tudo isso seria facilmente remediado, se o administrador do frigorifico fizesse coincidir a abertura deste com a do mercado. Nem era necessário gratificação extraordinária ao encarregado, pois uma ou duas horas mais de reposo, ao meio dia compensaria a antecipação horario.

O que não se justifica é que por causa de mais hora e meia de sono de um só homem, sejam prejudicadas centenas de pessoas que frequentam o mercado.

Advertiu o mundo

De novas Coreias

MISSOURI, 9 — Discursando nesta cidade, o presidente Truman advertiu o mundo contra novas Coreias arquitetadas pela Russia. Disse Truman que o Kremlin talvez esteja planejando novas e maiores ações belicas contra as democracias ocidentais. O Presidente Truman desmentiu a Russia a respeito do que havia dito sobre os norte americanos, terem interesse na guerra da Coreia do Sul. Acrescentou que os Estados Unidos continuam em grande perigo e que os norte americanos não devem afrouxar seus esforços de defesa.

Santos, vale 2 milhões

Rio 2 — Santos, genro [illegible] Santos e Barros vem de [illegible] peixe [illegible] pequeno [illegible] O Pais [illegible] Francisco [illegible]

Transitou o Cardeal Dom Jaime Camara

Sabendo à meia noite, pelo serviço internacional da [illegible] Aeroporto Santos Dumont, do Rio de Janeiro, que se [illegible] Natal, [illegible]

Em face do adiantado da hora, os cumprimentos [illegible] Arquidiocese e [illegible] católicos de Natal foram [illegible] atendido.

[illegible] horas de ontem.

CINEMA

A ORDEM a exemplo dos demais jornais de orientação católica, do Brasil e do Estrangeiro, esta publicando atualmente anuncios de cinemas desta localidade. Isso, porém não significa absolutamente apoio ou recomendação do jornal a qualquer filme. As pessoas interessadas na orientação cristã sobre os filmes, devem procurar a secção competente, em que este Jornal publica as censuras dos filmes exclusivamente feitas pela Ação Católica Brasileira.

Labim/UFRN

RIO, 10 — Acham-se nesta cidade os deputados [illegible] observadores do Governo do Estado de S. Paulo ao Congresso Internacional do Trabalho. E' esperado também o Senador Alencastro Guimarães secretario do Governo do referido Estado brasileiro.

A ORDEM

Propriedade do Centro de Imprensa S. A.

WASHINGTON, 10 — O Senado aprovou e remeteu imediatamente a secretaria da Casa Branca para assinatura de Truman o projeto de lei auxilio ao estrangeiro num total de 5.477.750'750 dollares creditos estes para execução financeira no periodo de 1952-1953.

ANO XVI — RIO GRANDE DO NORTE — NATAL — TERÇA-FEIRA, 10 DE JUNHO DE 1952 — Num. 4894

Não haverá mais cisões nas Forças Armadas

Esta é a impressão geral -- A familia militar está em paz

RIO, 10 — Terminada a campanha do Clube Militar com a vitória do General Estilac Leal e Nelson Mélo a impressão predominante é de que não terá mais cisões dentro das forças armadas. A familia militar está em paz. Os dirigentes da cruzada democratica estão trabalhando denodadamente para a pacificação dentro das classes armadas fortalecendo o ambiente de fraternidade que sempre foi a bandeira de nossas corporações de terra, mar e ar. O general Etchegoen está permanentemente em contacto com os seus companheiros de diretoria elaborando vasto programa com o objetivo principal o de colocar o clube dentro de suas verdadeiras finalidades qual seja a cultura social e beneficente.

Contra a "Zona de Influencia"

Incompetente a Camara Municipal — Declara o Conselho Regional do Transito -- Cabe recurso da decisão

"Como estava anunciado, realizou-se ontem a esperada reunião do Conselho Regional do Trânsito, que ia especialmente examinar a Resolução n. 5 da Câmara Municipl de Natal, que estabelecera, ha dias, uma "zona de influência" estabelecendo determinações que diziam respeito a problemas de trânsito, como sejam, proibições de estacionamento, de uso de buzinas, etc.

Sob a presidencia do Chefe de Policia, major Ulisses Cavalcanti, compareceu a maioria dos integrantes do mencionado Conselho, sendo dada a palavra ao relator, dtc. Jair Ferreira, representante das Forças Armadas, o qual, citando a Constituição Federal, o Codigo Nacional do Trânsito, a lei estadual sobre o mesmo assunto, concluiu em face da Lei de Organização Municipal, pela incompetencia da Câmara Municipal para legislar sobre o assunto.

O major Ulisses Cavalcanti demorou-se em considerações sobre o voto do relator, dizendo que tambem aquele era o seu modo de entender o caso, tanto que Emilio Gulmarães, no Diocionario Enciclopédico de Doutrina Aplicada (vol. I) dizia que ha uma hierarquia das leis, figurando em primeiro lugar a Constituição Federal e assim uma lei municipal não poderia jamais revogar dispositivos maiores. Citou tambem Nelson Hungria.

Foram tomados, a seguir, os votos dos demais conselheiros presentes, engenheiro Wilson Miranda, representante da Prefeitura, srs. Lucrecio Pegado Cortez, delegado do Trânsito, José Lourenço dos Santos, representante do Sindicato dos Rodoviarios, engenheiro Fernando Cisneiros, representante do Departamento Estadual de Estradas de Rodagem, todos unanimes em que falta competencia legal à Câmara de Natal.

Diante da Resolução, pediu o Relator designado para apresentar o acordão, tendo antes o presidente, major Ulisses Cavalcanti esclarecido que cabe recurso da decisão para o sr. Secretario Geral do Estado desta ultima decisão ainda um recurso para o Conselho Nacional de Trânsito.

Isto, sem dúvida esclarecemos nós, sem prejuizo da invocação do judiciario, que é sempre a última palavra.

Parece-nos, porém, que o Conselho está com a razão. Que a Câmara dos Vereadores não tem de fato competencia ou as atribuições que supõe, no caso em exame.

TENHA SEMPRE A' MÃO UM EXEMPLAR DA A ORDEM.

Incorporação das Caixas de Aposentadorias

Fala o sr. Café Filho-Lamenta o ato de Mota Neto

RIO, 10 — A reportagem abordou o vice-presidente da Republica sobre o caso da incorporação das Caixas de Aposentadorias e Pensões dos Servidores Publicos do Rio Grande do Norte assim como a CAP de Pernambuco tendo respondido que este assunto é objeto de exame pelo Ministério do Trabalho que estuda a situação dessas autarquias. Continuando Café Filho acentuou que nada ficou resolvido classificando exageradas as noticias de que a incorporação já está consumada. Finalmente ouvido sobre a decisão do lider estadual Mota Neto em abandonar o partido, declarou "lamento o ato de Mota Neto depois de tantos anos de lutas, afastar-se da politica. Espero ve-lo em sua posição encontrando uma formula conciliatoria".

Escoamento do sal potiguar

A Mitilha Mercante ameaça cortar as quotas não exportadas

O Diario Oficial de hoje publica o telegrama seguinte:

RIO — Acuso recebida sua carta que me foi entregue pelo senador Georgino Avelino. Realmente comissão Marinha Mercante propoz fossem canceladas trinta junho corrente quotas não exportadas até essa data. Instituto discordando proposta sugeriu dilatação prazo até trinta um julho saldos quotas ano salineiro vigente. Póde ficar certo presado amigo estou atento defesa interesses industria salineira. Aguardando com prazer suas ordens envio-lhe cordial abraço — *Raul de Góis*, Presidente Instituto Nacional do Sal.

Não é justo, com efeito, que vamos pagar pelo que não devemos. Se mais navios houvesse, mais embarques teriam sido feitos. Como se sabe, até mesmo barcos estrangeiros foram autorisados a praticar a cabotagem. Diante disso, temos o dever de nos bater por essa prorrogação pleiteada pelo Instituto Nacional do Sal, que conta com o apoio do Governo do Estado.

NOSSAS OFICINAS ESTAO APARELHADAS COM MAQUINAS — PARA — Confecção de qualsquer serviços graficos e de PAUTAÇÃO NOSSOS PREÇOS DESAFIAM COMPETIDORES

Vice Presidente Café Filho



Encontra-se em Natal, desde domingo, o vice-Presidente da República, senhor João Café Filho, que veio a esta Capital a fim de visitar pessoa de sua familia que se encontra enferma.

S. Excia. viajou em avião da **FAB**, tendo vindo em companhia do dr. Jessé Fernandes Café, Superintendente do Instituto Nacional do Sal, do Dr. Fernando Abbott Galvão e dos srs. Inacio Dantas e Nadir Rodrigues.

O Vice-Presidente da Republica é hóspede do sr. Otavo João Galvão.

DEUS NOS LIVRE

AMANHA será votada, na Camara, a emenda constitucional do sr. Nelson Carneiro, procurando quebrar a indissolubidade da familia brasileira.

Diz a nossa Constituição que o vinculo que une os casais é indissoluvel. Mesmo que por motivo qualquer, futil ou sério, os corpos se separam, no entanto o vinculo permanece.

Muitos acham que isso é um absurdo. Mas não pensam que maior absurdo é sacudir no seio da familia o fermento da instabilidade. Ai de todos nossos, se a emenda divorcista passasse. Era dobrar a finados. Morrera a segurança maior de nossas instituições. A segurança da familia.

A lei de Deus, que nenhum poder humano póde desmanchar, licitamente (porque ilicitamente todas as loucuras são possiveis) a lei de Deus, repetimos, é de uma clareza insofismavel: "NÃO SEPARE O HOMEM AQUILO QUE DEUS UNIU".

Querem o divorcio os que não se ajustaram na vida. Ou não encaram com seriedade a segurança da familia. Mas Deus nos livre de chaga tão perigosa. Os divorcios, como dizia Leão XIII, nascem da depravação moral dos povos e abrem a porta á maior dissolução de costumes.

Pavimentação da Rodovia Natal-Recife

Publica o "Diario Oficial" do Estado, hoje, um telegrama do deputado José Augusto ao governador Silvio Pedroza, pelo qual se verifica haver sua excia. comunicado aquele nosso representante que se aceleram os preparativos administrativos para a pavimentação da rodovia Natal — João Pessôa — Recife.

A noticia, sem dúvida alguma sobremaneira auspiciosa e nossos votos são no sentido de que não demorem muito os preparativos administrativos para que possamos entrar na fase de execução.

Todos sabem como a zona sul do Estado é capaz de fornecer abundantes generos alimenticios concorrendo para o barateamento da vida. Se a Estrada de Ferro Sampaio Correia dispusesse de carros e máquinas suficientes, a questão dos transportes de generos não seria tão premente como é.

Enquanto isso, cumpre recordar a situação da estrada de Macaiba, cujos trabalhos precisam ser iniciados quanto antes. Ela é vital para nós.

AJUDA AOS PAISES SUB-DESENVOLVIDOS

WASHINGTON, 10 — O sr. Eric Johnston, presidente do Conselho de Fomento Econômico Internacional dos Estados Unidos, calcula em um billião de dólares anuais o montante de capital privado necessário ao auxilio às regiões sub-desenvolvidas do mundo. A esse respeito acaba de fazer uma declaração. O Conselho foi instituido para auxiliar a execução do Ponto IV, em 1949.

VOCÊ SABIA . . .

Destemido, fr. Manuel do Espirito Santo, guardião dos franciscanos, — recorda frei Basilio Rower, — assombro a todos, trazendo um Crucifixo erguido sobre as trincheiras, quando, em 1625 os holandeses tentam invadir Vitória, onde felizmente estava Salvador Correia de Sá e Benevides de passagem para a Bahia, além do Donatário Francisco de Aguiar Coutinho, empossado em 1620. O franciscano fez mais notando que a resistencia dos invadores começava a enfraquecer em alguns pontos, correu à Matriz, e tocou festivamente os sinos em sinal de vitória... Com esse ardil reanimou a defesa onde se batia mister, até completa derrota dos invasores.

Os malabaristas ocupam lugar distinto na Historia da India. Em sanscrito o seu nome significa "grandes guerreiros". Oriundos de Tanjavor, formavam uma antiga tribo hindu. A sua força compunha-se de 200mil homens de cavalaria. Lutando por espaço de 20 anos com o imperador mongol, declararam-se independentes e formaram-se senhores da India do Sul. Em 1818, empreenderam renhida oposição aos ingleses, que, finalmente, os reduziram e subjugaram.

O venerável Convento da Penha do Espirito Santo, iniciado pelo leigo franciscano Pedro Palacios, em 1558, é uma apoteose de fé e cultura. Ele, porque simboliza a tradição viva de nossos antepassados, no esplendor da relidão que eles professavam. Cultura porque representa perante nós, os espalhados, um monumento historico em homenagem à civilização de nossos maiores, trazendo até o hoje as lendas do Passado nesse recanto adorável do Brasil.

Amanhã 11 de junho

Batalha do Riachuelo

Amanhã, 11 de junho, Batalha do Riachuelo a nossa Marinha comemorará a sua data magna nesta cidade, com um programa bem organisado e que vai abaixo transcrito:

9 horas — Cerimônia da inauguração da placa da "PRAÇA ALMIRANTE MARQUES DE TAMANDARÉ". 10 horas — Festa esportiva na praça de esportes da Base Naval. 17 horas — Recepção às autoridades civis e militares e sociedade local no COBANA. 20 horas — Festa no Riachuelo A.C. constante de uma sessão civica, 21,30 hrs. Palestra na Rádio Poti alusiva à data feita pelo Sr. Capitão de Fragata Raul Valenca Câmara.

Noticias politicas

DE BAIXA VERDE

Informa-nos o sr. Edson Camara que será candidato a Prefeito de Baixa Verde, pelo PTB; o sr. Severino Benfica, adiantando que tambem conta com simpatias do PSD e da UDN, sendo assim possivel uma conciliação.

DE NOVA CRUZ

O nome mais falado é o do sr. Armando Arruda para candidato pelo PSD e pela aliança UDN-PSP o dr. Gilberto Tinoco. Ha quem fale noutros nomes, inclusive na sra. Jocnita Arruda, mas aqueles são os mais apontados para a Prefeitura.

DE ITARETAMA

O sr. João Militão Martins está reunindo ás simpatias possedistas para o futuro pleito.

As bagagens do Presidente foram destinadas ao fogo

Declara Miranda de Correia

RIO, 10 — O sr. Miranda de Correia chefe de uma das expedições que esteve no local do desastre do "Presidente" confirmou de que as bagagens tivessem sido destinadas ao fogo. Explicou os motivos de ordem tecnica que presidiram essa decisão apontada pelo deputado Matos como uma falha. De fato tentamos queimar a bagagem e não conseguimos devido o fato da mesma estar umedecida. A verdade é que mal podiamos sair da selva onde nos internamos. Como poderiamos transportar a bagagem? Decidimos então recolher alguns objetos de valor de cada maleta uma lembrança para as familias dos mortos. A bagagem já está simedestruida pela umidade.

O QUE OCORRE NO MUNDO

NOTICIARIO DO USIS

NAÇÕES UNIDAS, 10 — Com menos de 10% da população do mundo, os Estados Unidos tiveram mais de quarenta e tres por cento das rendas do mundo em mil novecentos e cinquenta. Foi o que revelou um estudo recem concluido pelas nações Unidas.

TECNICOS DA UNESCO EM OITO PAISES LATINOS

NOVA YORK, 10 — A Organização Educativa, Cultural e Cientifica da ONU está assistindo oito paises da America Latina. Em fins de março segundo acaba de informar a UNESCO, mais de 35 tecnicos da organização trabalhavam no Brasil, Costa Rica, Equador, Guatemala, Haiti, Mexico, Panamá, Peru. Por outro lado, a UNESCO está possibilitando o aperfeiçoamento de 45 especialistas latino-americanos, no presente momento.

No Brasil, estão três tecnicos em pesquisas fisicas.

.00 MIL DOLARES PARA O AUXILIO AOS SINDICATOS LIVRES

GENOVA, 10 — Uma reunião da Confederação Internacional dos Sindicatos Livres esta sendo realizado aqui para estudar um plano de utilização de 700 mil dólares no auxilio ao desenvolvimento do sindicalismo livre da dominação comunista. A Confederação fez um apêlo nesse sentido no ano anterior. Todavia tal foi o entusiasmo despertado pela [illegible] que [illegible] de montante as contribuições remetidas pelos sindicatos livres. Entre os principais contribuintes encontram-se as entidades subordinadas ao Congresso dos Sindicatos Britânicos e ao Congresso (norte-americano) das Organizações Industriais — CIO.

ASSASSINATO POLITICO

BEIRUTE, 10 — Um novo assassinato politico acaba de emocionar o norte do Libano. Gebrail Mousse Dreik, (natural de Enfe distrito de Kourat) foi abatido em seu domicilio a tiros de revolver. Três individuos mascarados irromperam no salão em que o Deik conversava. Pedindo-lhe com sua espôsa e um visitante e descarregaram sôbre êle suas armas [illegible]

Mais uma de Ademar

Comprou um Catalina para viajar pelo Velho Mundo

RIO, 10 — A reportagem da Radiopress acaba de apurar que o sr. Ademar de Barros adquiriu um gigantesco avião anfibio "Catalina" no qual embarcará com toda sua comitiva para a Europa nessas proximas horas. Recorda-se que o ex-governador paulista ja possuia cinco ou seis aparelhos sendo que a aquisição do Catalina é expressamente para atender as necessidades de sua suntuosa viagem ao velho mundo. Segundo ainda colhemos a diretoria da Aeronautica Civil ainda nao concedeu a necessaria licença para que o Catalina do sr. Ademar de Barros voe achando-se assim a partida do presidente do PSP fixada para amanha e na dependencia da expedição da mesma. Alguns circulos comentando a noticia da compra do avião referem-se ironicamente de que Ademar de Barros é realmente o "Homem das Mil e Uma noites"

O QUE OCORRE NO BRASIL

Noticiario da Radiopress

S. PAULO, 10 — Um matutino associado de São Paulo esta atualmente com uma tiragem de 141.220 exemplares diarios sendo essa a maior circulação na imprensa brasileira. Os diretores da empresa disseram que esse numero esta em constante aumento inclusive devido a preferencia do povo que o jornal vem encontrando na capital e no interior de S. Paulo.

NAO RECEBEU NOTICIA

BELEM, 10 — O SPI informa que nenhuma noticia recebeu a respeito no propalado ataque que os indios Parakanã fizeram contra a Estrada de ferro Tocantins, tendo ja solicitado informações [illegible]

ACORDO BRASIL GRECIA

RIO, 10 — Foram trocadas notas entre os ministros João Neves da Fontoura e Paulo Conomau, consul da Grecia creando um ajuste no sentido de ser dado um maior incremento as relações entre os dois paises. Foram estabelecidos listas de cargas e rias para exportação e importação.

MAIS UM NAVIO PARA A MARINHA MERCANTE

HAYA, 10 — O "Minas Gerais" navio tanque com [illegible] 20.000 toneladas que está sendo construido a pedido do governo Brasileiro será lançado n'agua no proximo sabado nos estaleiros navais "As Dock Schepthouw Maatschappij".

ACORDO BRASIL GRECIA

RIO, 10 — Foram trocadas notas entre os ministros João Neves da Fontoura e Paulo Conomau, consul da Grecia creando um ajuste no sentido de ser dado um maior incremento as relações entre os dois paises. Foram estabelecidos listas de cargas e rias para exportação e importação.

MAIS UM NAVIO PARA A MARINHA MERCANTE

HAYA, 10 — O "Minas Gerais" navio tanque com [illegible] 20.000 toneladas que está sendo construido a pedido do governo Brasileiro será lançado n'agua no proximo sabado nos estaleiros navais "As Dock Schepthouw Maatschappij".

AQUISAÇAO DE PARA-QUEDAS NOS ESTADOS UNIDOS

RIO, 10 — A Diretoria da Despesa Publica distribuiu a Delegacia do Tesouro Brasileiro em Nova Iorque o crédito de Cr$ 4.000.000,00, à disposição do chefe da Comissão Militar Brasileira, em Washington, para aquisição nos Estados Unidos de mil conjuntos de para-quedas a serem utilizados pela Escola [illegible]

MUTILADO NUMERAÇÃO INCORRETA

Labim/UFRN

CENTRO DE IMPRENSA S. A.

Séde — Rua Dr. Barata, 334 — NATAL

Presidente — CLEMENTE PEDROSA DE MOURA
Gerente — TOLAMIDO CORREIRA

A ORDEM

DIARIO VESPERTINO
(Circula desde 14-7-1935)
Diretor — OTTO GUERRA

TELEFONES

Direção 28-70 — Gerencia 12-69 — Redação 13-69 — Oficinas 13-69

ASSINATURAS — VENDA AVULSA

Ano .. .. Cr$ 120,00 | N. atrasado .. ... Cr$ 1,20
Trimestre .. .. 45,00 | N. do dia 1,00
Semestre 60,00

PUBLICAÇÕES — TABELA NA GERENCIA

REPRESENTANTES

RIO — A. S. LARA, Senador Dantas, 45-1.º andar — Fone 22-3024
S. PAULO — Rami Cassamayor, Rua Felipe de Oliveira, 21 2.º anda: Fone: 2-3073

SOCIEDADE

O PENSAMENTO UNIVERSAL

A Eucaristia é o mistério de Cristo, o pão colocado sobre a mesa sacra da Igreja, que dá a vida ao mundo, o pão da salvação, vencedor da morte. — São Cirilo.

ORIENTANDO
AGUA E DISENTERIA BACILAR

A água contaminada pode transmitir várias doenças, algumas bem graves, como a disenteria bacilar, assim chamada porque é causada por um bacilo. Este microbio pode ser veiculado pela água que não foi préviamente fervida ou filtrada.

Evite a disenteria bacilar, bebendo somente água fervida ou filtrada. — SNES.

RECEITA DO DIA

PUDIM FRANCES. — Ponha em uma vasilha 3 gemas de ovos, 3 colheres de farinha de trigo 50 grs. de aguardente 50 grs. de passas, 240 grs. de açúcar e uma clara de ovo previamente batida. Misture tudo, batendo muito, e leve ao forno em forma untada com manteiga.

FARMACIAS DE PLANTAO

Farmacia Monteiro — Rua Dr. Barata — Ribeira
Farmacia Almeida — Rua João Pessoa — Cidade Alta
Farmacia Navarro — Rua Amaro Barreto — Alecrim

FAZEM ANOS HOJE:
Senhoras

Antonieta Garcia da Rocha, viuva do saudoso José Mendes da Rocha.

Nenzinha Miranda Neves, viuva do saudoso dr. José Maria Neves.

— Maria do Carmo de Almeida Paiva, esposa do sr. Raul Moreira Paiva, agente da Companhia de Navegação Costeira nesta capital.

Senhores:

Pedro Tavares, cirurgião dentista nesta capital.

— Francisco de Souza Ribeiro Dantas, funcionário da Prefeitura de Natal.

— Contador José Fernandes de Lima, funcionário do Banco do Brasil e nosso cooperador.

— Mario Arnaldo de Medeiros, conceituado comerciante em Parelhas.

Senhorinhas:

Leonor Fernandes, filha do saudoso Salustino Fagundes

Jovens:

Geraldo Marinho, contador pela Escola Técnica de Comercio de Natal.

— Gotardo de Brito, auxiliar do comercio em Acari

Crianças.

Alice Maria, filha do sr. Luiz Aranha Lima, funcionário da Agencia do Banco do Brasil nesta Capital.

— Maria Conselho de Barros, filha do sr. Joaquim Flôr de Barros, comerciante nesta praça.

— Neide, filha do sr. Manoel Ferreira Borges, funcionário da Delegacia do Imposto de Rendas.

— Teresinha Cavalcanti Matos, filha do sr. Jose Nogareno Matos

Viajantes:

Dr. Aldo Fernandes Rapozo de Melo — Regressou ontem da Europa, onde se encontrava em viagem de turismo o dr. Aldo Fernandes, diretor presidente da Casa Bancaria Norteriograndense.

— A... membro do conselho consultivo do Centro de Imprensa S. A., que edita este jornal, industrial e elemento de projeção em nossos meios sociais.

Ao dr. Aldo Fernandes apresentamos os nossos votos de boas vindas pelo seu feliz regresso.

QUASE DE GRAÇA!

Vendem-se todos os moveis da casa nº 32, da Rua Ulisses Caldas.

MAGROS E FRACOS

VANADIOL



E' indicado nos casos de fraqueza, palidez, magreza e fastio porque em sua formula entram substôncias tais como, Vanadato de sódio, Licinox de cola, etc., de ação pronta e eficaz nos casos de fraqueza e neurastenia. VANADIOL é indicado para homens, mulheres e crianças, sendo sua fórmula conhecida pelos grandes médicos e está licenciada pela Saúde Pública.

Aviso especial

A DISTINTA CLIENTELA DA SINGER

Vimos com muito prazer comunicar a todos que demonstraram a sua preferência pelas máquinas de costura "Singer" e que se inscreveram na nossa lista de pretendentes, que já podemos atender nêstes próximos quinze dias, a todos cujos nomes foram devidamente registrados na referida lista até o dia 7 do corrente mês.

Em vista de sempre mantermos organizada e em dia nossa liste de pretendentes, atenderemos com pontualidade todos os interessados registrados na ordem cronologica.

Natal, 9 de Junho de 1952

Atenciosamente

SINGER SEWING MACHINE COMPANY

Casa Bancária Norte Riograndense S/A

Rua Frei Miguelinho 109 (Edificio Próprio)

DEPOSITOS — COBRANÇAS — OUTROS SERVIÇOS BANCARIOS

	MOVIMENTO GERAL (Soma escritural de Ativo e Passivo)
DEZEMBRO DE 1949	Cr$ 48.754.423,80
DEZEMBRO DE 1950	Cr$ 58.467.511,50
DEZEMBRO DE 1951	Cr$ 83.791.407,50

VIDA RELIGIOSA

PASCOA DOS COMERCIANTES E COMERCIARIOS

SERA' NO DIA DE SAO PEDRO, DOMINGO 29

Com o mesmo brilhantismo dos anos anteriores, realizar-se-á, nesta capital, no domingo 29 do corrente, — Festa de São Pedro, a solenidade da páscoa coletiva dos Comerciantes e Comerciarios natalenses.

Ao que sabemos, a comissão organizadora da pascoa entrará em contácto com a Federação do Comercio, Sindicato dos Empregados no Comércio e o SENAC E SESC afim de que a grandiosa parada de fé se revista de excepcional brilhantismo, contando-se, ainda, com a colaboração da Associação Comercial do Rio Grande do Norte.

O programa está sendo elaborado, constando do mêsmo uma audição especial da grande orquestra da Sociedade de Cultura Musical, oferecida áquelas classes, em regosijo pela realização de sua festa pascal.

PASCOA DOS DETENTOS DA Colonia Penal "João Chaves"

A exemplo dos anos anteriores, a Assistencia Social Penitenciaria, promove para o proximo dia 12 a pascoa coletiva dos detentos da Colonia Penal "João Chaves" em Jundiaí.

Naquele dia pela manhã seguirá uma comitiva constituida do Presidente da S. P. Consul Carlos Lamas, Contador Geraldo Maia, tezoureiro da entidade Srto. Maria Alvina assistente social, além da "caravana da alegria" integrada por moças da Escola de Serviço Social que participará da parte recreativa.

O Rvdo. Conego Eugenio Salles assistente eclesiastico está encarregado da parte preparatoria realizando uma serie de palestras para os reclusos e suas familias.

O Café será servido no refeitorio da Escola Pratica de Agricultura posto a disposição pelo seu Diretor Dr. Nilo Albuquerque.

Onibus Natal a São Paulo do Sul

A Empreza de Transportes Mipibuense de Lidia Maciedo, avisa que todos os dias 5 de cada mez, faz uma viagem em onibus confortaveis, com asseio e seguranca, para o Estado de S. Paulo Venda de passagens na Agencia modelo 1385, junto ao Hotel Cajuna. Informação pelo fone 1102. Não perca o seu transporte compre a passagem com antecedencia. para João Pessoa, Recife, Caruaru Garanhuns, Fortaleza Crato Mossoró e diversas cidades do o Estado de S. Paulo

Atenção — Festejos de Junho —

A LIVRARIA LIMA comunica que recebeu papel Madeira [illegible] em 10 belissimas cores.

Embalagens de varias cores encontrarão pelo mesmo preço na LIVRARIA LIMA.

LIVRARIA LIMA — A Preferida do maior emporio de papeis do Estado

LIVRARIA LIMA
Tavares de Lira 70 Dois 1º Andar Fone n. 68 e 74

LIVRARIA LIMA
ARMAZEM NATAL

Grandes estoques de Estivas, Molhados e Cereais. Sortimento completo de bebidas nacionais e estrangeiras
Venda em grôsso e a varejo. Entrega a domicilio.
AVENIDA RIO BRANCO, 565 — TELEFONE 1310

PERDIDOS E ACHADOS

Pede-se a quem encontrou uma caneta Sheaffer's, perdida, sábado último num onibus Circular, via praça Pedro Velho, a finesa de entregar á Av. Prudente de Morais 785, ou na redação deste jornal, que será bem gratificado.

Ganhar dinheiro

Organização comercial, precisa de agentes ativos, nas principais cidades do interior. Cartas com referências para SODIC.

Caixa Postal, 218 — Natal — Rio Grande do Norte

Problemas da Serra de Santana—VI

Maternidade e Posto de Puericultura

Pe. Sinval Laurentino de Medeiros

Não falamos por falar, nem escrevemos por escrever. O nosso ideal é servir e nosso partido é o povo. O povo sem água, sem perfuratriz, sem acudes, sem credito, sem cooperativa, sem assistencia social e medica, ou então o povo com tudo isso apenas em belas e encantadas promessas.

Voltamos a falar sobre a maternidade e Infancia, não tanto para lastimar nossa deploravel situação, mas antes comunicando com satisfação ao governo, ao Departamento Nacional da Criança, a Legião Brasileira, ao IPASI, ao Departamento de Saude Publica, Senadores, Deputados e Vereadores, que os serranos fundaram por iniciativa propria, no dia 11 de maio em Cêrro-Corá, a Sociedade Mantedora de Assistencia e Proteção à Maternidade e Infancia da Serra de Santana.

Amplo é o programa da Sociedade, que terá como primeiro um empreendimento a construção de uma Maternidade e um Posto de Puericultura em Cêrro-Corá.

Aos "pessimistas da onça", para não chamar de imbecis, os que irrazoavelmente julgarão desnecessário em Cêrro-Corá uma instituição como essa, convidamos a virem de perto examinar o numero assombroso da mortandade infantil e o desolador abandono da mulher serrana.

Aguardam-nos, é certissimo, grandes sacrificios e muitas dificuldades, até que tenhamos a felicidade de ver inaugurada e funcionando tão util obra.

O mesmo nos aconteceu em Serra Negra do Norte onde com os valorosos serranegrenses, vencendo os agouros dos pessimistas, construimos uma maternidade e um Posto de Puericultura que tanto vem servindo a população dali.

Vencidas as primeiras etapas, construção, inauguração e funcionamento, os serranegrenses tomaram como cavalo de batalha o medico que nunca aceitaria ir para lá. Nossos ouvidos se fecharam a tudo isso e hoje a frente da Maternidade temos um bom e dedicado medico.

Que Serra Negra nos sirva de exemplo, para confiantes em Deus e trabalhando com o apoio das autoridades, alcancarmos em Cêrro-Corá igual vitoria — E os serranenses mostrando o seu valor, presenciarão e aceitarão a Maternidade e seu Posto de Puericultura.

Dia Liturgico

HOJE

SANTA MARGARIDA — Rainha da Escocia

Padroeira da Escocia, ela foi um exemplo de rainha, esposa e mãe crista.

AMANHA

SANTO BARNABE'
MISSA

Vermelho, Missa Própria. Prefácio dos Apostolos.

IRMANDADE DO SANTISSIMO SACRAMENTO

AVISO

A veneravel IRMANDADE DO SANTISSIMO SACRAMENTO, avisa que no dia doze (12) do corrente, dia de "CORPUS CHRISTI" realizar-se-á a FESTA tradicional, e como de obrigação da Veneravel Irmandade, deverão estar presentes todos os irmãos, reunidos na sacristia da Igreja Catedral, para, encorporados e de cruz alçada, tomarem parte nas solenidades — Missa com Assistencia Pontifical (às 9 horas), Procissão e Concentração às 16 horas, na Praça Sete de Setembro.

Recomenda-se aos irmãos estar na Sacristia da Catedral antes ás solenidades meia hora.

Natal, 10 de Junho de 1952

Efemérides Estaduais

JUNHO — 10

1891 Reune-se o primeiro Congresso Constituinte do Estado.

1925 — Inauguração da a[illegible]



EXTRAIDO DO JORNAL DIARIO DE PROVIDENCE, ESTADO DE [illegible]

Municipios em Revista

Colaboração do I.B.G.E.

MOSSORO' — A queda de chuvas no mês de abril registrou, na séde, 71 mm. No dia 1. de abril verificou-se uma cheia do rio Mossoró. Ha muita crise ainda.

NISIA FLORESTA — Não ha pluviometro no municipio. Choveu em abril 10 dias. As lavouras melhoraram com as chuvas.

NOVA CRUZ — A precipitação pluviométrica registrou 22,5 mm. A 15 de abril tiveram inicios as aulas do Curso Normal Regional, funcionando provisoriamente no predio do Grupo Escolar.

PARELHAS — O pluviometro registrou 120 mm em abril. O governo municipal instalou a 1. de abril uma escola primaria no sitio Ladeiro.

PATU' — Precipitação pluviometrica — 635,2 mm. O inverno promete fartura, embora a praga de lagarta tenha atacado as culturas.

PAU DOS FERROS — A precipitação pluviometrica em abril foi de 175,00 mm. Verificaram-se muitos incendios. A maioria dos cheios, quase todos com prejuizo total. O rio Apodi [illegible] o municipio, [illegible] grandes cheias [illegible] ano. O [illegible] em 1951 [illegible] Cr$ 615,20 [illegible] Cr$ 657.667,00. No ano [illegible] foi instalado o Curso Normal Regional. Ha uma [illegible] de 40 alunos.

PEDRO AVELINO — [illegible] abril 87,2 mm. A [illegible] agricultura fez muito mal à lavoura. No dia 1 [illegible] visitada a paroquia de Pedro Avelino, tendo S. Paulo como padroeiro. [illegible] Antonio [illegible] abril foi intensa [illegible] de pavimentação [illegible] pequeno de [illegible]

PENDENCIAS — [illegible]

PORTALEGRE — [illegible] dos 12 dias de chuva. As [illegible] das [illegible]

SANTANA DO MATOS — [illegible] quase [illegible] Ha [illegible] Nesse [illegible] Ao [illegible] Ao [illegible] Ao

Labim/UFRN

Dia 13 de Julho, o Torneio Inicio de 1952

ois certames promoverá este a- o a FND — Soerguimento da 2a. visão — Importantes delibera- ões tomadas na ultima reunião a Diretoria da Entidade Máxima Norte-riograndense –

...bado ultimo, esteve reu... a Diretoria da Federa... Norte-riograndense de ...portos. A sessão, estive... presentes os srs. Erildo ...nteiro, Severino Vieira e ...navir de Freitas, respec...mente Secretário, Diretor Esportes Terrestres e Te...reiro, além da presença Presidente Fernando Lei..., que presidiu os traba...s, bem como de represen...tes da cronica especiali...ta.

A sessão foi bastante mo...mentada e teve como prin...cipal objetivo, assentar as bases do campeonato oficial de 1952, que será iniciado no dia 13 de julho, quando será realizado o tradicional Torneio Inicio. Outro assunto que mereceu especial atenção dos dirigentes da FND, foi o que se relaciona com o soerguimento da 2a Divisão. Assim é que, na mesma oportunidade, tambem foi designada a data de 6 de julho, para a disputa do Initium entre os componentes do novo departamento da Federação.

Já para as 19,30 horas da próxima sexta-feira, está marcada uma importante reunião de todos os clubes suburbanos de Natal, esperando ainda os diretores da FND, a presença dos antigos dirigentes da 2a. divisão, para que sejam tomadas as providencias indispensáveis ao reaparecimento da divisão suburbana. Um outro ponto que mereceu carinhosa atenção do Presidente da FND, foi o que da renda bruta dos dois Torneios que serão realizados, 20% desta arrecadação, reverterá em beneficio da Associação dos Cronistas Esportivos, entidade que muito tem auxiliado os desportistas do Rio Grande do Norte.

Como se vê, marchamos decisivamente para o inicio dos certames oficiais do corrente ano, tudo indicando que os mesmos obterão exito fóra do comum. Pelo menos, as providências que serão tomadas pela FND, garantem este sucesso.

Estaria em Natal dia 20 o Esporte Clube Bahia

Uma apresentação em nossos gramados contra o America, tentando vingar o revés soírido pelo Ipiranga

Em contacto que manteve a reportagem com o cap. Fernando Leitão, ficamos sabedores dos propósitos do presidente da FND, em promover neste mês de junho, uma ou duas temporadas, com grandes clubes brasileiros.

Pelo menos, ao que tudo indica, no próximo dia 20, retornando de uma excursão a Fortalezza, deverá jogar em Natal, o famoso conjunto do Esporte Clube Bahia, tetracampeão da Boa Terra. A exibição do "esquadrão de aço" em nossos gramados, prende se a uma tentativa dos baianos em vingar frente ao America, o espetacular revés sofrido pelo Ipiranga, quando foi "banhado" por 7 x 1.

Outra equipe que poderá vir até aqui, será a do Corintians de São Paulo, que vem de encerrar brilhante excursão no Velho Mundo e que jogará no Recife, nestes próximos dias. As negociações para as duas temporadas, já estão em andamento, esperando-se para breves dias, uma resposta definitiva em torno do assunto, esperando-se que tudo seja resolvido de modo plenamente satisfatório. Assim acontecendo, está de parabens o nosso público, pois terá ensejo de conhecer um dos mais famosos quadros de futebol do Brasil, o Corintians — e aplaudir mais uma vez, o homogeneo esquadrão do E. C. Bahia, que tão boa impressão deixou em Natal, quando de sua temporada de 1946. Esperemos.

QUINTA FEIRA REX QUINTA FEIRA
Ricardo Montalban — Sally Forrest em :
A noite de 23 de maio
Emoção a cada instante! Suspense do começo ao fim! Dentro daquela noite de 23 de Maio! Grandiosa apresentação da METRO.
HOJE REX HOJE
Matinée às 15.30 e Soirée às 20 Horas
PROCOPIO E MORINEAU em:
O Comprador de Fazenda
ULTIMA EXIBIÇAO
HOJE São Luis HOJE
Sessões de 15.30 e 20 Horas
Hugo Del Carril — Aida Alberti em
La Cumparcita
Ultima exibição
São Pedro—Hoje
Somente em Soiree
"FOGO CRIMINOSO" e o "FANTASMA DA RUA 42"

Cooperativa Central de Credito Norte Riograndense Ltda.
(Ex-Caixa Rural e Operária de Natal)
Séde - Rua Dr. Barata, 208 - Ribeira
Expediente – 9 ás 10,30 e 13,30 ás 15 horas (2a. a 6a. feira) – 9 ás 10,30 (aos sabados)
O mais popular dos estabelecimentos de crédito
Propulsor da Economia e do Trabalho
Faça hoje mesmo seu deposito
E' uma prova de confiança no Cooperativismo

Galvão. Mesquita Ferragens S/A
CASA QUE NÃO TEM COMPETIDORES
Ferragens, artigos sanitários e outros materiais
— Tudo recomendavel em qualidade e preço —
Rua Dr. Barata, 217. — Fone 1158

FOLGUEDOS DE JUNHO
ANIME AS TRADIÇÕES
O Armazem Frei Miguelinho, de Luiz Bezerra, comunica a sua distinta freguezia da capital e do interior que recebeu fogos para os festejos de Sto. Antonio, São João e São Pedro, da afamada marca ADRIANINO e outras marcas de segurança.
Não esqueça: o Armazem Frei Miguelinho é o maior emporio de fogos da Capital para as festas Joaninas.
Concede preços especiais aos revendedores.
Rua Frei Miguelinho, n.º 73/77 — Fone 1996.

Trezena de Sto. Antonio
Prossegue na Igreja do Convento Santo Antonio a trezena em homenagem a seu padroeiro.
No dia 13 realizar-se-á a pascoa dos pobres na missa das 6,30 horas, sendo em seguida, feita aqueles, a distribuição de pães café, bolos e biscoitos.
A noite de hoje é dedicada as Forças Armadas.

Impurezas do Sangue?
ELIXIR DE NOGUEIRA
Aux. Trat. Sífilis

CIRCO NERNO
Hoje, formidavel espetaculo do Circo Nerino, com apresentação de magnificos trabalhos de acrobacias, palhaçadas, trapesios e outros grandes trabalhos.
Na segunda parte, será levado o drama lider do Circo Nerino
Os milagres de Sto. Antonio
O drama que proporciona momentos de verdadeira emoção.
OS MILAGRES DE SANTO ANTONIO
Uma peça de grande montagem e de grande sucesso.

CINEMA
A ORDEM a exemplo dos demais jornais de orientação catolica, do Brasil e do Estrangeiro, está publicando, atualmente, anuncios de cinemas desta localidade. Isso, não significa absolutamente apoio ou recomendação do jornal a qualquer filme. As pessoas interessadas na orientação cristã sobre os filmes, devem procurar a secção competente, em que este jornal publica as censuras dos filmes, geralmente feitas pela Ação Catolica Brasileira

VENDEM-SE
[illegible]

O PÚBLICO RECLAMA...
Contra a imundicie da [illegible] Manoel Miranda, na [illegible] compreendida entre Rua Gentil Ferreira e Avenida 3, pelo flanco do Mercado do [illegible] acumulam os monturos de lixo, que [illegible] e empestando [illegible] ambiente.
A reclamação que [illegible] não permite a [illegible] em carro pelo [illegible] corredor".
A reclamação que [illegible] dias [illegible] queixas de quem [illegible]

CASA A VENDA EM SANTA CRUZ

CAFE' RIO GRANDE
O proprietario do Cafe Rio Grande, avisa a sua distinta freguezia, que continua colecionando os saquinhos vasios. — Cada 20 saquinhos terá direito a valiosos premios. — Junte 20 sacos VASIOS de Cafe Rio Grande e vá ao Moinho Potiguar, a Rua Dr. Mario Negocio, 1410 e informe-se das grandes vantagens que lhe oferece o PURO E SABOROSO CAFE' RIO GRANDE.

Tudo da melhor qualidade
Radios de todos os modelos — Maquinas de escrever Remington Standard e Portateis — Maquinas fotograficas — Filmes — Papeis e chapas — Acessorios para bilhar — Arquivos e ficharios de aco — Amplificadores e acessorios - Refrigeradores — Liquificadores — Polias e rolamentos SKF.
Eletrolas e Pick-Ups, etc., etc.
VENDE, AOS MELHORES PREÇOS
Fone 1104 Sergio Severo Nisia Floresta, 101

Pautação
As nossas oficinas gráficas estão aparelhadas para executar todo e qualquer serviço de pautação.
Tabela de preço na Gerência do jornal

INDICADOR PROFISSIONAL
MEDICOS

DR. ARISOFANES JORDÃO
ESPECIALISTA
[illegible] intensivo de aperfeiçoamento em São Paulo, sob a [illegible] Dr. Dante Pazzanese)
Tratamento das doenças do Coração e Vasos — Doenças internas
ELETROCARDIOGRAFIA
[illegible] horas em diante
[illegible] Rio Branco [illegible] 1.º andar - Edificio [illegible] — Fone: 2192
[illegible] Rua Dr. Manuel Dantas, 398
[illegible] da Av. Floriano Fone — 2621

DR. HERIBERTO F. BEZERRA
Doenças de crianças
Pediatra e Puericultor da Maternidade "Januário Cicco" Ex-interno do Hospital das Clinicas da Universidade da Bahia — (Clinica Pediatrica Médica e Higiene Infantil do Prof. Hosannah de Oliveira

DR. JOSE' ALFRAN
Clinica Medica — Doenças da pele — Sifilis — Alergia
CONSULTAS
Das 9 as 11 horas e das 14 as 17 horas
Consultorio — Av. Rio Branco, 689 — 1.º
Residencia — Praça Pio X, 329 — Fone — 1374

Tratamento das Fraturas
Correção das Defeitos Fisicos CIRURGIA
DR. EUDES MOURA
Ex-interno do Serviço de Cirurgia do Prof. Barros Lima Hosp. Sto. Amaro e da 2.ª Clinica de Ortopedia e Cirurgia Infantil do Hospital Manoel Almeida — Recife
CONSULTAS
das 15 as 17 30 exceto aos sabados
Consl. Av. Rio Branco, 596 1.º andar - sala 1
Acsid. Rua Felipe Camarão, 645

Clinica de crianças
DR. MIRABEAU PEREIRA
PUERICULTOR E PEDIATRA
Consultas: Das 15 horas em diante
Consultorio e residencia: Rua João Pessoa, 394 — Fone: 2156

DR. GENARIO FLORIO
Clinica Medica do adulto e da criança — Doenças de senhoras — Partos — Perturbações da Gravidez — Tratamento das varizes — Ondas Curtas — Eletrocoagulação
Consultorio e residencia — Av. Rio Branco, 787. Fone: 2417
Horario: 15.30 horas, em diante

DR. J. A. DE BARROS LIMA
[illegible] da Clinica Medica [illegible] Nac. de Medicina e do [illegible] Socorro do Rio de Janeiro
[illegible] — Vasos — Aparelho [illegible] — Tubagem Duodenal — Reumatologia — Glandulas Endócrinas
[illegible] Av. Rio Branco [illegible] — Salas 3-4
[illegible], quartas e sextas feiras, das 14 as 18 horas
[illegible] Fone 1101
Natal 196

Clinica de crianças
DO
DR. FERNANDO MEDEIROS
PUERICULTURA — PEDIATRIA
Consultorio e residencia: Presidente Quaresma, 553 — Alecrim — Fone 1681
Consultas: De as 11 e 15 as 18 horas

DR. ITALO CARVALHO
OUVIDOS — NARIZ — GARGANTA
OTO-RINO-LARIGOLOGISTA DO HOSPITAL "MIGUEL COUTO"
Ex-Interno do Hospital Santa Izabel (Bahia) Serviço do Prof. dr. Carlos Fêra
CONSULTORIO
Av. Rio Branco 596 — 1.º andar — Sala 7
Das 14 — 17 horas
Residencia — Av. Rio Branco [illegible] — Fone 2350

DR. PEDRO SEGUNDO
ESPECIALISTA
Vias Urinarias — Protologia e Sifilis
Cura Radical das hemorroidas, varises e hidroceles, sem operação e sem dor. Doença da uretra, prostata, vesicula, seminal, bexiga e rins. Tratamento rapido das uretrites agudas e cronicas e suas complicações. Perturbações. Uretroscopia. Galvano Cautrio
Das 15 horas em diante
Consultorio — Edificio "Nova Aurora" Rua Dr. Barata, 241 — 1.º andar. Residencia: Rua Apodi, [illegible] Fone [illegible]

Doenças Nervosas e Mentais
DR. OTTO JULIO MARINHO
[illegible] somente das 15 as 17 horas
CONSULTORIO
[illegible]

DR. PAULO SOBRAL
Da Maternidade "Januario Cicco"
Ondas curtas — Eletro-coagulação e Fulgur Eletrico — Partos e Doenças de Senhoras
Consultorio
Residencia
Ex-Hospital de Natal

DR. MACHADO
DOENÇAS MENTAIS E NERVOSAS
CONSULTAS DAS HORARIO PREVIAMENTE MARCADO
Consultorio e Residencia: Av. [illegible] Fone 1384

DR. VICENTE MONTEROSSO
[illegible]-ginecologista e Obstetra [illegible] H. C. Ass. do Rio de Janeiro
Ex-Chefe da Enfermaria Maternidade Clara Basbaum do Rio de Janeiro
[illegible]

ADVOGADOS

ADVOGADOS
DJALMA ARANHA MARINHO
[illegible] Av. Presidente [illegible] Fone 1450
DANTE DE MELO LIMA
[illegible] Rua Floriano Peixoto, 509
[illegible] Av. Tavares de Lira Fone [illegible] NATAL

ANTONIO TOSCANO CAVALCANTI
ADVOGADO
[illegible] FONE 4 [illegible]
Residencia: Rua Ribeiro de Gouveia 885 — Fone 2067
FONE 37-4667
RIO DE JANEIRO

ALVAMAR FURTADO DE MENDONÇA
E
CLOVIS GENTILE
ADVOGADOS
Av. Rio Branco [illegible] Sala 105
Fone [illegible]

DR. MARCELO A. DE CARVALHO
[illegible] da Bahia
Doenças do Aparelho Digestivo
Cons. Praça João Maria [illegible]
Res.: Rua Dr. [illegible] Fone [illegible]

DENTISTA

JONAS GURGEL
PROVISIONADO
[illegible] Caixa de Aposentadoria e Pensões de Pará

BEL. EWERTON DANTAS CORTÊS
ADVOGADO
[illegible] Av. Deputado [illegible] Fone [illegible]

VICENTE DE SOUZA
ADVOGADO
[illegible] Fone [illegible]

ROSALVO P. GALVÃO
CIRURGIÃO DENTISTA
[illegible] Fone [illegible]
Consultorio: Av. [illegible] 638 — A Tarde
[illegible] NATAL

MUTILADO

Labim/UFRN

Homem e religião

OTTO GUERRA

Já era tempo de nos convencermos, os homens, de que a pratica da religião é para ambos os sexos. O que se pede da mulher, igualmente se deve pedir do homem: vida religiosa integral, frequencia dos sacramentos, cumprimento dos deveres.

O padre José Will, S. J., em livro intitulado "Os problemas da Ação Catolica" (Editora Vozes Ltda., Petropolis, 1945, p. 61) salienta a vantagem de coordenarem-se organicamente na Ação Catolica os trabalhos do homem, da mulher, da mocidade masculina e feminina, da intelectualidade.

E embora reconhecendo que o homem está participando menos do que a mulher na vida religiosa, tem uma observação que de alguma forma é defesa para a classe. Ele recorda que o melhor, a nata dos homens já está dedicada a uma função mais nobre, a carreira sacerdotal e dai muitos desfalques nas fileiras do laicato masculino.

Mas isto não nos dispensa de uma participação, aqueles que não integramos o sacerdocio. Mesmo porque o desequilibrio, a maior percentagem feminina acarreta muita vez um certo "feminismo", uma "intromissão de certo modo excessiva do feminino na vida religiosa", culpa dos proprios homens.

E o padre cita alguns exemplos do que ocorre na vida de tantos centros religiosos, por culpa da deserção da massa dos homens: certos aspectos da ornamentação do templo, determinadas devoção e formas de reza, a sensibilidade excessiva, o formalismo exagerado, certas manifestações de piedade (agente pega certos devocionarios falando em "esposo de minha alma", não é mesmo caro homem?) a falta de uma atividade leiga mais vigorosa, mais audaz, mais empreendedora, mais propria do cristianismo autentico a pregação muita vez dirigida para um auditorio feminino (parece que o homem fica sabendo ...) eis ai alguns fatos decorrentes de nossa propria culpa.

Da nossa falta de formação.

Quem a regulamentação do "Bicho"

RIO, 10 — Na Camara Municipal, um vereador teve a coragem de defender a necessidade de regulamentação do jogo do bicho, sob o pretexto de que dará muito dinheiro de impostos

Antonio Soares Filho

ADVOGADO

Av. Floriano Peixoto, 612
Fone 17-28

CASA PARA ALUGAR

Aluga-se uma casa à Avenida Afonso Pena n. 439, com garage — Tratar á Rua Frei Miguelinho, 38 — Telefone 2605.

Natal se expande

Sobe a população -- Mesmo sem termos industrias -- De que vivem muitos natalenses

E simplesmente espantoso o crescimento da cidade de Natal. Como se sabe, duplicamos praticamente de população, do recenseamento de 1940 para o de 1950.

Abrindo na historia da Cidade do escritor Câmara Cascudo, podemos buscar tempos muitos recuados para acompanhar a marcha ascencional:

Em 1630 um invasor holandês dizia que de 30 a 40 casas de barro e palha, sendo que muitos dos habitantes moravam em sitios. Mas acrescentava que a população lá de uns 120 a 130 homens, "na maioria cumponeses ignorantes e grosseiros".

Recuando mais, fala o nosso historiador que em 1614 havia apenas 12 casas. Em 1631, sessenta.

Fala ainda o mesmo historiador em 300 casas em abril de 1722; no ano de 1759, um total de 118 casas; em 1805 já se deixa de enumerar a quantidade de casas, falando-se mesmo na população (6.393 pessoas); em 1808 o vigário Feliciano José Dornelas encontrava apenas 5.919 pessoas; em 1844, chegavam a 6.545; em 1870, dava 8.909; no ano de 1899, chegavamos a 16 056; em 1912, um total de 30 mil habitantes; em 1922, 30.696. (Por esses dados, verifica-se como eram contraditorios alguns resultados, ora até menores, sem pestes nem guerras. No censo de 1940 foi de 55.242 habitantes e finalmente em 1950 a população do municipio de Natal era de 103.215 habitantes, sendo da cidade propriamente dita, de 94.312 pessoas.

MESMO SEM INDUSTRIAS

Natal vai assim crescendo. Sabemos que o maior impulso foi decorrente da ultima guerra, quando redescobriram que somos um trampolim e uma chave. Diremos redescobriram, porquanto o jesuita Gaspar de Samperes, em 1598, já mandava dizer ao rei de Portugal que esta cidade é a chave do Brasil.

Venham industrias para aqui, veremos como Natal ainda se expandirá mais, muito mais.

DE QUE VIVE NOSSO POVO?

Já que não somos uma cidade de industrias, muita gente vive nem sabemos como. E' grande o número de funcionários, por sermos a Capital. O proletariado passa grandes necessidades. Mas apezar disso temos ouvido que a nossa vida ainda é um mar de rosas, à vista do que ocorre em centros maiores.

PLANOS URBANOS

O que é preciso é que não vamos afetar o nosso plano urbanistico.

As avenidas traçadas são largas, bonitas, merecendo os mais francos elogios dos que por aqui passam.

Pois bem, lá para os fins, para o Carrasco e mais para longe, estão se arrumando casas de qualquer geito. E' bom agir enquanto é tempo.

A pobreza, por um fenomeno natural, que a sociologia explica, vai sendo tangida para a periferia, onde tudo é mais em conta, e também mais difícil. Que se tracem desde logo os planos. Porque depois haverá necessidade de indenizações.

Gado solto nas ruas

Uma reclamação procedente

Logo que foi instalado o presente periodo adminis. trativo, foram baixadas determinações severas, no sentido de ser encerrada de uma vez por todas a abusiva de animais no centro da cidade.

Costumeiramente, encontramos verdadeiras manadas de gado, livres pelas ruas da capital, o que, na verdade, já estava em tempo de se acabar.

Foram, até, determinadas as zonas em que se poderia tolerar a presença de gado vacum, e, inclusive, as ruas por onde poderiam os criadores da cidade fazer passar os seus animais.

Aconteceu, porém, que, tendo sido determinado o prazo começou a ser elastecido, passou de Abril para o fim de Maio, daí para o fim de Junho e do fim de Junho para o de Agosto e do de Agosto ficou para as Calendas Gregas.

O gado continua solto pelas ruas. Não raro, senhoras e creanças são obrigadas a fecharem as sombrinhas e correrem como lhes for possivel. Disse-nos um Gós recentemente que, certa manhã, se deu ao trabalho de contar as rezes, haver um total de quinze "cabeças" entre vacas e bezerros, só na Campos Sales. Os "pastos" preferidos são os capinzais da Campos Sales, Mossoró, Itaxaranguape e Hermes da Fonseca.

Não seria oportuno que estas boiadas se transferissem para o corpo da "Maternidade"?

A ORDEM

NATAL — Terça-feira, 10 de Junho de 1952

Pe. Mosca de Carvalho

Uma conferencia sobre Existencialismo - Outra sobre Feminismo

Encontra-se em Natal o revmo. pe. Mosca de Carvalho, S. J., ontem chegado do Recife, acompanhado pelo padre no Colegio Marista.

Professor da Universidade Católica daquela cidade, autor de varios livros, jornalista, diretor e principal animador de programa radiofônico "Presença", veio o pe. Mosca pregar um retiro para as alunas do Colegio Imaculada Conceição.

A convite das organizações femininas da Ação Católica, o padre Mosca pronunciará uma conferencia sobre o tema "Existencialismo", amanhã, dia 11 às 20 horas, no salão da Divina Providencia, á praça Pio X.

A entrada é franca, não havendo convites especiais.

CONFERENCIA
do padre Mosca
No salão da Divina Providencia, amanhã, dia 11, às 20 horas.
Assunto: Existencialismo
Ação Católica Brasileira

Dr. Matias Raupp Veelho

Tendo deixado a Capital, brilhantemente dando o prazer de sua visita, o dr. Matias Raupp Veelho, do Conselho [illegible] em Porto Alegre.

No [illegible] em Natal, [illegible] em Porto Alegre.

EMERSON MENDES MELO

ADVOGADO

Escritorio: [illegible] Junho de Castro, 236 — 1º
Residencia: [illegible] Rodrigues Alves, 770 — NATAL

Canto de página

Exame Psico-Técnico

Geraldo JOSE' DE MELO

Na Capital da Republica, conforme noticiaram os jornais de lá, ultimamente, foi determinado um exame psico-tecnico para os Motoristas da Metrópole, que, frequentemente, incorrem nas mais intoleráveis atrocidades, pondo em perigo a vida e a segurança das pessoas que dizem em seus carros ou dos transeuntes que [illegible].

Aqui, em nossa [illegible] há nenhuma [illegible] adotada [illegible] mo porque os [illegible] potentes [illegible] trafegam em [illegible] pazes cuja posição [illegible] to acima de [illegible] coisa.

Mas, [illegible] tão, O que queremos [illegible] sobre o fal[illegible] técnico (nem [illegible] alias). Dizem [illegible] peradores de [illegible] dem [illegible] cados por [illegible] de Natal [illegible] completar, para [illegible] esta cidadela [illegible] como está [illegible] ca, ela mesma, [illegible] gilancia com [illegible] Capital, que se torna [illegible] sivel a prática de qualquer infração. Porisso [illegible] crer, não há necessidade [illegible] os nossos motoristas [illegible] molestados [illegible] coisa que [illegible] vexatoria e [illegible].

Fiquem, contudo de [illegible] dos os chauffeurs [illegible] aqui, ninguem cogita de tal coisa, nem mesmo para os que dirigem [illegible].

IMPOSTORA!



EXIJA [illegible]
[illegible]

A VERDADEIRA ORDEM
NÃO
CAPITULA DO INTERIOR

[illegible] colaboradores [illegible] para o pagamento de suas assinaturas que [illegible] pelo nosso [illegible] ou pelos Agentes.

Outrossim [illegible] que as assinaturas são pagas [illegible] em [illegible].

A ADMINISTRAÇÃO

A IMPRENSA CATOLICA NÃO PODE VIVER SEM O APOIO LEAL DOS CATOLICOS E SEM IMPRENSA OS CATOLICOS NÃO PODEM TER VOZ ATIVA O SR. AO MENOS ASSINA A ORDEM

Amplia-se o movimento da Obra das Vocações Sacerdotais nesta Capital

A Juventude Feminina Ca[illegible] da Paroquia de São [illegible] promoverá amanhã a [illegible] Obra das Vocações Sacerdotais nesta Capital. [illegible] Cabo [illegible] Ao Sul [illegible] em Ponta Negra.

[illegible] Ao Norte [illegible] Igreja Matriz [illegible] Alecrim, [illegible] Igreja [illegible] Arcebispo Velho.

[illegible] Salesianos [illegible] Igreja [illegible] Redenção [illegible] Igreja [illegible] Cidade da Esperança.

Parabenizando a [illegible] Paroquia Catedral [illegible] por mais esta [illegible] Arquidiocesano apostolico, fazemos votos para que suas atividades, neste setor, sejam numerosas, para maior glória [illegible] e das suas [illegible].

Com [illegible] satisfação, registramos o incremento [illegible] movimento da O. V. [illegible] do Recreio, pelo [illegible] do numero de [illegible].

[illegible] com as graças de [illegible] a vontade dos zelosos [illegible] coadjuvados, oferecem [illegible] de maior assistência aos futuros levitas do [illegible] Arquidiocesano.

Páscoa dos Bancarios

[illegible] divulgadas as providencias para a realização [illegible] Páscoa, no dia 12 de [illegible] o dia de CORPUS CHRISTI, na Capela do Colegio SANTO ANTONIO [illegible].

[illegible] o seguinte [illegible]:

[illegible] Terça-Feira Na [illegible] Paroquial, pelo Padre [illegible] Maria "Preparação para [illegible]".

[illegible] Quarta-Feira [illegible] "CONFISSÃO [illegible] EUCARISTIA".

[illegible] a partir das 16 horas, [illegible]-se até as 22 horas. [illegible] o Bancário [illegible] sua confissão em outra [illegible] qualquer Igreja).

[illegible] Quinta Feira [illegible] CHRISTI. No Colegio SANTO ANTONIO. As [illegible] - MISSA, oficiada [illegible] Padre Ulisses Maranhão. As 7,40 - CAFE' no refeitorio do Colegio, fazendo [illegible] ouvir na ocasião o colega [illegible] Otto Guerra. As 9 horas [illegible] Visita Geral a Base Aerea de Natal, gentileza do [illegible] Capitão ALMIR [illegible] MANFREDI DE BARROS.

Caverna do Arcebispado

[illegible]-feira, as 16 horas, [illegible] emergencia de ter que [illegible] Natal vão prosseguir [illegible].

[illegible] pela lado da rua Santo [illegible] Igreja Matriz [illegible] Conceição, até [illegible] a Concentração [illegible] pelo temporal, [illegible] grade e prosseguirão, [illegible], até a Procissão [illegible] da seguinte [illegible].

[illegible] Relatorio e aceitação [illegible] Maristas [illegible] Peregrina [illegible] Inspetoria [illegible] Agua Clara [illegible] Agricolas [illegible] Grupos [illegible] Capelas [illegible] Natal [illegible] Arquidiocesano [illegible] Mariana [illegible] de Sto Tomas de Aquino [illegible] [illegible] a essa necessidade [illegible] Cinturão Verde.

Natal, como se sabe, é um [illegible] pequeno. Quem [illegible] a pé [illegible] na sede sendo [illegible] a zona [illegible].

Mas os que falam nos [illegible] dos antigos lembram casas [illegible] em [illegible] [illegible] [illegible]

Labim/UFRN

...do esperada para presidir a reunião ... Ademar de Barros não havia che... e parece devido ao mau tempo rei...

A ORDEM

Propriedade do Centro de Imprensa S. A.

RIO, 11 — Por motivos não revelados suicidaram-se em sua residencia nas Laranjeiras o escritor francês Jean Marie Foresta e sua esposa condessa Mai Chegvesse Foresta aspirando gas dentro do banheiro.

RIO GRANDE DO NORTE — NATAL — QUARTA-FEIRA, 11 DE JUNHO DE 1952 | Num. 1695

...sistencia a psicopatas

...etor do Serviço Nacional de Doenças Mentais - ...obras do Hospital Colonia — Outras Notas

...moderno cooperando o Serviço, inclusive, na instalação.

O dr. Adauto Botelho fez sentir o desejo de ver, quanto antes, inaugurada a parte em fase de acabamento e adiantou que o Serviço tem que estudar a maneira de auxiliar o Estado, tambem, na manutenção da obra, havendo assim um entrosamento igual ao que se está fazendo durante a construção, com dinheiros do Estado e da União.

Estavamos satisfeitos com as informações, o dr. Adauto Botelho estava de saida para visitar as obras e só contava com um dia, pois amanhã viajará com destino a Maceió e Sergippe, devendo chegar ao Rio no sabado.

O AUMENTO DO FUNCIONALISMO

Carecem de fundamento--Não aceitarão outra tabela -- Horacio Lafer considera a situação

RIO, 11 — Carecem de fundamento as ultimas noticias surgidas em torno do aumento do funcionalismo publico segundo o qual o Ministro Horacio Lafer tencionaria propor uma melhoria de bases conhecendo-se que a mesma seria irrisoria visto como não obedeceria ela a qualquer tabelas apresentadas em tão pouco as formulas matematicas da autoria de Jorge, vice-presidente da extinta Comissão do Aumento. Adianta-se que o titular da fazenda continua estudando o relatorio que lhe foi entregue pela Comissão acima referida sem contudo haver firmado a opinião em definitivo a respeito.

RIO, 11 — O unico fato concreto que existe nisto é que Horacio Lafer não proporá maneira alguma sobre o aumento e as bases da tabela de Licio Hauer considerando a situação do Tesouro. E' seu pensamento acompanhar pelo menos a parte do ponto de vista do aumento. Assim é que nenhuma alteração será feita nas propostas de salario de espesa e familia. Quanto a percentagem de aumento revela-se que varia de oitocentos e mil e duzentos cruzeiros. Enquanto isso os servidores se movimentam no sentido de se definir publicamente contra qualquer aumento que não seja a base da tabela de Licio Hauer. A esse respeito o Movimento Pro-aumento deverá divulgar uma nota nas proximas horas.

Não conseguiu tomar posição

A UDN inclina-se pela mudança do regime

RIO, 11 — O deputado Alberto Deodato declarou a reportagem que a UDN ainda não conseguiu tomar a posição oficial em face da emenda parlamentarista de Raul Pila. Disse o deputado "é deixar a questão aberta" pois se trata de postulado doutrinario. Um balanço feito pelo grupo mineiro revelou que a maioria dos deputados udenistas inclina-se pela mudança do regime.

O JORNALISMO É UM DOS PODERES DO REGIME DEMOCRATICO. — Bowles.

...á o Divórcio

...essão geral

...e, finalmente, a votação da ...ivorcista, de autoria do de... Segundo os observadores ... deputados é que sejam fa... deputado bahiano, que te... dissolvente da familia bra... ominativa, a descoberto por...

Dois projetos

RIO, 11 — Chegaram a Camara dos Deputados duas mensagens, a primeira acompanhando um projeto que abre credito de 865 milhões 66 mil cruzeiros para pesquisas de exploração do petroleo inclusive a preparação do pessoal tecnico prosseguindo as obras de montagem da refinaria de Mataripe e o inicio do programa de industrialisação do xisto betuminoso. O segundo projeto criando a Junta de Conciliação e Julgamento em Santos.

Faleceu o escritor Joaquim Alves

FORTALEZA, 11 — Faleceu esta manhã nesta capital o escritor Joaquim Alves que tem varias obras de sociologia e literarias. A morte do conhecido escritor cearense causou profunda tristeza na população desta capital.

Gilberto Freire no estrangeiro

RECIFE, 11 — Anuncia-se na Alemanha o proximo aparecimento em lingua alemã do livro do escritor Gilberto Freire Interpretação do Brasil, tradução do professor Hens Horch, com prefacio do professor Grossmann. O editor será Moelich.

A esta tradução em lingua alemã, deverão seguir-se outras, de livros do mesmo escritor.

Está tambem anunciada a proxima publicação de intrepretação, em francês pelo editor Hartman, de Paris, ao mesmo tempo que a de Casa Grande & Senzala, por Gollimard com prefacio de Lucien Febrire.

TENHA SEMPRE A' MÃO UM EXEMPLAR DA A ORDEM.

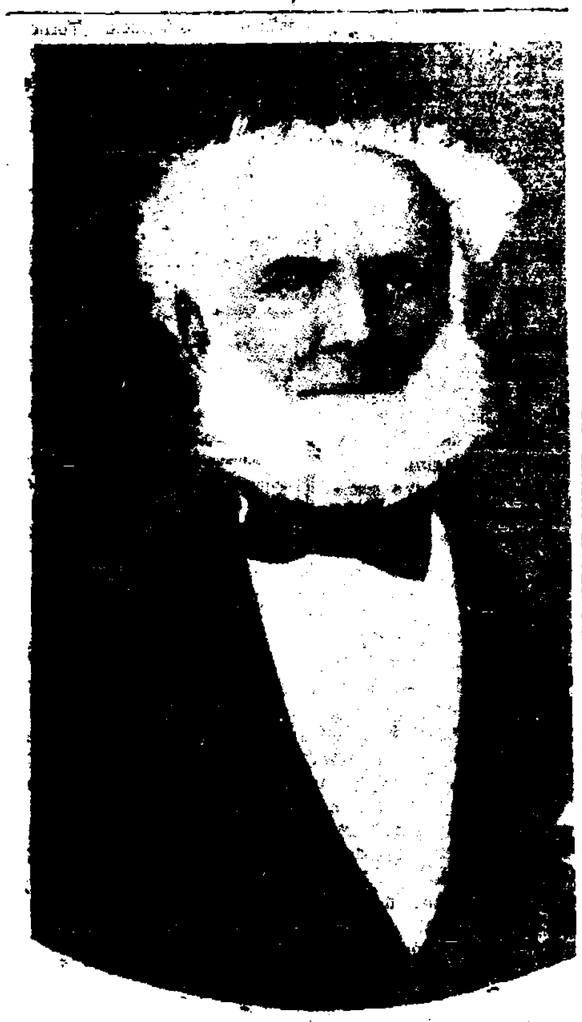

Batalha de Riachuêlo

As comemorações em Natal -- Praça Tamandaré--Outras Notas

A Marinha Brasileira e todos, de um modo geral, estamos em festa e no ...passagem de mais um aniversario da inolvidavel batalha naval de Riachuelo, em que Tamandaré e Barroso mereceram a gratidão de nossa terra ...pela ...

Em todo o territorio nacional realizaram-se festejos memoraveis comemorativos. Em Natal foi organizado um vasto programa, inclusive a inauguração de uma praça com o nome de Tamandaré. Pela manhã ...deu-se o ato oficial da inauguração com a presença das ...autoridades, falando o ... Elyseu ... presidente da Camara Municipal. Agradecendo a homenagem, em nome da Marinha o capitão de fragata Raul Valença Carneiro Leão, do CIAT, tendo ...ainda o ... Silvio Pedrosa declarado descerrada a praça e o busto.

Seguiu-se um desfile de tropas e tarde realizou-se a ... parte esportiva. As 17 horas haverá recepção à ... no Country Club. Para as 21,30 ... no Rio Valen...

Mal da retenção do crédito

Reclama o Nordeste--Financiamentos -- Operações com promissorias

RIO, 11 — Estão encerrados os debates das Associações Comerciais do Norte e Nordeste, sobre problemas de retenção do credito bancario, que tantos prejuizos vêm causando àquelas regiões. Os referidos representantes entregaram ao Ministro da Fazenda um memorial contendo suas conclusões e reivindicações. Foi demorada a conferencia com o Ministro, que trocou impressões sobre o assunto.

Os delegados expuzeram as questões dos stocks existentes, dos financiamentos necessarios, do aumento dos limites de operações pelas agencias do Banco do Brasil, da necessidade da utilização do Norte e Nordeste da nota promissoria, bem como da urgencia da elevação da margem de redesconto.

FINANCIAMENTO À AGRICULTURA, INDUSTRIA E COMERCIO

O ministro da Fazenda referiu-se a firme decisão do governo em financiar todos os negocios legitimos, tanto da agricultura, como da industria e do comercio, contanto que venham de encontro ao interesse nacional. Revelou, entretanto, o proposito do governo em prosseguir, energicamente, a sua politica de combate ao desvio do credito para a especulação.

AS CARTEIRAS AGRICOLAS

O sr. José Menescal, do Ceará reclamou contra a nomeação de pessoas que não entendem do assunto para chefiar as carteiras agricolas do interior do paiz. Muitos funcionários não estão identificados com os assuntos com que vão tratar, daí porque a produção nordestina está sendo prejudicada com avaliação para o financiamento dos seus produtos, cujo criterio deveria ser aquele atraves das cotações da praça.

VOLTA DAS PROMISSORIAS

A conferencia foi unanime em reclamar contra a abolição do sistema de promissorias, o que representa verdadeira salvação do Norte e Nordeste, como ainda os limites fixados pelo Banco do Brasil que não atendem ao crescimento da produção.

A ORDEM

Sendo amanhã dia santo de guarda, conservaremos fechadas nossas oficinas, pelo que somente circularemos na proxima sexta feira.

POLITICA CINICA

Perseguição religiosa na China

ACUSA O "OSSERVATORE ROMANO"

CIDADE DO VATICANO, 11 — O "Ossevatore Romano" acusou as Nações Unidas de defender o contrôle da natividade nas regiões superpovoadas e chamou a isto de "politica cinica".

Em seu artigo de primeira página, o jornal do Vaticano diz que tanto os católicos como "todos que têm a coragem de defender os valores espirituais e o respeito pela vida, devem estar prevenidos contra esta tendência corrosiva e imoral".

E mais adiante, afirma que um organismo em cujo preambulo de sua Constituição se propõe a lutar pela "felicidade e segurança de todos os povos do mundo" deve condenar tais "imoralidades" em nome da própria civilização.

MISSAS DE 7º. DIA

ANTONIO FERREIRA DA SILVA — Na proxima sexta-feira, dia 13, ás 7 horas, será celebrada missa em sufragio da alma de Antonio Ferreira da Silva (Totó), para a qual a familia está convidando os parentes e amigos. O ato realizar-se-á na Capela da residencia dos Padres da Sagrada Familia, no Alecrim.

Conferencia do Padre Mosca

Hoje sobre "Existencialismo" — Tambem falará sobre Feminismo e as mães

Hoje sobre "Existencialismo", Tambem falará sobre Feminismo e as mães. Como tinha sido anunciado, revmo. pe. Alcidio Mosca Corvello proferirá, hoje em nossa capital, a 1a. aula, quando, ás 19 horas, no salão da "Divina Providencia", á praça Pio X, falará sobre "Existencialismo".

Amanhã, ás 10 horas, no Colegio Imaculada Conceição, o pe. Mosca dirigirá sua palavra ás mães, a convite da SAC.

Ainda amanhã, a convite da Academia Feminina de Letras o culto jesuita pronunciará uma conferencia sobre "Feminismo", ás 19,30 horas, na séde da

(Conclui na 4a. página)

SECA NO CEARA'

E' grave a situação-Apelam para seus representantes - Ameaçam assaltar o comercio

FORTALEZA, 11 — Despachos do interior do Ceará informam que a situação de varios municipios é bastante grave em virtude da falta de chuvas principalmente no mes de Maio proximo passado. As autoridades estão apelando para seus representantes para que enviem grandes quantidades de generos alimenticios, pois em alguns municipios os flagelados ameaçam assaltar as casas comerciais.

...OCORRE NO MUNDO

...TICIARIO DO USIS

...gurança e a tranquilidade de Berlim, como a manutenção de suas posições ali, eram essenciais para a paz do mundo livre.

TREINAMENTO MILITAR PARA CRIANÇAS DE SEIS ANOS

NOVA YORK, 11 — Os comunistas da zona alemã ocupada pelos sovieticos estão empenhados em um gigantesco programa militar, compreendendo a convocação de 300 mil homens até o fim de 1953 e até o treinamento militar de crianças de apenas seis anos nos jardins de infância. O correspondente de New York Times na Europa ... Middleton, aludindo ao fato em sua correspondência habitual de Helmstedt, na Alemanha.

O BRASIL ENTRE OS PRINCIPAIS COMPRADORES DE AÇO NORTE-AMERICANO

WASHINGTON, 11 — O Departamento de Comércio informou que o Brasil figura entre os principais compradores de aço norte-americano, ...tamente com o México, Cuba, Venezuela, Africa do Sul, Saudi Arábia, India, Australia e Nova Zelandia.

Declarou mais que serão respeitadas todas as licenças ...tuais de exportação de aço e que esta sendo estudada a politica a seguir no futuro quanto a essas exportações

...MUTILADO!

O QUE OCORRE NO BRASIL

Noticiario da Radiopress

RECIFE, 11 — O Tribunal de Justiça absolveu Osvaldo Lima e Agripino Almeida que foram presos na rua do Imperador ha meses. O primeiro é procurador da Fazenda no Estado e o segundo ...juiz de direito aposentado. Ambos ... encontravam em liberdade.

OCUPOU A VAGA DE BENRIQUE PAGOCELLI

RIO, 11 — Na Camara dos ... verificou-se a posse de ... que foi convocado para ... vaga de Henrique ... do PTB ... empresas ... Santa Inês e a chamada "Al ... e deverá permanecer na casa ... o ... pela ... Gudin.

ESTUDA O CEXIM A IMPORTAÇÃO DE PRODUTOS GRAXOSOS

RIO, 11 — A respeito da comissão que teria sido nomeada pelo CEXIM para estudar os operadores de ... passamos a nossa reportagem esteve no gabinete do sr. Simões Lopes conseguindo ... sobre ... Na ... de ... a questão da importação de ... graxosos e ... gerou a ... pelo CEXIM. ... está estudando e possivelmente ... a ... para ... pois ... pela ... ...

AGUA E ESGOTOS -

MACEIO', 11 — Encontra-se nesta capital o engenheiro sanitarista Barreto Gonçalves que veio estudar os problemas atinentes ao saneamento desta capital e de várias cidades do interior do Estado destacando-se a depuração da agua para o abastecimento de Maceió assuntos de limpeza pública e outros ligados ao setor de sua especialidade.

A visita do engenheiro Barreto decorre de solicitação feita pelo Departamento Estadual de Saúde ao Departamento Nacional de Saú... por essa comissão seja de compensação ou vinculo.

Labim/UFRN

CENTRO DE IMPRENSA S. A.

Sede — Rua Dr. Barata, 216 — NATAL

Presidente — OLIMPIO PEREGRINO DE MOURA
Gerente — TOLARINO GOUVEIA PINTO

A ORDEM

DIARIO VESPERTINO
(Circula desde 14-7-1925)
Diretor — OTTO GUERRA

TELEFONES

Direção 22-70 — Gerencia 12-62 — Redação 12-22 — Presidencia 12-62

ASSINATURAS

Ano 180,00
Trimestre 45,00
Semestre 90,00

VENDA AVULSA

N. atrasado .. ... Cr$ 1,50
N. do dia 1,00

PUBLICAÇÕES — TABELA NA GERENCIA

REPRESENTANTES

RIO — A. B. LARA, Senador Dantas, 45-1.º andar — Fone 22-1924
S. PAULO — Raul Camanayor, Rua Felipe de Oliveira, 81 3.º anda. Fone: 3-6973

Pelos melhores preços V. S. poderá efetuar a sua compra de ferragens, vidros, louças, cutelarias, etc., procurando a

CASA DO PAULINO

— DE —

Paulino & Cia. Ltda.

Rua Dr. Barata, 199 — Natal — End. Teleg. PAULINO

CIRCO NERINO

Hoje, ás 20 horas, grandioso espetaculo

Após uma brilhante primeira parte de variedades, como sempre nova, apresentando grandes numeros de atrações e não faltando os inimigos da tristeza Roger e Picolino em uma nova entrada comica, será levado a cena a formidavel peça do Teatro Espanhol

RENUNCIA

Breve: MESTIÇA

A mais brasileira das peças brasileiras

SOCIEDADE

O PENSAMENTO UNIVERSAL

O deleite é breve, a pena eterna, o padecer limitado e curto, a glória infinita. — S. Francisco de Assis.

ORIENTANDO

CAUSA DE REBELDIA

Quando as adenóides estão muito aumentadas, a criança de peito é obrigada a respirar pela bôca, fica quase impossibilitada de mamar e por isso recusa o peito, irrequieta e nervosa. E, porque não se alimenta, perde pêso, tornando-se fraca e doente.

Se seu filhinho tem dificuldade em mamar, é de tôda conveniência consultar um especialista em nariz, garganta e ouvidos. — SNES

A RECEITA DO DIA

TALHARIM COM "MAIONESE" — Cozinha-se meio quilo de talharim; deixa-se esfriar, Toma-se meio quilo de camarões cozidos em um refogado com bastante tomate e outros temperos. Quando estiver quase frio, mistura-se ao talharim e coloca-se no prato em forma de pirâmide. Enfeita-se com alface e tomate, levando por cima um molho de "maionese".

FARMACIAS DE PLANTAO

Farmacia das Rocas — Rua Expedicionario José Varela — Rocas
Farmacia Rio Grande — Av. Rio Branco — Cidade Alta
Farmacia Santo Antonio — Rua Alvaro Barreto — Alecrim.

POESIA

S. FRANCISCO DE ASSIS

Ao Cel. Joaquim Honorio

Nizario Gurgel

Curva-me aos vossos pés — Augusto Santo.
De sublimes virtudes eternais,
Vossa bondade, abençoado manto,
E' graça dos Concilios Divinais.

Dentes de vossos olhos luz e pranto
Aos pobres infelizes e fatais
Que viviam do mundo num recanto
Cobertos de feridas infernais.

Às vossas mãos curam os desgraçados,
Cicatrizes de chagas e os amparados,
Dissolores de lázaro o mal.

Para salvar o mizero imortal,
Tornastes o mais lidimo Cristão
De Pureza, de Amôr Religião.

FAZEM ANOS HOJE:

Senhoras:

— Maria de Lourdes Leite Mélo, esposa do sr. José Fernandes de Mélo, industrial em Ceará-Mirim e nosso cooperador.

— Davina dos Santos, esposa do sr. Adauto dos Santos, funcionário da Alfandega de Natal

Senhores

Dr. Olavo Montenegro, conceituado clinico nesta capital.

Dr. Joselim Vilar, prefeito de Martins, neste Estado.

— Fernando Gomes Pedroza, socio gerente da conceituada firma deste praça Pedroza & Cia. Ltda.

Senhorinhas

Alice Martins Pinheiro funcionaria do Departamento da Fazenda

Crianças:

Francinete Nunes de Souza, filha do sr. José Nunes de Souza, sargento da Policia Militar do Estado

— Pedro Accio de Araujo, filho do sr. Severino Francisco de Araújo, comerciante nesta praça.

— Lucio José, filho do dr. José Ivo Moreira Cavalcanti conceituado clinico nesta cidade.

— Onofre Pinheiro, funcionário da Diretoria Regional dos Correios e Telegrafos.

Senhorinhas:

— Maria Salva Cortês, filha do sr. Alfredo Pegado Cortês agricultor em Currais Novos e nosso cooperador.

Crianças:

Jandira, filha do sr. Carlos Gondim, conceituado comerciante nesta praça e nosso cooperador.

— Miriam, filha do sr. José Conrado das Chagas, agente postal telegrafico nesta cidade de Baixa Verde.

— Maria Léda Fagundes filha do sr Fausto Fagundes de Brito, Funcionario municipal.

Falecimentos

Da. LETICIA CERQUEIRA EUGENIO — Faleceu na madrugada de hoje a sra. Leticia Cerqueira Eugenio, senhora dotada de raras virtudes, como mae de familia pela coragem e dedicação com que creou e educou as filhas, na constância do trabalho, imagens do próprio espelho da atividade com que poude mantê-las e concretizar o seu ideal, através vicissitudes das quais os mais intimos se recordam.

Tendo enviuvado em plena mocidade, ao lar que não era abastado, não faltaram recursos para o cumprimento do dever, auridos na fortaleza de sua personalidade.

Era viuva do snr. Manoel Euclides da Câmara e Silva, deixando, ainda, numero de parentes: A sua genitora, Da. Antonia Abreu Cerqueira; seus irmãos, Dr. Mair Cerqueira, residente no Rio de Janeiro, Moacyr Cerqueira residente em São Paulo, Lel. deixando grande numero de filh Cerqueira Garcia que reside em Recife São suas filhas a sra Lau Cerqueira Eugenio Tinôco esposa do snr. Romulo Tinôco, Delegado Fiscal e Da. Ivanir Cerqueira Eugenio Café, esposa do Dr Jessé Café, Superintendente do Instituto do Sal, com residencia na Capital do Pais, além-de nove netos.

Humberto Gonçalves Bezerra

Cirurgião Dentista

Edificio Magaly — Av. Rio Branco 564 — 1o. Andar — telef. 21-92 — Expediente 14 ás 18 horas.
A noite mediante ajuste previo.

Antonio Ferreira da Silva

(Tóta)

Missa de 7º. dia

Francisca Ferreira da Silva e filhos convidam seus parentes e amigos para assistirem á missa que será celebrada por alma do seu inesquecivel filho e irmão, ANTONIO FERREIRA DA SILVA, ás 7 horas, do dia 13 do corrente, na Capela da residencia dos Padres da Sagrada Familia, do Alecrim.

Agradecem antecipadamente a todos que comparecerem a esse ato de piedade cristã.

Dia Liturgico

HOJE

S. BARNABE' — Apostolo

Embora não pertencesse ao numero dos "Doze" foi fiel companheiro e auxiliar de S. Paulo em suas viagens e trabalhos apostolicos. Tomou parte no concilio dos Apostolos, realizado em Jerusalem no ano 50. Mereceu, por tanto, esse nome de Apostolo.

AMANHA

FESTA DO CORPO DE DEUS

MISSA

Duplo de I classe com oitava privilegiada de II ordem Missa Própria, sequencia, Créd, Prefácio do Natal.

Impurezas do Sangue? ELIXIR DE NOGUEIRA Aux. Trat. Sífilis

VIDA RELIGIOSA

Festa do SSmo. Corpo de Deus

(São João, 6, 56-59)

Naquele tempo, disse Jesus as multidões dos judeus: minha Carne é verdadeiramente comida e meu Sangue é verdadeiramente bebida. Quem come a minha Carne e bebe o meu Sangue, permanece em mim e eu nele. Assim como o Pai que vive, me enviou, e eu vivo pelo Pai assim tambem, o que me comer viverá por mim. Este é o pão que desceu do ceu. Não como maná que os vossos pais comeram, e contudo morreram. Quem comer deste pão viverá eternamente.

FOLGUEDOS DE JUNHO

ANIME AS TRADIÇÕES

O Armazem Frei Miguelinho, de Luiz Bezerra, communica a sua distinta freguezia da capital e do interior que recebeu fogos para os festejos de Sto. Antonio, São João e São Pedro, da afamada marca ADRIANINO e outras marcas de segurança.

Não esqueça: o Armazem Frei Miguelinho é o maior emporio de fogos da Capital para as festas Joaninas.

Concede preços especiais aos revendedores.

Rua Frei Miguelinho, n.º 73/77 — Fone 1996.

UM HOMEM MAGRO

Palido – Fraco – Raquitico

PODE E DEVE TRANSFORMAR-SE NUM HOMEM

Robusto – Forte e Saudavel

IODOLINO DE ORH



CONTEM TODOS OS ELEMENTOS PARA TONIFICAR RAPIDAMENTE O ORGANISMO EMPOBRECIDO

Vende-se em garrafas ou vidros. O vidro custa menos, a garrafa contem mais.

POMADA MINANCORA

NUNCA EXISTIU IGUAL

PARA FERIDAS, ECZEMAS, INFLAMAÇÕES, COCEIRAS, FRIEIRAS, ESPINHAS, ETC.

Dr. Rafael...

(Conclusão da 4a. pagina)

e ao bem estar dos conterrâneos. Foi, assim como Prefeito de Mossoró, em sua terra natal, e foi, assim, principalmente, quando Governador do Estado em 1935, no período mais agitado da vida partidária do Rio Grande do Norte, em todos os regimens. Quando o Partido Popular, que tinha, então, a responsabilidade dos nossos destinos, preocupado em eleger ao Governo um homem com as virtudes indispensáveis .. gravidade daquele momento, cogitou dessa escolha, entre tantos com capacidade para o exercício da função, nenhum lhe pareceu dotado de conjunto de qualidades reunidas nesse conterrâneo, ainda, relativamente, moço. A campanha foi das mais ásperas e os odios dividiram o Estado de tal modo, que bem raros pressupunham que pudessem ser extintos em tempo alongado. Este milagre ele o realizou, sem disfarces nem restrições mentais, porque, nem antes nem depois do pleito, iludiu os correligionários, com promessas reivindicadoras margem do seu feitio de homem probo e sempre bem intencionado.

A Justiça feita a todos deu-lhe prestigio bastante para restabelecer a ordem, impor respeito à autoridade, subtrair dos correligionários exisgencias desarrazoadas.

As finanças públicas foram objeto de sua constante vigilancia e, diariamente, pela publicação no órgão oficial, da Receita e Despesa do Estado, o povo exercia a fiscalização indispensável à gestão da coisa pública, da qual a arrecadação e a aplicação dos impostos constitue, por assim dizer, o supremo dever dos que governam. O seu desaparecimento constitue, pela relevancia de tais serviços, na consciencia do mandatos executivos e legislativos, como deputado Estadual e Federal motivo de pesar para os que o recordam, com justificada gratidão.

Efemérides Estaduais

JUNHO 11

1599 — Tratado de paz entre os colonizadores portugueses e os chefes indigenas, que permitiu a fundação de Natal.

1847 — Publicação do "Eco Miguelinho".

1906 — Natal recebe a visita do presidente eleito da republica Dr. Afonso Augusto Moreira Pena.

1911 — Chega, vindo do Piauí, o 1. bispo de Natal, dom Joaquim Antonio de Almeida.

1932 — Posse do Interventor Bertino Dutra.

1935 — A vila de Baixa Verde é elevada a categoria de cidade (dec. 852).

JUNHO — 12

1761 — Cerca de 70 familias de indigenas partem do Apodi, para iniciarem o povoamento de terra de portugueses, então ocupada por serra de [illegible] Regente.

1817 — Na [illegible] do Frei Miguelinho.

1891 — O Cel. [illegible] presidente a Manoel Joaquim de Almeida Castro.

1901 — Aparece [illegible] "A cidade do Assú" [illegible] sob a direção de Auta Macedo, Palmeira Filho e Petronilo Jolliv

1908 — E' inaugurado o primeiro grupo escolar do Estado, em Natal, com o nome de "Augusto Severo".

1909 — [illegible] Escola de Medicina

1917 — [illegible] "coluna dos imortais" na praça André de Albuquerque deante da Catedral.

PRODUTOS "CIL"

CIA. QUIMICA INDUSTRIAL "C I L S/A"
Tintas para todos os fins e seus derivados das conhecidissimas marcas "WALKIRIA", "PREDIAL", "COMBATE", "BETONOL", "NEOLIN", etc.
DISTRIBUIDRES PARA TODO O ESTADO DO RIO GRANDE DO NORTE:

SANTOS & CIA. LTDA.

AVENIDA TAVARES DE LIRA, 91-95

SECÇÃO DE TINTAS

RUA NIZIA FLORESTA N. 87 — NATAL
Aceitamos distribuidores para as praças do interior ainda disponiveis

CASOS & COISAS

O "DISCO" MISTERIOSO

Você, meu caro leitor, acredita no disco voador?

Esta, a pergunta que faria a muita gente tida e havida como "entendida" nas coisas terrestres e aereas, somente para depois gozar as disparatadas respostas, já que todo o mundo deseja dar sua opinião sobre o chamado "disco voador".

Os filosofos dizem que nada de novo há sobre a Terra que mais cêdo ou mais tarde não se venha a tornar velha, coisa banal, enfadonho mêsmo. Assim as novidades de hoje são velharias amanhã, embora a inteligencia humana sempre vá inovando, pesquisando e criando, descobrindo novos horizontes no mundo da invenções e dos sonhos também.

O homem sempre será um sonhador, mesmo que não tenhamos sensibilidade de poeta. Por conta dessa privilegiada situação de sonhador o homem gosta de fantasias, como se tudo aqui na Terra, fosse sonhos dourados ou terriveis pezadêlos, mas sempre sonho.

Fantasticas descrições de um outro mundo temos-nos dado renomados escritores e cientistas, não faltando [illegible] para nos [illegible] no mundo planetario e sideral. Em nossa infancia os livros de Julio Verne as aventuras do Tesouro da Juventude do Mundo Pitoresco e até os contos da carochinha são o deleite de [illegible] inteligencia quando [illegible] vai se abrindo, pouco a pouco para as realidades da vida.

Na juventude e na adolescencia, ainda são os livros de viagens maravilhosas as aventuras e de ação que fazem vibrar de entusiasmo e de ansiedade para descobrir novos horizontes. [illegible] nada confirmamos a ser [illegible]

VINHO CREOSOTADO FRAQUEZA EM GERAL (Saboroso)

CINEMA

A ORDEM [illegible]

Labim/UFRN

... em Juvenal Lamartine
...e torneio promovido pelo Nacional

...rão: Nacional, Olimpicus, Internacional, Atlantico Sul, Central, Igapó, Mar e Terra e Portuario.

Nesse torneio, serão postas em disputa, duas grandes taças.

CASA DE RESIDENCIA

Vende-se na Av. Rodrigues Alves, 775 — Tirol — com Onibus á porta, 3 salas, 3 quartos, copa-cozinha, garage ampla, apartamento para empregados e toda sancada. — Construção nova.

Otimo ponto — Trata-se á Rua Dr. Barata, 239

DECISÃO DE ONTEM:

Em reunião do Conselho Deliberativo do Santa Cruz, em face da renuncia do Sr. Neto Guimarães, assumiu ontem a Presidencia do tricolor, o Dr. Rivaldo Pinheiro, que exercerá o cargo até o fim do ano.

O novo Presidente dos santacruzenses vai, ainda escolher os seus auxiliares.

Brotoejas Assaduras
POLVILHO ANTISSEPTICO
GRANADO
Frieiras Suores fetidos

Aviso especial

A' DISTINTA CLIENTELA DA SINGER

Vimos com muito prazer comunicar a todos que demonstraram a sua preferência pelas máquinas de costura "Singer" e que se inscreveram na nossa lista de pretendentes, que já podemos atender nêstes próximos quinze dias, a todos cujos nomes foram devidamente registrados na referida lista até o dia 7 do corrente mês.

Em vista de sempre mantermos organizada e em dia nossa lista de pretendentes, atenderemos com pontualidade todos os interessados registrados na ordem cronologica.

Natal, 9 de Junho de 1952

Atenciosamente

SINGER SEWING MACHINE COMPANY

AMANHA REX AMANHA
Ricardo Montalban — Sally Forrest em :
Na noite de 23 de maio
O assassino era sagaz. Envolvido na manta do anonimato observava detalhadamente o desenrolar dos acontecimentos... Grandiosa apresentação da METRO.

HOJE **REX** HOJE
Matinée às 15.30 e Soirée às 20 Horas
Rod Cameron — Forrest Tucker e Adrian Booth em:
O cavaleiro negro
ULTIMA EXIBIÇÃO

HOJE **São Luis** HOJE
Sessões de 15.30 e 20 Horas
PROCOPIO E MORINEAU em:
O Comprador de Fazenda
Um grande filme Nacional

São Pedro—Hoje
Somente em Soirée
Hugo Del Carril — Alda Alberti em
La Cumparcita
Ultima exibição

SANGUENOL



Contem excelentes elementos tônicos:- Fósforo, Cálcio, Arseniato de Vanadato de Sódio, etc.
OS PALIDOS, DEPAUPERADOS, ESGOTADOS, ANEMICOS, MAES QUE CRIAM, MAGROS, CRIANÇAS RAQUITICAS
RECEBERÃO A TONIFICAÇÃO GERAL DO ORGANISMO COM O
SANGUENOL

Futebol Internacional

OS JOGOS ENTRE PORTUGAL E A FRANÇA

Após disputado o encontro de Colombes, ficaram realizados 10 encontros entre os dois paises, verificando-se três vitorias dos portugueses, seis vitorias dos franceses e um empate.

A lista dos jogos, dos resultados, das datas e dos locais onde foram realizadas as partidas, é a seguinte:

18-4-1926, em Toulouse: França 4 x Portugal 2.

16-3-1927, em Lisboa: Portugal 4 x França 0

29-4-1928, em Paris: França 1 x Portugal 1.

24-3-1929, em Paris: França 2 x Portugal 0.

23-2-1930, no Porto: Portugal 2 x Franca 0.

28-1-1940, em Paris: França 3 x Portugal 2.

13-4-1946, em Lisboa: Portugal 2 x França 1.

23-3-1947, em Paris: França 1 x Portugal 0.

23-11-1947, em Lisboa: Portugal 2 x Franca 4.

20-4-1952, em Paris: Franca 3 x Portugal 0.

PETROLINA MINANCORA
CONTRA CASPA, QUEDA DOS CABELOS E DEMAIS AFECÇÕES DO COURO CABELUDO.
TONICO CAPILAR POR EXCELENCIA

GRAÇAS

Ao milagroso S. Braz, agradeço uma extraordinaria graça obtida num momento de grande aflição, com promessa de publicar.

- Uma devota de S. Braz
J. C. B.

TODA GRANDE PRODUCÃO determina o barateamento da vida.

Todo grande estoque adicionada a pequenos lucros e despezas, barateiam lealmente as mercadorias.

A Livraria Lima, tem o maior estoque e o **menor** preço a pequena despeza e o pequeno lucro. Por estas razões ninguem competirá aos preços da **Livraria Lima.**

LIVRARIA LIMA
O maior emporio de artigos de papelaria do Estado
LIVRARIA LIMA
Tavares de Lyra 70 — Deposito 1.º Andar 68 a 74

ADOR PROFISSIONAL

MÉDICOS

Clinica de senhoras
DR. ETELVINO CUNHA
ESPECIALISTA
Curso de aperfeiçoamento no Rio de Janeiro e São Paulo
DOENÇAS DE SENHORAS — PARTOS
Ondas ultra-curtas, bisturi elétrico, eletro-coagulação, etc.
CANCER — TUMORES
Consultas: das 15 horas em diante exceto aos sábados
Consultório: Rua Cel. Bonifacio, 222 — Fone 10-82
Residência: Rua Joaquim Manoel, 590 — Fone 14-95 —
Petropolis — NATAL.

DR. VICENTE MONTEROSSO
Ex-Gynecologista e Obstétra do H. C. Aer do Rio de Janeiro
Ex-Chefe de Equipeda Maternidade Clara Basbaum do Rio de Janeiro
Cirurgia — Doencas das Senhoras — Partos sob Analgesia
Consultas — 2.as e 5.as Feiras, das 14 às 18 horas — Sabados, das 9 às 11.30 horas
Av. Rio Branco, 683 — 1.º andar — Sala 3

DR. JOAQUIM LUZ
PARTOS — DOENÇAS DE SENHORAS
ESPECIALISTA
Ondas curtas, eletro-coagulação — Bisturi elétrico
Consultas das 14 horas em diante
Consultório — Rua Ulisses Caldas, 82-1.º andar
Residencia — Avenida Prudente de Morais, 630

Doenças Nervosas e Mentais
DR. OTTO JULIO MARINHO
Diariamente das 15 as 17 horas
CONSULTORIO.
Av. Rio Branco, 589 — 1.º andar

DR. PAULO SOBRAL
Da Maternidade "Januario Cicco"
Ondas curtas — Eletro-coagulação e Bisturí Eletrico — Partos e Doenças de Senhoras
Consultorio: Praça João Maria, 74
Residencia:
Av. Prudente de Morais, 743
Consultas de 9.30 as 11.30 e das 14 as 17 horas
NATAL — Rio Grande do Norte

DR. OLAVO MEDEIROS
Doenças da pele e sifilis
Chefe da clinica dermatológica do Hospital "Miguel Couto"
Consultório — Rua Ulisses Caldas, 86-1.º andar
Das 15 horas em diante
Residência: Avenida Campos Sales, 624 — Telefone 17-64

DR. TEODULO AVELINO
DOENÇAS INTERNAS
Especialmente
CORAÇÃO E VASOS
Eletrocardiografia
Consultas das 14 1/2 em diante
Residencia: Av. Prudente de Morais, 672 — Fone 17-21
Consultorio Edificio Aureliano, Sala 103

DISPONIVEL

DR. HERIBERTO F. BEZERRA
Doenças de crianças
Pediatra e Puericultor da Maternidade "Januario Cicco"
Ex-interno do Hospital das Clinicas da Universidade da Bahia (Clinica Pediatrica Medica e Hospital Infantil do Prof. Hosannah de Oliveira
Consultorio — Rua Ulisses Caldas, 86 — 1.º andar — Fone 1968
Residencia: Rua Mossoró, 5 — Fone 1968

DR. ITALO CARVALHO
OUVIDOS — NARIZ — GARGANTA
OTO-RINO-LARINGOLOGISTA DO HOSPITAL "MIGUEL COUTO"
Ex-interno do Hospital Santa Izabel (Bahia) Serviço do Prof. dr. Carlos Fera
CONSULTORIO
Av. Rio Branco, 596 — 1.º andar — Sala 7
Das 14 — as 18 horas
Residencia: Av. Rio Branco 874 — Fone 2380

ADVOGADOS

ANTONIO TOSCANO CAVALCANTI
ADVOGADO
Escritorio Rua Acre, 56 — 5.º andar — sala 507 — FONE 43-1297
Residencia: Rua Hilario de Gouveia, 89-ap. 302
FONE 37-4867
RIO DE JANEIRO

OTTO GUERRA
JOSE' GUARA'
ADVOGADOS
Escritorio Rua Dr. Barata, 16 — 1.º andar
Fone 14-4

DR. TRAVASSOS SARINHO
CLINICA GERAL
Consultorio: Edificio Mossoró
Residencia: Rua Mossoró, Dom...
Fone 14-10

JOSE' ARNAUD
JOSE' WILSON
ADVOGADOS
Escritorio: Av. Deodoro da C... 17 — Fone 2452
Residencia: ... da Fonseca, 62 — Fone 1968

VICENTE DE SOUZA
ADVOGADO
Escritorio e residencia: Rua ... 1.º andar
Fone ...
... NATAL

MUTILADO

O MEDO DE SE ALIMENTAR

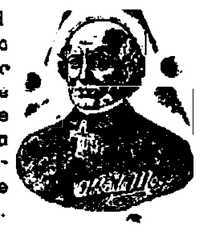

Os atrozes sofrimentos produzidos pelas perturbações do aparêlho digestivo, como o engorgitamento do fígado e consequentemente a prisão de ventre, trazem ao enfermo um estado de horriveis sofrimentos, roubando-lhe energias e mesmo com surpreza a vida.

PILULAS DO ABBADE MOSS

removem desde o primeiro momento a causa, anulando todo êsse cortêjo de padecimentos. Licenciadas pela Saúde Pública e indicadas no tratamento das anglo-colites, Prisão de Ventre e suas manifestações

Avó! Mãe! Filha!

TODAS DEVEM USAR
FLUXO-SEDATINA
O REGULADOR VIEIRA



A "NATUREZA LUTAR" DORES ALIVIA AS COLICAS UTERINAS
Emprega-se com vantagens para combater as irregularidade das funções periodicas das senhoras é calmante e regulador dessas funções. FLUXO SEDATINA, pela sua comprovada eficácia, é muito receitado
DEVE SER USADO
COM CONFIANÇA

Onibus Natal a São Paulo do Sul

A Empreza de Transportes Mipibu[illegible] ... Mipibu avisa que todos os ... que em ônibus confortaveis ... ida e volta para S. Paulo. Vendas ... Moderno, 1850 ... Hotel Cantinho ... fone 1362. No percurso ... Rio ... Belo Horizonte ... Estado de S. Paulo.

QUASE DE GRAÇA!

Vende-se todos os ... da ... Rio ... Natal.

Futebol Suburbano
Vitoria ... o Madureira sobre ... o Metalurgica

Domingo ultimo, no Campo do Madureira, mediram forças o quadro local e o Caravana Metalurgica Esportiva, em uma partida bem equilibrada, saindo vencedora a representação madureirense, pelo escore de 1x0 gol de Caninde, na 2ª fase do encontro.

Os times foram assim constituidos:— MADUREIRA — Paulo; Geraldo e Vava; Monteiro, Ferrugem e Patu; Siqueira, Virginio, Canindé, Diblador e Hipolito (Palú).

CARAVANA METALURGICA ESPORTIVA — Andre, Jacare e João Mario; Pernambuco, Tata e Perequeto; José, Antonio Basinho, Edevaldo e Toinho.

Apitou o encontro, o Sr. Manoel David, com ... desempenho.

DR. RAIMUNDO NUNES
OLHOS, OUVIDOS, NARIZ E GARGANTA
CONSULTORIO: Av. Rio Branco, 623-1.º andar
Horario — 10 ás 11 e 15 ás 17 horas
Residencia Av. Floriano Peixoto, 293 — Fone — 2852
NATAL — RIO GRANDE DO NORTE

Sorteados os premios do Nacional

O Nacional Sorteou os premios no Brasil Clube ... foram ... 1.º premio ... 944 ... premio ... João Fal... ... e ... o bilhete n. 615 e ... 11 premio ... Nacional com bilhete n. 659.

O sorteio ... com a presença de numerosas pessoas interessadas ... os ganhadores ... Nacional ... os ... Brasil Clube.

O SANGUE E' A VIDA
PURGUE O SANGUE DE PREFERENCIA O ESTOMAGO
ELIXIR 914
INOFENSIVO AO ORGANISMO
REUMATISMO! SIFILIS!
AGRADAVEL COMO UM LICOR
Tome o popular depurativo composto de HERMOFENIL, SAMAMBAIA, NOGUEIRA, PE-DE-PERDIZ, SALSAPARRILHA e outras plantas medicinais de alto valor depurativo. Aprovado pelo D.N.S.P. como medicação auxiliar no tratamento da Sifilis e Reumatismo — da mesma ordem



Labim/UFRN

Preparação

OTTO GUERRA

E' preciso que os homens se decidam a participar mais ativamente da vida religiosa. A se integrarem melhor no corpo da Igreja, não permanecendo numa distancia lastimavel e prejudicial.

Porque se o papel do homem na vida da sociedade é tão marcado não se justifica, na vida da Igreja, um afastamento como o que presenciamos, pela indiferença, pela ignorancia, pelo habito, pela parca, enfim, do sentido vital da religião.

D. João Batista Portocarrero Costa, bispo de Mossoró, tem naquele seu Livro sobre "Ação Católica" uma observação muito feliz. Ele mostra que o perigo que corre a familia, em nossos dias, é muito maior porque os homens, os chefes de familias, não têm formação religiosa capaz de enfrentar as arremetidas e as manhas do inimigo.

"Lançados desde moços num meio bem diverso, em que se desenvolve, em geral, a educação feminina, acham-se, por isso, em contacto mais direto com uma porção de perigos e de inconvenientes que só uma boa formação poderá livra-los". E depois de mostrar que essa formação é cada dias mais rara, no ambiente em que vivem, adianta: "Além disso, faltalhes tempo e convicção para sacrificarem as proprias comodidades e prazeres ao esforço que exige o trabalho de formação. Daí praticarem superficialmente a Religião, contentando-se muitos deles com a comunhão pascal de cada ano."

Não é bem esse o quadro comum que vemos? E isto quando, o homem ainda concorda em fazer a páscoa anual, porem se mantendo fiel à Igreja. Porque outros ainda vão mais longe na desordem religiosa: misturam catolicismo com espiritismo, com maçonismo, deixam de lado a consciencia do mundo dos negocios, nas "espertezas" de ordem profissional ou sexual, como todos os dias se está verificando.

Formação, formação, eis o que nos falta

Páscoa dos tuberculosos

Dr. Sanatorio Getulio Vargas

A cerimonia dos anos anteriores para serem distribuidas as flores de Maria ou a benção entre os doentes do Sanatorio de Medeiros Neto [illegible] pascoa dos tuberculosos o Sanatorio Getulio Vargas. Ontem a comissão encarregada [illegible] do Recreio Cidade Alta [illegible] encarregado [illegible]

A ORDEM

[illegible] — Quarta-feira, 11 de [illegible] de 1947

Dr. Rafael Fernandes



Celebra-se amanhã a festa de Corpus Christi

Procissão Eucaristica e concentração religiosa — Benção [illegible]

A Igreja celebra, amanhã, a festa de Corpus Christi, uma das mais [illegible] seu calendário litúrgico.

Nesta capital, [illegible] do que ocorre [illegible] anos, a Arquidiocese de Natal promoverá [illegible] tes solenidades, havendo pela manhã todas as igrejas [illegible] missas de comunhão geral. A' tarde, [illegible] sito Eucaristico [illegible] o itinerario da [illegible] praça 7 de Set[illegible]

[illegible] sob a direção do [illegible] dor socio, Dr. Vanderlei, [illegible] e benção do Sa[illegible] mento, oficiará [illegible]

Rev.mo. Dom Marc[illegible] Pastor, Arcebispo [illegible] que assistirá a [illegible]

DIA SANTO DE GUARDA

Antonio Soares Filho
ADVOGADO
Av. Floriano Peixoto, 612
Fone 17-28

Canto de página

DESHUMANIDADE

Gerzido JOSE' DE MELO

Num destes "Cantos" falamos, levemente, falando sobre a "Zona de Influencia" da Câmara Municipal, na situação em que se encontram os infelizes enfermos do Hospital Evandro Chagas.

Queremos, agora, ocupar a nossa coluna com o mesmo assunto. Sentimo-nos com o dever moral de pedir perdão.

O amigo leitor [illegible] a [illegible] dade de imaginar-se num [illegible] ro catre, sem que se [illegible] to, sofrendo, horrivelmente, de alguma doença, mais ou menos grave? Isto, por exemplo. A moléstia que [illegible] o passa-porte de muitos para o outro mundo. Imagine-se, leitor, com todas [illegible] beça. O estômago [illegible] com qualquer [illegible] uma febrezinha [illegible] renta a mais [illegible] do que nem [illegible] lhador [illegible] com uma [illegible] de barriga [illegible] sinta-se com todos [illegible] cações acompanhados de [illegible] fundo musical [illegible] davel?

• • •

Assim estão, em geral, os doentes hospitalizados no Evandro Chagas reservado, pelo menos, para os que estão sofrendo de molestias contagiosas. Estão doentes. Faltando-lhes, talvez, por uma ou outra razão, assistencia [illegible] e, ao lado da [illegible] Saude um certo [illegible] do "fundo musical" [illegible] do, a todo o volume, um [illegible] to programa de [illegible] Isto, francamente, [illegible] nosso entender, já [illegible] mais do que malvadeza [illegible] de humanidade [illegible]

AVISO
AOS
ASSINANTES D'A ORDEM
DA
CAPITAL E DO INTERIOR

Solicitamos aos nossos novos empregadores da Capital e do interior providenciarem o pagamento de suas assinaturas, a serem procuradas pelo nosso cobrador ou pelos Agentes.

Outrossim lembramos que as assinaturas são pagas adiantadamente, sem [illegible]

A GERENCIA

A morte de [illegible]
Edson Mendes
[illegible]

Noticiário Natalense

LIVRO SOBRE FEITO NAUTICO — O Dr. José Gurgel Guará informou-nos que já dispõe de grande parte do material necessário para escrever um livro em que se registra o feito dos cinco norte-riograndenses que estão empreendendo o feito náutico da história do Mundo: O Raid Natal-RIO, em iole a quatro remos. Anuncia-nos, ainda, o Dr. José Guará, que contará, para a confecção deste trabalho, com a colaboração material dos cinco remadores e da Comissão Promotora do Raid, esperando incluir detalhes inéditos em sua obra. Já está de posse de fotografias para clichés e mais farta quantidade de material.

Declarou-nos, ainda, que, saldadas as despesas de impressão do livro, todo o apurado reverterá em favor das familias dos remadores.

FERIADO MUNICIPAL — A Delegacia Regional do Ministerio do Trabalho expediu uma nota tornando publico que amanhã, 12 do corrente é feriado religioso neste municipio de acordo com a resolução da Camara dos Vereadores sancionada pelo Prefeito da capital.

DR. MOACYR PEIXOTO — Acompanhado [illegible] Antonio Maia e Gabriel Camara esteve hoje em nossa redação o dr. Moacyr Peixoto, novo gerente da Agencia do Banco do Brasil nesta capital. Sua senhoria manteve cordial palestra com o comendador [illegible] de Gois e o nosso diretor-presidente.

CONCURSOS DO D A S P — Realizar-se-á no proximo mês de julho as provas de habilitação para inspetor de Ensino Comercial, Enfermeiro, Dentista e Farmaceutico e o concurso para Guarda-Livros, para o D A S P.

O Posto de Inscrição, do DASP, instalado na Escola Industrial de Natal, prestara informações detalhadas aos interessados.

JOÃO WILSON MENDES MELO
ADVOGADO
Escritorio — Avenida Duque de Caxias, 255 — 1º
Residencia — Av. Rodrigues Alves, 776 — NATAL

RAIMUNDO DE FREITAS BARROS
ADVOGADO
Rua Princeza Isabel, 702
NATAL — Rio G. do Norte

REFORMA ELEITORAL

Modificação do Codigo Vigente

RIO, 11 (Radiopress) — Duas medidas objetivas já foram tomadas, a respeito da reforma eleitoral. A primeira foi a aprovação, pela Câmara, da designação de uma comissão especial para estudar a referida reforma; e a segunda a apresentação, pelo senador Vilasboas, dum projeto modificando o Código Eleitoral. Foram já registados os primeiros pronunciamentos sôbre o assuntos.

Prevê o projeto a votação exclusivamente nas legendas, quando se tratar de eleição proporcional, e no nome individual somente quando for o caso de eleição de caráter majoritário. Quanto ás exigências para registo dos partidos politicos, dispõe a inscrição e número-leito de quinhentos mil eleitores, distribuidos por quinze ou mais circunscrições.

Justificando a parte do projeto referente á perda do mandato para aquêle representante que, eleito por um partido, do mesmo se desligue, ou mude de legenda, o senador Vilasboas pronunciou imenso discurso contra os "vira-casacas" do que muito gloria a Câmara e o Senado.

Fazenda de Sta. Antonia

[illegible] de Jesus [illegible] Antonio a [illegible]

Conspiração organizada

Tramava o P.C. da França

PARIS, (11) — Ap[illegible] serviço da contra-[illegible] pela policia francesa [illegible] novas buscas [illegible] comunistas em [illegible] dos quais [illegible] e [illegible]

COISAS DO DIREITO

BENEDITO V. [illegible]

[illegible]

[illegible]

[

Labim/UFRN

RIO, 13 — Segundo fontes credenciadas está sendo convocado para o começo de julho o diretorio nacional do PSD. A reunião deverá realizar-se logo que esteja consolidada na Camara a batalha do "PETROBRAS" que o governo deverá ganhar

A ORDEM

Propriedade do Centro de Imprensa S. A.

BRUXELAS, 13 — A camara dos deputados belgas aprovou por noventa e seis contra noventa e tres o maior orçamento da Belgica em tempo de paz.

ANO XVI | RIO GRANDE DO NORTE — NATAL — SEXTA-FEIRA, 13 DE JUNHO DE 1952 | Num. 4896

Caiu a Emenda Divorcista

Grandes debates na Camara-Uma sessão historica

187 votos que salvaram a familia da pior desgraça-Honra aos deputados potiguares

Na madrugada do Corpo de Deus, a Câmara dos Deputados negou aprovação, expressiva maioria de 187 votos contra a emenda divorcista por 46 favoraveis, a emenda constitucional do sr. Nelson Carneiro, que mandava retirar da Constituição do Brasil as palavras "vinculo indissoluvel" abrindo assim, de par em par, as portas do divorcio.

Nossos deputados, em sua grande maioria, mostraram que o bom senso, como o respeito ao que ha de mais indispensavel, a indissolubilidade do laço familiar ainda os domina.

O DEPUTADOS POTIGUARES

E' oportuno salientar que os deputados do Rio Grande



José Augusto

do Norte presentes à sessão votaram todos contra o divorcio. Deixemos aqui registrados os seus nomes, para que todos possam aplaudi-los pela digna atitude. Foram eles, pela ordem alfabetica: Aluisio Alves, André Fernandes, Dioclecio Duarte e José Augusto. Os demais deputados, por motivos diversos, não compareceram mas todos haviam declarado anteriormente ao dr. Otto Guerra, presidente da LEC, serem contrarios ao divorcio. São eles: Dix-Huit Rosado (na Europa), Teodorico Bezerra (em Natal), José Arnaud (licenciado) e Mota Neto (em Mossoró).

O LIDER DA MAIORIA

Falou em primeiro lugar o sr. Gustavo Capanema, lider da maioria. Pessoalmente contrario ao divorcio, entretanto considerou a questão aberta, em virtude de haver elementos nos partidos que liderava favoraveis ao divorcio. Salientou que o PSD inscrevera no seu programa a indissolubilidade mas alguns companheiros não aceitavam esse ponto, ficando livres. Felizmente, foram muito poucos os dissidentes pessedistas que deixaram de honrar os compromissos estatutarios do Partido.

A UDN MINEIRA

Seguiu-se na tribuna o sr. Alberto Deodato, em nome da UDN mineira, dizendo que toda ela votaria contra o divorcio. Minas é catolica em sua quasi totalidade e não queria planta exotica. Infeliz do povo que rompe suas tradições cristãs.

OS BAHIANOS

O divorcista Nestor Duarte em aparte falou em nome da Bahia, dizendo que o fato de ser tambem católico e tradicionalista, não impedia seus deputados de serem divorcistas. Houve troca de apartes, muitos deputados bahianos dizendo que votariam contra o divorcio, porque a Bahia era católica.

OS GAUCHOS

Ocupou a tribuna o libertador gaucho Coelho de Souza, contrario ao divorcio, em nome do partido e no seu proprio nome.

OUTROS PARTIDOS

Seguiram-se o padre Pontiano dos Santos, em nome do PRP, contra o divorcio, Flôres da Cunha, numa declaração de voto contra o divorcio, sustentando que o amor deve ser unico e eterno, Eurico Sales, vice-lider



Aluisio Alves

do PSP, contrario. Vieira Lins do PTB, deixando a questão aberta e ele proprio favoravel ao divorcio, acusando



André Fernandes

a Igreja de estar coagindo as consciencias. Felix Valois, em nome do PSP, considerando a questão aberta para o partido, ele proprio divorcista, (embora o sr. Ademar de Barros tenha declarado que a questão era fechada, contra o divorcio), o sr. Parsival Barroso do PTB cearense, contra o divorcio, Campos Vergal, a favor, Fernando Ferrari, contra, Emilio Carlos, do PTN, favoravel. Osvaldo Orico, favoravel, mons. Arruda Câmara, o grande campeão anti-divorcista, Adroaldo Mesquita da Costa, pessedista, gaucho, contra, mostrando que o divorcio é sinal de decadencia, e dizendo que não confundamos o Rio cosmopolita com o interior do Brasil, ouvindo-se por último o sr. Nelson Carneiro, em sua costumeira defesa, procurando convencer da necessidade da emenda constitucional.

A VOTAÇÃO

Teve inicio logo após, em regime de prorrogação, a votação nominal, dando o resultado que já anunciamos: 187 votos contra, 46 a favor.

ALGUMAS CONSIDERAÇÕES

A noite historica de anteontem, não resta dúvida, trouxe um grande alivio para os que querem a defesa da familia. Não é que esta unidade e segurança dependam da lei, mas se a lei introduzisse o divorcio, essa estabilidade estaria completamente arrasada, pelo perigo iminente de rompimento em cada lar, pelas tentações evidentes que suscitaria a simples possibilidade do divorcio.

Não durmamos, porém, sob os louros da vitoria o inimigo, como a serpente, é capaz de todos os botes. Deu um errado. Vai procurar outros geitos.

Tambem é preciso que procuremos, mais e mais, sanear a familia brasileira. Reajustar muitos quadros profundamente abalados. Numa palavra, temos que nos empenhar a fundo pela cristianização da nossa familia. Porque ha muita coisa errada, muita coisa a melhorar.

Mas aqui é o lugar para rendermos a nossa homenagem aos grandes campeões dessa batalha, avultando a figura do mons. Arruda Câmara, que tantas e tantas vezes enfrentou os argumentos do sr. Nelson Carneiro.

Os entendidos salientam que não ha entusiasmo popular pelo divorcio e isto pesou fundamente nos srs. deputados. Tirante uns tantos grãfinos e uns tantos teoricos, a massa da população brasileira repudia o divorcio. E repudia pela influencia do catolicismo em nossa vida, mesmo diluido por tantos fatores de corrosão. Devemos, assim, à Igreja Católica, não resta dúvida, a salvaguarda da familia brasileira.

TELEGRAMA AO ARCEBISPO

O deputado Dioclecio Duarte, telegrafou hoje ao exmo. sr. Arcebispo d. Marcolino Dantas comunicando que a bancada potiguar unanimemente repudiou o divorcio.

Convidou varios governadores Porem visa um elemento de Minas Gerais

RIO, 13 — Noticia-se nesta capital que o sr. Ademar de Barros convidou de fato varios governadores do norte para formarem em sua chapa como candidatos a vice-presidencia da Republica. O chefe populista quer entretanto um elemento de Minas Gerais para concorrer aquele posto e so assim conseguiria a base eleitoral que necessita ter no segundo estado da Federação. Adianta-se ainda que para tanto já iniciou as sondagens junto de Juscelino Kubitschek e Bias Fortes.

Aprovado o projeto da comissão mixta Brasil - Estados Unidos

RIO, 13 — Foi aprovado pelo Presidente da República o projeto da Comissão Mixta Brasil-Estados Unidos que recomenda o aproveitamento hidroeletrico da cachoeira Itaim queflca a 200 quilometros das cabeceiras do Rio Grande no suleste de Minas Gerais. O equipamento para a usina de força é subestimado e linha de transmissões foram orçadas e cinco milhões e trezentos mil dollares e um emprestimo desse montante será solicitado ao Banco de Exportação e Importação de Washington. As despesas em moeda nacional será de 150 milhões de cruzeiros. A usina será construida pela companhia de eletricidade do alto Rio Grande, substituida pelo CEMIG e controlada pelos Estados de Minas Gerais.

Cessou a evolução fisica do homem

NOVA IORQUE, 13 — O biologista britanico George Carter formulou a teoria de que depois de varios milhares de anos, cessou provavelmente a evolução fisica do homem. Acrecentou que parece provavel que a civilisação não possa dar ao corpo humano outra coisa que não seja a degeneração. Concluiu afirmando que a única parte do homem que não deixou de evoluir foi a sua mente.

Figura na ordem do dia

RIO, 3 — Figura na ordem do dia de hoje no Senado o ultimo turno do projeto que cria o Banco Nacional de desenvolvimento Economico ao qual foram apresentadas 25 emendas inclusive uma de Alberto Pasqualini que representa um verdadeiro substitutivo. Todas tiveram pareceres contrarios tanto da Comissão de Justiça como de Finanças.

NOSSAS OFICINAS ESTÃO APARELHADAS COM MAQUINAS PARA

Confecção de quaisquer serviços graficos e de PAUTAÇÃO

NOSSOS PREÇOS DESAFIAM COMPETIDORES

Fracassaram os esforços Não foram concedidos poderes a Truman

WASHINGTON, 13 — Fracassaram os esforços dos legisladores democratas para que fossem concedidos poderes ao presidente Truman para intervir imediatamente na industria do aço. O Senado norte americano aprovou imediatamente o projeto de lei sobre o controle de preços e salarios, no qual se solicita ao poder executivo que empregue a lei Taft Hartley para por fim as greves, que vem paralisando as fundições de aço dos Estados Unidos.

BASES MILITARES

Aprovado o programa de reconstrução

WASHINGTON, 13 — A Camara dos representantes aprovou o programa de reconstrução das bases militares americanas tanto em territorio dos Estados Unidos como no estrangeiro de onde a força aerea americana poderia bombardear a Russia em caso de guerra. As bases aereas dos Estados Unidos no estrangeiro não foram mencionadas por constituirem segredo militar, porem sabe-se que formam um circuito que se estende desde o extremo oriente até o Atlantico norte oriental, passando pelo norte e sul da Africa e Europa Ocidental.

O rei está doente

GENEBRA, 13 — Fontes informadas revelaram que o governo do Jordão está tentando persuadir o rei Talal a que se recolha a uma clinica de enfermidades mentais na Suiça. Foi devido a debilidade de saude do monarca, que se instituiu o regime que governara o pais durante o seu impedimento. A esposa de Talal, rainha Zina, encontra-se tambem na Suiça porem esta ultima [illegible]

Não levou ao Presidente

RIO 13 — O Ministro da Fazenda não levou ao Presidente da Republica o expediente de medidas sobre o intervencionismo estatal que está se verificando a respeito do monopolio dos vencimentos dos servidores publicos. Segundo informações colhidas pela reportagem, no Catete o assunto nem sequer foi tratado no despacho do Horacio Lafer.

Noticias da Polonia

MUNICH, (13) — Ao ver a estreita união da Hierarquia com os fieis, os bolchevistas polacos não ousaram fazer guerra total contra a Igreja.

Os metodos comunistas na Polônia são sutis e astutos. Em vez de atacar abertamente a Igreja, procuram enfraquecer o clero e os fiéis fomentando a divisão entre "progressistas" e "reacionários". Os primeiros apoiam o governo, os segundos se opõem a êle. O povo demonstra constantemente sua adesão a Hierarquia. Esta atitude é devida em grande parte ao valor do arcebispo de Varsóvia, Mons. Stefan Wyszynski.

PADRES COMUNISTAS POLACOS PROCLAMAM SUA "INOCENCIA"

LONDRES, 13 — Os "sacerdotes patriotas" da polônia — pequeno grupo de padres que colabora com o regime comunista — sentem-se agora "obrigados a defender-se" da antipatia que despertam entre os católicos do pais. Em sua publicação mensal "O sacerdote cidadão", respondem a acusação de fomentarem secretamente um cisma, dizendo: "Estas acusações são falsas e prejudiciais à Igreja Católica na Polonia e à politica de nosso Estado Popular. E' falso que os "sacerdotes patriotas" queiram separar-se de Roma e desconhecer o Papa como cabeça da Igreja Católica.

Espera-se que estas declarações não apagarão da mente dos católicos polacos as advertências da Igreja em memorial dirigido ao Presidente da República, no qual os bispos se referem aos chamados "sacerdotes patriotas" cujos dirigentes estiveram já, em alguma época de sua vida, em luta com suas obrigações morais e canônicas, estando vários deles sob sanções eclesiásticas.

A mencionada publicação comunista tenta convencer que os "sacerdotes patriotas" não ajudam o regime na luta, contra a Igreja: "Declaramos que o governo jamais perseguiu a Igreja Católica na Polônia e que não a persegue atualmente. Ao contrário, protege-a e lhe dá a mesma liberdade que a outras religiões".

A "proteção" a que se refere o artigo se traduz na confiscação dos bens da organização de beneficiência "Caritas", prisão de mil (1000) sacerdotes, destituição de administradores apostólicos, restrições à imprensa católica, supressão de escolas católicas e imposição do ateísmo nas escolas do Estado.

A mesma publicação comenta:

"Se a politica do governo popular da Polônia não está de acôrdo com a politica do Vaticano, isto não significa que se ataque o Papa como cabeça da Igreja. E' óbvio que a politica do Vaticano com os paises ocidentais tem sido muito prejudicial à Polônia. De igual maneira, muito se poderia dizer sobre a atitude amistosa do Vaticano para com a Alemanha de Hitler e a Alemanha Ocidental, que se está convertendo em baluarte de nova agressão. Por estas razões, temos que apoiar sem restrições a politica do governo, pois do contrário poderiam considerar-nos traidores da nação polaca".

* * *

Os comunistas esquecem totalmente a famosa Encíclica "Mit Brenneder Sorge", de Pio XI, publicado em ... 1937, na qual o santo Padre ataca severamente o nazismo por ser contrário aos ideais cristãos.

Por Anthony Altar

Perseguição religiosa na China

Estão divulgadas estatisticas do resultado das perseguições do comunismo na China ao catolicismo.

1.340 missionarios foram expulsos 22 bispos e 300 padres foram aprisionados.

3 Universidades, 4 escolas industriais superiores, 200 escolas secundarias e 1.500 escolas elementares tiveram as portas fechadas.

Isto fez o comunismo, em nome da liberdade e do progresso.

E vai o povo acreditar no progresso e na libedade do comunismo

O QUE OCORRE NO MUNDO

NOTICIARIO DO USIS

ESCLARECIMENTO SOBRE O PLANNO DE DESARMAMENTO

NAÇÕES UNIDAS, 1 — Em nome da Inglaterra, da França e dos Estados Unidos, o delegado britânico à Comissão de Desarmamento da ONU, sir Gladwyn Jebb, declarou que, na proposta relativa à redução dos efetivos das forças armadas, a China "está como pais e não como governo". Essa declaração originou-se da duvida levantada sobre quem representaria realmente a China, os nacionalistas ou os comunistas.

REUNIAO DA FAO EM ROMA

ROMA, 13 — Realiza-se [illegible] a décima quinta reunião do Conselho da Organização de Alimentação e Agricultura da ONU (FAO), a fim de planificar o incremento do abastecimento alimentar do mundo. A reunião, que durará seis dias, será presidida pelo sr. Josué de Castro, do Brasil.

A VEZ DA UCRANIA

PARIS, 13 — O jornal "Pravda", de Moscou, anuncia que foram sumariamente castigados centenas de muitos outros expulsos altos funcionários da Ucrania, acusados de deficiencia. No comunismo é assim.

NEGARAM-SE A IMPRIMIR OS JORNAIS COMUNISTAS

[illegible], 13 — [illegible] as editoras da Irlanda negaram-se a imprimir jornais comunistas. O jornal vermelho que circula naquele pais é impresso na Inglaterra.

PANORAMA DOS ENTENDIMENTOS SOBRE O ARMISTICIO NA COREIA

PAN MUN JOM, 13 — O comando da ONU deu aos comunistas uma outra oportunidade de demonstrarem sua "apregoada sinceridade" no caso do armistício na Coreia. Os entendimentos entre as duas delegações estão presentemente suspensas por iniciativa dos delegados da ONU que, assim, visaram dar tempo aos comunistas para discutirem entre si a propos[illegible]

O QUE OCORRE NO BRASIL

Noticiario da Radiopress

RIO 13

A Comissão Consultiva de Intercambio com o Exterior decidiu em uma de suas ultimas sessões, não mais conceder aprovação aos pedidos de importação de vitais sacos e paletes, decidindo assim as conclusões adotadas pelo CENIM, que reconheceu a conveniencia da industria nacional para atuar com a responsabilidade de abastecer o mercado interno com aqueles produtos.

QUEBRA DO SAL ESTOCADO NAS SALINAS

RIO 13 — O presidente da [illegible] Republica [illegible] regulamentar estocado nas salinas. Até [illegible] 15% a quebra é considerada natural, para efeitos fiscais, no norte. De Sergipe, inclusive, para o sul, o limite é de 20%.

As diferenças verificadas nos anos anteriores nos limites indicados, são reconhecidas e não legalizadas, ficando-se de muita. Ao Instituto do Sal, de acordo com os exportadores federais cabe revisar e balancear os estoques de sal para verificação e fechamento de dados para [illegible] da baixa aludida.

No caso de [illegible] ficações consideradas calamitosas que façam [illegible] estocado, [illegible] grave [illegible] ocorrência comprovando-a para determinar a respectiva dedução.

TEVE OTIMA IMPRESSAO

RIO 13 — Falando à nossa reportagem o Almirante [illegible] disse "tive ótima impressão do serviço [illegible] pela Intendencia da Marinha de Guerra dos Estados Unidos. O Congresso Americano estuda uma verba [illegible] para esses serviços. Vou apresentar sobre este [illegible] um visto relatorio [illegible] nos-

MUTILADO

Labim/UFRN

Mar e Terra, Campeão do Torneio promovido pelo Nacional

...alizou-se ontem no campo da F. N. D., um torneio de futebol promovido pelo "NACIONAL", com a participação dos seguintes clubes dos suburbios: MAR E TERRA. INTERNACIONAL, OLIMPICUS. CENTRAL, ATLANTICO SUL E NACIONAL.

Depois de empatar por 1 a 1 com o Nacional e vencido por decisão de penal o Mar e Terra ficou habilitado para disputar a última partida com o Internacional, posteriormente classificado. Surpreendendo a todos o Mar e Terra levou a vencida por 3 x 1 o seu adversario, sendo marcadores, Saquinho 2 e Pata-Grossa para os vencedores e Gonzaga para os vencidos. Com esta vitória sobre o Internacional o Mar e Terra classificou-se em 1°. lugar, ficando também de posse de uma rica taça oferecida pelo promotor do torneio, taça esta que recebeu o nome de "nacional E. C." A segunda colocação pertenceu a equipe do Internacional, que se apresentou com uma equipe bem coordenada, tendo sido ainda prejudicada na ultima partida, pois o ponteiro Gilvandro não poude tomar parte na mesma por ter sido expulso no jogo com o Olimpicus, jogo êste que não teve o seu transcorrer normal, devido a indisciplina dos litigantes. O juiz ainda teve de expulsar os jogadores Gilvan e Eucinar, ambos do Olimpicus. Ao segundo colocado coube tambem uma linda taça ofertada pelo Nacional E. C.

Os resultados das partidas disputadas foram os seguintes:

Primeiro jogo, OLIMPICUS 2 x CENTRAL 0 — Goals de Ozí e Dieb. Juiz J. Leand

Segundo jogo. Internacional 2 x ATLANTICO SUL 0 — Goals de Aurino e Beú,

JUIZ — J. LEANDRO.

Terceiro jogo, MAR E TERRA 1 x NACIONAL 1. Goals — de Pretextato para o M. e Terra e Toinho para o Nacional — O Mar e Terra venceu na decisão por penalties, Juiz — Barbosinha.

Quarto jogo, Internacional 2 x Olimpicus 0, Goals de Gilvandro e Zéca.

JUIZ — J. LEANDRO

Quinto e Ultimo jogo — MAR E TERRA 3 x Internacional 1. Goals de Saquinho, 2 e Pata-Grossa para os vencedores e Gonzaga para os vencidos — Juiz J. Leandro.

MAR E TERRA

Argentino, Badidiu Fonseca; Tazinho, Shelita, Saquinho, Pata-Grossa e Pretextato:

INTERNACIONAL

Zé Silva, Jóca e Luzan; Zéca, Gonzaga e Djalma; Ivan, Aurino, Beú, Gilvandro e Pauloomar.

SANGUENOL

Contem excelentes elementos tônicos:- Fósforo, Cálcio, Arseniato de Vanadato de Sódio, etc.

OS PALIDOS, DEPAUPERADOS, ESGOTADOS, ANEMICOS, MAES QUE CRIAM, MAGROS, CRIANÇAS RAQUITICAS

RECEBERÃO A TONIFICAÇÃO GERAL DO ORGANISMO COM O

SANGUENOL

AMANHÃ REX AMANHÃ

Clarck Gable — Alexis Smith em:

Quando morre uma ilusão

Ele deu a grande cartada de sua vida disposto a tudo... Podia conquistar a redenção de seus muitos erros, podia atirar-se de uma vez no abismo... Que aconteceu? GABLE. Uma mulher... E a roleta... Será preciso dizer mais?

HOJE REX HOJE

Matinee às 15.30 e Soirée às 20 Horas

Ricardo Montalban — Sally Forrest em:

Na noite de 23 de maio

ULTIMA EXIBIÇÃO

HOJE São Luis HOJE

Sessões de 15.30 e 20 Horas

"O Choque Gigante" juntamente com a terceira série "O Filho do Zorro"

A partir de Amanhã em Matinée e Soirée no S. LUIS

Joel McCrea e Arlene Dahl em:

SANGUE BRAVO

Aventuras no velho oeste, no seio da natureza e entre homens audazes. Maravilhosa realização em TECHNICOLOR da METRO.

São Pedro—Hoje

Somente em Soirée

PROCOPIO E MORINEAU em:

O Comprador de Fazenda

Comemore suas festas oferecendo o afamado "chopp Antartica", distribuido nesta Capital pela firma João Teixeira de Carvalho, Rua Dr. Barata, 235 — Ribeira.

LIVROS

DIREITO

Noções de Finanças e Direito Fiscal	—	De Placido e Silva	Cr$ 100,00
Comentários Cod. Proc. Civil — 4 vol.	—	De Placido e Silva	480,00
Normas Juridicas de Contabilidade	—	De Placido e Silva	150,00
Comentário Cod. Penal	—	Ribeiro Pontes	130,00
O Divorcio	—	Erico Maciel Fo.	50,00
Teorio e Prática do Procisso Fiscal	—	Roque Gadelha de Melo	65,00
O suicidio	—	Napoleão Teixeira	40,00
ROMANCES			
Dinheiro Graudo	—	John dos Passos	45,00
Manhattan Transfer	—	John dos Passos	45,00
Aventuras de um comunista	—	John dos Passos	50,00
3 Soldados	—	John dos Passos	50,00
Paralelo 42	—	John dos Passos	25,00
1919	—	John dos Passos	45,00
Paz de Espirito	—	Joshua Liebman	30,00
A Esperança	—	Andre Malraux	30,00
BIOGRAFIA			
Augusto dos Anjos	—	De Castro e silva	25,00

Pedidos para Representações A. S. Lara Ltda. — Rua Senador Dantas, 40 — 5.° — C. Postal, 1268 — Rio de Janeiro. Acompanhado de vale postal ou cheque pagavel no Rio de Janeiro.

Tenis

Em franco desenvolvimento o Torneio de Seleção

Continuam realizando-se com toda regularidade as disputas tenisticas do torneio de seleção que está sendo levado a efeito nas quadras do "Aero Clube", durante o decorrer desta semana as competições atingiram uma fase de grande nacionalismo com as partidas realizadas, uma vez que o certame se aproxima do seu desfecho justamente quando restam os jogos mais importantes.

Hoje a noite prosseguem as competições, avisando o Diretor de tenis do Aero Clube que os candidatos que não se apresentarem para as disputas até o proximo Domingo, serão eliminados do torneio.

Pedem-se pois aos tenistas alagoas que comparecam impreterivelmente ate ultimo dia não retardar o andamento dos jogos prejudicados pela ausencia de alguns raquetistas relapsos. Portanto na noite de hoje e durante as tardes e noites de Sabado e Domingo continuarão as disputas oficiais.

QUASE DE GRAÇA!

Vendem-se todos os moveis da casa nº. 32, da Rua Ulisses Caldas.

Calendario Internacional do Futebol Britanico em 1952-53

4.10.1952 — Irlanda x Inglaterra

8.10.1952 — Paris de Galles x Escocia

5.11.1952 — Escocia x Irlanda

12.11.1952 — Inglaterra x Paris de Galles

26.11.1952 — Inglaterra x Belgica

11.3.1953 — Irlanda x Paris de Galles.

Estes encontros serão disputados pelas seleções dos quatro Associações de Futebol, do Reino Unido, respectivamente, da Inglaterra, Escocia, Irlanda e Paris de Galles.

Para os quadros de amadores, já foram combinados os seguintes encontros internacionais, na mesma temporada:

15.11.1952 — Inglaterra x Irlanda

31.1.1953 — Inglaterra x Irlanda

14.2.1953 — Inglaterra x Paris de Galles

14.2.1953 — Irlanda x Escocia

7.3.1953 — Paris de Galles x Escocia

21.4.1953 — Escocia x Inglaterra.

O final da Taça da Associação de Futebol terá lugar em Wembley no dia 2 de maio de 1953, enquanto que as semifinais se realizarão a 21 de março e respectivo ano. A final da Taça da Associação de Futebol Amador realizar-se-a no mesmo local, no dia 11 de abril daquele ano, enquanto que as semifinais terão lugar a 14 de março.

LIVRE-SE DA TOSSE E DEFENDA OS SEUS BRÔNQUIOS COM

BENZOMEL

CASA A VENDA EM SANTA CRUZ

Vende-se uma casa de residencia, sita à Rua Dr. Eloy de Souza N. 187, na cidade de Santa Cruz, contendo varias dependencias, cacimba e Cisternas. O preço da referida casa é Cr$ 60.000,00 a tratar com Artur Grant de Oliveira, a rua Ferreira Chaves ou sede na Fiação Santa Rita.

Ganhar dinheiro

Organização comercial precisa de agentes ativos, nas principais cidades do interior. Cartas com referências para SODIC.

Caixa Postal, 218 - Natal — Rio Grande do Norte

GRAÇAS

Maria Benicia de Araujo, agradece a Nossa Senhora da Conceição uma graça alcançada.

CINEMA

A ORDEM a exemplo dos demais jornais de orientação catolica, do Brasil e do Estrangeiro, está publicando, atualmente, anuncios de cinemas desta localidade. Isso, não significa absolutamente apoio ou recomendação do jornal a qualquer filme. As pessoas interessadas na orientação cristã sobre os filmes, devem procurar a secção competente, em que este jornal publica as censuras dos filmes, geralmente feitas pela Veja Catolica Brasileira.

ARMAZEM NATAL

Grandes estoques de Estivas, Molhados e Cereais. Sortimento completo de bebidas nacionais e estrangeiras. Vendas em grôsso e a varejo. Entrega a domicilio.

AVENIDA RIO BRANCO 565 — TELEFONE 1310

BASQUETEBOL

HOJE A NOITE 7 DE SETEMBRO x F.A.B.

Finalmente após o campeonato da cidade de basquete teremos hoje à noite oportunidade de assistir uma movimentação no setor basquetebolistico da cidade, que se encontra vem marcar o começo das atividades neste setor esportivo.

Promovido pelos rapazes da Escola Tecnica de Comercio "7 de Setembro" em beneficio da turma de contadores, tendo como adversarios os rapazes da F.A.B. que estão tomarão parte ativa no campeonato da cidade representando o velho sodalicio do Tirol, o Aero-Clube.

Os ingressos serão cobrados ao preço popular de Cr$ 2,00 para ambos os sexos dando-se o embate de hoje á noite na quadra da A.A.B.B.

Formarão os Quadros: F.A.B. — Mello Matos Marilo, Dilton, Cortez, Luiz, Cloft Brack.

7 de Setembro — Oscar Orris Cristalino, Ze Augusto Dino Castro.

Carta Aberta

a d. Maria Candida de Araujo

D. Mariinha!

Quando se fala de Natal, ...ssa cidade que se distingue ...s jogos FLORESTINA e por que? Porque, para nós, FLORESTINA significa D. Mariinha, sua bondade, sua amizade que conhecemos muito criança. Quem Alta Sobrinho e Zé Olivei... festa e o Vasco Bandeira parapei porque o resto vem depois. Vem a cazinha branca, de janelas azuis que eu sempre avistava com a ... se uma das curvas da estrada. Vem as ... pontenguidas que eu via ... olhar de cá, de lá ... ade uma dia se adeve... Vem os ... e curtos ... parece na ... pre que tanto corri e onde assentava passei tantas ... lhas bonitas ... sempre ... cinzento de estrada ... che na esperar quando a ... ginha terminava na primeira sexta feira ... Cruzes Santos.

Aquela casa pobrezinha ... quelas ruinções todos que constituem a sua FLORESTINA foram o primeiro motivo que me inspirou um poema. Recordo mesmo que foi sob a beleza de uma manhã ... pestre que contei meus primeiros versos decorados. ... Natureza que cerca a sua Fazenda. Pouco depois ... cebi ... de ... de ... verão ... bissantos ... pinga ... bem ... escrever, ... contava ... que para ... da ... FLORESTINA.

... os jogos de ... hoje à noite ... jogo ... iniciar quando ... campeonato ... falha ...

... as surpresas ... a Senhora nos trazia da ... idade, tudo isso já vai bem longe, no tempo em que ... uma gaiôta despreocupada, uma colegial crente ... na vida ... muitas coisas ... passaram ... não passou, entretanto, a lembrança enternecedora que ... guardo comigo, da Florestina.

Levada pelas reminiscencias de uma época tão ... cheia de alegrias ... teu encantamento de criança, associo-me ... D. Mariinha ... nas justas homenagens que lhe prestarão amanhã ... as pessoas de sua amizade. Família pede ... pelo ... 70 ... vida, em ... a sua ... possa ... Para ... a ... FLORESTINA ... Deus ... melhor ... para ... Senhor ... Zila MAMEDE

VINHO CREOSOTADO

FRAQUEZA EM GERAL

(Silveira)

Trezena de Sto. Antonio

INDICADOR PROFISSIONAL

MEDICOS

DR. ARISOFANES JORDÃO

ESPECIALISTA

... e intensivo de aperfeiçoamento em São Paulo, sob a direção do Dr. Dante Pazzanese)

Tratamento das doenças do Coração e Vasos — Doenças internas

ELETROCARDIOGRAFIA

Consultas das 15.30 horas em diante

Consultorio Av. Rio Branco ... 1° andar — Edificio ... Rio — Fone 2192

Residencia: Rua Dr. Manoel Barroso, 392

Exames da Av. Floriano ... Fone 2674

DR. HERIBERTO F. BEZERRA

Doenças de crianças

Pediatra e Puericultor da Maternidade "Januário Cicco" Ex-interno do Hospital das Clinicas da Universidade da Bahia — (Clinica Pediatrica Médica e Higiene Infantil do Prof. Hosannah de Oliveira

DR. JOSE' ALFRAN

Clinica Medica — Doenças da pele — Sifilis — Alergia

CONSULTAS

Das 9 as 11 horas e das 14 as 17 horas

Consultorio — Av. Rio Branco, 689 — 1.°

Residencia — Praça Pio X, 320 — Fone — 1374

Tratamento das Fraturas

Correção das Defeitos Fisicos CIRURGIA

DR. EUDES MOURA

Ex-interno do Serviço de Cirurgia do Prof. Barros Lima — Hosp. Sto. Amaro e da 2.ª Clinica de Ortopedia e Cirurgia Infantil do Hospital Manoel Almeida — Recife

CONSULTAS

das 15 ás 17.30 exceto aos sabados

Consul.: Av. Rio Branco, 596 1.° andar — sala 1

Acesel: Rua Felipe Camarão, 645

Clinica de crianças

DR. MIRABEAU PEREIRA

PUERICULTOR E PEDIATRA

Consultas: Das 15 horas em diante

Consultorio e residencia: Rua João Pessoa, 194 — Fone: 21-16

DR. GENARIO FLORIO

Clinica Medica do adulto e da criança — Doenças de senhoras — Partos — Perturbações da Gravidez — Tratamento das varizes — Ondas Curtas — Eletrocoagulação

Consultorio e residencia — Av. Rio Branco, 767. Fone: 2417 — Horario: 13.30 horas em diante

DR. J. A. DE BARROS LIMA

... de Clinica Medica ... de Medicina e de ... Concurso do Pão de ... Janeiro

... Vasos — Aparelho ... Fubecum Duodeno ... Reumatologia — Glandulas Endocrinas

... Av. Rio Branco ... Salas 3-4

... quartas e sextas feiras ... 14 as 18 horas

... Fone 1105 — ... 106

Clinica de crianças

DO

DR. FERNANDO MEDEIROS

PUERICULTURA — PEDIATRIA

Consultorio e residencia: Presidente Quaresma, 753 — Alecrim — Fone 1772

Consultas: 10 as 11 e 15 as 17 horas

DR. ITALO CARVALHO

OUVIDOS — NARIZ — GARGANTA

OTO-RINO-LARINGOLOGISTA DO HOSPITAL "SANTA ... COUTO"

Ex-Interno do Hospital Santa Isabel (Bahia) Serviço do Prof. dr. Carlos Seta

CONSULTORIO:

Av. Rio Branco, 596 — 1.° andar — Sala 7

Das 14 — 17 horas

Residencia: Av. Rio Branco ... Fone 2330

DR. PEDRO SEGUNDO

ESPECIALISTA

Vias Urinarias — Protologia e Sifilis

Cura Radical das hemorroidas, varizes e hidroceles, sem operação e sem dor. Doenças da uretra, prostata, vesicula, seminais, bexiga e rins. Tratamento rapido das uretrites e suas e cronicas e suas complicações. Perturbações. Uretroscopia

Galvano Centro

Das 15 horas em diante

Consultorio: Edificio "Nova Aurora" Rua Dr. Barata, 241 1.° andar. Residencia: Rua Ayres, 477. Fone 1369

Doencas Nervosas e Mentais

DR. OTTO JULIO MARINHO

... das 15 as 17 Horas ... CONSULTORIO ... Fone 3027 — Natal

DR. PAULO SOBRAL

Da Maternidade "Januario Cicco"

Ondas curtas — Eletro-coagulação e Bisturi Eletrico — Partos e Doenças de Senhoras

Consultorio:

... João Maria, 54

Residencia

... Primeiro de Março, 61

DR. MACHADO

DOENÇAS MENTAIS E NERVOSAS

CONSULTAS EM HORARIO ESPECIAL MENTE MARCADO

... Residencia: Ayres ... Fone 1391

DR. VICENTE MONTEROSSO

Ex-Cirurgião e Obstetra do H. C. Art. do Rio de Janeiro Ex-Chefe de Equipe da Maternidade Clara Basbaum do Rio de Janeiro

Diretor Clinico

... Fone 1391

ADVOGADOS

ADVOGADOS

DJALMA ARANHA MARINHO

...

DANTE DE MELO LIMA

... Rua Tavares ...

... NATAL

ANTONIO TOSCANO CAVALCANTI

ADVOGADO

Escritorio: Rua Assis ... andar Sala 507 — FONE 42-1500

Residencia: Rua Ribeiro ... Gouveia, 88 ap. 302

FONE 27-4662

RIO DE JANEIRO

ALVAMAR FURTADO DE MENDONÇA

E

CLOVIS GENTILE

ADVOGADOS

Avenida Duque de Caxias ... andar Sala 101

... Edificio Rio

DR. MARCELO A. DE CARVALHO

... Clinica ... Parto

Doenças do Aparelho Digestivo

Cons. Praça João Maria, 54

Res. Rua Jundiaí, 664

Fone 16-71

JONAS GURGEL

PROVISIONADO

... causas civis ... Cartorios Apodi, Portalegre, Para

... e residencia: Praça ... Vaz ...

BEL. EWERTON DANTAS CORTÊS

ADVOGADO

Escritorio: Av. Duque de Caxias, 114, Edificio Bi... Sala 206 Fone 22-65

Residencia: Rua Tavares ...

VICENTE DE SOUZA

ADVOGADO

Escritorio e residencia: Rua ... Fone ... NATAL

DENTISTA

ROSALVO P. GALVÃO

CIRURGIÃO DENTISTA

Gabinete: Rua ... Manoel Pinheiro

Consultorio: Av. Rio Branco 618 — A-Terreo

Fone 20-45 — NATAL

MUTILADO!

Labim/UFRN

CENTRO DE IMPRENSA S. A.
Sede — Rua Dr. Barata, 208 — NATAL
Presidente — CLEMENTE PEDROSA DE MOURA
Gerente — YOLANDO COCENTINO

A ORDEM

DIARIO VESPERTINO
(Circula desde 14-7-1925)
Diretor — OTTO GUERRA

TELEFONES

Direção 22-70 — Gerencia 13-69 — Redação 13-82 — Presidencia 13-8?

ASSINATURAS
Ano 120,00
Trimestre 65,00
Semestre 60,00

VENDA AVULSA
N. atrasado 1,00
N. do dia 1,00

PUBLICAÇÕES — TABELA NA GERENCIA

REPRESENTANTES
RIO — A. S. LARA, Senador Dantas, 45-1.º andar — Fone 22-3624
S. PAULO:—Raul Cassamayor, Rua Felipe de Oliveira, 21 3.º and.
Fone: 2-5673

SOCIEDADE

O PENSAMENTO UNIVERSAL

A solidão é a pátria das almas valentes, o crisol em que se formam, se temperam, se purificam, e, se quiserem, em que se deificam — Pe. José Baeteman C. M.

ORIENTANDO

IMPORTANCIA DE PRIMEIRA DENTIÇAO

Há duas dentições: a primeira apresenta 20 dentes — denominados de leite — e, a segunda, 32. E' grave êrro, de consequências funestas, pensarem os pais que os dentes de leite têm importância secundária, por estarem condenados a cair. Do bom estado dos dentes de leite depende uma perfeita dentição permanente.

Não se descuide dos dentes de leite de seu filhinho. — SNES.

A RECEITA DO DIA

PESSEGOS EM VINHO BRANCO — Descasque os pêssegos, tire os caroços, parta em quartos e mergulhe-os numa vasilha com vinho branco. Sirva depois de passadas duas horas.

FARMACIAS DE PLANTÃO

Farmacia das Rocas — Rua Expedicionário José Varela — Rocas.

Farmacia Sertaneija — Rua Ulisses Caldas — Cidade Alta

Farmacia Coelho — Rua Amaro Barreto — Alecrim.

FAZEM ANOS HOJE:

Senhoras:

— Virgina Carrilho, esposa do dr. Heitor Carrilho de Melo diretor do Manicomio Judiciario do Rio de Janeiro e nosso ilustre conterraneo.

Francisca de Medeiros Fonseca, esposa do dr. Ernesto Fonseca, vice-presidente da Sociedade de Assistencia Hospitalar e elemento de relêvo na Sociedade Natalense.

— Dulcinea Camara, esposa do dr. Cleto Camara e elemento de real destaque nos nossos meios sociais e católicos.

— Maria Palmira Gondim esposa do sr. Carlos Gondim, comerciante nesta praça e nosso cooperador.

Senhores:

Antonio Januario de Oliveira, funcionário da Estrada de Ferro "Sampaio Correia".

— Antonio Antidio de Azevedo, residente nesta capital e nosso cooperador.

— João Antonio de Oliveira, residente nesta cidade.

— Dr. Milton Duarte, industrial em Guaninha.

— Antonio Tavares da Silva, funcionário aposentado da Cooperativa Central de Credito Norte Riograndense Ltda., e nosso cooperador.

— Agripino Estevam de Barros, construtor civil nesta capital.

Senhorinhas:

Alinha Brandão, filha do saudoso Teofilo Brandão, elemento de destaque nos meios católicos desta cidade.

— Lilinha M. Ferreira, professora do Grupo Escolar Alberto Torres e nossa cooperadora.

Visitas:

Esteve em visitas a esta capital o sr. Teofilo Lopes, presidente da Camara de Vereadores do municipio de São Tomé e elemento de destaque nos meios politicos neste rincão norte riograndense, e nosso cooperador.

Federação Norte Riograndense de Desportos

Departamento de Desportos Terrestres

O Diretor de Departamento de Desportos Terrestres, da F. N. D., convida os presidentes dos clubes de suburbio, ou pessoas devidamente credenciadas para uma reunião conjunta, que será realizada na sede da Federação Norte Riograndense de Desportos, hoje, dia 13, às 19,30 horas, afim de serem tratados assuntos relacionados com a reorganização do certame, designação de datas e tabela de jogos do campeonato da Segunda Divisão.

Natal, 13 de junho de 1952

Severino Bezerra Vieira
Diretor do Departamento

Atenção - Festejos de Junho -

A LIVRARIA LIMA comunica que recebeu papel Madilha 1.º em 10 belissimas cores.

Embanderai as vossas ruas, comprando pelo melhor preço na LIVRARIA LIMA.

LIVRARIA LIMA — A Portinha do maior emporio de papeis do Estado.

LIVRARIA LIMA
Tavares de Lyra 70 Dep. 1.º Andar — dos n.º 68 a 74
LIVRARIA LIMA

CONVITE

Leticia Cerqueira Eugenio

(7.º dia)

Antonia Abreu Cerqueira Carvalho, Romulo da Fonseca Tinôco e familia, Jessé Fernandes Café e familia (ausentes), Mary Cerqueira e familia (ausentes) Moacyr Cerqueira e familia (ausentes) e José Lucas Garcia Filho e familia (ausentes), convidam todos os seus parentes e amigos para a Missa de sétimo dia que mandam celebrar por alma de sua sempre lembrada e querida filha, mãe, sogra, irmã, cunhada, tia e avó, LETICIA CERQUEIRA EUGENIO, no proximo dia 17, terça-feira, às séte horas, na Catedral desta capital.

A todos, antecipadamente, agradecem o comparecimento a esse ato de caridade cristã.

ABEL VIANA

(7.º dia)

Ernestina Viana, filhos, genros e netos, ainda sob a profunda dor causada pela morte de seu inesquecivel espôso, pai, sogro e avó, ABEL VIANA, convidam seus parentes e amigos para assistirem á missa de 7.º dia que mandarão rezar em sufragio de su'alma, no proximo sabado 14 do corrente, ás 7 horas na Catedral, agradecendo penhorados a todos que comparecerem a esse piedoso ato de caridade cristã.

Joaquina Cavalcanti Teixeira

1.º aniversario

José Gomes Teixeira, Marilda e Otavio, Maria de Lourdes Marinho e espôso, Gonçalo Gomes Teixeira, espôsa e filho, convidam os parentes e amigos para assistirem a missa de 1.º aniversario, que farão celebrar, por alma de sua inesquecivel espôsa, mãe, sogra e avó JOAQUINA CAVALCANTI TEIXEIRA, na Capela do Patronato da Medalha Milagrosa, ás 6 horas do dia 16 do corrente.

Antecipam seus agradecimentos aos que comparecerem a este ato de piedade e fé cristã.

Wellington Galvão de Oliveira

1.º Aniversário

Susette Galvão de Oliveira, viuva João de Miranda Galvão e filhas e Newton Galvão e familia, convidam os parentes e amigos para assistirem ás missas que por alma do seu querido filho, neto, sobrinho e primo WELLINGTON GALVÃO DE OLIVEIRA, mandarão celebrar no dia 14 do corrente, sabado, ás 6,30 horas na Catedral.

Antecipadamente profundo agradecimento a todos os que comparecerem a esse ato de piedade cristã.

JOSE' ANTONIO DE OLIVEIRA

MISSA DE 7º. DIA

JOSE' ANTONIO DE OLIVEIRA JUNIOR e familia, MIGUEL CARRILHO DE OLIVEIRA e familia, LUIZ CARRILHO DE OLIVEIRA e familia (ausentes), ANTONIO CARRILHO DE OLIVEIRA e familia (ausentes), JONAS CARRILHO DE OLIVEIRA e familia (ausentes), MARIA JOSE' DE OLIVEIRA e familia (ausentes), ARTINIANO FERREIRA DE ANDRADE e familia (ausentes), ANTONIO BERNARDINO DE FREITAS e familia (ausentes), filhos e genros, de JOSE' ANTONIO DE OLIVEIRA, falecido em Mossoró, no dia 8 do corente, convidam parentes e amigos para a missa de 7º. dia que mandam celebrar amanhã, 14 do corrente, na Capela das Irmãs Salesianas, no Colegio NOSSA SENHORA AUXILIADORA, á Avenida Hermes da Fonseca, ás 6 horas da manhã.

Agradecem a todos que comparecerem a este ato de piedade cristã.

CONGREGAÇÕES MARIANAS

MISSA NA CATEDRAL — MANHA DE FORMAÇAO

Domingo, os Marianos da Catedral, Alecrim, Ribeira e Colegio Santo Antonio, assistirão, juntamente com os militantes da Ação Católica, a Missa ás 7 horas, na Catedral, celebrada pelo Revmo. Pe. Umberto Galvão.

Após a Missa S. Revma., na qualidade de Diretor, dará posse ao Conselho da Congregação Mariana da Catedral, recentemente eleito. Serão tambem conferidas fitas a aspirantes e congregados.

Em seguida, dirigir-se-ão os Marianos e Militantes da Ação Católica, á Igreja do Rosário para a Manhã de Formação, presidida pelo Revmo. Conego Eugenio Sales, sendo, antes, servido café, na Confederação Católica, preparado pelas piedosas Irmãs do Patronato da Medalha Milagrosa.

Programa para a Festa de S. João Batista a realizar-se na Igreja de N. S. do Rosário, de 14 a 24 de Junho de 1952

Dia 14 — Levantamento da Bandeira precedido de procissão que terá o seguinte itinerário: Praça D. Vital (lado sul), praça André de Albuquerque, praça Padre João Maria, rua da Conceição, rua Ulisses Caldas e praça D. Vital (lado norte); após o asteiamento será dada a benção do SS. Sacramento.

" 15 — 1a. Noite: Dna. Francisca de Brito Aguiar
" 16 — 2a. Noite: Sr. Nazareno Moura
" 17 — 3a. Noite: Sr. Clidenor Lima
" 18 — 4a. Noite: Dna. Aurea Brito
" 19 — 5a. Noite: Srs. Amaro de Souza e Afonso Medeiros
" 20 — 6a. Noite: Dna. Amélia Machado
" 21 — 7a. Noite Dna. Maria Anunciada Garcia
" 22 — 8a. Noite: Sr. José Pinheiro Damasceno
" 23 — 9a. Noite: Colônia Assuense
" 24 — Dia de São João Batista. A missa de 6,30 horas, em intenção da alma dos irmãos falecidos. A's 9 horas será celebrada missa festiva com presença da Irmandade, havendo sermão ao Evangelho, pelo Pe. Emerson Negreiros. A's 16 horas sairá a Procissão de São João Batista que percorrerá as seguintes ruas: praça D. Vital (lado norte); praça André de Albuquerque; rua Santo Antônio; rua General Osório; av. Rio Branco; rua João Pessôa; rua Princeza Izabel; rua Ulisses Caldas e praça D. Vital (lado sul). Encerramento das festividades com o arriamento da Bandeira.

Padre Umberto Gambarra Galvão
Vigário
João Batista dos Santos
Provedor
Severino David de Souza
Tesoureiro

FOLGUEDOS DE JUNHO

ANIME AS TRADIÇÕES

O Armazem Frei Miguelinho, de Luiz Bezerra, comunica a sua distinta freguezia da capital e do interior que recebeu fogos para os festejos de Sto. Antonio, São João e São Pedro, da afamada marca ADRIANINO e outras marcas de segurança.

Não esqueça: o Armazem Frei Miguelinho é o maior emporio de fogos da Capital para as festas Joaninas.

Concede preços especiais aos revendedores.

Rua Frei Miguelinho, n.º 73/77 — Fone 1996.

Qnibus Natal a São Paulo do Sul

A Empreza de Transportes Mipibuense, de Lidia Macedo, avisa que todos os dias 5 de cada mez, faz uma viagem em onibus confortaveis, com asseio e segurança, para o Estado de S. Paulo. Venda de passagens na Agencia Modesto, 1385 junto ao Hotel Colonial. Informações pelo fone 1182. Não perca o seu transporte, compre a passagem com antecedencia, para João Pessoa, Recife, Campina Grande, Fortaleza, Caicó, Mossoró e diversas cidades até o Estado de S. Paulo.

CARTÕES SOCIAIS

A tipografia do Centro de Imprensa S. A. mantem grande e variado estoque de cartões das marcas PELE DE CABRA, TELA, MARFIM, ROYAL, REGENTE de diversos tamanhos.

Faça sua encomenda de cartões na A ORDEM.

Preços que desafiam competidores.

CAFE' RIO GRANDE

O proprietario do Café Rio Grande, avisa a sua distinta freguezia, que continua colecionando os saquinhos vasios. — Cada 20 saquinhos terá direito a valiosos premios. — Junte 20 sacos vasios de Cafe Rio Grande e vá ao Moinho Potiguar, á Rua Dr. Mario Negocio, 1410 e informe-se das grandes vantagens que lhe oferece o PURO E SABOROSO CAFE' RIO GRANDE.

Cooperativa Central de Credito Norte Riograndense Ltda.

(Ex-Caixa Rural e Operária de Natal)

Séde - Rua Dr. Barata, 208 - Ribeira

Expediente - 9 ás 10,30 e 13,30 ás 15 horas (2a. a 6a. feira) - 9 ás 10,30 (aos sabados)

O mais popular dos estabelecimentos de crédito

Propulsor da Economia e do Trabalho

Faça hoje mesmo seu deposito

uma prova de confiança no Cooperativismo

LEITURA PROIBIDA NA LOMBADA MUTILADO

Efemérides Estaduais

JUNHO — 13

1612 — Na Igreja de São Miguel de Guaçerú, hoje Extremoz, é batisado com o nome de Antônio, o indio Antônio Felipe Camarão.

1889 — Em Juiz de Fóra Estado de Minas Gerais, falece Antônio dos Passos Miranda que fora presidente da Provincia.

1904 — Naufraga nos parcéis de Maracajú, em Touros, a barca inglesa "Cambria".

Humberto Gonçalves

Cirurgião Dentista

Edificio Magaly — Av. Rio Branco — 1.º andar — telef. 21-92 — Expediente — A noite mediante ajuste

CASOS & COISAS

"TROTES" TELEFONICOS...

Ninguem desconhece a grande utilidade do telefone, esse amigo prestimavel de todas as horas, sempre calado, bondoso e discreto, ha mais contando a outrem as conversas que ouve quando em ligação. E' o tipo ideal do amigo. Sincero, discreto e prestativo...

Mas o homem, fiel a sua condição privilegiada de animal dotado de inteligencia, transforma o telefone instrumento de desassocêgo para os seus semelhantes. Dai, os aborrecimentos que os "trotes" telefonicos nos trazem.

Antigamente, com o sistema absoléto de ligações verticais (como era chato aquele "número, faz favor?..."), os trotes eram mais comuns, visando muitas vezes a prosaria telefonista. Aqui, em Natal [illegible]

Dia Liturgico

HOJE



Santo Antonio de Padua

Nasceu em 1195 em Lisboa [illegible] Apostolado [illegible] mais tarde, Francisceno. Foi um dos Santos mais populares por suas pregações e muitos milagres. Sua intercessão é implorada em [illegible] causas.

ANIVERSARIO
São Basilio Magno
MISSA
Sem duplo [illegible] 5.ª da Festa de Corpus Christi [illegible] 2.ª oração [illegible] São Basilio.

DR. RAIMUNDO NUNES

OLHOS, OUVIDOS, NARIZ E GARGANTA
CONSULTORIO: Av. Rio Branco [illegible]
Horario — De 10 as 11 e [illegible]
Residencia — Av. Hermes [illegible] — 2853
NATAL — RIO GRANDE [illegible]

AVISO

O Delegado do Instituto [illegible] dos Industriarios avisa que [illegible] haverá expediente nesta data [illegible] para a sua sede propria á Praça [illegible] da Capital.

TODA GRANDE PRODUÇÃO [illegible]

A Livraria Lima, [illegible] a pequena despeza e o pequeno [illegible] quem competira aos preços da Livraria Lima.

LIVRARIA LIMA
O maior emporio de artigos [illegible]
LIVRARIA LIMA
Tavares de Lyra 70 — Deposito [illegible]

Labim/UFRN

Formação

OTTO GUERRA

Vimos analisando os problemas que tocam à vida religiosa do homem. Mostrando quanto é diversa da espiritualidade, ou melhor das facilidades que encontra a mulher.

Vamos ser mais claros. Não parece que a vida religiosa na mulher seja uma coisa automatica, Ao contrario, ela tem os seus problemas, suas dificuldades e não é fóra de proposito dizer que quando uma mulher dá para ruim ainda é pior do que o homem. A corrução do otimo é pessima, já se disse.

Mas o fato é que, por uma serie de circunstancias, a mulher tem mais facilidades de chegar à pratica da religião, até mesmo por ser mais cuidada a sua formação.

E este é outro ponto serissimo. O padre José Will, no seu livro já citado por nós, no decorrer destes estudos, assinalava que a falta de maior participação do homem na vida religiosa se deve, tambem, ao defeito da formação masculina. O pai se descuida muito e deixa o encargo de formação entregue quasi exclusivamente à mulher. Ora, esta, mesmo querendo, não pode deixar de imprimir uma marca feminina ao seu método. E isto enquanto o menino é pequeno vai. Depois que ele cresce, não aceita. E mistura a religião com feminilidade, não sabendo distinguir exatamente o que é da essencia com o que é acidental.

E o padre conclui, judiciosamente: "A razão por que muitos homens renunciaram à vida religiosa publica ei-la: é que o pai renunciara à educação religiosa de seus filhos. Pois se à mãe cumpre ser modelo de religiosidade em casa e na Igreja, ao varão cabe principalmente ensinar e dar exemplo de vida religiosa em público, e isto tanto ao filho como à filha. E' absurdo que se encarregue o pai de educar o filho só nos assuntos temporais e deixa à mãe a incumbencia de educá-lo religiosamente".

Mas sem formação, como poderá o pai formar o filho? Ha urgencia, por conseguinte, deformação do proprio homem. Para isso ha associações adequadas. Pena é que os homens não queiram ingressar nas mesmas. Mas é preciso.

Realizada a Páscoa dos Detentos

A Assistencia Penitenciaria levou a efeito ontem em Jundiaí, a pascoa coletiva dos detentos da Colonia Penal "João Chaves" e da qual participaram tambem os soldados do presidio, bem como os alunos da Escola Pratica de Agricultura.

A cerimonia religiosa foi celebrada pelo Rvdo. Conego Eugenio Sales, Assistente Eclesiastico da A.S.P. o qual falou ao evangelho exaltando a significação da festa Eucaristica precisamente no dia em que toda a cristandade celebrava o "Corpus Christi". Em seguida distribuiu a comunhão, participando tambem grande numero de fieis.

Após a missa, foi servido o café no refetorio na Escola Pratica de Agricultura, oferecido pelo seu Diretor Dr. Nilo Albuquerque, seguindo-se uma sessão de festividades no auditorio do estabelecimento que foi presidida pelo Consul Carlos Lamas. Presidente da A.S.P. fazendo uso da palavra o Conego Eugenio Sales, o Dr. Enock Garcia e o Consul Carlos Lamas encerrando a festividade.

Nos intervalos houve numeros de musica e canto a cargo de um grupo de moças do Clube "Maria Kiet" pertencente à Escola de Serviço Social, sendo feita tambem distribuição de presentes aos detentos.

Numerosa comitiva seguiu pela manhã para Jundiaí afim de participar das comemorações da pascoa coletiva que este ano alcançou o melhor exito.

AS CINCO ANSIEDADES DO PAPA

O Arcebispo Godfrey, Delegado Apostolico na Inglaterra, discursando em Edimburgo, por ocasião da sagração do Mons. Gray, novo arcebispo daquela cidade, enumerou as cinco ansiedades principais do Sumo Pontifice nos dias que vão correndo.

1) A perseguição contra os nossos irmãos na fé, bispos, sacerdotes e fieis, nos terras dominadas por governos hostis á religião;

2) A sorte das crianças, esperança da Igreja no futuro, e a sua educação na fé cristã; daí, a necessidade urgente de escolas católicas;

3) Os perigos que ameaçam a familia, e que consistem na degradação do matrimonio e dos seus fins no relaxamento da mulher;

4) A invasão da calunia contra nós e a sua farda, por meio do radio e da imprensa;

5) A questão social cuja solução foi apontada pela Igreja, por uma equitativa distribuição dos bens deste mundo.

NOSSAS OFICINAS ESTÃO APARELHADAS COM MAQUINAS MODERNAS
— PARA —
confecção de qualquer serviços graficos e de PAUTAÇÃO
NOSSOS PREÇOS DESAFIAM COMPETIDORES

Noticiário Natalense

CONFERENCIA DO PE. MOSCA DE CARVALHO Conforme fora anunciado, foram realizadas, em Natal, as duas conferencias do Pe. Mosca de Carvalho, sobre dois palpitantes temas da atualidade: Existencialismo, pronunciada quarta-feira última; Feminismo, ontem, promovida pela Academia Feminina de Letras na Sociedade de Cultura Musical.

As Conferencias do Pe. Mosca de Carvalho obtiveram, como se esperava, o êxito merecido, contando, ambas, com a presença de seletas assistencias que aplaudiram o conferencista.

AINDA O "CASO" DA ZONA DE INFLUENCIA Como os leitores sabem, adotando a Resolução N. 5 de autoria do Vereador João Frederico Abbott Galvão, a Câmara Municipal do Natal creou a sua "Zona de Influência", creação que determinava uma série de restrições ao transito de veiculos na área compreendida na Zona de Influência, assunto afeto à competência do Conselho Regional do Transito, que, apreciando a demida determinada pelo Legislativo Municipal, deliberou carecia-lhe competencia para a adoção da medida ordenada. Assim sendo, ciente do que deliberou o C.R.T., noticia-se que a Câmara da Capital deverá impetrar Mandado de Segurança contra a decisão do Conselho Regional do Transito.

VACINA CONTRA A AFTOSA O chefe do Posto do Serviço de Defesa Animal está avisando que aquele Serviço, instalado no 1.º Andar do Edificio Fernando Costa, desta Capital, acaba de receber vacinas anti-aftosas, devendo os srs. criadores procurar, com brevidade, a séde do Serviço.

EM NATAL, UM ESCRITORIO DO I. N. S Por deliberação recente da Superior Administração do Instituto Nacional do Sal, acaba de ser instalado nesta Capital, à Av. Duque de Caxias, 124, Sala 103, 1.º Andar (altos da Caixa Econômica Federal) um escritório daquela importante Autarquia Federal, que será chefiado pelo Dr. João Cabral Filho Inspetor Geral do aludido Orgão, neste Estado.

Essa importante medida representa, sem dúvida, os primeiros passos para a breve instalação de uma Delegacia do Instituto Nacional do Sal, no Rio Grande do Norte, o que será, sem dúvida, de grande proveito para a indústria salineira do Rio Grande do Norte, que, diga-se de passagem, é a de mais real significação no País

135.º ANIVERSARIO DE MORTE Estava marcada para ontem, grande romaria dos alunos do Grupo Escolar "Frei Miguelinho", desta cidade, em direção ao monumento da Praça André de Albuquerque, por motivo da passagem do 135.º aniversário do trucidamento do imortal Padre Miguel Joaquim de Almeida Castro.

Em virtude do Luto Oficial, decretado pelo Governo, não houve romaria, nem quaisquer homenagens festivas, tendo, apenas, as alunas do grupo Escolar Frei Miguelinho, depositado coroas de flores no pedestal da Praça Andre de Albuquerque

LUTO OFICIAL Tendo falecido, no Rio de Janeiro, ante-ontem, o Dr. Rafael Fernandes Gurjão, ex-Governador e ex-Interventor Federal no Rio Grande do Norte, o atual Governo do Estado decretou luto oficial por tres dias.

A ORDEM

NATAL — Sexta-feira, 13 de Junho de 1952

Antonio Soares Filho
ADVOGADO
Av. Floriano Peixoto, 612
Fone 17-28

Festivais

30 acordionistas no Cine Rio Grande

No próximo dia 17, a professora Vanda Lamas Grandi apresentará, no Cinema Rio Grande, às 20 horas suas alunas de acordeom, num festival em beneficio do Instituto Salesiano Nossa Senhora Auxiliadora. A responsabilidade que essa nossa jovem conterrânea tem como pianista aplaudida em concertos dados nos grandes centros do país interpela o sucesso das suas alunas nesse seu primeiro contacto com a platéia natalense.

E' a sim, de promover uma grande assistencia a esse festival e tanto mais quanto sua finalidade é altamente humanitária e educativa, pois, como é de conhecimento, o Instituto Salesiano Nossa Senhora Auxiliadora, fundado em data recente, é um educandário, onde creanças, nem sempre abastadas, estão recebendo instrução equiparada a outros colegios dirigidos por religiosas nesta cidade.

AVISO
AOS
ASSINANTES D'A ORDEM
DA
CAPITAL E DO INTERIOR

Solicitamos aos nossos cooperadores da Capital e do interior providenciarem o pagamento de suas assinaturas, quando procurados pelo nosso cobrador ou pelos Agentes.

Outrossim lembramos que as assinaturas são pagas adiantadamente, sem exceção.

A GERENCIA

DR. JESSE' D. CAVALCANTI
CIRURGIAO DENTISTA
Consultório e residencia
Av. Deodoro, 433
Fone 1128
Expediente :
Das 14 ás 18 horas — Aos sabados das 8 ás 11 horas

VENDE-SE PARA ALUGAR

Aluga-se uma casa à Avenida Afonso Pena n. 489 com garage. Tratar á Rua Frei Miguelinho, 38 Telefone 2605.

Canto de página

Livro

Geraldo JOSE DE MELO

Noticia-se, na última edição desta folha, que um jovem advogado, entusiasta como tantos e como nós, de feito temeroso, que cinco bravos loucos empreenderam escreverá um livro sôbre a proesa de Ricardo, Oscar, Clodoaldo, Antônio de Souza e Madureira.

Efetivamente, queremos crer, o trabalho a que o Dr. José Gurgel Guara se deseja entregar, há merecer as melhores atenções dos que, como ele, admiram os cinco destemidos, que se atiraram pelas águas bravas deste Atlântico traiçoeiro e covarde. Muitas razões há que nos endossam a afirmativa: o feito que bem merece um livro; livro, que é a maneira mais justa de imortalizar os que se abandonam à covardia do oceano: José Guara, com seus meritos, a jovem data, que tem demonstrado desde os tempos de dominar a pena, seguindo a carreira literaria de seu pai, por ser uma de suas capacidades a mais para si este encargo, que, tem os seus espinhos, há de ter suas compensações.

Guara deseja fazer um livro histórico completo: o reide, que já vai distante, de 1952 travessia, inedita, memoravel, que os homens estão fazendo, em 1952.

Agora, sim! Para os poetas, esses cinco herois serão mais herois, essa data de bravos, de corajosos, de destemidos, terá o seu destemor, sua coragem, sua bravura, mais estreitamente vinculada ao registo do seculo, ligada, inseparavelmente, à historia universal do heroismo, da temeridade gloriosa.

FESTA DE CORPUS CRISTI

As imponentes solenidades de ontem — Não houve a concentração, em virtude das chuvas

Foram realizadas, ontem, nesta capital, as solenidades comemorativas de Festa de Corpus Christi, com bonitas procissões a Jesus Sacramentado.

Pela manhã, embora o tempo estivesse ameaçador, houve grande concentração de fieis que compareceram à Catedral, estando nesses templos e capelas repletas. As 9 horas na Catedral Metropolitana teve início a Missa Pontifical, celebrada pelo Exmo. Snr. Bispo Diocesano, D. Nivaldo Monte, tendo como diácono o Revmo. Conego Heitor Vieira e como subdiácono o Revmo. Conego Severiano Bezerra.

Ao ofertorio, usaram da palavra, em nome das Filhas de Maria, a senhorita Maria Celeste Galvão Bezerra, em nome das Filhas de São Vicente de Paulo, a senhorita Maria Lucia Fernandes, em nome das Filhas de Santa Luzia, a senhorita Maria Ivanilde Fernandes e em nome das Filhas de Maria Auxiliadora, a senhorita Maria Lucia Medeiros.

Terminada a Missa, o Exmo. Snr. Bispo Diocesano, D. Nivaldo Monte, revestido de pluvial e ostentando o Santissimo Sacramento, abençoou a multidão que se comprimia nas portas da nossa Catedral.

O Vigário Pedro Humberto Galvão tomou todas as providencias para o maior brilho e ordem dos festejos de Corpus Christi, encontrando o serviço de ordem e garantia do Catedral.

A Diretoria das SS. Sacramentinas foi designada para altar armado na porta principal do templo, tendo a guarda de honra da Polícia Militar.

Para ler no onibus

DR PEDRO COELHO
DOENÇAS NERVOSAS E MENTAIS
— ELETROCONVULSOTERAPIA —
Ex Interno dos Hospitais de Alienados (Tamarineira) e Curreta Picanço do Recife
CONSULTAS
Das 15 as 17 horas
CONSULTORIO
Av. Rio Branco, 584-1.º andar
EDIFICIO MAGALY
RESIDENCIA
Rua Seridó, 454 — Fone 2?98

JOÃO WILSON MENDES MELO
ADVOGADO
Escritorio — Avenida Duque de Caxias, 206 — 1.º
Residencia — Av. Rodrigues Alves, 778 — NATAL

PAPEL DOS SINDICATOS

Faltam lideres - Greve

RIO, 13 — Falando ante-ontem para os associados do Serviço Patronal da Ação Social Arquidiocesana, Dom Helder Câmara, Bispo Auxiliar do Rio de Janeiro, abordou assuntos ligados à nossa vida sindical, para dizer, entre outras coisas, que os sindicatos têm de ser uma conquista dos operarios.

"Entre nós, ao contrario do que aconteceu em outros paises, os sindicatos vieram de alto para baixo".

FALTA DE FORMAÇAO

"E' preciso dar formação aos operarios para que êles compreendam o valor dos seus orgãos de classe e possam aproveitar-se bem das vantagens da legislação trabalhista.

Temos de evitar, por outro lado para uma ação sindical em que êles saibam encaminhar bem as soluções através dos seus orgãos representativos.

Temos de evitar, por outro lado, que os agitadores profissionais infiltrados nesses orgãos, os transformem em veiculos de exploração politica e demagogica, servindo-se dos associados para as suas manobras partidarias.

Sob todos os ensinamentos da Igreja ela quer que os trabalhadores sejam autonomos em seus sindicatos, para defesa dos interesses legitimos de sua classe. Mas não podemos consentir que êles sejam utilizados em fins de agitação e desordem".

O PROBLEMA DA GREVE

Dom Helder passa, depois, a analisar o problema da greve e diz que, a concepção da Igreja, as greves, para que mereçam o apoio dos católicos, têm de preencher vários requisitos:

1 — Sejam justas.

2 — Tenham sido esgotados todos os meios pacificos de solução para os conflitos de trabalho.

3 — Não tenham qualquer coloração partidária ou politica.

4 — Não atinjam bens essenciais ao povo, de cuja falta resultem graves e imprevisiveis consequencias.

A REPUGNANCIA PELA POLITICA

E mais adiante:

"Precisamos acabar de uma vez por todas com esta repugnancia pela politica. Os homens dignos têm de interessar-se pelos fatos politicos, participando deles, para dignifica-los. Eles estão ligados intimamente à moral.

A Igreja, fora e acima dos partidos, tem procurado infundir na vida partidária o fim de evitar que os representantes e mandatarios do povo, tralam os seus mandantes depois de eleitos.

Aí esta por que ela lhes apresenta postulados de lei natural, exigindo que os defendam em nome da pessoa humana, no que ela tem de criação divina".

AS LEIS

"Nem sempre o que a maioria ou a unanimidade determina é lei. As leis naturais — estas foram inscritas na própria carne do homem. Se a lei humana se choca contra elas ou contra as leis reveladas, temos uma lei nula porque contraria à natureza do homem".

E citou o exemplo do aborto terapeutico, que é dispositivo imoral, indecente, nulo, dentro de nossa legislação penal. O mesmo aconteceria tambem com uma lei que estabelecesse a eutanasia ou o controle da natalidade

Pautação

As nossas oficinas gráficas estão aparelhadas para executar todo e qualquer serviço de pautação.

Tabela de preço na Gerência deste jornal.

MOMENTOS DE LAZER

DIVINHEM ...

Um medico [illegible] da prisão foi procurado pela [illegible] e levado a presença do chefe do movimento, que o interrogou:

— Como consegue viver?

E o medico [illegible]

— Vivo [illegible] advinhem.

QUANDO OS MENINOS PERGUNTAM

Papai, [illegible]

— [illegible]

E o papai:

— [illegible]

Mas [illegible] a mamãe [illegible] Papai [illegible] Vovozinha [illegible] explicou [illegible]

E papai:

— [illegible]

Galvão. Mesquita Ferragens S/A
CASA QUE NAO TEM COMPETIDORES
Ferragens, artigos sanitários e outros materiais
— Tudo recomendavel em qualidade e preço —
Rua Dr. Barata, 217. — Fone 1158

O Dia de Frei Miguelinho

Comemorado nas Escolas do S. E. N. A. C.

[illegible] Agrícolas [illegible] do SENAC [illegible] Rio Grande do Norte [illegible] uma exposição [illegible] ção dos [illegible] vidas

Orientado [illegible] boa sentido [illegible] educacional [illegible] ansiável [illegible]

[illegible]

A diretoria [illegible] Presidente [illegible] Social Sr. José [illegible] se multiplicando [illegible]

[illegible]

[illegible]

[

Labim/UFRN

MACEIO' 14 — A Assembléia Legislativa aprovou um projeto criando o município de Delmiro Gouveia. O mesmo município abrangerá o trigesimo do Estado terá sua vida política e administrativa independente a partir de janeiro de 1954.

A ORDEM

Pôrto Alegre do Chefe dos Dispersos S. A.

RIO, 14 — Seguirá no primeiro quadrimestre do ano próximo para Recife o general Góis Monteiro. A propósito de sua viagem aos estados nordestinos o ex-ministro da guerra declarou que não impressionará os estabelecimentos militares e civis.

ANO XVI — RIO GRANDE DO NORTE — NATAL — SABADO, 14 DE JUNHO DE 1952 — Num. 4697

Sêca no municipio de Assú

Perdida a safra-O povo em dificuldades

Telegrafam o Prefeito, o Vigario e o Juiz

O Governador Silvio Pedroza recebeu o telegrama seguinte:

AÇU' — Cumprimos dever comunicar vossencia seguinte: Recrudesce com sinais maior gravidade penuria população este municipio mais atingido efeitos crise climatérica, nessa região culminou perda total todo esforço proprietários, agricultores, comércio, trabalhadores que sacrificaram além de seu trabalho crédito empenhado numa safra até há pouco esperada, afinal perdida. Ademais comércio local forneceu construções açudes Pataxó e canal Piató, têm soma superior três milhões cruzeiros em poder D. N. O. C. S. Essas "em parte suspenderam serviços vinham sustando explosão incontidos sentimentos povo acometido toda sorte necessidade sem maior recurso nem esperança. Nossa terra crescente dificuldade, esta situação tão grave quando cada passo observar fatos dolorosos: desmaios plena rua, ondas pedintes aspectos cadavéricos corpos cobertos de andrajos homens mulheres crianças vagando pelas praças olhos encravados, condenados à morte pela excassez de viveros morrendo à fome. Quadro dantesco enlouquecedor incita pobres pais familia prática desatinos injustificáveis face costumes povo ordeiro e leis civilização. Ameaçam saques, ataques cidadãos e bens particulares laboriosos e bens particulares causarão sem transtorno ordem pública. Cujos resultados nunca solucionarão clamo nem penúria. Prefeitura vê-se frente calamidade pública sem recursos suficientes minorar infortunados municipios concordamos mediante distribuição serviços úteis podem já resolver tão grave problema, que ocupará homens trabalhos suprindo essa prolongada manutenção nessa cruciante época carece elevadissimas somas as autoridades superiores puder dispor. Apelamos toda resistencia vossencia seu prestigio claro governo sentido autorizar despacho anteriormente pedido para desobstrução Rio Cavalos neste municipio que socorrendo grande número enquanto se dará solução trabalhos maior vulto, tal, estrada Açú-Logradouro, antiga aspiração nossa terra. Ambas essas obras conhecimento vossencia ressaltam oportunidade sua execução carencia presente. Reiteramos insistentemente face dolorosa situação, acurada atenção vossencia este assunto. Apelando ainda vossencia fazer sentir autoridades federais tambem contestavelmente empenhados salvar homem rural. Prefeitura enviará máximo esforço conseguir salvação povo sofredor. Na próxima semana comissão nossa estará perante Vossencia tratará pessoalmente assunto. Confiamos todo empenho vossencia seu governo proporcionando medidas minorar situação aflitiva nosso povo Ats. sds. Edgar Montenegro Prefeito — Pedro Viana Melo, Juiz de Direito — Mons. Júlio Alves Bezerra, Pároco.

TITO PERSEGUE A IGREJA CATOLICA

Sensacional entrevista com Mons. Stepinac

AMSTERDAM, 14 — O Regime comunista de Tito quer convencer o mundo de que reina a liberdade na Yugoslávia. Porém Mons. Stepinac, arcebispo de Zagrebe, declarou a uma jornalista holandêsa: "Eu sou a melhor prova de que na Yugoslavia não há liberdade".

O nome da jornalista não foi revelado. Mons. Stepinac vive em sua cidade natal, estreitamente vigiado pela policia secreta, desde que o "libertaram do carcere, e falando ao representante de um jornal belga, disse: "Minha Igreja, proibiram-me qualquer comunicação com o mundo exterior, censuram rigorosamente minha comunicação".

Ambas as reportagens afirmam que os anos de prisão não poderam abater a resistencia do arcebispo de Zagrebe e descreve-me estreita vigilancia policial nos caminhos que conduzem á cidade.

O jornalista belga conta que Mons Stepinac, respondendo a uma de suas perguntas, disse que o clero de Croacia permanesse fiel á Santa Sé, e expôs sua grande preocupação pela juventude católica, onde a propaganda comunista é intensa, impedindo-se os sacerdotes de entrar nas escolas.

O heroico prelado, ao despedir-se pediu orações.

A jornalista holandeza teve oportunidade de falar com vários outros bispos iugoslavos, todos profundamente preocupados com a juventude de seu pais e com a formação de novos sacerdotes.

"Vou até ali e volto já..."

Assim falou Adhemar no Recife

RIO, 14 — Ao passar por esta capital rumo à Europa, o Dr. Adhemar de Barros foi recepcionado pelos seus correligionários. Informou que ia ao Velho Continente em viagem de estudos. Não quis falar sobre a sucessão presidencial e, quando foi interrogado sobre a propalada candidatura do Governador Lucas Garcez ao Catête, respondeu: "Trata-se de um grande amigo e de um grande correligionário".

Despedindo-se dos jornalistas disse, referindo-se ao Presidente Vargas: "Vou até ali e volta já..."

AJUDA AS FAMILIAS

No Brasil uma assistente social holandêsa -- Plano de trabalhos

RIO, 14 — O jornal "Tribuna da Imprensa" publica a seguinte entrevista:

"Procuramos ajudar, social e religiosamente, as familias desajustadas a se bastarem a si mesmas" — declarou a êste jornal Miss Loes Sutorius, assistente social da Holanda, que se encontra no Brasil a convite da Ação Social Arquidiocesana, para colaborar no Serviço Paroquial.

OS FILHOS E OS PAIS

E ela prossegue:

— "Nosso objetivo é atingir não os menores, através da recreação educativa, mas sobretudo os pais, pois a familia é um todo e a criança é mais fácilmente educável quando os pais recebem boa formação.

Não fazemos trabalho de proselitismo religioso, pois atendemos a todos que nos procuram, embora os interessados saibam que a nossa organização é católica.

Cada obra tem uma assistente social formada pelas escolas competentes, além das estagiárias das Escolas de Serviço Social, que fazem todo o trabalho junto às familias. A parte relativa a menores e à juventude em geral é confiada aos voluntários. O serviço é organizado pela diocese, mas só pode funcionar nas paróquias se os vigários o acharem conveniente".

POSSIBILIDADE DO BRASIL

Indagamos de Miss Sutorius qual a possibilidade de ter êxito no Brasil a experiência realizada na Holanda. E ele nos responde:

— "Certamente acho que se pode usar no Brasil a experiência holandesa, desde que tenhamos o cuidado de adaptá-la à situação brasileira. Afinal a criatura humana é a mesma em tôda parte e a posição da paróquia deve ser a mesma em qualquer diocese do mundo

Vim trabalhar junto à Ação Social Arquidiocesana por seis meses. Estou bem impressionada com o seu trabalho, nestes primeiros contactos com a obra por êle realizada junto às paróquias. Mais do que nunca, acredito que temos de pensar em atingir tôda a familia, quando fazemos qualquer trabalho paroquial".

CUSTEIO DA OBRA

Já para o final, descrevemos Miss Sutorius o modo

(Conclui na 4a. página)

Noticias politicas

DE SANTO ANTONIO

Vai ser hoje fundado o diretorio do PSP em Santo Antonio. Presidirá a reunião o dr. Luiz Ribeiro Coutinho. Na manhã de hoje seguiu de Natal uma caravana, composta de varios proceres.

DE GOIANINHA

Seria Candidato

Ananciam-nos fontes bem informadas, que o Coronel José Lúcio teria declarado, categórieamente, que, nas proximas eleições municipais, concorrerá como candidato a Prefeito do Municipio de Goianinha.

DE IPANGUASSU'

Candidato de Conciliação

Ao que estamos informados, após articularem-se as correntes politicas de Ipanguassú, teria sido aventada a hipótese de os vários partidos se unirem em torno de um só candidato, que seria o Dr. Nelson Montenegro, no me visto com simpatia pelos lideres locais das diversas facções.

Construção inédita

RIO, 14 — Por iniciativa da Panair do Brasil estão sendo construidas um galeão e um gigantesco hangar destinado aos aviões tipo Stratocruzier e Constellation. Ocupando uma area de 1300 metros quadrados utilisando aço de Volta Redonda no hangar. A obra é inedita na America do Sul não só pela grande envergadura de capital como pelos altos conhecimentos de engenharia para seu arcabouço.

O aumento do funcionalismo

RIO, 14 — Dentro de uns quinze dias será levado a consideração do Presidente da Republica os resultados dos estudos que mandei procedor sobre o aumento do funcionalismo, declarou a reportagem o Ministro Horacio Lafer, ao ser interpelado esta tarde o titular da pasta da Fasenda não quis descer aos pormenores limitando-se a acrescentar que os estudos da materia estava sendo procedido pelos "orgãos tecnicos do ministerio. E concluindo, nada mais posso dizer a não ser que todas as tabelas até agora conhecidas serão encaminhadas tanta a Helo Franco como a Licio Hauer e aos demais.

Construção de dois mercados de câmbio

RIO, 14 — Informa-se com segurança que o governo irá criar dois mercados de cambio mercado livre e o mercado oficial. Acrescenta-se que o Ministerio da Fazenda fará pronunciamento oficial a respeito nos proximos dias.

TENHA SEMPRE A' MÃO UM EXEMPLAR DA A ORDEM.

POLITICA E TIROS

BELO HORIZONTE, 14 — O prefeito do Municipio de Tumiritti, Arsenio Dutra; pertencente ao PTB, alvejou, a tiros de revólver, o pessedista J. Marques, de quem se tornara inimigo por questões politicas. Os moradores da cidade, revoltados, tentaram matar o criminoso, que escapou graças á intervenção do Delegado de Policia que o prendeu e remeteu para Belo Horizonte. O Prefeito, depois de ouvido, foi recolhido ao Quinto Batalhão de Caçadores, enquanto a vitima, em estado grave, foi levada para o Hospital de Conselheiro Pena.

Solicitam providencias

SALVADOR, 14 — Encontram-se nesta capital o promotor e outras autoridades de Jaguaribe da região da Bahia mais assolada pela terrivel calamidade das sêcas as quais vieram solicitar providencias do governo do Estado alegando que milhares de pessoas estão na iminencia de sumcumbir de fome sobretudo depois que o governo federal resolveu inesperadamente suspender as obras de emergencia que ali se realizavam.

Vendem a safra na "folha"

JOÃO PESSOA 14 — Os sertanejos estão vendendo algodão e cereais na folha, á falta de recurso. Esta medida extrema lhes acarreta sensivel prejuizo. E' pena não se olhe estes homens que realmente trabalham para o progresso do país..

OS ACONTECIMENTOS NA fronteira Brasil-Argentina

Exercito e a Policia gaucha postos em vigilancia ao longo da fronteira — Fala Gois Monteiro

RIO, 14 — A alusão aos recentes incidentes ocorridos na zona fronteiriça com a Argentina provocados pelos gendarmes da Republica Argentina do Prata o general Gois Monteiro declarou: O ministro João Neves da Fontoura já explicou convenientemente o assunto solicitando por outro lado medidas que acautelem perfeitamente a soberania nacional. Com a execução das providencias pedidas pelo Ministro das Relações Exteriores concluia o general Gois voltará a reinar a paz na zona da fronteira Argentina.

FALA O MINISTRO DA FAZENDA

RIO, 14 — Apuramos no gabinete do Ministro da Marinha que esta mantem na fronteira Brasil-Argentina apenas 100 homens divididos em 10 postos. Todos porem em vista da solicitação do Ministro do Exterior receberam instruções para evitar a todo custo se repitam os atentados dos gerdames argentinos contra os brasileiros. Tambem as forças do exercito e da policia militar gaucha para serem empregadas aos longo da fronteira para acabar com o abaso dos guardas argentinos.

CONFIRMADAS AS NOTICIAS

RIO, 14 — Confirmando nosso noticiario desta manhã acabamos de apurar junto ao Gabinete do Ministro da Marinha que atendendo a solicitações do Ministro das Relações Exteriores o titular da Marinha Almirante Renato Guillobel já autorisou as forças do Exercito e da Marinha sediadas na região fronteiriça do Rio Grande do Sul com a Argentina para exercerem mais severa vigilancia contra os futuros incidentes em que sejam envolvidos brasileiros e gerdames daquela nação amiga

O QUE OCORRE NO MUNDO

NOTICIARIO DO USIS

ESBJERG, 14 — Partiram com destino a Florianopolis, no Brasil, dois navios de quarenta toneladas cada um, que foram adquiridos respectivamente pelos milionarios brasileiros Feitsberto Prado, e pelo brasileiro nascido na Dinamarca, Gustv Sein. Os nomes das embarcações sao "Apollo" e "Merkur".

MAIS UMA VITIMA DO COMUNISMO

HONG-KONG, 14 — Na prisão comunista de Mukden, China faleceu aos 55 anos Mons Inacio Pi-Shu-Shi, arcebispo de Mukden. Incomunicavel desde outubro de 1951, por "delitos" que os comunistas nunca deram a conhecer. Alem disso, o arcebispo de Nanchang, convidado para ser "papa dos católicos chineses" foi encarcerado recentemente, por "opor-se á reforma da Igreja, assassinar orfãos e ser ser enviado do imperialismo".

CONVERTE-SE UM PASTOR

NEW YORK, 14—Um pastor, William Kerman, anuncia que pedirá ingresso na Igreja Católica. E' casado, tem 4 filhos e 2 filhas. O bispo de New York já expediu o decreto que o separa da seita.

DESAFIO A' URSS

ONU, 14 — O dr Emilio Nunes Portuonno, delegado de Cuba no Conselho Econômico e Social da ONU desafiou a URSS a abrir a cortina de ferro e a demonstrar que os paises livres se poderiam beneficiar com o comunismo. "Se não há problemas econômicos, nem crises, atrás da cortina de ferro e se, como apregoam os comunistas, seus exércitos estão apenas empenhados em tarefas de paz, como as colheitas — qual é a razão da cortina de ferro?" perguntou.

CRUZADA DO ROSARIO

MIDDLESBROUGH, Inglaterra, 14 — As conduções reservadas para levar o povo ás partidas de futebol no Parque Ayresome nesta cidade, foram utilizadas para transportar para o mesmo parque, 30.000 pessoas que consttituiram o auditorio do RP Patrick Peyton CSC, organizador da "Cruzada do Roário", jornal familiar nos EE. UU, agora extendido ate a Inglaterra

Espera-se que no Parque Roger, de Sunderland onde tambem falará o Padre Peyton, os ouvintes cheguem a 50.000.

Disturbios serios em Goiania

Dedo vermelho pelo meio

GOIANIA, 14 — A Prefeitura Municipal foi teatro de lamentaveis cenas de sangue, em consequencia de um conflito entre elementos agitadores e a policia. Com cartazes sobre a guerra na Coréia, petroleo é nosso e outros, um grupo de agitadores compareceu á Prefeitura protestando contra a carestia Quando as partes eram atendidas pelo Prefeito, compareceu um grupo da policia Deu-se o atrito, resultando tiroteio, findo o qual estavam dois feridos, em carater grave. O Prefeito Venerando de Freitas, em declarações á imprensa, achou que houve imprudencia de parte a parte O Secretario da Segurança Publica entende que é preciso agir forte contra os comunistas, mostrando armas e casse-tetes que os exaltados conduziram para o entendimento com o Prefeito.

NOSSAS OFICINAS ESTÃO APARELHADAS COM MAQUINAS MODERNAS — PARA — Confecção de qualquer serviços graficos e de PAUTAÇAG NOSSOS PREÇOS DERAFIAM COMPETIDORES

O QUE OCORRE NO BRASIL

Noticiario da Radiopress

RIO, 14 — O sr Gustavo Capanema lider da maioria informou que as discussões em torno do projeto "Petrobras" só serão encerradas depois do ultimo inscrito se pronunciar a respeito.

CAMPEIA O JOGO

NITEROI, 14 — Onde o jogo se pratica em todas as suas modalidades inclusive as mais condenadas pelas leis do pais lá existe como se sabe uma loteria estadual. Mas agora vai ser criada a Loteria Municipal em Niteroi e o projeto é de autoria do vereador Afonso Celso e determina que seja de propriedade da Prefeitura e diretamente subordinada ao gabinete do Prefeito.

SERVIRA' APENAS PARA RESUSCITAR POLITICAMENTE REGIS PACHECO

SALVADOR 14 — O governador da Bahia está empenhado em levar Getulio Vargas a Salvador e a outras cidades do estado da Bahia. Entretanto o deputado José Presidio e outros elementos ligados ao Presidente da Republica tem feito sentir a Getulio a inoportunidade desta visita pois servirá apenas para resuscitar politicamente Regis Pacheco. Alem disso alegam os adversarios de Pacheco que o hotel balneario de Cipos que o Presidente foi convidado a inaugurar constitui-se como o de Itaparica e o de Salvador unicamente para antio de galinha. Alias os predios foram projetados para esse fim

NOVE CASAS POR HORA

S. PAULO, 14 — Falando á imprensa, a proposito do problema de habitação o sr Bonguno Mendes Caldeira diretor da Bôlsa de Imoveis declarou que trinta mil novas familias chegam mensalmente a São Paulo, agravando sobremaneira o problema da habitação, embora nesta capital sejam em média construidas atualmente nove casas por hora.

REGIME DE COMPENSAÇAO

JOAO PESSOA, 14 — As classes produtoras vão pedir ao governo federal autorização para realizar transações com o agave sob o regime de compensação, em virtude da queda surpreendente das cotações no mercado americano, em consequência da concorrencia dos produtos africana, mexicano e cubano. O governador dêu seu apoio a medida que é a unica capaz de dar vasão a safra paraibana.

MUTILADO!

Labim/UFRN

CENTRO DE IMPRENSA S. A.
Sede — Rua Dr. Barata, 196 — NATAL
Presidente — CLEMENTE PEDROSA DE MOURA
Diretor — JULIANO CORTEGIANO

A ORDEM

DIARIO VESPERTINO
(Circula desde 14-7-1935)
Diretor — OTTO GUERRA

TELEFONES

Direção 26-70 — Gerencia 12-40 — Redação 12-32 — Presidencia 19-0

ASSINATURAS — VENDA AVULSA

Ano .. .. Cr$ 180,00 | N. atrasado .. ... Cr$ 1,
Trimestre .. .. 46,00 | N. do dia 1,
Semestre 92,00

PUBLICAÇÕES — TABELA NA GERENCIA

REPRESENTANTES

RIO — A. S. LARA, Senador Dantas, 45-1.º andar — Fone 22-3024
S. PAULO — Raul Cassamasso, Rua Felipe de Oliveira, 51 3.º anda
Fone: 2-2072

SOCIEDADE

O PENSAMENTO UNIVERSAL

Somos obrigados a interpretar do melhor modo todas as ações do nosso próximo. S. FRANCISCO DE SALES

ORIENTANDO

ESCOLHA NECESSARIA — E' preciso não confundir os alimentos que nutrem realmente com gulodices inúteis talvez prejudiciais á saúde.

Aprenda a se alimentar, só adquirindo substancias de real valor nutritivo. — SNES.

RECEITA DO DIA

BOLO ESPECIAL — 250 grs. de açúcar, 125 grs. de farinha de arroz, 125 grs de manteiga, 8 ovos, 12 passas. Batem-se as gemas com açúcar, junta-se a manteiga lavada e, após ter batido bem as claras, acrescentam-se as mesmas; por último, ajuntam-se a farinha e as passas. Vai a assar em forma untada com manteiga.

FARMACIAS DE PLANTÃO — HOJE

Farmacia Santa Cruz — Dr. Barata — Ribeira
Farmacia Natal — Rua Ulises Caldas — Cidade Alta.

Farmacia Bemdita — Rua Amaro Barreto — Alecrim.

AMANHA

Farmacia da Rocas — Rua Expedicionario José Varela — Rocas
Farmacia Rio Branco — Av. Rio Branco — Cidade Alta.
Farmacia São Pedro — Rua Amaro Barreto — Alecrim.

FAZEM ANOS HOJE:
Senhoras:

D. MARIA OLINDINA PEREIRA DE ARAUJO

Transcorre hoje o aniversario natalicio da exma. snra. d. Maria Olindina Pereira de Araujo, viuva de Elias Enock Pereira de Araujo.

Figura entre as mais destacadas damas dos nossos meios sociais católicos da cidade de Currais Novos a exma. natalicianta, que oferece ensejo para que receba os cumprimentos de todos quantos a conhecem.

Contadora Maria Dalva de Araujo Medeiros, esposa do sr. Djalma Medeiros, Comerciante nesta Capital e nosso cooperador.

— Maria Ferreira Segundo, esposa do sr. Petrogildo Segundo, residente nesta capital.

Julieta Silva, esposa do sr. José Silva, comerciante nesta praça.

Senhores:

Antonio Fernandes Junior, chefe de Serviço Odontologico do Hospital Central da Fundação do Abrigo Cristo Redentor no Rio de Janeiro.

Senhorinhas:

Randy Ninida, filha do sr. José Felix Mesquita, residente em Macaiba.

AMANHÃ:
Senhoras:

Maria Isabel dos Anjos Coelho, esposa do sr. Luiz Coelho.

— Luiza Salete das Neves, esposa do sr. Domicio Bezerra das Neves, funcionario da Recebedoria de Rendas.

Senhores:

Prof. João Evangelista Pereira, residente em S. José de Mipibú.

— Prof. Joaquim Solon de Moura, lente de Matematica do Ginásio da Escola Normal de Mossoró.

— Luiz Borba de Medeiros, funcionário do Serviço de Economia Rural em Recife.

João Gilberto, funcionario da Inspetoria Regional de Estatistica nesta capital e nosso cooperador.

— Manoel Dias de Araujo, comerciante no Espirito Santo, municipio de Goianinha.

Senhorinhas:

Irene Moreira, presidente da Associação das Filhas de Maria do Patronato da Medalha Milagrosa e elemento de relevo da Ação Católica.

— Maria Fernandes, filha do sr. José Fernandes, e elemento de destaque nos meios sociais católicos de Santa Cruz.

Páscoas

STELLA WANDERLEY

Ali, naquela casa longinqua, de fachada despretenciosa onde o sol põe drapeados de luz nos seus contornos e o luar empresta suas cortinas de gaza para ornamentar-lhe as janelas em arabescos; ali, onde os pirilampo enfeitam de estrelas azuis as noites sem estrelas: ali, naquela casa quase desconhecida — de tão longe — onde o sofrimento é divinizado pela resignação, móra um sonho ... o sonho-realidade de um grande medico: alma que se concretiza, coração que se esfacela para espalhar em torno de si pedaços de bondade, lampeios de esperança. Essa casa, êsse sonho, essa realidade consoladora é o "RECOLHIMENTO DOS CANCEROSOS".

Ali, como o bom Samaritano do Evangelho, o seu fundador, Dr. Luiz Antonio dos Santos Lima, balsamiza as feridas dos enfermos, destribuindo um sorriso amigo uma palavra de conforto, um gesto paternal, áqueles de cujas vidas bruxuleantes, procura levantar ainda com o oleo das suas mãos bondosas a chama da esperança.

A ciencia unida ao coração pode, talvez, fazer um milagre!

Hoje, pela manhã, o medico humanitario e bom, abriu as portas do seu hospital ao MEDICO dos medicos.

Jesus lá entrou devagarinho, silencioso — não fosse despertar algum enfermo extenuado por uma vigilia dolorosa! — levando a cada um dos internados o Pão e o Vinho da Sua presença Eucaristica e a certeza do ceu conquistado pelo sofrimento. Jesús, lá entrou, devagarinho, silencioso, iluminando a alma torturada e o corpo chagado cuja vida se esvai lentamente...

E o Divino Amigo caminha de leito em leito, de enfermo a enfermo, parecendo dizer-lhes num sorriso de Amor: "BEMAVENTURADOS OS QUE SOFREM PORQUE SERÃO CONSOLADOS". E os pobres dolorosos, veem chegar o Cristo como uma visão de Paz, a enxugar-lhes as lagrimas com sua mão dulcissima, a pensar-lhes as feridas com sua tunica inconsutil, afastando-lhes a dôr com a suavidade do seu olhar azul-celeste.

ECCE AGNUS DEI! Um soluço — a que os passaros traduzem lá fóra em salmos de alegria — se desprende de cada coração. E eles dizem a Jesús, olhos fitos na Hostia consagrada: Senhor! porque tardaste tanto! Não vês como sofremos? Fica conosco porque já anoitece para nós! Genuflexa, piedosa, uma senhorada violeta assiste comovida a tocante cerimonia: é a enfermeira do hospital Dra. Beliza Ferreira, que cuida do corpo dos seus doentes com abnegação maternal e da sua alma com o zelo apostolico de uma verdadeira Filha de Maria.

Da ambula dourada que o Padre Humberto Galvão prende entre as mãos sagradas evóla-se uma hostia branca iluminada, que ficou pairando na transparencia da manhã... e os passaros, lá fóra no seu orfeão maravilhoso, entoam, extasiados um novo cantico: "ECCE! ECCE CHARITAS!"

Companhia de Seguros de Vida
PREVIDENCIA DO SUL

— 46 anos de devotamento aos lares do Brasil —

Dados extraidos do Relatório-balanço referente ao exercicio findo em 31 de dezembro de 1961:

Ativo real ..... Cr$ 257.828.242,60
Reservas e fundos ..... " 245.204.786,90
Seguros em vigor ..... " 2.431.320.899,00

Opera com excelentes planos de seguros de vida para garantir pecúlios, o custeio de estudos, rendas temporárias e vitalicias, o pagamento de dividas hipotecárias, etc., proporcionando vantagens, também excepcionais, nos seguros em grupo.

Sede
Rua dos Andradas n.º 1049 — End. telegr: "Previsul"
C. postal 76 — PORTO ALEGRE

Escritórios em
Curitiba — São Paulo — Rio de Janeiro — Belo Horizonte
Salvador — Recife — Fortaleza

Derrotado o Flamengo na Colombia

RIO, 14 — Estreiando, 5a. feira, na Colombia, o Flamengo foi vencido pelo escore de 4 x 1, enfrentando o clube "Millonarios".

VIDA RELIGIOSA

DOMINGO DENTRO DA OITAVA DO SSMO. CORPO DE DEUS
S. Lucas, 14, 16-24

A PALAVRA DE DEUS

Naquele tempo, disse Jesus aos fariseus esta parabola: Um homem preparou um grande bnquete, para o qual convidou muitas pessoas. E a hora do banquete, mandou um dos servos diser aos convidados que viessem, porque etava tudo pronto. Todos, porém, unanimemente, começaram a excursar-se. Disse-lhe o primeiro: Comprei uma quinta e preciso ir ve-la; rogo-te que me dês por excusado. Um outro disse: Comprei cinco juntas de bois; e vou experimenta-los; peço-te que me dispenses. Disse um terceiro: Casei-me, e por isso não posso ir. Voltando o servo referiu estas coisas a seu senhor. Então, indignado, o pai de familia disse a seu servo: Sai já pelas praças e ruas da cidade, trazei aqui os pobres, os alejados, os cegos e os coxos e disse o servo: Senhor está feito o que mandas-te, e ainda há lugar. Respondeu o senhor ao servo; Vai pelos caminhos e cercados, e obriga a gente a entrar para que se encha a minha casa. Eu vos digo porém, que nenhum daqueles que foram convidados provará a minha ceia.

QUASE DE GRAÇA!
Vendem-se todos os moveis da casa nº. 32, da Rua Ulisses Caldas.

JAVELIN

VENCE ESPETACULARMENTE
A GRANDE PROVA AUTOMOBILISTICA
DA GRÃ-BRETANHA

Acabamos de receber da JOWETT CARS. Ltda., fabricantes dos automoveis JAVELIN a seguinte comunicação, datada de 22 de Abril p/ findo:

"Messers. Planalto Comércio e Indústria Ltda.

Presados Snrs.,

Há poucos dias atrás conquistou o JAVELIN mais um brilhante laurel automobilístico, ao vencer de forma espetacular a grande prova denominada "INTERNACIONAL RALLY OF GREAT-BRITAIN"; disputada sob as piores condições atmosféricas (inverno rigorosíssimo) e num difícil e acidentado percurso de 2.000 milhas.

Pilotou o carro o Snr. Marcel Bequart, tendo como ajudante o desenhista-chefe da fabrica, Snr. Roy Lunn.

Ao conquistar a sensacional vitória, na sua classe, o JAVELIN derrotou 124 concorrentes que representavam as seguintes marcas: 23 SUMBEAM-TALBOT, 13 RILEy, 12 M.G., 11 JOWETT, 10 AUSTIN, 9 FORD, 7 STANDARD, 6 HILLMAN, 4 BRISTOL, 4 TRIUMPH, 4 VAUXHALL, 3 A.C., 3 CITROEN, 2 ARMSTRONG-SIDDELEY, 2 ROUVER, 2 WOLSELEY, e um de cada das seguintes marcas: HEALEY, HUMBER, LANCHESTER, LEA FRANCIS, MERCEDES, MORRIS, PORSCHE, SIMCA e SINGER. Total 124 Carros.

Cordiais Saudações

A) John H. BALDWIN

Advertising Manager."

— O —

REPRESENTANTES EXCLUSIVOS NO RIO GRANDE DO NORTE: — PLANALTO COMERCIO e INDUSTRIA Ltda.
Av. Rio Branco 314 — Natal —
MATRIZ NO RIO DE JANEIRO



DISTRIBUIDORES

CASA LUX LTDA.

Rua Dr. Barata n. 196 — Fone 1126 — End. Teleg. CASALUX
NATAL — RIO GRANDE DO NORTE

LEITURA PRE... NA LOMBADA MUTILADO

Efemérides Estaduais

JUNHO 14

1612 — O padre Diogo Nunes assiste o casamento do indio Felipe Camarão com clara, india, na Igreja de Estremoz.

1760 — Na matriz da Apresentação em Natal, Joaquim Felix de Lima, toma posse da capitania do Rio Grande do Norte.

1792 — Nace em Natal Tomaz Xavier Garcia de Almeida, primeiro norte-rio-grandense que chegou ao Supremo Tribunal de Justiça.

1881 — Falece no engenho Lagôa do Fumo em São José o Barão de Mipibú.

1895 — Ferreira Chaves é eleito governador pelo voto direto e popular, o primeiro no regime republicano e o Dr. Francisco Meira e Sá é eleito vice-governador.

1903 — Dr. Augusto Tavares de Lira é eleito governador do Estado.

JUNHO 15

1761 — O povoado de Arez, é elevado á categoria de Vila.

1889 — Fausto Carlos Barreto, é nomeado o 48º presidente da Provincia.

ALEGRIA E' VIDA

Soltem fogos ADRIANINO, o expoente maximo da pirotecnica nacional

O Armazem Frei Miguelinho, de Luiz Bezerra, começou a sua grande feira de fogos marca ADRIANINO. A tradicional casa do bairro da Ribeira para os festejos de SANTO ANTONIO, SÃO JOÃO E SÃO PEDRO.

Grande e variado sortimento de lanternas e enfeites para salão e outras novidades. Concede preços especiais aos revendedores.

ARMAZEM FREI MIGUELINHO

Rua Frei Miguelinho, n.º 73/77 — Fone 1996
Distribuidor esclusivo dos fogos ADRIANINO

NATAL — RIBEIRA

DR. RAFAEL FERNANDES GURJÃO

7.º DIA

ALDO FERNANDES R. DE MELLO e familia, compungidos pelo falecimento, no Rio de Janeiro, de seu inesquecivel amigo **DR. RAFAEL FERNENDES GURJÃO**, convidam seus parentes e conterraneos a assistirem a missa que, em seu sufragio, mandam celebrar na Catedral, dia 15 do corrente, ás 7 horas, quarta-feira.

Antecipam agradecimentos.

DR. RAFAEL FERNANDES GURJÃO

7.º DIA

CASA BANCARIA NORTE-RIOGRANDENSE S/A. sua administração e funcionarios, convidam os parentes e amigos de seu ilustre acionista desaparecido **DR. RAFAEL FERNANDES GURJÃO**, para assistirem a missa que, em sufragio de sua alma, mandam celebrar, no dia 18 do corrente, quarta-feira, ás 7 horas da manhã, na Catedral Metropolitana.

Agradecem.

CONVITE

Leticia Cerqueira Eugenio

(7.º dia)

Antonia Abreu Cerqueira Carvalho, Romulo da Fonseca Tinôco e familia, Jessé Fernandes Gurjão e familia, consortes, Maria [illegible] sentes) Moacyr Cerqueira e familia, consortes e José Lucas Garcia Filho e familia, consortes convidam todos os seus parentes e amigos para a Missa de sétimo dia que mandam celebrar por alma de sua sempre lembrada e querida filha, mãe, sogra, irmã, cunhada, tia e avó, **LETICIA CERQUEIRA EUGENIO**, no proximo dia 17, terça feira, as sete horas, na Catedral desta capital.

A todos, antecipadamente, agradecem o comparecimento a esse ato de piedade crista.

Joaquina Cavalcanti Teixeira

1.º aniversario

Jose Gomes Teixeira, Matilda e Octavio Maria de Lourdes Marinho e esposo, Gonçalo Gomes Teixeira esposa e filho, convidam os parentes e amigos para assistirem a missa de 1.º aniversario, que irão celebrar, por alma de sua inesquecivel esposa, mãe, sogra e avó **JOAQUINA CAVALCANTI TEIXEIRA**, na Capela do Patronato da Medalha Milagrosa, as 6 horas do dia 16 do corrente.

Antecipam seus agradecimentos aos que comparecerem a este ato de piedade e fe crista.

Labim/UFRN

e 22

go de João Pessôa jogará nesta Capital

lo e America, enfrentarão os paraibanos

as- gará contra o America, no match de despedidas.
Bo- que
ian 1.º JOGO INTER-ESTADUAL
tia- DO RIACHUELO
jo- Pela primeira vez, desde a sua fundação, o Riachuelo vai enfrentar um clube de outro Estado, pelo que muito se espera do quadro naval, que assim terá a oportunidade de defender o nome esportivo do Rio Grande do Norte.

POMADA MINANCORA
NUNCA EXISTIU IGUAL
PARA FERIDAS, ECZEMAS, INFLAMAÇÕES, COCEIRAS, FRIEIRAS, ESPINHAS, ETC.

A JUIZO

TEM SÍFILIS OU REUMATISMO DA MESMA ORIGEM?

POPULAR BRADO

ir 914

OSAS OPINIÕES
LIAR NO TRATAMENTO DA
satisfatório me tem dado o
nto da Sífilis, razão porque
m recomendá-lo. — (a) DR.

mpregado com bons resulta-
cipalmente nas moléstias de
DR. ALVINO AGUIAR.

Seu filho está crescendo e essa idade é perigosa



A criança fica pálida, fraca, sem resistência.
E' preciso, mais do que nunca, ajudar o crescimento com fósforo e cálcio, para a anemia não invadir o organismo.
TODOS OS GRANDES MEDICOS RECEITAM PARA AS CRIANÇAS
VANADIOL
O FORTIFICANTE QUE FORTIFICA
Ajude seus filhos com VANADIOL e veja que êles têm mais apetite, ficam corados e fortes, engordam e crescem vertiginosamente

GRAÇAS

Marina Bezerra, agradece a N. S. do Perpetuo Socorro, N. S. das Graças e a São Judas Tadeu, o feliz exito da operação de sua amiga Beatriz Amorim.

De joelhos, agradeço a N. S. das Graças, Sagrada Familia e a Sra. Santana o milagroso resultado da operação de sua irmã Terezinha.

Senhorinha Abreu

LIVRE-SE DA TOSSE E DEFENDA OS SEUS BRÔNQUIOS COM
BENZOMEL

Impurezas do Sangue?
ELIXIR DE NOGUEIRA
Aux. Trat. Sífilis

HOJE REX HOJE
Matinée às 15.30 e Soirée às 20 Horas
Clarck Gable — Alexis Smith em:
Quando morre uma ilusão
Ele deu a grande cartada de sua vida disposto a tudo... Podia conquistar a redenção de seus muitos erros, podia atirar-se de uma vez no abismo... Que aconteceu? GABLE... Uma mulher... E a roleta... Será preciso dizer mais?

HOJE São Luis HOJE
Sessões de 15.30 e 20 Horas
JOEL McCREA e ARLENE GAHL em:
SANGUE BRAVO
Eram homens perseguidos, mas apaixonados como quaisquer outros... Deslumbrante realização em TECNICOLOR da METRO.

São Pedro—Hoje
Matinée às 15.30 e Soirée às 20 horas
PROCOPIO E MORINEAU em:
O Comprador de Fazenda

Tudo da melhor qualidade
Radios de todos os modelos — Maquinas de escrever Remington Standard e Portateis — Maquinas fotograficas — Filmes — Papeis e chapas — Acessorios para bilhar — Arquivos e ficharios de aço — Amplificadores e acessorios — Refrigeradores — Liquificadores — Polias e rolamentos SKF.
Eletrolas e Pick-Ups, etc., etc.
VENDE AOS MELHORES PREÇOS
Fone 1104 Sergio Severo Nisia Floresta, 101

Vai á Venezuela e Colombia, o Botafogo

RIO, 14 — O Botafogo pediu licença para atuar na Venezuela e Colombia.

Orlando vai deixar o Fluminense

RIO, 14 — Anuncia-se que Orlando vai abandonar o Fluminense.

Horario das Missas aos Domingos e Dias Santos

4,15 HORAS — São Pedro.
4,30 HORAS — Bom Jesús.
5 HORAS — Catedral, Salesianos.
5,30 HORAS — Convento de Santo Antônio, Hospital Miguel Couto, Capela da Sagrada Familia (Rocas), Bom Pastor.
6 HORAS — Catedral, São Pedro, Santa Terezinha, Seminário, Patronato, Abrigo dos Velhos, Casa de Saúde São Lucas, Salesianos.
6,30 HORAS — Convento de Santo Antônio, Bom Jesús, São Sebastião (Baixa da Beleza), Guarita, Colégio Santo Antônio, Colegio Nossa Senhora das Neves, Colégio Imaculada Conceição, Maternidade, Detenção.
6,45 HORAS — Instituto Padre João Maria, Salesianos
7 HORAS — Catedral, São Judas, Capela da Sagrada Familia (Rocas), Educandario Osvaldo Cruz, Capela dos Sargentos, Hospital Militar do Exercito (só no 1.º domingo), Patronato (só no 1.º Domingo).
7,15 HORAS — Rosario.
7,30 HORAS — Convento de Santo Antônio, Salesianos, São Pedro, Lagôa Séca, Praia do Meio.
8 HORAS — Santa Terezinha, São Sebastião (Baixa Beleza), Abrigo Melo Matos, Hospital Miguel Couto, Base Aérea.
8,30 HORAS — São Pedro, Salesianos, Bom Jesus.
9 HORAS — Catedral, São Pedro, Parnamirim.
Pedimos aos Revmos. Srs. Vigários e Capelães que se houver alguma mudança nos informem, pelo telefone 12-22.

ASSOCIAÇÃO COMERCIAL DO RIO GRANDE DO NORTE

O sr. Manoel Gurgel do Amaral, presidente da Associação Comercial, acaba de receber do Deputado Dioclecio Duarte, o seguinte telegrama: "Desempenhando incumbencia dessa Associação compareci reunião promovida pelas Associações Comerciais do Norte e Nordeste na séde da Federação das Associação Comerciais do Brasil, na qual manifestei em discurso sobre a votação do credito inteiramente de acôrdo com as sujestões dos demais representantes. Cordiais Saudações. Dioclecio Duarte-Delegado da Associação Comercial do Rio Grande do Norte".

PRODUTOS "CIL"
CIA. QUIMICA INDUSTRIAL "C I L S/A"
Tintas para todos os fins e seus derivados das conhecidissimas marcas "WALKIRIA", "PREDIAL", "COMBATE", "BETONOL", "NEOLIN", etc.
DISTRIBUIDRES PARA TODO O ESTADO DO RIO GRANDE DO NORTE:
SANTOS & CIA. LTDA.
AVENIDA TAVARES DE LIRA, 91-95
SECÇÃO DE TINTAS
RUA NIZIA FLORESTA N. 87 — NATAL
Aceitamos distribuidores para as praças do interior ainda disponiveis

SANGUENOL



Contem excelentes elementos tônicos:- Fósforo, Cálcio, Arsenio de Vanadato de Sódio, etc.
OS PALIDOS, DEPAUPERADOS, ESGOTADOS, ANEMICOS, MAES QUE CRIAM, MAGROS, CRIANÇAS RAQUITICAS
RECEBERAO A TONIFICAÇÃO GERAL DO ORGANISMO COM O
SANGUENOL

Torneio Rio-S. Paulo

Amanhã, em São Paulo Portuguesa e Vasco da Gama vão realizar a primeira partida em decisão do torneio Rio-Sao Paulo.

E' um jogo em que cariocas e paulistas estarão, novamente, frente a frente, pelo que se espera um desfecho sensacional.

O quadro bandeirante, que contribuiu com seis elementos para o selecionado paulista e quatro para o seraschi nacional esta colado para surpreender o Vasco que no certame das duas capitais, fez bonita figura. Os cruzmaltinos tiveram dois cracks no selecionado nacional e quatro no scratch carioca.

ONTEM, NA AABB

Vitoria do 7 de Setembro sobre a FAB 48 x 36 o placard

Realizou-se, ontem, o encontro entre os fivs do 7 de Setembro e da FAB tendo o primeiro vitoriado pelo escore de 48x36, em um jogo bem disputado.

No primeiro tempo, o placard foi ainda favoravel ao 7 que vencia de 24x17.

Os quadros — 7 de Setembro — Guerra (14) — Daniel (9) — Castin (2) — Cristalino (8) — Orris (7) — Zeaugusto (6) — Dieb (2) —

FAB — Melo (6) — Matos (7) — Murilo (7) — Vergosa (4) Cortez (10) — Cruz — Marinho — Brack (7) —

Serviram de juizes, Ciro e Barrosu, com boa atuação.

Amanha em Vitória, o Fluminense

RIO — O Fluminense viaja domingo em Vitoria

CONSELHOS DE SAUDE

Os fumantes costumam alegar que fumam durante o trabalho porque o fumo lhes dá boa disposição e agilidade, e acrescentam que, fumando, não prejudicam o produto, pois que a Bromatologia nada tem a ver com a inteligencia.

A verdade é que o fumo destroi as glandulas salivares, que são as responsaveis pela digestão. Quando isso acontece, os microbios e impurezas vão-se acumulando em sua superficie, de sorte que dentro de alguns meses torna-se de todo impossivel a filtração.

Do "S. N. S."

Clínica de senhoras
DR. ETELVINO CUNHA
ESPECIALISTA
Curso de aperfeiçoamento no Rio de Janeiro e São Paulo
DOENÇAS DE SENHORAS — PARTOS
Ondas ultra-curtas, bisturi elétrico, eletro-coagulação, etc.
CANCER — TUMORES
Consultas: das 15 horas em diante exceto aos sábados
Consultório: Rua Cel. Bonifacio, 222 — Fone 10-87
Residência: Rua Joaquim Manoel, 590 — Fone 14-95 —
Petropolis — NATAL

DR. VICENTE MONTEROSSO
Ex-Gynecologista e Obstétra do H. C. Asr do Rio de Janeiro
Ex-Chefe de Equipeda Maternidade Clara Basbaum do Rio de Janeiro
Cirurgia — Doenças das Senhoras — Partos sob Analgesia
Consultas — 2.as e 5.as Feiras, das 14 às 18 horas — Sabados, das 9 às 11.30 horas
Av. Rio Branco, 683 — 1.º andar — Sala 3

DR. JOAQUIM LUZ
PARTOS — DOENÇAS DE SENHORAS
ESPECIALISTA
Ondas curtas, electro-coagulação — Bisturi elétrico
Consultas das 14 horas em diante
Consultório — Rua Ulisses Caldas, 32-1.º andar
Residencia — Avenida Prudente de Morais, 630

Doenças Nervosas e Mentais
DR. OTTO JULIO MARINHO
Diariamente das 15 às 17 horas
CONSULTORIO:
Av. Rio Branco, 589—1.º andar

DR. PAULO SOBRAL
Da Maternidade "Januario Cicco"
Ondas curtas — Eletro-coagulação e Bisturi Eletrico — Partos e Doenças de Senhoras
Consultorio:
Praça João Maria, 74
Residencia:
Av. Prudente de Morais, 743
Consultas de 9.30 as 11.30 e das 14 as 17 horas
NATAL — Rio Grande do Norte

DISPONIVEL

DR. OLAVO MEDEIROS
Doenças da pele e sifilis
Chefe da clinica dermatológica do Hospital "Miguel Couto"
Consultorio: — Rua Ulisses Caldas, 36-1.º andar
Das 15 horas em diante
Residência: Avenida Campos Sales, 624 — Telefone 17-64

DR. TEODULO AVELINO
DOENÇAS INTERNAS
Especialmente
CORAÇÃO E VASOS
Eletrocardiografia
Consultas das 14 1/2 em diante
Residencia: Av. Prudente Morais, 673 — Fone: 17-21
Consultorio, Edificio Aureliano, Sala 103

DR. J. A. DE BARROS LIMA
Ex-interno da Clinica Médica da Fac. Nac. de Medicina e do Pronto Socorro do Rio de Janeiro
Coração — Vasos — Aparelho Digestivo — Tubagem Duodenal — Reumatologia — Glandulas Endócrinas
Consultorio — Av. Rio Branco, 682 — Salas 3-4
as terças, quartas e sextas feiras das 14 as 18 horas
Residencia — Fone 1105 — Rangel 166

DISPONIVEL

DR. HERIBERTO F. BEZERRA
Doenças de crianças
Pediatra e Puericultor da Maternidade "Januario Cicco"
Ex-Interno do Hospital das Clinicas da Universidade da Bahia (Clinica Pediatrica Médica e Hygiene Infantil do Prof. Hosannah de Oliveira
Consultorio — Rua Ulisses Caldas 36 — 1.º andar — Fone 1067 — Das 14 as 17 horas
Residencia: Rua Mossoro, 448 — Fone 1854

ADVOGADOS

DR. ITALO CARVALHO
OUVIDOS — NARIZ — GARGANTA
OTO-RINO LARIGOLOGISTA DO HOSPITAL "MIGUEL COUTO"
Ex-Interno do Hospital Santa Izabel (Bahia) Serviço do Prof. dr. Carlos Fera
CONSULTORIO:
Av. Rio Branco, 596 — 1.º andar — Sala 7
Das 14 — 17 horas
Residencia: Av. Rio Branco, 874 — Fone 2480

ANTONIO TOSCANO CAVALCANTI
ADVOGADO
Escritório: Rua Acre, 55 — 5.º andar sala 507 — FONE 43-1296
Residencia: Rua Hilario de Gouveia 88-ap. 302
FONE 37-4862
RIO DE JANEIRO

OTTO GUERRA
JOSE' GUARA'
ADVOGADOS
Escritório: Rua Dr. Barata, 192 — 1.º andar
Fone 1434

DR. TRAVASSOS SARINHO
CIRURGIA GERAL
Consultorio: Edificio Mossoró
Residencia: Rua Manoel Dias
Fone 14-10

JOSE' ARNAUD
JOSE' WILSON
ADVOGADOS
Escritorio: Av. Duque de Caxias 155 — Fone 233
Expediente: 15 as 17 horas
Residencia: Avenida Hermes da Fonseca, 620 — Fone 1869

VICENTE DE SOUZA
ADVOGADO
Escritorio e residencia: Rua Pinheiro Machado 2185 — Fone 21-64 — Natal — NATAL

Casa Bancária Norte Riograndense S/A
Rua Frei Miguelinho 109 (Edifício Próprio)
DEPOSITOS — COBRANÇAS — OUTROS SERVIÇOS BANCARIOS

	MOVIMENTO GERAL (Soma escritural de Ativo e Passivo)
DEZEMBRO DE 1949	Cr$ 48.754.423,80
DEZEMBRO DE 1950	Cr$ 58.467.511,50
DEZEMBRO DE 1951	Cr$ 83.791.407,50

MUTILADO

Labim/UFRN

Consciencia de valor

OTTO GUERRA

Não resta duvida A imprensa católica tem um valor extraordinário. Muito maior do que nós mesmos avaliamos. Ela vale pelo que faz e pelo que evita os outros fazerem.

Quando um sacerdote é ofendido. Quando se prenuncia uma lei iniqua. Quando se pede justiça, decencia, voltam-se todos, confiantes, para a imprensa católica.

Deve o jornalista católico tirar, todos os dias, de cada acontecimento, a lição cristã. Dar uma palavra de explicação, o pensamento cristão, a interpretação mais adequada.

Pio X tinha tanta consciencia do valor da imprensa católica que dizia estar pronto a vender sua cruz peitoral para sustentar um bom jornal. Outro Papa, não nos recordamos qual, dizia ser vão erguer igrejas, se não houver jornais católicos para difundir a religião. E Pio XII reconhece a necessidade crescente da imprensa católica, recomendando aos conventos, inclusive de freiras, que assinem e diariamente leiam um jornal católico.

Na França, o bispo de Langres, mons. Chiron, numa diretiva ao seu clero, disse que considera a assinatura do diario católico "La Croix" tão necessario, que os vigarios estavam autorizados a contabilisar aquela despesa com a assinatura entre as contas da paróquia.

E explica: "Esta autorização ajudará nossos curas a não negligenciar cuidados cuja importancia não póde ser desconhecida".

Tambem o bispo Soissons, mons. Douilliard deu igual autorização, dizendo que o diario católico dá aos párocos uma documentação e apreciações que lhes são muito uteis.

Têm razão os bispos. O jornal católico presta serviços inestimaveis.

Educação das populações rurais

Centro de Treinamento para professores Rurais

Pleno apoio do Departamento de Educação

Depois dos preparativos realizados, para sua concretização é dado à publicidade, em primeira mão por nosso intermédio, um Convenio realizado entre o Ministerio de Educação — Campanha Nacional de Educação Rural — e o Serviço de Assistencia Rural deste Estado.

Visa o referido Acordo a instalação imediata de um Centro de treinamento de professores rurais e um maior desenvolvimento dos trabalhos da missão Rural que o S. A. R. vem desenvolvendo em nosso meio.

Quando se realizava o Curso Intensivo de Formação Rural, promovido pelo S. A. R., em janeiro ultimo, na Escola Pratica de Agricultura, aqui esteve o dr. José Artur Rios, Coordenador da Campanha de Educação de Adultos, acompanhado dos drs. Osvaldo Medrado e J. Bolivar e vendo a iniciativa, logo interessou-se por ampliar a ideia. Nesse sentido, esteve o mês findo, no Rio, o Conego Eugenio Sales quando firmou o Acordo com o Ministro Simões Filho, a 16 de maio p.f.

APOIO DO PROFESSOR SEVERINO BEZERRA

O Departamento de Educação, pelo seu titular o Prof. Severino Bezerra vem apoiando inteiramente a iniciativa, prontificando-se a tudo facilitar.

O CURSO

O Centro de Treinamento de Professores Rurais, destina-se aos mestres das escolas do interior do Estado sendo a matricula do primeiro, Curso de 30 a 40 professores-alunos. Na duração de 3 mezes, em regime de internato, custeado pelo Acordo, serão ministradas aulas teorico—praticas de Serviço Social Rural, Pedagogia, Catequese, Praticas Agricolas, Industrias Rurais Caseiras etc. Como os Assistentes Sociais do S.A.R. em colaboração com a Escola de Serviço Social, foi elaborado um completo programa, na forma moderna de ciclos. Servirão de base os Cursos realizados ultimamente em Minas.

(FAZENDA ROSARIO, DA RENOMADA EDUCADORA D. HELENA ANTIPEFF), NO RIO (MLLE. MARSAUD) E DISTRITO FEDERAL (D. SINHAZINHA MACIEL).

OUTRAS NOTAS

No Brasil [illegible] um Centro de Treinamento [illegible] Escola Rosario [illegible] professores [illegible] Minas Gerais [illegible]

Os professores [illegible] Rio [illegible] Arthur [illegible] Rosario [illegible] 17 [illegible] Nele [illegible] Arthur [illegible]

Antonio Soares Filho
ADVOGADO
Av. Floriano Peixoto, 612
Fone 17-28

Canto de página

Discos

Geraldo JOSE' DE MELO

"Ora — direis — ouvir estrelas" — escreveu o imortal Bilac, num daqueles seus magnificos devaneios poéticos, com que arrebatou o Brasil, marcando, indelevelmente, sua passagem no cenário das letras nacionais.

Há algum tempo, as folhas de imprensa, as bôcas do povo, principalmente, vêm-se ocupando em falar de discos ou escrever sobre eles. Discos. Coisa velha, mas, hoje, assunto indispensável nas conversas dos doutores sisudos, dos professores bisonhos e dos colegiais indisciplinados. Por conta dos tais discos, foram introduzidas muitas, e, algumas delas, profundas modificações na vida social. Os homens, antes pontuais, para falar de discos, já estão dando para "gazear" a hora do expediente, para comentar com os amigos: Virão da Russia? de Marte? Serão prenuncio de guerra? Ou de uma invasão dos marcianos a nossa planeta?

A góga de muitos valentões está-se abatendo um pouco, pois, até os próprios homens estão com medo, dizê-se de passagem: as mulheres, estas, de apavoradas, por incrivel que possa parecer, deram para guardar segredo o que exige algo de extraordinário... E os discos são mesmo fóra do ordinário: não tocam: vôam pelos céus com menos medo e mais facilidade do que os que viajam pela FAB...

* * *

Mas, como tudo tende para o banal, quando, futuramente, os discos voadores — ou as vitrolas, pois os espiritos sós fáladores das esquinas insistem em afirmar que, em certa cidade, já foi vista uma delas, descreveram piruetas pelo espaço — estiverem aparecendo regularmente, as bandadas, de tão avoes de arribação, haverá algum sonhador, que, inspirado na beleza dos ceus, decante n'alguns versos, parodiando Bilac:

"Ora — direis — ouvir discos"...

Dia Liturgico

HOJE

S. BASILIO MAGNO

Nasceu em 329. Monge, pregador, teologo e Bispo, foi um homem extraordinario em seu tempo. Abandonou o mundo e retirou-se para a solidão. Feito Bispo, mostrou-se arduo defensor da fé católica. Mereceu o titulo de Pai dos Monges do Oriente (São Bento o foi dos Monges do Ocidente), porque deu forma definitiva à vida monastica, com sua regra. Foi dos grandes Doutores da Igreja no Oriente e muito fez pelo desenvolvimento da liturgia oriental.

AMANHA

DOMINGO NA OITAVA DE CORPO DE DEUS

Amôr e Eucaristia são os dois pensamentos principais da Missa desse dia. Devemos amar a Deus e ao proximo, porque Ele nos convida para o seu Banquete: O Reino de Deus neste mundo e a felicidade no Ceu. A Igreja católica é a sala do festim, e a Sagrada Eucaristia, a mesa preparada: Os Canticos respiram confiança na vitoria, que é um fruto da Santa Comunhão ou imploram o auxilio contra os inimogos da salvação.

MISSA

Semiduplo, branca. Missa Própria. 2a. da oração da Oitava de Corpo de Deus. 3a de Santos Vito, Modesto e Crescencio, Crédo, Prefácio do Natal.

Segunda-feira

3o. DIA DA OITAVA DE CORPO DE DEUS

MISSA

Semiduplo, branca. Missa da Festa. 2a. oração Concede nos. 3a. pela Igreja ou pelo Papa, Crédo, Prefácio do Natal.

Ajuda as...

(Conclusão da 1a. pagina)

pelo qual é custeada a obra social da Holanda.

Recebemos 30% de subvenção oficial, paga pela Coroa, 10 a 20% da municipalidade e o resto em doações de particulares, cabendo à paroquia a obtenção destes últimos recursos. E assim [illegible] um conselho das varias obras sociais paroquiais dividindo o trabalho mas conservando a união do espirito paroquial. Naturalmente, nem todos os colaboradores são treinados em serviço social, embora procuremos dar esta formação a todos, através de conferencias, cursos e ensinamentos praticos diversos".

E concluindo:

"Algumas vêzes, por iniciativa da paroquia, mas quase sempre por iniciativa dos secretariados sociais catolicos atingimos líderes das varias paroquias. Estes cursos congregam grupos especializados em fins de semana de estudos, tais como vicentinos, dama de caridade e líderes de recreação".

Recebemos do Rio

O nosso algodão

LXVII

ELOI DE SOUZA

Foi pelo fazendeiro Sr. Francisco Raimundo, que tive conhecimento de um fato para mim surpreendente: Somente em 1885 começou a cultura do Mocó no Seridó. E desde logo se generalisou em todos os municipios pelas extraordinarias qualidades da fibra em comprimento, resistencia e maciez. Muito embora o "quebradinho" de caroço preto produzisse entre seis e sete mêses e ainda a maior precocidade do herbaceo, quando o "Mocó" só começava a produzir compensadoramente do segundo ano em diante, sua preponderancia tornou-se vitoriosa.

A verificação de que a especie é ou não planta nativa da região, se interessa muito a genetica, interessa, tambem, á historia da economia do Estado. Antes de me ter sido revelada aquela efemeride, estava eu convencido de que sem embargo de terem sido ali cultivadas inicialmente outras variedades, o Mocó a todas se houvesse antecipado. Diante, porém, da comunicação surpreendente, sempre que tive oportunidade procurei investigar o fato essencial.

O Desembargador Teotonio Freire, egrégio por tantos titulos de saber juridico, inteligencia e autoridade, foi a esse respeito fonte de melhor roteiro e, assim vim a ter por ele a confirmação daquela data. Tendo residido muitos anos em Macaiba, mercado algodoeiro da Provincia, nunca ouvira falar em algodão Mocó entre compradores e vendedores.

De passagem por Currais Novos teve oportunidade de conversar com o Sr. Servulo Pires Galvão, a quem mostrou semente de algodão "Sea Island" que lhe dera o industrial Juvino Barreto, fundador da nossa primeira fabrica de tecidos. Em conversa com esse agricultor, dele ouviu que as sementes referidas não tinham semelhança com nenhuma das sementes das variedades cultivadas no Seridó, entre as quais, não mencionou o Mocó. Tenho como incontestavel, tratar-se da mesma espécie existente no Nordeste ao tempo do descobrimento.

Pero Vaz Caminha faz referencia "a uma mulher moça com menino ou menina ao colo atado com um pano (não sei de que) aos peitos, de modo que apenas as pernas lhe apareciam"; e em outra passagem assinala que os degredados mandados com Diogo Dias terra a dentro onde deviam ficar durante a noite regressaram contando "terem vista casas de uma só peça que tinham dentro muitos esteios; e de esteio a esteio uma rede atada pelos cabos, alta, em que dormiam". As rêdes e o pano referidos, eram certamente, fabricação grosseira e primitiva dos indigenas que fiavam e teciam o algodão para tais misteres. Não se trata apenas de uma conjectura; mas de um fato registrado por todos os historiadores coloniais no tocante a existensa e cultivo do algodoeiro pelos habitantes primitivos da terra recém descoberta. A descrição desta planta torna evidente tratar-se do algodoeiro e não de outro arbusto. Na vizinhança de algumas tabas existiam plantações possivelmente, feitas pelos indios.

No Diálogo das Grandesas do Brasil faz-se até mensão das sementes lancadas à terra, possivelmente, creio eu, pela mão dos próprios indios.

Não só no Brasil como nos paises da America do Sul, da Asia e Africa, sempre se verificou a presença do algodoeiro arboreo de vida longa em constante produtividade.

Yolando Cocentino

O dia de amanhã assinala a passagem do aniversário do jornalista Yolando Cocentino, gerente do Centro de Imprensa S/A, empresa editora que mantém este jornal, além de jornalista de mérito, é amigo sincero, estimado por quantos privam de suas relações.

Velho soldado, na dura batalha que tem vivido a sã imprensa, no Rio Grande do Norte, soube Yolando Cocentino adquirir, para si, as admirações de grande público leitor, e as simpatias dos que trabalham sob sua orientação.

A Yolando Cocentino, os cumprimentos e os votos sinceros de muitas felicidades, que lhe apresentam os que aqui trabalham.

NOTICIAS DA ALGERIA

O consumo algeriano de energia eletrica aumenta de 13%, todos os anos. Os programas do equipamento prevem para 1955 a entrada em serviço das centrais termicas novas de Oran e de Bône e das instalações hidro-eletricas O Quad Agrioum (região de Didjelli) que fornecerá 100.000 kw. térmicos e 95.000 kw. hidraulicos.

Enfim, a construção de uma barragem sôbre o curso superior do Quad Djendjen, na região culminante da Kabilia dos Berberes (a oeste de Bougie) foi encetada, a 600 metros de altitude. A obra que tem 80 metros de altura, poderá reter 200 milhões de metros cubicos de água.

A energia [illegible] 1.000 kw. por outro [illegible] [illegible] em obra. Ao pé da [illegible] [illegible] hidro-eletrica [illegible] kw.

[illegible] [illegible] [illegible] [

Labim/UFRN

RIO, 16 — O presidente da Republica informou o governo vai emitir de 6 a 7 bilhões de cruzeiros para iniciar o financiamento do algodão e do café.

A ORDEM
Propriedade do Consorcio Emprensa S.A.

ALASKA, 16 — Quatro estudantes da Universidade do Alaska escalaram o monte Lauyhin. Ponto culminante das Americas do Norte, e que até agora não tinha sido escalado por ninguem.

ANO XVI — NAT. — SEMANARIO PARA, 16 DE JUNHO DE 1951 — Num. 6954

Queremos Estradas

Condições precarias -- Uma estatistica decepcionante

O Exemplo dos antigos e dos pequenos

A reunião dos diretores de Departamentos Estaduais de Estradas de Rodagem, ensejou-nos divulgar comentarios feitos pela revista "Rodovia" sobre a real situação do Brasil em materia de estradas.

Aliás, não seria preciso que nenhuma revista viesse nos dizer que temos estradas muito ruins, pois basta um cristão se meter, principalmente em tempo de inverno, a viajar para um ponto qualquer do nosso territorio, para logo sentir a verdade.

Aqui no Rio Grande do Norte, não precisa nem sair do municipio de Natal. E se fôr a Macaiba ou Ceará Mirim, tão pertos, logo começa a odisséa.

ULTIMO LUGAR

Comentando o citado artigo, escreveu o jornalista Luiz Sucupira o seguinte:

"Para que se tenha idéia da nossa desgraça, nêsse terreno, basta dizer que ocupamos o último lugar no mundo, relativamente á proporção por quilômetro quadrado de território, muito abaixo da Venezuela, da Colômbia, da Bolivia e da Costa Rica.

ESTRADAS PAVIMENTADAS

Quanto a estradas pavimentadas, comparecemos diante das demais paises americanos ocupando o décimo lugar, vindo em primeiro, sem falar nos Estados Unidos, o México, seguida da Argentina, Pôrto Rico, Venezuela, Cuba, Chile, Peru, Trinidad e Colômbia.

Somam as nossas rodovias, boas e más, sofriveis e pessimas, um total de 210 mil quilometros de extensão. Pois bem, nêsse montante apenas contamos com 1.317 quilômetros.

Que se pode esperar, do ponto de vista econômica, de um pais de territorio imenso e que não deu até aqui grande atenção ao seu sistema rodoviario?

Somente em 1944 foi elaborado o nosso Plano Rodoviario Nacional e, daí para cá, apenas temos aumentado a nossa quilometragem de estradas em ritimo pouco satisfatório.

No entanto, cada vez mais estamos verificando como tinha razão o sr. Washington Luis, ao afirmar, sem rebuços, que "governar é abrir estradas", principalmente nesta epoca de desenvolvimento dos meios de comunicação com veiculos motorizados. No entanto, desde os romanos que não se ignorava a influência das estradas na orientação politica e economica dos povos. Infelizmente não tivemos mentalidade para isso compreender e daí estarmos caminhando para trás no que diz respeito ao desenvolvimento da nossa economia.

A Missão do Fisco

Oportuna Circular do Diretor de Rendas Estaduais

Pelas boas orientações e justa orientação aos fiscais de impostos, não nos furtamos ao prazer de publicar para conhecimento dos nossos leitores o inteiro teor da Circular n. 2 do sr. Diretor de Rendas Estaduais.

Sr. Coletor:

Dada a exigencia contida nas normas da Diretoria Geral, a que se refere a Portaria N. 289, de 5 de junho corrente, necessário se torna que essa coletoria expeça com finalidade aos Srs. Agentes Fiscais instruções no sentido da boa execução e aplicação da supracitada portaria e, quando isto só não seja suficiente, deveis ir pessoalmente ministrar ao serventuário a finalidade da exigencia fiscal, fazendo divulgação pela imprensa, onde houver, difusoras locais e outros meios, para que os interessados tenham conhecimento das providencias fiscais ora postas em execução.

E' preciso que os Srs. Coletores, Fiscais de Rendas e Agentes Fiscais se compenetrem de sua missão educativa, na qual põe tanto empenho o dirigente fazendário.

O agente do Fisco tem a incumbencia de esclarecer, já não deve ser um elemento de punição e coação a torto e a direita, pelo contrário, deve ensinar pois é a disciplina pela imposição de multas e NOTIFICAÇÕES que se deve querer firmar.

A boa fiscalização — a fiscalização sadia — não deixa margem á imposição de multas. Sua orientação deve ser sempre no sentido da boa arrecadação e de trazer o contribuinte a par de seus deveres para com o Fisco.

E assim é que preciso incentivar este espirito para que o contribuinte perca o temor do fiscal e para que êste já não mais seja visto como individuo que causa dissabores ao contribuinte.

Angelo Pessôa Bezerra
Diretor de Rendas

Manifestou a sua opinião



General Dwight D. Eisenhower

Detroit, 16 — O general Eisenhower manifestou a opinião de que se deve permitir aos jovens de desoito anos que votem, baseando-se para isso na teoria de que qualquer um que tem idade para lutar, tem tambem idade para intervir nos assuntos politicos.

NELSON CARNEIRO E O DIVORCIO

Causas de sua derrota

" RIO, 16 — O deputado Nelson Carneiro foi entrevistado pela imprensa a proposito da derrota de sua emenda constitucional, que retirava do texto da Carta Magna do Brasil a expressão "vinculo indissoluvel", tratando-se do casamento. O deputado bahiano diz que a elevada contagem de votos contrarios á sua emenda se deve a dois fatores: o primeiro foi o fato de alguns deputados não quererem tocar na Constituição, com médo do precedente; o segundo foi o fato de que muitos deputados lhe declararam estar comprometidos com a LEC (Liga Eleitoral Católica) em não apoiarem qualquer emenda divorcista e entenderem que e referida emenda era o caminho do divorcio.

Os salarios dos operarios suecos

ESTOCOLMO, 16 — O aumento médio dos salários verificado no ano corrente para 1.109.000 operários, membros da União Geral de Trabalhadores da Suécia, atinge a 13,2 por cento, segundo uma informação estatistica sôbre as negociações de contratos de trabalho, recentemente concluidas na Suécia. Os empregados públicos que anteriormente haviam sido esquecidos, no que diz respeito a salário receberam um aumento de 17 por cento, enquanto que para os operários industriais propriamente ditos, a elevação foi, em média, de 11 por cento.

Abalos sismicos

FILADELFIA, 16 — Um misterioso abalo sacudiu as regiões povoadas dos estados de Pensilvania, Delawate e Nova Jersey a noite passada. As autoridades não conseguiram explicar a natureza do abalo, porem o padre Joseph Lynch, sismologo da Universidade de Fordham, declarou que se trata, sem duvida de reajustamentos das camadas terrestres causados pelo termino da idade do gelo a mais de cinco mil anos passados.

Revalorisada a moeda da Bulgaria

LONDRES, 16 — Despachos da agencia noticiosa bulgara, irradiados pela emissora de Sofia, anunciam a revaforisação da moeda da Bulgaria, o ley, em relação aos meios circulantes de outros paises. Sabe-se contudo que as novas cotações são as seguintes: um dollar americano valerá seis, oitenta leys, enquanto cem rublos sovieticos valerão cento e oitenta leys.

Estiveram presentes trinta deputados

Atuação em comum-Presentes representantes da UDN e PR

RIO, 16 — Uns 30 deputdos pessedistas estiveram ontem reunidos na residencia do deputado Aloisio Castro no almoço que foi oferecido ao General Dutra. Segundo observadores, os deputados dutristas do PSD estão se articulando para uma atuação em comum na proxima reunião do diretorio nacional do PSD convocado para o começo de julho. Alem dos pessedistas tambem estiveram presentes ao almoço alguns representantes da UDN e PR. Ao que se diz tambem esteve presente o grupo que defendeu o monopolio estatual do petroleo.

Os russos concordaram

VIENA, 16 — As autoridades sovieticas concordaram em reabrir a navegação o trecho do Danubio austriaco que atraves sa a zona sovietica da Austria até Viena. O Chanceler austriaco Leopoldo Figl recebeu a noticia nesse sentido em carta do alto comissario sovietico General Svbidov. Essa providencia marca o reinicio do serviço depois de quatroze anos de interrupção, e trará inumeros beneficios para a economia austriaca.

Contra a teoria da relatividade

Moscou, 16 — Em artigo publicado no orgão oficial da Marinha Sovietica "Frota Vermelha", o fisico russo Amaximov concita seus colegas a lutarem contra a teoria da relatividade, qualificando-a de "reacionaria, anti-cientifica, anti-materialista". Acrescentou que a teoria retarda em vez de proporcionar o progresso da fisica, e que, portanto, os cientistas sovieticos devem rejeita-la.

E' CONTRA O PARLAMENTARISMO

RIO, 16 — Ivo de Aquino, lider do governo no Senado declarou que era presidencialista intransigente afirmando no congresso que não podia votar pelo parlamentarismo porque não foi eleito por esta forma de governo. Quando a conveniencia deste regime disse que somente na Inglaterra e em outros paises poderia ser adotado mas que no Brasil somente daqui a uns cincoenta anos quando estivermos amadurecido é que poderemos adotar tal rigime.

Imediato o financiamento para a Carnauba

Garante o Presidente da Republica

RIO, 16 — Informa-se que o presidente Getulio Vargas se mostrou surpreso ante a declaração de uma comissão de comerciantes e industriais do Nordeste, de que ainda não fôra feito o financiamento da cêra de carnauba. O sr. Getulio Vargas assegurou-lhes que ordenará o imediato inicio dessa operação, que trará como resultado a melhoria da cotação do produto no exterior.

NOTICIAS DA EUROPA

"Brasilien" — Uma brochura em lingua alema, escrita por Carlos Alberto Gonçalves revela um aspecto sobre a historia, a geografia, a climatologia a imigração, a cultura e a produção do Brasil. Desejamos á maior distribuição á essa publicação, que póde bem esclarecer as perguntas do maior desconhecimento na Europa do Brasil. O Brasil precisa neste tempo muito mais propaganda, porque a Europa pode aceitar quasi todos os produtos do Brasil, infelizmente em muitas exposições comerciais nem figuram os produtos do Brasil.

"Hamburgo" — Contam-se atualmente 1,8 milhões de habitantes. Diariamente são realizados 55 casamentos em Hamburgo. Diariamente nascem-se 55 crianças emquanto 41 pessoas morrem, dos quais 2 morrem na ocasião de desastre em via publica. 200 imigram, emquanto 100 emigram da Capital do Rio Elba. Diariamente tem 2400 pessoas, hospedadas nos hoteis, dos quais são 1000 estrangeiros. Nos hospitais para os alienados tem constantemente 2500 pessoas. 2200 até 3300 pessoas emprestam diariamente um livro nas Bibliotecas publicas. 900 frequentam algum museu. 5600 até 6700 frequentam diariamente um dos oito teatros, emquanto 70.000 são acostumados ao Cinema diariamente. Mais de 600.000 trabalham nas oficinas e fabricas, ao lado de dois homens uma mulher, 50.000 crianças e jovens.

"Frankoforte" sobre o Meno. A casa predominante de Frankoforte de hoje é o palacio da A.E.G. Tambem o Instituto bancario de Rhein; Main Bank se constroe em linhas modernas e sobre tudo: rapidamente.

O Rhein-Main-Flughafen — Porto de aeronavegação é dos mais modernos do mundo.

(Conclui na 4a. página)

Noticias politicas

O TRIBUNAL REGIONAL ELEITORAL DECIDE

Incompatibilizados os Prefeitos

O Tribunal Regional do Rio Grande do Norte, respondendo uma consulta do Partido Social Democratico, decidiu, em sua ultima reunião, realizadasábado último, que os Prefeitos em exercício, estarão incompatibilizados como mesmo cargo, no próximo mandato, mesmo que se pretendessem candidatar à Prefeitura de outro municipio.

Em virtude dessa decisão, fica prejudicada a candidatura do snr. Assis Salustino, atual Prefeito de São Tomé, à Edilidade de Currais Novos, bem como a do snr. José Lucio, hoje chefe do Executivo de Santo Antonio, que seria candidato a Prefeito de Goianinha, sendo o primeiro da UDN e o segundo do PSD.

A DECISÃO

Baseou-se o Tribunal Regional Eleitoral, do Rio Grande do Norte, para responder a consulta, no criterio adotado pelo Superior Tribunal Eleitoral, para identica consulta, para o cargo de Governador.

O QUE OCORRE NO MUNDO

NOTICIARIO DO USIS

CIDADE DO VATICANO, 16 — O Papa Pio XII aceitou o convite da UNESCO no sentido de que o Vaticano nomeie um observador permanente junto à mesma.

CARNE DO URUGUAI PARA O BRASIL

MONTIVIDEU, 16 — Pelo navio dinamarquês "African Reefer", foram embarcados para o Brasil 1.200 toneladas de carne uruguaia, adquerida de conformidade com recente convênio.

Em futuro próximo, serão efetuados novos embarques até o total de 20.000 toneladas

ALARMANTE O ESTADO DO CARDEAL VON FAULHABER

MUNIQUE, 16 — E' alarmante o estado do Cardeal Von Faulhaber arcebispo desta cidade O cardeal-arcebispo, que sofre de pneumonia, foi vitima de um ataque de apoplexia. Já desde alguns dias que não se alimenta.

ACHESON CHEGARA' A 2 DE JULHO

WASHINGTON, 16 — Lincoln White, porta-voz do Departamento de Estado, informou que Acheson planeja chegar ao Rio de Janeiro a 2 de julho, viajando por via aérea. de Viena Acheson tencionia passar quatro dias no Brasil, durante os quais fará uma visita a São Paulo.

SITUAÇÃO CATOLICA DOS EE. UNIDOS

NEW YORK, 16 — Nos EE. UU. ha atualmente 29.240.530 católicos e no Alaska e nas Ilhas Hawai, 165.940. Esta informação é dada pela nova edição do Diretório Oficial Católico. Além disso tambem há nos EE. UU. tres cardiais, 27 arcebispos, 158 biapos, 24 arquidioceses e 106 dioceses. Durante os últimos 6 anos, o número de convertidos já é superior a 100.000.

O JAPAO EM RELAÇÕES COM O VATICANO

TOKIO, 16 — Escoltado com uma guarda de honra e por policiais motorisados, chegou ao palácio o primeiro-internuncio Papal no Japão, Mons. Maximiliano de Furstenberg, para apresentar suas credenciais ao Imperador Hirohito As relações diplomaticas entre a Santa Sé e o Japão ficaram estabelecidas formalmente em Janeiro

MUTILADO

O QUE OCORRE NO BRASIL

Noticiario da Radiopress

RIO, 16 — Os comerciantes industriais e agricultores foram cumprimentar ao Presidente da Republica um memorial enviado pelas classes produtoras do norte e nordeste contendo conclusões da conferencia realisada no Rio e as declarações de Getulio de que mandará emitir cinco bilhões de cruzeiros para incrementar a produção

NAO FOI DESPACHADO

RIO, 16 — Revelou o Serviço Nacional de Fiscalização da Medicina que acerca da libertação do hidro-acido Comercio ainda não foi despachado pela Carteira de Importação e Exportação do Banco do Brasil ignorando-se o paradeiro do oficio.

PROVIDENCIA ANTI-DEMOCRATICA

RIO, 16 — Está encontrando a mais completa repercussão de condenação não só por parte dos orgãos de imprensa como tambem por parte de todas as camadas da opinião publica a entempestiva deliberação do atual chefe de policia Cyro Rezende estabelecendo restrições as reportagens sem apresentar nenhum motivo em paz de justificar sua providencia de cunho anti democratico

NOVO COLEGIO MARISTA JOAO PESSOA, 16 — No dia 7 foi lançada a pedra fundamental do novo colegio marista, à Praça da Independencia nesta Capital Estiveram presentes o representante do Sr. Arcebispo Metropolitano, do sr Governador do Estado e de todas as escolas superiores Procedeu á benção da pedra o revmo. Padre Fernando Abath, que no momento proferiu ligeiras e eloquentes palavras, sobre a importância do acontecimento para a vida educativa de nossa metropole

CIRCULAM RUMORES

S. PAULO, 16 — Circulam rumores de que o ex-ademarista Caio Dias Batista será convidado para chefiar o trabalhismo em São Paulo

DUTRA VISITARA' CAMPINAS

S. PAULO, 16 — A visita do General Dutra a Campinas, anunciada ha muito tempo, está sendo aguardada nestes proximos dias.

Labim/UFRN

CENTRO DE IMPRENSA S. A.

Sede — Rua Dr. Barata, 210 — NATAL

Presidente — OLIMPIO PROCOPIO DE MOURA

Gerente — YOLANDO COCENTINO

A ORDEM

DIARIO VESPERTINO
(Circula desde 14-7-1935)
Diretor — OTTO GUERRA

TELEFONES

Direção 22-30 — Gerencia 12-00 — Redação 12-32 — Tipografia 12-0?

ASSINATURAS		VENDA AVULSA	
Ano	120,00	N. atrasado .. ... Cr$	1,5(
Trimestre	60,00	N. do dia	1,00
Semestre	30,0?		

PUBLICAÇÕES — TABELA NA GERENCIA

REPRESENTANTES

RIO — A. S. LARA, Senador Dantas, 30-1.º andar — Fone 22-397?
S. PAULO:—Raul Cammayor, Rua Felipe de Oliveira, 21 6.º andar
Fone: 2-0473

SOCIEDADE

O PENSAMENTO UNIVERSAL

A caridade está na sua perfeição quando é não sòmente paciencia, mas, além disso, mansa e bondosa.

S. Vicente de Paulo.

ORIENTANDO

SUPOSIÇÃO PERIGOSA

O café, o mate, o álcool e, em geral, os impròpriamente chamados alimentos de poupança, fazem desaparecer, até certo ponto, a sensação de fome e cansaço, mas não anulam as consequências maléficas que a privação de alimentos e a fadiga trazem ao organismo.

Não se deixe iludir pela falsa sensação de bem-estar que lhe dão o álcool e o café, privando o seu organismo do alimentos e do repouso indispensável. — SNES

RECEITA DO DIA

DOCES RUSSINHOS

Batem-se em neve seis claras, juntam-se 12 colheres das de sopa de açucar Perola e continua-se a bater; junta-se aos poucos 500 grs de castanha do Pará, torradas e moídas. Forra-se uma assadeira com papel branco, derrama-se por cima a massa e vai assar em fôrno regular. Não se deve deixar secar.

Com as seis gemas fazem-se esfriar um pouco, corta-se em quadrinhos que se unem com dôce de ovos.

FARMACIAS DE PLANTÃO

Farmacia Monteiro — Rua dr. Barata — Ribeira.
Farmacia Almeida — Rua João Pessoa — Cidade Alta
Farmacia dos Pobres — Rua Amaro Barreto — Alecrim

PADRE ANTONIO TOMAZ

Edinor Avelino

Exprima o sofrimento a beleza decante,
pinte os quadros da v ida, o humano cativeiro
o que soube dizer no verso, foi bastante
para celebrizar o pa e brasileiro

Na querida provinci em paróquia distante,
fez um milagre: viu modesto e prazeiro,
seus sonetos tão bon voarem, num halo instante,
da sua inspiração ara o Brasil inteiro.

Traduziu bem a dor de seu coração inquieta,
as nossas provações. do berço à lousa fria,
a natureza vasta e o encantos reveria.

Sua terra o Ceara, e as letras prestigia,
com acerto o proclai ou seu mais notavel poeta,
seu principe imortal a glória da poesia.

FAZEM ANOS HOJE:

Senhores:

Fernando de Sá Peixoto, oficial administrativo da Alfandega de Natal

- Dr. Antonio Soares Filho, consultor juridico do Estado

- Aurelio Soares Coelho, funcionário da E. F. Sampaio Correia

Natanael Rodrigues de Carvalho, comerciante e nosso dedicado cooperador

Senhorinhas:

Joselita Bezerra, filha do Sr. Antonio Henrique, e aluna *Domestica* de Natal

Terezinha de Jesus Vilar, elegante de distinção e juventude, Estudante Colegio de Natal e filha do Sr. Arthur Vilar, funcionario dos Correios e Telegrafos e nosso cooperador.

- Maria Aparecida Moreira, filha do sr. Severino, industrial em Santa Cruz

Crianças:

Geraldo, filho do sr. Gaudencio Gondim, comerciante e fazendeiro nesta praça e nosso cooperador

Jandira, filha do sr. José Teixeira Filho, agricultor em Pedro Velho.

- Maria Salva Chaves, filha do sr. José Alves Chaves, funcionário da E. F. Sampaio Correia.

Cooperativa Central de Credito Norte Riograndense Ltda.

(ex-Caixa Rural e Operária de Natal)

Séde - Rua Dr. Barata, 208 - Ribeira

Expediente -- 9 ás 10,30 e 13,30 ás 15 horas (2a. a 6a. feira) -- 9 ás 10,30 (aos sabados)

O mais popular dos estabelecimentos de crédito

Propulsor da Economia e do Trabalho

Faça hoje mesmo seu deposito

uma prova de confiança no Cooperativismo

LEITURA PREFERIDA NAS LOMBADAS MUTILADO

Onibus Natal a São Paulo do Sul

A Empreza de Transportes Mipibuense, de Lidia Macedo, avisa que todos os dias 5 de cada mez, faz uma viagem em onibus confortaveis, com asseio e segurança, para o Estado de S. Paulo. Venda de passagens na Agencia Modesto, 1385, junto ao Hotel Caiana. Informação pelo fone 1102. *Não perca o seu transporte; compre a passagem com antecedencia, para João Pessoa, Recife, Campina Grande, Fortaleza, Caicó, Mossoró e diversas cidades até o Estado de S. Paulo.*

Humberto Gonçalves Bezerra

Cirurgião Dentista

Edificio Magaly — Av. Rio Branco 564 — 1o. Andar — telef. 21-92 — Expediente 14 ás 18 horas.
A noite mediante ajuste previo.

CONVITE

Leticia Cerqueira Eugenio

(7.º dia)

Antonia Abreu Cerqueira Carvalho, Romulo da Fonseca Tinôco e familia, Jessé Fernandes Café e familia, (ausentes) Mair Cerqueira e familia (ausentes), Monacyr Cerqueira e familia (ausentes) e José Lucas Garcia Filho e familia (ausentes), Manoel Eugenio e familia, convidam todos os seus parentes e amigos para a Missa de sétimo dia que mandam celebrar por alma de sua sempre lembrada e querida filha, mãe, sogra, irmã, cunhada, nora, tia e avó, LETICIA CERQUEIRA EUGENIO, no proximo dia 17, terça-feira, às séte horas, na Catedral desta Capital

A todos, antecipadamente, agradecem o comparecimento a esse ato de caridade cristã.

†

DR. RAFAEL FERNANDES GURJÃO

7.º DIA

ALDO FERNANDES R. DE MELLO e familia, compungidos pelo falecimento, no Rio de Janeiro, de seu inesquecivel amigo DR. RAFAEL FERNANDES GURJÃO, convidam seus parentes e conterraneos a assistirem a missa que, em seu sufragio, mandam celebrar na Catedral, dia 18 do corrente, às 7 horas, quarta-feira.

Antecipam agradecimentos.

†

DR. RAFAEL FERNANDES GURJÃO

7.º DIA

CASA BANCARIA NORTE-RIOGRANDENSE S/A, sua administração e funcionários, convidam os parentes e amigos de seu ilustre acionista desaparecido DR. RAFAEL FERNANDES GURJÃO, para assistirem a missa que, em sufragio de sua alma, mandam celebrar, no dia 18 do corrente, quarta-feira, às 7 horas da manhã, na Catedral Metropolitana.

Agradecem.

†

Dr. Rafael Fernandes Gurjão

MISSA DE SETIMO DIA

Eucrides Fernandes Gurjão e familia, convidam seus parentes e amigos para assistirem a missa que mandam celebrar em sufragio da alma do seu irmão, cunhado e tio RAFAEL FERNANDES GURJÃO, na proxima quarta feira, 18 do corrente, às 6.30 horas na matriz de São Pedro no Alecrim.

Antecipam agradecimentos por este ato de piedade crista

†

Dr. Rafael Fernandes Gurjão

7.º DIA

O PRESIDENTE [illegible] convida [illegible] de Natal, [illegible] Metropolitana [illegible] Rafael Fernandes Gurjão [illegible] amanhã [illegible]

Programa para a Festa de S. João Batista a realizar-se na Igreja de N. S. do Rosário, de 14 a 24 de Junho de 1952

DIA 14 — Levantamento da Bandeira precedido de procissão que terá o seguinte itinerário: Praça D. Vital (lado sul), praça André de Albuquerque, praça Padre João Maria, rua da Conceição rua Ulisses Caldas e praça D. Vital (lado norte), após o asteamento será dada a benção do SS. Sacramento.

" 15 — 1.a Noite: Dona Francisca de Brito Aguiar
" 16 — 2.a Noite: Sr. Nazareno Moura
" 17 — 3.a Noite: Sr. Clidenor Lima.
" 18 — Noite: Dona Aurea Brito.
" 19 — 5.a Noite: Srs. Amaro de Souza e Afonso Medeiros.
" 20 — 6.a Noite: Dona Amélia Machado
" 21 — 7.a Noite: Dona Maria Anunciada Garcia
" 22 — 8.a Noite: Sr. José Pinheiro Damasceno
" 23 — 9.a Noite: Colônia Assuense, representada pelo professor Luís Soares.
" 24 — Dia de São João Batista. A missa de 6.30 horas, em intenção da alma dos irmãos falecidos. A's 9 horas será celebrada missa festiva com presença da Irmandade, havendo sermão ao Evangelho, pelo Padre Emerson Negreiros. A's 16 horas sair a Procissão de São João Batista que percorrerá as seguintes ruas: praça D. Vital (lado norte); praça André de Albuquerque; rua Santo Antônio; rua General Osório; av. Rio Branco; rua João Pessôa; rua Princesa Izabel; rua Ulisses Caldas e praça D. Vital (lado sul). Encerramento das festividades com o arriamento da Bandeira.

Padre Umberto Gambarra Galvão — Vigário.

João Batista dos Santos — Provedor

Severino David de Souza — Tesoureiro.

Congregação Mariana do Alecrim

CONVITE

O presidente da Congregação Mariana do Alecrim convida todos os legionários da fita azul do mesmo sodalicio, para uma sessão extraordinária, que se realizará hoje, às 19,30, em sua séde social à Rua Fonséca e Silva, 1061, quando serão tratados importantes assuntos.

ALEGRIA E' VIDA

Soltem fogos ADRIANINO, o expoente maximo da pirotecnica nacional

O Armazem Frei Miguelinho, de Luiz Bezerra, começou a sua grande feira de fogos marca ADRIANINO. A tradicional casa do bairro da Ribeira para os festejos de SANTO ANTONIO, SAO JOÃO E SAO PEDRO.

Grande e variado sortimento de lanternas e enfeites para salão e outras novidades. Concede preços especiais aos revendedores.

ARMAZEM FREI MIGUELINHO

Rua Frei Miguelinho, n.º 73/77 — Fone 1096
Distribuidor esclusivo dos fogos ADRIANINO

NATAL — RIBEIRA

Municipios em Revista

Colaboração do I.B.G.E.

S. JOSE' DE CAMPESTRE — A Prefeitura comprou um terreno no centro da cidade, destinada á edificação do Mercado Publico Municipal. Grande parte do material para a construção já foi adquerido.

S. PAULO DO POTENGI — Tem chovido pouco no Municipio. Em Abril, a precipitação foi apenas de 13 mm. São graves os prejuizos nos banhos e agricultura.

S. RAFAEL — O pluviometro marcou em Abril 78 mm. Caiu as chuvas que vieram minorar a situação fazendo prever uma bôa colheita.

S. TOMÉ — O pluviometro marcou apenas 23mm em Abril. Esta prejudicando as nossas culturas. A Cooperativa local realizou as compras [illegible] Cr$ 4.136.000,00. Emprestimos pelo Banco 20 no valor de Cr$ 43.895,00.

SERRA NEGRA DO NORTE — A precipitação pluviometrica foi de 125,7 mm em abril. Graças ás chuvas regulares, as colheitas têm se desenvolvido normalmente. Quanto ao ensino primario, o municipio está seriamente prejudicado pois o 5. ano do principal estabelecimento escolar deixou de funcionar por falta de professor e as escolas rurais ainda estão fechadas.

TAIPU — Precipitação pluviometrica em abril 31,1mm

ACU — Precipitação pluviometrica em abril 237mm. Tem sido muito interesse o trabalho agricola

CACOETES

e outros defeitos nervosos e infantis, tais como: gaguez, mau hálito, deprimem e são complexos de inferioridade. Faça desaparecer estes manifestos [illegible] usando as famosas

GOTAS MENDELINAS

"A Ponte da Juventude"

[illegible] e [illegible] homem ou a mulher, cada [illegible]. Não tem contra indicação. Nas farmacias e drogarias. [illegible] Cr$ 30,0[illegible] Pelo Reembolso. Não [illegible] pelo Reembolso.

CAFE' RIO GRANDE

O proprietario do Café Rio Grande, avisa a sua distinta freguezia, que continua colecionando os saquinhos vasios. — Cada 5 saquinhos terá direito a valiosos premios. — Junte 20 saços vasios de Cafe Rio Grande e vá ao Moinho Potiguar, á Rua Dr. Mario Negocio, 1410 e informe-se das grandes vantagens que lhe oferece o PURO E SABOROSO CAFE' RIO GRANDE.

Atenção – Festejos de Junho –

A LIVRARIA LIMA comunica que recebeu papel [illegible] em 10 modernas cores.

Encadernações de Vossos livros comprando pelo melhor preço a LIVRARIA LIMA

LIVRARIA LIMA — A [illegible] Rua do Poder Executivo [illegible]

LIVRARIA LIMA
[illegible] 1º Andar [illegible] dos nºs 62 [illegible]
LIVRARIA LIMA

Efemérides Estaduais

JUNHO 16

1849 — A lei 197 criou na Ribeira a cadeira de primeiras letras Feminina.

A professora, Izabel Francisca Monteiro de Quental ganhava 25$000 por mês. A Camara Municipal pediu para esta escola desde fevereiro de 1834.

1866 — Luiz Barbosa da Silva, é nomeado por carta imperial, o 27º. presidente da Provincia.

1886 - O presidente José Moreira, cria o musico e corpo de policia da Provincia, composta de um mestre, um contra-mestre e dez músicos.

1895 Faleceu Manoel Brandão, poeta liberal, jornalista, poeta, orador e advogado, trez vezes deputado geral.

DR. RAIMUNDO NUNES

OLHOS, OUVIDOS, NARIZ E GARGANTA
CONSULTORIO: Av. Rio Branco, 623-1.º andar
Horario — De 10 ás 11 e 15 ás 17 horas
Residencia — Av. Floriano Peixôto, 293 — Fone — 2852
NATAL — RIO GRANDE DO NORTE

CASOS & COISAS

PRAÇA TAMANDARE'

As comemorações, este ano, em Natal, da batalha de Riachuêlo, — inegavelmente um dos maiores feitos de nossa gloriosa Marinha de Guerra, — deixaram em nossa capital um significativo marco: a praça Tamandaré.

Não fosse o interesse tomado pelo atual Comando da Base Naval de Natal, aquele logradouro que liga a cidade ao bairro do Alecrim, permaneceria como dantes, apenas mosaicado, com seus canteiros sem maiores cuidados. De praça, apenas o nome. E' verdade que a Prefeitura poderia concluí-la, arborizando-a, completando o calçamento em suas imediações. Mas como não devemos deixar de aceitar a cooperação, foi muito oportuno o gésto do Prefeito Creso Bezerra cedendo aquele logradouro para que a Base lá colocasse o busto do Almirante Marques de Tamandaré patrono de nossa Marinha e figura de relevo na história dos grandes vultos brasileiros.

A nossa cidade é pobre em monumentos publicos. Pouco são os bustos ou estatuas que enriquecem os logradouros natalenses. No Alecrim, apenas temos o busto de Pedro II. Na cidade, ha o do padre João Maria e do professor João Tiburcio; no Tirol, o de Augusto Severo recem inaugurado. Temos ainda, o Monumento do Martires, na praça André de Albuquerque; Monumento da Independencia, na praça 7 de Setembro; estatua de Augusto Severo, na praça de mesmo nome, na Ribeira e herma do dr. Pedro Velho obeliscos da av. Tavares de Lira, da Av. Circular e da Rocas (coluna Del Prete). E só O medalhão de Nisia Floresta foi roubado da praça Augusto Severo, permanecendo, apenas, o seu pedestal...

Seria muito interessante que o Exercito, Aeronautica e Policia Militar tambem procurassem imitar a iniciativa dos seus colegas da Marinha, erguendo nas praças já existentes, ou em novas, monumentos em honra dos seus inclitos patronos ou mesmo em homenagem aos grandes vultos de nossa historia pátria.

Nada mais honroso para um povo do que homenagear os seus herois.

A nossa cidade bem que poderia oferecer outro aspécto com relação aos seus monumentos publicos. Escritores e artistas de renome não faltam para executar os projétos. Dinheiro tambem não faltaria, porque sempre se "dá um geitinho"... quando se deseja.

O novo logradouro em homenagem ao Almirante Tamandaré foi assunto para esta cronica, como servirá, igualmente, para deixarmos, aqui, este apelo aos nossos homens publicos: ídem monumentos a Natal. Imitem a atitude da Base Naval.

M. de A.

Dia Liturgico

HOJE

[illegible] DIA DA OITAVA DE CORPO DE [illegible]

AMANHA

[illegible] DIA DA OITAVA DE CORPO DE [illegible]

MISSA

[illegible]

USE PASTA DENTIFRICIA

Forhan's

[illegible] DENTIFRICO [illegible]

Ganhar dinheiro

[illegible]

VENDEM SE

[illegible]

CASA DE RESIDENCIA

Vende-se na Av. Rodrigues Alves, 775 — Tirol com Ondulit a porta, 3 salas, 3 quartos, copa cozinha, garage ampla, apartamento para empregados e toda sanefada. Construcção nova.

Ultimo preço. Tratar na Rua Dr. Barata, 259

Labim/UFRN

ressurgirá a 2ª Divisão

á escolhida nova diretoria---Torneio Inicio, a 6 de julho--Outras Notas

nvocada pelo Sr. Severino Vieira, Diretor de esporte da F. N. D., realizou-se, eira última, a reunião ada a tratar de assunto referentes a reorganização 2a. Divisão de Futebol.

mpareceram, os Srs. Fernando Leitão, Presidente da entidade maxima Pedro Batalha, antigo r da 2a. Divisão; Mario Lazaro, Olavo Rodrigues Clovis Gomes, representantes do Mauá; Raimundo Fernandes de Oliveira Sampaio Correia; Francisco das Chagas, do Nacional, Antonio Mariano Filho, do Guanabara; Pedro Teixeira Filho, do Brasil; Amauri Dantas, do Estrela do Norte; outros esportistas e Cronistas esportivos.

Iniciada a sessão, o Sr. Severino Vieira explicou os motivos daquela reunião, que teria o objetivo de tratar da reorganização da Divisão secundaria da F. N. D., Pelo que todos poderiam contar com o apoio decidido do presidente Leitão, a quem se agradecia aquele movimento com o fim de reerguer a 2a. Divisão.

Todos os Clubes presentes, pela palavra de seus representantes, asseguraram a sua participação no proximo Campeonato, tendo o Sr. Severino Vieira, esclarecido os seguintes pontos:

1 — Escolha de uma Diretoria, composta de um presidente, Diretor de Esportes, Diretor de arbitros e tesoureiro:

2 — Será Superitendente da 2a. Divisão, o Diretor de Esportes da F. N. D:

3 — Os jogos do Campeonato serão realizados aos Sabados à tarde. Em caso de jogos Interestaduais, os mesmos serão as preliminares à noite.

4 — Os clubes que possuam equipes secundarias, poderão inscreve-las devidamente equipadas.

Foi designada a data de 6 de Julho proximo, para a realização do Torneio Initium, e 28 do corrente, o encerramento das inscrições.

NOVA REUNIAO AMANHA

Haverá, amanhã, ás 20 horas, na sede da F. N. D., novo reunião, afim de tratar de assuntos referentes a 2a. Divisão.

Torneio Rio - São Paulo

Com uma atuação superior, Portuguesa derrotou o Vasco, na primeira peleja em decisão do Torneio Rio — São Paulo. O quadro luso bandeirante agiu bem, envolvendo os cruzmaltinos, para no final conseguir uma vitoria merecida.

Por outro lado, o Vasco decepcionou, falhando a equipe em todas suas linhas.

Marcaram os tentos da peleja, para os vencedores; Nininho (2), Pinga e Julinho e para os vencidos Ademir e Maneca.

Quadros — Portuguesa — Muca; Nena e Noronha; Santos — Brandãozinho e Ceci (Manduco); Julinho — Renato — Nininho — Pinga e Simão.

Vasco — Ernani; Belini e Wilson; Sola — Eli e Jorge; Friaça — Ademir — Maneca (Edmur) — Ipojucan e Jansen.

QUARTA FEIRA NO MARACANA

A segunda peleja será quarta feira no Maracanã. Caso vença o Vasco, será sorteiado o local da finalissima.

O JORNALISMO E UM DOS PODERES DO REGIME DEMOCRATICO. — Bowles.

HOJE **REX** HOJE

Matinée às 15.30 e Soirée às 20 Horas
Clarck Gable — Alexis Smith em:

Quando morre uma ilusão

GABLE... Uma mulher... E a roleta! Entre uma e outra, êle jogou a grande cartada de sua vida, uma vida cheia de imprevistos e de audacia! Ultima exibição.

HOJE **São Luis** HOJE

Sessões de 15.30 e 20 Horas
JOEL McCREA e ARLENE GAHL em:

SANGUE BRAVO

Sangue Bravo... Sangue de homens que sabiam odiar, porque sabiam amar de verdade! Ultima exibição.

São Pedro—Hoje

Matinée às 15.30 e Soirée às 20 horas

Ricardo Montalban em:

Na noite de 23 de maio

Empolgante policial da METRO.

PETROLINA MINANCORA

CONTRA CASPA, QUEDA DOS CABELOS E DEMAIS AFECÇÕES DO COURO CABELUDO.
TÔNICO CAPILAR POR EXCELÊNCIA

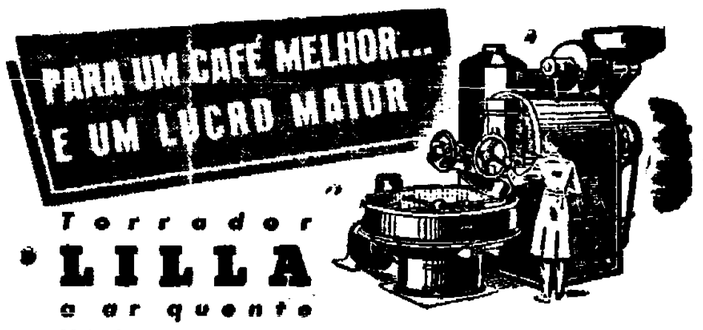

Torrador **LILLA** a ar quente

Mais de 30 anos de aperfeiçoamentos e sucesso garantem a extraordinária eficiência do Torrador LILLA. A ar quente, torra o café em apenas 20 minutos, preservando-lhe integralmente o sabor e o aroma e proporcionando uma grande economia. Vários modelos e tamanhos. A lenha, carvão, coque ou óleo Diesel. Solicite-nos catálogos. Preços acessíveis, facilidades de pagamento.

Temos também: Moinhos e elevadores para café. Discos para Moinhos. Motores elétricos e outras máquinas para fins industriais, comerciais, agrícolas e domésticos.

Cia. LILLA de Máquinas INDUSTRIA e COMÉRCIO
Fundada em 1918
Rua Piratininga, 1037 - Caixa Postal 230 - S. Paulo
Oficinas e Fundição em Guarulhos (S. Paulo)

Arco-Artual 2134

CASA A VENDA EM SANTA CRUZ

Vende-se uma casa de residencia, sita à Rua Dr. Eloy de Souza Nº. 187, na cidade de Santa Cruz, contendo alem das dependencias comuns 2 Cisternas. O preço da referida casa é Cr$ 60.000,00 a tratar com Artur Grant de Oliveira, a rua Ferreira Chaves ou seja na Fiação Santa Rita.

Mais uma espetacular vitoria dos Gráficos

Abatido o Botafogo F. C. por 2 x 1-Outras Notas

Na tarde de ontem no estadio d. Maria Lamas Farache, registrou-se mais um espetacular triunfo do novel conjunto dos gráficos que dia a dia vem se firmando nos meios esportivos de nossa cidade. O conjunto que é integrado somente de elementos pertencentes a classe grafica vem despontando com um futuro promissor dado os bons valores que integram o seu conjunto. Ontem a tarde diante do poderoso conjunto do Botafogo, do Alecrim, time que possui real prestigio nos meios pebolisticos do populoso bairro de Natal, o conjunto dos gráficos obteve de forma brilhante um triunfo que vem servir para mostrar aos seus componentes que com a prata de casa é que melhor se fica servido. Passemos a falar do desenrolar da peleja. A's 15.30 horas, tinha inicio o jogo principal, de começo tudo muito equilibrado, depois passando os comandados de Zé Antão a manobrarem melhor o balão quando aos 39 minutos da fase complementar o marcador acusava 1x0 para o Botafogo, quando Zé Antão aproveitando um belo passe de Francisquinho marcou o primeiro goal dos gráficos, voltando a faze-lo novamente aos 42 minutos. Os graficos mesmo jogando sem cinco dos seus melhores elementos, venceu a um adversario de grande valor.

Os quadros principais jogaram assim constituidos:

GRAFICOS — Mangabeira; Louro (Oliveira) e Gonzaga; Nei — Jorginho e Zégomes (Jeremias); Caninde — Francisquinho — Zéantão — Carlinhos e Erivaldo (Zégomes e Abilio).

BOTAFOGO — Bananeira; Celestino e Leno (Antonio); Melques — Mirabeau e Marcos; Zéca — Everaldo — Odorico — Milton Zerino e Waltredo.

Na preliminar registrou-se um empate de um a um.

O juiz do jogo principal foi o sargento Aquino, sendo o segundo tempo arbitrado por Tutu, ambos com desempenho satisfatorio.

Cooperativa de Laticinios Norte Riograndense Ltda.

Com a presença do Diretor da Divisão de Cooperativismo do Departamento de Assistencia aos Municipios e Cooperativismo, foi realizado no predio no.52, 1o. andar da Rua Frei Miguelinho, ás 21 horas do dia 6 do corrente, uma reunião da Cooperativa de Laticinios Norte Riograndense Ltda.

Tomaram parte na reunião os Srs. João Perceval Caldas, Presidente, José de Oliveira Lima Gerente, Olavo de Lacerda Montenegro, suplente do Conselho Fiscal e os associados: Tecilo Liberal, Pedro Ferreira de Melo e Fauto Lima.

O Presidente Perceval Caldas declarou que o fim da reunião era deliberar sobre as providencias a tomar para a proxima instalação e funcionamento da Cooperativa, que iniciará as suas operações, realizando a parte do seu programa em harmonia com o capital de que dispõe.

Deste módo, das suas cinco secções irá funcionar em primeiro lugar a SECÇAO DE COMPRAS EM COMUM, destinada à faze aquisição de forragens para fornecer aos associados a preços que ofereçam vantagens sobre as compras que os mesmos fazem isoladamente, no comercio.

Na conformidade dos resultados obtidos nas operações da Secção que vai entrar em funcionamento, irá a Cooperativa ampliando os seus operações.

Felicitam a reunião pela justificada os srs. José, Ulisses de Medeiros, Pedro Fernandes de Queiroz.

O Presidente referiu-se ao falecimento dos associados Carlos Farache, e José Suassuna, que muito contribuiram para a fundação da Cooperativa e disse que na forma dos Estatutos ia convocar uma Assembléia para preenchimento dos cargos vagos com o desaparecimento dos referidos socios.

O Sr. Olavo de Lacerda Montenegro, propôs, fosse inscrito na ata um voto de sentido pezar pelo falecimento de Carlos Farache e José Suassuna, o que foi aceito por unanimidade.

O Sr. Perceval Caldas disse existir em certo numero de associados bem esclarecidos, um evidente interesse pelo desenvolvimento da Cooperativa, o que reforçava o seu animo na luta pela defesa dos interesses de classe.

A reunião decorreu bastante animada, manifestando-se todos os presentes sobre os assuntos debatidos referentes ao funcionamento da Cooperativa que deve ser o mais breve possivel, afim de não escoar-se o prazo concedido pelo Serviço de Economia Rural, para instalação e funcionamento, pois aquela sem este, seria apenas um aspecto ornal.

Finalmente, o Presidente Perceval Caldas, agradeceu o comparecimento de todos, especialmente ao sr. Ouvino dos Anjos, pela Assistencia que a Divisão de Cooperativismo vem prestando a Cooperativa de Laticinios.

Brotoejas Assaduras
POLVILHO ANTISSÉPTICO
GRANADO
Frieiras Suores fétidos

O SANGUE É A VIDA

PURGUE O SANGUE DE PREFERENCIA O ESTOMAGO

ELIXIR "914"

INOFENSIVO AO ORGANISMO
REUMATISMO! SIFILIS!
AGRADAVEL COMO UM LICOR



Tome o popular depurativo composto de HERMOTENIL, SAMAMBAIA, NOGUEIRA, PE-DE-PERDIZ, SALSAPARRILHA e outras plantas medicinais de alto valor depurativo. Aprovado pelo D.N.S.P como medicação auxiliar no tratamento da Sifilis e Reumatismo da mesma Origem

OS QUE SOFREM DO FÍGADO



Sabem como são atrozes os padecimentos causados pela perturbações do aparelho digestivo com o engorgitamento do fígado e consequente prisão de ventre. As

Pílulas do Abbade Moss

Com ação direta sôbre o fígado, estômago e intestino, evitam a prisão de ventre, descongestionando o fígado e normalizam, de modo definitivo as funções do aparelho digestivo.

Efeito Sensacional na REMEDIO ASMA REYNGATE

"A salvação dos asmáticos"

As gotas que dão alivio imediato nas crises rebeldes, bronquites cronicas e asmáticas, coqueluche, sufocações e ansias, chiados e dôres no peito. Nas drogarias e farmacias locais.

GRAÇAS

A Santissima Virgem do Perpetuo Socorro e ao glorioso Santo Antonio, agradeço o bem que me concederam pela sua intercessão.

Brejo do Apodi, 27-4-52.

Adelia Silva Gurgel

CINEMA

A ORDEM a exemplo dos demais jornais de orientação catolica, do Brasil e do Estrangeiro, está publicando, atualmente, anuncios de cinemas desta localidade. Isso, não significa absolutamente apoio ou recomendação do ornal a qualquer filme. As essoas interessadas na orintação cristã sobre os filmes, devem procurar a seção competente, em que este ornal publica as censuras os filmes, geralmente feitas ela Ação Catolica Brasileira

INDICADOR PROFISSIONAL

MEDICOS

DR. ARISOFANES JORDÃO
ESPECIALISTA
...so intensivo de aperfeiçoamento em São Paulo, sob a ...ão do Dr. Dante Pazzanese)
...tamento das doenças do ...ação e Vasos — Doenças internas
ELEROCARDIOGRAFIA
...ultas das 15.30 horas em diante
...ultorio: Av. Rio Branco ...6 - 1.º andar — Edificio Casa Rio — Fone: 2192
...dencia: Rua Dr. Manuel Dantas, 398
...quina da Av. Floriano Fone — 3427

DR. HERIBERTO F. BEZERRA
Doenças de crianças
Pediatra e Puericultor da Maternidade "Januário Cicco"
Ex-Interno do Hospital das Clinicas da Universidade da Bahia — Clinica Pediatrica Médica e Higiene Infantil do Prof. Hosannah de Oliveira

DR. JOSE' ALFRAN
Clinica Medica — Doenças da pele — Sifilis — Alergia
CONSULTAS
Das 9 às 11 horas e das 14 às 17 horas
Consultorio — Av. Rio Branco, 689 - 1.º
Residencia — Praça Pio X, 320 — Fone — 1374

Tratamento das Fraturas
Correção das Defeitos Fisicos CIRURGIA
DR. EUDES MOURA
Ex-interno do Serviço de Cirurgia do Prof. Barros Lima — Hosp. Sto. Amaro e da 2.ª Clinica de Ortopedia e Cirurgia Infantil do Hospital Manoel Almeida — Recife
CONSULTAS
das 15 às 17.30 exceto nos sabados
Consl.: Av. Rio Branco, 596 1.º andar — sala 1
Aesid. Rua Felipe Camarão, 647

Clinica de crianças
DR. MIRABEAU PEREIRA
PUERICULTOR E PEDIATRA
Consultas: Das 15 horas em diante
Consultorio e residencia: Rua João Pessôa, 194 — Fone: 21-16

DR. GENARIO FLORIO
Clinica Medica do adulto e da criança — Doenças de senhoras Partos — Perturbações da Gravidez — Tratamento das varizes — Ondas Curtas — Eletrocoagulação
Consultorio e residencia — Av. Rio Branco, 767. Fone: 2417
Horario: 13.30 horas, em diante

...t. J. A. DE BARROS LIMA
...terno da Clinica Médica ...ac. Nac. de Medicina e do ...nto Socorro do Rio de Janeiro
...ção — Vasos — Aparelho ...tivo — Tuberculose — Reumatologia — Glandulas Endocrinas
...ultorio — Av. Rio Branco, ...0 - Salas 3-4
...gas, quartas e sextas Pelas das 14 as 18 horas
...idencia Fone 1105
Ramal 166

Clinica de crianças
DO
DR. FERNANDO MEDEIROS
PUERICULTURA — PEDIATRIA
Consultorio e residencia: Presidente Quaresma, 353 — Alecrim — Fone 1893
Consultas: 10 as 11 e 15 as 18 horas

DR. ITALO CARVALHO
OUVIDOS — NARIZ — GARGANTA
OTO-RINO-LARIGOLOGISTA DO HOSPITAL "MIGUEL COUTO"
Ex-Interno do Hospital Santa Izabel (Bahia) Serviço do Prof. dr. Carlos Fêra
CONSULTORIO:
Av. Rio Branco, 596 — 1.º andar — Sala 7
Das 14 — 17 horas
Residencia: Av. Rio Branco, 874 Fone 2380

DR. PEDRO SEGUNDO
ESPECIALISTA
Vias Urinarias — Protologia e Sifilis
Cura Radical das hemorroidas, varises e hidrocelos, sem operação e sem dor. Doença da uretra, prostata, vesicula, seminais; bexiga e rins. Tratamento rapido das uretrites agudas e crônicas e suas complicações. Perturbações. Uretroscopia
Galvano Cautrio
Das 15 horas em diante
Consultorio: Edificio "Nova Aurora," Rua Dr. Barata, 241-1.º andar. Residencia: Rua Apodi, 377. Fone 13-60

...oenças Nervosas e Mentais
DR. OTTO JULIO MARINHO
...amente das 15 as 17 horas
CONSULTORIO
...co Branco 589, 1.º andar

DR. PAULO SOBRAL
Da Maternidade "Januario Cicco"
Ondas curtas — Eletro-coagulação e Bisturi Elétrico — Partos e Doenças de Senhoras
Consultorio
Praça João Maria, 74
Residencia
Av. Presidente de Morais, 741

DR. MACHADO
DOENÇAS MENTAIS E NERVOSAS
CONSULTAS EM HORARIO PREVIAMENTE MARCADO
Consultorio e Residencia: Assu 419 Fone 1394

DR. VICENTE MONTEROSSO
Ex-Ginecologista e Obstetra do H. C. Asr do Rio de Janeiro
Ex-Chefe de Equipe da Maternidade Clara Basbaum do Rio de Janeiro
Cirurgia — Doenças das Senhoras — Partos — Anuscopia
Consultas — 2as e 5as Feiras das 14 as 18 horas — Sabados das 9 as 11 e 16 horas
Av. Rio Branco 653 — 1.º andar — Sala 3

ADVOGADOS

ADVOGADOS
...DALMA ARANHA MARINHO
...idencia Av. Presidente de ...rais 915 Fone — 14 ...
...NTE DE MELO LIMA
...idencia Rua Floriano ...Peixoto 527
...ritorio Av. Tavares de Lira, ... Fone 1511 — NATAL

ANTONIO TOSCANO CAVALCANTI
ADVOGADO
Escritorio: Edf. Arte 5.º andar sala 501 FONE 43-1596
Residencia: Rua Hilario de Gouvêa, 82 ap. 302
FONE 27-4052
RIO DE JANEIRO

ALVAMAR FURTADO DE MENDONÇA
E
CLOVIS GENTILE
ADVOGADOS
Av. Rio Branco 110 — 2.º andar — Sala 207 — Fone 2408 — Edificio Rio

DR. MARCELO A. DE CARVALHO
Ex-Assistente da Faculdade de Medicina do Recife
Doenças do Aparelho Digestivo
Consultorio: Praça João Maria, 74
Residencia: Rua Jundiaí, 684 — Fone — 10-71

JONAS GURGEL
PROVISIONADO
...da carreira civil, concluindo ...curso de Cadetes Aprendizes Portuguêses Pará
...ficial Provisionado Pela ...Diretoria de Portos e Costas

BEL. EWERTON DANTAS CORTÊS
ADVOGADO
Escritorio: Av. Duque de Caxias 114 — Edificio Brito — Sala 208 — Fone 2145
Residencia: Rua Frazão 581

VICENTE DE SOUZA
ADVOGADO
Escritorio e residencia — Rua ...
Telefone 1105 — Fone ...
2064 — Avenida — NATAL

DENTISTA

ROSALVO P. GALVÃO
CIRURGIÃO DENTISTA
Residencia — Rua — Numero
Praia
Av. — A Terreo
Fone — 1041 — NATAL
Ex-Cirurgião da Marinha do Norte

MUTILADO!

Labim/UFRN

Padre Arendt

OTTO GUERRA

Pela leitura de um numero bitrando da "La Croix", o magnifico diario catolico parisiense, viemos a saber do falecimento, a 2 de janeiro deste ano de nosso, pe. Joseph Arendt, jesuita.

Pessoa eminentemente versada quanto ele nos problemas sindicais, bem como nos problemas economicos do mundo moderno...

Ao lado de outro grande especialista, o padre Ratten, dominicano e do compto Cardyn, o fundador da J.O.C., integrava essa trindade de competencia e dedicação à causa operaria.

O padre Arendt, nascera na Rumania. Falecendo o pai, tomou conta da fabrica pelo mesmo deixada. Datam certamente desse tempo suas inclinações pelo problema operario e sindical, pois afirmam os biografos que sempre foi o modelo do patrão catolico. Dessas de que tanto estamos a precisar, para que tenhamos a paz social.

Mas o engenheiro Arendt fôra chamado a coisas maiores. E ei-lo que tudo larga, na procura de Cristo, entrando para a Companhia de Jesus, a 23 de setembro de 1918, ordenando-se em 1926.

Como, entretanto, a graça não destroi a natureza, ei-lo o mesmo homem, a pensar nos mesmos problemas, de que era tão lucidamente entendido. Chamavam-no o "engenheiro da J.O.C."

Seu exemplo frutificou. Crescem as legiões dos trabalhadores sociais. Dos que sabem haver uma questão social a resolver e uma revolução a evitar. Evitar por uma outra revolução, a das almas. A do Cristo. A revolução interior, que traz a reforma das estruturas.

Festival de caridade

Das alunas da srta. Wanda Grandi - A venda de ingressos

Por motivo que consulta simultaneamente, ás jovens recordeonistas e ao auditório, o festival promovido pela senhorita Wanda Grandi, a apresentação de suas alunas, no festival em beneficio do Instituto Nossa Senhora Auxiliadora, realizar-se-á no Teatro Carlos Gomes, ás 20 horas de amanhã.

A procura de ingressos tem sido considerável já estando assegurada a ocupação de quase todos os lugares do nosso Teatro.

Os poucos bilhetes restantes se encontrarão à venda desde as primeiras horas de amanhã, na sua bilheteria.



Prof. Wanda Grandi

Ampliando a Educação Popular

Obrigatoria e gratuita — Fundo de educação

RIO, 15 (de avião) — O Deputado Magalhães Melo apresentou á Câmara um projeto de lei que regulamenta os fundamentos da educação popular no Brasil.

OS OBJETIVOS

A educação será ministrada, obrigatoriamente, dos setenta e sete, 7 a 14 anos, aos adolescentes e adultos de 14 a 21 anos, visando, através da formação de uma mentalidade popular, capacidade e todos para uma vida condigna.

A escola destinada à educação popular brasileira será, tanto quanto possivel, refugo da comunidade nacional, devendo-se evitar, na elaboração dos seus programas, o ensino meramente formal ou teórico.

A educação será de grau elementar, ministrada em cinco séries anuais, constituindo as três primeiras séries o curso primário fundamental, e as duas últimas o curso primário complementar.

OBRIGATORIO E GRATUITO

O direito à educação será assegurado pela obrigatoriedade e gratuidade do ensino e ainda:

1º. Pela criação de uma rêde de estabelecimentos escolares de grau elementar em todo o territorio nacional, por parte da União, Territórios, Estados e Municipios, de iniciativa pública, ou mediante convênios.

2º. Pela obrigatoriedade de matrícula e mantença, por parte dos empregadores industriais, comerciais e particulares de mais de 100 pessoas de pessoas dependentes e menores o ensino primário para os seus servidores e os filhos dêstes, de acôrdo com os incisos III e IV da Constituição Federal.

3º. Pela instituição de multa, suspensão temporária ou definitiva de pagamento do abono familiar, aplicadas aos pais, tutores ou responsáveis diretos pelas crianças e adolescentes sob sua responsabilidade, a partir de 5 anos da publicação da lei.

4º. Pela isenção gratuidade escolar, extensiva à aquisição de livros didáticos, materiais e instrumentos necessários à aprendizagem profissional ou técnica.

O FUNDO DE EDUCAÇÃO POPULAR

O projeto cria o Fundo Nacional de Educação Popular, constituido de contribuições obrigatórias e facultativas, destinado a custear as despesas com a execução da lei.

Esse fundo será formado:

1º. De 30 por cento deduzidos da importância anual arrecadada do imposto sindical.

2º. Pelo produto da multa sôbre o chôque familiar.

3º. Pelo adicional de 10 por cento que ora se cria sôbre o impôsto de loteria federal e estadual.

4º. Pela importância de 10 por cento a ser deduzida dos prêmios pagos nas corridas de cavalos, ficando esta dedução na dependência de convênio que vier a ser assinado entre os municípios, sedes das capitais dos Estados, Territórios e a União.

5º. Do adicional de 10 por cento a ser cobrado sôbre o consôlo de bebidas de procedência estrangeira.

6º. Do adicional de 10 por cento que incidirá sôbre o valor total das faturas relativa à importação de carros de passeio e acessórios.

7º. Do adicional de 15 por cento, ora criado, sôbre o impôsto de transferência de fundos para o exterior.

8º. Pelas doações que fizerem.

A ORDEM

NATAL — segunda-feira, 16 de Junho de 1952

Será no proximo domingo a Páscoa

Dos professores, diplomados e estudantes da Escola Tecnica de Comercio de Natal

Com invulgar brilhantismo será realizada no proximo domingo, dia 22, a pascoa dos Professores, diplomados e alunos da Escola Técnica de Comercio de Natal.

As 7,15 será celebrada a santa missa pelo Revmo Co. Eugenio Sales, na Matriz do Bom Jesus das Dores, na Rebeira.

Em seguida haverá café e uma parte recreativa organizada pelos alunos daquele modelar estabelecimento de ensino de nosso Estado.

Reina grande entusiasmo pelo que se anteve completo exito na edificante parada de fé crista.

PASCOA DOS POBRES

No próximo dia 19, na Sé Metropolitana, deverá ser realizada a Páscoa dos Pobres socorridos pelo Dispensário Sinfrônio Barreto.

Para maior brilhantismo do grande banquete Eucarístico, esperam as Irmãs encarregadas, que os corações generosos da nossa capital cooperem enviando bolos e biscoitos, até o dia 18, ás 12 horas, para a Praça André de Albuquerque, 594.

Canto de página

Cães soltos

Geraldo JOSE' DE MELO

Na edição anterior, publicávamos certa noticia sôbre uma manada nômade que passeia, livremente, pelas ruas de Natal. Fizémos, ao mesmo tempo, um ligeiro retrospecto dos passos dados pelas autoridades, no sentido de restringir um pouco esta liberdade, logo que foi instalado o presente periodo administrativo. Se os passos ficaram, simplesmente, em passos, se a viagem não foi dada, não temos culpa. Mas, a grande verdade é que, desejando reprimir o abuso, reconheceram as autoridades que havia abuso...

Enfim, um distinto e elegante cavalheiro sair de sua casa, todo engomado, metido nos panos, ver-se obrigado a entrar correndo, na casa alheia, amorrolando o seu linho, não é muito interessante.

* * *

Pois bem, leitor amigo. Se você fôsse aquele cavalheiro de branco todo metido na gôma, e, envez de correr com mêdo das afiadas "pontas" de uma vaca, o fizesse temendo os dentes de um gordo e luzidio cão doméstico — desses que são creados na coleira e que engordam muito, e que, de fortes, arrebentam a corrente com que amo os amarrava, em tempos idos da tenra meninice que faria? Sentir-se-ia satisfeito em mandar sua esposa ou sua irmã ou a sua boa mãe fazer um remendo nas suas calças? Certo que não.

Pois as autoridades ainda não pensaram em recolher os cães. Nem, ao menos, em pedir a seus donos que os prendam nos quintais. As autoridades não admitiram, nem mesmo, que êles são perigosos, quando soltos. Não admira: Os dentes dos cães não penetram as portas dos automóveis.

Enquanto isto, estamos obrigados a correr e praticar as mais patéticas atitudes de defesa.

VENHA SEMPRE A' MÃO UM EXEMPLAR DA "A ORDEM".

Missão Rural em Ponta Negra

Foi de grande proveito ultima viagem que o revmo Conego Eugenio Sales fez ao Rio de Janeiro, afim de tratar de assuntos relacionados com as obras que aqui dirige.

Tratando de assuntos referentes ao Serviço de Assistencia Rural, aquele sacerdote conseguiu valiosos auxilios do Ministério da Agricultura, sendo de destacar uma completa aparelhagem cinematografica com dois possantes alto-falantes, microfones, alem de um motor para energia elétrica. Essa aparelhagem será completada com a aquisição de uma caminhonete para o Serviço de Assistencia Rural, facilitando, deste modo, as excursões aos diversos pontos do Estado.

Ontem, à noite, foi visitada a povoação de Ponta Negra, realizando a missão rural uma parte diversional para a sua população, com a exibição de filmes educativos. Falaram ao povo de Ponta Negra o revmo. Conego Eugenio Sales e o militante da Ação Catolica, José Nazareno de Aguiar.

— Domingo proximo, haverá uma visita ao bairro do Carrasco, nesta capital.

Antonio Soares Filho
ADVOGADO
Av. Floriano Peixoto, 612
Fone 17-28

JOÃO WILSON MENDES MELO
ADVOGADO
Escritorio — Avenida Duque de Caxias, 206 — 1.º
Residencia — Av. Rodrigues Alves, 776 — NATAL

Empossado o Conselho da Congregação Mariana da Catedral

Recepção de fitas a novos congregados

Após a missa de 7 horas, da Catedral, foi realizada, ontem, a cerimonia de recepção de fitas a dois novos congregados marianos e a três aspirantes.

Oficiou o ato, na qualidade de diretor-espiritual, o revmo. padre Umberto Galvão, vigario da paroquia, estando presentes os Comendadores Ulisses de Góis e Otto Guerra, além dos demais menbros do Conselho da Congregação Mariana de N. S. da Apresentação e de S. Luis Gonzaga, e grande numero de marianos e militantes da Ação Católica. Receberam fita de Congregado os jovens Edson Albuquerque Guimarães e José Bonifacio de Andrade Filho e de aspirante os jovens Pedro Gomes Teixeira, Jaime Fernandes Oliveira e Miguel Bezerra.

Pelo presidente, da Federação Mariana, prof. Ulisses de Góis, foi tomado o compromisso dos novos legionários da fita azul, que são destacados alunos do Escola Técnica de Comércio de Natal e do Colegio Estadual.

POSSE DO CONSELHO

Seguiu-se a cerimonia da posse do Conselho da Congregação, eleito em 8 do corrente, tambem sob a presidencia do padre Humberto Galvão. Os empossados foram — presidente — Comendador Ulisses de Góis; 1º. vice-Comendador Otto Guerra; 2º. vice-Pedro Augusto Silva; secretário — José Avelino de Mélo; vice-secretário — Hemeterio Lira; tesoureiro — Francisco Oliveira Nêco; vice-tesoureiro — Severino Martins; bibliotecario — Aimé rico Miranda; presidentes de setores — Nayer [illegible] — Geraldo Magela de Andrade; Maria de Fátima — Gerardo Gilberto de Oliveira; Circulo de Estudos — Helio Galvão; Assistencia Social — Artur Vilar; Esportes e Diversões — Antonio Damasceno Lucas; Imprensa — José Nazareno Maia Aguiar; Comunhões Frequentes — Dr. Ricardo Barreto.

O padre Humberto Galvão dirigiu uma saudação aos novos congregados marianos e aos empossados, os quais em conjunto, tomaram o compromisso, bem assim os demais congregados presentes.

Na sede da Confederação Católica, foi servido café pelas revmas. Irmãs do Patronato, segundo-se,



DO JORNAL "EL DIÁRIO ILUSTRADO" DE SANTIAGO, REPÚBLICA DE CHILE

AVISO
AOS
ASSINANTES D'A ORDEM
DA
CAPITAL E DO INTERIOR

Solicitamos aos nossos cooperadores da Capital e do interior providenciarem o pagamento de suas assinaturas, quando procurados pelo nosso cobrador ou pelos Agentes.

Outrossim lembramos que as assinaturas são pagas adiantadamente, sem exceção.

A GERENCIA

DR. PEDRO COELHO
DOENÇAS NERVOSAS E MENTAIS
— ELETROCONVULSOTERAPIA —
Ex-interno dos Hospitais de Alienados (Tamarineira) e Correia Picanço do Recife
CONSULTAS
Das 15 ás 17 horas
CONSULTORIO
Av. Rio Branco, 564-1.º andar
EDIFICIO MAGALY
RESIDENCIA
Rua Seridó, 454 — Fone 23-98

DR. JESSE' D. CAVALCANTI
CIRURGIÃO DENTISTA
Consultório e residencia: Av. Deodoro, 433 Fone 1428
Expediente: Das 14 ás 18 horas — Aos sabados das 8 ás 11 horas

RAIMUNDO DE FREITAS BARROS
ADVOGADO
Rua Princeza Isabel, 702
NATAL — Rio Grande do Norte

Livros

Aos treze anos, Raimundo Nonato, que acaba de publicar **Roteiros da Zona Oeste** (Pongetti, 1952), não sabia ler. Depois dessa primeira fase de sua vida, foi tudo. Viajou em colce de comboio, pescou, roçou, trabalhou num engenho de rapadura, foi garçon de restaurante e caixeiro de bodega.

Luiz da Camara Cascudo escreve sobre ele: "Menino da serra do Martins, rodou pelos roçados, pé de engenho, de bulandeiras, de casas de farinha. Ia uma ou outra semana a Mossoró, ajudando os comboeiros, segurando cargas, voltando a tempo da feira do domingo, tudo por mil e quinhentos. Depois vendeu pão Deu agua a cavalo. Na séca de 19, a familia emigra, a pé devagar. Raimundo lembra-se da travessia na Serra Verde, picadão de vinte e quatro quilometros, sem agua, sem sem casas, sem refugos"

Estuda numa escola noturna e segue o magisterio. Funda, ao lado de Rodrigues de Melo e outros, o grupo que se aglutina em torno da revista **Bando**. Publica o romance **Querteirão da Fome** (1949) e **Historia de Lobisho-mem**, para aparecer, agora, com o **Roteiros da Zona Oeste**, que o saudoso governador Dix-Sept Rosado mandou publicar, cronica saborosa e movimentada do sertão riograndense do norte, nos seus mais variados aspectos.

E' o livro de Raimundo Nonato Irmão do **Vaqueiro de Assú**, do seu companheiro **Manoel Rodrigues de Melo**, do

Para ler no onibus

1. Existem excessos da escola quietista que reclama repouso total mas a quietude em Deus nada tem do quietismo, pois, é vida exuberante de união, em excelente paz.

2. A oração que ilumina a alma é uma otima certeza de que essa luz a encaminha, rumo certo ao seu destino que evidencia a perseverança no Cristo.

3. O modo mais ardiloso que o demonio emprega para derrubar os santos é multiplicar sua atividade e fazê-los rezar menos e mais facilmente caírão.

Pe. Emerson Negreiros

Pautação

As nossas oficinas gráficas estão aparelhadas para executar todo e qualquer serviço de pautação. Tabela de preço na

Meu Mundo é uma farmacia, do cratense J. Figueredo Filho, de O Cafiri, de Irineu Pinheiro Filho escritores do nordeste distanciados pelas leguas de boa terra batida unidos pelo mais profundo amor ás regiões de que procedem e de que nunca se apartaram de maneira definitiva.

(Do "Diario de Pernambuco", de 3-6-1952)

Noticias...

(Conclusão da 1ª pagina)

do. 15 companhias internacionais fazem linha em Frankoforte. Faltam ainda as Aerovias do Brasil em Frankoforte se revela como umacidade forte.

A Estação de Estradas de Ferro de Frankoforte se revela como uma das mais importantes de toda a Europa. Diariamente 879 treus saem de Frankoforte. Tem trens especiais para todos os centros da Europa em linha reta e mais rapidamente possivel.

Como centro de exposições Frankoforte tem o seu nome e renome no mundo. Infelizmente não há ainda uma casa especial do Brasil neste centro de comercio vultoso. O Brasil e o grande desconhecido na Europa. O Brasil precisa de mais propaganda por essas regiões europeias.

Goethe o poeta alemão e mundial deu o nome a Frankoforte. A sua casa natalicia destruida pela guerra, foi reconstruida. Na escadaria da sua casa se encontra um quadro do Vaticano. A "Grosses Haus" — Casa Grande foi reaberta na Capital do Rio Meno, como centro de teatro e da opera alemã.

Das 36 Igrejas paroquiais de Frankoforte, 18 foram destruidas pelos aviões aliados durante a segunda guerra mundial. Hoje em dia, a maior parte foi reconstruida ou está em obras de reconstrução. Esses homens de Frankoforte são admiraveis em suas atividades de reconstrução.

Padre Carlos Borromeu C. PP. S.)

CASA PARA ALUGAR

Aluga-se uma casa á Avenida Afonso Pena n. 439, com garage. Tratar á Rua Frei Miguelinho, 36 — Telefone 2605.

Telegramas Retidos

Dr. Amelio — Rua Apody 108; Augusto Almeida — Grande Hotel; Arnaldo Azevedo — Trav. Deodoro; Auluz para Armagilo; Aurelia Maria — Ulisses Caldas 270; Ademar Pires — Escola Ateliê; Adauto Trindade de Oliveira — Ulisses Caldas 206; Antonio Tavares Sobrinho — Sto. Antonio 72; Antonio Oliveira Soares Trames — Brazimet para Jorge; Dr. Brasil Pinheiro Junta Serviço Marinha — Cirineu; Reunião dos Delegados Federais Criança, Carlos Augusto de Souza Rosado; Camilo José da Rocha — Duque de Caxias 994; Clarisse Joseph — Deodoro 834; Dep. Deoclecio Duarte; Elzi Reis — Av. Rio Branco 384; Edmalaria para Oscar Galvão; Elizardo Morim — Pensão Caxias; Francisco Vargino de Oliveira — C S A P; Gremaldo Bonini — Rua João Pessôa 789; Gertrude Luis Fisi; Heliquio Fernandes — Hotel America; Hilton Barreto Av. Tavares de Lira 88 Bar Antartica; Irene Silva — Rua São João 133; Iracema Nobrega — General João Carlos Barreto; José Campelo de Souza Filho — Princesa Isabel 330; José Carlos Corrêa da Silva — Rua Henriques 508 Penha Circular; Joaquim Barreto Ramalho — Av Rodrigues Alves 936; Juruá Sport lub — Boa Vista 242 Petropolis; Joaquim Ramalho — Rodrigues Alves 945; Vitaiante João Vasconcelos Aragão; João Gomes Pejxoto — Rua C.Mirim 330 Luis Pereira de Oliveira — Rua São João 303; Lauro Melo — Rua Trairi 712; Manoel Adonias de Oliveira — Rua do Areial 4 Rocas; Manoel Santos 3º. Cartorio; Maria Salito de Oliveira Rocas; Mello — Maria Nazareth — Av. Campos Sales 507; Maria Madalena São João 177 Rocas — Meireles; Pedro Candido; Roberto Santos Diario Natalpatio — Cia. J. Severino Raimundo Oliveira Sam Garcia — Rua Prudente Morais 798 SETTA; Severino Nunes Trav Sao Bento 5 Umbelino Buarque de Souza Pca Bandeira S A Vienna 13 de Maio Centro Natal; Vandorle Hotel Rio Branco.

Tornou a chover granizo

RIO, 16 — Na noite de sabado tornou a chover pedra no Rio. Desta vez no bairro da Gavea onde o granizo caiu com consideraveis prejuizos principalmente nas pequenas construções dos moradores. Informam chegados a redação dos jornais que haviam caido pedras até de 2 quilos.

Nota Oficial Argentina

RIO, 16 — Espera-se para hoje ainda a nota oficial do governo argentino explicando os acontecimentos da fronteira com o Brasil dos quais resultou em morte em alguns civis pelos gendarmes argentinos. O assunto será objeto de debates hoje na Camara adiantando-se que a comissão parlamentar do inquerito irá tambem ao local afim de melhor apurar os acontecimentos.

LEITURA PREFERIDA NA LOMBADA

MUTILADO

Labim/UFRN

RIO, 17 — A situação dos madeireiros do sul do país é desesperadora, tendo o assunto sido tratado na sessão de ontem da Camara dos Deputados.

A ORDEM

Propriedade do Centro de Imprensa S. A.

FORTALEZA, 17 — A Comissão de Preços do Ceará proibiu a saida do territorio daquele Estado de milho, feijão e gado vacum.

ANO XXI — RIO GRANDE DO NORTE — NATAL — TERÇA-FEIRA, 17 DE JUNHO DE 1952 — Num. 1898

RODOVIA

A pavimentação Natal-Recife

Conferencia rodoviária nordestina

Nossa Capital foi escolhida para a realização de importantes entendimentos dos diretores dos serviços rodoviarios dos Estados Nordestinos, sob a presidencia do ilustre engenheiro Regis Bittencourt, diretor do Departamento Nacional de Estradas de rodagem.

Ontem realizou-se a primeira reunião preparatoria, na residencia do governador Silvio Pedroza e hoje, em Parnamirim, uma reunião para tratar do assunto relativo ao debatido problema da pavimentação da rodovia Natal-João Pessôa-Recife.

O cel. Koeller, comandante da Base Aerea de Natal, ofereceu aos ilustres visitantes um almoço, participando do mesmo o Governador Silvio Pedroza.

Não negamos o valor dessa rodovia, que facilitará bastante o comercio com o Recife e o abastecimento de nossa Capital. Mas é preciso não esquecer as estradas de penetração do Estado, como sejam a do Seridó, a do Seridó-Oeste, que são de toda importancia.

Getulio Vargas visitará a Bahia

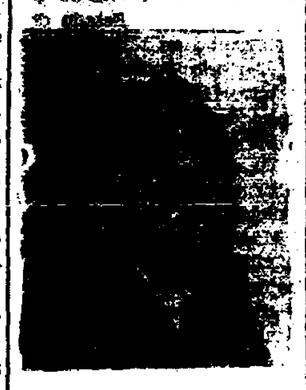

S. SALVADOR, 17 — Informa-se que antes de visitar Cipó o Presidente Getulio Vargas percorrera demoradamente os campos Petroliferos até Candeias. Logo apos desembarcar em Salvador o Presidente da Republica pronunciará um discurso.

O Sen. Vitorino Freire

E a politica maranhense



RIO, 17 — O deputado estadual maranhense Neiva Moreira chegou ao Rio, declarou à reportagem que o sen. Vitorino Freire continua exatamente as arbitrariedades havidas durante sua estada em São Luiz, oresentando:

— Permanecendo quase incognito, depois de ter chegado de improviso e sem qualquer anúncio, o senador passou dois dias resguardado no Palácio dos Leões.

A atualidade vigia o um rápido movimento o povo da circunvizinhança, afim de fazer grandes manifestações de desagrado, a que lhe passava um recurso estratégico. Os próprios correligionários seus estão arrependidos, quando ao apoio a lhe prestar, para o futuro, sendo certo que jamais conseguirá restaurar definitivamente a politica feudal que instaurou no Maranhão.

O JORNALISMO É UM DOS PODERES DO REGIME DEMOCRATICO. — Bowles.

Trigo de grão gaucho

Para S. Paulo

RIO, 17 — Consignados aos Moinhos da firma Matarazzo, de São Paulo, acabam de ser embarcados por via maritima, em Pôrto Alegre mais 13.514 sacos de trigo em grão, num peso total de 810.811 quilos. Além dessa quantidade foram embarcadas ali, por via férrea para o mesmo destino, mais 50.240 quilos do precioso grão, referente a safra gaúcha de 1951-52.

Reflexos duma sêca

Prejuizos de tôda ordem -- Uma estatistica alarmante -- Necessidade dos açudes

Quando se fala em sêca, muita gente que não conhece o fenomeno, pensa logo que o nordestino tem uma especie de industria das sêcas.

Toda vez que está precisando de dinheiro abre a bôca no mundo, clamando por auxilios.

Este é o pensamento de muitos irresponsaveis, que nunca se deram ao trabalho de vêr de perto o fenomeno.

Porque a sêca traz reflexos de toda ordem. Uns de natureza economica, outros de repercussões psicologicas, enfim tantas que seria cansativo enumerar.

No "Jornal do Comercio", do Recife, de 12 do corrente daquela secção do interior rica de informes, o sr. M. Ribeiro analisa os prejuizos economicos sofridos em Pernambuco pela sêca do ano passado.

Metade do Estado foi atingida, a firma. Justamente a mais afestada do litoral, por isso mesmo mais difícil de ser socorrida. Em 65 municipios [illegible] perderam [illegible] cerca de 220 mil hectares de cereais, feijão, mandioca, algodão herbaceo e mais 60 mil hectares de algodão e mamona. Avaliada em cruzeiros essa perda atingiu a cerca de Cr$ 900.000.000,00 sem levar em conta o valor das sementes, ferramentas e despesas com a lavoura, perdidos e que se pode avaliar em mais milhões de cruzeiros.

Das plantações, passando aos criatorios, [illegible] orçado em cerca de 60% do valor, de uns 350 bilhões de cruzeiros.

E o autor continúa em seus calculos. O comercio teve um prejuizo de uns duzentos milhões de cruzeiros, juntamente com a industria. A economia das classes laboriosas foi destacada em mais de um bilhão e quatrocentos mil cruzeiros.

Defende o autor um reajuste para todos esses males. A intensificação da açudagem. Açudagem media em massa, de 200 e 100 mil metros cubicos.

O problema do sertão do nosso Estado não é outro. Precisamos animar a iniciativa privada. Financiar os que se propuzeram a construir novos açudes.



AUTONOMIA DE MACEIO'

MACEIO', 17 — O Tribunal Regional Eleitoral, tomando conhecimento da comunicação do presidente do Legislativo estadual, sôbre a promulgação da lei de reforma constitucional que concedeu autonomia ao Municipio de Maceio, deliberou marcar para o dia 7 de dezembro vindouro a eleição para prefeito desta capital.

Aterrissagem forçada

BELEM, 17 — Um avião da Emprêsa Aeroagrícola saira de São Luis para Belem, repleto de passageiros estava desaparecido até a manhã de ontem quando foi localizado na Barra da Corda onde fizera uma aterrissagem forçada.

FRACASSO COMUNISTA

ROMA, 17 — Os comunistas haviam anunciado grandes demonstrações em sinal de protesto contra a visita do general Ridgwy, novo comandante do Exercito Europeu. Entretanto, o chefe militar chegou ao nosso país e nada aconteceu, a não ser uma pequena manifestação em Napoles.

Universidade da Paraiba

JOAO PESSOA, 17 — A Congregação da Faculdade de Ciencias Economicas encaminhou ao governador José Americo sugestões pela criação da Universidade da Paraiba uma vez que já contamos com quatro faculdades em funcionamento: Medicina, Direito, Ciencias Economicas e Filosofia.

Fala o Gal. Poli Coelho

Deixarei o IBGE quando for promovido — No dia 9 de julho irei aos Estados Unidos

RIO, 17 — O general Poli Coelho declarou que não procede a noticia de que Getulio tenha aprovado o parecer contra a sua gestão no Instituto Brasileiro de Geografia e Estatistica. Frizou até onde coube-lhe saber do andamento do processo que Getulio nem aprovou nem desaprovou o parecer o que foi atlas por ele Poli contestado. Acrescentou Poli neste caso do Instituto tem havido muitos disparates e até inverdades, havendo sobretudo uma pressa muito grande em que tu saia. Para os interessados direi que ja comuniquei ao sr. Miguel que tão logo seja promovido deixarei o IBGE mesmo porque terá de tocar-me um posto militar. Informou que partirá para os Estados Unidos no dia 9 de julho permanecendo cerca de 15 dias.

Krupp no Brasil

Fabrica de Locomotivas

S. PAULO, 17 — Terá uma capacidade inicial de 60 locomotivas por ano a Fried Krupp, Lokomotivfabrik, famosa industria alemã pertencente ao ex-fabricante de canhões, Krupp, e que ora pretende instalar parte de suas usinas em São Paulo. Os trabalhos preliminares estão sendo feitos pelo sr. Paulo Steiner, diretor da Importadora e Exportadora M. O. T., e por um grupo de técnicos que desenvolvem estudos sôbre nossas possibilidades no ramo e a capacidade de absorção da rede ferroviária brasileira.

A Fried Krupp é uma das pioneiras na aplicação do sistema de transmissão hidráulica em locomotivas, inclusive as de alta potência. A trasmissão hidráulica, abolindo o oneroso e complicado sistema de transmissão por energia elétrica, representa a ultima etapa do desenvolvimento no campo ferroviário.

Comenta-se favoravelmente, em São Paulo, o fato da organização Krupp, a ser constituida no Brasil ter larga participação de capital nacional, particular. A fábrica deverá ser localizada proximo a Campinas.

Loteamento e venda de terras do Estado

MACEIO', 17 — Reuniu-se a comissão encarregada de promover o levantamento das terras de propriedade do Estado e organizar um plano de vendas, em lotes, aos pequenos agricultores.

Foi discutida a necessidade de atualizar-se o Regulamento de 1929, com a interposição de artigos existentes em leis esparsas, em consonancia com os dispositivos da Constituição Estadual.

Reunir-se-á, a 20, a Diretoria e os Conselhos Fiscal e Consultivo do Centro de Imprensa S.A.

Em nossa sede reunir-se-ão a 20 do corrente ás 10 horas, a Diretoria e os Conselhos Fiscal e Consultivo do Centro de Imprensa S.

Para essa sessão, mensal conjunta, dos orgãos administrativos da sociedade e que pelos Estatutos, tomarão conhecimento dos negocios do Centro, são convidados os srs. Olimpio Procopio de Moura, Yolando Cocentino, José Avelino, Gumercindo Saraiva, Sergio Severo, José Batista Emerenciano, Luiz Veiga, Miguel Ferreira Neto, Sinval Poti Lima, Padre Eugenio Sales, dr. Otto Guerra, prof. Ulisses de Gois, dr. Aldo Fernandes, Olon Osorio, Amaro Mesquita e Felipe de Andrade.

O QUE OCORRE NO MUNDO

NOTICIARIO DO USIS

LONDRES, 17 — A União Sovietica reclama para a sua gloria mais duas invenções. Em irradiação da emissora de Moscou captada em Londres disseram os russos que não o conde Coko como a radiofonia são invenções russas. Atribuem os soviéticos a invenção do bonde a um tal Pitsky, que teria sido o primeiro a conceber a idéia do transporte urbano eletrificado. Segundo a emissora moscovita a segudeira foi encontrada por Vlasenk em mil oitocentos e um.

MANICURAS PARA OS MANIPULADORES DAS NYLONS

LONDRES, 17 — Nas fábricas de meias nylon, na Grã-Bretanha, as manicuras fazem parte do serviço regular. Numa fábrica, três manicuras trabalham em horário integral. Tôdas as manhãs passa-se um par de meias nas mãos de um operário e se pesam o fio, o operário usará um par de luvas de nylon até que chegue a sua vez de receber os cuidados da manicura.

Esta-se usando o processo de passar um creme nas mãos dos operários para amaciá-las. Em certas fábricas é obrigatório o uso desse creme duas vezes ao dia.

EXPLODIU O PAIOL

PUSAN, 17 — Um paiol situado nas cercanias desta cidade, a oito quilometros de uma grande base norte-americana, foi pelos ares em seis explosões consecutivas e que fizeram estremecer toda a cidade de Pusan. Estão sendo investigadas as possibilidades de sabotagem.

SOCIOLOGO NORTE-AMERICANO FARA' CONFERENCIAS NA AMERICA LATINA

WASHINGTON, 17 — O dr. Rex Crawford, professor de Sociologia da Universidade de Pensilvania, fará uma série de conferências nos próximos três mêses na América Latina. Inicialmente, visitará Santiago do Chile e, depois, a Argentina, o Uruguai e o Brasil. Suas conferências versarão sôbre sociologia e outros temas culturais. Serão realizadas em universidades, centros de intercambio cultural e outras instituições de lingua portuguesa, espanhola e inglesa.

FOME NA EUROPA ORIENTAL

GENEBRA, 17 — Os paises dominados pelos comunistas na Europa oriental conseguiram elevar sua produção de óleo e energia desde o último outono, mas a escassez de alimentos continua a castigar suas cidades. Essa informação foi prestada em relatório da Comissão de Economia da ONU para a Europa, abrangendo as condições de vida européias nos últimos quatro mêses de 1951 e nos primeiros mêses de 1952. O custo da vida continuou a subir nesse período.

O QUE OCORRE NO BRASIL

Noticiario da Radiopress

S. PAULO, 17 — Foi incendiada destruida pelas chamas a fabrica de produtos quimicos da Usina "Conceição" localizada no vizinho municipio de São Caetano do Sul. Não houve elementos a lamentar visto como nos sabados os operarios do estabelecimento não trabalhavam na parte da tarde quando ocorreu o sinistro. Os prejuizos materiais são estimados em dois milhões de cruzeiros sendo dos [illegible] do capital.

FOI PROIBIDA A VENDA DO CAFESINHO

PORTO ALEGRE, 17 — Foi proibida pela intervenção policial a venda do cafesinho em Pelotas, que estava sendo vendido a razão de 80 centavos cada um. Resolveram os cafés daquela cidade dado esta portaria da policia não mais venderam este passando em seu lugar a oferecerem chocolate a quinta cada um.

COMEÇA HOJE O JULGAMENTO DOS OFICIAIS

PORTO ALEGRE, 17 — Começa hoje nesta cidade o julgamento referente aos oficiais generais comunistas da quinta coluna aérea envolvidos na trama recentemente descoberta.

FOMENTO DA CULTURA DE AGAVE

FORTALEZA, 17 — O governador do Estado, sr. Raul Barbosa, acaba de sancionar importante lei de caráter econômico segundo a qual fica o governo do Estado autorizado a fomentar o [illegible] agave.

Para isso deverá [illegible] oportunamente, um credito especial de dezenas [illegible] cruzeiros com o qual será assegurada a campanha a ser feita com aquele objetivo pelo Departamento de Agricultura.

CONTINUA A CRISE NO P. C. B.

RIO, 17 — O orgão comunista vem de noticiar a expulsão de mais dois "traideres" das fileiras do partido russo do Brasil. São eles José Fernandes Lopes, mais conhecido entre eles por Fernando Holderio, que militava nesta capital, Francisco Bonfim [illegible] de São Paulo denunciado como "delator faccionista, renegado, inimigo do povo". O A expulsão do primeiro dêles foi motivada pela sua atividade provocadora e pois [illegible] segundo por suas [illegible] ligações com o grupo "liquidacionista" do ex-operário José Maria Crispim e do ex-vereador santista Bernardo Bottman, já expulso meses atrás por terem divergido da linha do "genial camarada" Prestes.

MUTILADO!

Labim/UFRN

CENTRO DE IMPRENSA S. A.
Séde — Rua Dr. Barata, 216 — NATAL
Presidente — OLIMPIO PROCOPIO DE MOURA
Gerente — TOLANDO COSTA PINTO

A ORDEM

DIARIO VESPERTINO
(Circula desde 14-7-1934)
Diretor — OTTO GUERRA

TELEFONES

Direção 20-76 — Gerencia 13-69 — Redação 13-20 — Residencia 13-20

ASSINATURAS
Ano .. .. Cr$ 120,00
Trimestre 45,00
Semestre 30,00

VENDA AVULSA
N. atrasado .. ... Cr$ 1,00
N. do dia 1,00

PUBLICAÇÕES — TABELA NA GERENCIA

REPRESENTANTES
RIO — A. S. LARA, Senador Dantas, 45-1.º andar — Fone 22-3021
S. PAULO:—Raul Cassamayor, Rua Felipe de Oliveira, 21 3.º andar. Fone: 2-0878

SOCIEDADE

O PENSAMENTO UNIVERSAL

Para louvar a Cristo, louvai a Mãe, pois que o louvor dado à Mãe redunda em honra e glória do Filho.

S. Lourenço de Brindisi.

ORIENTANDO

AR LIVRE E SAUDE

A vida ao ar livre aumenta a resistência do organismo às doenças infecciosas.

Mantenha seu organismo em condições de resistir às infecções, passando a maior parte do tempo ao ar livre e conservando bem ventilados o local de trabalho e a habitação. — SNES.

RECEITA DO DIA

SALADA DE PEPINOS

Descascam-se os pepinos e cortam-se em rodelas muito finas, pondo dentro de uma terrina com água e sal. No momento de servir escôa-se a água e tempera-se com um pouco de azeite, o caldo de meio limão e um pouquinho de pimenta do reino.

FARMACIAS DE PLANTÃO

Farmacia das Rocas — Rua Expedicionário José Varela — Rocas

Farmacia Rio Branco — Avenida Rio Branco — Cidade Alta.

Farmacia Central — Rua Amaro Barreto — Alecrim.

FAZEM ANOS HOJE:

Senhoras:

Maria Cacho Galiza, esposa do sr. Sebastião Galiza, funcionário da S. A. Whapon Petrosa e nosso cooperador.

Senhores:

Manoel Procopio de Moura, escrivão do 1.º Cartorio desta capital e nosso dedicado cooperador.

— Evaristo Severino Bezerra, oficial da nossa policia Militar.

Crianças:

Dayse Mary Galvão, filha do sr. Manoel Galvão residente nesta capital.

ALEGRIA E' VIDA

Soltem fogos ADRIANINO, o expoente maximo da pirotecnica nacional

O Armazem Frei Miguelinho, de Luiz Bezerra, começou a sua grande feira de fogos marca ADRIANINO. A tradicional casa do bairro da Ribeira para os festejos de SANTO ANTONIO, SÃO JOÃO E SÃO PEDRO.

Grande e variado sortimento de lanternas e enfeites para salão e outras novidades. Concede preços especiais aos revendedores.

ARMAZEM FREI MIGUELINHO

Rua Frei Miguelinho, 73/77 — Fone 1996
Distribuidor exclusivo dos fogos ADRIANINO

NATAL — RIBEIRA

Onibus Natal a São Paulo do Sul

A Empreza de Transportes Mipibuense, de Lidia Macedo, avisa que todas as viagem em onibus confortaveis para o Estado de S. Paulo, Via Modesto, 1385, junto ao Hotel fone 1167. Não perca o seu viagem com antecedencia para Campina Grande, Fortaleza, etc. até o Estado de S. Paulo.

Tudo da melhor qualidade

Radios de todos os modelos — Maquinas de escrever Remington Standard e Portateis — Maquinas fotograficas — Filmes — Papeis e chapas — Acessorios para bilhar — Arquivos e ficharios de aço — Amplificadores e acessorios — Refrigeradores — Liquificadores — Pelicas e rolamentos SKF.
Eletrolas e Pick-Ups, etc., etc.
VENDE, AOS MELHORES PREÇOS

Fone 1104 Sergio Severo Nisia Floresta, 101

EDITAIS

EDITAL DE PRAÇA

O Doutor ZACARIAS GURGEL CUNHA, Juiz de Direito da 4a. Vara désta comarca do Natal, Capital do Estado do Rio Grande do Norte, na forma da lei, etc. —

FAZ SABER aos que o presente edital virem, dele conhecimento tiverem ou interessar possa, expedido nos autos n.º 491, do Inventario, que se processa por este Juizo e Cartório do 3.º Oficio, por falecimento de LUIZ DE FRANÇA BEZERRA, que ao dia 27 (vinte e sete) de Junho corrente, ás 15,00 horas, no "Forum" (Edificio da Prefeitura Municipal), o porteiro dos auditorios levará a publico pregão de venda e arrematação a quem mais der e maior alcance oferecer acima do preço da avaliação de Cr$ 50.000,00 (cincoenta mil cruzeiros), o imovel constante do referido inventário, assim descrito: UMA CASA sob numero 633 (seiscentos e trinta e cinco) na Avenida Afonso Pena bairro do Tirol, desta capital e o dominio util do respectivo terreno foreiro do Patrimonio municipal, constante da carta de aforamento numero 667 quarteirão 54, medindo 11m50 de frente, por 10m00 de fundos, casa aquela construida de taipa e coberta de telhas comuns em forma de "chalet", com 3 portas e 3 janelas de frente possuindo os seguintes comodos: Sala de visita, 4 quartos, cosinha, corredor, piso de parte e partes de tijolos pretos. — Dita venda foi requerido pela inventariante do aludido espolio, d. Alice Hermelinda Bezerra, por intermedio de seu procurador e advogado, Bel Vicente de Souza, que alega não dispor dos meios necessários e imprescindiveis ao pagamento dos impostos e custas do processo, tendo sido deferida pelo despacho do seguinte teôr:" Consoante requerimento da inventariante, seja levado a hasta publica o imovel descrito neste processo de inventario, para o pagamento de impostos e custas do processo, determinando que a publicidade seja feita por editais afixados no lugar do costume e publicados, por tres vezes, com o prazo de vinte (20) dias, em um jornal de maior circulação e pelo menos uma vez, no Orgão Official. Realizar-se-á a venda no dia 23 de junho proximo, ás 15 horas, no Forum". Nesse dia é que deverá ser feita a terceira publicação no formal de grande circulação. Intime-se. Natal, 20-5-52. (a) Zacarias Gurgel Cunha". E quem bem acima quizer arrematar, deverá comparecer no referido lugar, dia e hora acima mencionados sendo ele entregue a quem mais der e maior lanfe oferecer acima da avaliação, depois de pagos no ato o preço e as custas da arrematação. O presente edital será afixado no lugar de costume e publicado na forma do despacho supra transcrito. Dado e passado nesta cidade do Natal, capital do Estado do Rio Grande do Norte, em 3.º Cartório Judiciário, aos dois (2) dias do mes de Junho do ano de mil novecentos e cinquenta e dois (1952). Eu, Jaime Lambert, escrevente autorizo do datilografei o presente. E eu, **Armando de Lima Fagundes** — escrivão do 3.º Cartorio, o fiz datilografar, subscrevendo-o. (a) ZACARIAS GURGEL CUNHA — Juiz de Direito da 4a. Vara". —

Conforme com o original, dou fé.

Data supra

O Escrivão do 3.º Cartório
ARMANDO DE LIMA FAGUNDES

EDITAL DE PRAÇA

O Doutor ODILON COELHO DE ALBUQUERQUE, Juiz de Direito da 1a. Vara desta comarca do Natal, Capital do Estado do R. Grande do Norte, na forma da lei, etc. —

FAZ SABER aos que o presente edital virem, dele conhecimento tiverem ou interessar possa, expedido nos autos n. 2754/12, do Inventario que se processa por este Juizo e Cartorio do 3.º Oficio, por falecimento de **GUIOMAR DE OLIVEIRA BARROS**, em que figura como inventariante Febronio de Oliveira Barros, que no dia 21 (vinte e um) de JULHO proximo vindouro, ás 14 horas, no "Forum" (Edificio da Prefeitura Municipal), o porteiro dos auditorios levará a publico pregão de venda e arrematação a quem mais der e maior lance oferecer acima do preço da avaliação de Cr$ 95.000,00 (Cinte e cinco mil cruzeiros) um dos imoveis constantes do referido espolio, assim descrito: "UM PEQUENO PREDIO, SEM NUMERO, SITO A TRAVESSA PITIMBÚ", zona Urbana, desta capital, encravado em parte do terreno pertencente ao predio n.º 726, da rua Padre Pinto, constando de tijolo e coberto de telha comum, com uma porta e uma janela de frente, instalação de luz eletrica e pertencendo ao mesmo os quintais destinados à residencia" — Dita venda foi ordenada por este Juizo em virtude de não ter ainda sido satisfeito o pagamento do imposto de transmissão "causa-mortis" e custas do processo, tudo de acordo com o despacho abaixo transcrito:" Não tendo até o presente comparecido o inventariante para efetuar o pagamento do imposto de transmissão causa-mortis, conforme determinou a sentença de fls. 46, que julgou o calculo e transitou em julgado desde o dia 20 de abril do corrente ano, determino seja vendido em hasta publica o imovel constante do laudo de avaliação de fls. 40 — letra b, para pagamento do referido imposto e custas do processo (art. 459 do Cod. de Proc. Civ.) — Designo o dia 21 de Julho p. futuro, ás 14 horas, no Forum, para se realizar a dita praça de arrematação, devendo se observar o disposto nos arts. 963 e 964, do mesmo Codigo. Natal, 11 de junho de 1952. (a) O. Coelho". — E quem o imovel acima quizer arrematar, deverá comparecer no lugar, dia e hora acima mencionados, sendo ele entregue a quem mais der e maior lance oferecer acima da respectiva avaliação, depois de pagos no áto o preço e as custas da arrematação. O presente edital será afixado no lugar de costume e publicado na forma da lei. — Dado e passado nesta cidade do Natal, Capital do Estado do Rio Grande do Norte, em o 3.º Cartório Judiciário, aos quatorze (14) dias do mês de Junho do ano de mil novecentos e cinquenta e dois (1952). Eu, JAIME LAMBERT, escrevente autorizado, datilografei o presente. E eu, **ARMANDO DE LIMA FAGUNDES**, Escrivão do 3.º Cartório Judiciário, o fiz datilografar, subscrevendo-o. — Natal, 14 de junho de 1952. (a) ODILON COELHO DE ALBUQUERQUE — Juiz de Direito da 1a. Vara (Selado legalmente.) —

CONFORME O ORIGINAL
Dou fé.
O Escrivão
ARMANDO DE LIMA FAGUNDES

LIVRE-SE DA TOSSE E DEFENDA OS SEUS BRÔNQUIOS COM BENZOMEL

NOSSAS OFICINAS ESTÃO APARELHADAS COM MAQUINAS MODERNAS
— PARA —
Confecção de quaisquer serviços graficos e de PAUTAÇÃO
NOSSOS PREÇOS DESAFIAM COMPETIDORES

✝

DR. RAFAEL FERNANDES GURJÃO

7.º DIA

ALDO FERNANDES R. DE MELLO e familia, compungidos pelo falecimento, no Rio de Janeiro, de seu inesquecivel amigo DR. RAFAEL FERNENDES GURJÃO, convidam seus parentes e conterraneos a assistirem a missa que, em seu sufragio, mandam celebrar na Catedral, dia 18 do corrente, ás 7 horas, quarta feira.

Antecipam agradecimentos.

✝

DR. RAFAEL FERNANDES GURJÃO

7.º DIA

CASA BANCARIA NORTE-RIOGRANDENSE S/A, sua administração e funcionários, convidam os parentes e amigos de seu ilustre acionista desaparecido DR. RAFAEL FERNANDES GURJÃO, para assistirem a missa que, em sufragio de sua alma, mandam celebrar, no dia 18 do corrente, quarta-feira, as 7 horas da manhã, na Catedral Metropolitana.

Agradecem.

✝

Dr. Rafael Fernandes Gurjão

MISSA DE SETIMO DIA

FERNANDES & CIA. LTDA. e Auxiliares convidam seus amigos e freguezes para assistirem a missa que mandarão celebrar na Catedral, pelo Revmo. Padre Emerson Nogueiras, ás 7 horas do proximo dia 18, por alma do seu dedicado e estimado chefe Dr. RAFAEL FERNANDES GURJÃO, falecido na capital da Republica a 11 do corrente.

✝

Dr. Rafael Fernandes Gurjão

MISSA DE SETIMO DIA

Euclides Fernandes Gurjão e familia, convidam seus parentes e amigos para assistirem a missa que mandarão celebrar em sufragio da alma do seu irmão, cunhado e tio **RAFAEL FERNANDES GURJÃO**, na proxima quarta feira, 18 do corrente, ás 6.30 horas na matriz de São Pedro, no Alecrim.

Antecipam mercês por este ato de piedade cristã.

JOSÉ' BERNARDO NETO

Faleceu hoje as 10 horas na Capital da Republica, o sr. **José Bernardo Neto**, socio da Exportadora Dinarte Mariz S. A. O extinto que é membro de ilustre familia deste Estado se encontrava na Capital da Republica em tratamento de saude.

O seu sepultamento se verificará amanhã ás 9 horas saindo o feretro da rua Apodi 237, no Tirol.

A Ordem envia a sua familia as suas condolencias.

Efemérides Estaduais

JUNHO — 17

1817 — O tenente-coronel José Inacio Borges, governador preso e deposto pelos republicanos, chega as tres horas da tarde, do Recife, e reassume o governo.

1858 — E' iniciada a construção da matriz de São Sebastião na paroquia de Carnaubas.

1923 — Posse de dom João Pereira Alves, terceiro bispo de Natal.

1929 — Instalação do serviço postal em Serra Caiada.

CASOS & COISAS

O Nosso "Cinturão - Verde"

Este vespertino deu oportuna nota sôbre a necessidade de termos, em torno de nossa cidade, o que se pode chamar "cinturão verde".

Isto traduz o interesse que temos em dotar Natal de hortas e fruteiras para ajudar no abastecimento da população natalense. O assunto é palpitante e nos faz relembrar as chamadas "hortas da vitoria", ao tempo da última guerra mundial.

Temos terrenos obrigos para essa prática, circundando toda a cidade. O que falta é uma segura orientação por parte das autoridades competentes, afim de que os seus proprietarios se dediquem ao amanho da terra ou cedam seus terrenos baldios para outros o cultivarem. Somente assim poderemos ter verduras e frutas, formando, efetivamente, o "cinturão verde"

Mas o que vemos é o contrario. Os terrenos ficam abandonados, o mato-brabo tomando conta de tudo, não servindo nem para criar galinhas, que seria, no caso, outra maneira de auxiliar o nosso abastecimento diário. Ali bem perto, no centro da cidade, existe o chamado horto municipal que muito se prestaria, salvo opinião em contrário, dos técnicos, para um centro de horticultura. Alem disto, em suas imediações o terreno é vasto e cortado pela vertente que vem da lagoa de Manoel Felipe. Mas o abandono é completo. Somente vemos denso capinal. Nesse caso, o nosso "cinturão verde" [illegible]

Avó! Mãe! Filha!

TODAS DEVEM USAR

FLUXO-SEDATIL

O REGULADOR VIRILA



A MULHER SOFRE MENOS ALIVIA AS FORÇAS FEMININAS
Emprega-se com vantagens para combater as irregularidades funcionais periódicas das senhoras. Calmante e regulador das funções. FLUXO SEDATIL, pela sua comprovada eficacia é muito recomendado.

DEVE SER USADO COM CONFIANÇA

ARMAZEM NATAL

Grandes estoques de Estivas, Molhados e Cereais. Sortimento completo de bebidas nacionais e estrangeiras.
Vendas em grôsso e a varejo
AVENIDA RIO BRANCO 555

Galvão, Mesquita Ferragens

CASA QUE NÃO TEM COMPETIDORES
Ferragens, artigos sanitarios e [illegible]
Tudo recomendavel e na qualidade e [illegible]
Rua Dr. Barata, 217 — Fone [illegible]

CARTÕES SOCIAIS

A typografia do Centro de Imprensa mantem grande e variado sortimento das marcas PELE DE CABRITO FINA, ROYAL, REGENTE, [illegible]
DESI.
Preços que desafiam [illegible]

✝

Dr. Rafael Fernandes Gurjão

MISSA DE [illegible]
O INSTITUTO JOCKEY [illegible]
no proximo dia 18 quarta [illegible] Metropolitana, pelo Revmo. Padre [illegible] mano a alma do seu Grande Benfeitor FERNANDES GURJÃO, para [illegible] amigos do finado [illegible] deseja

Cooperativa Central de Credito Norte Riograndense Ltda.

(Ex-Caixa Rural e Operária de Natal)

Séde - Rua Dr. Barata, 208 - Ribeira

Expediente - 9 ás 10,30 e 13,30 ás 15 horas (2a. a 6a. feira) - 9 ás 10,30 (aos sabados)

O mais popular dos estabelecimentos de crédito

Propulsor da Economia e do Trabalho

Faça hoje mesmo seu deposito

E uma prova de confiança no Cooperativismo

LEITURA PRE[illegible] LOMBADA MUTILADO

Labim/UFRN

Assuntos da 2ª Divisão

De acôrdo com o que fora anunciado, haverá, hoje, mais uma reunião, ás 20 horas, na sede da F.N.D., Para tratar de assuntos relativos à reorganização da 2a. Divisão.

SALA DE JANTAR

Vende-se uma Sala de jantar tipo Mexicano, com 2 meses de uso, no valor de Cr$ 20.000,00 por 13.000,00

Tratar à Rua Dr. Barata, 713 — Fone: 1633.

GRAÇAS

Gabriel Albuquerque

Maria Helena Silva, agradece e rende ações de graças a Deus e à alma santa de Pio X, por um grande favor em momento de aflição, e em promessa de publicar. Santa Cruz, 15 de junho de 1952.

FEDERAÇÃO NORTE-RIOGRANDENSE DE DESPORTOS

— NOTA OFICIAL —

A Federação Norte-Riograndense de Desportos, reunida em sua séde social afim de tratar de seus interesses, torna público o seguinte:

a) A disputa do Campeonato Oficial de Futebol deverá ter início no próximo dia 13 de julho do corrente ano, devendo todos os Clubes inscritos preencherem as exigencias estatutárias, de conformidade com a circular n. 2/52, já expedida a todos os filiados;

b) Será reorganizada a Segunda Divisão, cujo Campeonato deverá ter início no próximo dia 6 de junho vindouro, devendo antes haver uma reunião na séde da FND que oportunamente será convocada;

c) Afim de prestar informações a todos os Clubes o sr. Diretor de Desportos Terrestres dará expediente na séde da mentora todas as segundas, quartas e sextas feiras, dás 16,00 ás 17, 30 horas e o sr. Tesoureiro ás terças e quintas-feiras, dás 17,30 ás 18,30 horas;

d) Da renda bruta do "Torneio Início" do Campeonato da Primeira Divisão, na tarde de 13 de julho próximo, esta Federação concederá uma percentagem de 20% (vinte por cento) à Associação dos Cronistas Desportivos;

e) Para todos os jogos no Estádio Juvenal Lamartine, os estudantes, munidos de suas respectivas carteiras, terão ingresso ás populares comprando, todavia o ingresso de GERAL.

Secretaria da Federação Norteriograndense de Desportos, em Natal, 12 de junho de 1952.

Erildo L'Eraistre Monteiro
1º. Secretário da FND

Seu filho está crescendo e essa idade é perigosa



A criança fica pálida, fraca, sem resistência.
E' preciso, mais do que nunca, ajudar o crescimento com fósforo e cálcio, para a anemia não invadir o organismo.
TODOS OS GRANDES MEDICOS RECEITAM PARA AS CRIANÇAS

VANADIOL

O FORTIFICANTE QUE FORTIFICA
Ajude seus filhos com VANADIOL e veja que êles têm mais apetite, ficam corados e fortes, engordam e crescem vertiginosamente

Placard Esportivo do Brasil e do Exterior

Resultados dos jogos de domingo ultimo:

S. PAULO,
Portuguesa de Desportos 4 x Vasco 2
PORTO ALEGRE
Gremio 1 x Nacional 0
BELO HORIZONTE
Bangú 7 x Vila Nova 2
VITORIA
Fluminense 3 x Santo Antonio 0
JUIZ DE FORA
Esporte 2 x Tupinambás 0 Botafogo 3 x Tupi 1
RIBEIRÃO PRETO
S. Paulo 2 x Botafogo 0
BAHIA
Ipiranga 3 x Vitoria 2
RECIFE
Auto Esporte 3 x Santa Cruz 1
BELEM
Remo 2 x Auto Esporte 0
MOSSORÓ — SABADO
Potiguar 3 x Treze 2 (Natal) Treze 6 x Combinado 2
S. JOSÉ DA COSTA RICA
Palmeiras (S. Paulo) 2 x Sapricia 1
COLOMBIA
Deportivo de Calli 1 x Flamengo (Rio) 1.

VENDEM-SE

1 possante aparelho de Radioamador e 1 maquina Singer équipada com motor Farol, caixa de ferramenta etc., a tratar na rua Ulisses Caldas 32.

Impurezas do Sangue?
ELIXIR DE NOGUEIRA
Aux. Trat. Sífilis

Dia Liturgico

HOJE

5o. DIA DA OITAVA DE CORPO DE DEUS
AMANHA

SANTO EFREM — CD
MISSA

7o dia da Oitava de Corpo de Deus, semiduplo, branco, Missa da Festa, 2a. oração de Santo Efrem CD, 3a, dos Santos Marcos e Marceliano Mm. Crédo. Prefácio do Natal.

Eli não marcou Julinho e causou...

Num [illegible] plantar o velho [illegible] Julinho mandou [illegible] pela [illegible] Paraíbas. Foi no [illegible] Vasco x Portuguesa [illegible] Canindé [illegible] Portuguesa [illegible] fracassou. Eugênio [illegible] pela defesa do [illegible] [illegible] [illegible]

Labim/UFRN

Política familiar

OTTO GUERRA

Agua mole em pedra dura tanto bate até que fura. Assim diz o provérbio.

Pois com a família é bem o caso. Por muito desordenado que ande o mundo, por muito despreso que os governantes tributem à família, é indispensavel que insistamos, uma, duas, cem veses, por uma politica familiar.

Infelizmente, ha muito quem se bata por uma politica anti-familiar. De que é exemplo número um aqui no Brasil o deputado Nelson Carneiro. E o pior é que muitos ainda o têm como um especie de salvador da dignidade da familia brasileira...

Se nos demos ao trabalho de estudar o que existe concretamente na nossa legislação protegendo a família, será muito pouco. E mesmo desse pouco muita coisa existe mais no papel.

Outros povos andam, neste particular, bem mais adiantado.

La Croix, o diario catolico de Paris, dava outro dia noticia de varias lei de proteção à familia, na Suecia e na Dinamarca.

No primeiro país, foi estabelecida uma escala decrescente de alugueres, de acordo com o numero de filhos. Os lares com tres filhos têm 30% de abastecimento; e daí vai aumentando ate 70% para os lares de 8 filhos a mais. Ainda na Suecia está em uso o Hotel para bebés. Especialisados nesse tipo de hospedes, com pessoal competente, inclusive amas diplomadas, quando os pais têm qua ausentar-se deixam o filho em lugar seguro, mesmo que tenham de fazer uma viagem.

A Dinamarca está adotando agora as ferias para as mães. Quem não sabe que dificilmente a dona de casa pode gosar suas viagiaturas? Mas agora, naquele pequeno país, as coisas se organizam de modo a permitir que passem 15 dias de ferias anuais, ho campo, em hotéis ou casas adequadas, sozinhas ou, se o quizerem, na companhia dos seus, em "bungaloows", mas sem preocupação com a comida, que virá de fóra.

No Brasil até a casa está ficando difícil...



Esperada em Natal

Assistente social norte-americana

Importante missão cultural

A convite da Associação Brasileira de Assistentes Sociais, encontra-se no Brasil, ha alguns meses, mis Katherin Knapp, Assistente Social norte americana, enviada pelo Ponto IV da O N U com a finalidade de ministrar cursos de aperfeiçoamento de Serviço Social.

Depois iniciado suas atividades na capital pernambucana, ali permaneceu mais de um mês, realizando cursos intensivos de Serviço Social dos Casos, S. S. de Grupo e de Supervisão, nos quais tomaram parte, não só as Assistentes e alunas da Escola de Serviço Social de Pernambuco, como representantes do nosso Estado, enviadas pela Escola de S. S. de Natal. Alem desses cursos, miss Knapp teve oportunidade de realizar no Recife mesas redondas e seminários com as suas alunas e com os elementos responsáveis pelas obras sociais, oportunidade em que revelou, dentro da simplicidade que caracteriza o povo norte-americano, a segurança de técnica e elevação de sentimentos. Ainda na capital pernambucana a referida especialista, que é formada pela Universidade de Pittsburg, ocupando elevada função numa Agência de Serviço Social em New York, participou da recente Convenção Anual das Associações Brasileiras de Escolas e de Assistencia Sociais, ali realizada, trabalho a que emprestou o seu valor cultural e técnico. Dali, transportou-se até o Rio de Janeiro e posteriormente, à capital baiana, onde vem continuando o desempenho de sua importante missão que será coroada, ao que estamos informados, com uma visita à Natal, onde deverá permanecer durante 10 dias. Aqui, miss Knapp será hóspede da Escola de Serviço Social, devendo, naquele importante estabelecimento, ministrar cursos intensivos às Assistentes Sociais e alunas do 3.º ano, bem como seminários e mesas redondas para os dirigentes de obras, a exemplo do que vem realizando nas outras capitais.

Tratando-se de uma visitante ilustre é de se esperar o maior interesse de quantos se dedicam aos assuntos sociais entre nós, pelas reuniões de estudos que na Escola de Serviço Social serão realizadas sob a sua orientação.

Chegará miss Knapp a Natal, provavelmente, a 20 do corrente, a respeito do que, entretanto, noticiaremos oportunamente com maior pre[illegible]

Apelo aos católicos

MILLS CHRISTI

Natal, a despeito do que supunha muita gente, já é séde de um arcebispado, o que constitue uma glória uma nobreza. Mas, todos devem lembrar-se de que a nobreza tem as suas exigências... NOBLESSE OBLIGE dizem com graça os ranscônses. Pois bem. Toda séde metropolitana exige certas BEMFEITORIAS. — digamos assim, — como uma catedral condigna, um luzido cabido canônico, um seminário maior, onde os seminaristas cursem os anos superiores de filosofia, teologia e direito canônico com as matérias afins, como exegése, moral, hebraico, etc., etc., bem assim um palacio arquiepiscopal.

Para ilustrar minhas palavras, ocórre-me e vou contar-vos uma passagem interessante. Encontrando-me com um bispo de Natal, já falecido, no então modesto Colegio Diocesano Santo Antonio, disse-lhe: — Hoje pretendo ir até o palacio de V. Excelência. Palacio, não retorquiu êle, simples residência!

Essa residência a que aludia o sr. Bispo era o velho casarão azul da esquina da Rua Apodi com a Prudente de Morais. Agora, pergunto-vos: — Quem se atreverá a dizer que estava errada a assertiva do sr. Bispo? Era aquilo um palácio? O prelado estava com tôda a razão.

No local daquela velha residência episcopal se ergue, hoje, um predio inacabano, mas que DEVE SER TERMINADO... A principio, pensava o Exmo. Sr. Arcebispo D. Marcolino Dantas em lá abrigar os sacerdotes velhos, ou sem familia aqui residente, e por isso chamou-o "Lar do Clero". A construção, porem, à mingua de recursos, ficou paralizada durante LONGOS E TENEBROSOS INVERNOS... Recomeçou-a D. Marcolino, mas, já agora, com o destino de ser o futuro "Seminario Maior Metropolitano". Ora, esse esforço de S. Excelência precisa do concurso de TODOS OS CATÓLICOS.

Nenhum católico que se preze de o ser, poderá nega do possivel É uma bôa ocasião para auxiliar as obras arquidiocesanas, na medida de cumprir o quinto mandamento da Igreja: — "Pagar os dizimos, segundo os costumes"! Aqui fica este apelo.

Pascoa dos Bancarios

Realizada no dia de Corpus Christi — Grande comparecimento — Aspectos da solenidade

Realizou-se no dia 12 do corrente, dia de Corpus Christi, a pascoa dos bancarios, que se revestiu de grande brilhantismo este ano. O ato realizou-se no Colegio Maristá, com grande numero de bancarios presentes e representando os diversos estabelecimentos de credito como sejam o Banco do Rio Grande do Norte S. A., Banco do Povo S. A., Banco do Brasil S. A., Casa Bancaria Norte Riograndense S. A., Banco Auxiliar do Comercio e Caixa Economica Federal do Rio Grande do Norte. A missa foi officiada pelo Revmo. Padre Ulisses Maranhão, tomando parte no banquete eucaristico todos os presentes.

Após a missa, foi oferecido um lauto café aos participantes da Pascoa pela direção deste conceituado estabelecimento de ensino de nossa capital que obedece à direção do irmão Flavio. Falou na ocasião em nome da classe e como convidado especial o Dr. Otto Guerra, que se confraternizou com todos e renovou o seu desejo de união da classe, ali tão bem representada.

Finalmente, por gentileza do Comandante da Base Naval de Natal, capitão de Corveta Almir Campbell de Barros, foi realizado uma visita aquela corporação, em ônibus especiais deixando em todos a mais grata recordação.



Hoje, o Festival de Acordeons

No Teatro Carlos Gomes



A noite de hoje será assinalada com um auspicioso acontecimento artistico com a realização do festival de acordeons, às 20 horas no Teatro Carlos Gomes, sob a direção da professora Wanda Lamas Grandi.

Moças e rapazes da nossa elite social farão a sua primeira exibição em publico com o intuito de demonstrar as suas habilidades modernas, sendo também os seus conjuntos de amadores no piano uma vez que a renda do espetaculo reverterá em benefício do Instituto Maria auxiliadora entidade que cuida da educação das meninas pobres num apostolado cheio de abnegação e sacrifícios.

A professora Wanda Lamas Grandi apresentará os seus alunos dividido em pequenos grupos de acordo com o grão de adeantamento dos mesmos, de modo que o publico poderá apreciar o desenvolvimento da arte acordeonista em Natal e da qual a aludida professora tem sido entusiastica divulgadora.

Considerando a finalidade da festa desta noite e o alcance da iniciativa sobre o ponto de vista artisticos, estamos certos do seu exito uma vez que ficou patenteado o interesse do publico em assistir ao espetaculo no Carlos Gomes cuja lotação foi esgotada com antecedencia.

O programa a ser executado pela variedade do repertorio e pela seleção das musicas escolhidas assegurará o brilhantismo do festival.

Canto de página

DOCUMENTOS MUDOS

Geraldo JOSE' DE MELO

Há, sôbre a terra, uma porção de documentos mudos, mas que têm uma voz especial, que não se escuta: sente-se. Foram o traço de união — e continuam a ser — entre o presente e o passado, o fortíssimo copioso para os registos da História, sempre à procura de vida e de coisas d'outros tempos.

* * *

Muitas vezes, uma simples folha de papel poderia, se falasse, revelar surpresas. Assim, um casarão de senzala, uma mesa de trabalho, uma coisa qualquer. Uma instituição, também, pode ser um caro documento. Uma Faculdade como a de Coimbra ou Lisbôa; como a de Recife. Um Instituto de Música, igualmente, pode ser o registo mais vivo de fatos e existências, que já se comeram, sumir na bruma densa de um passado distante ou próximo, mas, sempre, passado.

* * *

O Instituto de Musica do Rio Grande do Norte é um desses documentos. Vivificado, estreitamente a vida de outrôra, porque é um personagem dessa vida. E' elemento inseparável, que a distancia do Tempo, o passar de anos não pode afastar da história da Provincia, nem tentará fazê-lo, pois o Instituto, com todas as glórias que já o rodearam ha de ser um monumento tão precioso quanto as gemas cravadas no leito dos rios escuros e profundos.

DR PEDRO COÊLHO

DOENÇAS NERVOSAS E MENTAIS

— ELETROCONVULSOTERAPIA —

Ex-interno dos Hospitais de Alienados (Tamarineira) e Correia Picanço do Recife

CONSULTAS

Das 15 as 17 horas

CONSULTORIO

Av. Rio Branco, 284-1.º andar

EDIFICIO MAGALY

RESIDENCIA

Rua Seridó, 454 — Fone 23-98

JOÃO WILSON MENDES MELO

ADVOGADO

Escritorio — Avenida Duque de Caxias, 706 — 1º

Residencia — Av. Rodrigues Alves, 778 — NATAL

Para ler no onibus

1 A vida contemplativa consiste em exercitar, sob o influxo do Espirito Santo, as virtudes teologicas infusas por Deus no batismo, donde se conclui que todos podem ser grandes santos, basta querer.

2 Ninguem vive mais profundamente a vida que o filho adotivo de Deus que se assemelha ao Verbo Encarnado enfrentando as belezas da graça na intimidade dos mistérios de Cristo.

3 Há na Igreja uma classe de gente que faz da oração uma profissão sagrada, em virtude dos votos religiosos que colocam seus súditos em intima união com Deus.

de Emerson Negreiros

Festa do Sagrado Coração de Jesus

Começa hoje, as 19 horas na Catedral Metropolitana, o triduo preparatorio à festa do Sagrado Coração de Jesus. No dia da festa que será na próxima sexta-feira, dia 20 será celebrada [illegible] e ministrada a comunhão [illegible]

As 6,30 haverá solene [illegible] Evangelho [illegible] um sacerdote Salesiano.

Após a missa o Santissimo ficará exposto até às 17 horas.

As 18,30 sairá do Hospital Miguel Couto a procissão luminosa e solene do Sagrado Coração de Jesus até a Catedral, encerrando-se a solenidade com a benção do Santissimo Sacramento.

Após, [illegible] todos os fieis natalenses, de modo especial às zeladoras e congregadas do Apostolado [illegible] nesta concentração de fé [illegible] culminará as solenidades [illegible]

SUBSIDIO PARA A HISTORIA

Sobre a vida de Manuel Antonio de Albuquerque

Desde a minha infancia, ou melhor, desde que [illegible] usando o uso da razão, ouvia sempre se comentar na intimidade, o quanto era estimado por todos, graças a sua conduta exemplar, o meu querido e sempre lembrado pai Manoel Antonio de Albuquerque, falecido a 20 de Abril de 1920, aos 76 anos de idade, no Alto da Conceição, suburbio de Mossoró.

Homem simples, profundamente religioso, cuja vida é toda um imenso rosario de bôas ações.

Professor primario, por vocação que abraçou quasi menino, com o zêlo e a dedicação de verdadeiro apostolo, exerceu, quasi de graça toda a sua existencia. Recebendo mil reis por mez de cada aluno quando este pagava! merecendo, finalmente, já no fim de vida fazer jus a um ordenado fixo de 70 a 80 mil reis mensais pago pela Prefeitura.

No exercicio de [illegible] nos ensinou sempre [illegible] grandeza [illegible] pode toda a grandeza [illegible] seu coração bom e de [illegible] temperamento cordato, [illegible] sempre conciliar os interesses em jogo, evitando [illegible] sempre [illegible] na sua missão. Hoje rodeado [illegible] apenas, depois [illegible] grandenses ilustres, que [illegible] prenderam à bela [illegible] 4 [illegible] [illegible] [illegible]

Labim/UFRN

RIO, 18 — As autoridades comunistas ameaçam com a pena máxima todos aqêle inocentes que infringirem os mandamentos da energia eleitoral, os quais poderão inclusive ficar privados de seus direitos cívicos.

A ORDEM

Sociedade de Imprensa S. A.

RIO, 18 — O Tribunal Regional Eleitoral do Território informou ao STE que o eleitorado naquele estado elevou-se para 500.455 pessoas entre homens e mulheres.

ANO XVI — RIO GRANDE DO NORTE — NATAL — QUARTA-FEIRA, 18 DE JUNHO DE 1952 — Num. 4860

Clama o Nordeste
Liberação de verbas com urgencia

A situação real

RIO, 18 — A Comissão do Polígono das Sêcas procurou o presidente Vargas afim de solicitar-lhe liberação de diversas verbas para prosseguimento dos serviços na área das sêcas, bem como solicitar providências para execução do programa de obras para aquela região. A intervenção presidencial é necessária junto ao Ministerio da Fazenda, para liberação de algumas verbas ainda não pagas.

FALA UM DEPUTADO

RIO, 18 — Na sessão de ontem, o deputado paraibano Ernani Sátiro ocupou a tribuna para reclamar urgentes medidas em favor do Nordeste. Se para a pecuaria, pelo que lhe foi dado observar na Paraiba tivemos um ano regular, no entanto, com relação à chamada lavoura de subsistencia a crise é evidente. Terminou defendendo a necessidade de animar o govêrno a construção de açudes medios e pequenos, que tanto podem concorrer para a melhoria da vida nordestina.

Dever dos Estudantes



CIDADE DO VATICANO, 18 — **O Papa Pio XII disse que os estudantes universitários têm três obrigações fundamentais: para com a pátria, a ciência e a religião.**

Por motivo da terminação do ano universitário, o Papa recebeu um grupo de estudantes e professores, falando lhes brevemente sôbre as três obrigações que, disse, são hoje.

Divergem as opiniões

RIO, 18 — A notícia de que Getulio Vargas prometeu emitir cinco bilhões de cruzeiros a favor da produção repercutiu de modo diverso entre os parlamentares. O sr. Aliomar Baleeiro da UDN declarou: "Será um erro colossal do presidente Vargas", Mauro Lopes do PSD afirmou: "esta medida será de grande incentivo a produção nacional".

Voltará a 15 de julho



Ao que se afirma, o sr. Café Filho, que acaba de retornar ao Rio de Janeiro, via Recife, estará de volta na segunda quinzena de julho.

Em torno da ultima viagem e entendimentos do político brasileiro se tecem muitos comentarios, relativamente à situação estadual, não faltando quem se refira a possível reatamento de relações politicas com o situacionismo. Não temos, entretanto, nenhuma confirmação mesmo oficiosa do fato em aprêço, que assim damos com as devidas reservas.

Não faltam mesmo boatos segundo os quais haveria antes aproximação do PSP com a UDN.

Enfim, quem viver verá. Em politica, tudo é possivel

Declarou-se presidencialista

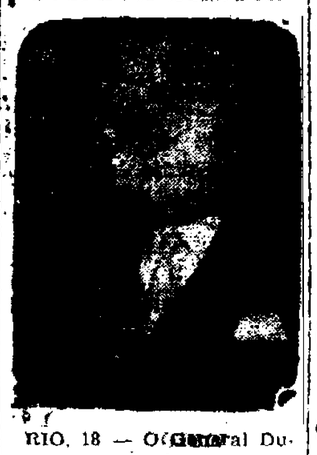

RIO, 18 — O General Dutra durante o almoço de ante-ontem em torno do qual se reuniram diversas correntes politicas declarou enfaticamente que sempre foi e será presidencialista. A reportagem sabendo que ilustres presidencialistas se tornaram ultimamente parlamentaristas bastando citar entre outros os nomes de Hermes Lima e Artur Bernardes. Alguns reporteres presentes ao almoço procuraram saber as razões de Dutra. Por sua resposta ficou patente o seu estado de espirito declarando que é apenas o seu modo de ver ou de estar.

A safra do arroz

RIO, 18 (Radiopress) — Visando garantir ao abastecimento de arroz no território nacional, o Instituto Riograndense do Arroz e o Banco do Brasil concluiram os estudos que vinham mantendo, há algum tempo, no sentido de que fôsse financiada a safra daquele produto no ano em curso.

O contrato a ser assinado, e que monta a quatrocentos milhões de cruzeiros, em suas cláusulas, proibe a exportação do produto para o estrangeiro.

A base que serviu de cálculo para a operação foi de 270 cruzeiros, a saca de 60 quilos, o que virá concorrer sensivelmente para o seu barateamento.

Responde pela Aeronautica

RIO, 18 — O presidente da Republica assinou decreto designando o Ministro Guilhobel, da Marinha, para responder interinamente pelo Expediente da aeronautica, durante a ausencia do ministro Nero Moura, que foi à França participar das festas do cinquentenário das descobertas de Santos Dumont.

Orador com tartura

RIO, 18 — Nada menos de 35 é o número de oradores inscritos para falarem sobre o projeto da Petrobrás. Fala-se, porém, que o sr. Gustavo Capanema compreendendo as manobras protelatorias vai pedir o encerramento da discussão.

Novo delegado do I.A.P.I.

RIO, 18 — Foi exonerado o sr. Gabriel Pedro Moacir do cargo de delegado do IAPI. Para seu lugar foi nomeado o sr. Afonso José Coelho Carvalho, do gabinete do Presidente da Republica e que se diz ter sido antigo industriario em S. Paulo e lider sindical.

O JORNALISMO É UM DOS PODERES DO REGIME DEMOCRATICO. — Bowles.

Continua prestigiando o P. S. P.

RIO, 18 — Na sessão de ontem do Senado o sr. Mozart Lago desmentiu que houvesse desentendimentos entre o sr. Getulio Vargas e Ademar de Barros. Adiantou que o presidente da República continúa a prestigiar o PSP e citou como prova varias nomeações feitas.

Uma esquadra à altura
Fala Nereu Ramos



RIO, 18 — Como estava anunciado, a Marinha de Guerra do Brasil fez ontem uma impressionante demonstração naval, de combate simulado, com a participação dos vasos ultimamente adquiridos nos Estados Unidos pelo nosso Governo. Terminados os exercicios, foi servido um almoço, do qual participaram as altas autoridades do país. Agradecendo, falou o sr. Nereu Ramos, presidente da Camara, o qual disse que pode a nossa Marinha ficar certa de que os deputados concordarão em que tenhamos uma força naval à altura das necessidades atuais.

Homenagem ao Arcebispo de Natal
Será prestada sábado pela Ação Católica — No salão da Divina Providencia



As organizações da Ação Católica, desta Arquidiocese vão prestar, sábado proximo, significativa homenagem ao exmo. e revmo. Dom Marcolino Dantas, em regosijo pela sua recente elevação a Arcebispo.

As 20 horas, no salão da Divina Providencia, haverá solene sessão, com a presença de altas autoridades civis e militares, alem de instituições católicas, clero, familias e o povo em geral. Em nome dos manifestantes falarão o dr. Otto Guerra, Presidente da Junta Arquidiocesana da Ação Católica, e os revmos. Conego Eugenio Salles e padre Nivaldo Monte, respectivamente Assistentes Eclesiasticos das organizações masculinas e femininas de Ação Católica.

Haverá numeros de arte, ofertando-se ao nosso Arcebispo custosa lembrança.

A entrada será franca, não havendo convites especiais.

Querem uma ciencia comunista São assim os vermelhos

LONDRES, 18 — O Fisico soviético A. Maximov apelou para os seus colegas vermelhos no sentido de que lutem contra a teoria da relatividade do sábio Albert Einstein, classificada por êle de "reacionária, anticientifica, antimaterialista e idealista".

Em artigo que ocupa uma página inteira do orgão da armada sovietica "Frota Vermelha", Maximov disse que a teoria de Einstein retardou em vez de fazer progredir a Fisica, e que os homens de ciência soviética deveriam repeli-la.

O fisico sovietico acrescentou que não há justificação alguma para a teoria "reacionária" de Einstein porque, segundo alega, Einstein, contrariamente ao que se passa com outros fisicos burgueses, leu e conhece Marx, Engles e Lenine.

Aguardada com interesse
A reunião do diretorio nacional do P. S. D.

RIO, 18 — Está sendo aguardada com o maior interesse a proxima reunião do diretório Nacional do PSD marcada para a primeira quinzena de julho. Acostumado a reunir-se sempre para examinar os assuntos de relevo mediante a convocação de seu presidente e havendo presentemente em debate varios assuntos de relevo especialmente em assuntos de defesa militar.

O TRABALHO FORÇADO NOS PAISES DOMINADOS PELO COMUNISMO

NAÇÕES UNIDAS, Nova York, 18 — Uma comissão especial da ONU começou a examinar o documentário sôbre as condições de vida de milhões de pessoas submetidas ao regime de trabalho forçado nos países comunistas. A comissão é constituida pelos srs. Ramaswami Mudaliar, da India, antigo presidente do Conselho Social e Econômico da ONU, Paul Berg, ex-ministro do Supremo Tribunal Norueguês, e, Enrique Gayan, ex-ministro das Relações Exteriores do Perú.

FALHARÃO OS COMUNISTAS NO BLOQUEIO AO PROGRESSO DA DEFESA EUROPEIA

WASHINGTON, 18 — Em um programa transmitido pelo rádio e televisão para todo o país o Secretário de Estado Dean Acheson, fazendo o balanço de suas atividades na recente viagem à Europa, afirmou que a União Soviética "falhará" em seus esforços para "atrazar ou deter o continuo progresso da Comunidade Européia de Defesa".

Vai a Bahia o governador
Avistar-se-á com o Presidente



Na proxima 5a feira, atendendo a um convite do governador da Bahia, viajara com destino àquele Estado o governador Silvio Pedroza. Na capital baiana, sua excia. avistar-se-a com o presidente Getulio Vargas, que vai alli presidir varias solenidades, inclusive em Mataripe, regiao petrolifera.

NOTICIAS POLITICAS

LUIS GOMES
Aliança PSD-UDN

Nossos confrades de "Tribuna do Norte" inserem hoje noticia de que o PSD e a UDN de Luis Gomes firmaram aliança para as proximas eleições municipais. Prefeito seria o dr. Licurgio Nunes (já agora impossibilitado, ante a decisão do Tribunal Eleitoral sobre incompatibilidades dos prefeitos em exercicio, mesmo para outro municipio) e o vice-prefeito seria o comerciante Julio Germano.

Será que a frente vai fracassar?

DE ACARI
Possivel conciliação

Os ultimos informes dão como possivel uma conciliação em torno do dr. Paulo Gonçalves de Medeiros para prefeito e o sr. Manoel José Fernandes, que Rio aceitou ser candidato a prefeito aceitaria a vice-prefeitura.

DE CURRAIS NOVOS

Com a decisão do Tribunal ficou queimada a candidatura do sr. Assis Salustino. Há um movimento em torno do nome do dr. José Bezerra antigo prefeito daquele municipio, que ainda reluta para aceitar. Diz-se que o dr. Salustino possivelmente apoiará essa candidatura.

DE PATU'
Aliança PSP-UDN

O candidato pessedista a prefeito é o sr. Antonio Sousa Cruna Sobrinho. A UDN e PSP lançarão um candidato unico, dizendo-se que sairá o candidato deste ultimo partido.

DE S. MIGUEL
Aliança

A aliança PST-UDN apresentará o dr. José Torquato como seu candidato a Prefeito. O PSD ainda está "assanhando"

DE PAU DOS FERROS
UDN versus PSD

A UDN apresentará como seu candidato o deputado José Fernandes, médico. O PSD ainda nas encolhas.

A IMPRENSA CATOLICA NÃO PODE VIVER SEM O APOIO REAL DOS CATOLICOS. E SEM IMPRENSA, OS CATOLICOS NÃO PODEM TER VOZ ATIVA. O SR. AO MENOS ASSINA "A ORDEM"?

O QUE OCORRE NO MUNDO
NOTICIARIO DO USIS

A SITUAÇÃO MUNDIAL JUSTIFICA OS ESFORÇOS INTER-AMERICANOS DE DEFESA

NOVA YORK, 18 — O Brigadeiro General Andrew C. Tychsen, Diretor do Pessoal da Junta Inter-Americana de Defesa, frisou de destaque ao meio militares do hemisfério ocidental em discurso pronunciado perante 250 altas da Camara de Comércio Venezuelana, nesta cidade que o presente estado de perigo mundial justifica plenamente medidas de maior cooperação entre as repúblicas americanas, principalmente em assuntos de defesa militar.

O TRABALHO FORÇADO NOS PAISES DOMINADOS PELO COMUNISMO

NAÇÕES UNIDAS, Nova York, 18 — Uma comissão especial da ONU começou a examinar o documentário sôbre as condições de vida de milhões de pessoas submetidas ao regime de trabalho forçado nos países comunistas. A comissão é constituida pelos srs. Ramaswami Mudaliar, da India, antigo presidente do Conselho Social e Econômico da ONU, Paul Berg, ex-ministro do Supremo Tribunal Norueguês, e, Enrique Gayan, ex-ministro das Relações Exteriores do Perú.

FALHARÃO OS COMUNISTAS NO BLOQUEIO AO PROGRESSO DA DEFESA EUROPEIA

WASHINGTON, 18 — Em um programa transmitido pelo rádio e televisão para todo o país o Secretário de Estado Dean Acheson, fazendo o balanço de suas atividades na recente viagem à Europa, afirmou que a União Soviética "falhará" em seus esforços para "atrazar ou deter o continuo progresso da Comunidade Européia de Defesa".

O QUE OCORRE NO BRASIL
Noticiario da Radiopress

S. PAULO, 18 — O aeroporto de Congonhas esteve até as 11 horas de hoje completamente interditado devido o mau tempo. Os aviões estavam descendo e partindo de Campinas.

DEVEM PUBLICAR O NOME DO ADVOGADO

RIO, 18 — Atendendo o pedido dos advogados o corregedor da justiça determinou aos cartorios que nas notas destinadas a publicação no diario de Justiça relativos a autos de processos em andamento no nome de cada parte ou parte unica e indiquem o nome de seu advogado.

SUSPENDEU O DIPLOMATA

RIO, 18 — O Ministro das Relações Exteriores pôs em vigor a pena de quinze dias de suspensão o diplomata Jose Maria Melo Filho, classe "I", quadro permanente, a suspensão em vigor no dia 9 do mês em curso.

7 MILHÕES DE CREDITO

RIO, 18 — O Presidente Vargas solicitou ao Congresso um credito de 7 milhões de cruzeiros destinado ao custeio da despesa com o funcionamento da Real Missão Olimpica de Helsink em julho do corrente ano.

LOTES PARA A AGRICULTURA

MACEIÓ, 18 — O governador Arnon de Mello enviou à Assembléa Legislativa dois importantes projetos. O primeiro, dispensando os juros contados até 31 de dezembro de 1951, das cooperativa em debito com a Caixa de Credito de Alagoas e o segundo projeto e de loteamento, divisão e venda de terras publicas, aos pequenos agricultores visando assim, o governador, evitar o êxodo rural e maior produção agricola.

CONFERIDO O TITULO DE PROF. EMERITO

RIO, 18 — A Congregação do Colegio Pedro II conferiu unanimemente, o titulo de professor emérito ao sr. Anfenor Nascentes do seu corpo docente.

MUTILADO

Labim/UFRN

CENTRO DE IMPRENSA S. A.
Sédo — Rua Dr. Barata, 215 — NATAL
Presidente — OLIMPIO PROCOPIO DE MOURA
Gerente — TOLARIO GUIMARÃES

A ORDEM

DIARIO VESPERTINO
(Circula desde 16-7-1935)
Diretor — OTTO GUIMARÃES

TELEFONES

Direção 23-70 — Gerencia 13-62 — Redação 13-23 — Presidencia 13-23

ASSINATURAS

Ano 240 120,00
Trimestre 60,00
Semestre 30,00

VENDA AVULSA

N. atrasado .. ... Cr$ 1,00
N. do dia 1,00

PUBLICAÇÕES — TABELA NA GERENCIA

REPRESENTANTES

RIO — A. S. LARA, Senador Dantas, 19-1.º andar — Fone 22-3624
S. PAULO — Raul Cammarota, Rua Felipe de Oliveira, 21 2.º andar
Fone: 2-0078

SOCIEDADE

O PENSAMENTO UNIVERSAL

Pode o homem ter conhecimento perfeito das linguas, da Historia e das Ciências, mas não poderá jamais inculcar-se de verdadeiro sábio se desconhece os ensinamentos da Religião. — C. P. Camargo.

ORIENTANDO

HABITO SEM IGUAL

E' útil a tôda gente, mesmo aos que se sentem bem, fazer-se examinar por um médico. Um resultado negativo, isto é, uma comprovação de boa saúde, em dado momento, não vale para a vida tôda. Aquele que hoje está de perfeita saúde, dentro em pouco poderá contrair a semente dos piores males, donde a necessidade do exame de saúde pelo menos de seis em seis meses.

Inclua, em seus hábitos, o exame médico e dentário, no mínimo de seis em seis meses. — SNES.

A RECEITA DO DIA

SALADA SENHORITA

Seis ovos duros, meia xicara de avelãs picadas e duas colheres de pimentões passados na máquina. Cortam-se os ovos ao meio e ao comprido, tiram-se as gêmas, que se amassam juntamente com o pimentão, e põe-se um pouco de môlho de mayonaise.

Recheiam-se as claras untando-se as duas metades para formar um ovo inteiro. Arruma-se cada um dentro de uma fôlha de alface.

FARMACIAS DE PLANTÃO

Farmacia Santa Teresinha — Praça Augusto Severo — Ribeira

Farmacia Maia — Praça Sete de Setembro — Cidade Alta

Farmacia Bom Jesus — Rua Amaro Barreto — Alecrim

FAZEM ANOS HOJE:

Senhoras:

Maria Procopio Antunes — A data de hoje regista a passagem do aniversario natalicio da exma. snra. d. Maria Procopio Antunes, esposa do sr. Honorio Antunes, comerciante em Itaretama e irmã do sr. Olimpio Procopio de Moura, diretor-presidente do Centro de Imprensa S. A. que mantem este jornal.

— Maria Antonieta, esposa do sr. Tacito Moreira Brandão, acreditado comerciante nesta praça e nosso cooperador.

Senhorinhas:

Dra. Odete Roseli Garcia conceituada cirurgiã dentista nesta capital e elemento de destaque nos nossos meios sociais e nossa cooperadora.

— Maria Odiza, filha do sr. João Militão Martins.

— Ivanise Ferreira de Melo, filha do sr Alfredo Ferreira de Melo, comerciante nesta praça e nosso cooperador.

Jovens:

Kerginaldo Cavalcanti, filho do senador Kerginaldo Cavalcanti, representante do estado do Rio Grande do Norte e nosso cooperador

Crianças:

Neninha, filha do dr. José Ideifonso Emerenciano, advogado em nossos auditorios e pessoa de relevo nos nossos meios sociais

VISITAS:

Esteve, hoje, em visita a este jornal, o nosso prezado amigo e cooperador, Mario Arnaldo de Medeiros, residente em Pareihas.

— Esteve ontem neste jornal o sr Manoel Felipe de Mélo, nosso agente em Pedra Petra.

NASCIMENTOS

REGINA MARIA — Foi enriquecido, ontem, o lar do nosso amigo e cooperador Artur Vilar de Mélo, funcionário dos Correios e Telegrafos, nesta capital, o de sua exma. esposa d. Clorinha Lisboa Vilar, com o nascimento de uma criança que no batismal tomará o nome de REGINA MARIA

Pelo grato motivo, aquele casal vem recebendo as felicitações das pessoas do circulo de relações de amizade em sua residencia á av. Floriano Peixoto

Na manhã de hoje, nasceu na Maternidade "Januario Cicco", uma menina, filha do sr. João Batista Foster Gomes da Silva e de sua esposa d. Cicera Silva, que na pia batismal receberá o nome de REJANE.

Pelos melhores preços V. S. poderá efetuar a sua compra de ferragens, vidros, louças, cutelarias, etc., procurando

CASA DO PAULINO

— DE —

Paulino & Cia. Ltda.

Rua Dr. Barata, 199 — Natal — End. Teleg. PAULINO

Dia Liturgico

HOJE

SANTO EFREM

Nascido em Nisibe em 306, foi celebre por suas pregações e instruções, pelos escritos numerosos e hinos que deixou. Combateu as heresias. Bento XV o elevou à dignidade de Doutor da Igreja.

AMANHÃ

SANTA JULIANA DE FALCONIERI

—Oitava de Corpo de Deus—

MISSA

Missa da Festa de Corpo de Deus, 2a. oração de Santa Juliana de Falconieri, 3a. dos Santos Gervasio e Protasio. Crédo, Prefácio do Natal.

CASA A VENDA EM SANTA CRUZ

Vende-se uma casa de residencia, sita à Rua Dr. Eloy de Souza Nº. 187, na cidade de Santa Cruz, contendo alem das dependencias comuns 2 Cisternas. O preço da referida casa é Cr$ 60.000,00 a tratar com Artur Grant de Oliveira, a rua Ferreira Chaves ou seja na Fiação Santa Rita.

CASA DE RESIDENCIA

Vende-se na Av. Rodrigues Alves, 775 — Tirol — com Onibus á porta, 3 salas, 3 quartos, copa-cozinha, garage ampla, apartamento para empregados e toda saneada. — Construção nova.

Otimo ponto — Trata-se á Rua Dr. Barata, 239

Ganhar dinheiro

Organização comercial, precisa de agentes ativos, nas principais cidades do interior. Cartas com referências para SODIC.

Caixa Postal, 218 — Natal — Rio Grande do Norte

ALEGRIA E' VIDA

Soltem fogos ADRIANINO, o expoente maximo da pirotecnica nacional

O Armazem Frei Miguelinho, de Luiz Bezerra, começou a sua grande feira de fogos marca ADRIANINO. A tradicional casa do bairro da Ribeira para os festejos de SANTO ANTONIO, SÃO JOÃO E SÃO PEDRO.

Grande e variado sortimento de lanternas e enfeites para salão e outras novidades. Concede preços especiais aos revendedores.

ARMAZEM FREI MIGUELINHO

Rua Frei Miguelinho n.º 73/77 — Fone 1996

Distribuidor exclusivo dos fogos ADRIANINO

NATAL — RIBEIRA

Atenção – Festejos de Junho –

A LIVRARIA LIMA comunica que recebeu papel Marinha 1ª em 10 belissimas cores.

Embanderai as vossas ruas, comprando pelo melhor preço na LIVRARIA LIMA.

LIVRARIA LIMA — A Vitrinha do maior emporio de papeis do Estado.

LIVRARIA LIMA

Travessa de Livramento 70 De 1º Andar — de 11 ás 12 e 14 ás 17

LIVRARIA LIMA

CARTÕES SOCIAIS

A tipografia do Centro de Imprensa S. A. mantem grande e variado estoque de cartões das marcas PELE DE CABRA, TELA, MARFIM, ROYAL, REGENTE de diversos tamanhos

Faça sua encomenda de cartões na A ORDEM.

Preços que desafiam competidores

MUTILADO

Prefeitura Municipal de Natal

Balancete da Tesouraria, do dia 5 de Junho de 1952

RECEITA

Saldo anterior	233.596,20	
Receita de hoje	20.468,30	254.063,50
DESPESA		
Pago pessoal		17.275,40
Saldo para o dia 6-6		236.788,10
SENDO		
Em cofre	212.942,90	
No Banco do Rio Grande do Norte	23.845,20	236.788,10

Diretoria da Fazenda Municipal, em 7 de Junho de 1952.

Eribaldo Ferreira da Rocha
1.º Escriturario, padrão P.

VISTO
João Ferreira de Souza
Diretor da Fazenda

Balancete da Tesouraria, do dia 6 de Junho de 1952

RECEITA

Saldo anterior	236.788,10	
Receita de hoje	33.761,70	270.549,80
DESPESA		
Pago processos ns. 2603, 2524, 2301 1925 e 2651-52	16.307,00	
Idem pessoal	2.602,50	18.969,50
Saldo para o dia 7-6	—	251.580,30
SENDO		
Em cofre	227.735,10	
No Banco do Rio Grande do Norte	23.845,20	251.580,30

Diretoria da Fazenda Municipal, em 9 de Junho de 1952.

Eribaldo Ferreira da Rocha
1.º Escriturario, padrão P.

VISTO
João Ferreira de Souza
Diretor da Fazenda

Balancete da Tesouraria, do dia 7 de Junho de 1952

RECEITA

Saldo anterior	251.580,30	
Receita de hoje	6.398,90	257.979,20
DESPESA		
Pago pessoal	1.400,00	
Idem processos ns. 2765, 2759, P/121, 2764, 2762, 2763, 2716, P/117 e 2712	65.697,00	67.097,00
Saldo para o dia 9-6	—	190.882,20
SENDO		
Em cofre	167.037,00	
No Banco do Rio Grande do Norte	23.845,20	190.882,20

Diretoria da Fazenda Municipal, em 10 de Junho de 1952

Eribaldo Ferreira da Rocha
1.º Escriturario, padrão P.

VISTO
João Ferreira de Souza
Diretor da Fazenda

Balancete da Tesouraria, do dia 2 de Junho de 1952

RECEITA

Saldo anterior	471.314,70	
Receita de hoje	30.500,80	501.815,50
DESPESA		
Pago processo n 2634/52	4.000,00	
Idem pessoal	184.614,70	188.614,70
Saldo para o dia 3/6	—	313.200,80
SENDO		
Em cofre	129.355,60	
No Banco do Rio Grande do Norte	183.845,20	313.200,80

Diretoria da Fazenda Municipal, em 4 de Junho de 1952

Eribaldo Ferreira da Rocha
1.º Escriturario, padrão P.

VISTO
João Ferreira de Souza
Diretor da Fazenda

Balancete da Tesouraria, do dia 3 de Junho de 1952

RECEITA

Saldo anterior	313.200,80	
Receita de hoje	19.815,10	334.015,90
DESPESA		
Pago processos ns 5231/51, 2432 e 2477/52	7.857,00	
Idem pessoal	90.987,80	98.844,80
Saldo para o dia 5/6		234.171,10
SENDO		
Em cofre	180.325,90	
No Banco do Rio Grande do Norte	53.845,20	234.171,10

Diretoria da Fazenda Municipal, em 5 de Junho de 1952

Eribaldo Ferreira da Rocha
1.º Escriturario, padrão P.

VISTO
João Ferreira de Souza
Diretor da Fazenda

Festa do Sagrado Coração de Jesus

Teve inicio, ontem, ás 19 horas, na Catedral Metropolitana, o triduo preparatorio à festa do Sagrado Coração de Jesus. No dia da festa que será na próxima sexta feira, dia 20, será elaborado o seguinte programa:

Ás 6,30 missa solene com sermão ao Evangelho por um sacerdote Salesiano.

Após a missa o Santissimo ficará exposto até ás 17 horas.

Ás 18,30 sairá do Hospital "Miguel Couto" a procissão luminosa conduzindo a imagem do Coração de Jesus até à Catedral, encerrando-se a solenidade com a benção do Santissimo Sacramento.

Apélo para todos os catolicos natalenses, de modo especial, ás zeladoras e associadas do Apostolado da Oração, a tomarem parte nesta demonstração de fé que culminará as solenidades em honra ao Sagrado Coração de Jesus.

VENDEM-SE

1 possante aparelho de Radioamador e 1 maquina Singer équipada com motor tarol, caixa de ferramenta etc., a tratar na rua Ulisses Caldas 32.

SALA DE JANTAR

Vende-se uma Sala de jantar tipo Mexicano, com 3 meses de uso, no valor de 20.000,00 por 13.000,00

Tratar à Rua Dr. Barata, 213 — Fone: 1633.

Balancete da Tesouraria, do dia 4 de Junho de 1952

RECEITA

Saldo anterior	234.171,10	
Receita de hoje	27.860,80	262.031,90
DESPESA		
Pago pessoal	—	28.436,70
Saldo para o dia 5/6	—	233.595,20
SENDO		
Em cofre	209.750,00	
No Banco do Rio Grande do Norte	23.845,20	233.595,20

Diretoria da Fazenda Municipal, em 5 de junho de 1952

Eribaldo Ferreira da Rocha
1.º Escriturario, padrão P.

VISTO
João Ferreira de Souza
Diretor da Fazenda

Balancete da Tesouraria, do dia 9 de Junho de 1952

RECEITA

Saldo anterior	190.882,20	
Receita de hoje	18.017,10	208.899,30
DESPESA		
Pago pessoal	1.215,00	
Idem pessoal, digo processo ns 2723, 2570 e 272/52	2.119,00	3.334,00
Saldo para o dia 10/6		205.565,30
SENDO		
Em cofre	181.720,10	
No Banco do Rio Grande do Norte	23.845,20	205.565,30

Diretoria da Fazenda Municipal, em 11 de Junho de 1952

Eribaldo Ferreira da Rocha
1.º Escriturario, padrão P.

VISTO
João Ferreira de Souza
Diretor da Fazenda

Balancete da Tesouraria, do dia 10 de Junho de 1952

RECEITA

Saldo anterior	205.565,30	
Receita de hoje	8.607,80	214.173,10
DESPESA		
Pago pessoal	290,00	
Idem processo n 2226/52	3.332,00	3.622,60
Saldo para o dia 11/6		210.550,50
SENDO		
Em cofre	186.705,30	
No Banco do Rio Grande do Norte	23.845,20	210.550,50

Diretoria da Fazenda Municipal, em 13 de Junho de 1952

Eribaldo Ferreira da Rocha
1.º Escriturario, padrão P.

VISTO
João Ferreira de Souza
Diretor da Fazenda

Efemérides Estaduais

JUNHO — 18

1768 — Faleceu o sargento-mor Manoel Antonio Pimentel de Melo, com 55 anos.

1872 — E' instalada a agencia postal de Areia Branca.

1939 — E' instalada a agencia telegráfica em Manaira-ma.

Onibus Natal a São Paulo do Sul

A Empreza de Transportes Mipibuense, de Lidia Macedo, avisa que todos os dias 5 de cada mez faz uma viagem em onibus confortaveis, com asseio e segurança, para o Estado de S. Paulo. Venda de passagens na Agencia Modesto, 1385, junto ao Hotel Caiana. Informação pelo fone 1102. Não perca o seu transporte; compre a passagem com antecedencia, para João Pessoa, Recife, Campina Grande, Fortaleza, Caicó, Mossoró e diversas cidades até o Estado de S. Paulo.

DR. RAIMUNDO NUNES

OLHOS, OUVIDOS, NARIZ E GARGANTA
CONSULTORIO: Av. Rio Branco, 623-1.º andar
Horario — De 10 ás 11 e 15 ás 17 horas
Residencia — Av. Floriano Peixôto, 293 — Fone — 2852
NATAL — RIO GRANDE DO NORTE

CASOS & COISAS

NOVO CENTRO COMERCIAL

O movimento comercial está acompanhando — paripasse — o progresso de nossa capital.

No tradicional bairro da Ribeira, onde até pouco tempo se concentrava a grosso do nosso comércio, vão surgindo novas construções, abrindo-se novos negocios, ampliando-se os estabelecimentos do comércio e da indústia. Mas o progresso não estacionou ali. Pelo contrário. Tomou alento vigoroso e vai subindo rumo á cidade alta, beneficiando outros pontos da cidade, como aquele que o povo já denominou de "quatelrão sucesso", a rua Ulisses Caldas.

Mas a av. Rio Branco está conquistando a preferência dos nossos comerciantes. Os prédios de dois andares estão surgindo e graças a lei municipal em vigor aquela artéria terá, no futuro, ainda mais assegurado o seu lugar de privilegiado centro comercial. Novos edificios estão prestes a inaugurar-se de modo especial o Edificio Amaro Mesquita, na esquina da rua João Pessoa com a av Rio Branco.

Sábado último estivemos na inauguração da "Casa da Música", do sr Clinercindo Saraiva, que abriu ao público as portas de seu modelar estabelecimento especializado instalado modernamente em predio proprio. Foi uma festa bela, desde as figuras de nosso alto comércio aos diretores de bancos, jornalistas, escritores, musicistas e todos os que se interessam pelo progresso do nosso meio artistico.

A animação esteve á altura do entusiasmo do Saraiva que irriquieto descia e subia alando com um e outro, todo preocupado em ouvir o discurso de agradecimento o que ainda a ultima hora procurava dar-lhe um realce especial. Na pequena area de entrada do embaixo de flores e samambaias o bate-papo era dirigido pelo historiador Câmara Cascudo enquanto o pessoal do rádio que a Casa da Música oferecera ao dono da festa providenciava a instalação.

O interesse era grande, sendo que havia mesmo a questão de que alguns não conseguiram fazer a entrada ao que havia preparado e anunciado. Mas tudo deu certo, pois quem não pôde entrar pela porta da frente entrou pela dos fundos, como foi o caso de Câmara Cascudo e outros.

Depois de cumprimentar o aniversariante e felicitado por todos, Saraiva agradeceu a todos os presentes e anunciou que havia mandado construir um edificio moderno e apropriado para que continuasse a sua atividade.

M de A

NOSSAS OFICINAS ESTÃO ALTAMENTE APARELHADAS COM MAQUINAS MODERNAS PARA

Confecção de qualquer serviço gráficos e de ENCADERNAÇÃO NOSSOS PREÇOS DESAFIAM COMPETIDORES

Labim/UFRN

Em plena semana botafoguense

Riachuelo x Botafogo e America x Botafogo, os sensacionais prelios de domingo — Atletico x Santa Cruz — Quadros principais — Outras Notas

Com muito interesse está sendo aguardada a vinda do Botafogo, de João Pessôa, que aqui fará uma temporada de dois jogos, o sabado, 21, os Paraibanos estrelarão contra o Riachuelo, que pela primeira vez, vai enfrentar um quadro de outro Estado.

No Domingo, 22, o Botafogo preliará contra o America, Campeão invicto de 51.

Possuindo, no momento um grande quadro, o XI Tabajara está credenciado a fazer magnificas exibições contra navais e rubros.

— As preliminares serão: Sabado, America e Riachuelo (secundarios) e Domingo, Atletico x Santa Cruz, quadros principais.

CIRCO NERINO

Hoje no horario do costume mais um formidavel espetaculo. Apresentando na primeira parte novos numeros de atrações, não faltando os maiorais do Riso, Roger e Picolino com novas piadas.

Na segunda parte do espetaculo será levado a peça sacra

A CANÇAO DE BERNADETE OU OS MILAGRES DE N. S. DE LOURDES

Após ao espetaculo haverá onibus para todas as linhas da cidade.

ATENÇAO!!!

Quinta-feira grandiosa matinée para todos os estudantes desta cidade com grande abatimento no preço.

PREÇOS POPULARES PARA A TEMPORADA DO BOTAFOGO

Para os jogos do Botafogo, de João Pessôa, a F.N.D., deliberou estabelecer preços popularissimos, a seguir:—

Arquibancadas	Cr$	20,00
Gerais	Cr$	10,00
Gerais	Cr$	5,00

SEXTA-FEIRA, A CHEGADA

A delegação paraibana, chegará Sexta-feira a esta Capital.

Galvão, Mesquita Ferragens S/A

CASA QUE NAO TEM COMPETIDORES

Ferragens, tintas sanitarios e outros materiais

— Tudo recomendavel em qualidade e preço —

Rua Dr. Barata, 217. — Fone 1158

A partir de quinta feira em Matinée e Soirée no REX

Adeus ao mundo de ontem

Um documentario mostrando o que foi a segunda guerra mundial. Uma pelicula que deve ser vista por todos.

HOJE — REX — HOJE

A's 15.30 e 20 horas

JOEL McCREA e ARLENE GAHL em:

"SANGUE BRAVO"

Ultima exibição

HOJE — São Luis — HOJE

Sessões de 15.30 e 20 horas

Frances Rafferty em :

Aventuras de don Coyote

Ultima exibição

São Pedro—Hoje

Somente em Soirée

Choque de gigante

Uma soberba produção da REPUBLIC.

A excursão do Treze a Mossoro'

Derrota no sabado, vitoria no domingo — Outros detalhes

Escursionou à Mossoró na ultima semana, a equipe do Treze, que naquela cidade disputou dois jogos, um no Sabado, quando perdeu para o Potiguar por 3 x 2 e venceu, no dia seguinte, um combinado local por 6 x 2.

Essas duas pelejas transcorreram na mais absoluta cordialidade, reinando entre os desportistas Mossoroenses e Natalenses, a mais perfeita compreensão.

A turma do Treze voltou satisfeita com a hospitalidade e cavalheirismo dos desportistas de Mossoró, conforme nos declarou o Sr. Alberto Amorim, um dos membros da delegação natalense.

POTIGUAR 3 x TREZE 2

Fazendo a estreia nos gramados mossoroenses, a equipe visitante enfrentou o quadro do Potiguar, perdendo pelo escore de 3 x 2, tentos de Edilson, Gutemberg e Juarez, para os pardais e Saquinho e Silva, os visitantes.

Quadros — Potiguar — Romildo — Dedito — Mimi — Expedito — Zeleão — Eugenio Gutemberg — Bira — Cachorrinho (Juarez) — Edilson — Reneé (Cachorrinho).

Treze — Gordo — Romão (Piramba) — Toré — Valdomiro — (Zé Moura) — Mucio — Tatá — Gilvan — Wilson — Saquinho — Abel — Gilvandro.

TERZE 6 X COMBINADO 2

Domingo, foi realizada a ultima peleja dos natalenses que derrotaram um combinado local, pela contagem de 6 x 2, tentos Abel (2), Saquinho, Gilvandro, Perequeté e Silva, Senaqui, Edilson, de Penalty e Mundoca, para os vencidos.

Quadros — Treze — Gordo — Romão — Toré — Mucio — Tatá — Pirambo — Gilvan — Saquinho — Abel — Gilvandro — Perequeté.

ARBITRAGEM EXCELENTE

Apitou os dois jogos Mauricio, com excelente desempenho que agradou a todos.

CAFE' RIO GRANDE

O proprietario do Café Rio Grande, avisa a sua distinta freguezia, que continúa colecionando os saquinhos vasios. — Cada 20 saquinhos terá direito a valiosos premios. — Junte 20 sacos vasios de Café Rio Grande e vá ao Moinho Potiguar, á Rua Dr. Mario Negocio, 1410 e informe-se das grandes vantagens que lhe oferece o PURO E SABOROSO CAFE' RIO GRANDE.

INDICADOR PROFISSIONAL

MEDICOS

DR. ARISOFANES JORDÃO

ESPECIALISTA

Curso intensivo de aperfeiçoamento em São Paulo, sob a direção do Dr. Dante Pazzanese)

Tratamento das doenças do Coração e Vasos — Doenças internas

ELETROCARDIOGRAFIA

Consultas das 15.30 horas em diante

Consultorio: Av. Rio Branco 596 — 1.º andar — Edificio da Cruz Vermelha — Fone: 2192

Residencia: Rua Dr. Manuel Dantas, 398

Farmacia da Av. Floriano Fone 2227

DR. MARCELO A. DE CARVALHO

Ex-Assistente da Faculdade de Medicina do Recife

Doenças do Aparelho Digestivo

Cons. — Praça João Maria, 64 — Res.: Rua Jundiaí, 664 Fone — 10-71

DR. JOSE' ALFRAN

Clinica Medica — Doenças da pele — Sifilis — Alergia

CONSULTAS

Das 9 ás 11 horas e das 14 ás 17 horas

Consultorio — Av. Rio Branco, 689 — 1.º

Residencia — Praça Pio X, 320 — Fone — 1374

Tratamento das Fraturas

Correção das Defeitos Fisicos CIRURGIA

DR. EUDES MOURA

Ex-interno do Serviço de Cirurgia do Prof. Barros Lima — Hosp. Sto. Amaro e da 2.ª Clinica de Ortopedia e Cirurgia Infantil do Hospital Manoel Almeida — Recife

CONSULTAS

das 15 ás 17.30 exceto aos sabados

Consl.: Av. Rio Branco, 596 1.º andar — sala 1.

Aesid. Rua Felipe Camarão, 645

Clinica de crianças

DR. MIRABEAU PEREIRA

PUERICULTOR E PEDIATRA

Consultas: Das 15 horas em diante

Consultorio e residencia: Rua Joao Pessoa, 194 — Fone: 21-16

DR. GENARIO FLORIO

Clinica Médica do adulto e da criança — Doenças de senhoras — Partos — Perturbações da Gravidez — Tratamento das varizes — Ondas Curtas — Eletrocongulação

Consultorio e residencia — Av. Rio Branco, 767. Fone: 2417 — Horario: 15.30 horas, em diante

DR. J. A. DE BARROS LIMA

Interno da Clinica Médica da Fac. Nac. de Medicina e do Pronto Socorro do Rio de Janeiro

Circulação — Vasos — Aparelho digestivo — Tuberculose — Reumatologia — Glandulas Endocrinas

Consultorio — Av. Rio Branco, 653 — Salas 3-4

Consultas e visitas a partir das 14 as 18 horas

Residencia — Fone 1103 — Natal 166

Clinica de crianças

— DO —

DR. FERNANDO MEDEIROS

PUERICULTURA — PEDIATRIA

Consultorio e residencia: Presidente Quaresma, 357 — Alecrim — Fone 1692

Consultas: 10 as 11 e 15 as 18 horas

DR. ITALO CARVALHO

OUVIDOS — NARIZ — GARGANTA

OTO-RINO-LARIGOLOGICISTA DO HOSPITAL "MIGUEL COUTO"

Ex-Interno do Hospital Santa Izabel (Bahia) Serviço do Prof. dr. Carlos Fera

CONSULTORIO:

Av. Rio Branco, 596 — 1.º andar — Sala 7

Das 14 — 17 horas

Residencia: Av. Rio Branco, 874 — Fone 2380

DR. PEDRO SEGUNDO

ESPECIALISTA

Vias Urinarias — Protologia e Sifilis

Cura Radical das hemorroidas, varises e hidrocelos, sem operação e sem dor. Doença da uretra, próstata, vesicula, seminais; bexiga e rins. Tratamento rapido das uretrites agudas e crônicas e suas complicações. Perturbações. Uretroscopia

Galvano Cautrio

Das 15 horas em diante

Consultorio — Edificio "Nova Aurora," Rua Dr. Barata, 241 — 1.º andar. Residencia: Rua Apodi, 377. Fone 13-60

Doenças Nervosas e Mentais

DR. OTTO JULIO MARINHO

Diariamente das 15 as 17 horas

CONSULTORIO

DR. PAULO SOBRAL

Da Maternidade "Januario Cicco"

Ondas Curtas — Eletro-coagulação e Bisturi Eletrico — Partos e Doenças de Senhoras

Consultorio:

Praça João Maria, 74

Residencia:

Av. Presidente de Morais, 743

DR. MACHADO

DOENÇAS MENTAIS E NERVOSAS

CONSULTAS EM HORARIO PREVIAMENTE MARCADO

Consultorio e Residencia: Assú 419 — Fone, 1384

DR. VICENTE MONTEROSSO

Ex-Ginecologista e Obstétra do H. C. Aer do Rio de Janeiro

Ex-Chefe de Equipeda Maternidade Clara Basbaum do Rio de Janeiro

Cirurgia — Doenças das Senhoras — Partos sob Analgesia

Consultas — 2.as e 5.as Feiras das 14 as 18 horas — Sabados das 9 as 11.30 horas

Av. Rio Branco 663 — 1.º andar — Sala 3

ADVOGADOS

ADVOGADOS

DJALMA ARANHA MARINHO

Escritorio: Av. Presidente de Barros, 14-36

DANTE DE MELO LIMA

Escritorio: Rua Floriano Peixoto, 529

Residencia: Av. Junqueira de Carvalho — Fone 1470

NATAL

ANTONIO TOSCANO CAVALCANTI

ADVOGADO

Escritorio: Rua Acre, 55 — 5.º andar — Sala 507 FONE 43-1396

Residencia: Rua Ilhabela de Oliveira 88-ap. 302

FONE 37-4662

RIO DE JANEIRO

ALVAMAR FURTADO DE MENDONÇA

E

CLOVIS GENTILE

ADVOGADOS

Avenida Duque de Caxias, 110 — 1.º andar — Sala 107

Fone 1608

Edificio Lila

JONAS GURGEL

PROVISIONADO

Escritorio: Rua Conselheiro Ribas, 408 — Entre Ruas Amaro Barreto e Felipe Camarão

Residencia: Rua Pedro Velho, 69 — Cidade Alta

BEL. EWERTON DANTAS CORTÊS

ADVOGADO

Escritorio: Av. Junqueira de Carvalho, 1470 — Fone 1205

Residencia: Rua Ismael Silva, 1105 — Fone 2364

Atalaia — NATAL

VICENTE DE SOUZA

ADVOGADO

Escritorio e residencia: Rua Tomásia e Silva 1105 — Fone 2364 Alecrim — NATAL

DR. HERIBERTO F. BEZERRA

Doenças de crianças

Pediatra e Puericultor da Maternidade "Januario Cicco"

Ex interno do Hospital das Clinicas da Universidade da Bahia — Clinica Pediatrica Médica e Higiene Infantil do Prof. Hosannah de Oliveira

Consultorio — Rua Cassos Coldas, 86-1.º andar — Fone 1902

Das 14 as 17 horas

Residencia — Rua Mossoró, 520

DENTISTA

ROSALVO P. GALVÃO

CIRURGIAO DENTISTA

Cirurgia Buco — Maxilar — Protese

Consultorio — Av. Rio Branco 817 — A Terreo

Fone 1158 — NATAL

Ex-Cidade do Norte

SANGUENOL



Contem excelentes elementos tônicos:- Fósforo, Cálcio, Arsenio to de Vanadato de Sódio, etc.

OS PALIDOS, DEPAUPERADOS, ESGOTADOS, ANEMICOS, MAES QUE CRIAM MAGROS, CRIANÇAS RAQUITICAS

RECEBERAO A TONIFICAÇAO GERAL DO ORGANISMO COM O

SANGUENOL

PRODUTOS "CIL"

CIA. QUIMICA INDUSTRIAL "C I L S/A"

Tintas para todos os fins e seus derivados das conhecidissimas marcas "WALKIRIA", "PREDIAL", "COMBATE", "BETONOL", "NEOLIN", etc.

DISTRIBUIDRES PARA TODO O ESTADO DO RIO GRANDE DO NORTE:

SANTOS & CIA. LTDA.

AVENIDA TAVARES DE LIRA, 91-95

SECÇAO DE TINTAS

RUA NIZIA FLORESTA N. 87 — NATAL

Aceitamos distribuidores para as praças do interior ainda disponiveis

CINEMA

A ORDEM a exemplo dos demais jornais de orientação catolica, do Brasil e do Estrangeiro, está publicando, atualmente, anuncios de cinemas desta localidade. Isso, não significa absolutamente apoio ou recomendação do jornal a qualquer filme. As pessoas interessadas na orientação cristã sobre os filmes, devem procurar a secção competente, em que este Jornal publica as censuras dos filmes, geralmente feitas pela Ação Catolica Brasileira

TENHA SEMPRE A' MÃO UM EXEMPLAR DA A ORDEM.

NOSSAS OFICINAS ESTAO APARELHADAS COM MAQUINAS — PARA —

Confecção de quaisquer serviços graficos e de PAUTAÇÃO

NOSSOS PREÇOS DESAFIAM COMPETIDORES

POMADA MINANCORA

NUNCA EXISTIU IGUAL

PARA FERIDAS, ECZEMAS, INFLAMAÇÕES, COCEIRAS, FRIEIRAS, ESPINHAS, ETC.

Musica

Sem espaço para dizer tão bastante afinada e harmoniosa e, galhardamente, venceram, até as dificuldades do poema de Finich e do Concerto N.º 1 de Tchaikovsky, tendo constituido o ponto alto do concerto SANGUE VIENENSE valsa de Strauss.

Está, assim, de parabens a senhorita Wanda Grandi, a virtuose do piano e que, ontem, também ficou consagrada como virtuose do cordeon, quando tocou esse instrumento em homenagem ao auditorio, dois poemas magnificos e que foram calorosamente, ovacionados.

AGUA INGLESA GRANADO

TÔNICA-APERITIVA

NAS CONVALESCENÇAS

PASCOA DOS POBRES

Amanhã, às 7 horas, na Catedral de Natal, será celebrada a missa em que tomarão parte os pobres do Dispensário Sinfronio Barreto e que será celebrante o sr. Arcebispo de Natal D. Marcolino Dantas.

Logo após será oferecido café aos comungantes no Dispensário Sinfronio Barreto agradecendo as irmãs de caridade a colaboração que prestaram as familias enviando os seus donativos para esta finalidade.

VINHO CREOSOTADO FRAQUEZA EM GERAL (Silveira)

Labim/UFRN

Educação Rural!

OTTO GUERRA

... ha muita preocupação, em geral, pela melhoria do gado, pela seleção de sementes, pela mecanização da lavoura, mas, por uma série de problemas de ordem economica para o mundo rural.

Dá-se, por vezes, um preço fabuloso por um bom animal, por uma excelente máquina, esquecendo-se uma atenção maior pelo homem do campo. O homem e sua mulher muitas vezes ficam no segundo plano, eles que são o motor principal.

No tempo do "boom" do cahú, passamos por uma propriedade no Estado de Pernambuco, em que havia um reprodutor comprado pelo preço de um milhão de cruzeiros. Perguntamos ao tratador se ele não tinha receio de que morresse aquele animal. E a resposta do homem:

— Deus me livre. Eu acho que era preferivel morrer um menino meu.

Isso bem retrata a inversão de valores em que por vezes vivemos. O pai sem duvida não faltou, de coração. Na hora mesmo da doença do filho mudaria de pensar. Mas retrata a fraqueza um estado de espirito.

Pois bem, temos a satisfação de verificar que o problema da educação do homem rural vai tomar um impulso valioso em nosso Estado, graças ao Convenio realisado entre o Ministerio de Educação (Campanha Nacional de Educação Rural) e o Serviço de Assistencia Rural, da Ação Católica deste Estado.

Será instalado quanto antes um Centro de Treinamento de Professores Rurais e a Missão Rural tomará maior incremento, devidamente aparelhada, como está. O Centro ministrará aulas de Serviço Social, Rural, Pedagogia, Catequética, Praticas Agricolas, Indústrias Rurais Caseiras, etc.

Enfim, formar-se-ão lideres rurais, que espalharão, por sua vez, a bôa semente.

Jornalista Apulcro D'Assunção

Na capital pernambucana, faleceu o dr. Apulcro d'Assunção, conhecido jornalista, redator secretario do jornal "A Gazeta" semanario católico do Recife, antigo delegado de policia naquela cidade.

O extinto era estimadissimo no Recife, sendo o seu passamento muito sentido. Ao seu enterro compareceram jornalistas, industriais, comerciantes e pessoas amigas, tendo falado em nome da Associação de Imprensa Pernambucana o jornalista Jordão Emerenciano.

Canto de página

Coincidencia

Geraldo JOSÉ DE MELO

Vez por outra, uma autoridade resolve mostrar que ainda está ocupando o seu cargo e tenta procurar uma solução para qualquer problema, aflitivo ou não, mas sempre problema. Não nos queremos referir, tão sòmente, ao nosso caso. Não estamos particularizando. Falamos, agóra.

* * *

Uns dias atrás, anunciamos, com muita satisfação, que as autoridades haviam descoberto, enfim, a solução verdadeira para o caso dos mendigos em Natal. Foram expostos os planos, aceitos, executados. Infelizmente, as minguadas verbas autorizadas nem as contribuições do povo são suficientes para suprir as necessidades de tantas pessôas, e o que vemos, hoje, é uma infinidade de pedintes pelas ruas.

* * *

Comecem tudo o mais, por aqui, tambem há mendigos de bincadeira. Mendigos "por esporte", alem dos profissionais... Meninos, inclusive. Conhecemos, a proposito, um caso recente, interessante. Pela sua bondade de coração ou qualquer outro sentimento, um militar favorece com seu óbulo, a pobre menino que lhe pediu esmola, na entrada de um café, no Grande Ponto. O pequeno, agradecido rôm a bondosa oferta, saiu aos pinotes com o dinheiro, regressando, logo em seguida, com uns poucos fógos, que, imediatamente, soltou, sendo que, um deles achou por bem de ir queimar, justamente, a perna da calça do militar caridoso.

São dessas as coisas que encabulam a gente

A ORDEM

NATAL — Quarta-feira, 18 de Junho de 1952

Reunir-se-ão, a 20, a Diretoria e os Conselhos Fiscal e Consultivo do Centro de Imprensa S.A.

Em nossa séde reunir-se-ão a 20 do corrente ás 10 horas, a Diretoria e os Conselhos Fiscal e Consultivo do Centro de Imprensa S. A.

Para essa sessão, mensal, conjunta, dos orgãos administrativos da sociedade e que pelos Estatutos, tomarão conhecimento dos negocios do Centro, são convidados os srs. Olimpio Procopio de Moura, Yolando Cocentino, José Avelino, Gumercindo Saraiva, Sergio Severo, José Batista Emerenciano, Luis Veiga, Miguel Ferreira Neto, Sinval Poti Lima, Padre Eugenio Sales, dr. Otto Guerra, prof. Ulisses de Gois, dr. Aldo Fernandes, Oton Osorio, Amaro Mesquita e Felipe de Andrade.

DR. JESSÉ B. CAVALCANTI

CIRURGIÃO DENTISTA

Consultório e residencia
Av. Deodoro, 433
Fone 1428

Expediente:
Das 14 as 18 horas — Aos sabados das 8 ás 11 horas

Missão Rural em S. Paulo do Potengy

Compareceu grande assistencia

Na semana passada, o Serviço de Assistencia Rural realizou uma visita á cidade de São Paulo do Potengi, o que foi de muito proveito para a população local.

Em companhia do revmo. conego Eugenio Sales, diretor daquele Serviço, seguiram os drs. Euclides Fernandes Gurjão, medico, e srta. Miriam Cavalcanti, dentista, e o Agronomo Alvaro Tavares, alem de assistentes sociais. Recebidos pelo vigario local, pe. Expedito Medeiros, a missão realizou palestras educativas no grupo escolar, no Centro Social e na residencia paroquial, prestando aquele medico e a dentista os seus serviços profissionais a numerosas pessoas. O agronomo Alvaro Tavares falou aos agricultores sobre assuntos de seu interesse.

O conego Eugenio Sales reuniu as senhoras e senhorinhas daquela cidade, tratando-se, então, de assuntos referentes á assistencia social.

A visita do Serviço da Assistencia Rural foi de muito proveito, reinando contentamento pelo exito de sua missão a São Paulo do Potengi.

AVISO

AOS

ASSINANTES D'A ORDEM

DA

CAPITAL E DO INTERIOR

Solicitamos aos nossos cooperadores da Capital e do interior providenciarem o pagamento de suas assinaturas, quando procurados pelo nosso cobrador ou pelos Agentes.

Outrossim lembramos que as assinaturas são pagas adiantadamente, sem exceção.

A GERENCIA

Inauguração dos Voluntarios em Rio G. do Norte

Entrevistamos a senhora Clothilde Pedroza — O que é preciso saber a O. V.

Estivemos, ontem, na séde local da Legião Brasileira de Assistencia, afim de entrevista a senhora Clothil de Pedroza, que conforme é anuncia, como Presidente da Secção Estadual da B. A., instalará, brevemente, nesta capital, um núcleo da Organização das Voluntárias.

O QUE É A ORGANIZAÇÃO DAS VOLUNTARIAS

A O. V. é uma organização fundada a 11 de Setembro de 1945, no Rio de Janeiro, por iniciativa de um grupo de senhoras da alta sociedade carioca, que puseram em prática a idéia original da Senhora Eliza Coimbra Bueno Lynch, contando com a colaboração da da. Carmela Dutra senhora Gaspar Dutra, então Presidente da República, que conseguiu dois salões do Palácio Guanabara para o seu funcionamento. A Organização das Voluntárias experimentou grande desenvolvimento, muito cedo.

É constituida por pessôas que contribuem com trabalho voluntário e inteiramente gratuito ou bens patrimoniais, afim de arranjar roupas para enfermos pobres dos hospitais, asilados em abrigos de velhos desamparados e instituições congêneres.

O desenvolvimento da O. V. no Rio de Janeiro foi amanho, que ligeira estatistica pode demonstrá-lo. Em 1945, foram confeccionadas 1506 peças; em 1946 aprontaram-se 4.579; em 1947 ficaram prontas 2300 peças.

Atualmente, no Rio de Janeiro, há cerca de 600 senhoras e senhorinhas trabalhando, gratuitamente.

QUE QUER A ORGANIZAÇÃO DAS VOLUNTÁRIAS

"A Organização das Voluntárias quer — disse-nos Da. Clothilde Pedroza — Congregar as pessoas de bôa vontade para uma colaboração inteiramente gratuita a obra que pode vir a prestar grande auxilio ás instituições de assistência social; Difundir o voluntariato social em todo o território nacional, encarrecendo sua necessidade e divulgando normas de orientação; Auxiliar outras organizações já existentes, com elas colaborando mediante trabalho de suas voluntárias; coadjuvar as iniciativas particulares que visam o mesmo objetivo.

E continuou a Senhora Clothilde Pedroza, na entrevista que, ontem, nos concedeu: "Deste modo, onde quer que haja um problema social haverá uma voluntária que colabore na sua solução. A iniciativa privada tem, aqui, um campo vastissimo, pois, em nenhum país do mundo podem os cofres publicos fazer face aos problemas sociais.

Nos países de economia mais desenvolvida a contribuição particular para a assistencia social é sempre superior á do Governo, chegando a atingir 80%. No Brasil muito se tem feito neste sentido. A Organização das Voluntárias pretende, [illegible] e aproveitar esta tradição de [illegible] e recrutamento de [illegible] laboradoras, mesmo com [illegible] sacrifício momentâneo da [illegible] produção material [illegible] uma obra surgirá [illegible]



A sra. Clothilde Pedroza conversando com Geraldo Mélo, reporter de A ORDEM

[illegible] como consequência natural."

O NÚCLEO NOR-RIO-GRANDENSE, NO RIO

Quando da sua viagem ao Rio de Janeiro, a senhora Clothilde Pedroza fundou, na Capital do País, um Núcleo Norte riograndense da Organização das Voluntárias, constituido de senhoras naturais de nosso Estado, ou casadas com filhos do Rio Grande do Norte, ou que sejam, de qualquer modo, ligadas á terra potiguar. Assim sendo, o Núcleo do Rio de Janeiro, agora organizado, ficou entregue a uma diretoria, assim constituida:

Presidente: Senhora Deputado José Augusto Bezerra de Medeiros.

Secretária: Senhora Senador José Ferreira de Souza.

Tesoureira: Senhora Deputado Aluizio Alves.

Procuradora: Senhora Deputado Dix-huit Rosado.

Este Núcleo está em pleno funcionamento, reunindo-se todas as quintas-feiras.

A ORGANIZAÇÃO EM NOSSO ESTADO

A Organização das Voluntárias, no Rio Grande do Norte, não exercerá sua influencia apenas, na Capital. Extenderá as suas atividades por todo o Estado, fazendo-se presente a todos os lugares onde haja problemas sociais a resolver.

Entrará em funcionamento entre o fim deste e o principio do proximo mês de julho, quando virá a Natal a senhora João Carlos Vital, Prefeito do Distrito Federal, convidada, especialmente, pela Senhora Clothilde Pedroza, afim de inaugurar o núcleo do Rio Grande do Norte. Quando estiver na Capital do País, a Presidente da Secção Estadual da Legião Brasileira de Assistência angariou, entre comerciantes e industriais do Rio de Janeiro, e, principalmente, entre aqueles que, de um certo modo, estejam ligados ao Rio Grande do Norte, a importancia de Cr$ 270.000,00, que foi dividida para o núcleo do Rio Grande do Norte e o Norteriograndense do Rio de Janeiro.

A senhora Clothilde Pedroza adquiriu, para a Organização das Voluntárias de Natal, 4 máquinas de costura, que deverão chegar a esta capital em próximos dias.

O Núcleo Natalense entrará em funcionamento tão logo haja voluntárias a trabalhar e estejam concluidos os Estatutos do Núcleo local, bem como o fichário das senhoras que dele participarão.

APELO Á BÓA VONTADE

O povo do Rio Grande do Norte, comerciantes, industriais, estudantes, senhoras, jovens, não podem ficar indiferentes ao movimento das Voluntárias, que visa um aparo direto e prático aos necessitados. Qualquer colaboração, por modesta e humilde que seja, de pobres e de ricos, será recebida com a mesma satisfação, pois, qualquer que seja, será sempre valiosa. Um corte de fazenda, um carretel de linha, uma roupa velha, um cruzeiro, uma agulha, um alfinete, tudo poderá ser aproveitado e terá o melhor destino que lhe dará a Organização das Voluntárias.

As pessoas que desejarem enviar contribuições poderão remetê-las para os seguintes endereços: Legião Brasileira de Assistência, Av. Rio Branco, 411 ou Avenida Hermes da Fonseca, 1009, residencia da Senhora Silvio Pedroza, e presidente da secção estadual da LBA.

AS VOLUNTARIAS

As senhoras e senhorinhas interessadas em emprestar o seu auxilio podem comunicar os seus nomes á senhora Clothilde Pedroza, nos mesmos endereços, ou, até, por telefone.

Antonio Soares Filho

ADVOGADO

Av. Floriano Peixoto, 812
Fone 17-28

SABADO E' DIA DE SÃO LUIS DE GONZAGA

CONVITE AOS MARIANOS

Celebrando a igreja no dia 21, sabado, a festa de São Luis de Gonzaga, protetor da Juventude das Congregações Marianas, são convidados os congregados da Catedral, Alecrim, Ribeira e Colegio S. Antonio a assistirem a Missa, ás 6,30 horas na Catedral.

JOÃO WILSON MENDES MELO

ADVOGADO

Escritorio — Avenida Duque de Caxias, 206 — 1.º
Residencia — Av. Rodrigues Alves, 778 — NATAL

RAIMUNDO DE FREITAS BARROS

ADVOGADO

Rua Princeza Isabel, 702
NATAL — Rio G. do Norte

DR. PEDRO COELHO

DOENÇAS NERVOSAS E MENTAIS

— ELETROCONVULSOTERAPIA —
Ex-interno dos Hospitais de Alienados (Tamarineira) e Correia Picanço do Recife
CONSULTAS
Das 15 ás 17 horas
CONSULTORIO
Av. Rio Branco, 544-1.º andar
EDIFICIO MAGALY
RESIDENCIA
Rua Seridó, 454 — Fone 23-98

Quebradores de lampadas

UM CASO DE POLICIA

Anda pelas ruas de Natal uma turma de desocupados ou coisa pior, que tem por ocupação, tarde da noite, sair a atirar pedras nas lampadas.

Domingo ultimo isto foi feito em plena rua José Pinto, sob as vistas das familias.

A Força e Luz tomou a deliberação de somente fazer substituições ou reposições nas segundas. De maneira que quando um vagabundo desses entende de quebrar a lampada depois da segunda-feira, fica a rua no escuro uma semana inteira.

CASA PARA ALUGAR

Aluga-se uma casa a Avenida Afonso Penna n. 439 com garage. Tratar á Rua Frei Miguelinho, 38 — Telefone 2605.

NOTICIAS DO INTERIOR

MACAU

Retiro das Filhas de Maria e outras senhorinhas.

Pregador: Frei Tomé de Leopoldina.

As 20 horas da penultimo dia da festa do Glorioso S. José, 22 de Março ultimo de que já falámos em outra reportagem, teve início o Retiro das Filhas de Maria e de outras senhorinhas que quizerem tomar parte em tão santo movimento.

Foi pregador o já bem conhecido oradôr Sacro — Frei Tomé de Leopoldina, especialmente convidado para pregar a festa de S. José e o Santo Retiro, objeto dessa ligeira noticia. Foi observado para os dias 23, 24 e 25, o seguinte programa:

6,30 horas — despertar
7,15 horas — Missa e Comunhão
8,00 horas Café
8,45 horas — 1ª. pratica
9,45 horas — Via-Sacra
10,15 horas — Meretriz
11,00 horas — 2ª. pratica
12,30 horas Almôço
15,00 horas — Circulo de Estudo
16,00 horas — Têrço
17,30 horas — 3ª. pratica e Benção
19,00 horas — Jantar
20,30 horas — Oração da Noite

Na quarta-feira (26 de Março) pela manhã, com a Santa Missa e Comunhão geral das retirantes, Frei Tomé fez o encerramento do Santo Retiro.

A Diretora das Filhas de Maria e a mui digna e incansavel Presidente dessa Sodalicio Senhorinhas Lourdes Bezerra, que tem uma fôrte auxiliar na pessôa da senhorinha Julia Moura Vice-dita, falaram-nos com muita simpatia dos frutos colhidos nos trez dias em que em santo recolhimento ouviram a palavra Santa, divina e autorisada do grande pregadôr.

Não podia ser maior, disseram-nos, os bens espirituais que colhemos.

Foram as seguintes senhorinhas que fizeram o retiro:

Lourdes Bezerra, Presidente das F. de Maria, Julia Moura — Vice-dita, Maria Rodrigues, Maria do Rosario Barbosa, Vonusa Carmo, Diair Sousa, Dorinha Silva, Marlêta e Zuila Abrêu Dorinha Pinheiro, Jurací Ramalho, Haidê Gonçalves, Terezinha Maria, Mercês do Vale, Lêda do Vale, Celia Silva, Perpetua Martins, Judite Martins, Anaíde Dantas, Alda Cariélo, Socôrro Maia, Maria do Carmo Bessa Nunes, Ana Batista Pereira, Amelia Maria de Oliveira, Raimunda Fagundes Queiroz, Ana Lopes da Silva, Idalice Silva, Raimunda Rosa da Purificação, Raimunda Nepomuceno, Tercilia Mendes, Maria de Lourdes Silva, Maria do Carmo Silva, Isabel Fernanda de Santana, Alice Avelino, Maria Madalena de Souza, Francisca dos Santos, Lilia Cabral, Edianeuhe Sereio Sonia Albuquerque, Luisa da Silva, Maria Dantas, Maria Isaura, Raimunda Coêlho de Moraes Maria Nina Gomes Maria do Lourdes Cunha, Graciete Alves Maria Celia Paiva, Raimundinha Teteu, Maria Lemos, Nilda Fernandes de Oliveira, Raimunda Carlinda, Maria do Rosario Souza Maria do Rosario Paula, Maria do Rosario Silva, Didi Cavalcante Esmeraldina Oliveira, Teresa Costa Silva, Maria Lidia de Mordes, Luzia Nepomuceno, Lourdinha Canuto, Severina Conceição Lima Antonia Gomes da Silva, Nilza Dantas, Maria de Almeida.

Tambem associaram-se ao Santo Retiro D. D. Eliza Bessa e Angela Cavalcanti do Amaral.

Correspondente.

Subsidio para a historia

A nossa publicação de ontem, sob a epigrafe acima e que foi bastante apreciada pelos nossos leitores é de autoria do sr. Gabriel Albuquerque, filho do saudoso Manoel Antonio de Albuquerque.

PARA VIVER TRANQUILO — SEGURO DE VIDA

Para Seguro de vida

PREVIDENCIA do SUL

MUTUALIDADE

Labim/UFRN

RIO, 19 — O Deputado Mauro Fleury recebeu o seguinte telegrama de Macéió: "Agurda-se, oficialmente, a vinda a esta capital, do General Coelho Monteiro. Os seus amigos preparam-lhe grandes homenagens".

A ORDEM

Propriedade do Centro de Imprensa S. A.

RIO, 19 — Tendo sido operado, segunda-feira, o Deputado Tenório Cavalcanti está passando bem, internado no Hospital dos Servidores do Estado, de onde sairá, brevemente, devendo voltar à sua cadeira no Parlamento, dentro de 15 dias.

ANO XVI — RIO GRANDE DO NORTE — NATAL — QUINTA-FEIRA, 19 DE JUNHO DE 1952 — Num. 4901

O vento na industria

Energia do vento — Instalação de usinas

o G. do Norte e Ceará, lugares mais indicados

O vento volta ao seu antigo prestigio. Não é s questão de empanar velas de embarcações, de yer os moinhos das salinas ou dos poços para a 'ecimento dagua. Agóra, a coisa é muito mais ortante.

Trata-se, nada mais, nada menos, do que montar as eletricas tangidas pela força cólica isto é, a a dos ventos.

Estieve em Fortaleza, faz poucos dias, estudan- a possibilidade de aproveitamento dessa força, a comissão composta dos srs. Valmir Farias Pei-, Jaime Santa Rosa, quimico, Roberto Novua, o, além do professor Eâmon Brun, da Soberde de ls, posto á disposição do Brasil para o Instituto ional de Tecnologia, percorrendo a zona jaguana.

O dr. Jaime Santa Rosa, que salvo engano nosso rte riograndense, declarou á imprensa da vizinha ital nortista que os paises mais adiantados, entre os Estados Unidos, Italia, Inglaterra, além de os, estão considerando o valor do vento para a tuição de energia eletrica, o que não é mais um so , mas uma feliz realidade.

Esclareceu ainda o referido profissional que o de uma usina desse tipo é quasi o mesmo para ontar uma usina hidroeletrica, com a vantagem tispensar os reservatorios.

Os estudos no Ceará versaram sobre a velocidade regularidade e frequencia dos ventos, sendo por mo declarado que tomando-se o Brasil, em conto, os dois Estados que oferecem melhores condi- para esse tipo de usinas, no seu modo de entensão o Ceará e o Rio Grande do Norte.

Mais uma chance para o nosso Estado...

Que sirva ao menos de consolo, dado que não chegarão tão cêdo os fios da hidroeletrica de S. ncisco.

traição comunista

aque russo ao avião sueco-O ovo indignado-Espiões suecos

STOCOLMO, 19 — Continvivissima a indignação povo sueco em virtude do silficado ataque de aviões os "MIG-15" a um hide, Catalina, obrigando-o a er em alto mar, depois er um dos motores atinpela metralha dos comua. Os tripulantes salvaem fase adiantada o julgamento de varios traidores co -se, sendo recolhidos por cargueiro alemão, tendo vião afundado. O povo feito manifestações de 'esto em frente à embaia sovietica e os estudangritam a plenos pulmões, anto queimam os Jors comunistas: "QUERES VER STALIN ENFOR- OJO!"

SEGREDOS MILITARES

STOCOLMO, 19 — Esta

TENHA SEMPRE A' MÃO UM EXEMPLAR DA A ORDEM.

Condena a "Paixão Pela Economia"



CROTON, CONNECTICUT, 19 — O presidente Truman, falando nesta cidade, por ocasião do batimento da quilha do primeiro submarino dotado de motor atômico, condenou acerbamente a "paixão pela economia", num momento em que os comunistas "não nos deixaram outra escolha senão a de cuidarmos de robustecer nossa defesa". O chefe do governo dos Estados Unidos referiu-se a promessas eleitorais no sentido de um possivel corte de 40 bilhões de dólares nos impostos, frizando: "Tais promessas, se concretizadas, nos deixariam apenas com metade das verbas necessárias à manutenção de nossas forças armadas e, assim mesmo, se não gastassemos um centil siquer para outros fins".

Dias tormentosos se avisinham

Diz Pasqualini -- Devemos nos voltar para Deus

RIO, 19 — Na sessão do Senado, o senador trabalhista Alberto Pasqualini declarou enfaticamente:

"Muitas vêzes" — declarou — "tenho a impressão de que, em vez de discutir, seria preferivel ir aos templos orar, para pedir a Deus que ilumine os governantes, os homens publicos do Brasil, que lhes faça compreender o que é socialmente justo, que dias tormentosos se avizinham, quando não haverá salvação para ninguém".

Não recebeu a Nota Oficial

Fala João Neves da Fontoura

RIO, 19 — Até ás ultimas horas de ontem o Governo brasileiro não havia recebido a Nota Oficial que o governo argentino teria entregue ao Embaixador Batista Luzardo, em Buenos Aires, a propósito dos ultimos acontecimentos na fronteira. Ouvido pela reportagem o chanceler João Neves da Fontoura frizou que é inoportuno qualquer comentário sobre a reação do Governo brasileiro á nota em questão, cujo texto ainda não é, oficialmente, conhecido. Sabe-se, entretanto, que, sobre o incidente no município de Porto do Rosário, o Itamarati está aguardando o resultado do inquérito e a palavra oficial do governo do Rio Grande do Sul, para estudar as providencias que o governo da Republica adotará.

Foi alterado o programa

SALVADOR, 19 — Informa-se que foi alterado o programa da visita do Presidente Getulio Vargas ao Estado, de forma que ele possa passar o São João na Bahia. Getulio comparecerá ás grandes festas juaninas, estando em preparação, nos Clubes da Bahia, uma recepção livica alusiva á data, com fogueiras, milho assado, canjica, licor de genipapo etc.

Transmitiu suas impressões

RIO, 19 — Transmitindo as impressões que trouxe dos EEUU, onde fez minuciosas observações em torno de petróleo, o Deputado Rui Ramos declarou: "Os que dirigem companhias de petróleo revelam uma triste falta de confiança em nossa pátria". Frizou que a fórmula governamental para o problema do petróleo, resguarda a segurança e a soberania do Brasil.

Chegará no dia 1º de Julho



Dean Acheson

RIO, 19 — Dean Acheson, Secretário dos Estados Unidos, deverá chegar ao Rio de Janeiro no dia 1.º de Julho. Ao que se adianta, Acheson fará, no Country Club desta capital, num banquete que lhe será oferecido, ali, no dia 1, importante discurso aludindo ás relações politico-econômicas entre os dois países. Acheson fará, tambem, uma breve visita a São Paulo.

"ESTIVE NA EMINENCIA DE SER SEPULTADO VIVO"

O rapto do jornalista Nilson Risarce

RIO, 19 — "Estive na iminencia de ser sepultado vivo" — declarou o jornalista Nilson Risarce, mais conhecido por Fred Dalton, a propósito do rapto de que foi vitima. Nos novos detalhes fornecidos à imprensa sobre ofato, Nilson declarou que os seus raptores usaram três luxuosos automóveis, e, enquanto corriam à procura de um local conveniente, onde pretendiam descarregar sobre ele todo o seu ódio, espancavam-no, violentamente. Enfim, após a vitima haver desfalecido várias vezes, chegaram a um local que parecia ser a pedra de Guaratiba. Desembarcaram e, enquanto alguns raptores continuavam a espancá-lo, outros cavaram buracos onde — diziam — seria a vitima enterrada e onde foi jogado vivo. A essa altura, porém, ouviu-se o ruido de um veículo que se aproximava. Os raptores, então, resolveram tirá-lo do buraco, jogando-o, novamente, num automóvel, onde continuaram a espancá-lo. Certa hora, atiraram-no fóra do veículo em grande velocidade e, mais uma vez, espancado. Por fim, já na Barra da Tijuca, atiraram-no novamente do automóvel tendo um dos raptores disparado um tiro contra ele, quase à queima roupa. O tiro não o atingiu mas ele aproveitou a oportunidade para, pondo a mão na perna, gritar: "Vocês me mataram!". Então um dos elementos do grupo de assassinos disse para os demais: "Parece que ele está morto mesmo. Rezemos um Padre Nosso para ser infalível..." O que admira é que ele tenha sido, também, enterrado. Pouco depois, com muito esforço, conseguiu chegar à beira "Chevrolet", onde o parente [illegible] vista da sua aparência, julgando-o um mendigo, enxotou-o. Um médico presente, porém, interessou-se por ele e providenciou os socorros necessários. Fred diz que seria capaz de reconhecer os seus espancadores, bem como, que sabia quais são os mandante do crime, referindo-se entre outros, a Francisco Moreno, Diretor da Casa dos Artistas, Vitor Costa, diretor da Rádio Nacional e o locutor Manoel Barcelos. Aludiu, também, como possiveis implicadas, as cantoras Marlene e Dalva de Oliveira.

Designado para a Pasta da Aeronautica

RIO, 19 — O Ministro da Marinha, foi designado para substituir o Brigadeiro Nero Moura, na Pasta da Aeronautica, durante a sua ausencia assumiu ontem, a direção dessa pasta. O Ministro Nero Moura viajou ás 12 horas para Paris, dirigindo a delegação brasileira, que vai aquela Cidade do Velho Mundo a-fim-de assistir as comemorações do Cincoentenário de Santos Dumont.

Sêca em S. Tomé

O s/c. Governador do Estado recebeu do prefeito de São Tomé o telegrama abaixo, publicado no Diario Oficial de hoje, que bem explica a situação daquele município:

SAO TOME' — Com profundo tristeza levo conhecimento V. Excia situação calamidade, colorosa este município faltando inverno, faltando serviço, povo aflito em ter o que comer. Apelamos espirito patriotico V. Excia, sem ser conhecedor verdadeira situação poderar amenisar infortunio nossa querida terra. Francisco Leonidas Assis — Prefeito.

Mais 3 Lanchas para o serviço de patrulhamento

RIO, 19 — Informa-se nesta capital, que, atendendo a recomendações do Ministério da Marinha, a Capitania dos Portos do Paraná, porá o serviço nos próximos dias, tres novas lanchas de Patrulha denominadas: Argentina, Iguaçu e Paraguai. As tres unidades patrulharão as águas do Rio Paraná.

Lançará um manifesto a Nação

RIO, 19 — Noticia-se que o senhor Plinio Salgado, presidente do Partido de Representação Popular, lançará um manifesto à nação sobre a situação na qual se encontra o nosso pais. Esse manifesto será dirigido ao povo brasileiro no proximo dia 5 de julho.

Financiamento aos pecuaristas

Projeto do sr. Dioclecio Duarte

RIO, 19 — O Deputado Dioclecio Duarte apresentou, ontem, um projeto à Camara propondo que o Banco do Brasil faça o financiamento aos pecuaristas na base de 0 por cento do valor dos seus rebanhos, aos juros anuais de 3% e prazo de 5 anos.

E' necessario levantar o civismo dos moços

Assim falou Assis Chateaubriand

[illegible]

PROCESSADO O CRAQUE ADEMIR

RIO 19 Ademir está assolvido com o Tribunal Eleitoral porque apresentou dois títulos de eleitor e este sendo [illegible]

O QUE OCORRE NO MUNDO

NOTICIARIO DO USIS

NAÇÕES UNIDAS, 19 — Os Estados Unidos empenham-se em conseguir a aprovação! um plano de desarmamento que consiga banir a agressão, segundo declarou o delegado norte-americano na O' Benjamim V. Cohen. fortalecimento atual dos Estados Unidos, não visa a agressão, mas, precisamente impedir a agressão".

AÇUCAR DO PERU' PARA REFUGIADOS DA PALESTINA

LIMA, 19 — Um carregamento de 544 320 quilos de açúcar peruano encontra-se a caminho do Oriente Médio como contribuição do governo deste país a alimentação das mulheres e crianças refugiadas da Palestina.

RECORDE PREVISTO NA COLHEITA DO TRIGO

WASHINGTON, 19 — O Departamento de Agricultura prevê que a colheita de trigo atinja este ano um verdadeiro recorde. A previsão é [illegible] em 1 bilhão e 326 milhões de bushels.

STALIN REPETE AS ACUSAÇÕES QUE FEZ EM 1933

NOVA YORK, 19 — Sir Percy Spender, embaixador australiano nos Estados Unidos, a proposito das falsas acusações comunistas sôbre guerra bacteriologico na Coreia, declarou em um programa de televisão, que o Kremlin já lançara mão dessa espécie de propaganda em 1933 contra os proprios [illegible]

Lembrou que naquele ano Stalin acusou diretamente os agricultores que se opunham à ideia da coletivização das fazendas, de praticarem sabotagem contra o govêrno comunista.

A RUSSIA NÃO QUER O DESARMAMENTOS

NAÇÕES UNIDAS, 19 — Respondendo ao delegado soviético na Comissão de Desarmamento o delegado do Reino Unido sir Gladwyn Jebb, declarou que as três potências ocidentais Estados Unidos, Inglaterra e França se demonstraram firmemente favoráveis no desarmamento enquanto a Russia NÃO precisamente [illegible]

O QUE OCORRE NO BRASIL

Noticiario da Radiopress

S PAULO 19 — O vereador José Domingos Ruiz, declarou ontem na Camara Municipal que a lei que criou a COFAP é inconstitucional. Está assim a COFAP é inconstitucional, acrescentando ainda que a sua oferta aos fiscais e provisionais que foram assim submetidos a uma decisão previa daquele orgão. Por conseguinte [illegible] que criou a COFAP é inconstitucional".

OBTEVE PERMISSÃO

RIO 19 — O Banco do Brasil resolveu adquirir doze [illegible] de quilos de fio do Rio Grande do Sul para, [illegible] o respectivo interessado [illegible] para isso obtivo a permissão [illegible] Publico.

PUBLICOU A LISTA DOS DEVEDORES

RIO, 19 — O Diario Oficial desta capital divulga a lista dos devedores do IAP que [illegible] o IPASE com a importancia de Cr$ 38.000.000,00 [illegible] Serviços do Estado e mais a multa de cem mil cruzeiros que a diretoria da autarquia [illegible] impôs.

APROVADO O PROJETO

RIO — No Senado foi aprovado o projeto que cria o Banco Nacional de Desenvolvimento Industrial devendo [illegible] sobre a sanção do Presidente da Republica.

CONVIDADO A COMPARECER A MOSCOU

RIO, 19 — O Comité Federal de Cultura dirigiu-se a CBD por intermedio da Federação Internacional de Voleibol convidando o Brasil a participar do torneio de voleibol feminino e masculino a realizar-se em Moscou no periodo de 17 a 28 de agosto do corrente ano.

NOVO PROFESSOR NA FACULDADE DE DIREITO

RECIFE, 19 — Realizou-se na salão nobre da Faculdade de Direito do Recife, a posse do professor Murilo Barros Guimarães, catedratico de Direito Comercial, no mesmo recentemente pelo presidente da Republica, após [illegible]

MUTILADO

Labim/UFRN

CENTRO DE IMPRENSA S. A.
Séde — Rua Dr. Barata, 216 — NATAL
Presidente — OLIMPIO PROCOPIO DE MOURA
Diretor — TOLANDO COCENTINO

A ORDEM

DIARIO VESPERTINO
(Circula desde 14-7-1935)
Diretor — OTTO GUERRA

TELEFONES

Oficina 23-70 — Gerencia 13-40 — Redação 13-23 — Residencia 13-0?

ASSINATURAS — VENDA AVULSA

Ano .. .. 150,00 | N. atrasado .. ... Cr$ 1,50
Trimestre .. .. 45,00 | N. do dia 1,00
Semestre 80,00

PUBLICAÇÕES — TABELA NA GERENCIA

REPRESENTANTES

RIO — A. S. LARA, Senador Dantas, 45-1.º andar — Fone 22-3824
S. PAULO:—Raul Cassamayor, Rua Felipe de Oliveira, 31 3.º anda Fone: 5-0873

SOCIEDADE

O PENSAMENTO UNIVERSAL

O que fazem os detratores senão soprar no pó, enchendo os olhos de terra? — S. Antônio de Pádua.

ORIENTANDO

E' FACIL EVITAR

Alface, agrião, tomate, chicórea e outras verduras podem conter micróbios trazidos pela rega com água impura No entanto, tais germes são fàcilmente destruidos, sem que se prejudique o valor nutritivo das hortaliças, se elas forem passadas em água fervendo, durante meio minuto.

Livre-se de doenças, passando em água fervendo, durante meio minuto, as verduras e legumes que devem ser ingeridos crus. — SNES

RECEITA DO DIA

SALADA PRINCESA

Tomates graudos — Laranjas — Abacaxi — Alface cortada em tirinhas muito finas. Escolha tomates grandes bem vermelhos; corte um circulo em uma das extremidades e por ai retire tôda a pólpa; vire de bôca para baixo para escorrer. Descasque as laranjas em gomos, tire tôda a pele, pique e tempere com algumas gotas de limão e açucar. Encha com isso os tomates, colocando cada um sôbre uma rodela de abacaxi e esta sôbre um ninho de alface picada fininha. Sirva com um suspiro de creme batido ao lado.

FARMACIAS DE PLANTAO

Farmacia das Rocas — Rua Expedicionário José Varela — Rocas

Farmacia Sertaneja — Rua Ulisses Caldas — Cidade Alta.

Farmacia São José — Rua Amaro Barreto — Alecrim

CREPUSCULO

Elvio Adamastor de Castro

Cobre o fim violáceo do caminho
A Natureza de prof[illegible]do véu,
E as aves vão em b[illegible]a do seu ninho,
Saudando a Criação, olhando o céu.

E a noite se aproxima lentamente,
Bellando o dia que partiu chorando...
E' a hora da saudade mais pungente,
E' a dor do regato murmurando.

Tudo lá pelos mont[illegible], é tristeza!
Nos vales e nos bos[illegible]es a singeleza
Tem a expressão su[illegible]me da saudade...

E' admirando, pois, essa beleza,
Que enxergamos, a[illegible]o, tanta grandeza
Num aceno de amo[illegible]da eternidade.

São José de Campestre.

FAZEM ANOS HOJE

Senhoras:

Maria Assunção Pereira esposa do sr. José Oreste Pereira, conceituado comerciante em Currais Novos elemento dos mais destacados nos meios sociais daquela cidade

— Maria D'Arc Pereira do Couto, esposa do sr Deusdeth do Couto, escriturario da Recebedoria de Rendas

Senhores:

Francisco de Oliveira Neto, diretor secretario da Cooperativa Central de Credito Norte Riograndense Ltda. elemento eficaz no mariannismo potiguar e nosso dedicado cooperador.

Senhorinhas:

Lucia Severo, dileta filha do sr. Sergio Severo, abastado comerciante desta praça e nosso dedicado cooperador

— Teresinha Varela Cocentino, funcionaria da **British South American** e filha do sr. Vitor Cocentino, funcionario da Estrada de Ferro "Sampaio Correia"

— Maria Antunes filha do sr José Antunes da Silva residente na Fazenda Poten[illegible]

Crianças:

Iara, filha do sr. Luiz Be[illegible]ra, comerciante nesta pra[illegible] e nosso cooperador.

José Umbelino, filho do [illegible] Manoel Umbelino Gome[illegible] Macedo, agricultor e[illegible]onta Cruz.

— Aniversaria hoje a in[illegible]essante Maria Salete B[illegible]rra de Medeiros, filha do [illegible] Murilo Arnaldo de Mede[illegible] nosso dedicado cooperador [illegible] dileta Xuxa especial [illegible]a Inacia Bezerra de Mede[illegible]os, residentes em Pereiras. Por este motivo, a aniversariante será muito cumprimentada pelos seus amiguinhos

(Conclui na 3a pagina)

Brotoejas Assaduras
POLVILHO ANTISSÉPTICO
GRANADO
Frieiras Suores fetidos

Cooperativa Central de Credito Norte Riograndense Ltda.
(Ex-Caixa Rural e Operária de Natal)
Séde - Rua Dr. Barata, 208 - Ribeira
Expediente - 9 ás 10,30 e 13,30 ás 15 horas (2a. a 6a. feira) - 9 ás 10,30 (aos sabados)
O mais popular dos estabelecimentos de crédito
Propulsor da Economia e do Trabalho
Faça hoje mesmo seu deposito
E' uma prova de confiança no Cooperativismo

Prefeitura Municipal de Natal

Balancete da Tesouraria, do dia 11 de Junho de 1952

RECEITA		
Saldo anterior	210.550,50	
Receita de hoje	12.142,10	222.692,60
DESPESA		
Pago processos ns. 2530 e 2272/52	—	7.298,30
Saldo para o dia 13/6	—	215.394,30
SENDO		
Em cofre	191.549,10	
No Banco do Rio Grande do Norte	23.845,20	215.394,30

Diretoria da Fazenda Municipal, em 13 de Junho de 1952.
Eribaldo Ferreira da Rocha
1.º Escriturário, padrão P.

VISTO
João Ferreira de Souza
Diretor da Fazenda

Balancete da Tesouraria, do dia 13 de Junho de 1952

RECEITA		
Saldo anterior	215.394,30	
Receita de hoje	18.149,90	233.544,20
DESPESA		
Pago processos ns. 2793, 2774 e 2773/52	—	1.500,00
Saldo para o dia 14/6	—	232.044,20
SENDO		
Em cofre	224.199,00	
No Banco do Rio Grande do Norte	7.845,20	232.044,20

Diretoria da Fazenda Municipal, em 14 de Junho de 1952

Eribaldo Ferreira da Rocha
1.º Escriturário, padrão P.
VISTO
João Ferreira de Souza
Diretor da Fazenda

Balancete da Tesouraria, do Dia 14 de Junho de 1952

RECEITA		
Saldo anterior	232.044,20	
Receita de hoje	7.051,70	239.095,90
DESPESA		
Pago processos ns. 2515, 2859, 2860 e 2871/52	—	67.427,80
Saldo para o dia 16/6	—	171668,10
SENDO		
Em cofre	163.822,90	
No Banco do Rio Grande do Norte	7.845,20	171.668,10

Diretoria da Fazenda Municipal, em 17 de Junho de 1952
Eribaldo Ferreira da Rocha
1.º Escriturário, padrão P.
VISTO
João Ferreira de Souza
Diretor da Fazenda

ALEGRIA E' VIDA

Soltem fogos ADRIANINO, o expoente maximo da pirotecnica nacional

O Armazem Frei Miguelinho, de Luiz Bezerra, começou a sua grande feira de fogos marca ADRIANINO. A tradicional casa do bairro da Ribeira para os festejos de SANTO ANTONIO, SÃO JOÃO E SÃO PEDRO

Grande e variado sortimento de lanternas e enfeites para salão e outras novidades Concede preços especiais aos revendedores.

ARMAZEM FREI MIGUELINHO

Rua Frei Miguelinho, n.º 73/77 — Fone 1346
Distribuidor exclusivo dos fogos ADRIANINO

NATAL — RIBEIRA

Galvão. Mesquita Ferragens S/A
CASA QUE NÃO TEM COMPETIDORES
Ferragens, artigos sanitários e outros materiais
— Tudo recomendavel em qualidade e preço —
Rua Dr. Barata, 217. — Fone 1158

LIVROS

DIREITO			
Noções de Finanças e Direito Fiscal	—	De Plácido e Silva	Cr$ 100,00
Comentário Cod. Proc. Civil — 4 vol	—	De Plácido e Silva	480,00
Normas Jurídicas de Contabilidade	—	De Plácido e Silva	150,00
Comentário Cod. Penal	—	Ribeiro Fontes	130,00
O Divorcio	—	Erico Macedo Fo	50,00
Teoria e Prática do Processo Fiscal	—	Roque Gadelha de Melo	65,00
O suicidio	—	Napoleão Teixeira	40,00
ROMANCES			
Dinheiro Graudo	—	John dos Passos	45,00
Manhattan Transfer	—	John dos Passos	45,00
Aventuras de um romancista	—	John dos Passos	50,00
3 Soldados	—	John dos Passos	50,00
Paralelo 42	—	John dos Passos	25,00
1919	—	John dos Passos	45,00
Paz de Espirito	—	Joshua Liebmam	20,00
A Esperança	—	Andre Malraux	30,00
BIOGRAFIA			
Augusto dos Anjos	—	De Castro e silva	25,00

Pedidos para Representações A. S. Lara Ltda. — Rua Senador Dantas, 40 - 5.º — C. Postal, 1268 — Rio de Janeiro Acompanhado de vale postal ou cheque pagavel no Rio de Janeiro.

Onibus Natal a São Paulo do Sul

A Empreza de Transportes Mipibuense, de Lidia Macedo, avisa que todos os dias 5 de cada mez, faz uma viagem em onibus confortaveis, com asseio e segurança, para o Estado de S. Paulo. Venda de passagens na Agencia Modesto, 1385, junto ao Hotel Caiana. Informação pelo fone 1102. Não perca o seu transporte; compre a passagem com antecedencia, para João Pessoa, Recife, Campina Grande, Fortaleza, Caicó, Mossoró e diversas cidades até o Estado de S. Paulo.

Comemore suas festas oferecendo o afamado "chopp Antartica", distribuido nesta Capital pela firma João Teixeira de Carvalho, Rua Dr. Barata, 235 — Ribeira.

Carta Aberta a Zila Mamede

Acabo de lêr a sua carta dirigida a Dona Maria Cândida de Araújo ou simplesmente Dona Marilinha, como todo mundo a conhece, da cidade de Currais Novos.

Confesso a minha alegria pela oportunidade que você me dá de recordar uma das fases mais deliciosas de minha vida.

Você devia ser bem criança ou talvêz ainda não tivesse nascido. Morava eu em Currais Novos, onde me casei, no comércio, graças à intervenção do esposo de Dona Marilinha, Elias Enock Pereira de Araújo, de saudosa memória.

Recordo-me como se fôra ontem. Era um sabado de carnaval. Eu andava louco longe dos meus cadernos, procurando esquecer os estudos em que tanto gostava de me debruçar.

De momento apareceu Dona Marilinha que, naquela tarde tempestuosa, deveria partir para o sitio São José de sua propriedade, onde passava temporadas com a familia.

Vendo-me pálido, sem o brilho da mocidade, foi o pivô de [illegible] perguntou-me o que sentia. Respondi que [illegible]... Dona Marilinha não se conveceu e contou-me delirando. Recordo-me [illegible] de Mariido, mas [illegible] um [illegible] que [illegible] depois [illegible] [illegible] [illegible]

Labim/UFRN

Preparam-se America e Riachuelo para enfrentar o Botafogo

Os dois quadros natalenses que irão enfrentar o forte conjunto do Botafogo, de João Pessôa, ultimam-se seus preparativos.

(AMERICA)

Depois dos 7 x 1 contra o Ipiranga, o esquadrão rubro vai reaparecer.

Os fans rubros estão confiantes em novo sucesso da equipe.

E' um reaparecimento que está sendo ansiosamente esperado, pois o publico jamais esqueceu aquela espetacular vitoria contra o Campeão da Bahia.

RIACHUELO

A equipe naval, como se sabe, vai pela 1a. vez, dar combate a um team de outro Estado.

Da, o interesse de sua diretoria, tudo fazer para que o quadro obtenha um bom resultado, pelo que os rapazes da Base Naval, estão se preparando ativamente.

Reina entre os torcedores do Riachuelo um invulgar desejo de vitoria, esperando-se que a equipe corresponda.

BOTAFOGO

O esquadrão botafoguense vem procedido de um bom cartaz, sendo por tradição o melhor conjunto de João Pessôa. Recentemente o Botafogo formou e combinado com o Auto Esporte, que derrotou o Flamengo por 3 x 2.

Em suas fileiras atuam grandes cracks que atualmente o futebol paraibano possui.

PREÇOS POPULARES PARA A TEMPORADA DO BOTAFOGO

Para os jogos do Botafogo, de João Pessôa, a F. N. D. deliberou estabelecer preços popularissimos, a seguir:—

Arquibancadas	Cr$ 20,00
Populares	Cr$ 10,00
Gerais	Cr$ 5,00

AMANHÃ A CHEGADA

A delegação paraibana, chegará Sexta-feira a esta Capital.

ARMAZEM NATAL

Grandes estoques de Estivas, Molhados e Cereais. Sortimento completo de bebidas nacionais e estrangeiras
Vendas em grôsso e a varejo Entrega a domicilio.
AVENIDA RIO BRANCO 565 — TELEFONE 1310

Craks potiguares no Auto Esporte

Atualmente a equipe do Auto Esporte, de João Pessôa, tem em suas fileiras os seguintes cracks desta Estado:

Brasil ex-defensor do ABC e Alecrim; Dico ex-Tiradentes; Avenzoar e Ivan ex-Riachuelo; Dico que integrou o quadro do Auto contra o Riachuelo.

Este ultimo atuou pelo combinado paraibano.

CIRCO NERINO

Hoje, dois grandes espetaculos

As 15 horas, formidavel matinée dedicada aos escolares com preços reduzidos para todos os estudantes.

Não deixem de assistir esta unica matinée que o Circo Nerino vai dedicar aos estudantes desta bela cidade.

Às 20 horas, o Circo dará outro grandioso espetaculo com grandes atrações e variedades e ainda os maiorais da gargalhada:

ROGER E PICOLINO, os inimigos da tristeza.

Na segunda parte, o Circo Nerino levará a cena a peça de grande sucesso

LA CUMPARSITA

Baseada no celebre tango do mesmo nome

Atenção!!! Após ao espetaculo haverá onibus para todas as linhas

A partir de Sabado em Matinée e Soirée no REX
Spencer Tracy, Joan Bennett e Elizabeth Taylor em:

O papai da noiva

Venha rir com Spencer Tracy e Elizabeth Taylor em "O PAPAI DA NOIVA", uma das mais hilariantes apresentações de todos os tempos.

HOJE **REX** HOJE

As 14 30 e 20 horas

Adeus ao mundo de ontem

Documentario que mostra os esportes em todo o mundo.

HOJE **São Luis** HOJE

Sessões as 15 e 20 30 horas
Ana Marisa e Jean Marais em:

O tambor de Bruch

Uma soberba produção da FOX

SABADO NO LUIS
Joanne Dru, Ron Johnson e Larry Carey Jr. em:

Caravana de bravos

A lei da chibata não [illegible] foi capaz de [illegible] Mais uma realização grandiosa de John Ford

São Pedro—Hoje

Somente em Sôrte

Aventuras de Don Coyote

Um super faz-west



A MAGREZA, O FASTIO
A FRAQUEZA, A ANEMIA
Desaparecem rapidamente com uso do
IODOLINO DE ORH

O IODOLINO DE ORH FORTALECE O SANGUE, ENGORDA E DESENVOLVE AS ENERGIAS

VENDE-SE EM GARRAFA OU VIDRO — O VIDRO CONTEM MENOS, A GARRAFA CONTEM MAIS.

INDICADOR PROFISSIONAL

MÉDICOS

DR. ALVARO VIEIRA
Chefe de Clinica cirurgica do Hospital Miguel Couto
CLINICA GERAL — DOENÇAS DE SENHORAS ELETRICIDADE MEDICA
Consultorio: —Av. Duque de Caxias, 196 (Terreo)
Horario: Manhã — 9 ás 12 Tarde — 15 ás 18 horas
Fone: 12-84
Residencia: Avenida Getulio Vargas, 704 — Fone: 14-23

Clinica de senhoras
DR. ETELVINO CUNHA
ESPECIALISTA
Curso de aperfeiçoamento no Rio de Janeiro e São Paulo
DOENÇAS DE SENHORAS — PARTOS
Ondas, ultra-curtas, bisturi elétrico, eletro-coagulação, etc.
CANCER — TUMORES
Consultas: das 15 horas em diante exceto nos sábados
Consultorio: Rua Cel Bonifacio, 222 Fone 16-32
Residencia: Rua Joaquina Mamede, 500 — Fone 14-93
Petropolis — NATAL

DR. VICENTE MONTEROSSO
Ex-Gynecologista e Obstétra do I. P. C. Aer do Rio de Janeiro
Ex-Chefe de Equipeda Maternidade Clara Basbaum do Rio de Janeiro
Cirurgia — Doenças das Senhoras — Partos sob Analgesia
Consultas — 2as e 5as Feiras, das 14 ás 18 horas — Sabados, das 9 ás 11.30 horas
Av. Rio Branco, 653 — 1 o andar — Sala 3

DR. JOAQUIM LUZ
PARTOS — DOENÇAS DE SENHORAS
ESPECIALISTA
Ondas curtas, eletro-coagulação — Bisturi elétrico
Consultas das 14 horas em diante
Consultorio — Rua Ulisses Caldas, 82-1.º andar
Residencia — Avenida Prudente de Morais, 630

Clinica de crianças
— DO —
DR. FERNANDO MEDEIROS
CONSULTORIO — PEDIATRIA
Consultorio e residencia: Presidente Quaresma, 353 — Alecrim — Fone 1693
Horas: 10 as 11 e 15 as 16 horas

Doenças Nervosas e Mentais
DR. OTTO JULIO MARINHO
Diariamente das 15 as 17 horas
CONSULTORIO
Av. Rio Branco, 589 1 o andar

DR. PAULO SOBRAL
Da Maternidade "Januario Cicco"
Ondas curtas — Eletro-coagulação e Bisturi Eletrico — Partos e Doenças de Senhoras
Consultorio: Praça João Maria, 74
Residencia:
Av. Prudente de Morais, 54.
Consultas de 9.30 as 11.30 e das 14 as 17 horas
NATAL — Rio Grande do Norte

EUCLIDES F. GURJÃO
CLINICA GERAL
Consultas das 17 horas em diante
Consultorio: Rua Ato Neto, 2-9
Residencia: Rua Princesa
Edificio Cruzeiro — Fone 2293

DISPONIVEL

DR. OLAVO MEDEIROS
Doenças da pele e sifilis
Chefe da Clinica dermatologica do Hospital "Miguel Couto"
Consultorio — Rua Ulisses Caldas, 86-1.º andar
Das 15 horas em diante
Residencia: Avenida Campos Sales, 624 — Telefone 17-64

DR. TEODULO AVELINO
DOENÇAS INTERNAS
Especialidade
CORAÇÃO E VASOS
Eletrocardiografia
Consultas das 14 1/2 em diante
Residencia: Av. Prudente de Morais 672 — Fone 17-63
Consultorio: Edificio Autelauro Sala 306

DR. PEDRO SEGUNDO
ESPECIALISTA
Doenças — Protologia e Sifilis
Consultorio: Rua Duque de Caxias, 196 (Terreo)
Horario: Manhã — 9 ás 12 Tarde — 15 ás 18 horas
Fone: 12-84
Residencia: Avenida Getulio Vargas, 704 — Fone: 14-23

DR. J. A. DE BARROS LIMA
Ex-interno da Clinica Médica da Fac. Nac. de Medicina e do Pronto Socorro do Rio de Janeiro
Coração — Vasos — Aparelho Digestivo — Tuberculose Duodenal — Reumatologia — Glandulas Endocrinas
Consultorio: Av. Rio Branco 653 — Sala 3-4
Horas: Quartas e sextas das 14 ás 18 horas
Residencia: Rua [illegible] 166

DISPONIVEL

DR. HERIBERTO F. BEZERRA
Doenças de crianças
Formado e Especialista [illegible]
Assistente [illegible]
Ex-interno do Hospital [illegible]
Clinica Pediatra [illegible]
Hospital de Crianças [illegible]
Consultas diarias [illegible]
das 8h — 1 o andar
Das 14 as 16
Fone [illegible]
Residencia [illegible]

ADVOGADOS

DR. ITALO CARVALHO
OUVIDOS — NARIZ — GARGANTA
OTO-RINO-LARINGOLOGISTA DO HOSPITAL MIGUEL COUTO
Ex-Interno do Hospital Santa Izabel (Bahia) Serviço do Prof. dr. Carlos Fera
CONSULTORIO
Av. Rio Branco 389 1 o andar Sala 7
Das 14 as 17 horas
Residencia: Av. Rio Branco [illegible]

ANTONIO TOSCANO CAVALCANTI
ADVOGADO
Escritorio: Rua Ac[illegible] andar Sala 307 FONE 2-1[illegible]
Residencia: Rua Barão de [illegible]
FONE 2-1[illegible]
JOAO PESSOA

OTTO GUERRA
JOSE' GUARA'
ADVOGADOS
Escritorio: Rua Dr. Barata [illegible] 1 o andar

DR. RICARDO BARRETO
[illegible]
MEDICO
[illegible]

DR. TRAVASSOS SARINHO
[illegible]

JOSE' ARNAUD
JOSE' WILSON
[illegible]
Residencia [illegible]

VICENTE DE SOUZA
[illegible]

Rubens: Homem macaco

BOGOTA — O [illegible] "Diario Gratico", sobre o [illegible] "Homem-macaco", diz que se trata de um [illegible] grande e rapido [illegible] Rubens [illegible] Barranquilla [illegible] dizendo que [illegible] Rubens [illegible] [illegible] [illegible]

Labim/UFRN

PANORAMA GROSSEIRO

OTTO GUERRA

Não é de hoje que se clama contra a politica, isto é, contra os seus desvirtuamentos. Joaquim Nabuco chegava a estabelecer dois tipos: um com a letra "P" maiuscula, outra com a letra "p" minúscula. Esta última aquela que dá em barulho, em derrubadas, em perseguições e em aproveitamentos para quem sóbe...

O pior é que em geral os que sabem de sobra destas coisas ao se meterem na politica se esquecem de tudo e caem nos erros que censuravam.

E por estes e outros motivos é que o numero dos marginais, dos que lamentam estas coisas e não querem incidir nos mesmos erros, vai aumentando.

Ainda ha pouco o jornalista Costa Porto reclamava para a Politica Municipal (e o panorama de Pernambuco não é diferente daquele do Rio Grande do Norte) uma politica mais arejada, capaz de modificar o panorama grosseiro que estamos acostumados a apreciar.

Dizendo as coisas com todas as letras, diz o brilhante jornalista e escritor que "os partidos, sem exceção, se habituam à posição comoda de parasitas do poder publico. Após as campanhas e conseguida a vitoria nas urnas, os grupos vencedores se julgam no direito de viver às expensas do Estado". E mais adiante, continuando a escalpelar os nossos costumes politicos: "Pensam (os vereadores) que o poder publico lhes constitue um feudo; que a vitoria lhes entregou a coisa publica de porteiras fechadas; que donos das posições de comando, a administração terá de processar-se sob o ângulo estreito dos puros interesses partidarios".

E' o que vemos todos os dias, por este Brasil afóra.

Estas considerações vinham a proposito da iniciativa duma prefeitura pernambucana que adquerira um trâtor para ajudar aos agricultores locais. E enquanto batia palmas à iniciativa, recelava que até desse notavel empreendimento digno de imitadores, não se fizesse instrumento de conquista ou suborno politico.

EM PROL DO CIRCULO OPERARIO

Justificando um projeto de lei na Assembléia de Pernambuco, autorizando o Governo a conceder ao Circulo Operário do Recife um auxilio de 10 mil cruzeiros, disse o deputado Andrade Lima Filho que os Circulos Operários tem realizado uma das mais meritórias e fecundas campanhas de solidariedade social e da valorização do trabalhador, sob o influxo da grande lição de Leão XIII e de Pio XI.

Situação do pescador

Arriscam a vida e pouco lucram--Os "patrões" levam mais -- Os intermediarios - Solução cooperativista

Quem quizer saber a vida dificil que leva o nosso pescador vá visitar o nosso pescadores das praias do Nordeste. Aqueles homens que arriscam a vida constantemente, não possuem nada. Nem mesmo a jangada ou o bote ou o paquete é deles.

E como não têm dinheiro para comprar aquela fragil embarcação, o patrão ou homem do dinheiro que compra a embarcação racha os lucros. Rachar não é bem o termo, como veremos, pois a proporção não é bem ao meio. E não fica nisto. Ha tambem o papel explorador dos intermediarios.

Como é sabe, um dos motivos do "raid" dos bravos pescadores cearenses, que foram de jangada até Porto Alegre, foi justamente chamar a atenção do governo para sua tristissima situação de abandono.

O Ministerio do Trabalho fez agora um relato ao Presidente da Republica, expondo a situação dos pescadores nordestinos, á vista do que apurou e do que denunciaram os mesmos, por intermedio dos seus companheiros de "raid".

Segundo o relatorio do Ministro do Trabalho, está verificado que os pescadores cearenses (e de certo não é diferente a situação em nossa terra) se beneficiam, apenas, com UM OITAVO do resultado das pescarias! Os restantes sete oitavos são divididos em tres porções. Metade leva o proprietario da embarcação, como "capitalista" da emprêsa; o marchante, que sempre vive adiantando dinheiro ao pescador, mesmo para tê-lo encabrestado, leva outra boa porção, e por ultimo, vem a exploração do intermediario, que compra barato para vender caro.

E que se ha de fazer para acabar com tanta exploração? pergunta o Ministro do Trabalho. Nada mais do que se constituirem cooperativas de produção e de consumo, por intermedio das quais se faça a racionalização da pesca, possibilitando, igualmente, a aquisição de barcos.

Está tudo muito bonito. Mas quem conhecer a historia da cooperativa de pesca de Natal, que vegeta sem o menor apoio, sem o menor incentivo, apezar dos esforços ingentes do Departamento de Cooperativismo do Estado, desde seus primordios, ha de concordar que não basta dizer. E' preciso que o governo ajude, incentive, anime. Do contrario, as coisas continuam como estão, para se vêr como ficam...

Mas que ha peixe aqui, ha. Repetimos o que outro dia dizemos. Está vindo caminhão do Recife adquerir peixe no Rio Grande do Norte

A ORDEM

NATAL — Quinta-feira, 19 de Junho de 1952

Reunir-se-ão, amanhã, a Diretoria e os Conselhos Fiscal e Consultivo do Centro de Imprensa S. A.

Em nossa séde reunir-se-ão amanhã ás 10 horas, a Diretoria e os Conselhos Fiscal e Consultivo do Centro de Imprensa S. A.

Para essa sessão, mensal, conjunta, dos orgãos administrativos da sociedade e que pelos Estatutos, tomarão conhecimento dos negocios do Centro, são convidados os srs. Olimpio Procopio de Moura, Yolando Cocentino, José Avelino, Gumercindo Saraiva, Sergio Severo, José Batista Emerenciano, Luiz Veiga, Miguel Ferreira Neto, Sipral Poti Lima, Padre Eugenio Sales, dr. Otto Guerra, prof. Ulisses de Goes, dr. Aldo Fernandes, Otoh Osorio, Amaro Mesquita e Felipe de Andrade.

Oração, respiração da alma

Fala Pio XII às Filhas de Maria

VATICANO, JUNHO 19 — Sua Santidade o Papa Pio XII, em alocução às Filhas de Maria, disse que "a oração é a respiração da alma. Sem a oração frequente e fervorosa, a alma se torna anêmica, debilita-se a fé, deminui a esperança, e em vez da caridade, o egoismo penetra os corações".

O Santo Padre falou que a organização das Filhas de Maria ensina suas filhas a orar isto é, proporciona-lhes a melhor arma para preservar a virtude na vida turbulenta de nossos dias.

Entre as cousas que rebaixam o mundo, o Santo Padre mencionou a diminuição da autoridade familiar, a liberdade cada vez maior de que gozam os jovens, a necessidade que têm as moças de trabalhar em escritorios e fabricas e as publicacões e filmes "que frequentemente incitam ao mal".

"Certamente não está a vosso alcance reformar a moral pública", observou S. Santidade. "As dificuldades que encontrais para proteger vossa virtude, vossa virtude, encontrais para proteger vossa virtude, vossa piedade e até mesmo vossa fé, vos obrigam a buscar a luz e a força de que necessitais, onde podem ser encontradas."

Os Marianos homenagearão São Luis de Gonzaça

A SUA FESTA, SABADO

Celebrando a igreja no dia 21, sabado, a feta de São Luis de Gonzaga, protetor da Juventude e das Congregações Marianas, são convidados os congregados da Catedral, Alecrim, Ribeira e Colegio S. Antonio a assistirem a Missa, as 6:30 horas na Catedral.

Solenidade, sabado proximo, no Salão da Divina Providencia

Em homenagem ao Arcebispo D. Marcolino Dantas

[illegible] Ação Católica, realizará [illegible] proximo no Salão da Divina Providencia, em regosijo pela sua elevação a Arcebispo.

Esse prova de apreço das organizações da Ação Católica contará com a anuio das [illegible] familias, institutos, colegios e do povo em geral, que no sabado comparecerá [illegible] afim de abraçar os diretores da solenidade, que são os revmos. conegos Severio Sales, [illegible] Monte e Comendador Otto Guerra, interessados [illegible] A Arcebispo Metropolitano será oferecido [illegible] uma parte artistica e [illegible] elementos de nossos meios sociais e estudantis.

A entrada se fará [illegible]

Em Natal o sr. Dinarte Mariz

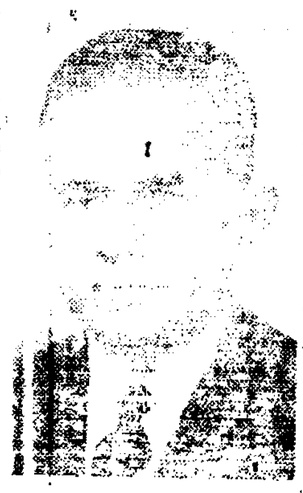

[illegible] em Natal o sr. [illegible] Medeiros Mariz, [illegible] Governadora Dinarte Mariz. A grande [illegible]

[illegible] Marte M[illegible]

Canto de [illegible] Boa [illegible]

[illegible] mentos [illegible] tes que [illegible] da vida que [illegible] têm [illegible] ambiente [illegible] rua, [illegible] Antigua[illegible], angel que não foge [illegible] [illegible] Natais,

Outras [illegible] missões tem os Vermelhos, [illegible] Força e [illegible] [illegible] passageiros [illegible] dia de chuva, é uma [illegible]

Mas, [illegible] referência a [illegible] Foram os [illegible] muitas das horas [illegible] e das [illegible] um verdadeiro [illegible] versões, [illegible] dia de vadia, rica [illegible] sadia dist[illegible] de Parque de Diversões, [illegible] colo. Uma [illegible] ninos que a [illegible] prenderam a [illegible] fugir [illegible] negando-lhes [illegible] tavos da passa[illegible] cola, os pés-d[illegible] ram a ser com[illegible] siduos, acionistas [illegible] dos naquela Cor[illegible] conduz os passa[illegible] de Viagem: a vi[illegible] te. Mandaram os [illegible] meio de desastre [illegible] que se tornaram [illegible] muns, uma boa po[illegible] ninos desocupados [illegible] mitério. Além disso[illegible] gistar a colaboraç[illegible] ou menos vasta daq[illegible] letivos [illegible] portuguesa [illegible] contra [illegible] com alguns neologismos [illegible] no o verbo 'Mor[illegible] rios derivados [illegible]

Trata-se, mesmo, de [illegible] sobrecarga de trabalhos [illegible] tados, com [illegible] vontade [illegible] que trouxe [illegible] os mais [illegible] trosos resultados [illegible]

Nomeado o snr. Carlos de Holanda

Acaba de ser confirmada a nomeação do snr. Carlos de Holanda Cavalcanti para a direção do IAPETC, no Rio Grande do Norte, para o que estava havendo grande oposição.

Ontem pela manhã, o senhor Carlos Holanda Cavalcanti foi empossado no seu cargo, no Ministério do Trabalho.

Antonio Soares Filho
ADVOGADO
Av. Floriano Peixoto, 612
Fone 17-28

CASA PARA ALUGAR

Aluga-se uma casa á Avenida Afonso Pena n. 439, com garage. — Tratar á Rua Frei Miguelinho, 38 — Telefone 2605.

RECONHECIDA A NOSSA FACULDADE DE FARMACIA E ODONTOLOGIA DE NATAL

O Diretório Academico da Faculdade de Farmácia e Odontologia de Natal torna público que, segundo telegrama recebido do dr. Adolfo Ramirés, atualmente no Rio e seu Diretor, o Conselho Nacional de Educação aprovou, por unanimidade, o parecer de reconhecimento de nossa escola superior em sessão realizada ontem, dia 18 do mês em curso.

Por êste motivo reina grande alegria no seio da classe academica e já se está preparando, de conjunto com os professores, para uma justa homenagem que será oferecida ao dr. Ramires, por ocasião de sua chegada do Rio.

Está assim de parabens a Faculdade como tambem a classe academica por esta grande vitória alcançada junto ao Conselho de Educação

Quem era o Cardeal Faulhaber

Hitler sempre temeu o prestigio do velho Chefe dos catolicos alemães

Aos 83 anos, faleceu em Munique o cardeal Miguel Faulhaber, que dirira outrora a luta espiritual da Igreja Católica contra a perseguição nazista.

O velho cardeal, que era arcebispo de Munich e Freising, além de primaz da Baviera, expirou no dia 10 de junho corrente em seu palácio, em consequência, diz uma sincope cardíaca. Sua saúde era muito delicada há mais de 10 anos, e nas semanas que precederam seu falecimento sofreu uma inflamação pulmonar. Desde a guerra passada o cardial levava uma vida muito retirada, porém as eloquentes cartas pastorais e os sermoes que pronunciou durante os anos anteriores á segunda confiagração mundial converteram-no num baluarte dos alemães católicos, em sua luta contra a perseguição de que era alvo a Igreja.

Era tão grande seu prestigio no mundo católico que Hitler jamais se atreveu a mandar detê-lo ou interná-lo em um campo de concentração. O pior que lhe fizeram as autoridades nazistas foi mandarem grupos de membros da juventude hitlerista à Catedral de Munich para turbarem [illegible] cuidado durante os sermões [illegible] de duras críticas. O cardial Faulhaber falou às 11 horas da manhã. Seu desaparecimento foi quase ocultado à enorme multidão de fieis, se bem que a colaboração do Obersalzberg. Imediatamente [illegible] dirigiu a catedral de Munich [illegible] em funerais [illegible] O cardeal Faulhaber, nascido a 5 de março de 1869, era filho de um padeiro. Foi sagrado bispo em 1922 e serviu como capelão na primeira guerra mundial.

Depois da revolução de 1918, deste logo constantemente os perigos do comunismo e do fascismo. Em 1921, o Papa Benedito XV levantou a dignidade cardinalicia. Durante [illegible] grande [illegible] para conciliação [illegible] nazistas. A [illegible] que decepcionou [illegible] tante [illegible]

Faulhaber visitou por duas vêzes Hitler em Obersalzberg, em 1936, e em um sermão que pronunciou em Munich, em 1937, declarou que os alemães católicos estavam dispostos a Deus no movimento nazista. Entretanto, a crescente perseguição aos judeus e católicos indignou de tal modo o cardeal que, desde então, não mediante sermões e cartas pastorais, qualquer das quais lutia significado o campo de concentração para uma pessoa de menor influência e prestígio.

Esta luta titânica minou sua saúde, e depois dos primeiros anos da guerra o cardeal foi fazendo vida cada vez mais retirada. O Papa Pio XII conhecia pessoalmente e admirava o cardeal Faulhaber. A êste respeito, informações fidedignas do Vaticano dizem que, ainda antes do falecimento do príncipe da Igreja, faziam-se conjecturas de que o Santo Padre convocaria o Consistório para criar novos cardeais. Atualmente o Sacro Colégio [illegible] 18 cardeais italianos [illegible] 20 de outras nacionalidades. O único cardeal [illegible] não sobrevivente é monsenhor José Frings arcebispo de Colônia, que foi elevado ao cardinalato por Pio XII em 1946.

Pautação

As nossas oficinas gráficas estão aparelhadas para executar todo e qualquer serviço de pautação.

Tabela de preço na

ELEITO O BISPO DE CAICÓ

Recaiu a escolha sobre o Mons. Adelino Dantas

O Santo Padre acaba de nomear bispo de Caicó o revmo. Mons. José Adelino Dantas, reitor do Seminario S. Pedro de nossa Arquidiocese. Sua revma. recebera, ha dias, carta do Nuncio Apostolico mas sob condição de reserva. Agora, o fato vem a publico, ante a divulgação pelas agencias noticiosas.

Não podiamos ter noticia mais auspiciosa na tarde de hoje, tanto mais quanto se trata de um sacerdote modelar e um dos apreciados colaboradores de A ORDEM.

Daqui mandamos ao novo bispo, ao povo do Seridó, ao Metropolita d. Marcolino Dantas os nossos parabens.

A reportagem de A ORDEM, logo que soube do auspicioso, entrou em ligação telefonica com sua ex[illegible] mostrou muito comovido [illegible] que pedia oração [illegible] principio [illegible] aquela data de seu dever aceitar [illegible] que era mandado [illegible] de Deus.

O Revmo. Conego Severio Sales, Assistente Eclesiastico das organizações marianas na Ação Católica desta Arquidiocese, que lê hoje ao Evangelho.

Em seguida haverá café no Restaurante do "SAPS" gentilmente cedido pelos seus diretores.

Na sabado a noite, a partir das 19 horas, sacerdotes estarão em confissões, os [illegible] Igreja ou na propria Escola, a Rua Junqueira Aires.

A Diretoria desse modelar estabelecimento de ensino, tendo a frente o Prof. Ulisses de Goes, está dando todo o apoio a grande parada de fé e cultura, bem que se prevê com pleno exito.

A parte referente a cargo dos alunos do estabelecimento [illegible] programa publicado [illegible]

JOÃO WILSON MENDES MELO
ADVOGADO
Escritorio — Avenida Duque de Caxias, 205 — 1.º
Residencia — Av. Rodrigues Alves, 776 — NATAL

Pascoas

Será domingo proximo a pascoa dos professores, diplomados e alunos da Escola Técnica de Comercio de Natal

Com grande brilhantismo realizar-se-á no proximo dia [illegible] a pascoa dos professores, diplomados e alunos da Escola Técnica de Comercio de Natal.

A's 7 da tarde será celebrada a santa missa na Matriz do Bom Jesus das Dores, na Ribeira, pelo Revmo. Conego Severio Sales. Assistirão ao ato religioso as organizações marianas da Ação Católica desta Arquidiocese, que [illegible] ao Evangelho.

Em seguida haverá café no Restaurante do "SAPS" gentilmente cedido pelos seus diretores.

Na sabado a noite, a partir das 19 horas, sacerdotes estarão em confissões, os [illegible] Igreja ou na propria Escola, a Rua Junqueira Aires.

A Diretoria desse modelar estabelecimento de ensino, tendo a frente o Prof. Ulisses de Goes, está dando todo o apoio a grande parada de fé e cultura, bem que se prevê com pleno exito.

A parte referente a cargo dos alunos do estabelecimento [illegible] programa publicado [illegible]

A IMPRENSA CATOLICA NÃO PODE VIVER SEM O APOIO REAL DOS CATOLICOS. E SEM IMPRENSA, OS CATOLICOS NÃO PODEM TER VOZ ALTIVA. O SR. AO MENOS ASSINA "A ORDEM"?

AVISO
AOS
ASSINANTES DA ORDEM
DA
CAPITAL E DO INTERIOR

Solicitamos aos nossos cooperadores da Capital e do interior providenciarem o pagamento de suas assinaturas, quando procurados pelo nosso cobrador ou pelos Agentes.

Outrossim lembramos que as assinaturas são pagas adiantadamente, sem cavação.

A GERENCIA

NOSSAS OFICINAS ESTÃO APARELHADAS COM MAQUINAS MODERNAS

Confeção de qual serviço PARA [illegible] gráficos e de PAUTAÇÃO

Tribunal de Justiça do Rio G. do Norte

Discursos comemorativos de seu aniversario

Esta em circulação [illegible] Augusto Severo, Fernando Luz, Pamphilo Dantas, Miguel Seabra Fagundes, Vicente Lemos, Floriano Cavalcanti, Cristovam Colaço, Fernandes Barros, Vandick Londres, Vamilo Dantas, Floriano Cavalcanti, Cristovam Colaço, Fernandes Barros, Miguel Seabra Fagundes, Eutiquiano Reis, Manoel Varela de Albuquerque, Adalberto Fernandes, Anselmo Pegado, Carlos de Medeiros Filho, Carlos [illegible]

REVISTA DO TRIBUNAL DE JUSTIÇA

Encontra-se [illegible] nesta capital [illegible] Desembargadores [illegible] Justiça [illegible] Procurador Geral [illegible] Secretario [illegible]

DR PEDRO COÊLHO
DOENÇAS NERVOSAS E MENTAIS
— ELETROCONVULSOTERAPIA —
Ex-interno dos Hospitais de Alienados (Tamarineira) e Correia Picanço do Recife
CONSULTAS
Das 15 às 17 horas
CONSULTORIO
Av. Rio Branco, 584-1.º andar
EDIFICIO MAGALY
RESIDENCIA
Rua Seridó, 454 — — Fone 23-90

MUTILADO

Labim/UFRN

SALVADOR, 20 — Espera-se que com a chegada do presidente Vargas a este Estado, aqui se reunam 9 governadores, a partir do Maranhão até Ser-

A ORDEM
S. A.

PARIS, 20 — O Juiz de instrução denegou o pedido de habeas corpus interposto pelo lider comunista frances Jacques Duclos.

ANO XVI — RIO GRANDE DO NORTE — NATAL — TERÇA-FEIRA 20 DE JUNHO DE 1952 — Num. 4902

A Febre da Agave
Crise, advertencia oportuna

Culturas de subsistencia

Não vamos negar o valor e a importancia da cultura da agave. Pelo contrario, temos elementos para mostrar a sua multiplica utilidade e valor comercial.

Mas não podemos deixar de dar uma palavra lamentando que se vá deixando de plantar lavouras de subsistencia, movido pela febre da agave.

Queremos crer que ante a falta de alimentos no mundo inteiro, desde que o comercio seja livre e os transportes garantidos, o feijão, o milho, o arroz, a farinha, para só ficar nestes, sempre encontrarão mercado.

E se o nosso povo abandonar essas culturas, todo mundo querendo plantar somente agave, nossa balança comercial e nossas feiras muito sofrerão.

Há tambem um outro aspecto a salientar. E' que essa monocultura é sempre perigosa, em periodos de crise. Uma queda no algodão, uma crise na agave, quando ha monocultura, afeta imediatamente o povo todo. Ao passo que quando se pratica a policultura, a crise da farinha não afeta senão o grupo especializado, podendo coincidir com o periodo auge do milho, digamos e assim por diante.

A propósito da atual crise da agave, liamos no jornal catolico da Paraiba, "A Imprensa" que o quilo baixou para 4 ou 4,50 cruzeiros embora uma das firmas exportadoras esteja entregando o produto no exterior, livre de despesas, a 8,30 cruzeiros. Mas o certo é que por estas e outras coisas, diz o jornal, se apossou dos plantadores um certo desalento.

O jornal está dizendo que ou o governo garante um preço minimo, como se fez com o algodão, ou teremos uma crise sem precedentes, na zona dessa fibra. Reação somente se espera de agosto para diante, com o termino da safra da Africa. E o nosso povo não póde esperar até aquele tempo.

Estas crises servem de advertencia. Estamos avançando no plantio da agave. E' preciso não ir com muita sêde ao pote. Uma politica de equilibrio, não desprezando o algodão, nem muito menos as culturas de subsistencia é absolutamente indispensavel

Muita demagogia

O problema do Petroleo



RIO, 20 — O deputado Flores da Cunha pronunciou ontem um discurso na Camara, sobre o problema do petroleo. E' contrario ao monopolio estatal e favoravel á Petrobras. Acha que ha muita demagogia, no Brasil, em torno desse problema. Como a UDN não é favoravel ao projeto presidencial, prefere abster-se de votar, porque não concorda com a tese do seu partido e mesmo expulso da UDN continuaria udenista.

Ordem do vaqueiro

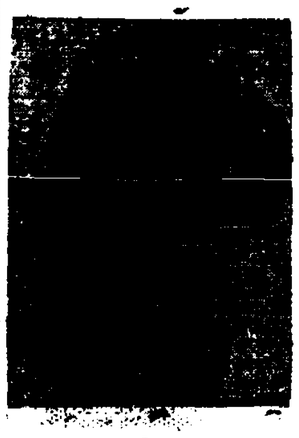

SALVADOR, 20 — Dentre as manifestações com que será recebido o presidente da Republica neste Estado figuram uma vaqueijada e uma festa em que o sr. Getulio Vargas será admitido na Ordem do Vaqueiro, segundo sugestão do sr. Assis Chateaubriand, veterano da mesma. O novo socio envergará uma roupa de couro do vaqueiro do Nordeste e deverá montar um cavalo de campo.

Substituição de ministros

RIO, 20 — Fala-se com insistencia na substituição do sr. Soares Lima da pasta da Viação. Segundo as mesmas fontes, o substituto seria o sr. Benjamin Cabello, presidente da Comissão de Preços.

Tambem se dizia que o sr Euvaldo Lodi seria nomeado ministro da Fazenda. Entretanto, fontes dignas de crédito, desmentem categoricamente essa noticia.

Pro' Maternidade Januario Cicco

O dep. pede auxilio

RIO, 20 — O deputado Negreiros Falcão pronunciou um discurso em favor da Maternidade Januario Cicco e do Hospital Miguel Couto, dirigidos pelo dr. Januario Cicco, na cidade de Natal, exaltando essa obra e dizendo que o governo deve aumentar o seu auxilio a essas duas instituições que honram não somente o Brasil como a America do Sul.

Estrada Mossoró - Areia Branca

O Prefeito de Areia Branca, sr. José Justiniano Solon, telegrafou ao Governador Silvio Pedroza, solicitando que começasse parte dos serviços da projetada estrada Mossoró — Areia Branca, por esta ultima cidade, aproveitando os paredões já feitos que demandam apenas revestimento e mesmo se encontraria ocupação para os famintos que acorrem à cidade

Foram aceitas as renuncias

BELO HORIZONTE, 20 — Foram aceitas as renuncias dos deputados Amadeu Andrade e Fabricio Soares que eram respectivamente lider e vice-lider da Assembléia Legislativa de Minas Gerais. Para esses postos foram eleitos os udenistas Manoel Tavares e Paulo Campos Guimarães.

O JORNALISMO E UM DOS PODERES DO REGIME DEMOCRATICO. — Bowles.

Será no mês de julho

Segundo afirmou um procer dutrista

RIO, 20 — Será no mes de julho, segundo indicações de um dos mais destacados proceres dutristas, o almoço que marcará em definitivamente a caracterização politica dessu corrente dentro das hostes do PSD nacional. As razões da data estão sendo determinadas pela necessidade premente que se sente em expor a opinião publica de consutar o douto Penedo Bournier especialista de olhos em assuntos politicos.

NOTICIAS DA EUROPA

(PE. CARLOS BORROMEU C. PP. S.)

Hamburgo na Estatistica. — Todo o mundo transatlantico tem grande interesse nas coisas dos portos danificados pelos acontecimentos belicos.

Hamburgo esta atualmente no estado de renascimento. Atualmente Hamburgo conta 1.660.264 habitantes, antes da guerra 1.700.000 e assim é a maior cidade da "Bundesrepublik". O porto de Hamburgo tem atualmente 60% da sua capacidade. O porto conta atualmente 189 linhas regulares. Tambem o porto de aeronavegação está crescendo cada vez mais na sua importancia. Nove companhias internacionais tem linhas proprias para o Hamburgo.

Monges constroem um convento fluctuante. O Decano da cidade de Quimper na França em colaboração com os monges beneditinos pretendem fundar um convento fluctuante com a nova missão de "Rezar trabalhar e visitar os mares". Esse novo fundação religiosa das "Servas de Santa Terezinha" fundada pelo Padre Vigario da Paroquia de Cuccaro Vettere em Lukania, com o fim de prestar assistencia religiosa as aldeias mais pobres, sem residencia efectiva de um Sacerdote, já foram instaladas 20 casas desa nova congregação missionaria como centros de educação religiosa e de assistencia aos camponezes mais pobre se abandonados.

Konnersreuth na Alemanha tem ainda atualidade. Essa aldeia bavarica e conhecida pelo mundo pela existencia de uma senhorita privilegiada, Teresa de Konnersreuth ou Teresa Neumann. Teresa e a mais idosa de 10 filhos, nascida aos 9-IV-1898 (Sexta-feira santa). O pai dela alfaiate e lavrador homem modesto e pobre, mas cheio de fé e convicção religiosa.

Com 14 anos de idade Teresa tem de se empregar no serviço da camponeza. Desejava de se tornar religiosa, mas não podia por falta de recursos. Antes visitou a [illegible] 1918 [illegible] 1919 voltou a paralisação da musculatura do engolir, desde 1926 não tomou mais nada absolutamente para comer. Nesse época Teresa ouviu

(Conclui na 2a. pagina)

ANO SANTO EM 1954

VATICANO, 20 — Um Ano Santo extraordinário será proclamado, em 1954, para celebrar o Centenario do Dogma da Imaculada Conceição? Alguns pensam assim, considerando que o quinquagessimo aniversario da proclamação dêsse Dogma, por Pio IX, foi celebrado solenemente em 1908. Um Ano Santo extraordinario foi proclamado na ocasião do quinquagesimo aniversario das aparições de Lourdes e do Jubileu Sacerdotal de Pio X. Da mesma maneira, em 1919, um Ano Santo extraordinario foi proclamado por Pio XI por ocasião de suas Bodas de Ouro sacerdotais. Pio XII celebrou êsse jubileu em 1949 mas, como se estava nas vesperas do Ano Santo de 1950, as comemorações foram transferidas para êste último ano.

Um indicio que poderia confirmar a impressão daqueles que acreditam na possibilidade de uma proclamação de um Ano Santo extraordinario em 1954, e a beatificação do Venerável Antonio Maria Pucci, que se realizará domingo próximo e será a última do ano, não se prevendo cerimônias de beatificação e de canonização, para o ano vindouro, o que levaria a pensar que tôdas as cerimonias dêsse gênero foram reservadas para uma outra ocasião, que poderia ser aquela oferecida por um Ano Santo extraordinario.

Calçamento da cidade de Natal

Aberta a Concorrencia

O Diario do Municipio, de hoje, traz o edital de concorrencia para o construção do calçamento de varias ruas da nossa Capital. O encerramento da mencionada concorrencia será no dia 22 de julho, ás 16 horas.

Limites às Rendas Imobiliarios

RIO, 20 — O deputado Diomarido Cruz apresentou à Camara um projeto de lei que limita em 6% o rendimento imobiliário nas locações para fins residenciais.

O projeto estabelece:

1. A avaliação dos imóveis para efeito de cálculo de locação será feita rigorosamente, computados o custo de construção atual e valor do terreno, não sendo permitido qualquer majoração estimativa.

2. Nas locações antigas sem contrato, os proprietarios poderão pedir reajustamento de aluguel na base de avaliação, se inferiores a 6% do valor do imóvel e os inquilinos nas mesmas condições, se superiores ao limite fixado na lei.

3. Todos os impostos e taxas que incidam sôbre imóveis de aluguel serão deduzidos da renda anual para efeito de cálculo do valor da locação.

Trigve Lee conferencia



LONDRES, 20 — Está sendo esperado nesta Capital o sr. Trigve Lee, secretario geral da ONU, o qual deverá conferenciar com o sr. Anthony Eden. Depois irá ao seu pais, à Suissa, Alemanha, devendo gosar suas ferias em sua terra Natalense.

Entrosamento Norte-Sul

RIO, 20 — O sr. Bejamin Cabello chegou do extremo norte do pais e se mostra alarmado com a alta do custo de vida naquela região, dizendo que o quilo de feijão chega até a 8 cruzeiros e um repolho a 60 cruzeiros. Reconhece que é indispensavel um entrosamento maior entre o Norte e o Sul para se estabelecer um razoavel equilibrio.

Bragaleiros de Stalin

RIO, 20 — No intuito de dar instruções mais diretas, Lobo Carneiro representante comunista na Camara dos Deputados vem comparecendo no Palacio Tiradentes diariamente como um dos correligionarios de Jorge Amado. Como se sabe o autor de "Mundo da Paz" acaba de regressar do Kremlin trazendo mais frescas as ordens bolchevistas.

Consideram um expurgo

E apontam casos anteriores — Prevêm novos expurgos

RIO, 20 — Teve ampla repercussão nos meios politicos a demissão do sr. Gabriel Pedro Moreir presidente do IAPI. Os pessepistas sobretudo receberam o acontecimento como uma prova evidente de que se está processando um expurgo nos quadros do governo dos ademaristas. E apontam casos anteriores como o de Armando Alcantara da Carteira do Banco do Brasil e Oscar Stevenson do IAPTEC, isto tudo são exemplos frisantes e demonstrativos de uma orientação politica de Getulio Vargas com relação aos elementos do PSP. Por outro lado fala-se nos expurgos que se estendera pelos Estados nas Delegacias do Ministerio do Trabalho e Institutos e entre os nomes mais em joco os dos que ocupam os postos de destaque como a figura do Coronel Adauto de Melo diretor do DCT e Otacilio Gualberto do IPASE

O QUE OCORRE NO MUNDO

NOTICIARIO DO USIS

ALDEIAS FLUTUANTES

SONOTAY, Vietnam, 20 — Há muitas "aldeias flutuantes" no norte de Vietnam (Indochina), informa D. Jean Maze, Vigario Apostolico de Hung-Hoa, formadas por familias de pescadores que nascem, vivem e morrem em suas barcas. Varias dessas aldeias dedicaram algumas embarcações para a celebração da Sta Missa e outros ofícios religiosos.

PROTEÇÃO A'S MAES SOLTEIRAS

BOSTON, 20 — Uma sociedade feminina de ajuda a Mães Solteiras e a seus filhos, "Ancillae Domini", fundada aqui pelo Arcebispo de Boston, não terá funcionarios nem assembléias, nem celebrará chás e festas para obter fundos. O Arcebispo opina que os socios em breve passarão de mil, pois já recebeu centenas de pedidos, e que com os 25 dólares anuais de cota se poderá fazer frente ás despezas.

O CATOLICISMO NO JAPAO

TOKIO, 20 — Quasi não se passa um mês sem que os Jesuitas no Japão não fundem algum estabelecimento de missão, mas em maio foi atingido o máximo de após guerra: 3 igrejas em Yonago uma paroquia em Momara varios salões para reuniões em Yonago e em Tokio, 1 hospital em Biwazaki, 1 centro estudantil da Universidade de Morioka, e 1 Seminario Maior para estudantes franciscanos em Tokio.

A CARTA PASTORAL DO CARDEAL PEDRO SEGURA

SEVILHA, 20 — Está sendo lida nos pulpitos das igrejas a ultima carta pastoral do Cardeal Pedro Segura, em que este critica a politica panhola com os estados arabes adotada pelo generalissimo Franco. Os fieis tem lido das formas mais diversas, sendo que a maioria se mostra extremamente curiosa. Entretanto, o texto da carta pastoral em questão é demasiado longo para ser lido

Estão relutando

Simões Filho patrocina a comitiva

RIO, 20 — Um matutino desta capital noticia que os deputados bahianos estão relutando em aceitar o convite do governador Regis Pacheco para acompanhar Getulio Vargas ao Estado da Bahia no dia 24. Esse convite está sendo feito atravez do ministro Simões Filho que tomou para si o patrocinio da Comitiva parlamentar e que está desejoso de trazer para sua orbita em consequencia do fortalecimento do prestigio da Bahia o maior numero de deputados notadamente do PSD

O QUE OCORRE NO BRASIL

Noticiario da Radiopress

RIO, 20 — A Comissão Julgadora da proposta de concorrencia publica para compra de duzentos trens eletricos para a Central do Brasil apresentará o seu relatorio classificando as firmas terça-feira proxima. Os trens destinam-se ao serviço suburbano dos pequenos percursos ferroviarios.

AINDA NÃO DESISTIU

RIO, 20 — Corre a noticia nos meios politicos de que o sr. Danton Coelho ainda não desistiu da ideia de fundar o Partido Nacional Brasileiro juntamente com o general Estilac Leal. Recorda-se que o ex-ministro já desmentiu por varias vezes que tenha [illegible]

ENCARREGADO DO RESTRUTURAR

RIO, 20 — O deputado Lopo Coelho a pedido do secretario Rui de Almeida vai estudar a reestruturação do pessoal fixo da Camara dos Deputados equiparando os seus vencimentos aos servidores do Senado e Camara de Vereadores do Distrito Federal.

PAVIMENTAÇAO D AESTRADA JOÃO PESSOA-CAMPINA GRANDE

JOÃO PESSOA, 20 — Estão nos planos administrativos do governador Jose Americo de Almeida a pavimentação [illegible] João Pessoa [illegible] Grande. [illegible]

DEMISSÃO EM MASSA NO LOIDE

FORTALEZA, 20 — A imprensa acha-se surpreendida pela medida do diretor do Loide daqui, que demitiu, sumariamente, 50 funcionarios e transferiu 34 outros, criando assim, uma situação dificil para numerosas familias.

SANEAMENTO PARA GUARABIRA

JOÃO PESSOA, 20 — Guarabira será mais uma cidade do interior do Estado a ser beneficiada com abastecimento dagua. Os trabalhos, confiados a tecnicos de reconhecida competencia estarão terminados até o fim do ano anunciado o começo dos trabalhos, para muito breve.

MUTILADO

Labim/UFRN

CENTRO DE IMPRENSA S. A.
Séde — Rua Dr. Barata, 316 — NATAL
Presidente — OLIMPIO PROCOPIO DE MOURA
Gerente — ROLANDO GOUVEIA

A ORDEM

DIARIO VESPERTINO
(Circula desde 16-7-1935)
Diretor — OTTO GUERRA

TELEFONES

Direção 28-46 — Gerencia 15-40 — Redação 15-42 — Tipografia 15-47

ASSINATURAS: Ano .. .. Cr$ 120,00; Trimestre .. .. 40,00; Semestre 60,00
VENDA AVULSA: N. atrasado .. .. .. Cr$ 1,00; N. do dia 1,00

PUBLICAÇÕES — TABELA NA GERENCIA

REPRESENTANTES

RIO — A. S. LARA, Senador Dantas 45-1.º andar — Fone 22-3024
S. PAULO — Raul Cassamayor, Rua Felipe de Oliveira, 35 4.º andar — Fone: 2-4978

SOCIEDADE

O PENSAMENTO UNIVERSAL

Somente quem ama a Deus pode ser apostolo, porque o apostolo é a irradiação do amor. — Pe. Nivaldo Monte.

ORIENTANDO

O PERIGO DOS PERDIGOTOS

Os gripados, quando falam, tossem ou espirram, projetam goticulas da saliva ou de mucosidades da garganta e das fossas nasais. Com estas goticulas (perdigotos), o germe da gripe chega à cavidade nasofaringeana e aos brônquios dos individuos sadios que, então, podem adquirir a doença.

Evite os perdigotos das pessoas com quem conversa, principalmente quando estiverem gripadas. — SNFS

RECEITA DO DIA

BOMBONS DE BATATA DOCE

Cozinhe 1 quilo de batatas doces, descasque-as e passe na peneira. Meça a massa obtida e para cada prato fundo de mesa ponha um prato raso de açucar cristal e uma pitada de vanilino. Leve ao fogo, mexendo sempre para não queimar. Quando estiver despregando da panela, tire do fogo, e forme os bombons com a mão untada de manteiga. No dia seguinte, bata um glacê com 1 clara e suco de 1 limão, e açucar até ficar bem grosso. Passe os bombons nesse glacê e leve-os a secar ao sol. Se quizer prepará-los para uma festa, enfeite-os com confeitos prateados e ponha-os em forminhas de papel.

FARMACIAS DE PLANTÃO

Farmacia Santa Cruz — Rua Dr. Barata — Ribeira
Farmacia Natal — Rua Ulisses Caldas — Cidade Alta
Farmacia Navarro — Rua Amaro Barreto — Alecrim

FAZEM ANOS HOJE:

Senhoras:

Jurandir Freire Emerenciano, esposa do sr. João Batista Emerenciano, funcionário da C. A. P. dos Servidores Publicos do Estado, membro do Conselho Fiscal do Centro de Imprensa S. A. que mantem este jornal.

Senhores:

Professor Paulo de Assis Silva, delegado do Tribunal de Contas do Estado do Ceará e elemento de relevo nos nossos meios sociais

Senhorinhas:

Laise Cavalcanti, filha do dr. Francisco Ivo Cavalcanti, conceituado advogado em nossos auditorios e nosso cooperador.

Maria de Lourdes, filha do Professor Celestino Pimentel, diretor do Colegio Estadual do Rio Grande do Norte.

— Nitsi Nezi Simoneti, filha do nosso cooperador Abslão Simoneti funcionário publico estadual.

Jovens:

Virgilio Rodrigues de Oliveira, filho do sr. Luis Heleno de Oliveira, nosso cooperador.

— Francisco de Assis de Oliveira Vilar, filho do sr. Artur Vilar, funcionário dos Correios e Telegrafos e nosso cooperador

— Helio Luis, filho do sr. Luis da Cunha Melo, funcionário da Aeronautica Civil

Diversas:

Aniversaria hoje o jovem Marcus Duarte Coelho, aplicado aluno do Colegio Sant Antonio, e filho do casal Brasilino Gomes Coelho guarda-livro do Departamento de Fasenda Federal e Maria Dolores Coelho nossos cooperadores.

Por este motivo Marcus Duarte vem sendo muito cumprimentado por seus amigos.

ONOMASTICO DA REVMA IRMA SUPERIORA

Transcorrendo hoje a data onomastica da Superiora da Casa de Saude São Lucas **madre Maria Protegida do Sagrado Coração de Jesus** houve varias solenidades e homenagens a digna freira e grata fundadora dos patrios lares, que

guesa. As 6,30 horas foi celebrada missa acompanhada a cantico pelo conjunto coral da casa de Saude composto de enfermeiras sob a direção da irma Maria de São José, oficiando a santa missa o pe. Neves Gurgel, secretario geral do Arcebispado de Natal e capelão da Base Naval de Natal.

Casamento:

Realizou-se domingo, dia 15, o enlace matrimonial do Sr. João Pereira da Costa Comerciante e criador nesta cidade, com Sra. Benedita Sabina da Costa de profissão domestica. Ele irmão do Padre Manoel Pereira da Costa, vigario de S. Tomé o filho do Sr. Francisco Pereira da Costa, comerciante e proprietário nesta cidade e de sua esposa Maria Rita da Costa; ela filha do sr. Manoel Sabino da Silva já falecido, e de sua viuva Maria Sabina da Silva. Foi realizado o ato religioso na Capela Paroquial da Ribeira, pelo padre José Maria, e serviram de testemunhas o Tenente Ivo Pinheiro da força Policial do estado e sua esposa Ana Maria da Costa Pinheiro.

Os recem casados que são pessoas bastante relacionadas em nossos meios social vem sendo bastante cumprimentados

LIVRE-SE DA TOSSE E DEFENDA OS SEUS BRÔNQUIOS COM
BENZOMEL

Telegramas Retidos

Relação de telegramas retidos, no Departamento dos Correios e Telegrafos.

Antonio Secundo Sobrinho, Antonieta Av. Joaquim Maciel 638, Viajante Auci des Macedo Hotel Ribranco, Apolinario Bezerra, Antonio de Lima Souza Sindicato Trabalhadores Salinas Aurino Carlos Av. Ribranco 596, Aparecida Gaspar Av. Deodoro 79, Antonio Marques Pereira 2 de Novembro 200, Antonio Osorio para Francisco Monteiro Chile 51, Pedro Paulo Martins, Can Edificio, Clesci Martins, Comte Viegas Grande Hotel, Estivas para Laila, Francisco Correia Ribranco 670, Geraldo Bezerra Ceará Mirim 390, Itamar Sá, Irene Gomes Tavares de Lima 176, Haroldo Rosa Campo Instrução, Ilma Gonçalves Andrade Neves 394, Jobrito, José Rodrigues Santos Gal. Sampaio 332, Marisa Leite Ribranco 692, Mermcio Gonçalves Maria Gomes Silva, Rua Estação Capuringa 485, Naveloid Comissario Loyd Homduras, Rita Marques Alt. Barroso 270, Sebastião Mata Vascelbouth.

CASA DE RESIDENCIA

Vende-se na Av. Rodrigues Alves, 775 — Tirol — com Onibus à porta, 3 salas, 3 quartos, copa-cozinha, garage ampla, apartamento para empregados e toda saneada. — Construção nova.

Otimo ponto — Trata-se à Rua Dr. Barata, 239

ALEGRIA E' VIDA

Soltem fogos ADRIANINO, o expoente
maximo da pirotecnica nacional

O Armazem Frei Miguelinho, de Luiz Bezerra, começou a sua grande feira de fogos marca ADRIANINO. A tradicional casa do bairro da Ribeira para os festejos de SANTO ANTONIO, SÃO JOÃO E SÃO PEDRO.

Grande e variado sortimento de lanternas e cortes para salão e outras novidades. Concede preços especiais aos revendedores.

ARMAZEM FREI MIQUELINHO

Rua Frei Miguelinho nº 73/77 Fone 1906

Na Cidade Exclusivo dos fogos ADRIANINO

NATAL RIBEIRA

MUTIRÃO

Dia Liturgico

HOJE

Festa do Sagrado Coração de Jesus

Desde o ano de 1928 foi elevada á categoria de 1ª classe, a festa de hoje, passando a ser celebrada com oitava. No novo formulário, com prefácio proprio, ainda mais se acentua que o Coração do Homem-Deus é a fonte das graças e da misericordia divinas. No Evangelho somos levados á nascente desse rio de aguas vivas. Um soldado abre com a lança o lado do Salvador e dela sai sangue e agua. No sangue fomos remidos, na agua nos foram aplicados os frutos da Redenção, e fomos regenerados pelo Batismo. A generosidade e o amor do Coração de Jesus exigem de nossa parte fidelidade e reparação de nossas faltas.

AMANHA

São Luiz de Gonzaga

MISSA

Duplo de II classe, Missa IN MEDIO, orações proprias, 2a. de São Luiz de Gonzaga. 3a. do Sagrado Coração de Jesus, Crédo, Prefácio do Sagrado Coração.

NOTICIAS DO INTERIOR DO ESTADO

MOSSORO'

GRUPO ESCOLAR RURAL DE BOM JARDIM

A partir de julho vindouro começará a funcionar o Grupo Escolar mandado construir pelo INEP no suburbio Bom Jardim, desta cidade.

O moderno estabelecimento de ensino é o primeiro do tipo de conjunto escolar construido neste municipio, com capacidade para o funcionamento de 5 classes em um turno.

Sua construção no Bom Jardim foi das de maior acerto por ser o bairro de maior densidade demografica da cidade, não possuindo, até então, outro estabelecimento de ensino cujo grão de instrução ultrapasse ao de nivel rudimentar.

F. SOUTO TRANSFERE SEU ESCRITORIO

A conceituada F. Souto Industria e Comercio S. A. da praça de Areia Branca vem de transferir seu escritorio para esta cidade, de onde passará a gerir seus negocios de navegação de cabotagem e de exportação de sal das novas instalações à rua João Pessôa antiga 29 de outubro.

Esta resolução tomada unicamente como uma medida de ordem comercial em face de inumeras dificuldades quasi sempre todas surgidas as vezes que se fazia necessario um contato com estabelecimentos bancarios desta praça, não afeta em absoluto a estrutura comercial da visinha salinesia, cuja praça ficará servida por uma agencia de navegação e deposito da firma para a construção de um Hotel municipal promulgou a seguinte lei, que tomou o nº. "Art. 1º. — Fica aberto o credito especial de Cr$ 300.000,00 (trezentos mil cruzeiros) destinado à aquisição de um imovel no centro desta cidade para nela ser construido um predio destinado a um moderno hotel.

Art. 2º. — Fica o Poder Executivo Municipal autorizado a doar a pessôa fisica ou juridica o local referido no art. 1º., a titulo de premio, desde que se trate de pessôa ou firma de reconhecida capacidade financeira.

Art. 3º. — A capacidade financeira será comprovada com atestado passado por estabelecimento bancario [illegible] idoneidade.

Art. 4º — A doação só se tornará efetiva depois de terminada a construção do predio destinado ao HOTEL

Art. 5º. — O praso para inicio das obras será de 3 (treis) meses, a contar da data da assinatura do contrato de construção.

Art. 6º. — A presente lei entrará em vigor na data de sua publicação, revogadas as disposições, em contrario.



CARICATURA EXTRAIDA DO JORNAL DIÁRIO "KANSAS CITY STAR", DE KANSAS CITY, ESTADO DE MISSURI, E.U.A.

"E ELE PREPARA A GRANDE SOVA"

Uncle Sam está deleiciado com seu programa de produção para a defêsa levado a efeito desde vários anos. O potencial industrial dos Estados Unidos é uma poderosa força para a paz mundial e uma barreira para os agressores.

Onibus Natal a São Paulo do Sul

A Empreza de Transportes Mipibuense, de Lidia Macedo, avisa que todos os dias 5 de cada mez, faz uma viagem em onibus confortaveis, com asselo e segurança, para o Estado de S. Paulo. Venda de passagens na Agencia Modesto, 1385, junto ao Hotel Caiana. Informação pelo fone 1102. Não perca o seu transporte; compre a passagem com antecedencia, para João Pessoa, Recife, Campina Grande, Fortaleza, Caico, Mossoró e diversas cidades até o Estado de S. Paulo.

Noticias da...

(Conclusão da 1a. página)

uma voz, perguntando, si desejasse ganhar a saude. Ela respondeu, dizendo "Para mim tudo é bom, a vida e a morte a saude e a doença — só desejo o que Deus quer...". Aos 29 de Abril de 1923 na Festa da Beatificação da Santa Terezinha reganhou a luz dos olhos. Aos 17 de Maio de 25 na ocasião da canonisação de Santa Terezinha reganhou a saude, perdendo a paralisação. Na Quaresma de 1926 viu misticamente Jesus no Jardim de Oliveiras, o seu sofrimento e o perda de sangue do Divino Salvador. Na Sexta Feira Santa de 1926 se revelavam as estigmatas nos pés e nas mãos de Teresa. O Nazismo foi desde o principio contra os acontecimentos de Konnersreuth. Queriam levar presa a Teresa, mas a opinião publica não foi favoravel à essa ideia. Aos 20 de Abril de 1945 apareceu um destacamento de tanks pesados dos SS (Tropa de assalto nazista) em Konnersreuth exigindo a prisão de Teresa, mas ela não estava presente neste momento. A SS meteu fogo contra a [illegible] quarenta e sete casas residenciais e 28 estabulos de camponezes. A Igreja paroquial, a residencia do Vigario e a residencia de Tereza ficaram danificadas. Mas Tereza ficou e o Nazismo perdeu [illegible] uma batalha de [illegible] perdeu contra uma pobre camponeza sem [illegible] visivel de Deus. Todas as Sextas feiras Tereza toma parte ativa nos [illegible] vai visitar os doloridos [illegible] assim filhos de [illegible] vivendo sem com[illegible] [illegible] um pedi[illegible] Hostia Santa [illegible] Amai Konnersdeuts [illegible] Problema [illegible] Alemanha uma coisa e [illegible] Hitler não valeu [illegible]

†

Maria de Lourdes Bezerra Maia

MISSA DE SEXTO ANIVERSARIO

Aurino Maia e filhos convidam parentes e amigos para assistirem a missa que mandam celebrar pelo repouso eterno da alma de sua esposa e mãe MARIA DE LOURDES BEZERRA MAIA, na proxima segunda-feira, 23, na Igreja de Santo Antonio ás 6,30 da manhã.

Antecipadamente agradecem a quantos comparecerem a este ato de fé e piedade cristã.

†

CICERO AVELINO DANTAS

MISSA DE SETIMO DIA

Maria Gomes, Dantas Enock Cavalcanti de Morais, Jose Avelino Dantas, Maria Judite Dantas de Morais, Elizabth Mesquita Dantas, Terezinha de Jesus Dantas, Jacira Mesquita Dantas e Valdemar Gomes Dantas, convidam parentes e amigos para a missa que mandam celebrar no proximo sabado, dia 21, ás 6,30 horas, na Catedral, pelo descanso eterno do seu inesquecivel esposo, sogro, pai e avô CICERO AVELINO DANTAS.

Desde já coniesam-se agradecidos a quantos comparecerem a este ato de piedade cristã.

QUASE DE GRAÇA!

Vendem-se todos os moveis da casa nº 32, da Rua Ulisses Caldas.

Atenção – Festejos de Junho –

A LIVRARIA LIMA comunica que recebeu papel Madalha 1ª em 10 belissimas cores

Embandeirai as vossas ruas, comprando pelo melhor preço na **LIVRARIA LIMA**

LIVRARIA LIMA A Portinha do maior emporio de papeis do Estado

LIVRARIA LIMA

Tavares de Lyra 61 Esq. D. Ana[illegible] fone nº 68

LIVRARIA LIMA

Efemérides Estaduais

JUNHO — 16

1715 — Posse de Domingos Amado, no cargo de capitão mor do Rio Grande do Norte.

1876 — Posse de Antonio dos Passos Miranda como 3º presidente da provincia.

1900 — E' exposto a venda o livro de versos de Auta de Souza, "Horto", edição da Republica.

Avó! Mãe! Filha!

TODAS DEVEM USAR

FLUXO-SEDATINA

(O REGULADOR VIEIRA)



A MULHER EVITARA DORES ALIVIA AS COLICAS UTERINAS

Emprega-se com vantagens para combater as irregularidade das funções periódicas das senhoras. E' calmante e regulador dessas funções. FLUXO SEDATINA, pela sua comprovada eficácia, é muito receitado

DEVE SER USADO COM CONFIANÇA

Problemas da Terra

Coluna do Povo

Estamos de volta. Após o primeiro aparecimento, recolhémo-nos ao silencio, pensando que o nosso apelo aos leitores, no sentido de enviarem suas colaborações a esta secção — em que seriam tratados problemas da rua onde moram, ou do bairro ou do municipio, a-fim-de, daqui, com a melhor bôa vontade, lutarmos pela feliz solução de ditos problemas, cruelantes, alguns — havia sido um grito perdido n'algum Sahara nu de vegetação e de vida.

Muito embora sem a repercussão desejada, houve a repercussão. Recebemos algumas cartas. De lugares distantes, até, e, agora, aqui estamos de volta, no interesse de comunicar ás autoriaades o que se passa.

Aqui estaremos, á disposição dos leitores. Respondendo cartas, fazendo esclarecimentos sempre sinceros e objetivos, lutando pela defesa do povo a crer que, assim, ajudamos as autoridades na dificil tarefa de governar, satisfazendo ao maior numero de gente, pois que, a todos, duvidamos muito que seja possivel.

Receberemos com grande prazer, cartas e sugestões dos leitores e ajuda-los-emos a resolver os problemas da sua Rua, do seu Bairro, do seu Municipio, usando estas colunas, ou falando, diretamente, com as autoridades. A estas poderemos esclarecer quaisquer assuntos aqui abordados.

ESCREVAM PARA: Geraldo JOSE' DE MELO — Secção "PROBLEMAS DA TERRA" Redação de A ORDEM Rua Dr Barata, 316 — NATAL

CARTAS DO LEITOR

UM LEITOR — Vila Lusosa — Natal

Pois a fic de iluminação externa, no trecho compreendido entre as casas numeros 15 e 17, tende a arrastar no chão, encontrando-se, agora, a uma altura de 2 metros do sólo. Pedimos providencias à Companhia Força e Luz, cujos funcionários *têm passado por aqui* sem que qualquer medida haja sido tomada, no sentido de pôr um fim ao constante perigo, que o fio significa, principalmente, à noite, para todos, e, particularmente, para as creanças.

Fica feito o seu apêlo UM LEITOR Rua Santo Antonio Natal

estando, ha muito tempo, o quarteirão compreendido entre a Delegacia Fiscal e a Igreja de Santo Antonio sofrendo verdadeiro ataque de morcegos. Acresce, que os guardas da Higiene, ha muito tempo, não passam por aqui, e nem temos

LEITOR ASSIDUO - Rua Santo Antonio NATAL

... ultimamente, é tanta morçoca, que o sono da noite está-se tornando insuportável. Pedimos providencias a quem de direito, no sentido de...

Está feito o pedido e, espero, brevemente, os guardas da higiene irão localizar o fóco dos impertinentes insetos. Grato.

Florêncio Hilarino PARELHAS — RN

... Nos seis anos que passei no exército fiquei quase um idólatra da bandeira e como tal não posso perdoar a uma repartição publica a não ostentação da bandeira nos dias feriados.

Acontecem que aqui em Parelhas o dia dedicado a...

Caro amigo, meus parabens pela sua demonstração de civismo e amor à patria, que você deixa transparecer na sua bondosa carta. Nela, entre uma e outra linha, você mostra, claramente, o seu fervor à terra querida, hoje raro, não só aqui, em nosso Estado, como em toda parte. Mas, como você mesmo afirma, os tempos estão exageradamente desajustados. E, a grande verdade é que, se, no interior as bandeiras são farrapos, fique satisfeito, pois, na propria capital, é muito comum, e quotidiano vermos bandeiras em frapos em mastros descascados. E a imprensa nem siquer, se ocupa com o assunto, pois é perder tempo e espaço.

Muito obrigado e continue escrevendo.

UM LEITOR — Av. Rodrigues Alves — NATAL

pois, em meu modo de entender já chegou a hora de as autoridades tomarem providencias mais fortes e energicas contra a incuria da marcgando em bondes, em constante perigo para as suas vidas e a tranquilidade de muitos, que

Caro amigo, saiba me, francamente, de acordo com você, no que trata a sua carta muito oportuna, alias Vale ressaltar, que a fato de os meninos vadios andarem sempre "morcegando" horario tem significado, muitas vezes, graves acidentes e redundam em morte. Queremos crer que as nossas autoridades pensarão no assunto

Pautação

As nossas oficinas gráficas estão aparelhadas para executar todo e qualquer serviço de pautação.

Tabela de preços

Labim/UFRN

Espectativa em torno da apresentação do Botafogo

Os sensacionais jogos de amanhã e domingo contra o Riachuelo e o America

Cresce o interesse do publico pelas apresentações do Botafogo, de João Pessôa, que amanhã fará o seu 1o. jogo, quando enfrentará a equipe do Riachuelo. E' uma peleja que tem todas as possibilidades de agradar, graças ás qualidades dos litigantes.

No domingo, o quadro Paraibano dará combate ao Amirica, campeão invicto de 51.

Um prelio que está destinado a ser um dos mais sensacionais, pois reune dois poderosissimos esquadrões, legítimas expressões do soccer nordestino.

O QUADRO DO BOTAFOGO

E' bem possivel que o team do Botafogo, á não ser que venha com reforços seja este!

Zé Armando — Jorge e Kleber — Vavá — Berto — Tita — Milton — Arquimedes — Moca — Dengoso — Elcio — Reservas — Natanael — Zé Maria — Paulo.

DR. RAIMUNDO NUNES

OLHOS, OUVIDOS, NARIZ E GARGANTA
CONSULTORIO: Av. Rio Branco, 623-1.° andar
Horario — De 10 ás 11 e 15 ás 17 horas
Residencia — Av. Floriano Peixôto, 293 — Fone — 2852
NATAL — RIO GRANDE DO NORTE

Hoje a noite na A.A.B.B. o "Initium" de basket

Na quadra da A. A. B. B. será realizado, hoje, a noite, o torneio inicio de Basket, abrindo a temporada oficial deste ano.

OS JOGOS

1°. — Esparta x A. A. B. B. Juizes — Biliu e Maia — Bancada — Assen.

2°. — Santa Cruz x Tiradentes. Juizes — Ciro e Hallais. Bancada — A. A. B. B.

3° — Aero x Assen. Juizes — Irineu e Guerra Bancada — Esparta.

4°. — Vencedor do 1°. x vencedor do 2°.

5°. — Vencedor do 3°. x Vencedor do 4°. Juizes e bancadas, a serem escolhidos, de com um acordo.

QUADROS PROVAVEIS

Esparta — Pedro — Roque — Eliezer — Irineu — 25 — Wilson — Elias — Meireles.

Santa Cruz — Zelins — Guerra — Chang — Cristalino — Daniel — Castin Ronaldo — Alcir.

Aero — Cruz — Murilo — Brak — Melo — Matos — Cortez — Verçosa.

Teradentes — Claudinor — Alberto — Arí — Pedro — Canindé — Lulinha — Moacir.

A. A. B. B. — Felix — Jessé — Orris — Zeaugusto Dieb — Carlinhos — Cildenor.

Assen — Aguinaldo — Itale — Lins — Cache — Cativo

— O torneio está marcado para ás 19,45. — Antes haverá desfile dos clubes

— Os ingressos serão cobrados a 5,00, para cavalheiros — Senhoras e Senhoritas, entrada franca.

— Os jogos serão de 20 minutos, havendo empate, terão 5 minutos de prorrogação e se continuar será vencedor quem fizer a primeira cesta.

QUADRO DO RIACHUELO PARA AMANHA

Brabo — Joca II — Gageiro — Urbano — Gonzaga — Wilson — Ferrugem — Miguel — Florentino — Albano — Gutemberg.

O Flamengo e a Imprensa

O Sr. José de Araújo, de O Jornal, do Rio, em sua Ronda Diaria, escreveu:

"E o Flamengo, heim? Em linguagem de jogadores de brilhar, o que o preto-negro fêz foi pisar na... lama. Depois de vinte e seis jogos invictos, contra teams estrongeiros, um 4x1 no lombo, até parece complexo de Flavio Costa, diante de argentinos. E o team do Milionarios, como se sabe, é constituido na sua maioria de jogadores de Buenos Aires.

— O resultado custou a chegar ao Brasil; mas, por tanto mesmo, houve logo desconfiança do derrota, pois nos dias de vitória a noticia vinha logo... — Num Bonde, o escritor Valdemar Cavalcanti, ancioso tambem por saber o resultado, tirou um "horno" no "Jornal dos Sports". E como viu o titulo, pensou escondido. — "Derrotado o Flamengo" — não quis saber de ler o resto, nem mesmo o score... No "Globo" de ontem, em despacho enviado pelo cronista Jorge Lacerda, há o relato do incidente que houve em campo, motivado por um corneta-pé do zagueiro Ramiro, logo revidado por Esquerdinha. E' esta a informação de que, quando o juiz apitou até os jornalistas brasileiros entraram em campo para brigar. Será que a atuação do Flamengo, aqui, é tão ruim assim? Houve também no nosso meio quem explicasse a derrota do 8x1 que o Milonario deu no... Mas, mesmo assim

Labim/UFRN

HOLANDA

OTTO GUERRA

Caiu-nos sob as vistas uma interessante reportagem sobre a Holanda, escrita pelo revmo. pe. Edilson Silva.

Segundo essa reportagem, as estradas são excelentes, todas asfaltadas e quasi sempre retilineas. Salarios elevados, proteção especial à familia numerosa. Os impostos baixam à proporção que aumenta o numero de filhos.

Gozam hoje os católicos a mais completa liberdade religiosa, representando 38% da população. Politicamente, ocupam uma posição invejavel, formando um partido intitulado Partido intitulado Partido Popular Católico. Como são unidos, valem mais do que os outros partidos, que se dividem. Por isso ha sempre em todos os gabinentes varias pastas ocupadas por Ministros Católicos.

Após a libertação, quebrado o regime, nazista, a rainha visitou pessoalmente o bispo de Utrech para congratular-se com a atitude varonil dos católicos naquêles dias dificeis.

O curioso é que o numero de católicos sobe sempre. Não é questão simplesmente das converções. E' que os católicos sinceros não restringem nascimentos, por meios criminosos. E isso lhes dá um numero maior de filhos. E' florescente a vida religiosa. O pais tem 5 mil padres e 35 mil religiosos de ambos os sexos.

Em materia de ensino, o governo ajuda todas as escolas particulares, inclusive católicas. Paga inclusive o professorado, que é escolhido pelos proprios católicos.

A JOC tem cerca de 50 mil membros. São muito florescentes as outras organizações.

Muito forte é a imprensa católica. O pais tem apenas 34.186 km2 e uns 10 milhões de habitantes. Pois possui 3 diarios católicos de ambito nacional. O "Jornal do Povo" com 125 mil exemplares diarios. "O Tempo", com 50 mil e o "Mensageiro do Meio", com 70 mil exemplares tambem diarios. E ainda circulam 33 diarios regionais, além de revistas e outras publicações.

Tambem ha radio católica e programas católicos nas emissoras.

Holanda, pais modelar, não resta dúvida.

FREI MARCELINO DE SANTANA DO MATOS

Hoje, em Maceió, ás 8 horas, na Catedral, recebeu a sua ordenação sacerdotal o nosso conterraneo revmo. frei Marcelino de Santana do Matos, oficiando o exmo. e revmo. d. Ranulfo, bispo de Maceió.

O néo sacerdote é filho do sr. Francisco Muniz de Medeiros e de sua exma. esposa d. Maria Amelia de Lima, sendo irmão do nosso amigo Davi Muniz de Lima.

No proximo dia 28 frei Marcelino chegará a Natal, via aérea, devendo cantar a 1a. missa na Matriz de S. Pedro, ás 8,30 horas, viajando depois para Santana do Matos, onde cantará sua segunda missa, no dia 6 de julho.

DR. PEDRO COELHO

DOENÇAS NERVOSAS E MENTAIS

— ELETROCONVULSOTERAPIA —

Ex-Interno dos Hospitais de Alienados (Tamarineira) e Curreia Pinapo do Recife

CONSULTAS

Das 15 às 17 horas

CONSULTORIO

Av. Rio Branco, 544-1.º andar

EDIFICIO MAGALY

RESIDENCIA

Rua Seridó, 454 — Fone 23-98

Noticiário Natalense

RECITAL DA CANTORA EUNICE LIMA Vem despertando o mais vivo interesse o recital que a cantora Eunice Lima realisará amanhã no Teatro Carlos Gomes em beneficio do Instituto de Musica do Rio Grande do Norte. O recital terá inicio ás 20 horas e constará de um vasto programa bem elaborado.

SERVIÇO DE DRAGAGEM NO PORTO Está sendo aguardada na primeira quinzena do mes de julho o rebocador "Nordest" que conduz para Natal duas embarcações proprias para o serviço de dragagem de nosso porto. A noticia é das mais auspiciosas dada a significação para o comercio, as autoridades e o povo do Estado.

POSTO A DISPOSIÇÃO DA COAP O sr. Moacir Duarte manteve contacto com sr. Cel. Honório Koeler expondo a situação do orgão que dirige no Estado frisando a necessidade do armazenamento de carne em face das proximas providencias que serão tomadas por este orgão em referencia ao tabelamento que será feito neste produto. O cel. Honorio Koeler que sempre demonstrou a melhor boa vontade para com as nossas autoridades estaduais e municipais prontificou-se a cooperar com a COAP pondo a sua disposição todos os frigorificos da Base Aerea para armazenamento de carne congelada.

CIRCULO OPERARIO De hoje até o dia 22, está franqueada ao publico a exposição de trabalhos da Escola Profissional Feminina do Circulo Operario de Natal, de 19 ás 21 horas, na séde social, á Rua Fonseca e Silva n. 1.061.

No dia 24, ás 16 horas, no salão paroquial do Alecrim, haverá a cerimonia da entrega dos diplomas

ASSOCIAÇÃO DE PROFESSORES Aproveitando a permanencia, em Natal de inumeros associados do interior, a associação de Professores vai recepcionar amanhã, sabado, na séde social, ás 15 horas. Na terça feira, ás 19 horas, haverá uma parte diversional, com exibição de um filme.

A ORDEM

NATAL — Sexta-feira, 20 de Junho de 1952

Os Marianos homenagearão São Luis de Gonzaga

A SUA FESTA AMANHA

Celebrando a igreja amanhã a festa de São Luis de Gonzaga, protetor da Juventude e das Congregações Marianas, são convidados os congregados da Catedral, Alecrim, Ribeira e Colegio Santo Antonio a assistirem a Missa, as 7,30 horas na Catedral.

HOMENAGEM A DOM MARCOLINO DANTAS E A DOM JOSE' ADELINO DANTAS

BRILHANTE FESTIVIDADE, AMANHA EM NATAL

[illegible] notado [illegible] Ação Católica [illegible] Divino [illegible] Publicidade [illegible] Rádio [illegible] Moura [illegible] Bispo [illegible] Diocesano [illegible] Ação Católica [illegible] Diocesana [illegible] Ação Católica [illegible] Diocesana [illegible] Ação Católica [illegible] Diocesana

Labim/UFRN

RIO 21 — No próximo mês de junho deverá reunir-se o PSD quando estudará a anunciada reforma eleitoral.

A ORDEM

Propriedade do Centro de Imprensa S. A.

RIO, 21 — A Escola Naval vai deixar a historica ilha de Villegagnon, onde funciona ha tantos anos.

ANO XVI — RIO GRANDE DO NORTE — NATAL — SABADO, 21 DE JUNHO DE 1952 — Num. 4903

Pelo nosso Algodão

Reunião no Palacio Governamental

A situação no Estado

Ontem, á tarde, os srs. Dinarte Mariz, Teodorico Bezerra e outros representantes de firmas ligadas ao comercio algodoeiro, estiveram em demorada conferencia com o Governador Silvio Pedroza, expondo a crise que lavra no Mercado Algodoeiro e no seio dos produtores, á falta de financiamento para esse importante produto, tão essencial á balança economica do Rio Grande do Norte.

Pretendem os interessados que o Governador do Estado faça sentir ao Governo Federal a absoluta necessidade de um pronto financiamento, sem o que a crise atingira proporções não calculaveis.

DISCURSO DO DEPUTADO ALOISIO ALVES

RIO, 21 O deputado Aluisio Alves pronunciou na Camara um discurso em torno da crise que lavra no Nordeste. A certa altura, declarou o parlamentar: "Procura-se fazer o equilibrio orçamentário á custa dos sofrimentos e da fome das populações nordestinas". Descreve a situação do Nordeste, ante a irregularidade das chuvas, que chegaram a faltar em alguns pontos, referindo quanto ao Rio G. do Norte os municipios de Santa Cruz, S. Tomé, S. Paulo do Potengi, Itaretama, Angicos, Assú, além de outros. A situação é calamitosa, segundo telegramas que leu. E concluiu: Limpero, ainda uma vez, que o governo tome providencias imediatas, se não quizer ver repetirem-se no Nordeste fatos muito graves e que, então, escaparão á sua propria ação apaziguadora. E pede que compreendam o drama do Nordeste.

Noticias da Noruega

O MOVIMENTO DA POPULAÇÃO NA NORUEGA — Oslo, (SDN) — De conformidade com um relatorio publicado pelo Escritorio Central de Estatistica, de Oslo, os nascimentos excedem, anualmente, de cerca de 33.000 os óbitos, na Noruega. Cêrca de 3000 noruegueses emigram, anualmente, de modo que o aumento anual da população é de mais ou menos 30.000 individuos. No principio do ano em curso, a população do pais era de 3.309 mil habitantes.

De acordo sempre com o referido órgão estatistico, diminuiu o numero de casamentos: mas a idade média dos que se casam permanece inalterada, isto é, 29 anos para os homens e 26 para as mulheres. De 1946 a 1950, o numero dos nascidos vivos caiu de 12 por cento, tendo sido de 70.000 em 1946 e de 61.000 em 1950. No entanto, a média dos nascimentos é ainda cêrca de 20 por cento mais alta do que no periodo de 1931-5.

A mortalidade entre a população, no seu todo, foi, em 1950, 11 por cento inferior á dos anos de 1930 a 1939. A mortalidade no primeiro ano de vida caiu uns 40 por cento. A causa mais comum dos 30.200 obitos verificados foi o declinio funcional dos orgãos da circulação, responsável por 23,6 por cento dos casos. O câncer contribuiu com 17,9 por cento dos obitos e a tuberculose com apenas 3,5 por cento. Acidentados, morreram, em 1950, 869 homens e 396 mulheres. Oito homens e 6 mulheres foram assassinados e 200 homens e 43 mulheres suicidaram-se.

AINDA A REFORMA MINISTERIAL

João Cleofas seria atingido

RIO, 21 — Continua os boatos em torno da reforma ministerial. Agóra, a noticia que o sr. João Goulart substituira o sr. João Cleofas na Pasta da Agricultura. O fato ocorreria por imposição do sr. Aramenom Magalhães, governador de Pernambuco. Outras fontes dizem que o substituto seria o sr. Hugo Gueiros.

Precisa-se de um Salomão

RIO, 21 — O menino Carlos Alberto será internado, "até que se prove a maternidade" — decidiu o juiz de Menores, sr. Waldyr de Abreu, a respeito do caso das mães, Irani Pereira e Ana Ferreira, que se dizem mães do pequeno.

A Vara da Familia é a competente para tratar da materia. O processo de prova da maternidade ou paternidade é em regra, longo e por vezes complicado, havendo casos em que é feita a prova pericial. S. então, de acordo com a sentença final, o juiz de Menores decidirá sobre a entrega do menino.

Fuga espetacular de presos

SÃO PAULO, 21 — Na ilha de Anchieta, antiga dos Ratos foragiram 390 presos, que se alojavam no municipio de Ubatuba. O exercito sitiou a ilha a fim de evitar que os fugitivos, penetrem na cidade de que estão refugiados em muitos. O Batalhão Policia está igualmente mobilizado. Tambem aviões da Base Aerea estão fazendo reconhecimentos para localizar fugitivos.

Petroleo e Demagogia

Os comunistas na Camara

RIO, 21 — Ontem, ocupou a tribuna da Camara o deputado comunista Lobo Carneiro, o qual deitou demagogia a propósito da questão do petroleo, tendo de pronto o mesmo contado das forças aeronavais do Brasil e dos Estados Unidos. Apoiando a demagogia vermelha falou em aparte o sr. Aliomar Baleeiro. Entretanto, os demais deputados repeliram com energia as declarações do representante de Moscou, quando afirmava que todos estavam trabalhando para o imperialismo estrangeiro.

Homenagem a dois príncipes da Igreja

A Ação Catolica promove, hoje, significativa solenidade

Serão alvo de carinhosa manifestação o Arcebispo de Natal e o Bispo de Caicó

O Rio Grande do Norte exulta de alegria com as recentes noticias de elevação da Diocese de Natal a Arquidiocese e a nomeação do novo Bispo da Diocese de Caicó.

São dois acontecimentos marcantes na vida da Igreja, em nosso Estado, pois os Anais da Diocese de Natal tiveram profunda repercussão em nossos meios católicos, levando o povo vibrante entusiasmo, dado o alto apreço de que gozam o Exmo. Dom Marcolino Dantas e o Mons. José Adelino Dantas, feito Bispo eleito da Diocese de Caicó.

Da resolução pelas gratas notícias, as forças católicas desta capital, á frente as organizações da Ação Católica promoverão, hoje, expressiva e carinhosa manifestação de apreço aos dois ilustres Principes da Igreja, a qual se realizará a partir das 20 horas, na Casa da Divina Providência onde está a prata Pio X, homenagem essa á qual se associarão altas autoridades civis e militares, associações católicas, Irmandades, Congregações Marianas, sacerdotes e representações de colegios católicos e paroquiais, tendo sido tratada a organização desta grandiosa homenagem em reunião realizada na residencia do Cabido Metropolitano.

Nesta ocasião, o Arcebispo Metropolitano, Dom Marcolino Dantas, será oferecida uma artistica lembrança, por parte dos homenageantes.

Numerosos de arte, a largueza de elementos das organizações católicas e simpatias de Natal, bem como o entusiasmo que vai pelo coração dos natalenses, ao Arcebispo Metropolitano, Dom Marcolino Dantas, será oferecida uma artistica lembrança, por parte dos homenageantes.

Ao Arcebispo Metropolitano, Dom Marcolino Dantas, saudando-o, falará o Cônego Heitor Wanderley, em nome do clero, e o Cônego Eugenio Sales, saudando Dom José Adelino Dantas.

Primeiro Conselho Regional de Medicina

Durante a Mesa da Sociedade de Medicina e Cirurgia estão se inscrevendo medicos de todo o Estado para a primeira eleição do 1.º Conselho Regional de Medicina, de acordo com a lei federal que criou esses cargos destinados a zelar pela etica profissional.

O Conselho se comporá de nove membros efetivos e oito suplentes e somente os medicos previamente inscritos poderão votar e ser votados, para a sua constituição.

O prosa para essas inscrições, de acordo com o edital que vem sendo publicado terminara no proximo dia 25, devendo, logo a seguir, ser marcado o dia da eleição do Conselho.

Raul Pila

Drag; gem do porto de Natal

NOTICIA AUSPICIOSA

Anuncia-se para julho proximo o inicio da dragagem do Porto de Natal. E' muito auspiciosa a noticia, para que os natalenses passam deixar de alegrar-se. A aparelhagem necessaria já partiu da Holanda, com destino ao nosso Porto.

Com esses trabalhos, melhorará a possibilidade do porto de Natal para receber navios de maior calado, o que tanto concorrerá para a melhoria de nosso comercio livre de muitos vexames, atualmente, pela impossibilidade de entrada de navios de maior tonelagem, que fazem as cargas noutros portos com grande aumento de despesas.

O Rei Talal voltará ao Jordão

LAUSANNE SUCA, 21 — Fontes bem informadas revelam que o Rei Talal, do Jordão, abandonará, muito em breve a Suiça, de regresso a capital do seu país. A emissora do Jordão anunciou que o rei Talal informou ao primeiro ministro Tewfik que regressaria a seu país. Como se sabe, o rei Talal está sofrendo de uma enfermidade mental e está na Europa se submetendo a tratamentos medicos. O governo do Jordão estuda a solução para alguma alternativa de fazer o regresso ao Jordão ou a permanencia na Europa em tratamento. O rei Talal decidiu regressar ao seu país.

Liberdade provisoria para George Scapini

PARIS, 21 — Um tribunal concedeu liberdade provisoria a George Scapini, que é sabido que no governo de Vichy foi embaixador na Alemanha para tratar de assuntos ligados a prisioneiros de guerra. Foi lhe concedida a liberdade depois de ser interrogado comunicando-o para um novo processo sob acusações de colaboração com os alemães.

NOSSAS OFICINAS ESTÃO APARELHADAS COM MAQUINAS MODERNAS — PARA — Confecção de qualquer serviços graficos e de PAUTACO NOSSOS PREÇOS DESAFIAM COMPETIDORES

Frio intenso no Sul

Perto de zero e abaixo de zero

S. PAULO, 21 — Está havendo uma onda de frio no Estado. O termometro tem marcado 1 acima de zero nas proximidades desta Capital. Em Santa Catarina o frio ainda é maior, tendo o rio Canoas gelado nos ramos de abastecimento daquela cidade e mais de um município. Em Porto Alegre tem nevado.

A reforma parlamentarista

EXCASSAS POSSIBILIDADES

RIO, 21 — Vai entrar em debate, muito brevemente, o projeto do sr. Raul Pila que introduz o regime parlamentar no Brasil. Devido pela emenda, o deputado libertador muito otimista embora sejam contrarios a medida tanto o lider da maioria na Camara, sr. Gustavo Capanema, como o do governo no Senado, sr. Ivo d'Aquino.

TENHA SEMPRE A' MÃO UM EXEMPLAR DA A ORDEM.

Três mil e novecentas toneladas de cimento para o Brasil

BERLIM, 21 — Zarpou em sua segunda viagem o transatlantico e veleiro de quatro mastros "Pamir que leva um carregamento de três mil e novecentas toneladas de cimento para o porto de Santos no Brasil. O Pamir espera atingir aquele porto brasileiro em fins de julho proximo.

Ainda a reforma parlamentarista

EXCASSAS POSSIBILIDADES

RIO, 21 — Vai entrar em debate, muito brevemente, o projeto do sr. Raul Pila que introduz o regime parlamentar no Brasil. Devido pela emenda, o deputado libertador muito otimista embora sejam contrarios a medida tanto o lider da maioria na Camara, sr. Gustavo Capanema, como o do governo no Senado, sr. Ivo d'Aquino.

TENHA SEMPRE A' MÃO UM EXEMPLAR DA A ORDEM.

Poderão usar as ilhas dos Açores

Conforme o acordo de 1950

LISBOA, 21 — Não somente os Estados Unidos mas tambem outros paises, da organização do Tratado do Atlantico Norte poderão usar as ilhas portuguesas no Atlantico como bases aereas em caso de guerra. Essa a decisão revelada e que foi publicada no acordo entre os Estados Unidos e Portugal assinado em 1950 para o estabelecimento de novas bases e melhoria das já existentes nos Acores. O arquipelago dos Acores apesar de estar situada a 600 quilometros da Europa se constitui um fator importante segundo se afirmou no abastecimento por via aerea a Berlim durante o bloqueio russo em 1948-1949. Atravez dessas ilhas chegavam os fornecimentos dos Estados Unidos.

Trocaram pontos de vista

Sobre o Pacto do Atlantico Norte

COPENHAGUE, 21 — Os ministros dos exteriores da Dinamarca e Noruega realizaram uma conferencia a fim de trocar pontos de vista sobre o pacto de defesa do Atlantico Norte. O comunicado da conferencia a ser feito no momento em que se torna mais tensa a situação entre a União Sovietica, com o fato de caças soviéticos terem abatido um aviao sueco desarmando sobre o Baltico.

O QUE OCORRE NO MUNDO

NOTICIARIO DO USIS

O COMANDO DAS NAÇÕES UNIDAS SUGERE REEXAME DOS PRISIONEIROS

PAN MUN JOM 21 — Na [illegible] sessão das conversações de armistício, o chefe da delegação das Nações Unidas, Major General W.K. Harrison propôs um novo exame imparcial dos prisioneiros comunistas que tem sido considerado violentas a respeito à volta ao regime comunista.

Comentando a insistência [illegible] de que todos os [illegible] deveriam ser trocados [illegible] sem que seja necessário empregar força, Harrison comentou:

"Uma vez que o reexame imparcial dos prisioneiros provaria a falsidade das alegações comunistas, estes não deseiam submeter à questão [illegible]

FOI SER FREIRA A TIRA DO POLITICO

ROMA, 21 — A filha mais velha de Alcide De Gasperi, presidente do Conselho italiano e irmã de Gasperi pronunciou os votos perpetuos que de agora em diante a consagrarão a Deus na Assunção, numa cerimonia que se desenrolará hoje, na Catedral de Trieste, das mãos do Patriarca das Indias da Assunção [illegible] nesta capital.

Assistiram ao ato o sr. De Gasperi e sua familia, varios ministros e membros do governo.

OS GRANDES NAVIOS ENCOMENDADOS A GOTAVERKEN

ESTOCOLMO, 21 — [illegible] ministro AB Gotaverken de Gotemburgo encomendou mais um navio [illegible] da Suecia, navios [illegible] por entregue em 1951 nove petroleiros com 148 565 toneladas em conjunto e a [illegible] uma tanqueta torpedeira para a Marinha sueca. O valor total de suas vendas atinge 170 000.000 de coroas. Desta importancia 103 100 000 corresponderam [illegible] navios construções e [illegible] 28 900 000 a motores Diesel. Este ultimo algarismo significa um aumento de 1092 em comparação com o de 1950. O Gotaverken tem encomendas de 44 navios com 773 7 toneladas peso morto [illegible] ao ponto contra 20 em fins de 1950. Seu lucro liquido foi de 4.560 000 coroas (Cr$ 13 507 200,00), em comparação com 3 340 000 em 1950. Os dividendos foram aumentados de 8 para 10 co[illegible] por cento.

NUTILADO

O QUE OCORRE NO BRASIL

Noticiario da Radiopress

CONVENSOS OS TRABALHOS

GOIANIA 21 — Feito um [illegible] em comparecimento [illegible] compareceu [illegible] [illegible] [illegible]

Labim/UFRN

CENTRO DE IMPRENSA S. A.

Sede — Rua Dr. Barata, 216 — NATAL

Presidente — OLIMPIO PROCOPIO DE MOURA
Gerente — TOLARDO GUIMARÃES

A ORDEM

DIARIO VESPERTINO
(Circula desde 14-7-1935)
Diretor — OTTO GUERRA

TELEFONES

Direção 25-70 — Gerencia 13-69 — Redação 13-26 — Publicidade 13-25

ASSINATURAS

Ano .. .. Cr$ 120,00
Trimestre 60,00
Semestre 30,00

VENDA AVULSA

N. atrasado .. ... Cr$ 1,50
N. do dia 1,00

PUBLICAÇÕES — TABELA NA GERENCIA

REPRESENTANTES

RIO — A. S. LARA, Senador Dantas, 35-1.º andar — Fone 22-3021
S. PAULO — Raul Cassamayor, Rua Felipe de Oliveira, 21 3.º andar — Fone: 2-3070

SOCIEDADE

O PENSAMENTO UNIVERSAL

Perdoa-se o pecado, esquece-se a ofensa, ama-se o pecador. — Pe. Nivaldo Monte.

ORIENTANDO

HERANÇA FATAL

A sifilis passa do organismo materno ao filho, durante a gravidez. O que vale dizer: sinais de sifilis em criança recem-nascida revelam que a mãe tambem tem sifilis, mesmo quando esta não tenha apresentado quaisquer manifestação da doença.

Se seu filhinho nasceu com sinais de sifilis, procure sem demora o médico para se tratar. — SNES

RECEITA DO DIA

BOLO PRETO E BRANCO

Eis uma receita muito decorativa, para um lanche de domingo, e ideal para os dias quentes. E' além do mais facil de se preparar.

Os ingredientes são os seguintes: Um bolo redondo, que leve apenas as gemas dos ovos, de 18 cm. de diametro use a sua receita preferida). 1 litro de sorvete de chocolate, 1 xicara de creme Chantilly.

Maneira de fazer:

Corte e remova o centro do Bolo, de maneira que este fique com a forma de um anel de apenas 5 cm. de espessura. Recheie o centro vazio do bolo, com o sorvete de chocolate, de maneira que fique um pouco alto no centro. Cubra as bordas do bolo com o creme Chantilly Sirva logo em seguida. Caso queira guardá-lo, ponha-o no congelador de sua geladeira. Este é um bolo delicioso e, especialmente muito apreciado pelas crianças.

FARMACIAS DE PLANTÃO:

HOJE:

Farmacia das Rocas — Rua Expedicionário José Vareis — Rocas

Farmacia Confiança — Rua Vigario Bartolomeu — Cidade Alta.

Farmacia Santo Antonio — Rua Amaro Barreto — Alecrim.

AMANHÃ:

Farmacia Monteiro — Rua Dr. Barata — Ribeira
Farmacia Almeida — Rua Ulisses Caldas — Cidade Alta
Farmacia Dutra — Rua Amaro Barreto — Alecrim

FAZEM ANOS HOJE:

Senhoras:

Raimunda Barroca S. Brito, esposa do sr. farmaceutico Luis S. de Brito.

Senhores:

Luis Gonzaga Meira (Bezerra, comerciante nesta praça.

— **Luis da Cunha Melo**, acreditado comerciante nesta praça e nosso cooperador.

— Professor **Celestino Pimentel**, diretor do Colegio Estadual do Rio Grande do Norte e pessoa de relevo em nossos meios educacionais.

— *Diniz Grilo*, residente em Goianinha.

— **Antonio de Araujo Melo**, funcionário da Diretoria de Obras da Prefeitura de Recife.

Creanças:

ANA MARIA - Em ambiente de grande contentamento, festeja hoje seu primeiro aniversario natalicio a interessante garota **ANA MARIA**, dileta filhinha do ilustre casal **Fernando de Sampaio Trigueiro** e sua Exma esposa da. **Izaura Araujo Trigueiro**. Por esse grato motivo, seus pais recepcionarão suas amiguinhas com uma alegre e bonita festa em sua residencia a rua **Felipe Camarão n. 506.**

Aos pais de Ana Maria que são figuras de relevo da nossa sociedade, "A Ordem" envia, extensivos a sua encantadora filhinha os votos de felicidades e parabens

AMANHÃ:

Senhoras:

— **Nillinha Jorge da Trindade**, esposa do sr. Jose Porfirio da Trindade residente em Santana do Matos.

Maria Olimpia de Vasconcelos França, esposa do sr. **Emidio França**, agricultor em **Ceará-Mirim** e nosso cooperador.

Senhores:

Pe. Severino Bezerra — A data de hoje é muito grata para os católicos de Goianinha pois assinala a passagem do aniversario natalicio do Padre Severino Bezerra vigario daquela paroquia. Muito estimado dos seus paroquianos trabalhador dos mais destacados e incansaveis entre os sacerdotes norteriograndese, o ilustre aniversariante bem sabe levar avante o seu apostolado no sentido de aumentar da maneira melhor possivel o Reinado de Jesus Cristo As inumeras felicitações que por certo sua Excia. Revma receberá nesta data, A ORDEM tem o prazer de juntar as suas.

— Desembargador Luis Tavares de Lira, membro apontado do Tribunal de Justiça e figura de relevo em nossos meios catolicos.

— Dr. Hemeterio Fernandes Filho, tabelião publico da cidade de Mossoró.

— João Antonio Moreira funcionário federal aposentado.

Senhorinhas:

Hemeide de Albuquerque, filha do falecido Manoel Heremino de Albuquerque.

— Zelia de Almeida Vilar, elemento de relevo da Juventude Feminina Católica e filha do sr. Artur Vilar, funcionários dos Correios e nosso cooperador.

— Zuleide Antunes de Souza, filha do sr. Manoel Tavares de Souza, comerciante nesta praça.

Viajantes:

Encontra-se nesta capital o dr. **Orlando Nolasco** medico na capital pernambucana que aqui se encontra em visita a pessoas de sua familia enfermo S. S. voltará a Mauricéia na proxima segunda feira

Vida Religiosa

Domingo dentro da Oitava do Sagrado Coração de Jesus

(III Domingo Depois de Pentecostes)

(S. Lucas, 15, 1-10)

Naquele tempo, chegaram-se a Jesus os publicanos e os pecadores para ouvi-Lo. E os fariseus e os escribas murmuravam e diziam: Este recebe os pecadores e come com eles. Então Ele lhe propôs esta parabola, dizendo: Qual é o homem, entre vós, que, possuindo cem ovelhas e perdendo uma delas, não deixa no deserto as noventas e nove, e não vai procurar a que se desgarrou, até acha-la? E achando-a, a põe sobre os ombros com alegria, e vindo para casa, chama os seus amigos e visinhos, disendo-lhes: Congratulai-vos comigo, porque já achei a minha ovelha perdida?

A PALAVRA DE DEUS

Assim, digo-vos que haverá mais jubilo no céu por pecador que faça penitencia, do que por noventa e nove justos que não necessitam de fazer penitencia. Ou qual a mulher que tendo dez dracmas e perdendo uma, não acende a candela, não varre a casa e não procura diligentemente até encontra-la? E encontrando-a, chama as suas amigas e visinhas, dizendo-lhes: Congratulai-vos comigo, porque achei a dracma perdida? Assim, digo-vos que haverá jubilo no céu entre os Anjos de Deus, por um só pecador que faça penitencia.

Onibus Natal a São Paulo do Sul

A Empreza de Transportes Mipibuense, de Lidia Macedo, avisa que todos os dias 5 de cada mez, faz uma viagem em onibus confortaveis, com asseio e segurança, para o Estado de S. Paulo. Venda de passagens na Agencia Modesto, 1385, junto ao Hotel Caiana. Informação pelo fone 1102. Não perca o seu transporte; compre a passagem com antecedencia, para João Pessoa, Recife, Campina Grande, Fortaleza, Caicó, Mossoró e diversas cidades até o Estado de S. Paulo.



DISTRIBUIDORES

CASA LUX LTDA.

Rua Dr. Barata n. 196 — Fone 1186 — End. Teleg. CASALUX
NATAL — RIO GRANDE DO NORTE

ALEGRIA E' VIDA

Soltem fogos ADRIANINO, o expoente maximo da pirotecnica nacional

O Armazem Frei Miguelinho, de Luiz Bezerra, começou a sua grande feira de fogos marca ADRIANINO. A tradicional casa do bairro da Ribeira para os festejos de SANTO ANTONIO, SÃO JOAO E SÃO PEDRO.

Grande e variado sortimento de lanternas e enfeites para salão e outras novidades. Concede preços especiais aos revendedores.

ARMAZEM FREI MIGUELINHO

Rua Frei Miguelinho, n.º 73/77 — Fone 1996
Distribuidor esclusivo dos fogos ADRIANINO

NATAL — RIBEIRA

Horario das Missas aos Domingos e Dias Santos

4,15 HORAS — São Pedro.
4,30 HORAS — Bom Jesús.
5 HORAS — Catedral, Salesianos.
5,30 HORAS — Convento de Santo Antônio, Hospital Miguel Couto, Capela da Sagrada Familia (Rocas), Bom Pastor.
6 HORAS — Catedral, São Pedro, Santa Terezinha, Seminário, Patronato, Abrigo dos Velhos, Casa de Saúde São Lucas, Salesianos.
6,30 HORAS — Convento de Santo Antônio, Bom Jesús, São Sebastião (Baixa da Beleza), Guarita, Colégio Santo Antônio, Colegio Nossa Senhora das Neves, Colégio Imaculada Conceição, Maternidade, Detenção.
6,45 HORAS — Instituto Padre João Maria, Salesianos.
7 HORAS — Catedral, São Judas, Capela da Sagrada Familia (Rocas), Educandario Osvaldo Cruz, Capela dos Sargentos, Hospital Militar do Exercito (só no 1.º domingo), Patronato (só no 1.º Domingo).
7,15 HORAS — Rosario.
7,30 HORAS — Convento de Santo Antonio, Salesianos, São Pedro, Lagôa Sêca, Praia do Meio.
8 HORAS — Santa Terezinha, São Sebastião (Baixa Beleza), Abrigo Melo Matos, Hospital Miguel Couto. Base Aerea.
8,30 HORAS — São Pedro, Salesianos. Bom Jesus.
9 HORAS — Catedral, São Pedro, Parnamirim.

Pedimos aos Revmos. Srs. Vigários e Capelães que se houver alguma mudança nos informem, pelo telefone 12-22

PRODUTOS "CIL"

CIA. QUIMICA INDUSTRIAL "C I L S/A"
Tintas para todos os fins e seus derivados das conhecidissimas marcas "WALKIRIA", "PREDIAL", "COMBATE", "BETONOL", "NEOLIN", etc.
DISTRIBUIDRES PARA TODO O ESTADO DO RIO GRANDE DO NORTE:

SANTOS & CIA. LTDA.

AVENIDA TAVARES DE LIRA, 91-95

SECÇÃO DE TINTAS

RUA NIZIA FLORESTA N. 87 — NATAL
Aceitamos distribuidores para as praças do interior ainda disponiveis

GRAÇAS

Por intercessão da alma do Pe. João Maria, agradeço tres graças alcançada com promessa de publicar.

C. F. C.

A N. S. das Dôres, coração de Maria, N. S. dos impossiveis, S. Antonio venho de coração agradecer-lhes todas as graças obtidas.

C. F. C

CASA A VENDA EM SANTA CRUZ

Vende-se uma casa de residencia, sita à Rua Dr. Eloy de Souza N°. 187, na cidade de Santa Cruz, contendo alem das dependencias comuns 2 Cisternas. O preço da referida casa é Cr$ 60.000,00 a tratar com Artur Grant de Oliveira, a rua Ferreira Chaves ou sexta na Praça Santa Rita.

Impurezas do Sangue?
ELIXIR DE NOGUEIRA
Aux. Trat. Sífilis

Dia Liturgico

HOJE

SÃO LUIZ DE GONZAGA

Nasceu em Castiglione, perto de Mantua, em 1568. Amante da pureza e da oração, abdicou o seu condado e entrou na Companhia de Jesus. Morreu vitima do seu zêlo e caridade.

AMANHÃ

DOMINGO NA OITAVA DO S. CORAÇÃO DE JESUS
3o. DEPOIS DE PENTECOSTES

O amor de Deus manifesta-se pelo cuidado que Ele tem por nós. Até no tempo da tribulação devemos lembrar-nos disto. Mas não só dos bons cuida o Senhor, pois vemos o seu amor na ansia com que procura a ovelha desgarrada. No Evangelho nos ora o Divino Mestre todo o seu Amor em duas comparações, que nos fazem contemplar em nova luz a ternura do Coração de Deus. Nem mesmo o pecado, o unico inimigo da paz no Reino de Deus, está fora do plano Divino. Tambem ele previsto pela misericordia do Senhor. Seu amor não se contenta até encontrar a ovelha perdida. O lamento é a voz dessa pobre ovelhinha, a saudade que o homem tem da Redenção. Esta se renova na Santa Missa.

MISSA

Semiduplo, branco. Missa própria, 2a. oração de Sã, Paulino BC, 3a. da Oitava do Sagrado Coração de Jesus. Prefacio da Oitava.

Segunda-feira

VIGILIA DE S. JOÃO BATISTA
MISSA

Simples, roxo. Missa própria, 2a. oração do Sagrado Coração, 3a. Concede nos sem Crédo. Prefacio do Sagrado Coração de Jesus.

Cooperativa Central de Credito Norte Riograndense Ltda.

(Ex-Caixa Rural e Operária de Natal)

Séde - Rua Dr. Barata, 208 - Ribeira

Expediente - 9 ás 10,30 e 13,30 ás 15 horas (2a. a 6a. feira) - 9 ás 10,30 (aos sabados)

O mais popular dos estabelecimentos de crédito

Propulsor da Economia e do Trabalho

Faça hoje mesmo seu deposito

E' uma prova de confiança no Cooperativismo

MUTILADO

CASOS & COISAS

Nossos irmãos desconhecidos...

Nada há, sôbre a terra, que encerre mais beleza, mais nobreza de sentimentos do que a caridade. São Paulo é admiravel quando nos fala sôbre essa virtude, a mais nobre dentre todas.

As páginas dos santos Evangelhos estão repletas de passagens que nos toca á sensibilidade, lembrando-nos de que devemos a amar ao nosso próximo como a nos mesmos. A parabola do bom samaritano, por exemplo, é por demais expressiva para que dela tiremos nossas conclusões.

O programa de estudos para o corrente ano, na Ação Católica Brasileira, refere-se totalmente á caridade, chamando a nossa atenção para os nossos irmãos desconhecidos... Daí, podermos tirar magnificas conclusões sobre o sentido do "outro".

Poderá parecer um contrasenso aos egoistas essa preocupação da Igreja em bater, insistentemente, na tecla do amor ao próximo, nesta época materializada em que vivemos, quando as paixões, a inveja, a ganância, a soberba, enfim o amor cégo ás coisas materiais, tudo procura contrariar o ensinamento puro e eterno da doutrina de Jesus Cristo. Ninguem deseja preocupar-se tanto assim com o seu irmão, com o próximo, com o "outro"... Alegamos logo que mal temos tempo para cuidar de nossa pélo que a vida, cada dura, que as dificuldades atropelam em nossa frente.

Entretanto, quando esse "outro" não é, apenas, um mísero esmoler, um modesto operário, a caridade de muitos aparece, embora hipocritamente, para fazer festas áqueles que ocupam algum lugar de destaque na administração pública, na politica ou nas instituições piedosas. E' um tipo "moda de caridade, á moda Senão Joã". Somente encontramos o "outro" que ora nos, podemos evidenciar nas almas todas.

"A caridade não procura da mera simpatia que os homens costumam ter pelos outros. Por expressa declaração de Nosso Senhor, a caridade não depende do afeto natural, mas baseia-se no valor da alma humana, em que se deve ver ao proximo, como imagem de Deus".

Quem compreenderá, com caridade cristã, que toda criatura humana, por mais pobre que seja, por mais desprezivel que pareça, por mais repugnancia que nos inspire, é criatura de Deus, é um irmão em Jesus Cristo?

E quantos encontramos no nosso caminho nessa situação? Qual será nossa atitude para com eles?

Efetivamente, são todas as interrogações que não deixamos...

M. de A.

ARMAZEM NATAL

Grandes estoques de Estivas, Molhados e Cereais. Sortimento completo de bebidas nacionais e estrangeiras
Vendas em grôsso e a varejo Entrega a domicilio
AVENIDA RIO BRANCO 565 — TELEFONE 1210

†

Maria de Lourdes Bezerra Maia

MISSA DE SEXTO ANIVERSARIO

Aurino Maia e filhos convidam parentes e amigos para assistirem a missa que mandam celebrar pelo repouso eterno da alma de sua esposa e mãe MARIA DE LOURDES BEZERRA MAIA, na proxima segunda-feira, 13, na Igreja de Santo Antonio às 6.30 da manhã.

Antecipadamente agradecem a quantos comparecerem a este ato de fé e piedade cristã.

José Bernardo de Medeiros Neto

7.º dia

Dinarte de Medeiros Mariz, esposa e filhos, profundamente consternados, convidam seus parentes e amigos para a missa de 7.º dia que mandam celebrar por alma de seu inesquecivel cunhado e tio **JOSÉ BERNARDO DE MEDEIROS NETO**, no proximo dia 13, segunda feira, às 7 horas da manhã, na Catedral Metropolitana.

Antecipadamente agradecem a todos que comparecerem a esse ato de caridade Cristã.

José Bernardo de Medeiros Neto

7.º dia

Joana Mariz de Medeiros, Maria Cecilia Mariz de Medeiros Mariz e Rui de Medeiros Mariz, profundamente consternados, convidam seus parentes e amigos para a missa de 7.º dia que mandam celebrar por alma de seu inesquecivel esposo, genro e cunhado, **JOSÉ BERNARDO DE MEDEIROS NETO**, no proximo dia 13, segunda feira, às 7 horas, na Catedral Metropolitana.

A todos antecipadamente agradecem o comparecimento a esse ato de caridade Cristã.

José Bernardo de Medeiros Neto

7.º dia

A Exportadora Dinarte Mariz S/A, com seus amigos do seu saudoso Diretor **JOSÉ BERNARDO DE MEDEIROS NETO**, para assistirem a missa de 7.º dia em sufragio de sua alma, mandam celebrar no dia 13 do corrente, segunda feira na Catedral Metropolitana às 7 horas da manhã.

Agradecem.

José Bernardo de Medeiros Neto

7.º dia

Aldo Medeiros e Maria Augusta Mariz de Medeiros, profundamente consternados, convidam seus parentes e amigos para a missa de 7.º dia que mandam celebrar por alma do seu inesquecivel irmão e cunhado **JOSÉ BERNARDO DE MEDEIROS NETO**, no proximo dia 13, segunda feira, às 7 horas da manhã, na Catedral Metropolitana.

A todos que comparecerem a esse ato de caridade Cristã, antecipadamente agradecem.

Labim/UFRN

Cordealidade esportiva em Juvenal Lamartine

America x Botafogo x Riachuelo

Finalmente, hoje, à noite, Botafogo fará a sua 1a. apresentação em nossos domados, enfrentando a equipe do Riachuelo.

O quadro de João Pessôa possuindo no momento uma equipe de 1a. linha, tudo fará para que corresponda plenamente. E' uma bôa equipe que tem em suas fileiras, craks eximios.

O Riachuelo, como já temos acentuado, vai, pela 1a. vez, defender o nome esportivo do Estado.

E' uma grande oportunidade para a equipe naval, que assim poderá marcar um brilhante feito.

O quadro submeteu-se a um rigoroso preparo, e seus cracks estão animados para o empolgante match de logo mais.

O SENSACIONAL CHOQUE DE AMANHA

Encerrando a sua temporada, o Botafogo, preliará contra o America, campeão da Cidade.

Um jogo que esta sendo aguardado com o maior interesse, pois teremos frente a frente, dois teams de alta categoria.

Este jogo marcará o fi-

Quadros para hoje e amanhã

RIACHUELO

Brabo — Moca II — Gaeiro — Urbano — Gonzaga — Wilson — Ferrugem — Miguel — Florentino — Albano — Gutemberg.

BOTAFOGO

Zé Armando — Dico I e Kleber — Vavá — Berto — Tita — Milton — Arquimedes — Moca — Dengoso — Elcio — Reservas — Nataniel — Zé Maria — Paulo.

AMERICA

Gorin — Artemo — Gaeiro Euclimar — Renato — Cinco — Gilvan — Dico — Abel — Dedé — Gavarato.

QUASE DE GRAÇA!

Vendem-se todos os moveis da casa nº 32, da Rua Ulisses Caldas.

Torneio Rio--São Paulo

Portuguesa Campeã

PORTUGUESA, CAMPEA

Disputando a ultima peleja do certame deste ano, a equipe da Portuguesa, sagrou-se Campeã, com o empate de 2 x 2, frente ao Vasco, ante-ontem, no Maracanã.

E' mais uma vitoria para

HOJE **REX** HOJE

Ás 15 30 e 20 horas

Spencer Tracy, Joan Bennett e Elizabeth Taylor em:

O papai da noiva

Venha divertir-se, deliciar-se com a mais deliciosa comedia da temporada! Venha rir com Spencer Tracy e Elizabeth Taylor

HOJE **São Luis** HOJE

Sessões: ás 15,30 e 20 horas

Jeanne Crain, Ron Johnson e Lucy Clare Jr., em:

Caravana de bravos

Nos dias do velho [illegible] revelou [illegible] todas os questões. Mais uma [illegible]

São Pedro—Hoje

Caravana de bravos

CIRCO NERINO

Hoje, formidavel espetaculo com apresentação de notaveis trabalhos de primeira parte destacando-se o grande numero de sensação A BALANÇA DA MORTE, na apresentação dos atletas da companhia, destacando-se "ALICINHA" a menor acrobata do Brasil; a artista revelação do Circo Nerino, dando saltos mortais, piruetas, dubli-voltas e muitos outros de sensação.

Não deixem de assistir a este formidavel numero, e ficará encantado com o maravilhoso trabalho de ALICINHA

Na segunda parte será levado a cena a formidavel peça em 5 atos, intitulada.

E O CEU UNIU DOIS CORAÇÕES

Amanhã grandiosa matinée infantil

POMADA MINANCORA

PARA FERIDAS, ECZEMAS, INFLAMAÇÕES, ESPINHAS, ETC.

Radios de todas as marcas [illegible] Washington Standard e Portateis — [illegible] — [illegible] — [illegible] — Acessorios para Motor — [illegible] — [illegible] — Valvulas e acessorios — Rodagem [illegible] — [illegible] — Rolamentos SKF.

Fone 1104 [illegible] Rua Floriano, 101

Casa Bancaria [illegible] S/A

Rua Frei [illegible] Edificio Próprio

DEPOSITOS — C$ [illegible] MOVIMENTO BANCARIO

MOVIMENTO GERAL (Soma escritural de Ativo e Passivo)

DEZEMBRO DE 1949 ..... Cr$ 48.754.423,80
DEZEMBRO DE 1950 ..... Cr$ 58.467.511,50
DEZEMBRO DE 1951 ..... Cr$ 83.791.407,50

O JORNAL [illegible] UM DOS PRINCIPAIS [illegible] REGIME [illegible] — 5 [illegible]

[illegible] GRANDE

[illegible] avisa a suas [illegible] encarecendo os saborosos cafés [illegible] Café [illegible] Rua Dr. Ma[illegible] grandes vantagens [illegible] CAFE' BI[illegible]

[illegible] Vargens S/A

[illegible] COMPRADORES [illegible] materiais [illegible] preço — [illegible] Fone 1158

INDICADOR PROFISSIONAL

MÉDICOS

DR. ALVARO VIEIRA

Chefe de Clinica cirurgica do Hospital Miguel Couto
CIRURGIA GERAL — DOENÇAS DE SENHORAS ELETRICIDADE MEDICA
Consultório: —Av. Duque de Caxias, 198 (Terreo)
Horário: Manhã — 9 às 12. Tarde — 15 às 18 horas
Fone: 12-84
Residência: Avenida Getulio Vargas, 704 — Fone: 14-23

Clinica de senhoras

DR. ETELVINO CUNHA

ESPECIALISTA

Curso de aperfeiçoamento no Rio de Janeiro e São Paulo

DOENÇAS DE SENHORAS — PARTOS

Ondas ultra-curtas, bisturi elétrico, eletro-coagulação, etc.

CANCER — TUMORES

Consultas: das 15 horas em diante exceto aos sábados

Consultório: Rua Cel. Bonifacio, 222 — Fone 10-82

Residencia: Rua Joaquim Manoel, 590 — Fone 14-95 —

Petropolis — NATAL

DR. VICENTE MONTEROSSO

Ex-Ginecologista e Obstétra do H. C. Acr do Rio de Janeiro
Ex-Chefe de Equipeda Maternidade Clara Basbaum do Rio de Janeiro
Cirurgia — Doenças das Senhoras — Partos sob Analgesia
Consultas — 2as e 5as Feiras, das 14 as 18 horas — Sabados, das 9 as 11.30 horas
Av. Rio Branco, 683 — 1.º andar — Sala 3

DR. JOAQUIM LUZ

PARTOS — DOENÇAS DE SENHORAS
ESPECIALISTA

Ondas curtas, electro-coagulação — Bisturi elétrico
Consultas das 14 horas em diante

Consultório — Rua Ulisses Caldas, 82-1.º andar
Residencia — Avenida Prudente de Morais, 630

Clinica de crianças

— DO —

DR. FERNANDO MEDEIROS

PEDIATRIA — PUERICULTURA
Consultorio e residencia: Presidente Quaresma, 353 — Alecrim — Fone 1693
Consultas: 10 às 11 e 15 às 18 horas

Doenças Nervosas e Mentais

DR. OTTO JULIO MARINHO

Diariamente das 15 às 17 horas
CONSULTORIO:
Av. Rio Branco, 589—1.º andar

DR. PAULO SOBRAL

Da Maternidade "Januario Cicco"
Ondas curtas — Eletro-coagulação e Bisturi Eletrico — Partos e Doenças de Senhoras
Consultorio:
Praça João Maria, 74
Residencia:
Av. Presidente de Morais, 743
Consultas de 9,30 as 11.30 e das 14 as 17 horas

NATAL — Rio Grande do Norte

EUCLIDES F. GURJÃO

CLINICA GERAL

Das 15 horas em diante

Cancio Rua Ana Neri, 339
Consultorio — Rua Princesa

— Edificio Cruzeiro — Fone 2292

DISPONIVEL

DR. OLAVO MEDEIROS

Doenças da pele e sifilis

Chefe da clinica dermatologica do Hospital "Miguel Couto"
Consultorio: — Rua Ulisses Caldas, 66-1.º andar
Das 15 horas em diante
Residencia: Avenida Cantos Sales, 624 — Telefone 17-64

DR. TEODULO AVELINO

DOENÇAS INTERNAS
Especialmente
CORAÇÃO E VASOS
Eletrocardiografia
Consultas das 14 1/2 em diante
Residencia: Av. Presidente Morais, 672 — Fone 17-24
Consultorio: Fatima Edificio Avenidas Sala 607

DR. PEDRO SEGUNDO

ESPECIALISTA

Vias Urinarias — Profilaxia — Sifilis

— Radium das hemorragias uterinas e hidrocele sem operação — sem dor. Doenças da prostata operada ou não. Fimose. Hipertrofia do colo. Cistites e suas complicações. Pielites e suas complicações. Gonorreia Cancro

DISPONIVEL

DR. J. A. DE BARROS LIMA

Ex-Assistente da Clinica Medica da Fac. Nac. de Medicina e do Pronto Socorro do Rio de Janeiro

Coração — Vasos — Aparelho Digestivo — Tuberculose Pulmonar — Reumatologia — Glandulas Endocrinas

Consultorio: Av. Rio Branco, [illegible] — Sala [illegible]
Residencia: [illegible]

DR. HERIBERTO F. BEZERRA

Doenças de crianças

Pediatra e Puericultor do Ministerio da Educação e Saude
Ex-Interno do Hospital [illegible]
Clinica Pediatrica da Faculdade de Medicina da Universidade do Brasil
Clinica Pediatrica [illegible]
Hospital Infantil [illegible]
Consultorio: Rua [illegible]
Residencia: Rua [illegible]

DR. OLAVO MONTENEGRO

Doenças da Nutrição Glandulas Endocrinas

[illegible]

DIAGNOSTICO PRECOCE
Clinica de adultos e crianças
Consultorio: Rua Dr. [illegible]
Horario: [illegible]

NATAL

DR. ITALO CARVALHO

OUVIDOS — NARIZ — GARGANTA

OTO-RINO-LARINGOLOGISTA DO HOSPITAL "MIGUEL COUTO"

Ex-Interno do Hospital Santa Izabel (Bahia). Serviço do Prof. dr. Carlos Pena Filho

CONSULTORIO

Av. Rio Branco, [illegible] andar — Sala [illegible]
Residencia: Av. Rio Branco, [illegible]

DR. RICARDO BARRETO

Diretor do Hospital de Alienados

DOENÇAS MENTAIS E NERVOSAS

Consultorio: Rua Dr. Barata 216-1.º — Fone 11-20
Residencia: Av. Deodoro 638 — Fone [illegible]

DR TRAVASSOS SARINHO

CIRURGIA GERAL

Cirurgia — Parto — Moderna Hospitalização
Consultorio: Rua Marcel Duhamel 472 — Fone 14-19

ADVOGADOS

ANTONIO TOSCANO CAVALCANTI

ADVOGADO

Escritorio: Rua Ar[illegible] andar — Sala 501 — FONE 4-[illegible]
Residencia: Rua Hel[illegible] — Gloria — [illegible] — NATAL — RIO DE JANEIRO

OTTO GUERRA

JOSE' GUARA'

ADVOGADOS

Escritorio: Rua Dr. [illegible]

JOSE' ARNAUD

JOSE' WILSON

ADVOGADOS

Escritorio: Av. Tavares de Lira [illegible] — Fone [illegible]
Especialidade: [illegible]
Residencia: Avenida [illegible]

VICENTE DE SOUZA

ADVOGADO

Escritorio: [illegible]
Fone: [illegible] NATAL

MUTILADO

SALA DE JANTAR

Vendem-se uma Mesa [illegible] Cadeiras [illegible] Mesa de [illegible] Tratar na Rua Dr. [illegible] 52 — Fone 1452.

VENDEM-SE

1 guarnição aparelho de Barbeiro e 1 maquina Singer equipada com motor [illegible] caixa de ferramentas [illegible] Tratar na Rua [illegible] Telefone 02.

AGUA INGLESA GRANADO

TÔNICA APERITIVA

NAS CONVALESCENÇAS

TEM SIFILIS OU REUMATISMO DA MESMA ORIGEM?



USE O [illegible]

DEPURATIVO

DR. [illegible]

"MEDICAÇÃO ABS[illegible] SIFILIS — Positivado sorologicamente [illegible] ELIXIR 914 no tratamento de Sifilis [illegible] não acabo. Devido em seguida [illegible] ALCIDES GARCIA"

"Acabo [illegible] tratado com [illegible] ELIXIR 914, principalmente nos [illegible] fundo sifilitico [illegible] ALVARO [illegible]

Labim/UFRN

Algo Errado

OTTO GUERRA

Temos algúma coisa de errado em nosso problema de abastecimentos. Em vista de toda a sua complexidade, ha de existir alguma saida para minorar menos as coisas.

Toda a imprensa noticiou que o Brasil estava importando batatas da Holanda. Chegaram daquele país inumero carregamentos em navios. No entanto, um deputado paranaense denunciou na Camara que a pequena lavoura de grande Estado sulino perdeu cerca de um milhão de sacas, avaliado em 30 milhões de cruzeiros.

Em tempo os paranaenses pediram providencias ao Governo. Ofereciam pelo preço do custo, pois sempre seria melhor do que perder. Elas seriam enviadas para o Norteste. O caso, como sempre, foi estudado com simpatia. Mas os estudos não acabaram nunca e apodreceram.

Se ao menos houvesse maior facilidade nos transportes, a iniciativa privada supriria muito do que falta ao governo. Mas os problemas de transporte continuam cheios de complicações.

Outro exemplo. O Rio Grande do Norte é um Estado capaz de se tornar um grande fornecedor de pescado. Tanto de auto mar, quanto de viveiros. E para completar, de caranguejos tambem.

Mas o peixe falta. Falta por falta de melhor transporte, por falta de organização dos pescadores e pela ambição do sem numero de intermediarios.

Enquanto isso, chega a Natal um caminhão-frigorifico de Pernambuco e está fazendo o transporte de pescado desde a praia de Caiçara até o Recife. Abastece-se de gelo no frigorifico do Porto de Natal e acha peixe bastante para cobrir as despesas, indo até a capital pernambucana.

Será possivel que isto que outros podem, não ocorra a ninguem de dinheiro aqui em Natal?

Para ler no ônibus

1. Há os eternamente mediocres que jamais conseguem triunfar em qualquer setor de atividades exclusivamente porque nunca se decidiram na vida a uma só causa empregando meios atinentes a ela.

2. Longe do bulicio do mundo no recolhimento em que terás a alma presente, ao pulsar dum coração em prece, em contacto com Deus, sentirás teus pés na via que leva á verdade.

3. O habito do recolhimento custa a principio mas com progressos se torna uma quasi necessidade, sem os fardos, faremos com ele morada permanente.

Pe. Emerson Negreiros.

Pautação

As nossas oficinas gráficas estão aparelhadas para executar todo e qualquer serviço de pautação.

D. José Adelino Dantas

Palavras de saudação aos seus Diocesanos — O lema episcopal

Telegrama do Governador do Estado - Sagração - Outras Notas

Tivemos hoje a grata satisfação de receber a visita muito honrosa de sua excia. d. José Adelino Dantas, bispo eleito de Caicó.

Veio sua excia. trazer-nos sua visita de agradecimento e tambem as palavras de saudação aos seus diocesanos. E' a seguinte a sua Saudação aos Diocesanos:

Por intermedio da "A ORDEM", invicto paladino da imprensa católica potiguar, vivendo ainda sob a intensidade de primeiras e grandes emoções, curvado humildemente ante os supremos designios de Deus e a soberana vontade do Santo Padre; com a alma inundada das mais santas esperanças, quero enviar, nesta oportunidade, a todo o querido Rebanho Seridoense á frente seu abnegado Clero, as minhas saudações e a minha primeira e larga Benção de Pastor eleito.

Natal, 21 de junho de 1952

a) Mons. José Adelino Dantas — Bispo eleito de Caicó.

O LEMA ESCOLHIDO

Sua excia. já escolheu o seu lema. Trata-se de uma homenagem prestada ao saudoso d. José Pereira Alves, a quem deve d. José Adelino Dantas o seu ingresso no Seminario. O lema de d. José Pereira Alves era: "In finem dilexit" O do novo bispo será o seguinte: "In finem dilexit eos".

OLHE PARA O PASSARINHO

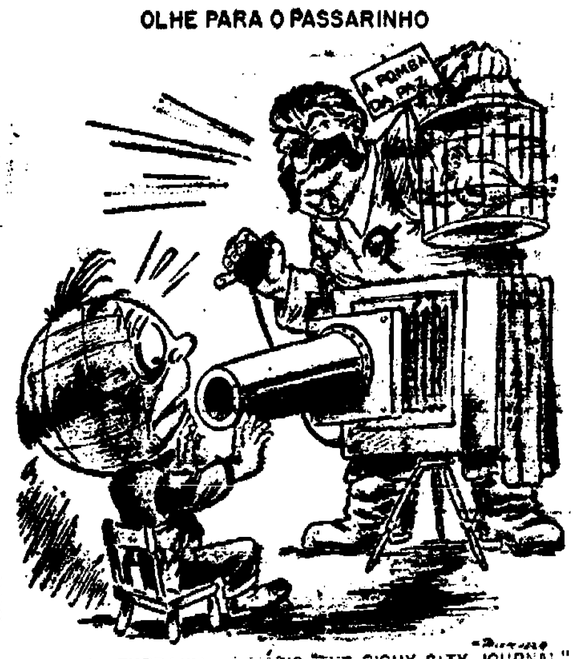

CARICATURA EXTRAIDA DO DIARIO "THE SIOUX CITY JOURNAL", DE SIOUX CITY, NO ESTADO DE IOWA, E.U.A.

Quanto ás armas, ainda vai estudá-la, combinando com um ornamento em heráldica.

TELEGRAMA DO GOVERNADOR

Do Governador Silvio Pedroza recebeu o José Adelino o telegrama seguinte:

"Apresento a Vossa Excelencia nome povo norte riograndense e meu proprio efusivos congratulações motivo ascenção bispado Caicó, premio justo suas nobres virtudes espirituais e apostolicas.

Atenciosas Saudações

a) Silvio Pedroza — Governador"

A SAGRAÇÃO

Pela primeira vez, a cidade de Natal vai assistir a uma sagração episcopal. D. José Adelino escolheu para a quadra de Marcolino Dantas, para conterraneos de Sua Excia. de Mossoró e d. Eli de Mendes, de Fortaleza. Para a oração sagratoria foi convidado d. José Delgado, ex-Bispo de Caicó.

Quanto ás datas, tudo depende do que combinou com a Nunciatura, em sua viagem ao Rio.

O ANEL EPISCOPAL

A Academia Norte Riograndense de Letras, da qual é membro o digno prelado eleito, vai oferecer-lhe o anel episcopal.

VIAGEM A BAHIA E RIO

No dia 7 de julho, possivelmente, d. José Adelino viajará com destino á Bahia e daí ao Rio de Janeiro, afim de acertar providencias finais quanto ás sagrações episcopais.

Antonio Soares Filho
ADVOGADO
Av. Floriano Peixoto, 612
Fone 17-28

AVISO

A Direção desta folha deseja avisar aos seus leitores que, ultimamente este jornal tem entrado em circulação com consideravel atrazo, em virtude dos de arranjos verificados em duas das nossas linotipos, o que tem prejudicado visivelmente a normal composição de matéria.

Estámo-nos esforçando, contudo, para, na próxima semana, a situação das máquinas estar regularizada

A ORDEM

NATAL — Sabado, 21 de Junho de 1952

Concerto Oficial da Cultura Musical

EXIBIÇÃO DE LEA BACH

EXTRAORDINARIA INTERPRETE DA HARPA

Focalizando o 31.º concerto oficial e o quinto da temporada artistica do corrente ano, a Sociedade de Cultura Musical apresentará em breves dias a consagrada artista espanhola Lea Bach, interprete extraordinaria da harpa.

Será mais um grandioso espetaculo de fina arte de que se tem caraterisado o programa de atividades da Cultura Musical sempre com o proposito de proporcionar aos seus associados os artistas mais credenciados no mundo da musica.

Lea Bach, é sem duvida uma artista do mais alto padrão, tendo atuado recentemente em Nova York com retumbante exito. A sua vinda a Natal foi conseguida depois de ingentes esforços e isto porque, o primeiro concerto de harpa realizado por Zabaleta em Março passado impressionou vivamente os apreciadores da boa musica, daí o empenho da Cultura Musical de contratar outro grande interprete do instrumento "dos anjos" na certeza de satisfazer as aspirações dos socios da entidade.

A exibição de Lea Bach não tem ainda o dia marcado, mas será ainda no decorrer deste mez.

Canto de página

O Mossoroense

Geraldo JOSE' DE MELO

Sempre fomos um grande admirador da jovem cidade encravada no coração do Oeste Riograndense, florescendo viva, radiosa, admirável, como um oásis perdido na imensidão de um deserto ardente e morto.

Agora, sentimo-nos bem registando um acontecimento grato para a vida da grande comuna, e, particularmente grato para os que, lidam na imprensa de lá, extendendo, consequentemente, a alegria a todos os coleegas da provincia: o cincoentenario d'O MOSSOROENSE em sua segunda fase.

* *

O MOSSOROENSE, cuja trajetória de lutas é um caminho pontilhado de gloriosas batalhas, é um registo de grandes vitórias. A cada linha que nele se leia, corresponde uma hora de lutas e de quase agonias. De sofrimentos. Sim, pois o grande órgão de imprensa do interior, guardião, só, das aspirações mais nobres de uma gente brava, tem vivido uma vida de atribulações, que o simples fato de ser do interior explica.

O MOSSOROENSE, sem bons noticios, sem maquinaria nova e moderna, conseguiu firmar o seu nome e piasrar até, com a sua presença constante ao espirito do povo caracteres e personalidades. Merece louros, porque é dos que não "ad augusta per angusta".

Páscoa dos Lázaros

DA COLÔNIA SÃO FRANCISCO DE ASSIS

Promovida pela Ordem Terceira de São Francisco de Assis será levada a efeito na Colonia São Francisco de Assis a Festa Pascoal dos Lázaros, ficando a cargo da Ordem Terceira de São Francisco de Assis a parte religiosa e a Sociedade Beneficente Cultural e Recreativa Colonia São Francisco de Assis a parte profana.

Assim é que amanhã, sabado, será servida uma ceia de confraternização, ás 20 horas, seguindo-se até ás 23 horas, animada festa de discos de marchas e revistas, com [illegible]

Homens de Ação Católica

AVISO

Amanhã, ás 19,30, haverá a reunião quinzenal, no salão terreo do Edificio Divina Providencia, para a qual espera o presidente o comparecimento de todos os militantes e estagiarios dos H A C

Noticiário Natalense

CONCERTO DE EUNICE LIMA — A soprano Eunice Lima vai, hoje as 20 horas abrilhantar o mundo artistico natalense com mais um recital de canto no Teatro Carlos Gomes. O festival da conhecida artista cuja renda se destinará ao Instituto de Musica do Rio Grande do Norte deverá contar com uma numerosa e seleta assistencia à nossa velha casa de espetaculos. A sra. Eunice Lima oferecerá ao publico um programa de musicas selecionadas.

PASCOA DOS CC. MERCIARIOS — Estão se movimentando neste sentido diversos sindicatos de nossa capital para realizar com o mesmo brilhantismo dos anos anteriores a pascoa das classes comerciarias de Natal, estando marcada a realização do grande banquete Eucaristico para o próximo dia 29. Haverá no dia 27, no Teatro Carlos Gomes uma festividade de confraternização entre empregados e empregadores, seguindo-se um recital da Orquestra da Sociedade de Cultura Musical.

A cerimonia da Pascoa deverá ser realizada na Capela do Colégio Santo Antonio. A Comissão Organizadora da Páscoa está constituida pelos senhores: Consul Carlos Lamas, Jonarlista José Nazareno de Aguiar e snr. Waldomiro Nascimento.

VIAJA O SNR. ELYSEU LEITE — Na manhã de ontem, viajou ao Rio de Janeiro, em avião da Aerovias Brasil, o snr. Elyseu Leite, presidente da Câmara Municipal e elemento de relevo do Partido Social Progressista. O snr. Elyseu Leite viaja à Capital do País a-fim-de tratar de assuntos do seu particular interesse.

BENÇÃO DA IMAGEM — Amanhã, ás 17 horas haverá, na Catedral Metropolitana de Nossa Senhora da Apresentação, a benção da imagem de Santa Maria Goretti.

A solenidade será celebrada pelo Revmo. Pe. Eymard Monteiro, e será seguida de procissão de que tomará parte grande número de creanças.

Economia das Sêcas

Seleção de Sementes

LXVIII

ELOY DE SOUZA

O que continúa até agora sem elucidação concludente é como se operou a substituição da especie algodoeira pelas variedades arbustivas, onde quer que ela estivesse sido imposta por condições agrariologicas favoraveis e vantagens culturais de maior rendimento economico e manufatura mais valorizada.

No próprio Egito, até hoje não há uma afirmação segura quanto á substituição do algodoeiro milenar pela primeira variedade que a técnica sucessivamente modificou, aperfeiçoando. Pelas pessôas capazes de opinar com quem pode conversar naquele país graças aos bons ofícios do sr. Conde Debanée convem-me não passar de lenda a conjectura de que a origem das variedades nobres ali obtidas fossem provenientes de sementes importadas de Pernambuco ou do Rio Grande do Norte e neste caso o nosso famoso Mocó. Não só as datas contrariam a suposição como tambem as proprias relações comerciais entre o nosso e aquele país a invalidam. Os outros mais documentados e os técnicos da Sociedade Rediçal de Agricultura certificam que a mutação originou-se de sementes presenteadas a uma alta personagem egipcia por um potentado indiano.

Essa planta vigorosa como exibida no jardim de Ismail Bey foi notada por Jumel, industrial genovez que mal afortunado em seu país fixara residencia no Egito. A altura e tamanho dos espulhos o impressionaram de tal forma que ele se deu pressa em comunicar a feliz descoberta a Mahomet-Ali que logo empreendeu desenvolveu e melhorou sua cultura, conseguindo, em tempo relativamente curto uma riqueza que tanto contribuir para valorizar e fortalecer a economia de seu país.

Estou convencido de que só a resistência pasmosa do algodão Mocó em concorrência com tantas variedades exóticas poderia conservar, tanto quanto possivel suas virtudes nativas.

E' pena que tamanhas qualidades não tenham sidos melhoradas por uma técnica adequada. Deve-se essa deficiencia a falta de experimentação paciente e continuas de agronomos especializados, como tem ocorrido em outros países com especies ou variedades por ventura menos preciosas. E' de justiça, todavia, assinalar que a defesa do algodão Mocó não foi inteiramente abandonada no Estado. Alguma coisa, aliás bem pouca, se conseguiu nos campos Experimentais situados em várias regiões em colaboração com o esforço individual de alguns agricultores seridoenses guiados, tão somente por uma intuição clarividente sem desmerecer o esforço realmente proveitoso por parte de Florêncio Luciano, João Medeiros, Vivaldo Pereira e outros seridoenses seria injustiça deixar em esquecimento os resultados obtidos na fazenda São Miguel encravada no municipio de Angicos pelos americanos Edward Roke e Vicente Roke

JOÃO WILSON MENDES MELO

ADVOGADO

Escritorio — Avenida Duque de Caxias, 296 — 1.º
Residencia — Av. Rodrigues Alves, 778 — NATAL

USINA ESTIVAS S. A.

ASSEMBLEIA EXTRAORDINARIA

Pelo presente ficam convidados os senhores acionistas da Usina Estivas S. A. para uma reunião de Assembléa Geral Extraordinaria que deverá realizar-se na segunda quinzena do corrente mês, com a finalidade de deliberar sobre a venda de algodão e coisa de propriedade da Emprêsa ou de terceiros que a mesma tenha em seu poder, bem como autorizar a diretoria a efetuar a referida venda, nas condições que julgar convenientes. A assembléa será realizada na séde social, em Estivas, ás 15 horas do dia 28 de junho e deverá ser instalada com a presença de acionistas que representem, pelo menos, dois terços do capital social.

Estivas, 19 de junho de 1952

Luiz Ribeiro Coutinho — diretor presidente
Adolfo Ferreira da Rocha — diretor gerente

MUTILADO

Reportagens da Espanha

BARCELONA, (NC) — A procissão eucaristica atraiu [illegible] cidade [illegible] espetaculo sobre o vasto conjunto dos monumentos e palacios que formam seu porto, inundado [illegible] de um [illegible] com número de navios de todos os tamanhos e condições, para dar uma apoteose [illegible] de boas-vindas ao Congresso Eucaristico que presidiu o XXIV Congresso Eucaristico Internacional.

Sua Eminência [illegible] Cardeal Federico Tedeschini, enviado por Sua Santidade Pio XII como [illegible] Pio XII como [illegible] de S. Santidade [illegible] Barcelona [illegible] [illegible] [illegible]

Labim/UFRN

ROMA, 23 — Anunciou-se que avisos a bordo fin-landeses participarão das manobras navais das forças do Pacto do Atlantico, entre vinte e tres e vinte e seis de junho. Essas manobras serão realizadas na Alemanha Ocidental.

A ORDEM

Propriedade do Centro de Imprensa S. A.

ILHA DE KOJE, 23 — Novo incidente ocorreu num dos acampamentos de presos de guerra comunistas nesta ilha. Dois prisioneiros vermelhos foram encontrados mortos. Os incidentes foram provocados pelos comunistas e ocorreu ontem.

ANO XVI — RIO GRANDE DO NORTE — NATAL — SEGUNDA-FEIRA, 23 DE JUNHO DE 1952 — Num. 4904

Traição

Ultimas diretivas do comunismo--Não quer a massa--Conquista das posições chaves

Agressão, Corrupção Espionagem

RIO, 23 — De Paris, onde acompanhou os últimos acontecimentos em que estiveram envolvidos os comunistas, o jornalista Carlos Lacerda mandou as seguintes observações, como resultado de suas observações em torno da mudança de tatica dos vermelhos no mundo inteiro:

"O malogro total da greve política do Partido Comunista francês, para protestar contra a prisão de Jacques Duclos, acompanhado de igual malogro nas manifestações do Partido Comunista italiano contra a chegada de Ridgway, é apenas parte das demonstrações, dia a dia crescentes, cada vez mais impressionantes, da transformação dos partidos comunistas nacionais em simples instrumentos da Rússia.

Continuam obtendo votação eleitoral, porém desacompanhada de força realmente capaz de impressionar o povo. O voto exprime mais o desgosto ao mal-estar do que a vontade real de ver os comunistas no poder.

A comprovação da inteligência dos principais partidos comunistas na Europa Ocidental, de levantarem em torno à mobilização do povo para tarefas essenciais como a de libertar o secretário geral do PC francês, acompanhada de estranhos sinais de instigação e preparativos de guerra na Russia.

Vêm a público atos de agressão, corrupção e espionagem. Depois do desaparecimento do avião sueco sobre o Baltico, outro avião que o procurava foi metralhado pelos russos, que colocam, assim, a Suecia ante a consciencia já indiscutivel do propósito agressivo, pouco se importando êles de que se levante contra si o povo sueco, excetuados uns quantos militares e jornalistas que começaram fazendo propaganda e acabaram fazendo espionagem a favor da Russia, na zona fronteiriça de Boden e Luled, conforme comprovação que se acaba de fazer no Tribunal de Estocolmo.

A agressão russa visaria, assim tambem forçar o governo sueco a salientar o "affaire" da espionagem comunista no norte do pais.

Em Londres, foi prêso um funcionario do Foreing Office, encarregado de transmitir telegramas cifrados, sob a acusação de estar comunicando o texto desses telegramas ao secretario da Embaixada russa. Evidencia-se, assim, e por muitos outros exemplos concretos e fatos comprovados — como o ferramento por comunistas franceses de relatorios militares e navais sobre o porto de Toulon aos agentes russos — que o comunismo hoje é muito menos doutrina e foi politica do que, antes de tudo, força de apoio à Russia e sua expansão mundial.

Posso afirmar que o nosso pais não escapa a esse risco. A atual linha russa seguida pela quinta coluna em todo parte desinteressasse pela comunista de apoio de massas, e concentra todo o seu esforço na infiltração da maquina administrativa e forças dirigentes do pais.

E' mais facil compreender hoje o esforço comunista para infiltrar-se na federação patronal do que no sindicato operario. E' mais certo encontrar hoje quintacomunista dentro dos orgãos essenciais de administração economica e financeira dos paises do que realizando esforço eleitoral para competir e, eventualmente, sobrepujar os demais partidos.

Esta e a noção essencial que temos de compreender para evitar o que certamente acontecerá, se não cuidarmos".

Em poder do Min. das Relações Exteriores

O Relatorio do Governo Gaucho

RIO, 23 — Já foi recebido e está em poder do Ministro das Relações Exteriores o relatorio do governo gaúcho sobre os últimos incidentes verificados na fronteira do Rio Grande do Sul com a Argentina. Como se sabe, o Itamarati prometeu um pronunciamento a respeito dos acontecimentos após examinar as conclusões a que chegaram as autoridades estaduais do Rio Grande.

NA BAHIA O PRESIDENTE DA REPUBLICA

Fará varias inaugurações - Alvo de grandes homenagens - Pronunciará dois discursos

SALVADOR, 23 — O Presidente da República, senhor Getulio Vargas chegou hoje as 13,15 minutos a esta capital, devendo viajar amanhã para visitar as obras de Paulo Afonso. A noite haverá uma concentração na praça do Mercado quando deverá falar o chefe da Nação. O programa do dia finalizará com o jantar em Paulo Afonso e a visita ao Clube Operario. Segunda feira o Presidente deixará Paulo Afonso com destino a Candeias e Mataripe onde inspecionará os trabalhos de exploração do Petróleo e as Refinarias. O Presidente Vargas discursará novamente, e às 17 horas partirá para Salvador em lancha que percorrerá Turim e Todos os Santos devendo ainda ao Palacio da Aclamação às 19 horas. A noite o Presidente visitará alguns clubes sociais e populares da cidade assistindo aos festejos juninos. No dia 24 o Presidente seguirá para Caldas do Cipó, para inaugurar um novo hotel, ali almoçando, devendo assistir, mais tarde, a uma festa de vaqueiros, e a noite uma festa tipica de São João. No dia 25 regressará ao Rio de Janeiro às 8 horas.

Em poder do Min. das Relações Exteriores

O Relatorio do Governo Gaucho

RIO, 23 — Já foi recebido e está em poder do Ministro das Relações Exteriores o relatorio do governo gaúcho sobre os últimos incidentes verificados na fronteira do Rio Grande do Sul com a Argentina. Como se sabe, o Itamarati prometeu um pronunciamento a respeito dos acontecimentos após examinar as conclusões a que chegaram as autoridades estaduais do Rio Grande.

A Cota dos Municipios

434 mil cruzeiros para cada um

RIO, 23 — O Deputado Carlos Luz relatou, na Comissão de Finanças, o projeto 2.023 que dispõe sobre a distribuição da cota do imposto de renda aos municipios.

Opinou pelo aumento das cotas para Cr$ 431 mil de cada municipio.

Declara o sr. Carlos Luz, no seu relatorio:

1. A cota de 15% sobre o imposto de renda que, de acordo com a Constituição Federal, no seu art. 15, § 2.º deve ser distribuida a todos os municipios do Brasil, em partes iguais, salvo os das capitais, foi calculada, para o presente exercicio em Cr$ 573 milhões de acordo com a arrecadação prevista, daquele tributo, em 1951, na forma legal.

2. Essa importancia, repartida igualmente entre os 1 556 municipios brasileiros atualmente na parcela de Cr$ 368 mil para cada um.

3. Acontece, porém, que o referido imposto, cuja arrecadação fora calculada em Cr$ 5 bilhões e 580 milhões, produziu Cr$ 8 bilhões e 101 milhões, isto é, mais Cr$ 2 bilhões e 521 milhões.

4. Assim, a cota devida aos municipios deve ser acrescida de Cr$ 252, o que dará a cada um mais Cr$ 135 mil. Esta quantia, somada à primeira, cuja distribuição já foi autorizada pela lei orçamentaria em vigor, formará o total exato de Cr$ 431 319,70.

5. Esta será, no corrente exercicio, a contribuição da União para a execução de serviços locais em cada um dos nossos municipios.

TENHA SEMPRE A MÃO UM EXEMPLAR DA A ORDEM

Aprovou a exposição de motivos

Do Conselho Nacional de Pesquisas

RIO, 23 — O Presidente Vargas aprovou a exposição de motivos do Presidente do Conselho Nacional de Pesquisas, Almirante Alvaro Alberto, sôbre a aquisição por esse órgão do minerio de uranio, lavrado em todo o territorio nacional, bem os residuos fornizeros ou os sais provenientes da industrialização da monazita. A providencia não só evitará a evasão desse material preciosissimo sob o ponto de vista da segurança nacional.

Desmentiu a Noticia

DALLAS, 23 — Na entrevista que o Gen. Eisenhower concedeu à imprensa desta cidade, desmentiu que o Presidente Truman houvesse oferecida a candidatura pelo Partido Democrata a Presidencia, por ocasião de uma palestra realizada na Casa Branca, o jornalista do "New York Times" publicará em 1953, um artigo revelando que o Presidente Truman fizera o oferecimento nesse sentido ao general Eisenhower.

Adiou a convocação

RIO, 23 — O ministro da Guerra resolveu adiar para a convocação feita para o sorteio de fins mesmo de todos os de alistandos de 1951. O general Ciro do Espirito Santo Cardoso procurou, assim, atender ao clamor dos interessados que se julgavam prejudicados com o estagio que este viria interferir em suas atividades particulares, principalmente durante a época das colheitas.

Páscoa dos parlamentares

RIO, 23 — Foi realizada hoje, na Igreja de Nossa Senhora do Carmo, a Páscoa dos parlamentares e dos funcionarios da Camara e do Senado.

Incentivo á plantação de borracha

RIO, 23 — A industria que, no ultimo ano, apresentou melhor indice de lucros foi a de pneumaticos. O ministro João Cleofas apelou para esses industriais e incorporem para o Instituto Agronomico do Norte, com uma ajuda de milhões de cruzeiros, levantamento da que seria a região e os meios para o aperfeiçoamento da plantação. Os industriais ficaram de estudar o assunto. O governo respondeu dias expedindo o decreto que determina a essas companhias a aplicação de vinte por cento de seus lucros na plantação de borracha. As companhias, inconformadas, discutem a constitucionalidade do ato do governo.

Lei Anti-Facista

ROMA, 23 — A severa lei anti-fascista italiana votou em vigor, ao ser aprovada pela Camara dos Deputados, por 419 votos contra 54.

Os comunistas e socialistas da esquerda votaram unanimemente com os democratas-cristãos do primeiro-ministro Alcide Gasperi em favor da lei-lei. A votação foi secreta.

Voltarem a auxiliar as autoridades

SÃO PAULO 23 (Urgente) — As guarnições da FAB voltarão na manhã de hoje a auxiliar as autoridades na ocupação das fabricas e da ilha de Anhanbi. Ontem os aparelhos fizeram vôos rasantes sobre as fabricas ocupadas pelos operarios. Nesta ocasião circularam noticias não confirmadas do desembarque de um destacamento de um dos navios.

Declarou o Min. Simões Filho

Examinará as criticas para poder aceitá-las

RIO, 23 — O Ministro Simoes Filho, da Educação e Saude Publica, fez a seguinte declaração: "O Ministério da Educação, que vem acompanhando com a maior atenção as criticas feitas ao relatorio ao ensino secundario, considera oportuno declarar que não agirá com pressão de qualquer especie, mas no cumprimento do escrito do seu dever e na lealdade com que procurar servir aos altos Examinará as criticas bem como as sugestões apresentadas para aceitá-las ou não conforme a procedencia que delas encontrar ne sentido de conciliar os interesses, as necessidades e as conveniencias desde que não firam os interesses supremos da educação do ensino, que estão sob a sua guarda.

Não é obrigatorio o exame prenupcial

RIO, 23 (Radiopress) — Tendo o juiz promotor dos capital exigido de um casal, recentemente, o atestado de que prestara o exame pré-nupcial, não tendo permitido a realização da cerimonia nupcial, diversos juizes, hoje, abordados pelo reportagem, frisaram que nenhuma lei existe que obrigue a apresentação do atestado de que o casal nubentes se submeteu o exame pre nupcial e não sendo esses especialistas.

O QUE OCORRE NO MUNDO

NOTICIARIO DO USIS

APENAS PICHE NAS PAREDES

ROMA, 23 — Os comunistas italianos iniciaram uma serie de novos protestos de ordem e outras represalias contra a presença do general Ridgway. Tudo consiste no derramamento de paredes e muro por toda parte.

EXPEDIÇÃO FRANCESA AO HIMALAIA

PARIS, 23 — Os alpinistas membros da expedição francesa ao Himalaia que teve como objetivo o Chaukomba (7.138 metros) chegaram em Bombaim. Breve tomarão o avião para Nova-Delhi de onde partirão depois pela estrada de ferro. Mantem a ultima hipótese.

INAUGURADA A ESTAÇÃO MARITIMA DE CHERBURGO

PARIS, 23 — O Sr. Pinay presidente do Conselho, o Sr. Andre Marie e Ministros dos Transportes, Marinha e Obras Publicas inauguraram a nova estação maritima de Cherburgo, assim como o cais de France, que oferece ancoradouro de 600 metros de comprimento equipada com 15 guindastes e 4 desembarcadores.

Assim cumpriu-se uma importante obra de 13 anos, os maiores trabalhos do mundo portuario realizados pelo homem, totalmente destruida pela guerra pelos alemães. O Ministro Queuille expôs o programa dos proximos trabalhos a serem executados no cais da Noruega e a construção de um dique de 4 quilometros.

CHINA, TORTURA DOS MISSIONARIOS

WASHINGTON, 23 — O Osservatore Romano, oficial do Vaticano, publicou hoje um artigo de Cardeal Spellman, Arcebispo de New York intitulado "A China Comunista, Tortura os Missionarios Catolicos e Protestantes" originalmente publicado na Revista Colliers uma das de maior circulação na America do Norte.

INCORPORADOS VARIOS REPRESENTANTES

BUENOS AIRES, 23 — O Senado vem de incorporar ao seu selo representantes de todas provincias e territorios nacionais, tendo estes sido eleitos em virtude de decreto, em os funções de representantes da mesma por tempo indeterminado. Só resta agora o parecimento do representante da Provincia de São Luiz, que ainda pode fazer ouvir a voz do chefe de Saude Dos Alto Comissariado, para ficar completo o quadro de completo.

O QUE OCORRE NO BRASIL

Noticiario da Radiopress

EXTRATO DA TOMADA

RIO, 23 — Foi publicado o extrato da tomada de contas do exercicio de 1951, referente ao Departamento Nacional de Estradas de Rodagem. Foi um êrro de [illegible] estudar [illegible] país à [illegible] que está [illegible] mesmo [illegible] Estados, para discutirem importantes problemas de [illegible] social.

ORVAS PAULO

SÃO PAULO 23 — Deputado [illegible] deverá [illegible] Governador [illegible] Lucas Garcez.

SANADO OS PROGRAMAS RADIOFONICOS

[illegible] Chefe do Serviço [illegible] Divisões [illegible] Departamento [illegible] Segurança Publica, [illegible] Fernando, Barbosa Ribeiro convocou para [illegible] os diretores das [illegible] radiofonicas cariocas aos [illegible] Estado Novo.

GLOSSARIO DO SERVIÇO SOCIAL

[illegible] Assistencia Social [illegible] Serviço Social em portugues, francês e inglês.

ALTERANDO O ARTIGO 10

[illegible] O Senado, Mozart [illegible] Senado um projeto [illegible] permitir o ingresso [illegible] O Conselho [illegible] Alienista de Serviço Social [illegible] de Menores, [illegible] Abrange grande [illegible] procedências [illegible] Serviço Social [illegible] 30 páginas.

MUTILADO

Labim/UFRN

CENTRO DE IMPRENSA S. A.

Séde — Rua Dr. Barata, 230 — NATAL

Presidente — CLIMERIO FREDERICO DE MOURA
Gerente — TOLANDO COSTA PINTO

A ORDEM

DIARIO VESPERTINO
(Circula desde 14-7-1935)
Diretor — OTTO GUERRA

TELEFONES

Gerencia 12-49 — Redação 12-50 — PRESIDENCIA 12-51

ASSINATURAS

Ano 120,00
Trimestre 35,00
Mensal 12,00

VENDA AVULSA

N. atrasado .. ... Cr$ 1,00
N. do dia 1,00

PUBLICAÇÕES — TABELA NA GERENCIA

REPRESENTANTES

RIO — A. S. LAMA, Senador Dantas, 45-1.º andar — Fone 22-3624
S. PAULO — Raul Cammayor, Rua Felipe de Oliveira, 21 3.º anda. Fone: 3-0979

SOCIEDADE

O PENSAMENTO UNIVERSAL

Pode dizer-se do exemplo que é a primeira potência do mundo. Jesus Cristo consagrou três anos à pregação e trinta anos ao exemplo. — Abade René Bethléem.

ORIENTANDO

PROTEJA OS RINS

O sal de cozinha, além de ser indispensável ao bom funcionamento dos órgãos, torna mais saborosos os alimentos. Mas nem por isso se deve abusar das iguarias salgadas. O sal é eliminado, em grande parte, pelos rins, e, quando em excesso, pode irritá-los, causando sérias desordens no organismo.

Proteja os rins, evitando o abuso de sal na alimentação. — SNES.

RECEITA DO DIA

CARNE DE PORCO ASSADA

1 kg. de carne de porco — vinha dalho — 1 colher de banha — 2 ovos.

Lave a carne e deixe-a de molho desde a vespera, em vinha dalho. Perfure a carne com o garfo para que os temperos fiquem bem entranhado nela. No dia seguinte, unte uma forma com banha e coloque dentro a carne, levando-a ao fogo para assar. Para que a carne doure e não queime, vire-a continuamente e adicione-lhe agua aos poucos, fervente. Regue-a com a propria gordura. Cozinhe 2 ovos para enfeitar o prato. Enfeite-o ainda com folha de alface picada e temperada, com sal e vinagre e com salada de batatas com molho de malonese.

FARMACIAS DE PLANTÃO

HOJE:

Farmacia das Rocas — Rua Expedicionário José Varela — Rocas.

Farmacia Rio Grande — Av. Rio Branco — Cidade Alta.

Farmacia Coelho — Rua Amaro Barreto — Alecrim.

AMANHA:

Farmacia Santa Teresinha — Praça Augusto Severo — Ribeira.

Farmacia Maia — Praça 7 de Setembro — Cidade Alta.

Farmacia Bendita — Rua Amaro Barreto — Alecrim

FAZEM ANOS HOJE:

Senhoras:

Senhorinha Alves Pinheiro, esposa do sr. Joaquim Pinheiro, funcionário aposentado do Tribunal de Justiça.

— Professora Anita C. Monteiro, esposa do sr. Euclides Monteiro funcionário dos Correios e Telegrafos.

Senhores:

Dr. João Cirineu de Vasconcelos, **funcionário estadual e figura de destaque nos nossos meios sociais.**

— Dr. Paulo Pinheiro Galvão, clinico nesta capital e nosso cooperador.

Senhorinhas:

Maria Estela, filha do dr. Honorio Carrilho, procurador aposentado da Republica residente no Rio de Janeiro.

— Maria do Socorro Dantas, filha do sr. João Dantas Sales, Juiz de Direito do Tribunal de Justiça.

Jovens:

João Batista Gadelha de Lara, contador da firma Orlando Gadelha & Irmãos e filho do sr. Domingos Martins de Lara

Crianças:

Julio, filho do dr. Julio Cesar de Andrade, acreditado comerciante nesta praça e nosso cooperador.

— Elza, filha do dr. Jose Gomes da Costa, segundo juiz municipal de Natal

— Maria Stela Lustosa da Nobrega, filha do sr. Antonio Lustosa da Nobrega funcionario estadual aposentado.

— Elma Nubia, filha do sr. João Suassuna, comerciante nesta praça e nosso cooperador.

— João Gomes da Silva Neto, filho do sr. Nazareno Gomes da Silva

— Maria Lucia, filha do dr. Clovis Travassos Sarinho cirurgião nesta capital e nosso cooperador.

— Ione, filha do sr. Nazareno Barbosa de Oliveira, residente em Natal.

AMANHA:

Senhoras:

Joana Lopes Bessa, esposa do professor José Clementino Bessa, diretor da Secretaria da Assembléia Legislativa Estadual.

Senhores:

João Rotilio Suassuna, conceituado comerciante nesta praça e nosso cooperador.

— José Batista Emerenciano, funcionário da CAPEF neste Estado e nosso cooperador.

Senhorinhas:

Eli Brandão Vilar, funcionaria do Imposto de Rendas nesta capital.

— Inaldi Fernandes de Melo, filha do sr. Severo Honorio de Melo, residente em Macau.

— Geralda Cabral de Macedo, filha do sr. José Cabral de Macedo.

— Celia Marinho, filha da saudosa Nestor Marinho, residente em Nova Cruz.

Jovens:

João Batista Nascimento, comerciante nesta praça e nosso cooperador.

Crianças:

Douglas, filho do sr. Joaquim Gomes Meira Lima, fiscal do Ensino Comercial junto a Escola Tecnica de Comercio de Natal e nosso cooperador.

— Norma, filha do sr. Antonio Tavares, funcionário do Departamento da Fazenda

— Teresinha, filha do sr. Carlos Farache, já falecido.

— Adail Soares, filha do sr. João Soares, funcionário da Panair do Brasil S. A.

— Lucio, filho do sr. Joaquim Teofilo da Silva, proprietário em Ceara Mirim

Casamentos:

Pedro Americo do Nascimento — Romilda Rocha de Medeiros, — Realizou-se sabado ultimo, nesta Capital, o enlace matrimonial do Contador Pedro Americo do Nascimento, funcionário da Cooparativa Central de Credito e elemento de destaque nos nossos meios sociais católicos, filho do sr. Miguel do Nascimento, falecido, e de D. Luiza Marques do Nascimento, com a senhorinha Romilda Rocha de Medeiros, prendada filha do Sr. Raimundo José de Medeiros e D. Rita Rocha de Medeiros. O ato religioso, com efeitos civis, realizou-se ás 10,30 horas, na Capela Arquiepiscopal, sendo celebrante S. Excia. Sr. Arcebispo D. Marcolino Dantas, acolitado pelo Revmo. Pe. Humberto Galvão, Paroco da Catedral e mais dois seminaristas. Foram paraninfos, pelo noivo o prof. Ulisses de Góis e sua esposa D. Alice Carrilho de Góis e pela noiva o Sr. Miguel Rocha Sobrinho e sua esposa D. Maria Lica Medeiros Rocha. As 12 horas foi oferecido na residência dos recem-casados, á Aven. Alexandrino de Alencar, 418, um almoço intimo, onde compareceram os paraninfos e demais pessôas da familia. O novel casal residente a Avenida Alexandrino, 418 vem recebendo, pelo grato acontecimento, inumeras felicitações do seu vasto circulo de amizades.

Foi celebrada hoje na Catedral de Nossa Senhora da Apresentação as missas de 7o. dia por Alma de JOSE' BERNARDO DE MEDEIROS NETO, mandadas celebrar por Dinarte Mariz e familia, pela familia do pranteado morto, Exportadora Dinarte Mariz S. A., daquai era gerente e por seus irmãos e cunhados.

Ao santo sacrificio compareceram grande numero de amigos e parentes do pranteado morto notando-se a presença de autoridades.

Banco do Povo S. A.

AVISO DE CHAMADA PARA INTEGRALIZAÇAO DO AUMENTO DE CAPITAL

A Diretoria do BANCO DO POVO S. A., convida aos senhores acionistas a efetuarem na séde social, à Rua do Imperador Pedro II, n.º 494, desta Cidade ou nas sucursais em Salvador (Bahia), Maceió (Alagoas), Campina Grande e João Pessoa (Paraiba) e Natal (Rio Grande do Norte) o pagamento da última quota de vinte e cinco por cento (25%) sôbre o valor nominal de suas ações ordinárias subscritas para o aumento votado do capital social, de vinte milhões para cincoenta milhões de cruzeiros (Cr$ 50.000.000,00) dentro do prazo de trinta dias, a contar do dia 1.º de julho próximo vindouro.—

Recife, 16 de junho de 1952

Affonso de Albuquerque — Presidente
Com. Antônio Alvares de Carvalho Lages — Vice-Presidente
Antônio Martins do Eirado — 1.º Secretário
Dr. Luiz Inácio Pessoa de Mélo — 2.º Secretário

ALEGRIA E' VIDA

Soltem fogos ADRIANINO, o expoente maximo da pirotecnica nacional

O Armazem Frei Miguelinho, de Luiz Bezerra, começou a sua grande feira de fogos marca ADRIANINO. A tradicional casa do bairro da Ribeira para os festejos de SANTO ANTONIO, SAO JOAO E SAO PEDRO.

Grande e variado sortimento de lanternas e enfeites para salao e outras novidades. Concede preços especiais aos revendedores.

ARMAZEM FREI MIGUELINHO

Rua Frei Miguelinho, n.º 73/77 — Fone 1996
Distribuidor esclusivo dos fogos ADRIANINO

NATAL — RIBEIRA

Homens de Ação Católica

AVISO

Amanhã, ás 19,30, haverá a reunião quinzenal, no salão terreo do Edificio Divina Providencia, para a qual espera o presidente o comparecimento de todos os militantes e estagiarios dos H. A. C.

ATENÇÃO

CURSO PRE-VESTIBULAR

Funcionando desde Março do presente ano, o curso pré-vestibular para Farmacia, Odonlogia e Medicina sob a responsabilidade do Prof. Alvaro Tavares, poderá ainda receber uma segunda Turma embora limitada. Qualquer informação e matricula, tratar na Rua Jundiahy 414 casa 5 (vila).

Impurezas do Sangue?
ELIXIR DE NOGUEIRA
Aux. Trat. Sífilis

AGUA INGLESA GRANADO

TÔNICA-APERITIVA

NAS CONVALESCENÇAS

O SANGUE E' A VIDA

PURGUE O SANGUE DE PREFERENCIA O ESTOMAGO

ELIXIR 914



INOFENSIVO AO ORGANISMO
REUMATISMO! SIFILIS!
AGRADAVEL COMO UM LICOR
Tome o popular depurativo composto de HERMOFENIL, SAMAMBAIA, NOGUEIRA, PE'-DE-PERDIZ, SALSAPARRILHA e outras plantas medicinais de alto valor depurativo. Aprovado pelo D.N.S.P. como medicação auxiliar no tratamento da Sifilis e Reumatismo
— da mesma origem —

CASA A VENDA EM SANTA CRUZ

Vende-se uma casa de residencia, sita à Rua Dr. Eloy de Souza Nº. 187, na cidade de Santa Cruz, contendo alem das dependencias comuns 2 Cisternas. O preço da referida casa é Cr$ 60.000,00 a tratar com Artur Grant de Oliveira, à rua Ferreira Chaves ou seja na Fiação Santa Rita.

SALA DE JANTAR

Vende-se uma Sala de Jantar tipo Mexicano, com [illegible] no valor de Cr$ 15.000,00 por Cr$ 13.000,00

Tratar à Rua Dr. Barata [illegible] — Fone 1692.

VENDEM-SE

1 possante aparelho de Radioamador e 1 maquina Singer fpuradeira com motor [illegible], caixa de ferramenta etc., a tratar na rua Ulisses Caldas 32.

LIVRE-SE DA-TOSSE E DEFENDA OS SEUS BRÔNQUIOS COM

BENZOMEL

CANSAÇO, PALIDEZ

VANADIOL



Sabe porque vive sem coragem sempre indolente e sem força? Sabe a causa do cansaço e da fraqueza? A anemia invadiu o seu organismo. Se quer ter força e energia ajude seu corpo com Vanadiol, o fortifcante que fortifica. Licenciado pela Saude Publica e indicado nos casos de fraqueza e neurastenia.

FORTAL DE PRAÇA

O Doutor ODILON COELHO DE ALBUQUERQUE, Juiz de Direito da 1a. Vara desta comarca do Natal, Capital do Estado do R. Grande do Norte, na forma da lei etc. —

FAZ SABER aos que o presente edital virem, dele conhecimento tiverem ou interessar possa, expedido nos autos n. 2754/12, do Inventario que se processa por este Juizo e Cartorio do 3.º Oficio, por falecimento de **GUIOMAR DE OLIVEIRA BARROS**, em que figura como inventariante Febronia de Oliveira Barros, que no dia 21 (vinte e um) de JULHO proximo vindouro, á 14 horas, no "Forum" (Edificio da Prefeitura Municipal), o porteiro dos auditórios levará a publico pregão de venda e arrematação a quem mais der e maior lanço oferecer acima do preço da avaliação de Cr$ 25.000,00 (Vinte e cinco mil cruzeiros) um dos imoveis constante do referido espolio, assim descrito: "UM PEQUENO PREDIO, SEM NUMERO, SITO A TRAVESSA PITIMBÚ" zona Urbana, desta capital encravado em parte do terreno pertencente ao predio n.º 728, da rua Padre Pinto, construido de tijolo e coberto de telha comum, com um uma porta e uma janela de frente, instalação de luz eletrica e possuindo acanhados comodos destinados à residencia" — Dita venda foi ordenada por êste Juizo em virtude de não ter ainda sido satisfeito o pagamento do imposto de transmissão "causa-mortis" e custas do processo, tudo de acordo com o despacho abaixo transcrito: "Não tendo até o presente comparecido o inventariante para efetuar o pagamento do imposto de transmissão causa-mortis, conforme determinou a sentença de fls. 46, que julgou o calculo e transitou em julgado desde o dia 20 de abril do corrente ano, determino seja vendido em hasta publica o imovel constante do laudo de avaliação de fls. 40 — letra b, para pagamento do referido imposto e custas do processo (art. 459 do Cod. de Proc. Civ.) — Designo o dia 21 de Julho p. futuro, ás 14 horas, no Forum, para se realizar a dita praça de arrematação, devendo se observar o disposto nos arts. 963 e 964, do mesmo Codigo. Natal, 11 de junho de 1952. (a) O. Coelho". — E quem o imovel acima quizer arrematar, deverá comparecer no lugar, dia e hora acima mencionados, sendo ele entregue a quem mais der e maior lanço oferecer acima da respectiva avaliação, depois de pagos no áto o preço e as custas da arrematação. O presente edital será afixado no lugar de costume e publicado na forma da lei. — Dado e passado nesta cidade do Natal, Capital do Estado do Rio Grande do Norte, em o 3.º Cartório Judiciário, aos quatorze (14) dias do mês de junho do ano de mil novecentos e cinquenta e dois (1952). Eu, JAIME LAMBERT, escrevente autorizado, datilografei o presente. E eu, **ARMANDO DE LIMA FAGUNDES**, Escrivão do 3.º Cartório Judiciário, o fiz datilografar, subscrevendo-o. — Natal, 14 de junho de 1952 (a) ODILON COELHO DE ALBUQUERQUE — Juiz de Direito da 1a Vara (Selado legalmente.) —

CONFORME O ORIGINAL
Dou fé.
O Escrivão
ARMANDO DE LIMA FAGUNDES

CASA DE RESIDENCIA

Vende-se na Av. Rodrigues Alves, 775 — Tirol — com Onibus a porta, 3 salas, 3 quartos, copa-cozinha, garage ampla, apartamento para empregados e toda saneada. — Construção nova.

Otimo ponto — Trata-se á Rua Dr. Barata, 239

USINA ESTIVAS S. A.

ASSEMBLEIA EXTRAORDINARIA

Pelo presente, ficam convocados os acionistas da Usina Estivas S. A. para uma reunião de Assembleia Geral Extraordinaria, cuja ordem do dia é a seguinte: a) autorização para emprestimos com penhor de algodão e canna de açucar junto ao Banco do Brasil; b) autorização para venda de um imovel; c) reforma parcial de estatutos; d) prestação de contas da diretoria. A reunião será no dia 26 de junho, ás 8 horas, no escritorio da Usina, em Estivas.

Estivas, 19 de junho de 1952

Luiz Ribeiro Coutinho — diretor presidente
Adauto Ferreira da Rocha — diretor gerente

CASOS & COISAS

Zonas fóra da "Influência"...

Muito já se falou sobre a questão que a Câmara Municipal levantou com a criação da chamada "zona de influencia". A coisa foi movimentada, não interessando, apenas, ao tráfego dos veículos nas imediações da séde onde está instalada a nossa casa legislativa municipal.

O assunto é mais grave do que se possa imaginar, de vez que foi tratado na imprensa, nas ruas, nos mercados, até se falando em mandados de segurança para assegurar a influencia dos Vereadores sobre o Conselho Regional do Transito...

Como a questão esta nesse pé, sendo da alçada dos órgãos competentes, lembramos pedir a atenção das autoridades competentes para certas zonas de nossa capital que absolutamente estão fóra de qualquer influência da Prefeitura, da Saude Pública da Policia, do Saneamento e da Força e Luz.

Temos ruas centrais, como avenidas nos bairros arrastados que estão esquecidas de qualquer medida por parte daqueles órgãos, no que se refere à limpeza, higiene, policiamento, tudo coroado pela escassês dagua e de luz pública. Efetivamente, não são zonas de influencia, mas esquecidas e abandonadas.

No Tirol, a turma de operários da edilidade faz limpeza nas avenidas, colhe o matagal, junta-o aos montões, mas o caminhão de limpeza esquece de vir transportar o entulho para local mais apropriado... Entretanto, a coleta de lixo domiciliar também não se faz com a pontualidade que era de desejar... Em varios pontos da cidade, em ruas centrais ainda não, as aguas servidas são encanadas para a via pública, o que é bom para os mosquitos, não havendo portanto molestias graves por certo neste bom povo natalense. E outros aspectos natalenses, a higiene ficam á margem de qualquer comentario.

O policiamento é fagueiro feito, quasi não existindo, especialmente em nossos bairros. Póde ser que com a instituição da Rádio Patrulha a situação melhore.

O Saneamento e a Força e Luz tambem têm suas zonas de influencia: os pontos mais afastados. A' noite, a iluminação é deficiente; durante o dia, a agua é racionada. Um culpa o outro, ficando se num eterno "jogo de empurra".

Como vemos, os Vereadores poderiam, querendo, fiscalizar outras zonas de "influencia", não olhando apenas, para aquela, central, que circunda a sede da Camara Municipal.

A nossa cidade tem não apenas muitas outras zonas de "influencia" mas certas avenidas e ruas que vivem relegadas á sua propria sorte, jamais sendo lembradas em certos "planos" para o futuro.

M. de A.

CARTÕES SOCIAIS

A tipografia do Centro de Imprensa S. A. mantem grande e variado estoque de cartões das marcas PELE DE CABRA, TELA, MAR FIM, ROYAL, REGENTE de diversos tamanhos.

Faça sua encomenda de cartões na A ORDEM.

Preços que desafiam competidores.

CAFE' RIO GRANDE

O proprietario do Café Rio Grande, avisa a sua distinta freguezia, que continua colecionando os saquinhos vasios. — Cada 30 saquinhos terá direito a valiosos premios. — Junte 20 sacos vasios de Café Rio Grande e vá ao Moinho Potiguar, á Rua Dr. Mario Negocio, 1410 e informe-se das grandes vantagens que lhe oferece o PURO E SABOROSO CAFE' RIO GRANDE.

Prefeitura Municipal de Natal

Balancete da Tesouraria, do dia 13 de Junho de 1952

RECEITA
Saldo anterior [illegible]
Receita de hoje 13.647,00 [illegible]

DESPESA
Pago pessoal [illegible]
Idem processos ns. 2853, P. 196
2592, 2851 e 2852/52 [illegible]

Saldo para o dia 18-6
SENDO
Em cofre [illegible]
No Banco do Rio G. do Norte [illegible]

Diretoria da Fazenda Municipal, em [illegible]

Eribaldo Ferreira da Rocha
1.º Escriturario padrão O
VISTO
João Ferreira de Souza
Diretor da Fazenda

QUASE DE GRAÇA!

Vendem-se todos os moveis da casa nº 22, da Rua Ulisses Caldas

Labim/UFRN

Placard Esportivo do Brasil e do Exterior

BELÉM
Paisandú 3 x Ex-Combatentes 1
NATAL — SABADO
Botafogo de João Pessôa 3 x Riachuelo 1
Juiz Francisco Lamas
DOMINGO
Botafogo 2 x America 0
Juiz Eugenio Barros
CAMPINA GRANDE
Treze 3 x Central de Caruarú 1

RECIFE
Santa Cruz 3 x Esporte 1
Juiz Ivanildo Bezerra ... Renda 36.740 cruzeiros
ARACAJÚ
Paulistano 0 x Aracajú 0
SALVADOR .....
Bahia 3 x Galicia 1
Juiz Carlos de Oliveira Monteiro. Renda 52.000 cruzeiros.
D. FEDERAL — SABADO
America 3 x Bonsucesso 2
Juiz Gama Malcher. Renda 93 cruzeiros.
Flamengo 2 x Botafogo 0
BELO HORIZONTE — TORNEIO QUADRANGULAR
America 3 x Atletico 1
Petronio (3) para os americanos e Vavá, para o Atletico, os marcadores.
Fluminense do Rio 2 x Cruzeiro 0
Juiz Eunapio Queiroz. Renda da rodada 127.455 cruzeiros.
Orlando foi o artilheiro.
SANTO ANDRÉ — São PAULO
São Paulo 3 x Corintinas local 1
TAUPATÉ
Juventus 4 x Taupate 1
SÃO JOSÉ DO RIO PARDO
Guarani de Campinas 1 x America 0
JACAREZINHO
Jacarezinho 3 x Bangú do Rio 2
PORTO ALEGRE
Internacional 3 x Cruzeiros 0
ROMA
Terminou o campeonato italiano com o Juventus, na ponta da taela, seguindo-se o Milão e o Internacional.
HOLANDA .....
Sel. da Holanda 4 x Sel. da Filandia 1
ESTOCOLMO
Suecia 4 x Dinamarca 3

Estreiaram no Sport, Franklin e Paulo Isidro

No match de ontem, em Recife, entre Sport e Santa Cruz, que terminou com a vitoria dos tricolores, por 3 x 1, estreiaram no quadro rubro-negro, Franklin e Paulo Izidro, tendo este conquistado o unico tendo do Sport.

NOSSAS OFICINAS ESTÃO APARELHADAS COM MAQUINAS MODERNAS
— PARA —
Confecção de qualquer serviços graficos e de PAUTAÇÃO
NOSSOS PREÇOS DESAFIAM COMPETIDORES

Temporada do Botafogo, de João Pessoa

Somente na proxima 4a. Feira, daremos nosso noticiario sobre os dois jogos do Botafogo, de João Pessôa, nesta Capital.

Humberto Gonçalves Bezerra
Cirurgião Dentista
Edificio Magaly — Av. Rio Branco 564 — 1o. Andar — telef. 21-92 — Expediente 14 ás 18 horas.
A noite mediante ajuste previo.

PETROLINA MINANCORA
CONTRA CASPA, QUEDA DOS CABELOS E DEMAIS AFECÇÕES DO COURO CABELUDO.
TÔNICO CAPILAR POR EXCELÊNCIA

Avó! Mãe! Filha!
TODAS DEVEM USAR
FLUXO-SEDATINA
(O REGULADOR VIKIRA)



A MULHER EVITARA' DORES ALIVIA AS COLICAS UTERINAS Empregue-se com vantagens para combater as irregularidade das funções periódicas das senhoras. E' calmante e regulador dessas funções. FLUXO SEDATINA, pela sua comprovada eficácia, é muito receitado
DEVE SER USADO COM CONFIANÇA

Dia Liturgico

HOJE
VIGILIA DE S. JOAO BATISTA

Ouvimos na Missa de hoje a narração dos acontecimentos que se deram antes do nascimento de São João. Por causa das graças especiais que recebeu, celebra a Igreja o nascimento deste Santo assim como o faz com o de Nossa Senhora.

AMANHA
NATIVIDADE DE S. JOAO BATISTA
MISSA

Duplo de I classe com oitava comum, branco, Missa propria, 2a. oração do S. Coração, Crédo, Prefácio do Sagrado Coração de Jesus.

Pautação

As nossas oficinas gráficas estão aparelhadas para executar todo e qualquer serviço de pautação.

Brotoejas Assaduras
POLVILHO ANTISSEPTICO
GRANADO
Frieiras Suores fétidos

Circo Nerino

HOJE NÃO HAVERA ESPETACULO

Amanhã no horario de costume um novo e atraente espetaculo com apresentação de novos trabalhos destacando-se "CICLEBOL" ou seja "FUTEBOLEM BICICLETAS" pelos ciclistas Roger e Pilito. Não deixem de assistir o este encontro de ciclebol. Ainda tomando parte no espetaculo sua magestade Picolino, o rei dos palhaços brasileiros, finalizando com Mr. Robertino o magico de fama internacional.

Na segunda parte do espetaculo o circo Nerino levará a cena a grandiosa peça exitada do film americano que tanto agradou ultimamente:

MARIA BONITA

Montada em seus cavalos Garanhão, Relampago e Negrinho Vera personificando-se ANITA GRACIA AVANZI no papel de Maria Bonita.

Não percam a ultima segunda feira do Circo Nerino com Maria Bonita.

DR. SEVERINO LOPES
Psicoterapia — Convulsoterapia — Eletrodiagnostico
DOENÇAS MENTAIS E NERVOSAS
(Ex-interno por concurso da Clinica Neuropsiquica da Faculdade de Medicina da Universidade da Bahia e do Hospital Juliano Moreira — Serviço de Assistencia a Psicopatas da Bahia)
(Medico Assistente do Hospital de Alienados de Natal)
Consultas: Profissionalmente em sua residencia: Rua dos Pescadores, 1078 — Ribeira Av. Atlantica — Das 15 horas em diante — Residencia: Rua Dr. Barata, 211

QUINTA FEIRA — R E X — QUINTA FEIRA
Matinée e Soirée
ALIDA VALLI em:
Eugenia Grandet
Que mais desejava aquele homem? Tinha um titulo, uma mulher rica e bela que o amava e no entanto não era feliz! .. Grandiosa apresentação da ART FILMS.

HOJE **R E X** HOJE
A's 15,30 e 20 horas
Spencer Tracy, Joan Bernett e Elizabeth Taylor em:
O papai da noiva
Ultima exibição

HOJE **São Luis** HOJE
Sessões de 15,30 e 20 horas
Adeus ao mundo de ontem
Documentario que mostra passagens da segunda guerra mundial.

São Pedro — Hoje
Somente em Soirée
CESAR ROMERO e JUNE HAVOC em:
Ladrão de corações

AS DORES DO ESTOMAGO



As enxaquecas, vômitos, gases, flautulências, ânsias, vertigens, são efeitos das doenças do estômago, fígado e intestinos. Curando essas doenças, cessarão aqueles
— sintomas —
As Pilulas do ABBADE MOSS são indicadas no tratamento da anglo-colites e da prisão de ventre e suas
— Manifestações —
PILULAS DO ABBADE MOSS
São licenciadas pela Saúde Pública e conhecidas por milhares de pessoas.

Na Ribeira do Patachó

Minervino W. de Siqueira

Ao recordar o tempo de minha meninice que passei em casa de meus pais, no sitio "Transva" (Pau do Juca.) naquele pedaço da chamada Varzea do Açú — embora banhado pelo rio Patachó — vêm-me na mente as figuras broncas da caboclada circunvizinha.

Eram os verdadeiros filhos daquela margem de rio, daquele recanto enfeitado de juazeiros, oiticicas, quixabeiras e carnaubais!

Meu pai possuia em casa um desses cabloclos, que era, como se costumava dizer, bom na enxada e de confiança. Tomava, com eficiência, conta dos trabalhadores das limpas de mato e das apanhas do algodão.

Rachava lenha que parecia um touro e botava água como um burro.

Um dia "seu" Antônio deixou o nosso sitio. Casou-se, construiu o seu rancho e tambem o seu roçado.

Os tempos, porém foram piorando.

Seu Antonio sendo então chefe de obrigação teve que se desdobrar na luta pela vida!

Quando vinha a sêca ia trabalhar em uma salina, em Macau, distante dali 10 leguas. Fazia a viagem aos domingos e voltava aos sabados. Após trabalhar uma semana lombando balaios de sal, regressava a pé, com um enorme saco de mantimento na cabeça.

E assim este cabloco heroico continuou a sua lida por muitos anos. Era, contudo, um dos mais pilhericos e inteligentes daquele lugarejo.

Plantava pouco. Dizia que não valia a pena plantar muito devido a costumeira "queda" do algodão, no momento da safra...

Mas os tempos foram piorando mais ainda; e "seu" Antônio trabalhando sempre mais..

Chegou uma vez da salina doente. Saco na cabeça, passo molengo de boi cansado. Ao entrar no rancho estancou e caiu. Cercou-lhe a filharada aflita, inclusive a magricela da mulher.

Foi um dia de juizo.

Lá em casa todos, compadecidos, fomos ver o "seu" Antônio. Quase não podiamos entrar. Mesmo do lado de fora, pela latada da frente feita de galhos de oiticica, estava duro de cabloclos que havia abandonado o serviço e, pesarosos, ali aglomerava. Lamentavam o caso, discutiam o diagnóstico.

O mais razoável foi o de Chico Bugre, porquanto deu certinho com o de Manuel Carreiro, o curandeiro local: "Ele morreu de u'a dô"...

Problemas da Serra de Santana—VI

AGAVE

Ha em principio uma preferencia contra fatos reais, não é verdade?

O agave constitue-se no nordeste, ao lado de real valor. Sã, soberbamente são as suas variedades que o agave faz parte da propria economia nordestina. Por isso e por muitas outras razões não podemos ignorar o seu significado. Cuida-se que [illegible] particular [illegible] pois que afinal, como notoriamente se sabe foram entregues nas mãos dos banqueiros do Banco do Brasil, para o financiamento de nossa [illegible]

[illegible] Nova Bom [illegible] Banco do Brasil de [illegible]

[illegible] plantadores da Serra de Santana [illegible]

[illegible] beneficiamentos às zonas que possuem condições favoraveis pela existencia anterior de plantações bem sucedidas pela "A Ordem" de 5-6-48.

Os plantadores da Serra de Santana, estão enquadrados nessa condição, podendo [illegible] as facilidades [illegible] pelo Banco do Brasil.

Senhor Governador, [illegible] Nova. Na sua [illegible] exposição, o Ministro Apolonio Sales, do nosso Governo Agricola com [illegible]

Desmembramento do Municipio de Macaiba

FABIO PEREIRA

[illegible] de certos meios [illegible] se por trás das bastidores, que o Municipio de Macaiba perderá uma grande [illegible] de terras produtoras [illegible] e grande [illegible]

Nós, nesses linhas desta [illegible] nessa [illegible] propria [illegible] de Angicos, Serra [illegible] mais [illegible] [illegible]

[illegible] que [illegible] [illegible] [illegible]

Labim/UFRN

Papel dos Municipios

OTTO GUERRA

Não se compreende que os municipios do Nordeste fiquem alheios ao grande plano de redenção, limitando-se a clamar socorro, na hora da calamidade climatérica, ou a gastar verbas, numa assistência meramente paliativa.

Também é preciso que se integrar-se na Política das Sêcas, reservando em seus orçamentos verbas permanentes, para a execução, a longo prazo, de obras planificadas racionalmente.

É preciso acabar com a balela apregoada da "autonomia" dos municípios. É uma, realmente, a última Constituição Federal proibindo o exercício desta autonomia, inclusive pelo fato de reservar para cada uma de nossas unidades do interior um pouco das sobras da União e dos Estados (estes últimos sempre em atraso) melhorou sensivelmente a disponibilidade financeira municipal.

Entretanto, se esses recursos não tiverem aplicação adequada, reprodutiva, com malbaratamento de verbas, a situação será pior. Tira-se da União, tira-se do Estado, para polvilhar em muitos centros de dispersão.

Enquanto não vier uma lei federal mais minuciosa sôbre a quota federal, os abusos serão por demais frequentes. A lei vigente pouco adianta. Exige apenas a prova de que foi enviada as Câmaras Municipais a prestação de contas do Prefeito. Mas nem siquer condiciona o pagamento da futura quota à aprovação dessas contas anteriores. Também é preciso uma definição mais ou menos casuista do que sejam benefícios de ordem rural. Porque a esse título tudo está sendo entendido. Por último, fez-se necessário um certo freio à infinita multiplicação de municípios, sem condições evidentes de auto-suficiencia. O assunto, como se está vendo, é bastante complexo. Por política, há Câmaras Municipais que negam pão e água ao Prefeito. Outras, fazem vista grossa a tudo, num servilismo lastimavel. São fatos corriqueiros, em qualquer ponto de nosso País.

[illegible] fazem o imprescindivel [illegible] a experiencia e moralização que já temos. Vale mais do que [illegible].

[illegible] Lei Orgânica quiz, mais uma vez, [illegible] Municipal, evitar-se [illegible] município por ocasião [illegible] São Gonçalo, Estado do Rio (Figuras e Conceitos, Ed. Anuario do Brasil, Rio, 1[illegible] p. 2[illegible]). Precisamos logar mais e o serio exercício de Prefeituras, inclusive na [illegible] de Prefeitos, que devem não somente possuir honestidade, mas bom senso e real interesse pelo bem comum, não se entregando a explorar o município em proveito proprio ou de seus patrões.

Muita coisa que se espera da União ou do Estado póde e deve ser feita pelo Município sozinho ou de cooperação, quer com aqueles dois poderes, quer mediante apoio e animação a iniciativa privada.

Por que não se poderá ter poços perfurados desta maneira, açudes construidos, pelo sistema de cooperação, ou, ainda, bôas estradas municipais, pontes já não falando em planos adequados de fomento rural?

A ORDEM

NATAL — Segunda-feira, 23 de Junho de 1952

Regressa o dr. João G. da Medeiros

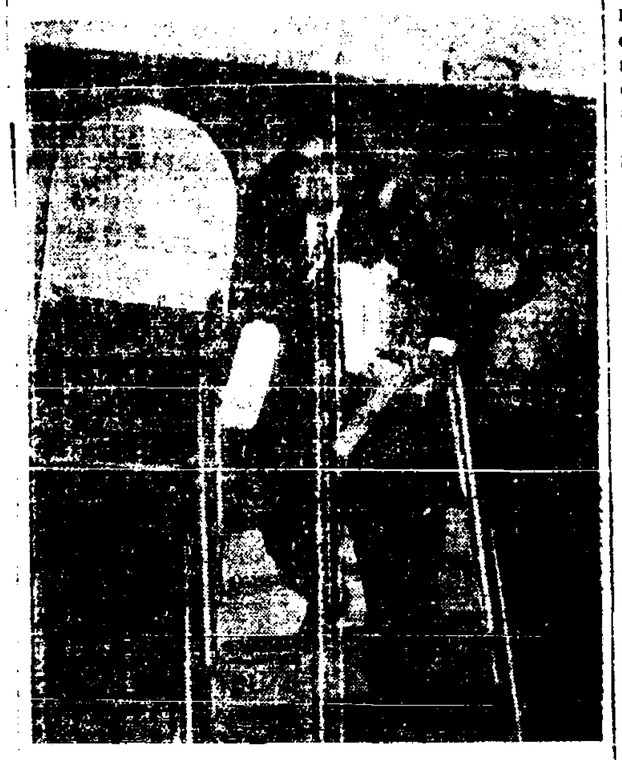

Sábado último, chegou a esta capital, regressando de sua viagem a Metropole brasileira, o dr. João Galvão de Medeiros, diretor da Estrada de Ferro Sampaio Correia, que [illegible] Rio de Janeiro, afim de tratar importantes assuntos [illegible] interesses da nossa principal ferrovia. O [illegible] da chegada do Engenheiro [illegible] aeroporto "Augusto Severo" [illegible] e numerosos amigos e parentes.

DR. [illegible] CAVALCANTI

CLINICA GERAL

Consultório e residencia — Expediente: [illegible] — Das 11 às 12 horas — Aos domingos das 8 às 11 horas

Homenageados o Arcebispo de Natal e o Bispo Eleito de Caicó

Constituiu acontecimento de repercussão em nossos meios sociais e católicos a solenidade promovida, sábado último, nesta capital, pelas organizações da Ação Católica, em homenagem ao exmo. e revmo. Dom Marcolino Dantas, pela sua recente elevação à dignidade de Arcebispo Metropolitano, e ao exmo. sr. Dom José Adelino Dantas, pela sua nomeação para Bispo da diocese de Caicó.

O amplo salão da Divina Providencia, sito à praça 10 X, foi pequeno para conter a seleta assistência que ali compareceu, afim de demonstrar sua [illegible] satisfação pelos dois [illegible] Atos da Santa Sé [illegible] apoteose, desde [illegible] sua inteira solidariedade [illegible] feliz iniciativa da Ação Católica desta Arquidiocese. [illegible] As 20 horas [illegible] jovens entraram [illegible] salão sob comunicativos [illegible] dos presentes [illegible] gestos do povo, Dom Marcolino e Dom José Adelino Dantas, os quais foram [illegible] cumprimentados [illegible] autoridades [illegible] personalidades. [illegible] tre a numerosa assistência viam-se o presidente do Tribunal do Juri, Dr. Adalberto Amorim, [illegible] Dr. Ulisses de Góis [illegible] versos sacerdotes [illegible] vindos, Monsenhor [illegible] Cantes, Cônegos [illegible] Monsenhor [illegible] representantes [illegible] associações religiosas, [illegible] moradores [illegible] Natal e cavalheiros.

Presidiu a missa [illegible] Arcebispo Metropolitano, [illegible] dirigiu a [illegible] Bispo eleito, [illegible] Mons. Manoel Gabriel, [illegible] compromissos [illegible] para [illegible] Mons. Manoel Gabriel, [illegible] Cônego [illegible] Silva, [illegible] Cônego [illegible] Dom José Adelino Dantas, [illegible] Mons. [illegible] Dom Marcolino [illegible] Dantas, [illegible] Mons. [illegible] Dom José [illegible] Dantas, [illegible] Mons. [illegible] Dom José [illegible] Dantas, [illegible] Mons. [illegible] Dom José

Labim/UFRN

RIO, 23 — Está sendo aguardado nesta Capital o general Juarez Távora, que percorre as guarnições em visita de inspeção.

A ORDEM

Propriedade do Centro de Imprensa S. A.

PARIS, — 25 — Prosseguem nesta Capital as comemorações em torno do cinquentenario da dirigibilidade aerea, recordando-se o grande feito do brasileiro Santos Dumont. As festas terminarão a 4 de julho, comparecendo às mesmas o ministro brasileiro Nero Moura.

ANO XVI — RIO GRANDE DO NORTE — NATAL — QUARTA-FEIRA, 25 DE JUNHO DE 1953 — Num. 4985

Novidades Politicas

A viagem do Presidente da Republica

Inflação de candidatos

RIO, 23 — Anuncia-se que a viagem do presidente da Republica á Bahia, se prende a entendimentos politicos com os governadores especialmente com o sr. Agamenon Magalhães. Segundo a mesma fonte, a proxima viagem do presidente da Republica a S. Paulo se prende a conversações com o sr. Lucas Nogueira Garcez. Ha tambem uma verdadeira inflação de candidatos a anunciadas reformas ministeriais, que seriam decorrencia desses entendimentos. Entretanto, outras fontes acham que enquanto o sr. Ademar de Barros se encontrar na Europa não haverá nenhuma alteração politica substancial.

Bernadez contra a Petrobras



RIO, 25 — O ex-presidente da Republica, sr. Artur Bernardes, falou ontem na Camara dos Deputados, defendendo o monopolio estatal, na questão do petroleo, manifestando-se, assim, contrario ao projeto da Petrobras.

O JORNALISMO, UM DOS PODERES DO REGIME DEMOCRATICO. — Bowles.

Banco do Nordeste

Subiu a sanção o projeto

RIO, 25 — O Senado aprovou em redação final o projeto oriundo da Câmara sobre a creação do Banco do Nordeste, que assim vai subir á sanção presidencial. Foi regeitada a emenda apresentada, de maneira que prevalecerá o projeto primitivo, tendo como séde do referido estabelecimento a cidade de Fortaleza.

Recuperação dos fugitivos

Ação conjunta das policias paulista e fluminense

S. PAULO, 25 — Toda a imprensa tem se ocupado da fuga dos presos de Anchieta. Dos 300 sentenciados que se rebelaram e fugiram, faltam ser aprisionados novamente apenas 30 ante a ação conjunta das policiais de São Paulo e do Estado do Rio.

Emprestimos aos agricultores

Até cinquenta mil cruzeiros

RIO, 25 — Realizou-se a anunciada assembléia de accionistas do Banco do Brasil, para discutir a autorização a direção do estabelecimento a fazer emprestimos aos agricultores, dentro de normas simplificadas, até cinquenta mil cruzeiros. A medida foi aprovada pela assembléia.

Noticias da França

PALACIO DE JUSTIÇA DE RUÃO — (SFI) — O Palacio de Justiça de Ruão, um dos mais faustosos monumentos da arquitetura civil do século XVI francês, incendiado pelo bombardeio de 19 de abril de 1944, está agora parcialmente restaurado.

Depois de oito anos de afastamento a Côrte de Apelação realizou na primeira sala gótica, sua solene audiencia.

UM FILME EM CORES SOBRE O VALE DO LOIRE — (SFI) — Um juri presidido pelo Sr. Ingrand, Comissário Geral do Turismo, reuniu-se para distribuir um dos prêmios fundados pela E. C. A. (Administração do Plano Marshall, secção de turismo).

Nesta ocasião foram passados todos os filmes em cores, de curta metragem e rodados em 1950 ou 1951.

O juri concedeu uma menção e uma soma de 250.000 francos ao documentário sobre o Vale do Loire, que tem o titulo de: "Um verdadeiro paraiso".

* * *

CONGRESSO DE ESTUDANTES CATOLICOS — (SFI) — Os estudantes catolicos acabam de realizar em Lião o seu congresso anual cujo tema era: "A missão da Universidade".

Este tema fôra escolhido em preparação ao congresso internacional da "Pax Romana" movimento internacional dos estudantes e intelectuais catolicos, que se realizará êste ano no Canadá e em cuja preparação dos trabalhos foi feito em Estrasburgo no ano passado pela Federação francesa dos estudantes catolicos.

* * *

O MAIS JOVEM ABADE REGULAR DA IGREJA CATOLICA — (SFI) — O Vaticano anuncia que S. S. Pio XII aprovou a eleição a dignidade de abade de um trapista de 26 anos, o Padre Emanuel Constant, que foi designado pela assembléia dos trapistas do Mosteiro de Bellefontaine (França). Ele será o mais jovem abade monastico da Igreja Católica.

NOSSAS OFICINAS ESTÃO APARELHADAS COM MAQUINAS MODERNAS — PARA — Confecção de quaisquer serviços graficos e de PAUTAÇÃO NOSSOS PREÇOS DESAFIAM COMPETIDORES

O Problema dos Ciganos

A Igreja olha para os mesmos

PARIS, JUNHO 23 — Ciganos europeus e norte-africanos organizaram uma peregrinação pouco comum para honrar a sua santa padroeira na Basilica das "Santas Marias do Mar".

Essa antiguissima igreja da costa do Mediterrâneo francês guarda, segundo se diz, os tumulos de duas das Marias mencionadas no Evangelho, Maria Salomé e Maria de Cleofas, ambas presentes á Crucifixão do Senhor, e que, narra a tradição expulsas da Terra Santa por Herodes, chegaram á costa da França, onde lhe deu acolhida uma cigana chamada Sara, que os ciganos honram como padroeira.

Mais de 40.000 pessoas uniram-se á peregrinação encabeçada pelo arcebispo de Aix-en-Provence, D. Charles de Provencheres.

A Igreja tem feito na França uma campanha para ajudar os ciganos e fazer desaparecerem os preconceitos contra êles. A Assembléia de cardeais e Arcebispos franceses designou o padre Charlier para seu capelão e defensor.

O padre Charlier declara que o mundo faz mal em não querer compreender a vida nômade, a mesma que levaram nossos antepassados. A civilização nômade dos Judeus deyemos nossa fé em um só Deus verdadeiro e os Dez Mandamentos. Observa ainda que muitos artistas de talento nasceram de familias de ciganos, analfabetos.

Os esforços do Pe. Charlier encontraram decidido apoio na Ação Católica Francesa e em numerosos católicos, alguns dos quais, para melhor ajudá-los, adotaram seu gênero de vida.

Entre estas pessoas encontram-se 3 religiosas de um convento próximo a Aix, que vivem em um vagão cigano e acompanham de cidade em cidade a caravana. No meio de vasos das relíquias arde uma lâmpada diante do Sacrário. Graças a ela, Cristo viaja atualmente com os ciganos.

Codigo de vencimento dos militares

RIO, 25 — Chegou á Camara a mensagem presidencial sugerindo uma reforma do Código de Vantagens e Vencimentos dos Militares. Por essa emenda, será instituido um adicional de 20% para o militar embarcado ou em comando de tropas, para compensar o desgaste fisico e o horario integral empregado.

Mensagem de esperança

RIO, 25 — Marina de Pádua Barros apresentando, ás 12h 30m, todas as terças-feiras, pelas emissoras do Ministerio da Educação, o programa de sua autoria "Mensagem de Esperança", dedicada aos cegos.

Boletim Bibliografico

A Biblioteca publica do Estado e o Museu Municipal acabam de editar o seu apreciado Boletim.

Registamos especialmente no 34 e 35 do mesmo Boletim, que encontramos sempre apreciavel colaboração, da que se destacam Virgilio Rosado além de transcrições de real valor histórico para a reconstrução da nossa vida de outrora.

A Guerra na Coreia

Dois anos de luta - Bombardeadas usinas que servem a Mandchuria - Mensagem de Marc Clark

SEOUL, 25 — Transcorre hoje o segundo aniversario da invasão da Coreia do Sul por tropas comunistas, dando inicio á atual guerra da Coreia. A esse proposito, o general Clark, atual comandante das tropas aliadas, dirigiu uma Mensagem em que declaram que os comunistas são atualmente os unicos responsaveis pela paz ou pela guerra, dependendo de sua atitude para o futuro, aceitando ou não as condições de armistício. Adiantou o general que se preferirem a luta "nós estamos prontos". O general Clark elogiou as 21 nações cujas tropas guarnecem a Coreia.

Londres, 25 — Hoje, na Camara dos Comuns, a pedido do lider da oposição, vai ter inicio o debate em torno do bombardeio de usinas eletricas que servem á Mandchuria, bombardeadas ha dois dias seguidos pelas tropas aliadas. Querem os oposicionistas saber se a Inglaterra concordou com esses ataques e se eles virão facilitar os entendimentos de armistício ou dificultar.

WASHINGTON, 25 — A proposito dos bombardeios de Usinas que servem á Mandchuria anuncia-se aqui que o assunto foi estudado em conjunto pelos Estados Unidos e Inglaterra, ao tempo ainda do antigo governo e o comando aliado tinha autorização expressa para um ataque dessa natureza, quando julgasse oportuno.

Luta contra as sêcas

RIO, 25 — O Ministro da Viação informa que foram liberados 100 milhões de cruzeiros para o prosseguimento das obras de emergencia, na luta contra as sêcas.



O CUSTO DE VIDA

Fala o Sen. Kerginaldo Cavalcante

RIO, 25 — O senador Kerginaldo Cavalcanti ocupou novamente a tribuna do Monroe para analisar a alta do custo de vida. Disse sua excia. que uma camorra está explorando a situação, acusando os "tubarões".

A IMPRENSA CATOLICA NÃO PODE VIVER SEM O APOIO REAL DOS CATOLICOS. E SEM IMPRENSA, OS CATOLICOS NÃO PODEM TER VOZ ALTIVA. O SR. AO MENOS ASSINA "A ORDEM"?

Pede processo contra Lafer

Crime de responsabilidade — Uma nota do Ministro da Fazenda

RIO, 25 — O deputado Muniz Falcão, pediu na Camara, que seja iniciado processo por crime de responsabilidade, contra o Ministro da Fazenda, sr. Horacio Lafer pelo fato de não ter este atendido a um pedido de informações, formulado pelo Sr. Lauro Lopes, a pedido do lider Capanema. Falou logo em seguida o Ministro, dizendo que já a imprensa matutina de ontem trouxe uma nota do Ministerio da Fazenda informando que o Ministro já atendera a todos os pedidos formulados sobre o assunto referido pelo deputado Muniz Falcão, citando até o n. do Aviso Ministerial que encaminhara o mesmo e adiantando que a assunto objeto do pedido de informações já fora decidido pelo Presidente da Republica.

TENHA SEMPRE Á MÃO UM EXEMPLAR DA A ORDEM.

Revisão no quadro dos advogados

Tambem dos provisionados

O Diario Oficial do Estado acaba de publicar resoluções da Ordem dos Advogados do Brasil, Secção do Rio Grande do Norte, contendo a relação devista dos Advogados e Provissionados da mencionada Secção, devendo os mesmos interessados apresentar suas Carteiras, dentro de 30 dias, na Secretaria do Conselho, para as devidas anotações.

Integram o Quadro de Advogados 68 profissionais e estão em inscrição provisoria 17 advogados e 21 provisionados.

Instituto de Cultura Popular

SANTIAGO, 25 — O Ministro do Trabalho presidiu a inauguração do Instituto Cultural Popular, que terá a finalidade de desenvolver e melhorar o nivel cultural dos operarios assim como provar a capacidade tecnica profissional dos mesmos.

O Instituto será presidido pelo escritor Galileu Urzeda.

Reportagens da Espanha

819 Ordenações Simultaneas

BARCELONA, 25 — A cidade de Barcelona foi cenário, domingo passado, de um espetáculo verdadeiramente original. Mais de 800 bispos oficiando simultaneamente impuzeram as mãos sobre 819 diáconos para ordenar-los como ministros do Senhor.

As galerias e a tribuna e logas da Catedral estavam superlotadas por 80 000 fieis. No centro levantava-se imponente e grandiosa. De um lado estavam os cantores e do outro as camareiras que decoravam a felicidade de seus companheiros.

Na procissão tomaram em primeiro lugar 3 arcebispos e um auxiliar do ministro de cerimonias. Atrás destes, em fileira de dez os ordenandos. Seguiam nos 3 sacerdotes e os arcebispos ordenadores. Ao chegar ao altar-mor, os ordenandos prostraram-se de bruços, no tempo devido. A imprensa matutina de ontem trouxe uma nota do Ministerio da Fazenda informando que o Ministro já atendera a todos os pedidos formulados sobre o assunto referido pelo deputado Muniz Falcão, citando até o n. do Aviso Ministerial que encaminhara o mesmo e adiantando que a assunto objeto do pedido de informações já fora decidido pelo Presidente da Republica.

TENHA SEMPRE Á MÃO UM EXEMPLAR DA A ORDEM.

Revisão no quadro dos advogados

Tambem dos provisionados

O Diario Oficial do Estado acaba de publicar resoluções da Ordem dos Advogados do Brasil, Secção do Rio Grande do Norte, contendo a relação devista dos Advogados e Provissionados da mencionada Secção, devendo os mesmos interessados apresentar suas Carteiras, dentro de 30 dias, na Secretaria do Conselho, para as devidas anotações.

Integram o Quadro de Advogados 68 profissionais e estão em inscrição provisoria 17 advogados e 21 provisionados.

Instituto de Cultura Popular

SANTIAGO, 25 — O Ministro do Trabalho presidiu a inauguração do Instituto Cultural Popular, que terá a finalidade de desenvolver e melhorar o nivel cultural dos operarios assim como provar a capacidade tecnica profissional dos mesmos.

O Instituto será presidido pelo escritor Galileu Urzeda.

Regularisação das "Fabricas de Bebidas"

Providencia da Saude Publica

O Departamento Estadual de Saúde Publica está publicando uma "nota" concedendo o prazo de 120 dias improrrogaveis para que as fabricas de bebidas existentes no Estado e que ainda não tenham sua situação regularizada, segundo as determinações legais que regem a especie, para que cumpram tudo quanto e por lei determinado.

A providencia é oportuna. Deve ter cada qualidade de "fabrica".

O QUE OCORRE NO MUNDO

NOTICIARIO DO USIS

ISENÇÃO DE DIREITOS

WASHINGTON, 25 — A Camara de Senadores e a de Deputados aprovaram uma lei que permite as igrejas a importação isenta de direitos aduaneiros de artigos para o culto, os quais, atualmente, tem a barreira dos impostos — só eram livres de impostos quando o doador os enviava consignados para si mesmo. A nova medida foi enviado ao Presidente Truman.

CRISE NA IMPRENSA VERMELHA

PARIS, 25 — A imprensa comunista na França atravessa uma séria crise devido a diminuição de seus leitores. Assim, a circunstância do jornal parisiense "L'Humanité" baixou de 400 000 em 1945 para 102.000 atualmente. Em 1946 os comunistas [illegible] na provincia e duplicavam [illegible] Lettres Francaises, [illegible] Ce Matin e [illegible] Presse [illegible]

INTOLERANCIA PROTESTANTE

ALBANY, OREGON, 25 — A Igreja Presbiteriana Unida manifestou-se opondo-se a que os EE. UU mantenham um representante do Presidente no Vaticano, e decidiu notificar seu ponto de vista ao Presidente Truman, ao Secretario de Estado, ao Presidente da Comissão Senatorial de Relações Exteriores. Recentemente a Convenção Batista do Sul tambem declarou publicamente sua oposição as relações diplomaticas [illegible]

O QUE OCORRE NO BRASIL

Noticiario da Radiopress

RIO, 25 — O general Eurico Gaspar Dutra vai reassumir pela imprensa ao discurso do presidente da República em Caxambu, naquele que aria afastando definitivamente a policia do periodo adotada pelo ex-presidente.

INGRESSOU NA ORDEM DOS VAQUEIROS O PRESIDENTE DA REPUBLICA EM CALDAS DO CIPÓ

SALVADOR, 25 — Ontem o presidente da Republica esteve em Caldas do Cipó inaugurando o novo Grande Hotel daquela localidade. Após [illegible] do Vargas recebido na Ordem dos Vaqueiros recebendo os insignias do prefeito de Jaguarari.

SALARIO DE FAMILIA

RIO, 25 — Na Camara dos Deputados vai ser discutido o aumento do salario familia [illegible]

APROVOU AS MEDIDAS

RIO, 25 — O Presidente Getulio Vargas aprovou as medidas aprovadas pelo Dr. Ivete Vargas, Diretor Geral do Departamento Nacional de Previdencia Social e que lhe foram apresentadas pelo Ministro Inferior do Trabalho no seu último despacho [illegible] determinando [illegible] em vigor [illegible]

TRÊS DEPUTADOS COMBATERAM A "PETROBRAS"

RIO, 25 — Qualificando de [illegible] o projeto do governo [illegible] inconveniente aos interesses [illegible] os deputados Carmel e J. Agostinho e Mercadante, apoiados [illegible] manifestaram-se contrários á "Petrobrás".

Somente o deputado Aurelio de Moura Andrade apresentou [illegible] ponto de vista favoravel á "Petrobras".

Labim/UFRN

CENTRO DE IMPRENSA S. A.
Sede — Rua Dr. Barata, 156 — NATAL
Presidente — CLEMENTE FERNANDES DE MOURA
Gerente — TOLARDO COCENTINO

A ORDEM

DIARIO VESPERTINO
(Circula desde 14-7-1938)
Diretor — OTTO GUIMARÃES

TELEFONES

Direção 18-70 — Gerencia 13-69 — Redação 13-69 — Presidencia 13-70

ASSINATURAS — VENDA AVULSA
Ano .. .. Cr$ 120,00 | N. atrasado .. ... Cr$ 1,50
Semestre .. .. 60,00 | N do dia 1,00
Trimestre 30,00

PUBLICAÇÕES — TABELA NA GERENCIA

REPRESENTANTES

RIO — A. S. LARA, Senador Dantas, 45-1.º andar — Fone 22-3234
S. PAULO — Raul Cassabayan, Rua Felipe de Oliveira, 21 2.º andar — Fone: 3-6673

SOCIEDADE

O PENSAMENTO UNIVERSAL

Não nos apeguemos às doçuras espirituais; procuremos a Deus pela fé, e convençamo-nos de que ele tanto merece o nosso amor quando nos castiga como quando nos consola. — S. Margarida Maria.

ORIENTANDO

TUBERCULOSE INAPARENTE

Há formas de tuberculose que passam despercebidas (inaparentes). São as mais temiveis, porque o individuo, julgando-se com saúde, não se trata, não toma o menor cuidado e vai propagando a doença.

Mande radiografar os pulmões de seis em seis meses, para surpreender em inicio uma tuberculose de forma inaparente. — SNFS.

RECEITA DO DIA

BOLO PALHAÇO

"Este bôlo para aniversário de menino é muito prático e facil de ser confeiçoado, constituindo uma prazer para o aniversariante.

Asse em uma fôrma redonda um bôlo de receita comum, ou se quiserem, poderei enviar uma receita prática e econômica que tenho. Coloque esse bôlo em bandeja ou taboa quadrada. Cubra-o com glacê de vidro bem espesso e liso. Tome duas ameixas pretas inteiras e coloque-as sôbre o bôlo para formar os olhos; com um biscoito champanha faça o nariz, e com um outro pedaço de bôlo colorido de vermelho, a boca. Com anilina vermelha pinte as bochechas do palhaço. Tome agora 2 folhas de papel de côres bem vivas e franza-as para fazer a gola do palhaço. Com cartolina forrada de papel vermelho faça a cartola, colocando-lhe bombons ou suportes para velinhas seguindo a idade do garoto.

FARMACIAS DE PLANTÃO

Farmacia das Rocas — Rua Expedicionário José Varela — Rocas.

Farmacia Sertaneja — Rua Ulisses Caldas — Cidade Alta.

Farmacia São Pedro — Rua Amaro Barreto — Alecrim

FAZEM ANOS HOJE:

Senhoras:

Alda Ramalho, esposa d sr. Raimundo Ramalho, au xiliar da S. A. Wharton Pe droza.

— **Maria Guilhermina Lopes**, esposa do sr. Cecilio Mesquita de Oliveira Lope. industrial proprietario d Moinho de Ouro, nosso co. perador e residente nesta capital a av. Manoel Mirand. 1531.

Senhorinhas:

Maria José da Silva, filh do sr. Antonio Miguel da S va, comerciante nesta praç

— **Jandira da Fonseca Silva**, filha do saudoso Cle doaldo da Fonseca e Silva.

Jovens:

Jorge Silva, filho do sr Jorge Martiniano da Silva.

Nascimentos:

O lar do snr. Luiz Gonza ga Meira Bezerra, alto come ciante nesta Capital e da su esposa, senhora Zilda Alve Feitosa Bezerra, foi alegrado no dia 18 deste mês, com o nascimento de uma interes sante criança, que se chama rá ELISABETH.

Casamentos:

João Batista Gadêlha de Lára — Miriam Barrêto Ribeiro Dantas — Realizou-se no dia 23 do corrente nesta capital, o enlace matrimonial do jovem João Batista Gadêlha de Lára, contador da firma Orlando Gadelha Simas & Irmão e filho do sr. Domingos Martins de Lára e de sua esposa, d. Maria Dalila Gadelha de Lára, com a srta. Miriam Barreto Ribeiro Dantas, filha do sr. Honorio Ribeiro Dantas e de sua esposa, d. Raquel Barreto Dantas, já falecida.

O ato religioso, com efeito civil, foi realizado ás 7,30 horas na Catedral da Apresentação, oficiando o padre Humberto Galvão. Paraninfaram por parte do noivo, o sr. Orlando Gadêlha Simas e sua esposa, d. Maria de Lourdes Araujo Gadêlha e por parte da noiva, o dr. Milton Ribeiro Dantas e a srta. Lais Ribeiro Dantas.

Os recem-casados fixaram residencia nesta cidade, à rua Seridó 337, onde vêm recebendo os cumprimentos das pessôas de seu vasto circulo de amizades.

SALA DE JANTAR

Vende-se uma Sala de jantar tipo Mexicano, com poucos meses de uso, no valor de Cr$ 20.000,00 por 13.000,00

Tratar à Rua Dr. Barata 13 — Fone: 1633.

Companhia de Seguros de Vida
PREVIDENCIA DO SUL

— 46 anos de devotamento aos lares do Brasil —

Dados extraidos do Relatório-balanço referente ao exercicio findo em 31 de dezembro de 1951:

Ativo real	Cr$	257.828.242,60
Reservas e fundos	"	245.204.756,90
Seguros em vigor	"	2.491.320.899,00

Opera com excelentes planos de seguros de vida para garantir pecúlios, o custeio de estudos, rendas temporárias e vitalicias, o pagamento de dívidas hipotecárias, etc., proporcionando vantagens, também excepcionais, nos seguros em grupo.

Sede
Rua dos Andradas n.º 1049 — End. telegr: "Previsul"
C. postal 76 — PORTO ALEGRE

Escritórios em
Curitiba — São Paulo — Rio de Janeiro — Belo Horizonte
Salvador — Recife — Fortaleza

Tudo da melhor qualidade

Radios de todos os modelos — Maquinas de escrever Remington Standard e Portateis — Maquinas fotograficas — Filmes — Papeis e chapas — Acessorios para bilhar — Arquivos e ficharios de aço — Amplificadores e acessorios — Refrigeradores — Liquificadores — Polias e rolamentos SKF.

Eletrolas e Pick-Ups, etc., etc.

VENDE, AOS MELHORES PREÇOS

Fone 1104 **Sergio Severo** Nisia Floresta, 101

NOTICIAS DO INTERIOR DO ESTADO

SANTANA DO MATOS

A 6 de junho fluente realizou-se na Matriz desta cidade, missa do Apostolado da Oração, com comunhão de fieis, acompanhada a canticos sacros pela senhorinha Luzia Benilde de Carvalho, sendo oficiante o Revmo. Padre Bianor Aranha. Após o santo sacrificio da missa, houve lúgar, na nave central do nosso templo catolico, sessão do Apostolado da Oração, onde fôram tratados assuntos de relevancia para aquele sodalicio católico.

INTENÇÃO — A santificação da vida matrimonial pela consagração ao Sagrado Coração de Jesus.

O Sag. Coração de Jesus quer reinar em todos os lares, conforme manifestou á sua privilegiada confidente, Santa Margarida Maria." O sagrado Coração prometeu-me que... espalhará com abundância as suas bençãos em todos os lugares em que fôr exposta e venerada sua imagem, dará a paz às familias desavindas, protegerá e assistirá em qualquer necessidade." Associados do Apostolado da Oração, consolemos o sagrado Coração de Jesus, levando a todos os lares a sua imagem bendita e pela consagração a este Divino Coração, será consoladora realidade a santificação da vida matrimonial.

Nomeação —

O diretor do Centro de Imprensa, S/A., sociedade mantedora do vespertino A ORDEM, de acôrdo com o art. 14 dos respectivos Estatutos, acaba de investir nas funções de Agente d'A ORDEM, nesta cidade, o sr. Pedro Cabral de Macêdo.

Entronização

Em a residencia do Dr. Mário Marcelino, Engenheiro do Posto Agro-pecuário desta cidade efetuou-se a cerimonia da entronização da imagem do Sagrado Coração de Jesus sendo oficiante o Revmo Padre Bianor Aranha.

A importancia da imagem do Sagrado Coração de Jesus

Em quantas almas infelizes e extraviadas — afirma o zeloso autor de "Manete in dilectione mea" — já não tem despertado a consciencia do dever, essa bendita imagem. A quantos já não deteve, como milagres, á borda do abismo, quantos não reconduziu ao caminho da virtude, em quantos não tem ateado o fogo sagrado duma insuperavel e salvifica nostalgia do céu! Centro de culto especial que em meio eficacissimo de propaganda católica, alvo dum eloquente ódio satânico, objeto das mais ternas predileções divinas, nem o céu, nem a terra, nem o inferno se lhe podem subtrair ao suavissimo influxo, á irradiação benfazeja do perdão, da compaixão e do amor...

E o mesmo autor pede aos sacerdotes que derrame sobre a sociedade frivola e atéia dos nossos dias, as imagens do Sagrado Coração, que ainda quer salvar.

De fato, quem ama a Jesus gosta de ver-lhe os retratos em toda a parte.

O autor de "Manete in dilectione mea" não se cansa em insistir no valor e na importancia grandiosa que a imagem divina do Sagrado Coração de Jesus encerra em si.

Oh! a imagem do Sagrado Coração, conforto da nossa alma, delicia inefavel do nosso pobre coração, com que clareza e precisão não simboliza e evoca a intima e tocante historia do amor de Deus feito homem. De que modo impressionante nás estão nela gravados todos os cuidados de Jesus, suas exortações, seus discursos seus convites, sua ilimitada amabilidade, sua caridade infinita.

Quão poderosa é ela para aplacar a ira de Deus. E semelhante ao sangue do cordeiro sobre as portas dos hebreus: — o Anjo da Justiça que desce á terra, ameaçando tudo exterminar, reconhece-a e passa adiante, porque onde quer que Jesus tenha um lugar de honra lá entra generoso o perdão de Deus.

Corpus Christ—

Promovidas pelo nosso revmo. pároco, Pe. Bianor Aranha, realizaram-se no dia 12 de junho fluente, as cerimonias comemorativas do dia consagrado pela Igreja ao Corpo de Deus.

As 8 horas houve missa conventual, acompanhada a canticos. Ao Evangelho tivemos ouvir a plavra do nosso querido pastor, que subindo ao público, fez uma exposição clara do magno assunto.

A tarde teve lugar a tradicional procissão eucaristica, que percorreu as principais arterias desta cidade, tendo-se á frente, entre elas, senhorinhas conduzindo os estandartes de Santana, S. Francisco, Santa Maria e de Jesus.

Houve benção campal em frente ás residencias de DD. Zina Fernandes, Flora Queiroz, Ana Juvita e a ultima ao atrio de nossa matriz. E cheio de nota o irrepreensivel comportamento e silencio de todos os que tomaram parte no préstito.

Em a capela de Coróas Lindas desta paroquia, com grande assistencia de fieis foi celebrado o santo sacrificio da missa, em homenagem ao padroeiro da Capela glorioso Santo Antonio, acompanhada a cânticos sacros.

S. Ana do Matos, junho de 1952

Correspondente

ATENÇÃO

CURSO PRE-VESTIBULAR

Funcionando desde Março do presente ano, o curso pré-vestibular para Farmacia, Odontologia e Medicina sob a responsabilidade do Prof. Alvaro Tavares, poderá ainda receber uma segunda Turma embora limitada. Qualquer informação e matricula, tratar na Rua Jundiahy 414 casa 5 (vila).

Ganhar dinheiro

Organização comercial precisa de agentes ativos nas principais cidades do interior. Cartas com referências para SODIC.

Caixa Postal, 218 — Natal — Rio Grande do Norte

Dia Liturgico

HOJE

SÃO GUILHERME

Nasceu em Vercelli, na Italia. Fundou no Montevergine um Mosteiro de Beneditinos Eremitas. Operou muitos milagres.

AMANHA

SANTOS JOÃO E PAULO

FESTA DO CORAÇÃO EUCARISTICO DE JEUS

MISSA

Duplo de I classe, 2a. Oração de Santos João e Paulo, 3a. de São João Batista, Glória, Crédo, Prefácio do Sagrado Coração de Jesus.

Efemérides Estaduais

JUNHO — 25

1881 — Carta imperial assinada pelo barão Homem de Mélo, nomeado o dr. Luiz Gonzaga de Brito Guerra comendador da Ordem de Nosso Senhor Jesus Cristo, "pelos relevantes serviços prestados ao Estado".

1892 — O Dr. Joaquim Ferreira Chaves, é nomeado desembargador.

1905 — Fundou-se o Club de Regatas, sendo presidente o comte. Pereira Franco, capitão dos portos.

RAMILSON PAIVA

MISSA DE SETIMO DIA

ELIAS DE ARAUJO, esposa e filhos mandam celebrar sexta-feira, 27, pelas 6,30 horas, na Igreja NOSSA SENHORA AUXILIADORA (Tirol), missa de 7.º Dia, por alma do seu inesquecivel cunhado, irmão e tio, falecido sabado, no Recife.

Convidam assim amigos e parentes, agradecendo desde já a todos que comparecerem a esse ato de fé cristã.

QUASE DE GRAÇA!

Vendem-se todos os moveis da casa n.º 37, da Rua Ulisses Caldas.

BRILHA O QUADRO RESERVA DO FLAMENGO

No Torneio Extra carioca o time reserva do Flamengo, está brilhando e sabado obteve uma grande vitoria sobre o Botafogo, apezar do alvi-negro ter se empregado com extrema violencia.

Os jornais do Rio dizem que alguns titulares rubro negros, tenham cuidado pois os reservas estão com "pinta" de campeão.

Primeira vitoria do Flamengo na Colombia

RIO, 23 — O Flamengo derrotou o Deportivo Quindio, por 1 a 0. Marcando este rubro-negro o unico tento da peleja. O quadro vencedor teve um bom desempenho.

Prefeitura Municipal de Natal

Balancete da Tesouraria, do dia 18 Junho de 1952

RECEITA		
Saldo anterior	193.424,10	
Receita de hoje	23.578,60	217.002,70
DESPESA		
Não houve	--	--
Saldo para o dia 19/6	—	217.002,70
SENDO		
Em cofre	209.157,50	
No Banco do Rio G. do Norte	7.845,20	217.002,70

Diretoria da Fazenda Municipal, em 19 de Junho de 1952
Eribaldo Ferreira da Rocha
1.º Escriturário, padrão P.
VISTO
João Ferreira de Souza
Diretor da Fazenda

ALEGRIA E' VIDA

Soltem fogos ADRIANINO, o expoente

maximo da pirotecnica nacional

O Armazem Frei Miguelinho, de Luiz Bezerra, começou a sua grande feira de fogos marca ADRIANINO. A tradicional casa do bairro da Ribeira para os festejos de SAO PEDRO.

Grande e variado sortimento de lanternas e enfeites para salão e outras novidades. Concede preços especiais aos revendedores.

ARMAZEM FREI MIGUELINHO

Rua Frei Miguelinho n.º 73/77 — Fone 1936
Distribuidor esclusivo dos fogos ADRIANINO

NATAL — RIBEIRA

VINHO CREOSOTADO (Silveira)
FRAQUEZA EM GERAL

Sétimo Aniversario

ONU, 24 — O sétimo aniversário da Carta das Nações Unidas promulgada a 26 de junho de 1945, assinala um dos grandes passos da humanidade no rumo da paz. A propósito, Cordell Hull, que foi secretário de Estado dos Estados Unidos e a cujos esforços se deve, em grande parte, a fundação desta organização internacional, fez declarações. Diz ele que não obstante todas as dificuldades, a ONU, embora lentamente, realiza os seus principios "Vai-se prestou", disse o general Hull. [illegible] paz e a [illegible] internacionais".

Outras personalidades [illegible] Trygve Lie, [illegible] Assembléia Geral [illegible] ONU [illegible]

Pelos melhores preços V. S. poderá efetuar a sua compra de ferragens, vidros, louças, cutelarias, etc., procurando a

CASA DO PAULINO

— DE —

Paulino & Cia. Ltda.

Rua Dr. Barata, 199 — Natal — End. Teleg. PAULINO

Casa Bancária Norte Riograndense S/A

Rua Frei Miguelinho 109 (Edifício Próprio)

DEPOSITOS — COBRANÇAS — OUTROS SERVIÇOS BANCARIOS

	MOVIMENTO GERAL (Soma escritural de Ativo e Passivo)
DEZEMBRO DE 1949	Cr$ 48.754.423,80
DEZEMBRO DE 1950	Cr$ 58.467.511,50
DEZEMBRO DE 1951	Cr$ 83.791.407,50

AGUA INGLESA GRANADO

TÔNICA - APERITIVA

NAS CONVALESCENÇAS

NOSSAS OFICINAS ESTÃO APARELHADAS COM MAQUINAS — LARA —

Confecção de quaisquer serviços gráficos e de PAUTA AO NOSSOS PREÇOS PEJAM COMPETIDOS

Onibus Natal a São Paulo do Sul

A Emprêsa de Transportes [illegible] avisa aos seus amigos e freguezes em geral que [illegible] em onibus confortaveis [illegible] para o Estado de S. Paulo. Venda de passagens na Avenida Modesto 1385 junto ao Hotel Calvi. Telefone [illegible] fone 1102. Não perca o seu tempo [illegible] com antecedencia para Jo[illegible] para Ceará, Fortaleza [illegible] até o Estado de S. Paulo.

USINA ESTIVAS S. A.

ASSEMBLEIA EXTRAORDINARIA

Pelo presente ficam [illegible] acionistas S. A. para uma reu[illegible] A Assembléa Geral ordinaria cuja ordem do dia é a seguinte [illegible] ção para emprestimos com penhor de algodão [illegible] especialmente ao Banco do Brasil [illegible] autorização para [illegible] e uma alteração [illegible] reforma parcial de estatutos [illegible] ção de contas da diretoria. A reunião será no dia 30 de junho, as 8 horas, no escritório da Usina, em Estivas.

Estivas, 19 de junho de 1952
Luiz Ribeiro Coutinho — diretor presidente
Adauto Ferreira da Rocha — diretor gerente

MUTILADO

Labim/UFRN

Regressou invicto, o Botafogo de João Pessôa

Nem o Riachuelo nem o America, conseguiram vencer o tri-campeão tabajara — O balanço técnico da temporada

O Botafogo F. C. de João Pessôa, realizou sabado e domingo ultimos em Natal, curta temporada de dois jogos, promovida pela FND. Duas vitorias, conseguiu em nossos gramados, o tri-campeão tabajara. Passemos em revista as pelejas.

O JOGO DE SABADO
Derrotado o Riachuelo, por 6 x 1

Na noite de sabado, o alvi-negro de João Pessôa fez a sua estela, vencendo o Riarhuelo, por 6 x 1. O quadro vitorioso teve uma atuacão sempre superior, pelo que não encontrou dificuldade em obter um amplo triunfo.

O Riachuelo, esteve fraquissimo e não conseguiu realizar aquilo que se esperava, pois o time estava bem preparado. Uma coisa, apezar de tudo, ficou provada: o quadro naval, perdeu por um escore alto, mas nunca se entregou totalmente ao adversário. Houve, em si, falhas em todas as suas linhas, porém não faltou o espirito de combatividade.

Os tentos da peleja — Para o Botafogo: Dega (2), Dengoso Geraldo e Coquejo; Florentino, marcou o goal dos auri-verdes.

Os quadros — BOTAFOGO — Brasil (Deda) — Letacio e Kleber. Vavá (Dico I) — Berto e Tita. Gordo — Arquimedes (Geraldo) — Dengoso — Dega (Coquejo) e Noca (Didi). RIACHUELO — Dinarte (Valdomiro) — Meia Duca e Gageiro. Urbano — Gonzaga (Guia) e Cicero. Ferrugem — Miquel — Florentino — Albano e Gutemberg.

Juizes — Francisco Lamas, atuação aceitavel.

A "Máscara" decretou a queda do campeão potiguar.

Na tarde de domingo, o "glorioso" tabajara voltou a se apresentar perante o publico natalense, desta feita, para enfrentar o campeão potiguar, o categorisado esquadrão do America, que poucos dias antes, arrasara o Ipiranga da Bahia, "lavando-o" de 7 x 1. Era natural que o público confiasse no quadro rubro e considerasse certa a sua vitoria. O jôgo foi iniciado e os americanos jogavam um futebol vistoso, evidenciando que poderiam bater facilmente o Botafogo. Todavia, o tempo foi passado e apezar de seu amplo dominio, o America não abria a contagem. Ninguem notava que o Botafogo, pouco a pouco, crescia no cancha. A primeira etapa terminou sem abertura de contagem. Veiu o tempo final e os tabajaras começaram a ensaiar algumas incursões perigosas contra a meta rubra. As duas defensivas trabalhavam bem e tudo indicava que o marcador permaneceria mudo, pois o torcida já compreendera que a "máscara" tomara conta dos americanos e assim, tirava ao America, a oportunidade de mais um grande triunfo. O sem ataque entregou-se no duelo contra a defesa contraria. Já atingiamos o 34º minuto de jogo quando surge de imprevisto.

Num ataque sem maiores pretensões do paraibanos, Cuiéca, marcou contra o primeiro goal dos visitantes. Dois minutos, em posição de impedimento, o dianteiro Dega, voltava a golear para o Botafogo, estupefazendo em 2 x 0, a contagem da peleja. Vantagem esta que se manteve até o final do jogo. Perdera o America, vergonhosamente porque os seus valores não jogaram nada e muito vontade e garra, aquele espirito de luta demonstrando frente ao Ipiranga. Uma derrota absoluta mente encantando para os alvi-rubros. O Botafogo fez jús ao triunfo. Com mais uma vitoria e mais o Tutu que pela rubro-negra principiou a fazer historia e gloriosa muito vezes brilhantemente e muito desfrutou junto com seus companheiros.

Na direção do jogo, o juiz Eugenio Barros uma atuação bastante fraca. Errou muito, prejudicando os jogadores de ambos os quadros, mesmo assim, deixando passar um lapidar de Antonico deixando passar um lapidar de Antonico deixando passar um lapidar de [illegible]

CIRCO NERINO

Hoje, grandioso espetaculo com apresentação de novos trabalhos de primeira parte, destacando-se: acrobacias, malabares, palhaçadas e ainda o grande magico de fama internacional Mr. Robertini (Miramira).

Na segunda parte do espetaculo o Elenco Nerino levará a cena a formidavel peça que marcará época:

"O MUNDO NÃO ME QUIZ" ou "AS TRES AVE MARIA DE UMA VIDA"

A historia tragica de um homem que morreu criminoso por ter acreditado numa humanidade à imagem de Deus.

"O MUNDO NÃO ME QUIZ" ou "AS TRES AVE MARIA DE UMA VIDA"

Um drama finissimo e empolgante. Num grande desempenho do Elenco Teatral Nerino destacando-se Roger Avanzi e Anita Garcia Avanzi nos papeis principais.

ATENÇÃO: Ultima semana do Circo Nerino em Natal.

A partir de Sabado em Matinée e Soirée no REX
ALIDA VALLI e GIORGIO DE LULLO
Eugenia Grandet
Que mais desejava aquele homem? Tinha um titulo, uma mulher rica e bela que o amava e no entanto não era feliz!... Grandiosa apresentação da ART FILMS.

HOJE **REX** HOJE
A's 15.30 e 20 horas
Paul Henreid e Anne Francis em:
Depravadas
Um filme realista! Espetacular! Ultima exibição.

HOJE **São Luis** HOJE
Sessões de 15.30 e 20 horas
Spencer Tracy, Joan Bernett e Elizabeth Taylor em:
O papai da noiva
Uma soberba produção da METRO.

SABADO — S. LUIS — SABADO
GORDO e o MAGRO
Era uma vez, dois valentes
Uma das mais hilariantes apresentações da temporada.

São Pedro — Hoje
Soirée às 20 horas
Adeus ao mundo de ontem
Documentario mostrando o que foi a segunda guerra mundial.

POMADA MINANCORA
NUNCA EXISTIU IGUAL
PARA FERIDAS, ECZEMAS, INFLAMAÇÕES, COCEIRAS, FRIEIRAS, ESPINHAS, ETC.

Basquetebol

Santa Cruz, Campeão do Torneio Inicio de 52

O Aero Clube, laureou-se na segunda colocação

DE HELIO SANTA ROSA

Sexta feira passada, [illegible] (Final) Sta. Cruz x [illegible] Aero Clube 24 — Juquadra da AABB, foi realizado com maior brilhantismo, o Torneio Inicio de Basquetebol, de 1952. Seis clubes estiveram presentes à festa inaugural da temporada oficial deste ano. O Santa Cruz, mercê seguras apresentações de seu [illegible] logrou sagrar-se campeão do Initium, situando-se em [illegible] representando o Aero Clube, no segundo posto. Os detalhes do "Torneio Inicio de Basquetebol" [illegible]

1.o jogo: Quadra da AABB [illegible]
Arbitragem [illegible]
Quadros [illegible]
Quadra da AABB [illegible]
70 [illegible]
Juizes [illegible]
Quadros [illegible]
28 PONTOS
AABB [illegible]
Quadros: AABB [illegible]
Quadros: [illegible] ESPARTA
Juizes [illegible]
Quadros [illegible]
Hora [illegible]
Quadros [illegible]
Quadros [illegible]
Quadros

Labim/UFRN

A ORDEM

Propriedade do Diário de Imprensa S. A.

ANO XVI — RIO GRANDE DO NORTE — NATAL — QUINTA-FEIRA, 26 DE JUNHO DE 1952 — Num. 1906

S. PAULO, 26 — A VIII Região da Polícia Judiciária apreendeu na paraguaia nos fugitivos da ilha do Anchieta a secretaria da Segurança solicitou ao Governador uma verba de Cr$ 500.000,00 que foi posta imediatamente à disposição do Secretario da Fazenda.

RIO, 26 — O Ministro da Viação encaminhou ao Ministro Horacio Lafer o processo relativo à distribuição da verba de emergencia a Comissão do Nordeste já aprovada e que monta a 400 milhões de cruzeiros dividida entre varios departamentos daquele Ministerio.

Ano difícil

Não tenhamos ilusões--Politica de muita restrição

A fome campeia

Os acontecimentos de Baixa Verde são um exemplo das muitas dificuldades com que nos depararemos, governo e povo do Rio Grande do Norte, neste segundo semestre de 1952 e principios de 1953, se o inverno do ano seguinte vier.

Porque já agóra não é possivel mais esperar inverno em regiões como Itaretama, Baixa Verde, Currais Novos, Santana do Matos, embora ainda se possa esperar que em S. Paulo do Potenji e outros municipios do agreste venha a situação melhorar.

Naquelas regiões referidas, em que o ciclo do inverno termina, geralmente em junho, o mais tardar, o que tinha de chover já choveu. E é triste verificar que até mesmo o trato do gado já está sendo feito a queima do xique-xique, como ainda ha pouco nos informavam estar ocorrendo na região de Itaretama e o mesmo noutros pontos do Estado.

Coincidindo estes fatos com a frouxidão do mercado algodoeiro, com a falta de financiamento, que foi uma calamidade de consequencias imprevisiveis, a queda do preço de peles e couros, a incerteza do mercado da cêra de carnaúba, não devemos ter ilusões a respeito da grave crise em que nos encontramos e que não poderá ser muito amenizada. Pelo contrario a fome e a miseria irão num crescendo assustador.

E' o tempo das vacas magras e povo e governo só têm um dever, que é o de economizar, restringir despesas, apertar o furo do cinturão, para que não venha situações ainda mais calamitosas.

Vamos pagar caro, novamente este ano, a politica de imprevidencia, em que somos useiros e veseiros.

A IMPRENSA CATOLICA NAO PODE VIVER SEM O APOIO REAL DOS CATOLICOS. E SEM IMPRENSA, OS CATOLICOS NAO PODEM TER VOZ ALTIVA. O SR. AO MENOS ASSINA "A ORDEM"?

Foi preso o jornalista

FLORIANOPOLIS, 26 — Encontra-se preso na cidade de Chapecó por ordem do juiz de direito daquela comarca o jornalista Luiz Cruz. A prisão se prende ao fato do jornalista ter publicado no jornal "A VOZ DE CHAPECÓ" veemente artigo contra o sistema presidiario para menores que vivem na maior promiscuidade. A edição do jornal que publicou o artigo foi apreendida. O advogado do jornalista impetrou habeas-corpus cuja decisão está sendo aguardada.

Responderá ao discurso de Vargas

RIO, 26 — Informa-se que o General Dutra responderá aos ataques feitos pelo Presidente Getulio Vargas sôbre a carestia da vida em um discurso. Um porta-voz do ex-presidente declarou hoje: a resposta é certa. E será feita pelo proprio General Dutra ou por intermedio de um dos seus amigos e serão rebatidas todas as afirmativas do atual governo.

Sempre a pesca

Sugestões sobre sua organização — Uma sociedade mixta

FORTALEZA, 26 — O professor Rui Simões de Menezes, conhecido técnico em materia de piscicultura e problemas relacionados com a industria pesqueira escreveu interessante artigo no diario católico "O Nordeste", sugerindo providencias para garantir o abastecimento de peixe nesta Capital e vizinhanças, recordando, a principio, as lições colhidas como aluno e professor em recente curso promovido pela FAO (Organização das Nações Unidas para a Agricultura e a Alimentação). O engenheiro Megens Jul, chefe da Secção Tecnológica da Divisão de Pesca da mesma FAO.

Entre as sugestões agora apresentadas pelo articulista figuram:

1) Organização duma companhia mixta (Sociedade Anonima) com capitais dos governos do Estado e dos Municipios interessados, do litoral, além de ações particulares, de baixo custo, que possam ser adquiridas pelos proprios pescadores.

2) Aplicação, pelo Governo do Estado, na Constituição dessa companhia, das verbas orçamentarias, anualmente destinadas por força de artigo da Constituição, ao incremento da piscicultura e da assistencia ao pescador.

3) Essa companhia tomaria emprestimos à Caixa de Crédito da Pesca, devidamente criada, mas ainda ao que parece, sem a atividade que a mesma Companhia seja assessorada por um técnico de conhecida capacidade e tirocinio, para evitar malbaratamento do capital em operações desaconselhadas.

4) Esclarece o técnico que na orla costeira do Ceará existem zonas favoraveis à instalação de "viveiros" para criação de especimens de aguas salobras, como se faz em Pernambuco, Paraiba, Alagôas, Sergipe e Bahia. Rudolfvon Ihering verificou em Pernambuco rendimentos variaveis de 1.400 a 800 quilos por hectare ano. Otto Schubart encontrou no mesmo Estado de 670 quilos hectare; Rui Simões de Menezes achou para Alagôas de 250 kg. Ha. e em Formosa de 1.375 kg. Ha.

Estuda Sindicalismo nos Estados Unidos

WASHINGTON, 26 — Manoel Tavares das Chagas, presidente do Sindicato dos Trabalhadores na Indústria da Construção Civil de Recife Brasil, partiu hoje desta cidade para New Bedford, em Massachussetts, no nordeste dos Estados Unidos, onde estudará, durante quatro meses o sindicalismo norte-americano, a convite da Federação Americana do Trabalho. O dirigente sindical brasileiro está especialmente interessado na organização dos sindicatos de construção civil e nas previdências de segurança, condições de trabalho e planos de bem estar social postos em prática nessa celebridade aqui.

Sua visita aos Estados Unidos foi patrocinada pelo programa de intercâmbio que se destina a possibilitar aos cidadãos norte-americanos e de outros paises uma aproximação maior.

Chagas, que é redator-chefe do jornal "Tribuna Sindical" visitará tambem Detroit Chicago, São Francisco e Nova Orleans.

Fala o Gal. Juarez Távora

Opina pel· M·n·polio Estatal

RIO, 25 — A respeito da exploração do petroleo nacional o General Juarez Tavora declarou: "se o governo do Brasil quer petroleo imediatamente tem que empregar o capital estrangeiro. Em caso contrario se não deseja para isso então faça o monopolio estatal. E' questão politica a de adotar. Penso que o projeto PETROBRAZ não propõe nenhuma bacalhau. Em caso contrario os deputados nacionalistas não devem apresentar uma emenda no sentido de evitar. O governo ficando com a maioria das ações estará com o comando do petroleo e em caso de um governo de capital não creio que se consiga fazer nada e deixe-lo ficar nas mãos [illegible]

BACANAL OU FESTA DA PRIMAVERA?

E a policia?

[illegible] passa na Avenida Dez em torno [illegible]

Morenas [illegible] servindo de [illegible] toda sorte de [illegible]

Corre dinheiro grosso e mal [illegible]

E a nossa policia assiste a tudo de palanque.

Depois disso, diante disso, não saberemos como explicar, como queria Mont Alverne De que vai combater a prostituição manter serviços de repressão. Se se deixam os focos [illegible]

Dia da Prece nos EE. UU.

Convocado o executivo do PTB

RIO, 26 — O snr. João Goulart presidente do PTB convocou para hoje a reunião do executivo do partido. Consta a agenda de um exame da situação do partido nos diversos Estados da União. Diante Estado é um caso. Minas Gerais São Paulo, Bahia, Pernambuco e Paraiba são para o PTB como tecido um organismo a provocar dor de cabeça permanentemente. São poucos os Estados em que o partido não esta profundamente dividido o proprio Rio Grande do Sul donde veio o neo-presidente, descamba eleitoralmente, o PTB gaucho e está cindindo em tres grupos politicamente diferenciados. Os teorizantes de Pasqualine que são homens de grão na de Brochado Rocha e grupo das familias João Goulart e Manoel Vargas e Leonel Brizola.

WASHINGTON, 26 — O presidente Truman acaba de designar o 4 de julho, aniversario da independência norte-americana, **Dia Nacional da Prece. Nesse particular, conclamou todos os americanos a "rogar a Deus que nos oriente em nossa caminhada e que nos dê fôrça de vontade e paciencia para que a façamos sem desfalecimentos".**

Truman frisou que o povo dos Estados Unidos, "desde os primordios de sua história apelou sempre para a protecção divina" e que "nos periodos de crise nacional, quando nos empenhamos em fortalecer os alicerces da paz e da segurança mais do que nunca necessitamos a proteção de Deus".

A resolução de Truman instituindo o Dia Nacional da Prece obedeceu a uma resolução do Congresso dos Estados Unidos.

Estariam concentrados

Carlos Prestes orientaria os seus adeptos

GOIANIA, 26 — Denuncia-se que estão concentrados numerosos comunistas vindos do interior do estado a fim de preparem um grande comicio de protesto contra a carestia de vida. Segundo um jornal comunista estariam se juntando-se com meios para rebelar qualquer intervenção policial. Acrescenta o proprio Prestes que estaria aqui ou em suas imediações orientando os seus adeptos.

Determinou a impressão

LA PAZ, 26 — O governo provincial determinou a impressão da edição especial do livro de memórias de Eva Perón "LA RAZON DE MI VIDA" para ser distribuido gratuitamente entre os professores, estudantes e escolas locais. Além disso o mesmo livro será impresso em línguas estrangeiras devendo ser usado como texto de cursos de linguagem e literatura no ensino normal.

O QUE OCORRE NO MUNDO

NOTICIARIO DO USIS

HA SOBRA DE GENTE?

MANCHESTER, 26 — D. Thomas Roberts SJ. arcebispo titular de Suedia, disse em uma conferência que não se pode aceitar como verdade haver no mundo demasiada população para a quantidade de alimentos disponivel. O prelado diz que na India, por exemplo, há mais gado do que em qualquer outro pais do mundo; mas na India as vacas são sagradas, punindo-se em algumas zonas com pena de morte quem matar uma delas. Os indús comem tambem alimentar-se com a carne de uma vaca na qual quiça esteja "reencarnado um de seus antepassados".

MILHÕES DE PESSOAS NOS CAMPOS DE TRABALHO FORÇADO

NOVA YORK, 28 — **Segundo comentário em poder da Organização das Nações Unidas, mais de dez milhões de pessoas estão submetidas ao regime de trabalho escravo comunista. Eis uma relação de alguns campos existentes nesse particular e do número de prisioneiros:**

Rumânia — 45 campos e 250 mil prisioneiros. Tchecoslováquia — 179 campos e 350 mil prisioneiros; Polônia — entre 20 e 30 campos cada um e mil cerca de 3 mil trabalhadores escravos; Hungria — 25 campos com 120 mil forçados; Bulgaria — 30 campos com pelo menos 100 mil prisioneiros, isto é, um para cada 70 habitantes do país.

1.257.000 pessoas foram, segundo disse, deportadas da Rússia pelos comunistas para trabalhar na Rússia.

BUENOS AIRES, 26 — Sôbre a [illegible] Chefe da Nação e com a presença dos [illegible] Estado e outros [illegible] funcionarios, foi realizada a primeira reunião do [illegible] do atual período [illegible] Nessa oportunidade [illegible] de administração.

FOI ORDENADO A SUSPENSÃO

MADRID, 26 — Ja foi ordenado a suspensão total dos fornecimentos de produtos a [illegible] inclusive do açúcar, que pode ser vendido livremente.

VIRA' AO BRASIL

ROMA, 26 — No proximo dia 29 do corrente, partirá de Livorno o navio escola italiano "Américo Vespucci", a fim de empreender o seu habitual cruzeiro de verão. Estando os cadetes da Academia Naval italiana visitarão para a América do Sul devendo visitar os principais portos do Brasil, Argentina e Uruguai.

21 MILHOES DE DOLARES PARA UMA REFINARIA

MARACAIBO, 26 — Foi assinado contrato de oleo lubrificante que custou 21 milhões de dólares. E' considerada a melhor equipada da América Latina e pode produzir 100.000 toneladas de oleo por ano. A tal produção ficarão supridas todas as necessidades da Venezuela, ao mesmo tempo que o país terá grandes possibilidades de exportar o produto. A referida refinaria foi instalada no local denominado Punta Cardon, muito próximo da cidade.

O QUE OCORRE NO BRASIL

Noticiario da Radiopress

FOI AUTORIZADA

RIO, 26 — O ministro da Viação submeteu à decisão do presidente da Republica, devidamente instruido, o pedido [illegible] para o Rio [illegible] Estado de [illegible] para utilização [illegible]

SANTOS, 26 — A senhora [illegible] Leda Collet de Melo [illegible]-se em Maceió dona [illegible] Nina, tecnico do Departamento Nacional da Criança que veio a esta cidade [illegible] programa [illegible]

Pretende Ela com os [illegible] alcançar alguns programas referentes a educação do pre-escolar, tendo [illegible] e [illegible] de [illegible]

QUEDA NA ARRECADAÇÃO

FORTALEZA, 26 — Continua em queda a arrecadação do [illegible] Estadual. [illegible] se cada vez mais as possibilidades de um aumento para o funcionalismo ha muito prometido.

CURSO DE FERIAS

RECIFE, 26 — No Instituto de Educação terão início hoje, os cursos de ferias, com [illegible] sobre [illegible]

AUMENTO A 4 CRUZEIROS

PARAIBA, 26 — A [illegible] foi autorizada a majorar [illegible] a 4 cruzeiros o quilo, afim de valorizar os [illegible] da safra.

ELEITORADO MINEIRO

BELO HORIZONTE, 26 — A estatistica [illegible] do primeiro, para [illegible] milhões e atual [illegible] mais de dois milhões e [illegible] eleitores.

FABRICA DE BICICLETAS

S. PAULO, 26 — Já está em funcionamento em São Paulo uma fabrica de bicicletas sueca da Suécia e que produzirá 40 mil bicicletas por ano.

TERRITORIO FEDERAL DE S. FRANCISCO

RIO, 26 — O deputado Medeiros Neto apresentou projeto na Camara para a criação do territorio federal de São Francisco, com uma parte da Bahia, outra de Pernambuco. O deputado baiano Nelson Carneiro falou contra.

GILBERTO FREIRE NA ACADEMIA PERNAMBUCANA DE LETRAS

RECIFE, 25 — Acclamado [illegible] Gilberto Freire [illegible] membro da Academia Pernambucana de Letras [illegible] tendo recebido [illegible] do pais pelo [illegible] nome e da [illegible] academico [illegible]

POMPEIAM O CERCO

RIO, 26 — [illegible] noticia [illegible] de que o Sandoleiro Pereira Lima, que [illegible] estava cercado pela [illegible] conseguira romper o cerco na região de Paratí, depois [illegible] Serrado Piroteio. Se se confirmar o fato, como tudo indica, os bandoleiros terão um [illegible] mais facil para a fuga, pela situação geografica da região em que se [illegible]

Labim/UFRN

CENTRO DE IMPRENSA S. A.

Séde — Rua Dr. Barata, 208 — NATAL
Redator — CLEMENTE PEDROSA DE MEDEIROS
Gerente — POLIDRO COCENTINO

A ORDEM

DIARIO VESPERTINO
(Circula desde 14-7-1935)
Diretor — OTTO GUERRA

TELEFONES

Direção 28-76 — Gerencia 12-69 — Redação 12-28 — Publicidade 12-68

ASSINATURAS

Ano 240 120,00
Trimestre 60,00
Semestre 30,00

VENDA AVULSA

N. atrasado 080 1,20
N. do dia 1,00

PUBLICAÇÕES — TABELA NA GERENCIA

REPRESENTANTES

RIO — A. S. LARA, Senador Dantas, 40-1.º andar — Fone 22-3024
S. PAULO — Raul Cassamayor, Rua Felipe de Oliveira, 21 2.º andar
Fone: 5-0073

SOCIEDADE

O PENSAMENTO UNIVERSAL

Está longe das necessidades da época, quem não lê, com atenção, o Evangelho de Cristo, que conserva uma atualidade palpitante.

ORIENTANDO

D. Frei. Enrique, Bispo de Batucatú.

COMBINAÇÃO UTIL

Os legumes, como todo vegetal, são valiosas *fontes* de sais e vitaminas, além de celulose, a qual exerce função estimuladora sôbre o grosso intestino.

Inclua em suas rações habituais, legumes e outros vegetais frescos. — SNES

RECEITA DO DIA

NHOQUES DE FARINHA DE ROSCA

3 xicaras de farinha de rosca — 6 xicaras de leite — 1 colher de manteiga — 1 colher de sal — 1 pires de queijo ralado — ovos cozidos (para enfeitar).

Junte todos os ingredientes, amasse-os até unir tudo muito bem e deite a massa sobre uma mesa ou pedra marmore untada com manteiga. Alise bem a massa com uma faca, e corte-a em quadrados iguais.

Arranje estes quadrados em camadas dentro de um prato que possa ir ao forno, intercalando cada camada com queijo ralado. Leve o prato ao forno e deixe dourar bem os nhoques. Sirva-os quentes, acompanhados de um prato de nhoques com rodelas de ovos cozidos e folhas de salsa.

FARMACIAS DE PLANTÃO

Farmacia Santa Cruz — Rua Dr. Barata — Ribeira.

Farmacia Natal — Rua Ulisses Caldas — Cidade Alta.

Farmacia dos Pobres — Rua Presidente Bandeira — Alecrim.

ANOS HOJE:

Leandro de França, filho do professor João Alvares de França.

Clarice, Lucena, esposa do Comissário Julio Lucena, conceituado comerciante nesta praça e nosso dedicado cooperador.

— Eunice Pinheiro Jordão, esposa do dr. Aristotelis Jordão, conceituado clinico desta capital e nosso dedicado cooperador.

Senhorinhas:

Ovi Rocha, filha do sr. Teófilo Oswaldo da Rocha, comerciante em Santa Cruz.

— Maria de Lourdes Mélo, filha do sr. Braz de Mélo e de sua esposa D. Maria Dolores de Mélo, aqui residente.

Crianças:

— **ALEXANDRE JOSE' —** A data de hoje assinala a passagem de mais um aniversario do menino Alexandre José, filho do snr. José Dantas Carpeiro, contador do Banco do Povo desta Capital.

O aniversário do pequeno Alexandre José é razão para muitas alegrias em seu lar, motivo porque os seus pais brindarão as pessoas amigas.

Fernando, filho do dr. Manuel Augusto, advogado em nossos auditorios.

— Marilena, filha do sr. Manuel Gomes.

— Elmar, filho do sr. Delzal Bezerra Marinho, chefe da fiscalização da Delegacia do Trabalho neste Estado.

— **ALEXANDRE JOSE' —** Festeja hoje o seu primeiro aniversário o interessante garoto Alexandre José, filho do Snr. José Dantas Carneiro, Contador do Banco do Povo S. A. — Filial de Natal e de sua Exma. esposa D. Terezinha Macêdo Dantas Carneiro.

Nascimentos:

O lar do snr. William Marinho de Leiros, funcionário de categoria da Prefeitura Municipal de Natal e de sua esposa, senhora Maria Dulce

(Conclui na 3a. página)

ALEGRIA E' VIDA

Soltem fogos ADRIANINO, o expoente

maximo da pirotecnica nacional

O Armazem Frei Miguelinho, de Luiz Bezerra, começou a sua grande feira de fogos marca ADRIANINO. A tradicional casa do bairro da Ribeira para os festejos de SAO PEDRO.

Grande e variado sortimento de lanternas e enfeites para salão e outras novidades. Concede preços especiais aos revendedores.

ARMAZEM FREI MIGUELINHO

Rua Frei Miguelinho, 73/77 — Fone 1996
Distribuidor esclusivo dos fogos ADRIANINO

NATAL — RIBEIRA

ARMAZEM NATAL

Grandes estoques de Fatiotas, Molhados e Cereais. Sortimento completo de bebidas nacionais e estrangeiras
Vendas em grôsso e a varejo. Entrega a domicilio.
AVENIDA RIO BRANCO 168 — TELEFONE 1218

Banco do Povo S. A.

AVISO DE CHAMADA PARA INTEGRALIZAÇAO DO AUMENTO DE CAPITAL

A Diretoria do BANCO DO POVO S. A., convida aos senhores acionistas a efetuarem na séde social, à Rua do Imperador Pedro II, n.º 494, desta Cidade ou nas sucursais em Salvador (Bahia), Maceió (Alagoas), Campina Grande e João Pessoa (Paraiba) e Natal (Rio Grande do Norte) o pagamento da última quota de vinte e cinco por cento (25%) sôbre o valor nominal de suas ações ordinárias subscritas para o aumento votado do capital social, de vinte milhões para cincoenta milhões de cruzeiros (Cr$ 50.000.000,00) dentro do praso de trinta dias, a contar do dia 1.º de julho próximo vindouro.—

Recife, 16 de junho de 1952

Affonso de Albuquerque — Presidente
Com. Antônio Alvares de Carvalho Lages — Vice-Presidente
Antônio Martins do Eirado — 1.º Secretário
Dr. Luiz Inácio Pessoa de Mélo — 2.º Secretário

EDITAIS

EDITAL DE PRAÇA

O Doutor ZACARIAS GURGEL CUNHA, Juiz de Direito da 4a. Vara désta comarca do Natal, Capital do Estado do Rio Grande do Norte, na forma da lei, etc. —

FAZ SABER aos que o presente edital virem, dele conhecimento tiveram ou interessar possa, expedido nos autos n.º 491, do Inventario, que se proce por este Juizo e Cartório do 3.º Oficio, por falecimento de LUIZ DE FRANÇA BEZERRA, que no dia 27 (vinte e sete) de Junho corrente, ás 15,00 horas, no "Forum" (Edificio da Prefeitura Municipal), o porteiro dos auditorios levará a publico pregão de venda e arrematação a quem mais der e maior alcance oferecer acima do preço da avaliação de Cr$ 50.000,00 (cinquanta mil cruzeiros), o unico bem constante do referido inventário, assim descrito **UMA CASA** sob numero 635 (seiscentos e trinta e cinco) na Avenida Afonso Pena bairro do Tirol, desta capital e o dominio util do respectivo terreno foreiro do Patrimonio municipal, constante da carta de aforamento numero 667 quarteirão 54, medindo 11m50 de frente, por 10m00 de fundos, casa aquela construida de taipa e coberta de telhas comuns em forma de "chalet", com 3 portas e 3 janelas de frente possuindo os seguintes comodos: Sala de visita, 4 quartos, cosinha, corredor, piso de barro e partes de tijolos pretos. "— Dita venda foi requerido pela inventariante ao aludido espolio, d. Alice Hermelinda Bezerra, por intermedio de seu procurador e advogado, Bel. Vicente de Souza, que alega não dispor dos meios necessários e imprescindiveis ao pagamento dos impostos e custas do processo, tendo sido deferida pelo despacho do seguinte teôr: Consoante requerimento da inventariante, seja levado a hasta publica o imovel descrito neste processo de inventario para o pagamento de impostos e custas do processo, determinando que a publicidade seja feita por editais afixados no lugar do costume e publicados, por tres vezes, com o prazo de vinte (20) dias, em um jornal de maior circulação e, pelo menos uma vez, no Orgão Oficial. Realizar-se-á a venda no dia 27 de junho próximo, ás 15 horas, no "Forum". Neste dia é que deverá ser feita a terceira publicação no jornal de grande circulação. Intime-se. Natal, 29-5-52. (a) Zacarias Gurgel Cunha". — E quem o bem acima quizer arrematar, deverá comparecer no lugar, dia e hora acima mencionados sendo ele entregue a quem mais der e maior lanfe oferecer acima da avaliação, depois de pagos no ato o preço e as custas da arrematação. O presente edital será afixado no lugar de costume e publicado na forma do despacho supra transcrito. Dado e passado nesta cidade do Natal, capital do Estado do Rio Grande do Norte, em 3.º Cartório Judiciário, aos dois (2) dias do mes de Junho do ano de mil novecentos e cinquenta e dois (1952). Eu, Jaime Lambert, escrevente autorizo do datilografei o presente. E eu, **Armando de Lima Fagundes** — escrivão do 3.º Cartório, o fiz datilografar, subscrevendo-o. (a) ZACARIAS GURGEL CUNHA — Juiz de Direito da 4a. Vara". —

Conforme com o original, dou fé.

Data supra

O Escrivão do 3.º Cartório
ARMANDO DE LIMA FAGUNDES

Impurezas do Sangue?
ELIXIR DE NOGUEIRA
Aux. Trat. Sífilis

Dia Liturgico

FESTA DO CORAÇÃO EUCARISTICO DE JESUS
HOJE
Dpl. m. — A

Por decreto da Sagrada Congregação dos Ritos de 25 de janeiro de 1935, a celebração desta solenidade foi estendida para todo o Brasil, pois antes desta data era celebrada apenas em algumas dioceses. O decreto da instituição desta festividade delineia os seus fins particulares da seguinte maneira:

"A razão particular dessa instituição é comemorar o amor de Nosso Senhor Jesús Cristo no mistério da Eucaristia. Por êste meio a Igreja quer estimular os fiéis a se aproximarem com mais confiança dêste augusto mistério pelo qual sempre mais se inflamam os corações na chamas do amor do Coraçã Divino. No SSmo. Sacramento, o Coração de Jesús protege e ama as almas, vivendo e permanecendo no meio delas, como elas por sua vez vivem e permanecem nele. Neste Sacramento, Jesús se dá a nós como vitima, como companheiro, como alimento, como viático e como penhor da glória eterna".

E podemos nós acrescentar ao assistirmos e tomarmos parte ativa na santa Missa: Ele nos dá um meio para nos tornarmos tambem seus companheiros, seus membros suas vitimas. Dai-nos Senhor permanecermos e ainda crecermos em vosso amor ate o fim

(Postcommunio).

S. JOAO E S. PAULO
AMANHA
DURANTE A OITAVA DE S JOAO

RAMILSON PAIVA

MISSA DE SETIMO DIA

ELIAS DE ARAUJO, esposa e filhos mandam celebrar sexta-feira, 27, pelas 6,30 horas, na Igreja NOSSA SENHORA AUXILIADORA (Tirol), missa de 7.º Dia, por alma do seu inesquecivel cunhado, irmão e tio, falecido sabado, no Recife.

Convidam assim amigos e parentes, agradecendo de já a todos que comparecerem a esse ato de fé cristã.

Onibus Natal a São Paulo do Sul

A Empreza de Transportes Mipibuense, de Lidia Macedo, avisa que todos os dias 5 de cada mez, faz uma viagem em onibus confortaveis, com asseio e segurança, para o Estado de S. Paulo. Venda de passagens na Agencia Modesto, 1385, junto ao Hotel Caiana. Informação pelo fone 1102. Não perca o seu transporte; compre a passagem com antecedencia, para João Pessoa, Recife, Campina Grande, Fortaleza, Caicó, Mossoró e diversas cidades até o Estado de S. Paulo.

Galvão, Mesquita Ferragens S/A

CASA QUE NÃO TEM COMPETIDORES
Ferragens, artigos sanitários e outros materiais
— Tudo recomendavel em qualidade e preço —
Rua Dr. Barata, 217. — Fone 1158

LIVROS

DIREITO			
Noções de Finanças e Direito Fiscal	—	De Placido e Silva	Cr$ 100,00
Comentários Cod. Proc. Civil — 4 vol.	—	De Placido e Silva	480,00
Normas Juridicas de Contabilidade	—	De Placido e Silva	150,00
Comentário Cod. Penal	—	Ribeiro Pontes	130,00
O Divorcio	—	Erico Maciel Fo.	50,00
Teorio e Prática do Procisso Fiscal	—	Roque Gadelha de Melo	65,00
O suicidio	—	Napoleão Teixeira	40,00
ROMANCES			
Dinheiro Graudo	—	John dos Passos	45,00
Manhattan Transfer	—	John dos Passos	45,00
Aventuras de um comunista	—	John dos Passos	50,00
3 Soldados	—	John dos Passos	50,00
Paralelo 42	—	John dos Passos	25,00
1919	—	John dos Passos	45,00
Paz de Espirito	—	Joshua Liebman	30,00
A Esperança	—	Andre Malraux	30,00
BIOGRAFIA			
Augusto dos Anjos	—	De Castro e Silva	25,00

Pedidos para Representações A. S. Lara Ltda — Rua Senador Dantas, 40 — 5.º — C. Postal, 1268 — Rio de Janeiro. Acompanhado de vale postal ou cheque pagavel no Rio de Janeiro.

Cooperativa Central de Credito Norte Riograndense Ltda.

(Ex-Caixa Rural e Operária de Natal)

Séde - Rua Dr. Barata, 208 - Ribeira

Expediente - 9 ás 10,30 e 13,30 ás 15 horas (2a. a 6a. feira) - 9 ás 10,30 (aos sabados)

O mais popular dos estabelecimentos de crédito

Propulsor da Economia e do Trabalho

Faça hoje mesmo seu deposito

E' uma prova de confiança no Cooperativismo

MUTILADO

POLVILHO ANTISSEPTICO
Prieiras Suores fetidos

O JORNALISMO É UM DOS PODERES DO REGIME DEMOCRATICO. — Bowles.

Efemérides Estaduais

JUNHO — 26

1836 — Nasce em Natal Joaquim Guilherme de Souza Caldas.

1882 — Creação da Comarca de Acari, pela lei 844. Creação das comarcas de Goianinha, Santana do Matos e a de Macaiba, com o nome de comarca do Potengi.

1929 — Chega a Natal o bispo eleito de Natal, D. Marcolino Dantas, seu 4o. bispo.

CASOS & COISAS

O CURANDEIRO

Há dias, escrevíamos sôbre a existência da "macumba", do "feitiço", e das "coisas feitas" em nossa capital. São formas que o povo, infelizmente, consagra em sua inocente crendice, como eficazes nos maleficios que se desejam a um inimigo ou para alcançar qualquer intento.

Mas em Natal, — em seus afastados suburbios, nos pontos onde habitam pessoas pobres e ignorantes, tambem há a prática não menos perniciosa do "curandeirismo", ao par do chalatanismo médico, que sempre sacrifica a vida daqueles que têm a infelicidade de procurar esses meios de cura. As "garrafadas", as "diétas" absurdas têm levado muita gente á sepultura, ou quando menos á invalidês.

Tivemos conhecimento de um recente "caso" desta natureza, com complicações maiores, pois há mistura, na "receita" do curandeiro do Alecrim, de baixo espiritismo e doença "botada", o que costumam chamar de "coisa feita"...

Um pobre homem, por sinal trabalhador e bom chefe de familia, está com sua esposa doente, talvés complicações motivadas pela sifilis. Procurou assistencia médico, arranjou, com sacrificios, alguns remedios, enfim empregou seus parcos recursos para restituir a saúde a sua companheira. Mas tudo foi debalde. A enferma não obteve melhoras, agravando-se o mal. Nessa ocasião, por culpa exclusiva da ignorancia e, tambem, por falta de assistencia gratuita, alguem sugeriu que a pobre mulher tinha "espirito", doença botada, etc. e o marido acreditou procurando imediatamente o "curandeiro".

Ai começa a ação, nesse capitulo na tratamento da infeliz doente, pois além dos sofrimentos fisicos vem as preocupações mentais, motivadas pelos "passes", pelo mistério com que o charlatão faz o seu "trabalho" profissional. Exigencias de toda natureza ele faz á enferma, alegando ser "forte" o espirito que lhe toma o corpo, escalonando todo o mal. O marido acompanha o tratamento do curandeiro não deixando de pagar-lhe todas as consultas e visitas feitas.

A doença, entretanto se segue mantendo em sua perniciosa ação, não tendo os charlatães do "espirito". A mulher piora, apresentando, agora, perturbações na vista, com ameaça de cegueira. A situação estava nesse pé, quando o esposo resolveu indagar do "curandeiro" a causa da piora. E como resposta teve a alegação de que o dinheiro dado a ele, pelo marido da enferma, não dera, ainda, para "amolecer" a força do espirito que tomara conta do corpo da mulher.

Isto acontece aqui, na capital civilizada, onde existem em dezenas de medicos, hospitais, assistencia social, tudo que é moderno e eficiente. Mas a pobreza se vê abandonada e o unico conselho é dar-se fugir pelos fatos [illegible]

M. de A.

Prefeitura Municipal de Natal

Balancete da Tesouraria do dia 19 de Junho de 1952

RECEITA

Saldo anterior	217.002,70	
Receita de hoje	15.278,00	232.280,70
DESPESA		
Não houve		
Saldo para o dia 20/6	—	232.280,70
SENDO		
No cofre	224.535,50	
No Banco do Rio Grande do Norte	7.745,20	232.280,70

Diretoria da Fazenda Municipal, em 20 de Junho de 1952.
Eribaldo Ferreira da Rocha
1.º Escriturario, no exercicio do cargo de Chefe
VISTO
João Ferreira de Souza
Diretor da Fazenda

Balancete da Tesouraria, do dia 20 de Junho de 1952

RECEITA

Saldo anterior	232.280,70	
Receita de hoje	14.920,00	247.200,70
DESPESA		
Pago processo n. 2181 e 2665	[illegible]	
Idem pessoal	[illegible]	
Saldo para o dia 21/6		[illegible]
SENDO		
No cofre	[illegible]	
No Banco do Rio Grande do Norte	[illegible]	[illegible]

Diretoria da Fazenda Municipal, em [illegible]
Eribaldo Ferreira da Rocha
1.º Escriturario, no exercicio do cargo de Chefe
VISTO
João Ferreira de Souza
Diretor da Fazenda

CARTÕES SOCIAIS

A tipografia do Centro de Imprensa mantem grande sortimento de cartões sociais das marcas PELP DE SEDA, TELA FIM, ROYAL, REGENTE [illegible] nhos.

Faça sua encomenda de cartões [illegible] DEM.

Preços que desafiam a concorrencia.

DR. RAIMUNDO NUNES

CONSULTORIO Av. Rio Branco, 622 1.º andar
OLHOS, OUVIDOS, NARIZ E GARGANTA
Horario — De 10 as 11 e 15 as 17 horas
Residencia—Av. Floriano Peixoto, 293—Fone —2852
NATAL — RIO GRANDE DO NORTE

Labim/UFRN

Academicos potiguares representarão Alagoas, nos jogos universitarios de Belo Horizonte

Dentro de poucos dias o inicio dos preparativos para as provas de atletismo, remo e natação

Como vem acontecendo nestes ultimos quatro anos, o Estado de Alagoas, fará representar nos Jogos Universitarios que serão realizados em Belo Horizonte, no mês de Setembro deste ano. Nas jornadas anteriores, não foram muito positivas as colocações dos representantes da terra dos marechais naquela competição. Pensando no futuro e visando corrigir esta falha, os universitarios alagoanos (academicos de Direito e Medicina), vêm de fundar a Associação Universitaria e Atletica, cuja primeira diretoria já foi empossada e está em grande atividade. A primeira providencia dos dirigentes da novel entidade, foi procurar a aproximação de academicos de outros Estados, para a constituição da delegação alagoana, que assim, terá aumentada decisivamente a sua potencialidade.

grandense, por exemplo, grandense, por exemplo, que estuda na Faculdade de Direito de Maceió, possui um plantel respeitavel de atletas, podendo fornecer um contigente poderoso não só no futebol, como no basquete, no volei, no tenis, remo, natação e atletismo.

Conforme entendimentos mantidos entre o diretor de esportes da AUAA e o academico Vinicius .Cavalcanti, alguns academicos do Rio Grande do Norte, deverão acompanhar a delegação alagoana ás alterosas Assim sendo, dentro de mais alguns dias, os futuros bachareis potiguares, estarão realizando treinamente de prova de atletismo, para concorrer numa olimpiada eliminatoria que será realizada em Maceió, no dia 30 de Agosto próximo.

O preparo da equipe atletica dos academicos norte-riograndenses, estará sob os cuidados do prf. Geraldo Serrano, tambem pertencente ao corpo discente da Faculdade. Até Maceió, deverão viajar corredores de 100, 400 e 800 metros rasos; 110 e 400 metros, com barreira: revesamente 4 x 100 e 4 x 400 e ainda candidatos ao salto em extensão, salto em altura, salto triplice e salto com vara, havendo possibilidade de seguir uma guarnição de iole a 4 remos e um ou dois nadadores. Como se vê, vai ser das mais positivas a colaboração do Rio Grande do Norte, isto sem falarmos no futebol, voleibol e basquete, esportes que exigem força conjuntiva e que dificilmente poderá contar com a participação dos cracks norte-riograndenses, que não podem estar em Maceió, para os ensaios preparativos.

Reina certo otimismo este ano em Alagoas, quanto à apresentação da representação olimpica daquele Estado, nos jogos universitarios de Belo Horizonte. À medida que forem sendo efetuados os treinamentos dos nossos academicos, forneremos informes precisos, sobre as marcas obtidas pelos futuros bachareis do Rio Grande do Norte.

CAMPEONATO DE BASQUETEBOL
Tabela do primeiro (1.º) turno

DATAS		JOGOS		BANCADAS
1.7.52	ASSEN	x	AERO	AABB
4.7.52	AABB	x	Tiradentes	ASSEN
8.7.52	Santa Cruz	x	Esparta	AERO
11.7.52	AABB	x	ASSEN	Santa Cruz
15.7.52	Santa Cruz	x	Tiradentes	Esparta
18.7.52	AERO	x	Esparta	Tiradentes
22.7.52	AERO	x	Tiradentes	AABB
25.7.52	ASSEN	x	Tiradentes	AERO
29.7.52	Santa Cruz	x	ASSEN	Esparta
1.8.52	AABB	x	Esparta	ASSEN
5.8.52	AABB	x	AERO	Santa Cruz
8.8.52	Esparta	x	Tiradentes	AABB
12.8.52	Esparta	x	ASSEN	Tiradentes
15.8.52	Santa Cruz	x	AERO	Esparta
19.8.52	Santa Cruz	x	AABB	AERO

NATAL (RN), 24 de Junho de 1952.
Raimundo Barroso Pereira — Diretor-Tecnico.

Sociedade

(Conclusão da 2a. página)

de Castro Leidos, foi alegrado pelo nascimento, ontem, na Maternidade "Januario Cicco", desta capital, de uma interessante garota, que receberá o nome de Teresa Neuman.

Visitas:

Esteve na Redação deste jornal a prendada senhorinha Alia Rodrigues, sorrinha do nosso cooperador João Rodrigues, proprietario da Livraria Internacional a qual se achava na cidade de Santa Cruz, onde fora passar o São João.

FARINHA DE TRIGO ARAME FARPADO IOWA CERVEJA BRAHMA CIMENTO ZEBU' GUARANA CHAMPANHA RECEBEU E VENDE PELOS MELHORES PREÇOS DE PRAÇA
A. MARTINS & CIA. LTDA.
FREI MIGUELINHO N.º 28
FONE 2505
— NATAL — RGN —

A partir de Sabado em Matinée e Soirée no REX
ALIDA VALLI e GIORGIO DE LULLO
Eugenia Grandet
Você me deu fôrças para viver! Se não fosse você, nestes dias, o desespêro me teria vencido! Deslumbrante realisação da ART.

HOJE **REX** HOJE
Matinée e Soirée
Pen Jackson em:
Caravana de bravos
Ultima exibição

HOJE **São Luis** HOJE
Sessões de 15.30 e 20 horas
Paul Henreid e Anne Francis em:
Depravadas
Um filme realista! Espetacular! Ultima exibição.

SABADO S. LUIS SABADO
GORDO e o MAGRO
Era uma vez, dois valentes
Uma das mais hilariantes apresentações da temporada! Maravilhosa apresentação da UNITED

São Pedro—Hoje
Soirée às 20 horas
Adeus ao mundo de ontem
Ultima exibição

PETROLINA MINANCORA
CONTRA CASPA, QUEDA DOS CABELOS E DEMAIS AFECÇÕES DO COURO CABELUDO.

INDICADOR PROFISSIONAL

MEDICOS

DR. ARISOFANES JORDÃO
ESPECIALISTA
(Curso intensivo de aperfeiçoamento em São Paulo, sob a direção do Dr. Dante Pazzanese)
Tratamento das doenças do Coração e Vasos — Doenças Internas
ELEROCARDIOGRAPIA
Consultas das 15.30 horas em diante
Consultorio: Av. Rio Branco 564 — 1.º andar — Edificio da Casa Rio — Fone: 2192
Residencia: Rua Dr. Manuel Dantas, 398
Esquina da Av. Floriano
Fone — 2627

DR. MARCELO A. DE CARVALHO
Ex-Assistente da Faculdade de Medicina do Recife
Doenças do Aparelho Digestivo
Cons. — Praça João Maria, 64 — Res.: Rua Jundiaí, 604
Fone — 10-71

DR. JOSE' ALFRAN
Clinica Medica — Doenças da pele — Sifilis — Alergia
CONSULTAS
Das 9 às 11 horas e das 14 às 17 horas
Consultorio — Av. Rio Branco, 680 — 1.º
Residencia — Praça Pio X, 320 — Fone — 1374

Tratamento das Fraturas
Correção das Defeitos Fisicos
CIRURGIA
DR. EUDES MOURA
Ex-interno do Serviço de Cirurgia do Prof. Barros Lima — Hosp. Sto. Amaro e da 2.ª Clinica de Ortopedia e Cirurgia Infantil do Hospital Manoel Almeida — Recife
CONSULTAS
das 15 às 17.30 exceto aos sabados
Consl.: Av. Rio Branco, 596 1.º andar — sala 1
Acsid. Rua Felipe Camarão, 645

Clinica de crianças
DR. MIRABEAU PEREIRA
PUERICULTOR E PEDIATRA
Consultas: Das 15 horas em diante
Consultorio e residencia: Rua João Pessôa, 194 — Fone: 21-16

DR. GENARIO FLORIO
Clinica Médica do adulto e da criança — Doenças de senhoras — Partos — Perturbações da Gravidez — Tratamento das varizes — Ondas Curtas — Eletrocoagulação
Consultorio e residencia — Av. Rio Branco, 767. Fone: 2417 — Horario: 13.30 horas, em diante

DR. J. A. DE BARROS LIMA
Ex-Interno da Clinica Médica da Fac. Nac. de Medicina e do Pronto Socorro do Rio de Janeiro
Coração — Vasos — Aparelho Digestivo — Tubagem Duodenal — Reumatologia — Glandulas Endócrinas
Consultorio — Av. Rio Branco, 683 — Salas 3-4
As terças, quartas e sextas feiras, das 14 às 18 horas
Residencia — Fone,1105 — Ramal 166

Clinica de crianças
— DO —
DR. FERNANDO MEDEIROS
Consultorio e residencia.
Rua Amaro Barreto, 1230 — Alecrim. Fone — 1832
Consultas: 10 às 11 e 15 às 18 horas

DR. ITALO CARVALHO
OUVIDOS — NARIZ — GARGANTA
OTO-RINO-LARIGOLOGISTA DO HOSPITAL "MIGUEL COUTO"
Ex-Interno do Hospital Santa Izabel (Bahia) Serviço do Prof. dr. Carlos Féra
CONSULTORIO:
Av. Rio Branco, 596 — 1.º andar — Sala 7
Das 14 — 17 horas
Residencia: Av. Rio Branco, 574 — Fone 2389

DR. PEDRO SEGUNDO
ESPECIALISTA
Vias Urinarias — Protologia e Sifilis
Cura Radical das hemorroidas, varises e hidroceles, sem operação e sem dor. Doença da uretra, prostata, vesicula, seminais; bexiga e rins. Tratamento rápido das uretrites agudas e crônicas e suas complicações. Perturbações. Uretroscopia
Galvano Cautrio
Das 15 horas em diante
Consultório: Edificio "Nova Aurora," Rua Dr. Barata, 241-1.º andar. Residencia: Rua Apodi, 377. Fone 13-60

Doenças Nervosas e Mentais
DR. OTTO JULIO MARINHO
Diariamente das 15 as 17 horas
CONSULTORIO:
Av. Rio Branco, 589, 1.º andar

DR. PAULO SOBRAL
Da Maternidade "Januario Cicco"
Ondas curtas — Eletro-coagulação e Bisturi Elétrico — Partos e Doenças de Senhoras
Consultorio.
Praça João Maria, 74
Residencia:
Av. Prudente de Morais, 743

DR. MACHADO
DOENÇAS MENTAIS E NERVOSAS
CONSULTAS EM HORARIO PREVIAMENTE MARCADO
Consultorio e Residencia: Assú, 419 — Fone, 1354

DR. VICENTE MONTEROSSO
Ex-Gynecologista e Obstétra do H. C. Ar do Rio de Janeiro
Ex-Chefe de Equipeda Maternidade Clara Basbaum do Rio de Janeiro
Cirurgia — Doenças das Senhoras — Partos sob Analgesia
Consultas — 2.as e 5.as Feiras, das 14 as 18 horas — Sabados, das 9 as 11.30 horas
Av. Rio Branco, 683 — 1.º andar — Sala 3

DR. HERIBERTO F. BEZERRA
Doenças de crianças
Pediatra e Puericultor da Maternidade "Januário Cicco"
Ex-Interno do Hospital das Clinicas da Universidade da Bahia — Clinica Pediatrica Medica e Higiene Infantil do Prof. Hosannah de Oliveira
Consultorio — Rua Ulisses Caldas 68-1.º andar — Fone 1892
Das 14 as 17 horas
Residencia — Rua Mossoro, 520

DR. SEVERINO LOPES
Insulinoterapia — Convulsoterapia — Eletrodiagnostico
DOENÇAS MENTAIS E NERVOSAS
(Ex-interno por concurso da Clinica Neurologica da Faculdade de Medicina da Universidade da Bahia e do Hospital Juliano Moreira — Serviço de Assistencia a Psicopatas da Bahia) (Medico Assistente do Hospital de Alienados de Natal)
Consultorio — Profissionalmente em sua residencia — Rua dos Operarios, 1358 — Avenida Av. Atlantica — Das 15 horas as 18 — Diariamente

ADVOGADOS

ADVOGADOS
DJALMA ARANHA MARINHO
Residencia: Av. Prudente de Morais, 615. Fone — 14-56
DANTE DE MELO LIMA
Residencia: Rua Floriano Peixoto, 529
Escritorio: Av. Duque de Caxias, 1.º andar — Fone 1910
NATAL

ANTONIO TOSCANO CAVALCANTI
ADVOGADO
Escritorio: Rua Acre, 56 — 5.º andar (Edif.) 507 — FONE 4-1396
Residencia: Rua Hilario de Gouveia, 56-apto. 302
FONE 4-4062
RIO DE JANEIRO

ALVAMAR FURTADO DE MENDONÇA
E
CLOVIS GENTILE
ADVOGADOS
Avenida Duque de Caxias, 150 — 1.º andar — Sala 101
Fone, 1862
Edificio Rita

JONAS GURGEL
PROVISIONADO
Acode pelas vias comerciais Advogado em Carrapicho Apodi, Fortaleza Pará
Escritorio e residencia: Praça Getulio Vargas, 69 — Carnaubas

BEL. EWERTON DANTAS CORTÊS
ADVOGADO
Escritorio: Av. Duque de Caxias, 154, (Edificio Bilac) Sala 206 Fone 23-65
Residencia: Rua Tiradentes, 581

VICENTE DE SOUZA
ADVOGADO
Escritorio e residencia: Rua [illegible]
Fone 1305 Caixa Postal 1564 Acrelia NATAL

DENTISTA
ROSALVO P. GALVÃO
CIRURGIAO DENTISTA
Cirurgia Buco - Maxilar — Protese
Consultorio — Av. Rio Branco, 638 -A-Terreo
Fone 20-81 — NATAL
Rio Grande do Norte

JOSE' NICODEMOS
ADVOGADO
Causas Civeis — Comerciais — Trabalhistas e Fiscais
Escritorio Dr. Barata, 233
1.º andar — Sala 6 — Telef. 2103
Residencia — Prudente de Morais, 579

DISPONIVEL

O SANGUE E' A VIDA
PURGUE O SANGUE DE PREFERENCIA O ESTOMAGO
ELIXIR 914


INOFENSIVO AO ORGANISMO
REUMATISMO! SIFILIS!
AGRADAVEL COMO UM LICOR
Tome o popular depurativo composto de HERMOFENIL, SAMAMBAIA, NOGUEIRA, PE'-DE-PERDIZ, SALSAPARRILHA e outras plantas medicinais de alto valor depurativo. Aprovado pelo D.N.S.P. como medicação auxiliar no tratamento da Sifilis e Reumatismo da mesma origem

CAFE' RIO GRANDE
O proprietario do Café Rio Grande, avisa a sua distinta freguezia, que continúa colecionando os saquinhos vasios. — Cada 20 saquinhos terá direito a valiosos premios. — Junte 20 sacos vasios de Cafe Rio Grande e vá ao Moinho Potiguar, á Rua Dr. Mario Negocio, 1410 e informe-se das grandes vantagens que lhe oferece o PURO E SABOROSO CAFE' RIO GRANDE.

O anjo do Seminario

José Guara

O Monsenhor José Adelino Dantas acaba de deixar a Reitoria do Seminário de São Pedro. Aquele que se devotara com todo o carinho a formação dos futuros levitas do Senhor — emprestando-lhes o vigor de sua personalidade, fortalecendo-os no carater com a nobreza de sua alma, burilando-lhes a inteligencia com a luz de seu talento, elevando-os para Deus pelo exemplo admiravel de uma vida forjada, através de tantos anos de sacerdócio, na dura e santa escola da obediência e da virtude — terá de se afastar do convívio intimo dos amados discípulos. O seminário era e continuará sendo tudo para ele. Os seminaristas estimam-no como a um pai. Dele recebiam os conselhos como se estivessem diante de um irmão mais velho. Na verdade, Monsenhor Adelino foi sempre uma parcela da vida do próprio seminario. Nas aulas e nos recreios, nos periodos letivos ou em tempos de férias, em qualquer atividade do Seminário surgia a figura simpatica do "velho reitor" irmanando-se com os seus alunos, no melhor dos entendimentos, sem prejuizo de aproveitamento intelectual, da ordem, do respeito e da disciplina que fazem dos Seminários verdadeiros templos de oração e de sabedoria. Porisso com muita razão, o Cônego Eugênio Sales chamou-o de "Anjo do Seminario". Anjo de sabedoria, de paciência, de bondade.

Mas, inscrutaveis são os designios da Divina Providência. E um dia, entre orações e vozes da consciencia, o reitor amigo e admirado de todos resolve deixar o seminário para atender ao chamado de Deus. Através da vontade de Santa Sé. Vinte e oito anos de seminário. Dezoito seminarista e dezoito de reitor. Agora o Monsenhor Adelino é o Bispo de Caico. De confessor e conselheiro de todos passará a ser, ao grande rebanho. De um instante a outro terá de submeter-se à vontade dos Superiores da Hierarquia. Agora [illegible] Mas [illegible] Monsenhor Adelino [illegible] Mas [illegible] Mas [illegible] Mas

Labim/UFRN

De Olhos Abertos

Saneamento→Malaria--Valorisação economica Valorisação espiritual-Grande papel da Igreja

RIO, 26 — A propósito dos proximos Congressos episcopais de Manaus (2 a 6 de julho), Aracajú (25 a 29 de agôsto) e Rio, assim falou d. Helder Camara, bispo auxiliar do Rio:

— Entra pelos olhos que o Brasil ja não é um país do futuro. Ja começou a ser o país do presente. Churchill dizia: "não é o começo do fim mas é o fim do começo". Alguns indices são particularmente expressivos: o aumento da população que está com um crescimento médio anual de mais de um milhão de habitantes; os indices promissores duma política migratória mais larga e inteligente; a difusão da cultura; a segurança das batalhas de saneamento e saúde; a arrancada industria que se anuncia; o aproveitamento da cachoeira de Paulo Afonso — experiência que, bem entendida, nos levará a revolucionários métodos de retificação dos rios; o encaminhamento para nós, em virtude do perigo da guerra, de muitíssimas indústrias estrangeiras; — Volta Redonda e a refinaria de Cubatão são apenas amostras do que em breve estará funcionando aqui.

GRANDES PROBLEMAS

O Bispo lembra a recente pastoral coletiva, adiantando:

— A Igreja mostrou que está de olhos abertos para todos os grandes problemas do país e do mundo. Agora, o Episcopado vai realizar o que anunciou. Em Manaus e Aracajú, examinaremos que colaboração nos cabe, nos planos de valorização economica particularmente em capitulos como saneamento e saúde, educação, imigração e colonização.

Articularemos um plano de valorização espiritual que se antecipe ao surto econômico ou, pelo menos, lhe siga de perto os passos.

ALGUNS EXEMPLOS

Está a Igreja decidida a medidas concretas. Dom Helder dá exemplos:

Os prelados firmarão, com o Serviço Nacional da Malária, convenios para a distribuição de remédios anti-malários em tôda a Amazônia. O doutor Penido estará em Manaus para estudar conosco as providências devidas à colaboração com os serviços especiais da saúde pública. Haverá entrosamento com serviços especializados dos Ministérios da Agricultura e Educação, no tocante ao ensino rural.

IMPRESSIONANTE PRINCIPAL

Os brasileiros [illegible] com o crescimento vivaz não [illegible] que agora pujança de [illegible] e agricola organiza [illegible] devem em grande parte, à "National Catholic Welfare Conference" do secretariado nacional dos bispos americanos [illegible] cardeais e bispos para o [illegible] apoiamento da fé e engrandecimento da pátria.

Nos moldes de tôda a ação social e católica da Igreja do país do cardeal Spelman. Semelhante vai surgir entre nós, em outubro com a instalação da Conferência Nacional dos Bispos [illegible]. Todos esses planos já vêm sendo estimulados pelo nuncio [illegible] Carlo [illegible]

[illegible] cardeais e bispos para o [illegible] apoiamento da fé e engrandecimento da pátria.

A ORDEM

NATAL — Quinta-feira, 28 de Junho de 1951

MARATONA CATEQUETICA

Sua proxima realisação no Rio – A representação de Nossa Diocese

Na primeira quinzena de julho, na Capital Federal, vai realizar-se a "maratona catequetica". Alunos de todo o Brasil vão participar do certame, que abrangerá os graus elementares, ginasial, colegial e tambem paroquial.

O vencedor do certame terá direito a uma viagem a Roma, Lourdes e Fatima. O do segundo lugar a uma visita a N. S. Aparecida, em S. Paulo.

D. Helder Camera está a frente da comissão promotora [illegible] tendo enviado ordens de passagem pela Aeronave para nossos participantes.

Do Natal, seguem os seguintes participantes: Maria Pinto de Vasconcelos, da paroquia do Coléto N. S. Auxiliadora (Salesianas), pelas alunas dos centros paroquiais [illegible] Maria Monteiro, pela paroquia do Coléto Imaculada Conceição "Diocese" Anailde Barbosa, do centro social do referido Coléto e Maria Inês do Castro Cavalcanti, do curso colegial do mesmo estabelecimento.

JOÃO WILSON MENDES MELO

ADVOGADO

Escritorio — Avenida Duque de Caxias, 204 — 1º
Residencia — Av. Rodrigues Alves, 778 — NATAL

SERA' DOMINGO A PASCOA DE COMBATE

[illegible] realizada [illegible] promete reunir [illegible] catolicos [illegible] sob os auspicios da Federação dos Operarios, SESI, SENAC, Associação Comercial, Sindicato dos Bancarios, Comercio, Choferes [illegible] Bancarios e Aeronautas.

[illegible] Nazareth e Aquiraz. [illegible] Comercio [illegible] Nonato Correia Neto, [illegible] Paulo Pinheiro [illegible] Nonato [illegible] Maria [illegible] Nazareth [illegible] Verificar [illegible] Nazareth [illegible] Nonato [illegible] Nazareth [illegible] Nonato [illegible] Nazareth [illegible] Nonato

Labim/UFRN

na Camara a reunião dos deputados ligados trabalhistas, após a viagem do sr. Getulio Vargas a S. Francisco, com aproveitamento baiano e pernambucano.

A ORDEM

Propriedade do Centro de Imprensa S. A.

LONDRES, 27 — Prosseguindo [illegible] sr. Anthony Eden com o ministro do Exterior norte-americano, sr. Acheson. Entre os assuntos ventilados figurou-se o caso da Coreia, e segundo dos bons círculos a coisa resolve-se.

RIO GRANDE DO NÔRTE — NATAL — SEXTA-FEIRA, 27 DE JUNHO DE 1953 — Num. 4967

ora dos intrigantes chegará!
ra o Gal. Canrobert Pereira da Costa

ear confusões-Fui, sou e serei soldado à Pátria, ao Regime, á Legalidade

o snr. Getulio Vargas. Não dou atenção nem crédito, nem me abalo para saber quais são os personagens. Fui sou e serei soldado leal à minha pátria à legalidade.

Continúa com a palavra o ex-ministro da Guerra:

— Há tempo, quizeram-me envolver em negociações de compra e venda de trigo, embarque e recebimento desse produto. Posso afiançar que possúo vasta documentação sobre esse assunto, capaz de destruir os infamantes que enfeixam em torno do meu nome. Até de conspirador me vêm classificando, como se eu não tivesse um passado, que por si só, pode falar em meu favor. Sempre me coloquei ao lado da legalidade, respeitando o regime, e, em público, por mais de uma vêz, defendi a minha posição de democrata, provando aos que procuram, por todas as formas, vincular idéias exóticas aos nossos concidadãos, a minha idoneidade. Continúo com a consciencia tranquila, pois, em toda a minha vida, tenho procurado ser útil à minha patria.

Finalizando, assim, falou o General Canrobert:

— Tudo isto que possúo — apontando para o seu sitio — foi adquirido com muito sacrifício. Eu mesmo, com as minhas mãos, nas horas de folga, dedico-me à creação e à agricultura. Antes de ir para o trabalho, e de volta de lá, posso por aqui, acompanhando de perto a luta duma pequena chácara como esta, mas que dá trabalho; muito trabalho. E, quem me conhece de perto, sabe quanto lutei para chegar a este resultado. O que tenho, repito, é um pequeno patrimonio que todo chefe de familia tem o dever de deixar para a sua descendencia.

Os intrigantes, que continuem em sua ação, que o seu dia chegará!

Foi a primeira do Brasil

Hoje vive às escuras-O Senado aprovou o projeto-Uma verba de cem milhões de cruzeiros

RIO, 27 — O Senado aprovou ante-ontem, um projeto autorizando a União a construir no Estado do Amazonas, no município de Manaus a Companhia de Eletricidade de Manaus, com um capital de cem milhões de Cruzeiros. O projeto irá, agora, à sanção presidencial. Como se sabe Manaus foi a primeira cidade do Brasil a ter iluminação elétrica hoje vive às escuras, sem gozar dos benefícios decorrentes da eletricidade. O projeto Paulo Nery, em vésperas de ser convertido em lei, significa o primeiro e grande passo positivo no sentido de valorizar a Amazônia, trazendo à Capital e principais cidades daquele grande Estado um benefício imperioso e urgente.

José Augusto seria o líder



RIO, 27 — Acredita-se que o deputado José Augusto reuna o maior numero de condições para ser o novo líder da UDN na Camara dos Deputados, evitando a divisão ora reinante, em duas correntes para a escolha do novo liderança.

De revolver em punho

MUDOU A ROTA DO AVIÃO

RIO, 27 — Ontem, quando um avião iugoslavo voava de Zagreb, com destino a Trieste, sua rota foi mudada por 3 passageiros que de revolver em punho tomaram a direção um assumindo o comando, os outros forçando o auxilio dos pilotos. O avião desceu em territorio italiano, tendo os 3 passageiros pedido asilo politico.

Deputado Aluisio Alves



Este jovem deputado na próxima segunda feira, nesta capital, e Deputado Aluisio Alves, do Partido Udenista junto à Camara dos Deputados, presidente do Tribunal Regional Eleitoral e diretor da nossa confreira Tribuna do Norte, de Natal.

O [illegible]

Senador Ferreira de Souza

SUA PRESENÇA ENTRE NOS



Encontra-se nesta capital, em visita a pessoas da familia e afim de participar da proxima convenção da UDN no Estado o exmo. senador José Ferreira de Souza, lider daquele partido no Senado, professor de Direito Comercial e elemento de relevo do Centro d. Vital, do Rio de Janeiro.

O senador Ferreira de Souza, que durante anos militou na imprensa católica do nosso Estado e foi professor de varias instituições nossas, é sempre bem vindo ao seu Estado natal.

Nelson Carneiro é teimoso

CONTRA MANOBRA DIVORCISTA

RIO, 27 — Vai entrar em discussão na Camara o projeto do sr. Nelson Carneiro, segundo o qual será nulo o casamento dos desquitados com mais de 5 anos. Não é preciso dizer que a aprovação desta medida implicaria num divorcio disfarçado.

Divisão dos Dutristas

RIO, 27 — O circulos [illegible] acham que os [illegible] dutristas se acham divididos em duas correntes, uma chefiada [illegible] Lopo Coelho, com [illegible] e outra [illegible] Vargas, [illegible] de Barros, ocupa [illegible] Ministerio [illegible]

Sensacional acontecimento

Mais um passo na Televisão--Será estudada pelos técnicos

WIDCHESTER, VIRGINIA, 27 — Ocorreu um fato aqui reputado como deveras importante pelos radio-tecnicos e pelos tecnicos da televisão. Duas pessoas de condição social que lhe emprestram absoluta seriedade asseguram ter captado na terça-feira a noite, o programa de televisão de São Paulo, do Brasil e de Havana. As pessoas são o administrador da Seguranca Social, e o locutor Winslow Porter. Ambos informam ter captado a transmissão da televisão de São Paulo, naquela noite. A transmissão aparecia e desaparecia algumas vezes bastantes perfeitas.

Reforma Ministerial

VOLTAM OS BOATOS

RIO, 27 — Volta a correr com insistencia que o presidente da Republica, que parece levar a melhor na questão da Petrobrás, vai aproveitar a embalabem e resolver a propalada reforma ministerial. Quanto ao petroleo, tudo indica que haverá um amplo acordo, com a introdução de algumas emendas apresentadas.

NUNCA ESTIVERAM MELHORES

RIO, 27 — Falando à Radiopress, o Vice-Governador de Minas Gerais desmentiu as noticias de que o seu partido estivesse na iminencia de um rompimento com o Governador do Estado, snr. Juscelino Kubstchek, afirmando: "Nunca foram melhores do que agora as relações entre o meu partido e o chefe do Executivo Mineiro"

E'leções no Sindicato dos Jornalista

RIO, 27 — Depois de amanhã, sabado, serão realisadas as eleições para a nova diretoria do Sindicato dos Jornalistas, concorrendo uma chapa unica, encabeçada pelo jornalista Luis Ferreira Calmon. O Sindicato faz um apelo a todos os associados para que compareçam ao pleito, o qual será encerrado segunda feira.

Empossada a nova diretoria do Clube Militar

RIO, 27 — Realizou-se ontem a posse do general Eschegoyen na presidencia do Clube Militar, pronunciando o mesmo, por essa ocasião, um discurso de 30 minutos, em que pregou o dever do militar em não se envolver nos assuntos de ordem politica.

Abandonou a Mesa

PAN MON JOM, 27 — A delegação das Nações Unidas às conversações para o armistício na Coreia abandonou a mesa de conferencia com os comunistas, declarando a suspensão do entrevista por dois dias, quer os comunistas o queiram ou não.

Antony Eden respondeu a Atlee

LONDRES, 27 — No curso dos debates da Camara dos Comuns sobre o bombardeio norte americano as instalações hidro-eletricas do rio YALU o ministro do exterior Antony Eden respondendo a interpelação do lider da oposição ex-primeiro ministro Atlee declarou que na Inglaterra não houve mudança de politica quanto a Coréia. "Continúa ser o nosso proposito limitar o conflito na Coréia e continúa a ser a nossa politica fazer o possivel para obter o armistício nos termos justos".

NOSSAS OFICINAS ESTÃO APARELHADAS COM MAQUINAS MODERNAS — PARA Confecção de quaisquer serviços graficos e de PAUTAÇÃO NOSSOS PREÇOS DESAFIAM COMPETIDORES

Convidado o governo da Italia

PORTO ALEGRE, 27 — O presidente da Italia, senhor Luigi Esnau Elat, vai ser convidado a visitar o Rio Grande do Sul na ocasião dos festejos do septuagesimo quinto aniversário da imigração italiana. O senhor Esnau deverá presidir ao lançamento da pedra fundamental do monumento ao imigrante.

Manobra estratégica

Mandaram os companheiros se entregar-Fugiram para Serra do Mar

PARATI, 27 — Um dos presidiarios recapturados aqui, afirmou que os dirigentes do bando executaram uma manobra estratégica, afim de fugir para a Serra do Mar. Teriam eles ordenado que os dez companheiros, menos importantes e menos dispostos a prosseguir na fuga, se entregassem, distraindo assim a atenção da policia enquanto eles se embrenhavam pela mata.

CORRE NO MUNDO

TICIARIO DO USIS

dos pelo Estado para auxilio a [illegible] Carvalho, [illegible] colha [illegible] paixão da [illegible] atomica [illegible] outros países. O fundos para a [illegible] dos latino-americanos [illegible] cairão reduzido de set... milhões de dollares.

APROVADO O PROJETO

BUENOS AIRES, 27 — A Camara dos Deputados aprovou por unanimidade o projeto que dispõe sobre a [illegible] homenagem a senhora Eva Duarte Peron. O projeto passada agora pelo Senado Argentino. O [illegible] se ausentaram da Camara Ceder que teve [illegible] o debate desse projeto [illegible] começo de junho do corrente ano.

REDUZIU A VERBA

WASHINGTON, 27 — A Comissão de Verbas da Camara dos Representantes, reduziu de cinco por cento a soma de mais de três bilhões de dollares solicitada pelo [illegible]

O P C FRANCÊS MUDOU DE TATICA

PARIS, 27 — Abolindo com a politica de oposição [illegible] ano, o Partido Comunista adotou uma nova tatica, que já foi transmitida pelo comitê central a todas as células. Os comunistas franceses deverão evitar as manifestações violentas e procurar acordos [illegible] qualquer parte a fim de restaurar a prestigio do seu partido.

Ao que se informa, o comitê central decidiu também não proclamar mais greves [illegible] vista da [illegible] movimento marcado para [illegible] do corrente.

Confessou ser o autor

Kim Chi Yon tem 70 anos

[illegible] 27 — O [illegible] Kim Chi Yon [illegible] planejou a [illegible] do ex-ditador Syngman Rhee [illegible] Imperador [illegible]

Continua provocando desmandos

Como está agindo a Policia da Alemanha Ocidental

BERLIM, 27 — A policia comunista da Alemanha Ocidental realizando provocações contra a Alemanha Ocidental. Hoje os policiais comunistas sequestraram, no [illegible] do setor britanico e soviético, dois [illegible] Berlim Ocidental. Após uma ordem [illegible] todos os residentes [illegible]

O QUE OCORRE NO BRASIL

Noticiario da Radiopress

CHEFE DO GRUPO

RIO DE JANEIRO, 27 — Revelados [illegible] evadidos [illegible] Anchieta é o bandido [illegible] Os militares que [illegible] contactos de [illegible] acham que Lima [illegible] morrer do que a rendição [illegible] ou suicidar-se [illegible] se julgar perdido [illegible] munições, energia ou qualquer possibilidade de fuga.

RUGRUSSOU O GENERAL ESTILAC LEAL

RIO, 27 — Afim de transmitir a presidencia do Clube Militar em cerimonia que se realizará hoje ao general Eschegoyen, retornou do sul [illegible] para onde se encaminhava o general Estilac Leal.

COROADA DE COMPLETO EXITO

GOIANIA, 27 — Está sendo coroada de completo exito a campanha contra a [illegible] que aqui realisada sob [illegible] do patrocinio do Rotary Club [illegible]

O Serviço Nacional de Tuberculose financiará o [illegible] um grande sanatorio [illegible] imediações desta [illegible]

AUTORIZOU A COMPRAR ARROZ

GOIANA, 27 — O Presidente da COAP determinou ao presidente da COAP de Goiaz comprar arroz pertencente à Companhia de Financiamento da Produção [illegible] Banco do Brasil para abastecimento do mercado de Goiania. Segundo calculos o produto será vendido a menos de 4 cruzeiros o quilo.

FALA O CHEFE DE POLICIA DE NITEROI

RIO, 27 — O chefe da Policia Militar de Niteroi Coronel Pedro Romeiro Viana declarou a reportagem, a atenção se está praticamente normalisada. Estamos fazendo apenas uma [illegible] de limpeza e vasculagem nas matas afim de prender os poucos fugitivos do presidio da Ilha de Anchieta. Calculo que os fugitivos nas matas [illegible] não passa de 15 ou [illegible] de 21.

APROVOU O REQUERIMENTO

RIO, 27 — O Legislativo [illegible] vez quando [illegible] ao "Presidente" um requerimento no sentido de ser dirigido ao Ministro da Aeronautica um apelo sobre a [illegible] de voo. Em [illegible] declara que [illegible] necessita de apelos de orgãos estranhos ao cumprimento de suas obrigações, especialmente quando se trata da segurança de vôo. Esclarece finalmente o Ministro da Viação Comercial Brasileira que opera de acordo com as [illegible] internacionais de segurança.

MUTILADO

Labim/UFRN

CENTRO DE IMPRENSA
Sede — Rua Dr. Barata, 239 — NATAL
Presidente — CLEMENTE PEREIRA DE MOURA
Gerente — TOLARINO OLIVEIRA

A ORDEM

DIARIO VESPERTINO
(Circula desde 14-7-1935)
Diretor — OTTO GUERRA

TELEFONES

Direção 19-70 — Gerencia 13-69 — Redação 13-33 — Publicidade 19-0[illegible]

ASSINATURAS — VENDA AVULSA

Ano .. .. Cr$ 180,00 | N. atrasado .. ... Cr$ 1,50
Trimestre .. .. 45,00 | N. do dia 1,00
Semestre 90,00

PUBLICAÇÕES — TABELA NA GERENCIA

REPRESENTANTES

RIO — A. S. LIMA, Senador Dantas 45-1.º andar — Fone 22-3024
S. PAULO — Raul Guimarães, Rua Felipe de Oliveira, 21 2.º andar — Fone: 2-6073

SOCIEDADE

O PENSAMENTO UNIVERSAL

A liberdade humana tem os seus limites na lei divina e nos muitos deveres que a vida impõe. — Pio XII, Papa.

ORIENTANDO

O BANHO DIARIO — O banho é indispensável ao asseio e saúde individuais. Quando frio, ativa a circulação do sangue e, se tomado diariamente, põe a pele em condições de resistir melhor ás mudanças de temperatura.

Tome banho diariamente. Prefira, porém, o banho frio pela manhã, ao levantar-se. — SNES.

A RECEITA DO DIA

ALFACE EM MOLHO DE ATUM — Lave com cuidado as folhas de dois pés de alface e, depois de te-las deixado escorrer bem, ponha numa saladeira. Poucos minutos antes de servir tempere-a com sal, pimenta do reino, azeite e vinagre. Decore a superficie com quartos de ovo cozido e com pedacinhos de atum em conserva de azeite e termine derramando em cima um bom molho maionese preparado á parte.

FARMACIAS DE PLANTÃO

Farmacia das Rocas — Rua Expedicionario José Varela — Rocas

Farmacia Confiança — Rua Vigario Bartolomeu — Cidade Alta.

Farmacia Central — Rua Amaro Barreto — Alecrim

FAZEM ANOS HOJE

SENHORAS:

Luiza Freire Dantas, viuva de Severino Dantas.

— Asta Bandeira de Melo esposa do dr. Luiz Bandeira de Melo, clinico nesta Capital.

SENHORES:

Contador Pedro Americo do Nascimento, funcionario da Cooperativa Central de Credito Norte-Riograndense Ltda. e elemento de relevo nos nossos meios sociais, catolicos e estudantis.

João Luiz Nobre, segundo tenente da reserva de nossa Marinha de Guerra.

— Guilherme Cardoso, tesoureiro da Delegacia Fiscal.

— Dr. Abelardo Calatange clinico nesta Capital e pessoa de destaque na sociedade natalense.

CRIANÇAS:

Maria Nilze de Almeida Vilar, filha do sr. Artur de Almeida Vilar, funcionario dos Correios e Telegrafos e elemento de relevo dos homens de Ação Catolica e nosso cooperador.

— Vanda A. Cortês, filha do sr. João Alfredo Cortês.

Visitas:

Esteve na redação deste jornal hoje pela manhã o Sargento Odemar Guilherme Caldas que serve na 24 C.R. desta capital o qual veio nos apresentar as suas despedidas por ter de viajar a capital pernambucana onde se demorará de 4 a 5 meses num estagio para o curso do C. R.A.S. de Infantaria. Ao sargento Odemar que é um dos nossos dedicados cooperadores "A Ordem" apresenta as suas despedidas augurando-lhe felicidades no novo curso que ora empreende.

Produtos Metalurgicos S. A

ASSEMBLEIA EXTRAORDINARIA

A Diretoria de Produtos Metalurgicos S. A. convida os acionistas da empresa para uma sessão de assembléia geral extraordinaria no dia de julho, sexta feira, ás 8 horas da manhã, para tratar da nomeação de liquidante da sociedade. A sessão será no salão da Escola Tecnica de Comercio.

Natal, 27 de junho de 1952
A Diretoria

FARINHA DE TRIGO
ARAME FARPADO IOWA
CERVEJA BRAHMA
CIMENTO ZEBU'
GUARANA CHAMPANHA
RECEBEU E
VENDE PELOS MELHORES
PREÇOS DE PRAÇA
A. MARTINS & CIA. LTDA
FREI MIGUELINHO N.º 2
FONE 2505
— NATAL — RGN —

ALEGRIA E' VIDA

Soltem fogos ADRIANINO, o expoente

maximo da pirotecnica nacional

O Armazem Frei Miguelinho, de Luiz Bezerra, começou a sua grande feira de fogos marca ADRIANINO. A tradicional casa do bairro da Ribeira para os festejos de SÃO PEDRO.

Grande e variado sortimento de lanternas e enfeites para salão e outras novidades. Concede preços especiais aos revendedores.

ARMAZEM FREI MIGUELINHO

Rua Frei Miguelinho, n.º 73/77 — Fone 1096
Distribuidor exclusivo dos fogos ADRIANINO

NATAL — RIBEIRA

Banco do Povo S. A.

AVISO DE CHAMADA PARA INTEGRALIZAÇÃO DO AUMENTO DE CAPITAL

A Diretoria do BANCO DO POVO S. A., convida aos senhores acionistas a efetuarem na séde social, á Rua do Imperador Pedro II, n.º 494, desta Cidade ou nas sucursais em Salvador (Bahia), Maceió (Alagoas), Campina Grande e João Pessoa (Paraiba) e Natal (Rio Grande do Norte) o pagamento da última quota de vinte e cinco por cento (25%) sôbre o valor nominal de suas ações ordinárias subscritas para o aumento votado do capital social, de vinte milhões para cincoenta milhões de cruzeiros (Cr$ 50.000.000,00) dentro do prazo de trinta dias, a contar do dia 1.º de julho próximo vindouro.—

Recife, 16 de junho de 1952

Affonso de Albuquerque — Presidente
Com. Antônio Alvares de Carvalho Lages — Vice-Presidente
Antônio Martins do Eirado — 1.º Secretário
Dr. Luiz Inácio Pessoa de Mélo — 2.º Secretário

POESIA

VELHICE

Como passou fugáz a minha mocidade,
Inditosa a sofrêr profundas iluzões,
Deixando no meu sêr triste realidade
Dêsse tempo cruel de rudes sensações!

Proscrito a lamentar real precocidade
De tudo que senti nas grandes provações,
Nêsse longo painel tarjado da maldade
Estampado na dôr das minhas aflições!

Guardo no coração um cofre que não tranca
O desgosto mortal das torturas da sorte,
Latente a castigar com vileza tão franca!

E vencido por fim, já sem rumo e sem norte,
A velhice chegou, sinto a cabeça branca
E a predestinação fantastica da morte!

Natal, 22 de Junho de 1952

(Victoriano de Medeiros)

Exulta, Caicó

PE. ADERBAL VILAR

A diocese de Caicó está vivendo momentos de intenso júbilo com a noticia do preenchimento da sede vacante.

Os sinos da Catedral de Santana repicaram alegremente e o "Te Deum" de ação de graças foi cantado pelo povo em todas as matrizes da diocesse.

Um bispo em Caicó enche a vida e o corpo da pequena diocese sertaneja. Desta vez mais ainda porque o novo bispo é gente de casa. Seridoense da gema, do rio Carnaúba. Mons. Adelino é um homem do Seridó destinado para o Seridó. Com a têmpera e a fibra rija de seus ancestrais.

Seu pensamento nesse instante está volvido para os sacerdotes e para os fieis de sua diocese, para as almas que Deus lhe confiou. "Apascenta minhas ovelhas; apascenta meus cordeiros".

Essas gerações novas de sacerdotes o conhecem de perto porque já sentiram a bondade paternal nos primeiros anos de sua formação eclesiástica. Mons. Adelino tem um espirito sacerdotal que impressiona vivamente a todos que a privam com êle, porque ensina mais com exemplo do que com palavra.

Eu entrava no Seminario quando êle saia ordenado sacerdote. Foi meu mestre de latim e formativo, nas horas de passeios e nas casas de ferias era notavel ver e ouvir sorridente o reitor ao tombar sob a farsa de uma queda de cebola armada por um aluno ardiloso. Uma coisa dessa olhada pelo prisma educacional é o ápice de confiança que gera confiança. Na capela era o formador de consciencia; na catedral, o mestre de talento invulgar; na vigilancia, o austero disciplinador; ficando nivelado e abstraido de autoridade nos jogos, confundido no meio da meninada como o mais infantil dos meninos.

Caicó ganhou o homem de Deus escolhido por Deus para governar a Igreja de Deus. Ganhou Caicó um pastor à altura de suas necessidades: um pastor que reza e que faz rezar: um educador que estuda e que faz ensinar, um mestre que ensina com convicção na catedral, no pulpito e na cena. A pequena diocese de Caicó está como uma máquina bem montada com um guia calculado e seguro. As pequenas obras sociais ora existentes continuam se avolumando porque cada sacerdote diocesano de Caicó é um cigarro no trabalho e pastoreio das almas. O bispo sobrevionará orientando e os sacerdotes, espirito confiante. No campo educacional e formativo, nas obras de pura clericatura que existem e [illegible] religioso e social, na atividade paroquial da ação catolica rural e das associações religiosas tudo vai em franco progresso, graças a Deus e ao espirito apostolico dos vigarios e demais sacerdotes diocesanos, orientados no trabalho de elevação religiosa geral das almas a eles confiadas.

Caicó erra de parabens pelo novo pastor que Deus lhe deu. O replicar festivo dos sinos da Catedral de Santana, das matrizes e das capelinhas ratoiz traduz a alegria que esta vasta diocese de Caicó, de Seridó [illegible] sacerdotes, religiosos e religiosas, seminaristas, povo, todos [illegible] do Senhor".

Onibus Natal a São Paulo do Sul

A Empreza de Transportes Mipibuense, de Lidia Macedo, avisa que todos os dias 5 de cada mez, faz uma viagem em onibus confortaveis, com asseio e segurança, para o Estado de S. Paulo. Venda de passagens na Agencia Modesto, 1385, junto ao Hotel Caiana. Informação pelo fone 1102. Não perca o seu transporte; compre a passagem com antecedencia, para João Pessoa, Recife, Campina Grande, Fortaleza, Caicó, Mossoró e diversas cidades até o Estado de S. Paulo.

Humberto Gonçalves Bezerra
Cirurgião Dentista
Gabinete Magaly — Av. Rio Branco 544 — 1o. Andar — Telef. 21-82 — Expediente 14 ás 18 horas.
A noite mediante ajuste previo.

MUTILADO

CASA DE RESIDENCIA

Vende-se na Av. Rodrigues Alves, 775 — Tirol — com Onibus á porta, 3 salas, 3 quartos, copa-cozinha, garage ampla, apartamento para empregados e toda saneada. — Construção nova.

Otimo ponto — Trata-se á Rua Dr. Barata, 239

SALA DE JANTAR

Vende-se uma Sala de Jantar tipo Mexicano, com 3 meses de uso, no valor de 20.000,00 por 13.000,00

Tratar à Rua Dr. Barata 213 — Fone: 1633

Sitio para recreio

Vende-se um aprazivel sitio, em frente ao Bom Pastor, no Carrasco, todo cercado com mais de duzenta fruteiras, e quatro casas.

Tratar à rua General Osório, 205, com o senhor Eulampio Monteiro.

Preço módico.

ATENÇÃO

CURSO PRE-VESTIBULAR

Funcionando desde Março do presente ano, o curso pré-vestibular para Farmacia, Odontologia e Medicina sob a responsabilidade do Prof. Alvaro Tavares, poderá ainda receber uma segunda Turma, embora limitada. Qualquer informação e matricula, tratar na Rua Jundiahy 414 casa 5 (vila).

LIVRE-SE DA TOSSE
E DEFENDA OS
SEUS BRÔNQUIOS COM
BENZOMEL

Sonhos da meninice

José Melquiades.

Era u'a manhã de sol. Pouco depois do café eu e meu irmão fomos para a nossa ocupação. Minha mãe era viuva e era eu, o mais velho, quem chefiava a casa.

Empurrei a pequena embarcação para dentro dagua e, de pano enfunado, descemos corrente abaixo. Eu sentado á pôpa a cana de leme entre as mãos, meu irmão cabisbaixo e triste, encurvado á pròa, cabeça encostada ao mastro, e os cabelos soltos ao vento.

Eramos duas crianças pobres, responsaveis por nossa mãe e duas irmães.

Sempre que a maré enchia, aproveitavamos para pescar. Se vasava então saiamos dentro dos pântanos para arrancar os crustáceos mais proveitosos. Era uma vida de sacrificios, regados pelo suor do rosto. Naquele tempo tinha eu 10 anos e meu irmão 7. Ambos tinhamos os pés retalhados e as mãos calosas.

VINHO CREOSOTADO
FRAQUEZA EM GERAL
(Silveira)

Aos domingos não saiamos de casa a falta de roupa e todo o dia minha mãe nos entretinha com a leitura da Biblia e lendas cristães que bem calavam à nossa sensibilidade de crianças. Lembro-me até que uma vez chorei ao ouvir a narrativa de "José do Egito, vendido pelos irmãos". Minha mãe tinha um não sei que jeito de ler e lia triste quando triste era a leitura.

E assim eramos felizes naquela casa pobre.

Naquela manhã de sol, fui eu quem rompeu o silencio, pois quase chorava ao ver a tristeza de meu irmão menor

— Que queres ser quando cresceres, gritei para ele de cá da pôpa.

— Serei um grande pescador, repetiu-me ele quase á queima roupa, como se já esperasse a pergunta.

Serei um grande pescador. Mergulharei como ninguem, não temerei nem a furia do mar nem a escuridão da noite. Nossa mãe não morrerá de fome porque tem ao meu lado o grande pescador.

— Não mano de meu Deus não, isso não serve. Façamos o possivel para nos libertar dessa vida ingrata. Deus nos ajudará. Tenho outra aspiração. Logo que cresça e me faça homem mudar-me-ei para a cidade e estudarei. Serei um homem de letras e terei trabalho digno de meu esforço. Minha mãe não morrerá de fome porque terei ao lado o grande "Jornalista".

Meu irmão riu se de modo ironico. Eu me irritei. Não era, porem, nosso costume perder o tempo em discussões, pois o desejo de ambos não é que fossemos uma familia unida "Pobres, porem honrados".

Depois de algumas grilhas cambos, demos começo ao nosso mister com afan, e entusiasmo. E pescamos peixes grandes e peixes miudos e maiores foram as dúvidas daquele dia.

Quando voltamos, meu irmão choron de cansaço e ardia-lhe o couro das costas queimado pelo sol do meio dia

Minha mãe, sempre terna e doce nas expressões, deu-nos conselhos e nos mostrou exemplos, encorajando-nos para as lutas da vida

Hoje, com uma lagrima nos olhos, recordo-me daquele dia tristonho de pescaria com u'a emoção punjente.

Eu era um menino sonhador

Efemérides Estaduais

JUNHO 27

1829 — Toma posse a primeira Camara do Municipio de Extremós.

1834 — Resolução do Conselho da Provincia creando o Corpo Policial.

1849 — Lei provincial anexando a igreja de N. S. do Ó de Nova Cruz, á freguesia de Sta. Rita de Cassia, de Sta. Cruz, continuando os moradores civilmente a pertencerem ao municipio de Goianinha

1850 — Restauração do municipio de Angicos, que se separou do de Macau

1850 — A lei prov. 219 confirma a creação da paroquia de Goianinha, pelo alvará de 1821

1899 — Chega o professor John Casper Branner da Laland Stanford University na California, Estados Unidos, dirigindo a Comissão Agassiz de estudos Geologicos

1900 — [illegible] determinado a [illegible] Ribeira da rua Silva Jardim á praça Augusto [illegible] Cidade Alta e [illegible] de 15 de Novembro [illegible]

1910 — Eleito [illegible] Pedro Velho, que fôra presidente da Provincia.

CASOS & COISAS

POLITICA MUNICIPALISTA

Indiferente ao patriotico trabalho de sinceros municipalistas brasileiros, a politica partidaria procura cada vez mais entravar o progresso dos nossos municipios, principalmente os situados na zona nordestina do país.

Não iremos particularizar os municipios nordestinos grandenses, que também são felizes com a nossa politica. Falamos em tese.

O Governo Federal, por conta do sério movimento que se faz, no Brasil, em favor do soerguimento dos comunas, tem empreendido uma cooperação, quér abrindo créditos para obras públicas, quér concedendo vantagens de ordem material para a execução de planos rodoviários, de assistência à agricultura, pecuária, aguadagem, etc. Entretanto, quem percorre os nossos municipios observa que nem tudo se realiza de acordo com os planos, nem tampouco como era de desejo dos verdadeiros amigos do norte. As verbas [illegible] e recursos são malbaratados [illegible] à vontade, [illegible] de qualquer maneira nas despesas feitas, e muito [illegible] Nação estivesse [illegible] sempre e cada vez mais [illegible] dinheiro para [illegible] obras [illegible] [illegible] [illegible]

Labim/UFRN

Retardado para 1º de julho o começo do certame de basquete

ASSEN e Aero Clube, abrirão o Campeonato Oficial de 1952

Pela diretoria da FNB. vem de ser organizada e divulgada a tabela do campeonato de basquetebol de 1952. O certame, depois da realização do Torneio Inicio, sexta-feira passada, deveria começar na noite de hoje. Todavia, atendendo motivos de ordem técnica, a direção da entidade controladora do cestobol potiguar, houve por bem retardar por mais cinco dias, a abertura do certame de 52.

De conformidade com a tabela já aprovada e que ontem foi divulgada pela imprensa, deverão se defrontar na rodada inaugural da temporada deste ano, os quintetos da ASSEN e do Aero Clube, numa peleja que deverá agradar pela movimentação e entusiasmo dos litigantes. Reina no seio da torcida natalense, o maior interesse pelo desenrolar do campeonato que vai se iniciar, pois teremos ensejo de ver em ação, os consagrados ases do basquetebol norte-riograndense.

JOGOS DISPUTADOS

Foram disputados 19 jogos pelo "Coritiba F. C.", cujos resultados publicamos abaixo:

Palestra 4 x Operario do Ahú 2 — Ferroviario 6 x Bloco Morgenau 2½ Agua Verde 7 x Atletico 1 — Coritiba 5 x Britania 1 — Ferroviario 1 x Operario do Ahú 0 — Palestra Italia 4 x Bloco Morgenau 2 — Agua tico 2 x Britania 1 — Palestra Italia 1 x Ferroviario 0 — Bloco Margenau 6 x Operairo do Ahú 0 — Coritiba 5 x Agua Verde 2 — Agua Verde 6 x Britania 1 — Coritiba 3 x Atletico 2 — Agua Verde 2 x Bloco Margenau 0 — Ferroviario 9 x Agua Verde 2 — Palestra Italia 2 x Coritiba 1 — Ferroviario 6 x Coritiba 3 — Agua Verde 1 x Palestra 0 — Ferroviario 3 x Palestra 2 e Agua Verde 3 x Coritiba 2.

BELO HORIZONTE

Torneio Quadrangular

Cruzeiro 4 x , Atletico 0

Fluminense do Rio 2 x America 1 — Juiz — Eunapio Queiroz — Renda da rodada, Cr$.75.740,00 — Didi e Robson, para o vencedor e Petronio, para o America, os marcadores.

DISTRITO FEDERAL

Torneio Extra America 2 x Botafogo 0 Flamengo 3 x Bonsucesso 2 — Juiz: Mario Viana — Renda da rodada: Cr$. 39.599,00 — Indio Neca e Mauricio, para os da Gavea e Gringo e Malinho, para os suburbanos, foram os goleadores.

Para as finais, na tarde de sabado, estão colocados: America e Flamengo.

Prefeitura Municipal de Natal

Balancete da Tesouraria, do dia 21 de Junho de 1952

RECEITA		
Saldo anterior	244.030,10	
Receita de hoje	10.790,70	254.820,80
DESPESA		
Pago processos ns. 2972, 2971, 2969, 2671, 2927 e 2961/52	—	63.436,20
Saldo para o dia 23/6	—	191.384,60
SENDO		
Em cofre	167.539,40	
No Banco do Rio Grande do Norte	23 845,20	191.384,60

Diretoria da Fazenda Municipal, em 25 de Junho de 1952.

Eribaldo Ferreira da Rocha
1.º Escriturário, padrão P.
VISTO
João Ferreira de Souza
Diretor da Fazenda

Ainda a Copa do Mundo

A CBD vai pagar as entidades que participaram do certame

Publica a "A GAZETA ESPORTIVA", — o mais completo jornal esportivo do continente — em sua Pagina Portuguesa, o seguinte: "A proxima reunião dos delegados de varios paises filiados à FIFA está marcada para ter o seu inicio em 10 de julho, na cidade de Helsinquia, pensando algumas das entidades que estarão presente a reunião, apresentar sugestões para modificação na organica da entidade do futebol mundial.

Numa entrevista concedida ao jornal madrilenho "Marca", o delegado do Uruguai declarou que o seu pais vai defender o ponto de vista que a sede da FIFA seja em Lisbôa, ponto equidistante para todos os filiados, além de pretender modificação nos Estatutos e eleição do presidente substituto de Jules Rimet D. Juan Jacob Neme pretende tambem que os paises sulamericanos tenham maior preponderancia nas decisões tomadas pela FIFA, pelo que terá que ser mais numerosa a representação dos paises da America do Sul no organismo maximo do futebol mundial".

D. José...

(Conclusão da 4a. pagina)

DE NATAL:

Governador Silvio Pedroza, Dinarte Mariz, Antonio Martins, Teodorico Bezerra, Dialma Marinho, Emilio Bastos, João Pedro e familia, Des. Virgilio Dantas, Carmelo Pignataro, Maximiano Guerra, Olon Osorio, Padres e clerigos Salesianos, Abilio Deodato, Milton Galvão, Aldo Medeiros, Leopoldo Oliveira, João Medeiros, Dr. Ezequiel Bezerra, Capuchinhos, Manoel Cavalcanti Filho, Coronel Carlos Lamas Sociedade Cultura Musical, Iris Guerra, João Tales e familia, Clerigo Teobaldo Dias, Odilio Fernandes, Senhoritas Lindalva e Dalia, Vicente Martins e familia, Antonio e Regina Brito, Arnando, Herculano, Maria Amelia e Eduardo Paiva, Francisco Costa e familia, Prof. Severino Bezerra e familia, José Clementino, Salviano Gurgel e familia, Dr. Juvenal Lamartine, Francisco Chagas Dantas e familia, Severino Londim, Dr. Robson Fontoura e familia, Antonio Ramalho e familia, Celso Pinheiro e familia, Maternidade Januario Cicco, Pedro Moura e familia, Olávo Amorim e familia, João Candido e familia, José I. Emerenciano, Dr. Milton Ribeiro Dantas, Dr. Ricardo Barreto, João Ferreira de Souza e familia, Cão Ferreira Sobrinho e familia, Alfredo Xavier e familia, Celso Pinheiro e familia, Luis Maxirao, Ivo Carlos Pinheiro, Luis Candido e familia, Felinto Manso e familia, Ciro Barreto e familia, Florzinha, Maria Emilia e Cecilia Pinheiro, Rosalvo Serrano, Justa e familia, Rossini e Manoel, Antonio Soares Filho, João Pedro e familia, Emilio Galvão, José Elelvino e familia, Maria Imaculada, Abeleira Sulafranga e familia, Obra Salesiana, Dr. Francisco Ivo, Viuva Galvão e filhos, Eliseu Monteiro e familia, Demetrio Vieira, Alvaro Navarro e familia, Pelusio Maia e familia, Antonio Martins e familia, Prof. Antonio Pinto e funcionarios Departamento Imprensa, Nilson Pinto e familia, Jorge Vasconcelos, familia Cavalcanti, Antonio Maria Furtado e familia, Dr. Alcides Azevedo, Sebastião Medeiros e João Gerardo [illegible] Cavalcanti, [illegible] Medeiros, Manoel Pinto Milton Varela e familia, Prof. Antonio [illegible] Pinto, [illegible] Pinto, Maria Pinto e familia, Cirio Pinto e familia, Dr. Ulisses Caldas e familia, Dr. Ruy Pinto e familia, Dr. Ruy Pinto e familia, Dr. Ruy Pinto

Labim/UFRN

COISAS DA INGLATERRA

OTTO GUERRA

Relembrando uma frase Padre Antônio Vieira interessante sobre as eleições na Grã Bretanha. Assistiu às eleições de 1880 naquele país e traz o seu depoimento, que é divulgado pela revista católica "A Ordem", do Rio.

Antes do início da campanha, os membros do Parlamento compareceram a um serviço religioso, tendo o Rei-secretado os chefes a conduzirem a campanha sob o signo da verdade e da justiça, tendo o evangelho que fala do homem que vê o argueiro no olho do vizinho e não enxerga a trave nos seus proprios. (Como estas coisas são diferentes do Brasil!)

Outra coisa curiosa. Não interessa ao eleitorado apenas a pessoa do candidato. O Partido examina cuidadosamente as qualidades do candidato e ainda as de sua esposa, "pois ela tem papel relevante não só nas funções mundanas, mas no trabalho de assistencia social e politica, permanentemente estudado pelo Partido".

Fato de ser o eleitor comprado pode implicar em anulação da eleição do candidato apontado como faltoso. E a compra não é questão apenas de dinheiro: Tambem o é por bebida, por simples refeição.

Os católicos fazem a sua escolha tendo em vista as opiniões do candidato. E a LEC dos ingleses. Diz o articulista que ouviu o vigário da paroquia sendo compareceu. Discutia-se, no momento, o importante tema da subvenção do governo e às escolas católicas. O vigário interrogara os candidatos locais. As respostas de cada um deles estavam afixadas à entrada da Igreja. Para elas o vigário chamou a atenção, dizendo que cada um votasse segundo sua consciencia. E passou adiante. Diz a escritora que foi ler as respostas. Os que eram contrarios não procuraram esconder seu pensamento. Falaram francamente.

Como precisamos, em nosso país, de politicos francos, sinceros, claros!



Este é um novo tipo de avião a jato propulsão da Força Aérea dos Estados Unidos, e que participa nas manobras aereas do Pacto do Atlantico Norte, que se realizam atualmente na França.

Reportagens da Espanha

O CONGRESSO EUCARISTICO INTERNACIONAL

O CONGRESSO EUCARISTICO INTERNACIONAL — JORNADA EUCARISTICA INFANTIL EM BARCELONA — PRIMEIROS DIAS DO CERTAME

Por Jaime Fonseca Mora
Editor de NC.

BARCELONA, (NC) — Perto de 6000 crianças que durante o ano haviam feito a primeira comunhão, voltaram a vestir suas melhores roupas, afim de, reunidas na esplanada do templo da Sagrada Familia, renovarem solenemente as promessas do bautismo e sua consagração à Virgem Maria e a Jesus Sacramentado. Em todas as igrejas de Barcelona, a mesma hora, reuniam-se a mesmais crianças, para receber a Santa Comunhão, numa missa especial.

Ao chegar ao presbitério, a Escola cantou o "Veni Creator". Em seguida um sacerdote retomou a palavra e sua voz, através dos altos falantes, ressoavam as promessas do batismo, que as crianças renovaram solenemente, respondendo em côro. Depois comungou a Santa Missa, durante a qual um grupo de crianças fêz a procissão do ofertório, entregando ao celebrante as hostia para serem consagradas.

No Elevação cantaram o hino "Adoro TE Devote". Um dos meninos leu as orações para a Santa Comunhão, enquanto os companheiros respondiam: "Jesus, creio firmemente que estais presente na Santa Hóstia."

BARCELONA, (NC) — A calorosa recepção que cerca de 700.000 pessoas tributaram ao Cardeal Legado, não teriam significação se após a recepção não ouvessem em filas interminaveis, tão prestar adoração ao SS. Sacramento.

Em dois lugares de projeção e em preciosas custódias reinava Jesus Sacramentado: Na Catedral Basilica de Barcelona e no Templo Expiatório do Sagrado Coração, onde constantemente permaneceu exposto durante o Congresso.

Logo após a saida dos prelados, autoridades, grandes personagens da cidade e dos mais insignes peregrinos, da Catedral, e, abertas as portas, grande foi a multidão que nela entrou, para ver todo o esplendor de que estava revestida e adorar o SS. Sacramento lá exposto.

O orgão segula tocando sem parar como que ligando as cerimônias de elite que anteriormente se fizera e a popular que se segula.

Durante o sagrado oficio pregou sobre as excelência da Eucaristia, o Arcebispo de Valladolid, Mons. Antonio Garcia y Garcia.

Se a nopotente Catedral era relicário apropriado à tanta piedade, a 7 quilometros de distancia, sobre o cume do Monte Tibidado, a 500 metros de altura, os misterios eucaristicos contemplados na presença da custódia guiada pelo Divino Prisioneiro se renovavam em centenas de abnegados peregrinos. Todos traziam o de que necessitavam para sua alimentação.

Durante os dias do Congresso, como na Catedral, cada hora, dia e noite um grupo fazia guardar de orações ali todas as associações e organizações desfilavam sucessivamente bem como grupos de peregrinos extrangeiros.

Festa de Confraternização das Classes Comerciais

Hoje, no Teatro Carlos Gomes — Preparação á Páscoa do Domingo

Realiza-se, hoje, ás 20 horas, no teatro "Carlos Gomes", solene sessão preparatoria à pascoa das classes comerciais de Natal, a ter lugar domingo proximo.

A festividade de hoje contará com a brilhante colaboração da Sociedade de Cultura Musical, que brindará á nossa sociedade com um concerto de sua orquestra, apresentando escolhidos numeros de seu seleto repertorio de musicas classicas e populares.

Nessa ocasião, o dr. Paulo Viveiros falará aos presentes, discursando em nome dos comerciantes e comerciarios, respectivamente, os srs. Carlos Lamas e Raimundo Norato Costa. A entrada será franca.

Ontem, ás 19 horas, na Radio Poti, falou o sr. Carlos Serrano, em nome do Presidente do Sindicato dos Empregados no Comércio, devendo ocupar hoje o microfone o sr. Valderedo do Nascimento, membro da comissão promotora da pascoa dos comerciarios.

A pascoa terá lugar domingo, ás 7 horas, na capela do Colegio S. Antonio, oficiando o exmo. revmo. Dom Marcolino Dantas, Arcebispo Metropolitano. Após a missa, haverá café para os comungantes, no refeitorio do Colegio, seguindo-se uma parte recreativa. Nessa ocasião, além de outros oradores, falará a srta. Teresinha Leitão, Rainha do Comércio de Natal, sorteando-se entre os presentes valiosos brindes ofertados pela Casa Rubi e Casa Carlos Lamas.

O Comercio natalense está cooperando para o exito da pascoa de domingo, bem assim o SESC, SENAC, a Federação do Comercio, Associação Comercial, Clube dos Comerciários e o Sindicato dos Empregados no Comercio.



EXTRAIDO DO JORNAL DIARIO THE MINNEAPOLIS TRIBUNE, DE MINNEAPOLIS, ESTADO DE MINNESOTA, E.U.A.

D. José Adelino

Continua repercutindo da maneira mais agradavel a nomeação do exmo. Dom José Adelino Dantas para bispo da Diocese de Caicó não só em nosso Estado, como em todo o país.

Numa demonstração sincera de simpatia como é aguardada a sua posse na diocese seridoense o povo do municipio de Florania e a sua paroquia já expressaram o seu acolhimento oferecendo ao nêo-prelado o Báculo.

Segue-se a relação de telegramas recebidos:

RELAÇÃO DE TELEGRAMAS RECEBIDOS DO RIO:

Cardeal Camara, Nuncio Apostolico, Mons. Vallerio Gurgel, Deputados Aluisio e Augusto Alves.

Mons. Melo Leite, Pedro Miguel Nunes, Dep. Paulo Barroso, D. Guiomar Alves, Murilo Melo Filho.

DE PETROPOLIS:

D. Manoel Cintra Pontes José e Luis Galdino.

DE MACEIO

José Melquiades.

DE RECIFE:

Tarcio Caldas, Mons. Landim.

DE JOÃO PESSOA:

D. Moises Coelho, Pe. João Felix, Mons. Pereira Sebastião Bastos e familia

DE FORTALEZA:

D. Antonio Lustosa.

(Conclui na 3a. página)

Noticias da Alemanha

Pelo Pe. DR. MAX JORDAN

FRANKFORT, Alemanha (NC). — Em certo bairro da zona russa em Alemanha, de cujo nome não quero me recordar — as coisas não vão de mal a pior para os comunistas, pois os habitantes católicos permanecem firmes e propagando a doutrina.

Os chefes locais resolveram reforçar suas bases, nomeando para o diretor da escola publica um relapso marxista.

O "mestre" falou aos discipulos: — "Vejam. Deus não existe e eu provarei. Desafio a Deus que se existe verdadeiramente me fulmine com um raio. Como estão vendo, nada me aconteceu. Portanto Deus não existe!"

— Professor, posso fazer uma pergunta? — disse o pequeno Hans.

— "Pois não," respondeu o professor.

— "Acontece que antes de o Here Pick, (Presidente da Alemanha Oriental) pedir-lhe um par de sapatos que meu papai não me pode dar. Dizem-me sempre que Here Pick se preocupa por nossas necessidades, porém não recebi os sapatos. Pelo que o Sr. disse de Deus, parece-me que Here Pick também não existe, não acha?"

Os outros sorriram maliciosamente, enquanto o professor se ruborizava.

— "Que menino bobo! Não te atreves a replicar isso? não cretas que vou permitir discussões em minha escola, disse abanando a cabeça.

A autoridade desce ao ridículo mostra pitorescamente a oposição popular à corrupção comunista na Alemanha Oriental.

NOTICIAS CATOLICA

HONRA A SANTA TEREZINHA

VATICANO, 27 — Poderão ganhar indulgência plenária, mediante as condições do costume, todos os que visitarem o Convento Carmelita de Lisieux, onde viveu Sta. Teresa do Menino Jesus. O Santo Padre concedeu este privilégio, que terminna a 3 de outubro, para comemorar o 25°. aniversário da proclamação da Sta. Como padroeira das Missões Catolicas.

ORDEM TERCEIRA FRANCISCANA

ROMA 27 — Estabelecer-se-á em Roma um escritório central da Veneravel Ordem Terceira Franciscana, resolveram os ministros gerais dos quatro ramos da Ordem fundada por S. Francisco de Assis: Frades Menores, Frades Conventuais, Capuchinhos e Recolitas da Terceira Ordem. O escritório coordenará as atividades do ramo secular.

ASSOCIAÇÃO NEWMAN

LONDRES, 27 — Em correspondência com uma idéia do Cardeal Newman, cuja conversão ao catolicismo causou enorme sensação na Inglaterra no século passado, um dos principais lemas da Associação Newman, que agora celebra aqui seu 10°. aniversário, é que a educação não termina na Universidade ou na Escola, mas dura tanto quanto toda a vida. A Associação, para uma melhor assistencia aos seus 1.280 membros, publica periodicamente boletins informativos e organiza cursos, conferencias e congressos. Um destes congressos reuniu 500 estudantes.

FILME SOBRE A MISSA

BOSTON, 27 — O filme "Santa Santissima" da Missa, foi visionado pela primeira vez em Boston. Este filme, de 45 minutos de duração, foi produzido pela Biblioteca Publica de Boston, em colaboração com a Universidade Católica.

CONVERSÕES NOS EE. UNIDOS

NOVA YORK, 27 — Uma senhora judia, de 75 anos, foi confirmada pelo Bispo de Brooklyn, durante uma cerimonia dedicada à memoria de S. Gregório Magno. Cada grupo de 10.000 o número de convertidos aumentados anualmente pela Igreja nos Estados Unidos, em 1938 o "Apostolado do Ensino aos Não Catolicos", que conta com 50 centros destribuidores em diversos

A ORDEM

NATAL — Sexta-feira, 27 de Junho, de 1952

MARATONA CATEQUETICA

Seguirá a 3 nossa representação -Uma gentileza da Aerovias Brasil

No proximo dia 3 de julho, na campanha da religiosa dorotéa madre Petersen, deverão seguir com destino à Capital da Republica, onde vão participar da Maratona Catequetica do Brasil as representantes de nossa Arquidiocese. São elas Maria Pinto de Vasconcelos (pelas paroquias), Agueda Maria Monteiro, Amarilis Bezerra, Maria Inês de Castro Guerra, respectivamente, de canto primario, ginasial e colegial do Imaculada Conceição.

Numa gentileza que muito cativou o nosso Departamento Arquidiocesano de Catequética, a Aerovias Brasil ofereceu, como certeza, todas as passagens de ida e volta. As vencedoras nacionais terão o direito a uma viagem a Lurdes e Fatima. As que tiverem o segundo lugar irão ao Santuario da Aparecida, em S. Paulo, como premio.

Antonio Soares Filho
ADVOGADO
Av. Floriano Peixoto, 612
Fone 17-28

Canto de página

Imprensa

Geraldo JOSÉ DE MELO

Há instantes que nos sentimos, quasé, desfalecer no meio das batalhas. Temos visto a maneira brilhante de muitos colegas antigos na imprensa defenderem certos pontos de vista dignos de defesa, ou combaterem o que merece ataques. Dificilmente, contudo, a voz da imprensa franca, leal, honesta, objetiva e ouvida ou os poderes atentam alguns instantes sobre ela. Dificilmente.

. . .

Porisso, a batalha da imprensa tem sido, sempre, animada só, pelo fervor que jornalistas dedicados tem á tarefa comum.

Não raro, o penoso trabalho de um homem, é relegado a segundo plano ou lhe conquista uma agressão ou uma violência. (E, aqui, falamos sem particularizar). Exemplos temo-los às carradas. Agora, mesmo, há poucos dias, o caso do colega Fred Dalton, da capital do país, que se viu quase morto porque não temeu falar quando era preciso. Assim têm sido sempre. A imprensa esclarecida, leal, nunca mereceu a devida atenção

Porisso, a batalha da imprensa tem sido, sempre, animada só, pelo fervor que jornalistas dedicados tem á tarefa comum.

Não raro, o penoso trabalho de um homem, é relegado a segundo plano ou lhe conquista uma agressão ou uma violência. (E, aqui, falamos sem particularizar). Exemplos temo-los às carradas. Agora, mesmo, há poucos dias, o caso do colega Fred Dalton, da capital do país, que se viu quase morto porque não temeu falar quando era preciso. Assim têm sido sempre. A imprensa esclarecida, leal, nunca mereceu a devida atenção

O JORNALISMO É UM DOS PODERES DO REGIME DEMOCRATICO — Bolivar.

DR PEDRO COELHO
DOENÇAS NERVOSAS E MENTAIS
— ELETRO ONYCOSOTERAPIA —
Ex-Interno dos Hospitais de Alienados (Tamarineira)
e Correia Picanço do Recife
CONSULTAS
Das 15 as 17 horas
CONSULTORIO
Rio Branco, 564-1° anda.
EDIFICIO MAGALY
RESIDENCIA
Rua Serido, 454 — Fone 53-98

DR. JESSÉ D. CAVALCANTI
CIRURGIAO DENTISTA
Consultório e residencia: Av. Deodoro, 433, Fone 1422
Expediente: Das 14 ás 18 horas — Aos sabados das 8 ás 11 horas

JOÃO WILSON MENDES MELO
ADVOGADO
Escritorio — Avenida Duque de Caxias, 306 — 1°
Residencia — Av. Rodrigues Alves, 776 — NATAL

MUTILADO

Uma conversa amiga com o soprano Eunice Lima

REPORTAGEM DE ZILA MAMEDE
Especial para "A ORDEM"

Numa tarde chuvosa invadimos no Instituto de Música, o recinto onde D. Eunice ministrava suas aulas de canto ás alunas natalenses.

E apesar da inconveniência da hora fomos recebidos com um sorriso franco e amigo daquela artista da voz, que não mostrou dificuldade em nos atender; muito pelo contrário, fê-lo com toda a bôa vontade, pondo-se à nossa disposição.

Satisfazendo à nossa curiosidade de saber sobre a sua vida artística respondeu-nos:

— Minha carreira artistica propriamente dita data de 3 anos atrás, mas desde criança que me senti atraida para o canto. Estudei no Capital Federal com um dos maiores maestros da atualidade — PASQUALLE GAMBARDELLA".

Continuamos — Está plenamente satisfeita com a carreira escolhida e sente-se compensada em relação ao publico?

— "Plenamente satisfeita me sinto com a carreira escolhida e sinto-me compensada dos sacrificios que me exigem a arte em vista da receptividade do meu público e da maneira como compreende entusiasticamente o que lhe procuro dizer através das peças que represento".

Gostariamos de saber qual momento de mais viva emoção lembrado com maior carinho pela sua emoção.

— "Uma passagem que recordo com especial carinho é o das palavras de uma mulher de côr preta bem humilde, após uma das minhas apresentações ao beijar-me as mãos disse: 'Madame, que Deus lhe conserve e aumente cada vez mais seu dom e tão linda voz que me fêz tão feliz'. Nunca pude esquecer a expressão de seu semblante em que se refletia felicidade e o seu contentamento. Ela me havia compreendido!

Já atuou em todo o Brasil e fora dêle?

— "Até hoje tenho atuado somente no meu Brasil e enquanto não o conhecer de Norte a Sul não pretendo ir ao estrangeiro. Tenho atuado na Capital da República, nos Estados de São Paulo, Rio, Alagoas e aqui em Natal.

A senhora D. Eunice, domina inteiramente, com uma tecnica perfeita cada peça que interpreta, indo numa gradação maravilhosa da ternura à gravidade, da alegria ao sofrimento com a mesma capacidade de expressão. Como conseguiu essa tecnica? Quais os recursos que a levaram a tamanho sucesso?

— Não há improvisação em arte e para se conseguir uma tecnica aperfeiçoada é preciso muita dedicação no estudo e obediência ao Maestro, porque o cantar mais do que outro qualquer artista precisa de um condutor CAPAZ. Quero aqui deixar uma palavra de gratidão ao meu dedicado Maestro pelo muito que fez, liberiando minha voz das falhas de uma tecnica defeituosa que a estava e imagando e que já se fazia sentir em minha personalidade, causando-me grandes transtornos. Desde que lhe entreguei minha voz que a mesma dia a dia, vai resurgindo cada vez mais amplamente, sabendo os deveras para tão almejada perfeição".

Quando dos ídolos que música canta com maior preferencia e qual a que mais lhe

Tem em mira outras aquisições para breve?

— "Sim. Tenho compromisso com a Sociedade Cultural de São Paulo, para uma tournée pelo referido Estado, concerto na Capital Federal e Culturas de várias outras Capitais".

Tambem quizemos saber o comportamento do público natalense que a tem ouvido:

— Senti uma afinidade de sentimentos muito grande entre mim e o público amabilíssimo desta formosa Cidade desde o 1o. número do meu primeiro concerto e senti na maneira interessada com que me aplaudiam que poderia deixar extravasar toda minha alma de artista".

Que acha do Instituto de Música do Rio Grande do Norte e suas possibilidades?

— Por intermédio a minha pessoa, teve ao deparar com essa grande organização musical, que é o Instituto de Música de Natal tão bem dirigido e com idealismo invejavelmente praticando se de mais carinho pelos Governos desta terra, para que o mesmo um dos instrumentos melhores para maior disseminação da cultura artística nesta bela Natal".

Vimos que já encontramos à frente [illegible] D. Eunice [illegible] indiscutivelmente uma artista [illegible] atraentes [illegible] a nossa sofrevida pergunta [illegible] se sentia satisfeita com a [illegible] atenção [illegible] cada vez mais [illegible] pelo muito de inteligência disciplina [illegible] musicalidade [illegible] encontrei entre os [illegible] [illegible] [illegible] curso de apenas 3 semanas mas encontrei [illegible] elementos [illegible] [illegible] que [illegible] [illegible] [illegible]

Labim/UFRN

RIO, 1 — Na sessão de ontem a ser Raimundo Padilha, deputado do PRP expoz o seu ponto de vista perante a Camara, favoravel á Petrobrás e condenando o monopolio estatal.

A ORDEM

Propriedade do Centro de Imprensa S. A.

— RECIFE, 1.º — Vai ser organizada a Cooperativa dos Produtores de Açucar Ltda., resultado duma dissidencia na Cooperativa dos Usineiros de Pernambuco.

ANO XVI — RIO GRANDE DO NORTE — NATAL — TERÇA-FEIRA, 1 DE JULHO DE 1952 — Num. 4910

Novidades na alta administração

Haverá remodelação Ministerial -- Lucas Garcez no Rio

Os assuntos foram objetos de conversações

RIO, 1. — Circulos bem informados não escondem mais a noticia de que se aproxima um movimento de remodelação ministerial, a ser procedido pelo Presidente da Republica. Diz-se mesmo que a brusca vinda, ante-ontem, do governador de S. Paulo não teve outra finalidade, apezar de ter este declarado que viera apenas almoçar com um primo. Sabe-se que dos encontros do sr. Getulio Vargas com Lucas Nogueira Garcez 3 assuntos foram objeto de conversações: primeiro a visita a S. Paulo do Secretário de Estado Dean Acheson, querendo o presidente que a ele sejam mostrados os grandes empreendimentos realizados na Capital e no Estado bandeirante. Em segundo lugar, a visita do sr. Getulio Vargas a S. Paulo, que deverá ocorrer no proximo dia 12. Por último, a reforma ministerial. Apezar dos esforços da reportagem, não ha unanimidade nas informações, parecendo porém que será substituido o Ministro da Viação por outro paulista. Diz-se tambem que a reforma atingirá o Ministro da Justiça, que seria substituido por outro mineiro, o sr. Antonio Balbino. Enfim, embora se façam comentarios desencontrados, a impressão que se tem é que logo após a saida do ilustre visitante que hoje chega ao Brasil, sr. Dean Acheson, começará a substituição dos Ministros.

Chegou de surpresa no Rio

Sua vinda prende-se a reforma Ministerial — Quer a permanencia de Souza Lima

RIO, 1 — Embora tenha qualificado de misteriosa a viagem de Nogueira Garcez ontem ao Rio, a maioria dos vespertinos registram hoje, como sendo, a conferencia do governador de São Paulo com o sr. Danton Coelho a anunciada substituição de Souza Lima da pasta da Viação. O sr. Souza Lima foi escolhido para aquela secretaria do governo por indicação de Nogueira Garcez que é muito seu amigo, tendo vindo ao Rio para assegurar a sua permanencia no posto.



General Dwight D. Eisenhower

Chegará no dia 6



Ao que colhemos de fontes bem informadas, deverá chegar no próximo domingo a esta capital, o Vice-Presidente da Republica, snr. João Cafe Filho, que, conforme comunicou de ultima vez que, aqui, estêve regressaria a Natal no corrente deste mês.

A vinda de S. Exca. no próximo domingo, contudo, está dependendo de confirmação, que será dada hoje.

Tem merecido atenção especial

NATAL 1 — Segundo apuramos ao CEXIM os materiais para a industria de pneumaticos tem merecido daquela carteira do Banco do Brasil especial atenção vista a importancia para a economia nacional tanto assim que para sanar a escassez o CEXIM nos ultimos trinta dias concedeu licenças de importação no valor de 513 mil dolares para aquisição de aceleradores dissolventes, peças para valvulas, etc.

Conferencia mundial de Tuberculose

SANTIAGO, 1 — Entre 23 e 29 de Agosto serão celebradas simultaneamente no Rio de Janeiro, a XII Conferencia Internacional da União Mundial contra a Tuberculose, e o 2o. Congresso Internacional do American College of Chest Physicians.

A mesa que preside estes conclaves convidou o professor chileno Hector Correa Puelm como hospede de honra, designando-o para integrar o grupo de doze especialistas de diferentes partes do mundo, na qualidade de relatores.

Eisenhower condena o isolacionismo

Os pontos de vista do general

DENVER, Colorado 1 — Em carta a John Foster Dulles, conselheiro de politica exterior do Partido Republicano, o general Eisenhower frisou a necessidade de que a politica externa dos Estados Unidos se baseie na ampla cooperação com os outros povos livres. Disse o general que "qualquer atitude isolacionista conduzirá os Estados Unidos ao caos".

Eisenhower assim resumiu seu ponto de vista nesse particular:

1 — Os Estados Unidos devem agir de tal modo que cada nação se certifique realmente da "sinceridade de nossa devoção pela paz" e de que não deve haver, como de fato não ha, qualquer intenção de guerra preventiva; 2 — Não devem existir indecisões no apoio norte-americano as Nações Unidas, instrumento da paz a ser cada vez mais fortalecido; é preciso apoiar tambem decisivamente a aliança do Atlantico Norte e todos os acordos de segurança firmados com as demais nações americanas. "Precisamos assegurar ao mundo de que jamais permaneceremos indiferentes a escravisação dos povos e das nações". 3 — E' necessário fortalecer espiritual e materialmente os Estados Unidos a fim de que chegue finalmente o dia em que os "senhores do Kremlin" possa ser submetido "um plano prático e razoável" para libertar o mundo do jugo dos armamentos".

Moção de aplausos

Ao trabalho de Benjamin Cabello

RIO, 1 — O Conselho Administrativo aprovou por unanimidade em sua ultima reunião a moção de aplausos ao sr. Benjamim Cabello atual presidente da COFAP, pela sua eficiencia e atuação a frente do referido orgão de intervenção federal no dominio economico. A moção frisa que o nosso colega Benjamim Cabello vem realisando a frente da COFAP é um trabalho formidavel pondo em relevo o seu elevado e reconhecido espirito publico. No afan de bem servir a nação num dos mais espinhosos cargos que se pode confiar a um brasileiro ele tem sido elogiado e combatido revelando entretanto sempre uma correção moral e uma incessante e exaustiva ação.

Novo expurgo no comunismo

Mais 4 camaradas

RIO, 1 — O Comitê Metropolitano do Partido Comunista publicou uma "nota" expulsando mais 4 camaradas altos funcionarios do partido moscovita. Os infelizes foram expulsos sob acusações de traição, pelo fato de haverem aderido ao movimento Popular Nacionalista que se realisou, que contou à direção do deputado Domingos Velasco. Frisa a nota que também vai ser expulso o jornalista Rui Facó, ex-redator do "Tribuna Popular" e ex-deputado federal pelo Ceará, sendo visto ultimamente na sede do movimento nacionalista e por isso merecendo desconfiança e repudio dos seus camaradas.

Promessas soviéticas de auxilio

Não tem contribuido com um unico rublo

NOVA YORK, 1 — A União Sovietica não tem contribuido com um unico rublo para o auxilio técnico e economico às terras mundiais subdesenvolvidas.

Isto foi dito ao Conselho Economico e Social pelo delegado norte-americano Isador Lubin. Sua declaração foi um repto a uma declaração do delegado sovietico Georgi P. Arkadiev, de que seu governo despendeu somas enormes com generos alimenticios as nações necessitadas do Oriente Medio.

Lubin acentuou, entretanto, contrastando com as vazias [illegible] dos ultimos seis anos [illegible] para paises [illegible] Unidos, com [illegible]

Terrorismo Fiscal

O projeto Mauricio Jopert coibindo a participação nas multas - Nos EE. UU. já aboliram

RIO, 1 — Toda a imprensa vem comentando, com simpatia, o parecer do deputado Godoi Ilha (PSD gaucho), na Comissão de Justiça da Camara, favoravel ao projeto do deputado Mauricio Joppert, que vem ferir a industria das multas, qualquer que seja a participação dos fiscais nas mesmas.

Esse sistema, diz o parecer, criou para a grande massa dos contribuintes "um regime de terrorismo fiscal, resultante da ambição desmedida e da ação arbitrária de muitos agentes do fisco que ao abrigo de uma singular imunidade, se isentam da responsabilidade pelos excessos e pelas desmasias em que incidem constantemente".

NOS ESTADOS UNIDOS

Diz então que nos Estados Unidos imperava o mesmo sistema, porém foi tal o combate da imprensa e do povo que ele caiu, sendo considerado "uma desgraça para a nossa civilização" a sua permanencia.

Diz adiante o parecer que os fiscais já são regiamente pagos e que a multa não é fonte de receita. O que importa é fiscalização e muita vez o fisco deixa de fiscalizar para no fim multar e auferir o lucro.

TERE A JUSTIÇA SOCIAL

Cita, a proposito, um voto do Ministro Cunha Mello do Tribunal Federal de Recursos, que assim se pronunciou, numa ação de [illegible] de consumo contra os fiscais da Nacional: "[illegible] a Fazenda [illegible]

"O ilimite [illegible] gens é algo [illegible] essas percentagens, os principios inconciliavel com [illegible] cial, consagrados de Justiça Social, fundamentais, sagrados na nossa lei [illegible] bilidade fundamental. O Tesouro Público não se pode associar [illegible] um pequeno número de funcionarios, remunerando-os regiamente, enquanto outros brasileiros, funcionarios [illegible] não, de tanto amparo do governo continuam a carecer. Não é para o liberalismo desmesurado dessas percentagens sem limite que a população paga impostos".

UMA SUGESTÃO

O parecer sugere que em vez da participação nas multas se adicione à parte fixa do vencimento uma percentual sobre a arrecadação total em que serve o fiscal ou funcionario.

Conclui o parecer favoravelmente à constitucionalidade do projeto Joppert.

Acordo Comercial Brasil-Tchecoslovaquia

RIO, 1 — A renovação da lista do acordo comercial com a Tchecoslovaquia está na fase final de estudos no Ministerio do Exterior. O acordo prevê o intercambio em cerca de quinze milhões de dolares e será desta vez favoravel ao Brasil, visto irmos adquirir maquinas para a industria nacional.

Panico Anti-Getulista

RIO, 1 — Diz-se que o sr. Raul Pila não vai [illegible] com o voto [illegible] que convem a [illegible] neral Dutra, [illegible] do a mesma [illegible] mação, estão [illegible] um panico [illegible] temem que se [illegible] reeleição do [illegible] te do Rio".

Convi[illegible] Júlio [illegible]

RIO, 1 — [illegible] o sr. Dean [illegible] convite of[illegible] te dos Est[illegible] que o pres[illegible] pas visite [illegible]

O Brasil de pre[illegible]

Nos meios tr[illegible] balhist[illegible]

Brilhante atuação [illegible]

RIO, 1 — Regressou [illegible] delegado brasileiro que [illegible] ternacional do Trabalho [illegible] declarou ter assistido sa[illegible]ento na importante [illegible]ve a delegação brasileir[illegible] Alzira Vargas do Amaral [illegible] Trabalho Rurais. Frizou [illegible]. Hoje nos meios trabalhistas [illegible] tambem a atuação do Minis[illegible] nos trabalhos da conferencia d[illegible] tação alcançada em plenario [illegible] se do trabalho de "Menores na [illegible] constituiu sem duvida grande ex[illegible]

O QUE OCORRE NO MUNDO

NOTICIARIO DO USIS

BOGOTA', 1 — O matutino "El Tiempo" e o vespertino "El Expectador" anunciaram ter notificado o serviço de censura da Imprensa que por razões de ordem tecnica não poderão ser publicados a partir de primeiro de Julho proximo materias, se forem obrigados a enviar para a aprovação de censura todo o material a publicar.

UMA FONTE ORNAMENTAL DOADA PELAS CRIANÇAS A ONU

NOVA YORK, 1 — Para [illegible] aquatico [illegible] em frente [illegible] Unidas [illegible] foi [illegible] emoção [illegible] [illegible] [illegible]

Labim/UFRN

CENTRO DE IMPRENSA S. A.

Séde — Rua Dr. Barata, 210 — NATAL

Presidente — CLEMENTE PEDROSA DE MOURA
Gerente — TOLANDO COUTINHO

A ORDEM

DIARIO VESPERTINO
(Circula desde 14-7-1935)
Diretor — OTTO GUERRA

TELEFONES

Direção 20-70 — Gerencia 13-69 — Redação 1288 — Oficinas 10-9

ASSINATURAS		VENDA AVULSA	
Ano	180,00	N. atrasado	Cr$ 1,00
Trimestre	45,00	N. do dia	1,00
Semestre	90,00		

PUBLICAÇÕES — TABELA NA GERENCIA

REPRESENTANTES

RIO — A. S. LARA, Senador Dantas, 30-1.º andar — Fone 22-3024
S. PAULO — Raul Cassamayor, Rua Felipe de Oliveira, 21 3.º andar — Fone: 5-6973

SOCIEDADE

O PENSAMENTO UNIVERSAL

A caridade tem os seus direitos, e a estes devem submeter-se os prazeres da própria piedade. —
Imitação de Maria

ORIENTANDO

A CARNE NA ALIMENTAÇÃO

A carne fornece ao corpo substâncias necessárias à constituição dos vários tecidos. Mas, consumida demasiadamente, torna-se inconveniente porque, entre outros motivos, dá ensejo à formação de ácidos prejudiciais ao organismo.

Não coma carne em excesso. Usá-la uma vez por dia é o suficiente. — SNES.

RECEITA DO DIA

SALADA DE BATATAS E QUEIJO

Cozinhe 1/4 kg. de batatas inglesas, pele-as e amasse-as quentes. Esmague com 1 garfo as gemas cozidas junte 1 colherinha de sumo de limão, 1 1/2 xicara de queijo parmesão ralado e temperos. Misture e sirva com folhas de al[illegible] partes de carne de vitela assada.

DE PLANTAO

[illegible]as Rocas — Rua Expedicionário José Varela

[illegible]ertaneja — Rua Ulisses Caldas — Cidade

[illegible]anto Antonio — Rua Amaro Barreto —

[illegible]E:

[illegible]o Freire, [illegible]orico Frei[illegible] acalba[illegible] Cardoso, es[illegible]rine Car[illegible]la Delega[illegible] Araujo Lo[illegible] Correios e [illegible]por [illegible]o sr. [illegible]

Maria Dagmar da Silva, filha do sr. João Henrique da Silva.

— Glicia Torres Veiga, filha do Colegio Imaculada Conceição e filha do sr. Artur Veiga, funcionário da Prefeitura Municipal de Natal

— Escura Saldanha, filha do sr. Cicero Saldanha, agricultor em Taipú.

Jovens:

Teodorico Fagundes, filho do sr. Severino Bezerra da Silva e aluno da Escola Técnica de Comércio de Natal.

Crianças:

Joris, filho do dr. Everton Cortês, advogado em nosso foro, e de sua esposa [illegible]enura Ramalho Cortês

[illegible]cimento:

DRO SERGIO — O lar [illegible]asal Manuel Eugenio Ne[illegible] sua exma. esposa da [illegible]e Eugenio foi alegrado [illegible]ia 29 de Junho último [illegible] o nascimento de um interessante garoto que, na pia batismal, receberá o nome de Pedro Sergio

[illegible] CAVALCANTI

7.º DIA —

[illegible]alcan[illegible], Adalgiza Noronha Caval[illegible]José R[illegible]aldo Cavalcanti e Maria da [illegible]dam[illegible] parentes e amigos para assistirem em sufragio da alma de seu [illegible]na[illegible] irmão ABILIO NEVES CA[illegible] amanhã, 2 do corrente [illegible]greja Catedral, agradecendo este ato de piedade cristã

Banco do Povo S. A.

AVISO DE CHAMADA PARA INTEGRALIZAÇAO DO AUMENTO DE CAPITAL

A Diretoria do BANCO DO POVO S. A., convida aos senhores acionistas a efetuarem na séde social, à Rua do Imperador Pedro II, n.º 494, desta Cidade ou nas sucursais em Salvador (Bahia), Maceió (Alagoas), Campina Grande e João Pessoa (Paraiba) e Natal (Rio Grande do Norte) o pagamento da última quota de vinte e cinco por cento (25%) sôbre o valor nominal de suas ações ordinárias subscritas para o aumento votado do capital social, de vinte milhões para cincoenta milhões de cruzeiros (Cr$ 50.000.000,00) dentro do praso de trinta dias, a contar do dia 1.º de julho próximo vindouro.

Recife, 16 de junho de 1952

Affonso de Albuquerque — Presidente
Com. Antônio Alvares de Carvalho Lages — Vice-Presidente
Antônio Martins do Eirado — 1.º Secretário
Dr. Luiz Inácio Pessoa de Mélo — 2.º Secretário

Lobos do Mar

JOSE' GUARA'

Há 30 de março, tripulando a "Rio Grande do Norte", partiram 5 remadores, tentando o sonhado raid Natal-Rio, num desafio à voragem das águas. Etapa por etapa iam vencendo, quando o mar resolveu sustar o avanço dos herois. Finalmente Mangue Seco — marco interrompido de uma jornada de glórias. Naquela praia sergipana, o tempo continuava ameaçador. Os ventos sopravam fortemente. O mar se encapelava. Era 2 de junho. No entanto, mesmo diante da natureza enfurecida, lutando contra obstáculos incontornaveis, na ocasião em que embarcações de maior porte e segurança recrocederiam para aguardar condições favoraveis, eles se lançaram ao oceano, enfrentando-o em luta desigual. O mar sempre inexoravel diante da bravura, impassivel frente à audacia, caiu sobre eles com todo o peso de sua magestade. Momentos dramáticos viveram os remadores. Pesado tributo pagaram por sua coragem e inabalavel confiança no barco que saira de suas proprias mãos. Visivelmente trincada e fazendo muita agua, a fole indomavel lutava ainda contra os vagalhões. A tripulação, composta de Ricardo da Cruz, Antonio de Souza Clodoaldo Bakker, Francisco Madureira e Oscar Simões, resistia impávida.

Enquanto isso, estarrecida a população de Mangue Seco acompanhava da praia as fases da tormenta. Não dispondo de barcos e nem de jangadas para enfrentar as aguas, sem nada poder fazer em socorro dos náufragos, diante do quadro impressionante que se desenrolava a uma distância de 700 metros aproximadamente — aquele povo generoso e bom orava pela sorte dos lobos do mar. Poucos minutos duraria o drama. Novo vagalhão levanta-se ameaçador. A "Rio Grande do Norte" tenta vencer o paredão liquido. De proa investe contra a barreira fatal. Sobe de um salto à sua frente o abismo de aguas azuis. E deu-se a queda inevitavel. Um estalo seco antecipa a tragédia. Outro ruido é a célebre iole parte-se ao meio, entre o sota voga e o sota proa. Fragmentos de madeira e homens que lutam pela salvação misturam-se com as aguas revoltas. Era preciso atingir a praia o mais cedo possivel. Já haviam nadado muito à costa, quando o dinâmico Ricardo vê, muito atrás, o pavilhão nacional que tantas vezes tremulara no barco dos seus sonhos, agora levado pela correnteza. Com o sangue pulsando mais forte, a respiração ofegante do trabalho insano, entre a vida e a morte, não quis deixar se perder, aos seus olhos, o pavilhão invicto. Ao menos a sua Bandeira seria salva em meio à tormenta, já que outras reliquias sossobravam com os restos da heroica embarcação. Com muito esforço atingem à costa. Ricardo, abraçado à Bandeira, chora de emoção. Os outros trazem pedaços da iole. A população de Mangue Seco corre para confortá-los. Cena comovente. Homens, mulheres, velhos e crianças, indistintamente, choravam a perda da "Rio Grande do Norte". Depois, a atividade acolhida dispensada pelos sergipanos descanso reparador. Viagem de volta. Apoteótica recepção em Natal. Agora, completamente refeitos do golpe amargo, eles com todo o vigor de seu entusiasmo dispostos a uma nova investida em busca do desconhecido, visando a conquista de um ideal.

SALA DE JANTAR

Vende-se uma Sala de Jantar tipo Mexicano, com 3 meses de uso, no valor de 20.000,00 por 13.000,00

Tratar à Rua Dr. Barata, 213 — Fone: 1633.

CAFE' RIO GRANDE

O proprietario do Café Rio Grande, avisa a sua distinta freguezia, que continua colecionando os saquinhos vasios. — Cada 20 saquinhos terá direito a valiosos premios. — Junte 20 sacos vasios de Café Rio Grande e vá ao Moinho Potiguar, á Rua Dr. Mario Negocio, 1410 e informe-se das grandes vantagens que lhe oferece o PURO E SABOROSO CAFE' RIO GRANDE.

...ual de Credito Norte Riograndense Ltda.

(Caixa Rural e Operária de Natal)

Sede - Rua Dr. Barata, 208 - Ribeira

Expediente - 9 ás 10,30 e 13,30 ás 15 horas (2a. a 6a. feira) - 9 ás 10,30 (aos sabados)

O mais popular dos estabelecimentos de crédito
Propulsor da Economia e do Trabalho
Faça hoje mesmo seu deposito
É uma prova de confiança no Cooperativi[illegible]

MUTUALIDADE (Caixa Especial Econômico)

GRAÇAS

A S. Judas Tadeu, Maria da Gloria Cabral de Lima, agradece uma graça alcançada.

Natal, 1 de julho de 1952.

Impurezas do Sangue?
ELIXIR DE NOGUEIRA
Aux. Trat. Sífilis

VENDEM-SE

Casas modernas no centro da Cidade, tratar à Avenida Tavares de Lira 97.

VENDE-SE

Um Automovel Opel — Olimpia a tratar na Rua Princesa Izabel, 712 — Negocio urgente.

FARINHA DE TRIGO
ARAME FARPADO IOWA
CERVEJA BRAHMA
CIMENTO ZEBU'
GUARANA CHAMPANHA
RECEBEU E
VENDE PELOS MELHORES PREÇOS DE PRAÇA
A. MARTINS & CIA. LTDA.
FREI MIGUELINHO N.º 28
FONE 2505
— NATAL — RGN —

COOPERATIVA DE CREDITO E CONSUMO DO ALECRIM

SUA CONSTITUIÇAO, AMANHA

Amanhã, ás 1930, horas, á Rua Amaro Barreto, 1277, realizar-se-á a Assembléia de constituição da Cooperativa de Crédito e Consumo do Alecrim.

Essa iniciativa da Federação dos Circulos Operarios e da Congregação Mariana, sediadas naquele bairro, conta com o apoio da Cooperativa Central de Crédito e do povo do Alecrim.

A reunião, de amanhã, poderão comparecer não somente os que subscreveram quotas parte de capital, mas outras pessôas que desejam asociar-se á nova Cooperativa que terá as seções de crédito e de consumo.

A magnifica séde da nova instituição é de propriedade do sr. Augusto Alves, que cooperou para esse grande melhoramento daquele populoso bairro.

Imperialismo e Verdade

É sempre na Biblia onde encontramos a sábia resposta a todas ás duvidas do conhecimento humano, do conhecimento Imprescindivel ao progresso e felicidade das criaturas, nesta Biblia respeitada pelos maiores genios da ciencia e das letras, tais sejam Pasteur e Goethe, Ruy Barbosa e Lord Milton, A Biblia é um livro (falo em sentido global) simples, mas, na singeleza de suas palavras está a ciencia do amor e da justiça, da paz e da caridade, nelas se aprende quanto o Pai é misericordioso, porém quanto é impiedoso (digamo-lo assim por fôrça de expressão) para os impiedosos recalcitrantes, e irregeneraveis, apegados ao mal, á prepotência até á morte. Pois bem, e nessa Biblia velha e sempre nova onde vamos buscar o modesto, porém belo exemplo de administrador da coisa publica — José vendido pelos proprios irmãos a estrangeiros. Em Patria estranha, Jose conseguiu, pela sua inteligencia, um dos cargos maiores daquele reino, pertando-se nele o contento de todos, mais [illegible]lando pelo bem de sua nova Patria [illegible] sáb[illegible] [illegible]a [illegible]

[illegible]sta prova que em ter[illegible] [illegible]mbem, [illegible]e [illegible]nosso, podia colaborar um homem no governo de uma Patria que não era a sua, sem melindrar o sentimento de raça e de patria no de seus filhos.

[illegible]administração fazendari[illegible] [illegible]imperio soube[illegible]trou claramente que [illegible] [illegible]Á[illegible]familia esta[illegible] [illegible]dos [illegible]patrio[illegible] [illegible]fraudes, a fome [illegible] [illegible]aquisição [illegible] [illegible]pelo [illegible]nações po[illegible]res poderão [illegible] [illegible]

mens de um paiz vizinho ao nosso nos visita em missão economica, a negocio comercial e industrial, isto são manobras do "imperialismo", que nosso governo está traindo "A Patria, vendendo-a aos "trustes" e mais isto, e mais aquilo. Ora, muito bem, senhores comunistas, que é imperialismo? Será imperialismo o intercambio de compra e venda entre as nações? Será imperialismo o intercambio cultural e artistico entre os povos? Será imperialismo? o intercambio esportivo entre os mesmos? Será imperialismo, a propaganda entre eles de ideias filosoficas, religiosas e politicas? Será imperalismo a organização de sociedades que se tornam internacionais, e teem sua séde, sua cabeça dirigente nesse ou aquele Estado? Se me respondêrdes que sim, que tudo isto são formas de imperialismo, braços do imperialismo, e se condenais tudo isto, eu vos direi que sois cinicos e hipocritas. Por que? Porque já mais nenhum povo em nenhum tempo, prescindiu de vender e comprar a outro povo o que possui e o que necessita. Porque nenhum país pode prescindir das alianças com outros paizes quer [illegible]

[illegible]

Efemérides Estaduais

JULHO — 1

1872 — Fim do governo de *José Gomes Freire* e posse do 33o. presidente da Provincia, *Henrique Pereira de Lucena*.

1889 — Começa a circular em Natal o Jornal "A Republica", dirigido por Pedro Velho.

1892 — Instala-se o Superior Tribunal de Justiça no Palacio da Assembléia hoje Palacio do Governo.

1903 — Primeiro numero do "Diario de Natal", de Elias Souto. Primeiro diario que circulou no Estado.

1909 — Creação do brasão de armas *(escudo)* do Rio G. do Norte, pelo decreto n. 201.

1917 — Inauguração da estação telegrafica de Espirito Santo e de Paraú.

CASOS & COISAS

OS TECIDOS "BANGU'"

Está na moda, entre nós, o chamado tecido Bangú.

Não é fabricação de indústria estrangeira, nem coisa nova no Brasil. A fabrica carioca é muito antiga. Se há novidade é na padronagem e na inteligente propaganda feita de norte a sul. O tecido é muito nosso, porque de algodão nordestino.

Entretanto, até na aristocrata Paris o tecido Bangú está fazendo sucesso, merecendo os elogios dos grandes costureiros franceses que fazem brilhar o produto brasileiro nos corpos de famosas modêlos. Venceu assim, na capital da moda, o modesto tecido de algodão brasileiro, ou melhor, do algodão nordestino.

Vemos, assim, o drama do "algodão nordestino" prestigiado no estrangeiro, valendo bom dinheiro dos ricaços franceses e completamente abandonado na "folha", sem financiamento, desvalorizado nos mercados internos do país.

Tempos há em que o tecido de algodão custa mais caro do que a propria sêda, vendo-se uma coisa incrivel para os nossos antepassados: a pobreza vestindo sêda, em suas múltiplas variedades; os ricos envergando o algodão, em bonitas padronagens, mas sempre o velho algodão.

No entender dos nossos técnicos, o algodão nordestino, o chamado "seridó", para honra nossa, poderá ser aperfeiçoado ao ponto de imitar o mais puro linho. Daí, a elegância feminina dar preferência ao tecido Bangú, talves num protesto pelo desprezo em que os poderes públicos deixam o ouro-branco do norte, não facilitando o crédito ao pequeno produtor nem amparando os interesses dos exportadores, situação esta que se reflete, de maneira prejudicial, na economia do Rio Grande do Norte, como presentemente acontece.

A classe do algodão "mocó", nem poristo, deixa de

(Conclui na 3a. pagina)

HONRA AO MERITO

Boanerges Soares

Faz dias, **FRANCISCO PIGNATARIO** aposentou-se, deixando a vida pública. Varias homenagens lhe foram tributadas por colegas de repartição, amigos e instituições.

Sua vida de cinquenta e quatro primaveras toda ela devotada ao trabalho honesto e construtivo é um exemplo a seguir. Comerciário, agricultor, funcionário publico, em todos os setores sempre se revelou um cidadão digno.

Antigo servidor da Capitania dos Portos em Natal, funcionário do antigo Serviço Urbano de Natal. Tesoureiro da Recebedoria de Rendas Estaduais desde a sua organização. Sempre probo e honesto, dedicado inteiramente à coisa pública.

Após uma tragetória brilhante, recolhe se à vida privada recebendo o afago da companheira devotada de trinta e três anos e dando uma lição nobilitante a seus cinco filhos, aos quais deu um verdadeiro legado que valera por uma herança que não se acabará nunca.

Hoje, afastado da função pública, no recesso do seu lar, recebendo as demonstrações de amizade dos seus admiradores e o reconhecimento dos seus chefes, **FRANCISCO PIGNATARO** volta à vida privada com a consciência tranquila do dever cumprido, de mãos limpas e o coração aberto para quantos o acompanharam na vida.

* * *

Do Alem, da mansão dos justos, hão de olha-lo satisfeitos, — o honesto comerciante de Nova Cruz e a mãe amantissima, que hoje como ontem, amanhã como sempre, há de acalentar sua vida com a mesma estrofe com que o cantava, e cuja maviosidade se eternizou numa resonancia bendita que para ele nunca se apagará:

"Eu sonhei ó Virgem bela que em teus labios
Depunha um beijo ardente, um beijo puro
Eu sonhei que as nossas almas se uniam
Num sublime ideal do meu futuro".

* * *

Honra a sua vida, pelo [illegible] trabalho, honestidade em todos os seus atributos.

[illegible]

[illegible]

MILTON SIQUEIRA

Labim/UFRN

Dez clubes disputarão o Certame Oficial da 2a. Divisão

Sorteada a tabela do Torneio Inicio-As solenidades

Conforme noticiamos anteriormente, será realizado a tarde do próximo domingo no estadio da FND, Torneio Inicio do campeonato da 2a. Divisão. O certame do futebol menor deste ano, contará com a participação de nada menos de 10 clubes.

Ontem à noite, na sede da entidade, foi feito o sorteio a tabela do Torneio Inicio, bem como tomadas outras providencias, para que o festival de abertura do campeonato da divisão inferior da Federação, alcance exito fora do comum.

Da dereção da 2a. divisão da FND, recebemos com pedido de publicação, seguinte nota: O diretor da segunda Divisão da FND, faz saber que, no proximo domingo dia 6 de julho, terá lugar no estadio juvenal Lamartine, a abertura do Campeonato oficial de futebol de 1952, com a realização do Torneio Inicio. Tomarão parte neste torneio, todos os clubes filiados a esta Divisão que cultivam o futeboi, em numero de 10. Em cumprimento ao art. 111 dos Estatutos o Torneio será precedido por uma cerimonia civico-desportiva, com hasteamento do pavilhão nacional, desfile de atletas, etc.

As 13.00 horas, todos os atletas, dirigentes e Juizes designados, deverão estar em campo, já devidamente uniformisados, para entrarem em formatura por três, com frente para as arquibancadas, na seguinte ordem de colocação: Atlantico Sul — Estrela da Norte — Guanabara — Internacional — Juruá — Madureira — Mauá — Metalurgica — Sampaio Correia e São Gonçalo. As 13,15 horas será realizado a cerimonia de hasteamento do pavilhão nacional na Tribuna de Honra, ao som do Hino Nacional, executado pela banda de musica do Exercito.

NORMA DO TORNEIO INICIO

Cada partida terá a duração de 20 minutos, com troca de campo, aos dez minutos sem descanço. Em caso de empate, as partidas serão decididas com a cobrança de uma ou mais series de três penalties. O jogador expulso de campo numa partida, estará impedido de jogar o restante do Torneio, podendo, no entanto, noutro jogo, ser substituido por um companheiro. A tabela sorteada na noite de ontem, foi a seguinte:

1°. jogo — 13,30 — Internacional x Atlantico Sul

2°. jogo — 13,50 — Sampaio Correia x Metalurgica

3°. jogo — 14,10 — Guanabara x Estrela do Norte

4°. jogo — 14,30 — Mauá x Madureira

5°. jogo — 14,50 — Juruá x S. Gonçalo

6°. Jogo — 15,10 — Vencedor do 1°. x Vencedor do 2°.

7°. jogo — 15,30 — Vencedor do 3°. x Vencedor do 4°.

8°. jogo — 15,50 — Vencedor do 5°. x Vecedor do 6°.

9°. jogo — 16,10 — Vencedor do 7°. x Vencedor do 8°.

Casa Bancária Norte Riograndense S/A

Rua Frei Miguelinho 109 (Edificio Próprio)

DEPOSITOS — COBRANÇAS — OUTROS SERVIÇOS BANCARIOS

	MOVIMENTO GERAL (Soma escritural do Ativo e Passivo)
DEZEMBRO DE 1949	Cr$ 48.754.423,80
DEZEMBRO DE 1950	Cr$ 58.467.511,50
DEZEMBRO DE 1951	Cr$ 83.791.407,50

ATENÇÃO

CURSO PRE-VESTIBULAR

Funcionando desde Março do presente ano, o curso pré-vestibular para Farmacia, Odontologia e Medicina sob a responsabilidade do Prof. Alvaro Tavares, poderá ainda receber uma segunda Turma, embora limitada. Qualquer informação e matricula, tratar na Rua Jundiahy 414 casa 5 (vila).

Dia Liturgico

HOJE

Preciosissimo Sangue de Nosso Senhor Jesús Cristo

Juntamente com o Corpo de Nosso Senhor, adoramos na santa Missa o seu preciosissimo Sangue. Se a Igreja celebra ainda uma festa especial em honra do preciosissimo Sangue, é porque quer por diante de nossos olhos as graças que o Salvador nos comunicou, derramando-o em nosso favor (Epistola). Pelo Sangue que correu de seu lado perdoou Deus o Mundo (Introito e Oração). A agua e o Sangue nos comunicam a salvação e os frutos da Redenção pelos Sacramentos do Batismo e da eucaristia. No Santo Sacrificio corre este mesmo Sangue em nossos altares (Ofertorio), e dele participamos, enquanto esperamos a sua vinda, para nossa salvação (Communio.)

AMANHA

Visitação de Nossa Senhora

Missa propria, Gloria, oração (in priv. tant.) Credo, Prefácio da Bemaventurada Te in Visitatione.

APOSTOLADO DA ORAÇÃO

Esta é a semana da primeira sexta-feira do Mes de julho. A intenção geral e elas obras que propagam e costumes cristãos na vida publica

A intenção missionaria e dos Apostolos leigos na Indonesia

TENHA SEMPRE A' MÃO UM EXEMPLAR DA A ORDEM.

A partir de Sabado em Matinée e Soirée no REX
Judy Garland, Fran Morgan e Ray Bolger em:

O magico d' oz

Venham todos ao pais de oz! Lá estarão seus hospitaleiros e bizarros habitantes para abraça-los !

HOJE **REX** HOJE

A's 15.30 e 20 horas
ALIDA VALLI e GIORGIO DE LULLO

Eugenia Grandet

Ultima exibição

HOJE **São Luis** HOJE

GORDO e o MAGRO

Era uma vez, dois valentes

Ultima exibição

São Pedro—Hoje

Somente às 20 horas
Buck Jones em :

A margem da lei

Um super Far-west.

MAGRO-INDOLENTE

VANADIOL

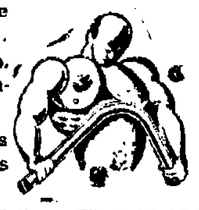

Para os magros e indolentes, em virtude da fraqueza que aniquila as fôrças o uso de VANADIOL é indispensavel. Se alguém de sua casa estiver com os olhos sem brilho, as pernas fracas, sem disposição e sem apetite recomende VANADIOL, fortificante que fortifica. E' aconselhado para senhoras pálidas, moças anêmicas e sem vida, para homens de qualquer idade e para as crianças sobretudo na idade do crescimento

Tudo da melhor qualidade

Radios de todos os modelos — Maquinas de escrever Remington Stonder e Portateis — Maquinas fotograficas — Filmes — Papeis e chapas — Acessorios para bilhar — Arquivos e ficharios de aço — Amplificadores e Acessorios - Refrigeradores — Liquificadores — Polidoras e rolamentos Eletrolas e Pick-Ups, etc., etc.

VENDE, AOS MELHORES PREÇOS

Fone 1104 **Sergio Severo** Nisia Floresta, 7

INDICADOR PROFISSIONAL

MEDICOS

DR. ARISOFANES JORDÃO

ESPECIALISTA

(Curso intensivo de aperfeiçoamento em São Paulo, sob a direção do Dr. Dante Pazzanese)

Tratamento das doenças do Coração e Vasos — Doenças internas

ELETROCARDIOGRAFIA

Consultas das 15.30 horas em diante

Consultorio: Av. Rio Branco n.° 564 — 1.° andar — Edificio da Casa Rio — Fone: 2192
Residencia: Rua Dr. Manuel Dantas, 398
Esquina da Av. Floriano
Fone — 2497

DR. MARCELO A. DE CARVALHO

Ex-Assistente da Faculdade de Medicina do Recife
Doenças do Aparelho Digestivo
Cons. — Praça João Maria, 64 — Res.: Rua Jundiaí, 664
Fone — 10-71

DR. JOSE' ALFRAN

CLINICA MEDICA

Pele — Sifilis e Alergia
Ex-assistente da Clinica Dermato-Sifiliografica dos Profs. Ramos e Silva e Arminio Fraga — — Rio

Ex-interno do Serviço de Clinica Medica dos Profs. Vieira Romeiro e João Alburquerque — Rio
Dermatologista do Hospital Miguel Couto

Consultas
Das 14 ás 18 horas

Consultorio — Av. Rio Branco, 689 — 1.°
Residencia — Praça Pio X, 320 — Fone — 1374

Tratamento das Fraturas
e
Correção dos Defeitos Fisicos
CIRURGIA

DR. EUDES C. MOURA

Ex-interno do Serviço de Cirurgia do Prof. Barros Lima — Hosp. Sto. Amaro e da 2.ª Clinica de Ortopedia e Cirurgia Infantil do Hospital Manoel Almeida — Recife

CONSULTAS

das 15 ás 17.30 exceto aos sabados

Consul.: Av. Rio Branco, 596 1.° andar — sala 1

Residencia — Rua Senido, 471

Clinica de crianças

DR. MIRABEAU PEREIRA

PUERICULTOR E PEDIATRA

Consultas: Das 15 horas em diante

Consultorio e residencia: Rua João Pessôa, 194 — Fone: 21-16

DR. J. A. DE BARROS LIMA

Ex-interno da Clinica Médica da Fac. Nac. de Medicina e do Pronto Socorro do Rio de Janeiro
Coração — Vasos — Aparelho Digestivo — Tubagem Duodenal — Reumatologia — Glandulas Endócrinas

Consultorio — Av. Rio Branco, 683 — Salas 3-4
as terças, quartas e sextas feiras, das 14 ás 18 horas
Residencia — Fone,1105 — Ramal 166

Clinica de crianças

DO —

DR. FERNANDO MEDEIROS

Consultorio e residencia:

Rua Amaro Barreto, 1230 — Alecrim. Fone — 1832

Consultas: 10 as 12 e 15 as 18 horas

DR. ITALO CARVALHO

OUVIDOS — NARIZ — GARGANTA

OTO-RINO-LARIGOLOGISTA DO HOSPITAL "MIGUEL COUTO"

Ex-Interno do Hospital Santa Izabel (Bahia) Serviço do Prof. dr. Carlos Fêra

CONSULTORIO:

Av. Rio Branco, 596 — 1.° andar — Sala 7
Das 14 — 17 horas
Residencia: Av. Rio Branco, 874 — Fone 2380

DR. PEDRO SEGUNDO

ESPECIALISTA

Vias Urinarias — Protologia e Sifilis
Cura Radical das hemorroidas, varizes e hidroceles, sem operação e sem dor. Doença da uretra, prostata, vesicula, seminais; bexiga e rins. Tratamento rápido das uretrites agudas e crônicas e suas complicações. Perturbações. Uretroscopia

Galvano Cautrio
Das 15 horas em diante
Consultório: Edificio "Nova Aurora." Rua Dr. Barata, 241-1.° andar. Residencia: Rua Apodi, 377. Fone 13-60

Doenças Nervosas e Mentais

DR. OTTO JULIO MARINHO

Diariamente das 15 ás 17 horas
CONSULTORIO
Av. Rio Branco, 589, 1.° andar

DR. PAULO SOBRAL

Da Maternidade "Januario Cicco"

Ondas curtas — Eletro-coagulação e Bisturi Elétrico — Partos e Doenças de Senhoras
Consultorio:
Praça João Maria, 74
Residencia:
Av. Prudente de Morais, 743

DR. MACHADO

DOENÇAS MENTAIS E NERVOSAS

CONSULTAS EM HORARIO PREVIAMENTE MARCADO

Consultorio e Residencia: Assú, 419 — Fone, 1384

DR. VICENTE MONTEROSSO

Ex-Ginecologista e Obstétra do H. C. Aer do Rio de Janeiro
Ex-Chefe de Equipeda Maternidade Clara Basbaum do Rio de Janeiro
Cirurgia — Doenças das Senhoras — Partos sob Anestesia
Consultas — 2.as e 5.as Feiras, das 14 ás 18 horas — Sabados, das 9 ás 11.30 horas
Av. Rio Branco, 683 — 1.° andar — Sala 3

ADVOGADOS

ADVOGADOS
DJALMA ARANHA MARINHO
Residencia: Av. Prudente de Morais, [illegible] Fone — 3485

DANTE DE MELO LIMA

Residencia: Rua Coronel Pedro Soares, 529
Escritorio: Av. Duque de Caxias, 152-1.° — Fone 15-70
NATAL

ANTONIO TOSCANO CAVALCANTI

ADVOGADO

Escritorio: Rua Ayres de [illegible] sobrado — Sala 307 — FONE 4-1366
Residencia: Rua Hilário de Oliveira, 35-ap. 302
Fone: [illegible]-4662
RIO DE JANEIRO

ALVAMAR FURTADO DE MENDONÇA
E
CLOVIS GENTILE

ADVOGADOS

Avenida Duque de Caxias, 110 — 1.° andar — Sala 107
Fone 1606
"Edificio Bila"

JONAS GURGEL

PROVISIONADO

[illegible] comercial — Advocacia em Cartorios. Apodi — Fortaleza Natal
Escritorio e residencia: Praça [illegible]

BEL. EWERTON DANTAS CORTES

ADVOGADO

Escritorio: Av. Duque de Caxias, 314 (Edificio Bila) — Sala 206 — Fone 29-05
Residencia: Rua [illegible]

VICENTE DE SOUZA

ADVOGADO

Escritorio e residencia: Rua Coronel Silva, 1105 — Fone [illegible]
Alecrim — NATAL

DISPONIVEL

JOSE' NICODEMOS

ADVOGADO

[illegible] — Trabalhistas — [illegible]

DISPONIVEL

DR. HERIBERTO F. BEZERRA

Doenças de crianças

Pediatra e Puericultor da Maternidade "Januario Cicco"
Ex-interno do Hospital das Clinicas da Universidade da Bahia
Clinica Pediatrica Medica e Puericultura do Prof. Hosannah de Oliveira
Consultorio — Rua Ulisses Caldas, 30-1.° andar — Fone 1902
— Das 14 ás 15 horas
Residencia — Rua Alvaro, 420

DR. GENARIO FLORIO

Clinica Medica do adulto e da criança — Doenças de senhoras — Partos — Perturbações da Gravidez — Tratamento das Varizes — Ondas Curtas — Eletrocoagulação
Consultorio e residencia — Av. Rio Branco, 565 — Fone, 3413
Horario — 14.30 horas, em diante

DR. SEVERINO LOPES

Eletroterapia — Consultorio — Clinica — Eletrodiagnostico
DOENÇAS MENTAIS E NERVOSAS
Ex-interno por concurso da Clinica Neurologica da Faculdade de Medicina da Universidade da Bahia e do Hospital Juliano Moreira — Serviço de Assistencia e Psicopatia da Bahia — Medico Assistente do Hospital de Alienados de Natal
Consultorio — [illegible]

MUTUADOS

O primeiro jogo do campeonato de basquete Aero e ASSEN serão os contendores de [illegible]

Finalmente, vai ser realizado hoje, o aguardado jogo especial do campeonato de basquete de 1952. Jogo [illegible] entre [illegible] Aero e ASSEN duas [illegible] que se [illegible] pelos [illegible]

Onibus Natal a São Paulo do Sul

A Empreza de Transportes Mipibuense, de Lidia Macedo, avisa que todos os dias 5 de cada mez, faz uma viagem em onibus confortaveis, com asseio e segurança, para o Estado de S. Paulo. Venda de passagens na Agencia Modesto 1385, junto ao Hotel Caiana. Informação pelo fone 1102. Não perca o seu transporte; compre a Passagem com antecedencia, para João Pessoa, Recife, Campina Grande, Fortaleza, Caico, Mossoró, Riversas e diversas cidades até o Estado de S. Paulo.

Galvão. Mesquita Ferragens S/A

CASA QUE NÃO TEM COMPETIDORES
Ferragens, artigos sanitarios e outros materiais
— Tudo recomendavel em qualidade e preço —
Rua Dr. Barata, 217. — Fone 1158

Avó! Mãe! Filha!

TODAS DEVEM USAR

FLUXO-SEDATINA

(O REGULADOR VIEIRA)



A SIPLIFK EVITA DORES ALIVIA AS COLICAS UTERINAS
Empregada como vantagens para combater as irregularidade da funções periódicas das senhoras. E' calmante e regulador dessas funções o FLUXO-SEDATINA, pela sua comprovada eficacia, é muito [illegible] de

DEPOSITADO

Casos & Coisa

(Conclusão da 2a. pagina

[illegible] são privilegiados brasileiros. Ouro [illegible] [illegible] [illegible]

Labim/UFRN

Apostolado Feminino

OTTO GUERRA

Quando foi do 50.º aniversario da Juventude Feminina de Ação Católica Italiana, realisou-se em Roma, de 4 a 8 de setembro de 1948, imponente congresso, ao qual compareceram 200 mil associadas.

Ao encerrar-se o certame, quiz o Papa, numa prova de paternal bondade, falar às moças pronunciando impressionante alocução, transmitida pela Radio Vaticana, em cadeia com as emissoras italianas.

Depois de significar sua grande satisfação, Pio XII declarava longe de si o pensamento de refrear, ao menos de leve, a alegria daquela juventude. Era muito grande o numero de moças que participava da imponente demonstração. Mas, acrescentava, "quantas outras jovens existencias não estão convosco, nem em pessôa, nem de coração, nem em espirito, indiferentes, estranhas, desinteressadas por vós, pelo vosso movimento, pelos vossos mais caros ideais! E quantas outras, iludidas, transviadas, excitadas, por doutrinas erroneas, ou por falazes ilusões, vos são hostis, porque permaneceis indissoluvelmente unidas a Deus, a Cristo, a sua Igreja".

Por isso mesmo o Papa inculca às jovens de ação católica o dever do apostolado. "O zelo verdadeiro não conhece sossego, nem descanso, desde o momento em que se apodera de uma alma".

Traça, então, um retrato do que deve ser a jovem moderna e cristã: "modesta, mas não medrosa, nem timida; de fronte erguida, de olhos limpidos e claros, de visão reta, de passo franco, de palavra pronta e simples, de resposta firme e amavel, mas tambem, se necessario, causticante, não se atemoriza, antes rejubila, de ser considerada digna de sofrer injurias em nome de Jesus".

Vai a novo juri

REFORMADA A DECISÃO ANTERIORMENTE DADA NESTA CAPITAL

Ontem, nosso Tribunal de Justiça julgou a apelação interposta pelo promotor Ubaldo Bezerra Neto na decisão do Tribunal Popular absolutoria do sr. José Lamartine de Andrade, acusado de uxoricidio.

A sessão foi demorada, durando a discussão cerca de 2 horas.

Havia duas preliminares, uma levantada pelo Procurador Geral, de nulidade do libelo. Foi regeitada. A segunda, pela acusação, de complexidade de quesitos oferecidos ao juri. Foi regeitada por 3 votos contra 2.

Quanto ao merito, o Tribunal decidiu pela nulidade do julgamento, por ter sido contra a prova dos autos, sendo a votação de 3a 2.

O relator, des. Caninde de Carvalho confirmava a decisão absolutoria, no que foi seguido pelo des. Dantas Sales. Voltaram pe reforma da decisão, por ser contraria à prova dos autos os desembargadores Carlos Augusto, João Vicente e Otilon Coelho.

Nestas condições o reu irá a novo juri.

BARCOS DE PESCA PARA O NORDESTE

Melhores perspectivas de abastecimentos - A reunião de Fortaleza

Ainda ontem, pela [illegible] regressou em avião [illegible] reunião plenária para Planejamento e Defesa Preventiva contra as Sêcas, comparecendo à mesma representantes de todos os Estados Nordestinos, das classes produtoras e da COAP e COFAP, além de dirigentes da CAN.

Com destino a Fortaleza, viajará na tarde de hoje, via aerea, o sr. Moacir Torres Duarte, presidente da COAP neste Estado.

Sabemos que é desejo do sr. Moacir Duarte trazer até Natal o sr. Benjamin Soares Cabello para presidir a instalação e dar posse aos novos membros da comissão em nosso Estado.

A proposito da reunião no Ceará, recebemos do jornalista Djalma Maranhão, que acompanhou o dr. Avila Lins, presidente da CAN em nosso Estado o telegrama que segue:

Fortaleza, 30 — Iniciando reunião plenaria para planejamento defesa preventiva contra sêcas, presentes representantes classes produtoras Nordeste, presidente COAP e Superintendentes Comissão Abastecimento Nor[illegible] anunciou a aquisição [illegible] barcos pesca tres toneladas cada um destinados substituir jangadas nordestinas. Tambem comunicou remeterá para Nordeste vinte caminhões frigorificos destinados recepção pesca produzida referidos barcos. COFAP entrou acordo diretoria subsistencia Exercito, ficando mesma encarregada adquerir centros produtores milho, feijão, arroz, fim serem estocados Rio e distribuidos centros consumidores Pais. Prosseguindo contrato fabrica italiana FIAT para fabricar tratores para o Brasil, encomendando antecipadamente mil. Hoje estiveram reunidas duas comissões, sendo primeiras coordenadores CAN representando Rio G. Norte engenheiro Avila Lins que fez completa exposição sobre calamitosa situação encontra-se terra potiguar, vitima inclemencia sêca solicitando socorros urgentes. Outra comissão tratou do planejamento contando com a presença da equipe de técnicos da comitiva do sr. Cabello representando nosso Estado jornalista Djalma Maranhão. O presidente Benjamin Cabello e o coronel Severino Sombra foram homenageados com um banquete no restaurante "Iracema", sendo pelo professor Colombo de Souza, levantando o brinde de honra ao presidente da Republica o sr. Djalma Maranhão.

Regressa do Rio de Janeiro o snr. Jessé Freire

Retornou, hoje, da capital do país, onde se encontrava desde alguns dias, o snr. Jessé Freire, Presidente da Federação do Comércio do Estado do Rio Grande do Norte e dos Conselhos Regionais do SENAC e do SESC, serviços que funcionam neste Estado, sob a responsabilidade daquele importante Orgão representativo da classe comercial e das nossas forças econômicas.

A viagem do Snr. Jessé Freire ao Rio de Janeiro prendeu-se à solução de varios problemas de interesse das Instituições que dirige, e especialmente, ao comparecimento à sessão ordinária da Confederação Nacional do Comércio, em sua segunda reunião anual.

Dos entendimentos mantidos pelo Snr. Jessé Freire com os diversos podêres da confederação, ficaram assentados com os orgãos nacionais, planos de serviços de maior extensão do que até agora foram postos em pratica, inclusive o da construção da séde propria, para os mesmos, cuja planta já se encontra no Rio, em mãos dos técnicos do SESC e do SENAC que apresentarão novas sugestões sobre a futura construção.

Noticias da França

OS NOVOS FAROIS DA TORRE EIFFEL

PARIS — SFI — No mês de junho, o farol que funciona atualmente no topo da torre Eiffel foi substituido por dois outros de 180 quilômetros de alcance.

A cabina televisão da Torre Eiffel que forma um obstáculo, tornou necessário um dispositivo duplo sincronisado afim de que em nenhum momento os aviões sejam privados de seus faróis. Esses dois focos de luz que serão distintos, vistos do solo, se confundirão num aos olhos dos pilotos.

Cada um deles mede um metro de diâmetro e 300 milimetros de distância focal, e completam uma volta cada vinte segundos, deixando passar quatro "raios", isto é, um raio cada cinco segundos, cuja intensidade luminosa será de 3.100,000 velas.

Uma célula foto eletrica assegura o funcionamento, acendendo ou apagando conforme o gráu de obscuridade ou de claridade da atmosfera.

Os fárois, movimentados por motores eletricos, lubrificados com um óleo especial, serão estanques e insensiveis às intempéries.

MOSTRADOR SOLAR ULTRAMODERNO

PARIS — SFI — Dirigido pelo Sr. Danjou, o Observatório de Paris acaba de instalar em seu parque uma nova sala meridiana constituida por uma construção em liga metalica leve e dedicada a medir a passagem dos astros pelo meridiano de Paris. Pode-se assim determinar a hora sideral.

Atualmente a nova sala está construida para receber um telescópio movel em torno de terreoes horizontais dirigido somente em altura exatamente no plano do meridiano.

Assim Paris possui de agora em diante um dos mostradores solares mais modernos do mundo e que está funcionando desde 21 de abril proximo passado.

O 704º. ANIVERSARIO DA CONSAGRAÇÃO DA SAINTE-CHAPELLE

PARIS — SFI — Por occasião do 704º. aniversário da consagração da Sainte-Chapelle, os "Amigos de São Luis" organizarão manifestações.

As 8 e 30 da noite [illegible] Sainte-Chapelle [illegible] de São Luis [illegible] medieval.

As 17 e 45 no mesmo local, concêrto de musica sacra do Josquin [illegible] seguido [illegible]

Para ler no onibus

1. A carga dos nossos defeitos, que não se devem postergar, além do efeito expiatorio entra no ról do suporte mutuo a estabelecer-se entre nós e nossas imperfeições.

2. Há pessoas que nem se quer se entendem a si proprios quanto mais decepcionará os que tentarem compreende-las, dada a confusão reinante entre suas qualidades.

3. Por uma inadvertida leviandade amarrotamos certas amizades seladas com sangue, cujos traços jamais se hão-de recompôr, tão grande a susceptibilidade de caracter do ofendido.

Pe. Emerson Negreiros

Os domingos sem missa

Uma sugestão a gente do interior

Em quantos e quantos lugares um catolico passa o domingo sem poder assistir sua Missa, a falta de sacerdotes? E como encher aquele dia com algum movimento de natureza espiritual?

O Serviço de Assistência Rural oferece a presente sugestão.

Ela deve ser lida e estudada cuidadosamente, depois vivida com alma.

E' tambem muito bom ensaiar um pouco as orações e os canticos aqui referidos.

QUEM DEVE TOMAR A FRENTE?

A pessoa indicada pelo Vigário do lugar ou, juntamente ele, pelo Vigário da paroquia vizinha.

ONDE DEVE SER O ENCONTRO?

Se houver Capela no lugar, melhor. Não havendo, o Vigário indicará o ponto de encontro, de preferência uma sala com lugares para sentar e alguma imagem que ajude a oração.

Antes da reza começar, quem for ler o folheto explique, de modo amável, que embora o padre não esteja e não vá haver missa, todos devem portar-se com o maior respeito e a maior piedade.

A QUE HORAS DEVE SER O ENCONTRO?

Na hora que melhor sirva ao maior número.

COMEÇANDO O ENCONTRO. DIGA:

PRIMEIRAS PALAVRAS

Meus amigos, infelizmente, hoje não podemos ter aqui padre para celebrar a Santa Missa e nos pôr em contacto com a fonte de graças. Mas, como nossa mãe a Igreja, [illegible] Deus nos concede [illegible] Domingo [illegible] Missa [illegible] Deus [illegible] Padre [illegible] Missa [illegible] Deus [illegible] Padre [illegible] Missa [illegible] Deus [illegible] Padre

Labim/UFRN

JOÃO PESSOA, 2 — O assassino Francisco Ferreira, vulgo "Pesseguinho" por ordem do comitê comunista reunido na Fazenda do Castelo assassinou a tiros Zelia Magalhães, será julgado no dia 15 proximo.

A ORDEM

Propriedade da Cia. de Imprensa S. A.

JOÃO PESSOA, 2 — O diario católico A Imprensa dá noticia de que o padre Alberto Castelo Branco, de Alagôa Grande, tentou assassinar, de faca, o padre Hildon Bandeira, na propria casa paroquial.

ANO XVI — RIO GRANDE DO NORTE — NATAL — QUARTA-FEIRA, 2 DE JULHO DE 1952 — Num. 1911

INCENTIVO A' PESCA

Podemos e devemos ter — Um exemplo de Pernambuco

Divulgamos ontem a noticia de que o sr. Benjamin Cabello tenciona adquerir trinta barcos de pesca de tres toneladas cada um, destinados a substituir as jangadas nordestinas.

E' um passo para o indispensavel incremento da pesca. Um passo, repetimos, mas que demanda muitos outros.

Torna-se indispensavel a propria organização dos pescadores.

Ainda agôra, o governo pernambucano sancionou uma lei regulamentando o Fomento á Pesca, com a criação de uma taxa, que tem por fim aparelhar suficientemente a Federação dos Pescadores.

Segundo calcula o "Jornal do Comercio", essa taxa fornecerá de dez a vinte milhões por ano no minimo, permitindo tambem um emprestimo ao Banco do Brasil, de cerca de 50 ou 100 milhões.

Poderemos, assim ter um incremento certo e decisivo ao problema da pesca. Assim está fazendo Pernambuco.

Ora, nós temos costas maiores, mais piscosas Que faremos? Quando faremos?

Para coibir os atropelamentos

Reforma no Codigo Processo Penal e Lei de Contravenções

RIO, 2 — A Comissão de Estudos da Câmara aprovou o substitutivo do sr. Marrey Junior, que modifica a redação de dispositivos do Codigo de Processo Penal e da Lei de Contravenções Penais.

Por essas modificações, no caso de homicidio culposo (como é o caso da morte por atropelamento) a pena será aumentada de dois terços, se o crime resultar da inobservancia de regra técnica da profissão, arte ou oficio ou se o agente não está devidamente habilitado a dirigir veículos na via pública, está alcoolizado, deixa de prestar socorro imediato à vitima, não procura diminuir as consequencias do seu ato, ou foge, evitando a prisão em flagrante. O que fugir terá a prisão preventiva decretada.

No caso de lesão corporal, a pena será tambem aumentada de 2/3.

Não será concedida fiança, nas mesmas condições.

Naufragou o "Maria Luiza"

PORTO ALEGRE, 2 — Noticias chegadas do Rio Grande informam que o cargueiro Maria Luiza, procedente do Rio de Janeiro naufragou diante da costa de Mostardas. Os dezoito tripulantes do cargueiro foram salvos.

Aumentada a contribuição ao I.A.P.I.

RIO, 2 — O presidente da Republica ordenou que se aumentasse em mais um por cento a contribuição dos beneficiarios do IAPI à sua autarquia.

Amanhã no Recife Dean Acheson

Agamenon oferecerá um banquete

RECIFE, 2 — Estão sendo preparadas grandes homenagens ao secretario de Estado norte americano, sr. Dean Acheson, que chegará amanhã a esta capital, em transito para o Rio de Janeiro. Será oferecido um banquete ao sr. Acheson, pelo governador Agamenon Magalhães, no Palacio das Princesas. O avião Independence em que viaja o sr. Dean Acheson chegará ao Rio de Janeiro cerca da 20 horas de amanhã.

A Venezuela rompe relações com a Russia

CARACAS, 2 — A Venezuela rompeu as relações diplomaticas com a Russia, por não aceitar o Kremlin o protesto contra o proceder de dois funcionarios de sua embaixada em Caracas.

Pouco antes, o encarregado de negócios da Russia e um dos agregados á missão diplomatica protestaram violentamente, ao serem detidos dois cidadãos soviéticos no Distrito Federal, por agentes da Segurança Nacional, e negar-se-lhes a entrada no país.

O comunicado do Ministério das Relações Exteriores expressou que a Junta de Govêrno considera a atitude do Kremlin injuriosa á nação venezuelana, e que, portanto, declara rompidas as relações entre os dois paises.

A opinião publica só lamenta que esta decisão não tenha sido tomada há anos atrás, com o que se teria evitado a infiltração comunista na Venezuela.

NOSSAS OFICINAS ESTÃO APARELHADAS COM MAQUINAS MODERNAS
— PARA —
Confecção de quaisquer serviços graficos e de PAUTAÇÃO
NOSSOS PREÇOS DESAFIAM COMPETIDORES

Foram convocadas pela Associação Comercial

O projeto Mauricio Joppert — A participação nas multas

RIO, 2 — Foi convocada desta vez pela Associação Comercial e anunciada para o dia 3 proximo a nova reunião dos representantes e Associações Comerciais do Brasil. O motivo da convocação é a necessidade em que se encontra os homens de empresas do interior para discutir as questões e aplicações de multas bem como oferecer novos substitutos ao projeto de Mauricio Joppert contra a participação dos fiscais nas multas.

Noticias Catolicas

HAIA, junho (NC) — O exercito holandês tem um capelão católico e outro protestante para cada 1500 homens (1000 em tempo de guerra), informa Mons Hermão Van Straien, chefe dos capelães militares, e acrescenta que durante o serviço militar os soldados geralmente se aproxima mais da religião. A ajuda do Estado é generosa, sendo contribuição dos catolicos para esse trabalho, não menos de 1.500.000 florins. Os EE. UU. têm um capelão para cada mil homens; a Belgica, um para cada 1500; a França, um para cada 3000; e a Inglaterra, um para cada regimento.

MODERNOS DITADORES

CHICAGO, junho (NC) — As Universidades se desviaram da alténtica cultura cristã do ocidente, disse aqui em alocução na Universidade de Loyola o cardeal Samuel Stricht, arcebispo de Chicago, acrescentando que as doutrinas do "super homem, do racismo do marxismo e do facismo são fomentadas nas universidades. Modernos ditadores buscam apoio nas novas filosofias, mas a única solução para os problemas de nossos tempos é retornar á tradição cultural cristã.

RETIRO FECHADO PARA CEGOS

NEW YORK, junho (NC) — Cêrca de 90 cães acompanharão seus donos cegos aos exercicios espirituais (27 a 29 de junho) organizados na diocese de Broklyn pelo Grêmio Catolico para Cégos. Ano passado, o bispo diocesano D. Thomas Molloy admitiu pela primeira vez os cães na casa de exercicios, e, dado o seu magnifico comportamento, voltou a "convidá-los".

TELEVISÃO CATOLICA

NEW YORK, junho (NC) — A National Broadcasting Company televisionará o programa destinado a recordar o XXXV Congresso Eucaristico de Barcelona, do qual tomarão parte principal o Pe. Robert Gannon SJ, e Elner Von Feldt, correspondente de NC em Barcelona.

Aparece cada uma...

Projeto absurdo e inconstitucional

MANAUS, 2 — Tem sido objetivo de muitos comentarios nesta Capital o projeto apresentado à Camara dos Deputados pelo representante deste Estado, sr. Plinio Coelho, o tal da "ensanchamento oportunosa" e que é do seguinte teor:

Art. 1.º — Nenhum casamento religioso podera ser efetuado sem a prévia prova de que se encontram os nubentes casados no civil.

Parágrafo único — Excetuam-se os casamentos religiosos civis Processados, em juizo, e os casamentos in extremis.

Art. 2.º — Ficam igualmente proibidos os batisados religiosos, sem a prova do registro civil de nascimento da pessoa a ser batizada, excetuados os casos de batismo "in extremis". Seguem-se outras determinações de muitas e formalidades.

Numa argumentação capenga e inveridica o deputado argumenta que: "O casamento religioso, pela facilidade com que é celebrado, pela psicologia semi-fanatizada do nosso homem do interior para com as coisas religiosas, tem provocado inúmeros malefícios à sociedade...

"Em consequencia dessa união, perfeita perante Deus mas ainda não de todo reconhecida pelo Estado, raros são os casais no interior do meu Estado e no interior do Brasil legalmente constituidos.

"Os religiosos, ao celebrarem êsses atos, não buscam se os nubentes são casados civilmente e até mesmo casados no religioso".

Desfazendo essas mentirosas insinuações, diz o "Boletim Paroquial de Manaus: "E' falso. A legislação eclesiastica determina aos sacerdotes o maior cuidado nesse sentido. Fazem-se os proclamados, exigem-se testemunhas e juramentos. Se, porventura alguns nubentes (não faltos como afirma o deputado petebista) conseguem convolar novas núpcias é por intermédio da burla e da fraude, defeitos a que também está sujeito o casamento civil e nesse caso ficam sujeitos a penalidades

Noticias da Finlandia

CRISTO NA ALDEIA OLIMPICA

HELSINKI, Filandia, 2 — Os atletas e turistas que visitaram a capital da Filandia durante os jogos olimpicos que se realizarão nela verão que foram levadas muito em conta as suas necessidades espirituais.

Muito dos participantes das olimpiadas são catolicos mesmo alguns que veem de nações não católicas, por exemplo a equipe hindú de "hockey", formada na sua maioria por jogadores não catolicos.

Na aldeia olimpica, residencia dos campeões, homens e mulheres, diariamente haverá Missa e ter-se-á o Santissimo Sacramento.

Tambem haverá facilidades especiais no unico templo católico de Helsinki. O Apostolado do Mar, organização catolica internacional dedicada a missões entre os maritimos, repartiu um folheto com o horario das Missas e um plano da cidade que mostra claramente o lugar da Igreja. O capelão é poliglota.

Na Filandia, cuja população é de 4.000.000 de habitantes, há menos de 2.000 católicos nascidos no país. A liberdade de religião está garantida pela "Lei de Tolerancia" de 1922, tendo o governo conservado uma atitude amistosa para com a Igreja.

Foram retiradas

RIO, 2 — Sabe-se que varios projetos que iam ser apresentados a Assembleia visando a reforma estrutural do IBGE foram retirados. Os projetos eram contrarios a decisão do governo a respeito da crise e que apesar do despacho presidencial sobre a exposição do Ministro da Justiça já divulgada ainda continuava o general Polli Coelho na presidencia.

AUTORIZOU A CRUZ Vermelha Internacional

A investigar - Pediu a participação da Coreia do Norte e da China

NOVA YOKE, 2 — O Conselho de Segurança da ONU apesar das objeções da Rússia decidiu que a Cruz Vermelha Internacional investigue as acusações comunistas sobre a suposta guerra bacteriologica norte americana na Coreia. Contudo a Rússia propoz que os representantes da Coreia do Norte e da China comunista sejam convidados para participar dos debates.

Congresso Eucaristico de Manaus

MANAUS, 2 — A partir de hoje, prolongando-se até o dia 8, teremos o II Congresso Eucaristico de Manaus. Estarão presentes o cardeal do Rio de Janeiro e varios outros prelados. Haverá uma reunião dos arcebispos e prelados do Vale do Amazonas. Lamentavelmente, um dos participantes, d. Venceslau do Auto Solimões, faleceu repentinamente não podendo assim ter a sua sagração.

Falsarios de Dinheiro

PORTO ALEGRE, 2 — Em Santa Maria a policia deu sensacional batida numa quadrilha de falsarios de dinheiro, sendo recebida a bala no momento exato que os militantes tentavam passar "cento guitarra" no comerciante Rosalino Saturnino Venancio Aires. Em consequencia travou-se violento tiroteio.

Regressa amanhã o Senador Ferreira de Souza

Regressará amanhã em avião da Cruzeiro do Sul ao Rio de Janeiro, o Senador Ferreira de Souza lider do PDN no Senado Federal onde representa o Rio Grande do Norte. S.S. que veio da Bahia onde fora participar de um concurso de Direito Comercial do qual é catedratico na Universidade do Rio veio até aqui em visita a pessoa de sua familia e a seus amigos e correligionarios.

Dentro de mais alguns dias estará de volta ao nosso Estado para tomar parte na convenção da União Democratica Nacional.

Preso Pereira Lima

S. PAULO, 2 — Foi ontem preso o criminoso Pereira Lima, que chefiou a fuga espetacular do presidio de Auchieta. Estava em companhia de 4 homens apenas, 2 dos quais foram presos antes.

Falando aos jornalistas disse que não encabeçou o movimento, o qual estouraria mais cêdo ou mais tarde. Adiantou que o tratamento no presidio era profundamente desumano, havendo até assassinatos de presos, na vista dos companheiros. Disse que a verba para alimentação era desviada. Faltava comida e a alimentação era pior especie.

Orgão controlador das Favelas

RIO, 2 — O prefeito João Carlos Vidal encaminhou hoje a Camara dos Vereadores uma mensagem solicitando a criação de um orgão controlador das favelas. Este deverá funcionar entrozado com os serviços do governo que já cuidam do mesmo sento.

Instaurou r... roso inquer...

PORTO ALEGRE respeito da situação ... ataque de ira o ... Justiça telegrafo ... rador do Estado que requisitou o Policia local para ... rigoroso inquerito ... frases pintadas ... concitando o povo contra mão ar... xista execução do TSE que ... não a cassação ... tos dos atuais ... ce e vereadores ... genda do PTB

Oito ou oitenta

A moral é um dos pontos da humanidade que sempre e atravez dos tempos merecem de todos os povos os mais acurados estudos. Ela é o que serve de alicerce a todos os principios, ao ordenamento de tudo quanto é belo, é a virtude suprema da sabedoria humana.

Bem mas deixemos a parte a descrição infundo sobre a moral" já que pequeno seria o tempo para poder tudo expôr a seu respeito. O que nos faz assim pensar e que certos principios moralistas de nossa cidade ora se vêm abalados e que assim prosseguindo será o que ninguem deixarão existir. Vejamos a nossa Policia de costumes. Para impedir que a rapaziada no Grande Ponto se divirta soltando foguetes nas noites de São João e São Pedro armou-se, reforçou suas patrulhas até com vinte homens como podemos presenciar naquelas noites.

Certo seria que alguns soltos o chamado foco de tais ... ao este propagando este tão decantado pelo povo ... vem-nos notar-la cruzeiros serem destruidos perante seus olhos sem ele nenhuma palavra de protesto fosse esta pelo mesmo.

Agora a Camara Festa da Primavera ai esta, a atenta ... a nossa Policia para verificar o escandalo a olhos vistos ... os Naquele recanto da avenida 10 tudo quanto fale em ofensa a moral se encontra. Um "dancing" que muito mais representa do que uma exposição publica de ... seminuas "grafiteiras" assistindo a tudo isto menores de ambos os sexos ja que é para servir de diversão ao publico. E a nossa Policia a assistir de braços cruzados a este espetaculo de corrupção de nossos costumes de cidade civilisada. Clamamos as nossas autoridades para que façam sentir a sua ação nestes momentos quando se põe em perigo que de mais sadio existe na comunidade humana a Moral ... outra com formação religioso

O QUE OCORRE NO MUNDO

NOTICIARIO DO USIS

CONVENIO MILITAR DE AJUDA MUTUA

SANTIAGO, 2 — A Camara de Deputados aprovou por 78 votos contra 21 o convenio militar de ajuda mutua com os Estados Unidos.

PREMIO PARA OBRA MUSICAL

SANTIAGO, 2 — O Sr. Juan Agustin Pena, ofereceu a soma de cem mil pesos para ser instituido um premio para a melhor produção musical chilena em memoria de sua esposa Olga Cohen.

CÁBE A' AMERICA DO SUL

WASHINGTON, 2 — Nomeado pelo presidente dos Estados Unidos uma comissão especial para estudar o alargamento de materias ...

... fora e que as fazidas petroliferas comprovadas na América do Sul produzem 10 milhões e 700 mil barris ou seja 10,8% do total da produção mundial, sendo que dos ... produzidos na Venezuela ... ficou com 9%.

A RAINHA DA INGLATERRA NA ESCOCIA

LONDRES, 2 — Hoje às 10 horas chegou a Edimburgo a Rainha Elizabeth II. A ... que pela primeira vez ... foi saudada á sua chegada ... pelos evolucionos ultra rápidos ... dos aviões militares a ja...

SUPEROU OS DEMAIS

BUENOS AIRES, 2 — ... ano de 1951 a produção da pesca maritima ultrapassou o volume de 62 milhões de quilos, cifra muito superior ao volume da pesca no ano ... No primeiro trimestre ... do ano em curso foi superada em 35 por cento a produção obtida em igual periodo do ano anterior.

O PROGRAMA DE SEGURANÇA MUTUA

WASHINGTON, 2 — A lei que autoriza o govêrno dos Estados Unidos a por em prática o Programa de Segurança Mutua esta pronta para ser assinada pelo presidente Truman. O Senado aprovou o credito total de 6 bilhões e 417 milhões de dolares (...) por 69 votos a ...

(Conclui na 11a. página)

PREÇO EXEMPLAR ENCONTRADO

MUTILADO

O QUE OCORRE NO BR

Noticiario da Radiopre...

CRITICOU GETULIO

RIO, 2 — Na Câmara dos Deputados o sr. Lopo Coelho referiu-se aos discursos pronunciados pelo Sr. Getúlio Vargas em Jozeiro e Paulo Afonso. Horte Cavalcanti, mas não tanto quanto seria de esperar diante da severidade das palavras o parlamentar sôbre o presidente, a quem acusou de se embriagar com pernas de galinha. O orador leu trechos da mensagem presidencial ao Congresso de maio de 1951 e de discursos de Getúlio Vargas que disse e declarou ter ficado ... ao ... publica.

ESPECULAM COM O ALGODÃO

RIO, 2 — O deputado José ... de Almeida ... Bahia ... dade ... Brasil ...

... nota pelo sr. Horacio Lafer ... e presidido pelo sr. Muniz ... Falou ainda o sr. ... ressaltou a necessidade ... Faculdade ... Comercio ... Bahia ... Conselho ... Ministro ... Contas ... Opinião ... publica.

CHEGOU A CAMARA

... Camara ... ta ... que ... ...

Labim/UFRN

CENTRO DE IMPRENSA S. A.
Sede — Rua Dr. Barata, 216 — NATAL
Presidente — OLIMPIO PEDROSA DE MOURA
Gerente — YOLANDO COUTINHO

A ORDEM

DIARIO VESPERTINO
(Circula desde 14-7-1935)
Diretor — OTTO GUERRA

TELEFONES

Direção 23-70 — Gerencia 13-69 — Redação 13-23 — Publicidade 13-23

ASSINATURAS: Ano 180,00; Semestre 95,00; Trimestre 50,00
VENDA AVULSA: Exemplar atrasado Cr$ 1,20; Do dia 1,00

PUBLICAÇÕES — TABELA NA GERENCIA

REPRESENTANTES
RIO — A. G. LARA, Senador Dantas, 45-1.º andar — Fone 22-3024
S. PAULO — Raul Chammayor, Rua Felipe de Oliveira, 21 6.º anda: Fone: 5-6978

SOCIEDADE

O PENSAMENTO UNIVERSAL

Não julgueis as boas obras pela sua própria beleza, mas pela vantagem que têm em serem do agrado de Deus.
S. Francisco de Sales.

ORIENTANDO

CHUPETA DE MORTE

Se as mães soubessem o perigo de vida que correm as crianças habituadas com chupeta, jamais consentiriam no seu uso. Quantas vêzes amas-sêcas, ignorantes, apanham do chão onde se contaminam as chupetas com micróbios mortíferos e as introduzem inconscientemente na bôca das crianças.

Livre seu filhinho de moléstias, algumas bem graves impedindo-o, se habitue ao uso da chupeta. — SNES.

RECEITA DO DIA

MOLHO BRANCO

Uma colher de manteiga; 2 colheres de farinha de trigo; meio litro de leite quente; sal, pimenta e noz moscada a gosto.

Numa cacarolinha ponha a aquecer a manteiga. Uma vez derretida, junte-lhe a farinha, misturando rapidamente com batedor até que ambos os ingredientes fiquem perfeitamente unidos. Vá deitando então o leite, pouco a pouco, e sem deixar de mexer. Deixe ferver tudo junto, batendo sempre, durante uns 5 minutos até que note que tenha o molho bem cremoso. Retire então do fogo e tempere a seu gosto.

FARMACIAS DE PLANTÃO

Farmacia Dutra — Rua Amaro Barreto — Alecrim.
Farmacia Santa Cruz — Rua Dr. Barata — Ribeira
Farmacia Natal — Rua Ulisses Caldas — Cidade Alta

FAZEM ANOS HOJE:

Senhoras:

Iracema de Andrade Marinho, esposa do sr. José Marinho.

Senhores:

CEL LUIZ GONÇALVES DE ARAUJO — Vê passar hoje mais um aniversário natalício o Cel. Luiz Gonçalves de Araujo, oficial reformado da Policia Militar do Estado, fato que dá motivo a que o nosso caro amigo seja muito cumprimentado.

Samuel Fonseca Filho, Deputado da Assembléia Legislativa do Estado.

Carielo, industrial em Caicó.

Bernardino, comerciante nesta capital.

Vanderlei, filho do poeta Segundo Wanderley e funcionaria do quadro elemento de relevo nos meios sociais e no comercio.

Andrade, filho do sr. Hermogenes Andrade.

Maria de Lourdes Cascudo, filha do sr. Humberto Cascudo, funcionário público.

Maria da Fonseca, filha do sr. Manoel da Fonseca.

Maria Helena, filha do sr. Cel. Manoel Dantas.

Natal Gois

Antonio Freire Costa, Funcionário da Delegacia Regional do Ministério do Trabalho, nêste Estado, onde chefia a Carteira de Sindicalização e Sindicatos.

O Chefe da Carteira Sindical da Delegacia do Trabalho demorar-se-á cerca de 20 dias naquelas cidades, no trato de assuntos relacionados com a Repartição em que serve, devendo ainda, visitar São Paulo

Ontem esteve o Sr. Antonio Freire em nossa redação oferecendo a êste Jornal os seus prestimos, durante sua permanência no Sul do País.

Visitas:

Esteve nesta capital a exma. senhora Maria Chantal Pimentel proprietaria da fabrica Indiana Ltda. da cidade de Recife aqual veio a Natal em visita a pessoas de suas relacoes de amisade e para tratar de negocios relacionados com o seu ramo de comercio que se acha representado nesta capital pela conceituada firma Araujo, Ximenes & Cia.

S.S. viatou ontem em avião da Aerovias Brasil com destino a Parnaiba ,estado do Piauí

Homenagem:

Realizou-se, domingo último, na Fazenda Nelson Rockefeller, em Felipe Camarão, um almoço em homenagem ao Dr. Luiz Rocha de Alencar, Chefe da Secção de Fomento Agricola Federal, do Ministerio da Agricultura neste Estado, prestada pelos auxiliares de sua administração por motivo de sua brilhante atuação á frente daquele importante orgão Técnico do Ministerio de Agricultura, discursou nesta ocasião, o Dr. Antonio Coelho Maita, chefe da Sub-Secção Técnica daquela repartição que disse da satisfação de seus pares em prestarem Aquela homenagem.

Verdadeiramente sensibilizado, falou o Dr. Rocha de Alencar, dizendo da sua disposição em fazer alguma coisa em beneficio do Rio Grande do Norte.

Ao agape, compareceram, o Dr. Americo de Oliveira, Secretário Geral do Estado, Dr Ivan Gonçalves, Diretor do D.P.R.C. e Deputado Manoel Veras Saldanha.

Cooperativa Central de Credito Norte Riograndense Limitada
(EX-CAIXA RURAL E OPERARIA DE NATAL)

INSTALADA EM 1 DE DEZEMBRO DE 1926

Registro no S. E. R. do Ministério da Agricultura, sob n. 837, em 12.12.44—Decretos Leis 5.893, de 19.10.43 e 6.276 de 14.2.44

RUA DR. BARATA, 208 — FONES: 1191 - 1637 e 2327 — NATAL RIO GRANDE DO NORTE

EXPEDIENTE — 9 às 10.30 e 13.30 às 15 horas — SABADOS, 9 às 10.30

BALANCETE EM 30 DE JUNHO DE 1952

CAPITAL REALIZADO	3.653.150,00
FUNDO DE RESERVA	729.099,50
DEPOSITOS	16.000.000,00

ATIVO

DISPONIVEL		
Caixa e Bancos		2.301.072,60
REALIZAVEL		
Emprestimos	20.464.828,10	
Outros Valores	19.135,00	20.483.963,10
IMOBILIZADO		
Edificios da Cooperativa	405.000,00	
Moveis & Utensilios	112.200,00	
Material de Expediente	101.881,00	619.081,00
RESULTADOS		
Diversas Contas		789.456,60
CONTAS DE COMPENSAÇÃO		
Hipotecas	4.771.380,00	
Penhores	72.000,00	
Efeitos a Cobrança	30.000,00	4.873.380,00
	Cr$	29.066.953,30

PASSIVO

NAO EXIGIVEL		
Capital	3.653.150,00	
Fundo de Reserva	729.099,50	
Fundo Assistencia Social	16.200,00	4.398.449,50
EXIGIVEL		
Depositos a Prazo Fixo	3.029.846,70	
Depositos Populares	5.424.224,50	
Depositos de Movimento	6.544.963,50	
Depositos Limitados	2.365.526,90	
Depositos Sem Juros	32.946,90	
Depositos Especiais	182.820,00	
Juros sobre o Capital	1478.237,00	
Retorno aos Associados	272.921,00	
Caixa Ben. Funcionários	60.249,00	
Cobrança de C/ Alheia	30.000,00	4 873.380,00
RESULTADOS		
Juros de Emprestimos		1.395 317,30
CONTAS DE COMPENSAÇAO		
Garantias Diversas	4.843.380,00	
Cobrança de C/ Alheia	30.000,00	4.873.380,00
	Cr$	29.066.953,30

NUMERO DE ASSOCIADOS ... 3 049

Natal, 30 de Junho de 1952

Ulisses Celestino de Góis — Presidente
Miguel Ferreira Néto — Gerente
Francisco Oliveira Néco — Secretario, Cont. Reg. CRC/60

Prefeitura Municipal de Natal

Balancete da Tesouraria, do dia 26 de Junho de 1952

RECEITA		
Saldo anterior	254.280,00	
Receita de hoje	29.884,20	248.164,20
DESPESA		
Pago processos ns. 1076 e 0776/52	—	9.701,00
Saldo para o dia 27/6	—	274.463,20
SENDO		
Em cofre	222 306.00	
No Banco do Rio Grande do Norte:		
C/C, c/juros	48.845,20	
Fundo de Esp. Calçamento	3.312,00	274.463,20

Diretoria da Fazenda Municipal, em 28 de Junho de 1952.

Eribaldo Ferreira da Rocha
1.º Escriturário, padrão P.
VISTO
João Ferreira de Souza
Diretor da Fazenda

Balancete da Tesouraria, do dia 27 de Junho de 1952

RECEITA		
Saldo anterior	274.463.20	
Receita de hoje	40.842.30	315.305,50
DESPESA		
Pago processos ns. 2808 e 3019/52	—	2.150,00
Saldo para o dia 28/6	—	313.155,50
SENDO		
Em cofre	260.998.30	
No Banco do Rio Grande do Norte:		
Em C/C, c/juros	48.845.20	
Fundo Esp. Calçamento	3.312,00	313.155.50

Diretoria da Fazenda Municipal, em 30 de Junho de 1952

Eribaldo Ferreira da Rocha
1.º Escriturário, padrão P.
VISTO
João Ferreira de Souza
Diretor da Fazenda

Onibus Natal a São Paulo do Sul

A Empreza de Transportes Mipibuense, de Lidia Macedo, avisa que todos os dias 5 de cada mez, faz uma viagem em onibus confortaveis, com asseio e segurança, para o Estado de S. Paulo. Venda de passagens na Agencia Modesto, 1385, junto ao Hotel Calana. Informação pelo fone 1102. Não perca o seu transporte: compre a passagem com antecedencia, para João Pessoa, Recife, Campina Grande, Fortaleza, Caicó, Mossoró e diversas cidades até o Estado de S. Paulo.

CAFE' RIO GRANDE

O proprietario do Café Rio Grande, avisa a sua distinta freguezia, que continua colecionando os saquinhos vasios. — Cada 20 saquinhos terá direito a valiosos premios. — Junte 20 sacos vasios de Café Rio Grande e vá ao Moinho Potiguar, á Rua Dr. Mario Negocio, 1410 e informe-se das grandes vantagens que lhe oferece o PURO E SABOROSO CAFE' RIO GRANDE.

Dia Liturgico

HOJE

Visitação de Nossa Senhora

A Igreja recorda hoje a visita que Nossa Senhora fez à sua prima Santa Isabel e os acontecimentos que se deram nessa ocasião (Evangelho). No introito saudamos Maria como a Mãe do Rei do Ceus e da terra. A Leitura tirada do livro da Sabedoria nos descreve em imagem poetica o terno amor que une a Mãe ao Filho. Gradual e Ofertorio cantam a Maternidade virginal da excelsa Mae de Deus. A comunhão nos faz participar da grandeza de Nossa Senhora unindo-se a nós o Verbo Divino

AMANHÃ

São Leão II

Missa Si diligis me. Gloria. 2a. oração. 3o. Conhece Crédo. Prefácio dos Apostolos, ultimo Evangelho da Oitava de São Pedro e São Paulo.

APOSTOLADO DA ORAÇÃO

Esta é a semana da primeira sexta-feira do Mês de Julho. A intenção geral, e pelas obras que propagam os costumes cristãos na vida publica.

A intenção missionaria é pelos Apostolos leigos na Indonesia

VINHO CREOSOTADO
FRAQUEZA EM GERAL
(Silveira)

O JORNALISMO É UM DOS PODERES DO REGIME DEMOCRATICO. — Bowles.

SALA DE JANTAR

Vende-se uma Sala de Jantar tipo Mexicano, com 7 pecas de luxo, no valor de Cr$ 30.000,00 por 12.000,00

Tratar á Rua Dr. Barata 213 — Fone: 1683.

Efemérides Estaduais

JUNHO — 2

1689 — O Senado da Camara de Natal resolve mandar a Lisboa um procurador para expor ao rei as dificuldades da Capitania, especialmente em decorrencia do levante dos indios.

1866 — Chegam 55 chineses, naufragos da barca "Ema Matilde" que, viajando de Havana para Macau, na China, naufragou no baixio das Graças, em Touros, a 21/6. Foi enorme a curiosidade popular em Natal.

1874 — Contrato de construção da Estrada de Ferro Natal-Nova Cruz, por Cicero de Pontes, Luiz Pedro Drago, Jose de Sá Bezerra e Francisco Manoel da Cunha Junior.

1886 — Decisão provincial n. 172, creando em Traíri, hoje Santa Cruz, uma coletoria de rendas geraes.

1895 — E' exposto na rua 13 de maio (hoje Frei Miguelinho) o primeiro fonografo em Natal.

1909 — Creação do Grupo Escolar Cel. Muniz, de Cerro Cora.

1920 — O pe. Francisco Domingos Carneiro canta a primeira missa na Capela do Colégio Imaculada Conceição.

CARTÕES SOCIAIS

A tipografia do Centro de Imprensa S. A. mantem grande e variado estoque de cartões das marcas PELE DE CABRA, TELA, MARFIM, ROYAL, REGENTE de diversos tamanhos.

Faça sua encomenda de cartões na A ORDEM.

Preços que desafiam competidores.

D. José Adelino

Relação dos telegramas recebidos por D. José Adelino, por motivo de sua nomeação para Bispo de Caicó.

DE MOSSORÓ
Reitor do Seminario, Padre Huberto Bruening.
DE CERRO CORA:
Padre Sinval Laurentino
DE BOM JESUS:
Baltazar Marinho e familia.
DE NIZIA FLORESTA
Apostolado da Oração Familia Paiva
DE ACARI
Padre Estanislau, Antonio Bezerra, Bilé e Aristoteles. Apostolado da Oração José Vieira e familia Francisco Amorim, Antonio Nito.
DE CARNAUBA:
Pedro Alberto, Alfredo Dantas, Miguel e Nestor Dantas.
DE SANTA CRUZ:
José Pinto, Apostolado da Oração, José Teixeira e Cruzeiro, Pernambuco e [illegible] Ernesto Maranguape e José Cabral e familia.
DE S. JOSE DE MIPIBU:
Padre Freire.
DE S. PAULO DO POTENGI:
Jerino Antonio [illegible]
DE TAPEROA:
Dr. [illegible]
DE CEARA MIRIM:
[illegible]
DE BAIXA VERDE:
Carlos Pereira.
DE ITARETAMA:
Padre [illegible] Dr. Otaviano.
DE S. PEDRO DO POTENGI:
[illegible]
DE ACARI:
[illegible]
DE TOUROS:
[illegible]
DE FLORIANA:
[illegible]
DE S. TOME:
[illegible]
DE FLORANIA:
[illegible]

Com Ambrosio Gomes, colega Romeu Arcoverde, Padre [illegible] e Frei [illegible].

DR. RAIMUNDO NUNES

CONSULTORIO: Av. [illegible]
OLHOS, OUVIDOS, NARIZ e GARGANTA
Horario — De 10 as 12 e de 15 as 17 horas
Residencia—Av. Floriano Peixoto [illegible]
NATAL — RIO G. DO NORTE

Pelos melhores preços V. S. poderá efetuar a sua compra de ferragens, vidros, louças, cutelarias, etc., procurando a

CASA DO PAULINO

— DE —

Paulino & Cia. Ltda.

Rua Dr. Barata 199 — Natal — End. Teleg. PAULINO

Banco do Povo S. A.

AVISO DE CHAMADA PARA INTEGRALIZAÇÃO DO AUMENTO DE CAPITAL

A Diretoria do BANCO DO POVO S. A., convida aos senhores acionistas a efetuarem na séde social, à Rua do Imperador Pedro II, n.º 494, desta Cidade ou nas sucursais em Salvador (Bahia), Maceio (Alagoas), Campina Grande e João Pessoa (Paraiba) e Natal (Rio Grande do Norte) o pagamento da ultima quota de vinte e cinco por cento (25%) sôbre o valor nominal de suas ações ordinárias subscritas para o aumento votado do capital social, de vinte milhões para cincoenta milhões de cruzeiros (Cr$ 50.000.000,00) dentro do prazo de trinta dias, a contar do dia 1º de julho proximo vindouro.—

Recife, 16 de Junho de 1952

Affonso de Albuquerque — Presidente
Com. Antonio Alvares de Carvalho Lages — Vice-Presidente
Antonio Martins do Rirado — 1º Secretario
Dr. Luiz Inácio Pessoa de Melo — 2º Secretário

MUTUA DO

LIVROS

DIREITO

Noções de Finanças e Direito Fiscal	—	De Plácido e Silva	Cr$ 120,00
Comentários Cod. Proc. Civil — 4 vol.	—	De Plácido e Silva	400,00
Normas Jurídicas de Contabilidade	—	De Plácido e Silva	100,00
Comentario Cod. Penal	—	Ribeiro Pontes	150,00
O Divorcio	—	Erico Macedo	60,00
Teoria e Prática do Processo Fiscal	—	Roque Gadelha de Melo	80,00
O suicidio	—	Napoleão Taveira	40,00

ROMANCES

Dinheiro Graudo	—	John dos Passos	40,00
Manhattan Transfer	—	John dos Passos	40,00
Aventuras de um comunista	—	John dos Passos	40,00
3 Soldados	—	John dos Passos	40,00
Paralelo 42	—	John dos Passos	40,00
1919	—	John dos Passos	40,00
Paz de Espirito	—	Joshua Liebman	30,00
A Esperança	—	Andre Malraux	40,00

BIOGRAFIA

Augusto dos Anjos	—	De Castro e Silva	40,00

Pedidos para Representações A. S. Lara Ltda. — Rua Senador Dantas 40 — 5.º — C. Postal, 1168 — Rio de Janeiro. Acompanhado de vale postal ou cheque pagavel no Rio de Janeiro.

Labim/UFRN

Em grande atividade o departamento esportivo da APE

Vai ser disputado este mês, um torneio de tenis de mesa

O estudante Erico Hackrdat, depois de empossado na presidencia da Associação Potiguar de Estudantes, escolheu dêdo os seus auxiliares imediatos. Das mais felizes inscutivelmente, foi a indicação do jovem academico Heyder Pinheiro de Moura para o departamento de esportes daquela vitoriosa entidade.

Tão logo assumiu as suas funções, o novo titular procurou cercar-se de elementos baseados, que pudessem auxilia-lo a executar um vasto programa que elaborou e que vai ser executado dentro de poucos dias.

Ontem à noite, perante o presidente da APE e do nosso companheiro Aluizio Menezes, 2.º vice-presidente daquela sociedade, o diretor de esportes Heyder Moura esteve conversando com aqueles dirigentes, acertando as ultimas providencias para o inicio das atividades esportivas na Associação. Para este mês, está programado um Torneio de Tenis de Mesa, já estando abertas as inscrições até o dia 10 do corrente, podendo concorrer todos os associados, mediante taxa de Cr$ 2,00. O certame que terá carater eliminatorio, será dividido em quatro chaves e começará no dia 12 do corrente, extendendo-se até o dia 26, quando será encerrado solenemente, com premiação do campeão e vice-campeão.

Para o próximo mês de Agosto, época em que recomeçarão as aulas nos diversos estabelecimentos de Natal, está programado o inicio de varios campeonatos intercolegiais. Será uma autentica olimpiada colegial. No dia 11, data consagrada ao estudante brasileiro, será disputado o Torneio Inicio do campeonato de futebol. Antes porem, outros Initiums serão realizados. O de basquete e de volei masculino e o de voleibol feminino. Ha grande empenho de todos os dirigentes da APE, pelo maior brilhantismo dos certamens. Para tanto, será solicitada a colaboração do Departamento de Educação, afim de que seja assegurada a participação de todos os educandarios de Natal, em todos os campeonatos que serão promovidos.

Como se vê, o estudante potiguar está de parabens, pois somente agora, verá realizado um sonho de longa data.

Humberto Gonçalves Bezerra

Cirurgião Dentista

Edificio Magaly — Av. Rio Branco 564 — 1o. Andar — telef. 21-92 — Expediente 14 ás 18 horas. A noite mediante ajuste previo.

Cuidado com o estômago!



Seja por excesso na comida ou pelo muito tempero ou mesmo pela má qualidade dos alimentos, grande número de pessoas sofrem do estômago, têm indigestões, azia, bilis, —— não digerem bem ——

PILULAS DO ABBADE MOSS

facilitam o bom funcionamento do ESTOMAGO — FIGADO — INTESTINOS — tornando a digestão perfeita suprimindo as indigestões, azia, e bilis, produzem os melhores e mais rápidos resultados nas enfermidades do APARELHO DIGESTIVO — Estômago, Fígado, Intestinos. Licenciadas pela —— Saúde Pública ——

PRODUTOS "CIL"

CIA. QUIMICA INDUSTRIAL "C I L S/A"
Tintas para todos os fins e seus derivados das conhecidissimas marcas "VALKIRIA", "PREDIAL", "COMBATE", "BETONOL", "NEOLIN", etc.
DISTRIBUIDRES PARA TODO O ESTADO DO RIO GRANDE DO NORTE:
SANTOS & CIA. LTDA.
AVENIDA TAVARES DE LIRA, 91-95
SECÇÃO DE TINTAS
RUA NIZIA FLORESTA N. 87 — NATAL
Aceitamos distribuidores para as praças do interior ainda disponiveis

Campeonato Paranaense de 52

O Curitiba F. C. ganhou o Initium

Foi iniciado o certame de profissionais deste ano em Curitiba, com a realização do Torneio Initium, que teve lugar nos dias 1 e 2 de junho passado. No sabado 1, houve os seguintes jogos:

Primeiro — A. A. Cambaraense 1 x B. E. Morgenau 0

Segundo — Jacarezinho 1 x Atletico 0.

Terceiro — Britania 2 x Ferroviario 1 (penalties) Tempo regular 1x1.

Quarto — Coritiba 4 x Palestra 0.

Quinto — Agua Verde 4 x Monte Alegre 0. Decisão por penalties, após 3 empates.

Seguiu-se a parte final no domingo 2, com os seguintes resultados:

Sexto — Cambaraense 1 x Jacarezinho 0.

Setimo — Coritiba 1 x Britania 0

Oitavo — Cambaraense 1 x Agua Verde 0.

Nono — Coritiba 4 x Cambaraense 1 (final)

A equipe do Coritiba repetiu o feito de 51, ao ganhando o Inifium. Tambem o mesmo quadro foi o campeão de FPF, no ano passado.

SANGUENOL

Contem excelentes elementos tônicos:- Fósforo, Cálcio, Arsenio de Vanadato de Sódio, etc OS PALIDOS, DEPAUPERADOS, ESGOTADOS, ANEMICOS, MAES QUE CRIAM MAGROS, CRIANÇAS RAQUITICAS

RECEBERAO A TONIFICAÇÃO GERAL DO ORGANISMO COM O



SANGUENOL

FARINHA DE TRIGO
ARAME FARPADO POWY
CERVEJA BRAHMA
CIMENTO ZEBU
GUARANA CHAMPANHA
RECEBEU E
VENDE FELOS MELHORES
PREÇOS DE PRAÇA
A MARTINS & CIA. LTDA
PRAÇ MIGUELINHO N.º 28
FONE 2505
NATAL RGN

VENDE-SE

ÁGUA INGLESA GRANADO
TÔNICA APERITIVA
NAS CONVALESCENÇAS

A partir de Sabado em Matinée e Soirée no REX
Judy Garland, Frank Morgan e Ray Bolger em:

O magico d' oz

Re-apresentacão de um deslumbramento! Um espetaculo maravilhoso, em deslumbrante colorido, feito para os pequenos e grandes!

HOJE **REX** HOJE
A's 15 30 e 20 horas
GORDO e o MAGRO
Era uma vez, dois valentes
Uma das mais hilariantes apresentacões da temporada.

HOJE **São Luis** HOJE
A's 15 30 e 20 horas
ALIDA VALLI e GIORGIO DE LULLO
Eugenia Grandet
Uma grande produção da ART

SABADO S. LUIS SABADO
Alexandre Carlos e Angelica Hauff em:
Mundo extranho
Um filme Brasileiro-Argentino repleto de acões e aventuras! Grandiosa apresentacão da S. Miguel.

São Pedro—Hoje
Somente as 20 horas
Toca de ladrões
Um super Far-west

POMADA MINANCORA
NUNCA EXISTIU IGUAL
PARA FERIDAS, ECZEMAS, INFLAMAÇÕES, COCEIRAS, FRIEIRAS, ESPINHAS, ETC.

Iniciado, mas não concluido o jogo ASSEN x Aero Clube

Consoante haviamos anunciado, teve lugar na noite de ontem na quadra da AABE a reunião de abertura do campeonato da Cidade. O primeiro jogo do certame oficial reuniu as equipes do Aero Clube e da ASSEN. As torcidas estiveram sobre as arquibancadas entusiasticamente [illegible] o match foi [illegible] Assen. Somente a [illegible] do Aero Clube foi [illegible] com [illegible] Heroi [illegible] Mendes, João Ed[illegible] Nascimento, João [illegible] Manoel Jo[illegible] Jorge Cassio [illegible] Claudio Florisval Alexandre [illegible] Manoel Genesio [illegible] Manoel Gu[illegible] [illegible] Pedro Ba[illegible] Diogo Cosme Oliveira [illegible] Francisco da Sil[illegible] Pedro Francisco Cas[illegible] Flamar [illegible] Rodrigues [illegible] Batista [illegible] Isabel [illegible] Amir [illegible] Antonio Antonio [illegible] Manoel Claudio [illegible] Assistiram o [illegible] Me[illegible] [illegible] Me[illegible]

Vantagem da ASSEN, por 28 x 11. No cotejo preliminar, venceram os rapazes do Exercito, por 33x17. Como se ve, as coisas ontem não andavam muito boas para os favoritos. Agora, vamos aguardar a designação de nova data, para que seja concluido o encontro.

GRAÇAS

[illegible] Senhora [illegible] Nossa Senhora [illegible] e por interesse [illegible] vende uma grande [illegible] [illegible] [illegible] Rua [illegible] 30-6 A

VENDE-SE

ATENÇ
CURSO PRE-VEST
Encontrando-se presente ano [illegible] para [illegible] Me especialidade [illegible] Cavares. I [illegible] uma segu[illegible] [illegible] informacão [illegible]

INDICADOR PROFISSIONAL

MEDICOS

DR. ALVARO VIEIRA
Chefe de Clinica cirurgica do Hospital Miguel Couto
CIRURGIA GERAL — DOENÇAS DE SENHORAS ELETRICIDADE MEDICA
Consultório: —Av. Duque de Caxias, 198 (Terreo)
Horário: Manhã — 9 às 12. Tarde — 15 às 18 horas
Fone: 12-64
Residencia: Avenida Getulio Vargas, 704 — Fone: 14-25

Clinica de senhoras
DR. ETELVINO CUNHA
ESPECIALISTA
Curso de aperfeicoamento no Rio de Janeiro e São Paulo
DOENÇAS DE SENHORAS — PARTOS
Ondas ultra-curtas, bisturi elétrico, eletro-coagulação, etc.
CANCER — TUMORES
Consultas: das 15 horas em diante exceto nos sábados
Consultório: Rua Cel. Bonifacio, 222 — Fone 10-52
Residencia: Rua Joaquim Manoel, 590 — Fone 14-95 —
Petropolis — NATAL

DR. VICENTE MONTEROSSO
Ex-Gynecologista e Obstétra do H. C. Aer do Rio de Janeiro
Ex-Chefe de Equipeda Maternidade Clara Basbaum do Rio de Janeiro
Cirurgia — Doenças das Senhoras — Partos sob Anaiesia
Consultas — 2.as e 5.as Feiras, das 14 as 18 horas — Sabados, das 9 as 11.30 horas
Av. Rio Branco, 683 — 1.º andar — Sala 3

DR. JOAQUIM LUZ
PARTOS — DOENÇAS DE SENHORAS
ESPECIALISTA
Ondas curtas, eletro-coagulação — Bisturi elétrico
Consultas das 14 horas em diante
Consultorio — Rua Ulisses Caldas, 62-1.º andar
Residencia — Avenida Prudente de Morais, 630

Clinica de crianças
— DO —
DR. FERNANDO MEDEIROS
PEDIATRIA — PUERICULTURA
Consultorio e residencia: Prosperidade Cruzeiro, 533 — Alecrim — Fone 1693
Consultas: 10 às 11 e 15 às 18 horas

Doenças Nervosas e Mentais
DR. OTTO JULIO MARINHO
Diariamente das 15 às 17 horas
CONSULTORIO
Av. Rio Branco, 529 — 1.º andar

DR. PAULO SOBRAL
da Maternidade "Januario Cicco"
Ondas curtas — Eletro-coagulação e Bisturi Eletrico — Partos e Doenças de Senhoras
Consultorio
Praça João Maria, 74
Residencia:
Av. Prudente de Morais, 743
Consultas de 9.30 as 11.30 e das 14 as 17 horas
NATAL — Rio Grande do Norte

EUCLIDES F. GURJÃO
CLINICA GERAL
Consultorio—Rua Ana Neri, 547 — esquina da Rua Princesa
Residencia 4 040-39
Fone 2207

DISPONIVEL

DR. OLAVO MEDEIROS
Doenças da pele e sifilis
Chefe de clinica dermatológica do Hospital "Miguel Couto"
Consultorio — Rua Ulisses Caldas 88-1.º andar
Das 14 horas em diante
Residencia: Avenida Campos Salles, 624 — Telefone 17-61

DR. TEODULO AVELINO
DOENÇAS INTERNAS
Especialidade
CORAÇÃO E VASOS
Eletrocardiografia
Consultas das 14 1/2 em diante
Residencia: Av. Prudente de Morais, 642 — Fone 1-07
Consultorio: Edificio Andrade Sala 103

DR. PEDRO SEGUNDO
ESPECIALISTA
Ex-Interno do Hospital de Urgencia — Protocolos Sifilis
Consultorio — Rua Dr. Barata, 1 — Esquina da Rua Dr. Ulisses, de 15 às 18 horas
Residencia — Rua Dr. Barata, 1 — Esquina da Rua Dr. Ulisses
Consultorio — Fone 1-07
Residencia — Fone 1-07

DR. J. A. DE BARROS LIMA
Ex-Interno — Chefe Clinica de Clinica Medica da Faculdade Nacional de Medicina — Ex-Professor Assistente do Rio de Janeiro
Coração — Vasos — Aparelho Digestivo — Tuberculose Pulmonar — Reumatologia — Glandulas Endocrinas
Consultorio — Av. Rio Branco 662 — Sobrado 4
Consultas — das 14 às 16 horas
Residencia — Fone 1-07

DR. SEVERINO LOPES
Insulinoterapia — Convulsoterapia — Eletrodiagnostico
DOENÇAS MENTAIS E NERVOSAS
(Ex-interno por concurso da Clinica Neurologica da Faculdade de Medicina da Universidade da Bahia e do Hospital Juliano Moreira — Serviço de Assistencia a Psicopatas da Bahia) (Medico Assistente do Hospital de Alienados de Natal)
Residencia e Consultorio — Rua Dr. Barata, 1 — Esquina da Rua Dr. Ulisses
Fone 1-07

DR. HERIBERTO F. BEZERRA
Doenças de crianças
Pediatra e Puericultor do Serviço Nacional de Tuberculose — Ex-Interno do Hospital de Crianças Alfredo Fernandes da Rocha (Clinica Pediatrica, Medica e de Isolamento) do Recife
Residencia e Consultorio — Rua Dr. Barata, 1 — Esquina da Rua Dr. Ulisses
Fone 1-07

DR. OLAVO MONTENEGRO
Ex-Chefe da Seção de Clinica Infectologica
Clinica Medica e Infectologia
NATAL

DR. ITALO CARVALHO
OUVIDOS NARIZ — GARGANTA
OTO-RINO-LARINGOLOGISTA DO HOSPITAL MIGUEL COUTO
Ex-Interno do Hospital Santa Isabel (Bahia) Serviço do Prof. Dr. Carlos Lima
CONSULTORIO
Av. Rio Branco, 662 — Sobrado 4

ADVOGADOS

ANTONIO TOSCANO CAVALCANTI
ADVOGADO
Escritorio: Rua Ayres de Sousa, 50 — FONE 4-12
Residencia: Rua Dr. Barata, 1 — Esquina da Rua Dr. Ulisses
FONE 1-07

OTTO GUERRA
JOSE' GUARA'
ADVOGADOS
Escritorio: Rua Dr. Barata, 1 — Esquina da Rua Dr. Ulisses
NATAL

DR. RICARDO BARRETO
Doutor do Hospital de Alienados
CLINICA MEDICA E NERVOSAS
Rua Dr. Barata, 1 — Esquina da Rua Dr. Ulisses

DR TRAVASSOS SARINHO
ADVOGADO
Escritorio: Rua Dr. Barata, 1 — Esquina da Rua Dr. Ulisses
Residencia: Rua Dr. Barata, 1 — Esquina da Rua Dr. Ulisses

JOSE' NICODEMOS
ADVOGADO
Escritorio: Rua Dr. Barata, 1 — Esquina da Rua Dr. Ulisses
Residencia: Rua Dr. Barata, 1 — Esquina da Rua Dr. Ulisses

VICENTE DE SOUZA
ADVOGADO
Escritorio: Rua Dr. Barata, 1 — Esquina da Rua Dr. Ulisses
NATAL

DR. JOSE' ALFREDO
CLINICA MEDICA
Exame — Saude — Molestia
Residencia: Rua Dr. Barata, 1 — Esquina da Rua Dr. Ulisses
Consultorio: Av. Rio Branco, 662 — Sobrado 4

Adoração Noturna...

Consoante [illegible] Silva, Manoel Soares [illegible] Medeiros, Mario Tavares, Nicacio Cavalcanti, Olavo [illegible] Leite, Pedro Marcelino [illegible] Severino Dantas [illegible] Santos.

[illegible] Jose Bernardino [illegible] Brasilio Gomes, Cicero [illegible] Gustavo Camara, Estevão [illegible] Felipe Neri [illegible] Sr. Francisco Costa [illegible] Heloi Gomes, Jose [illegible] Sebastião Tomaz [illegible] Jose Antonio [illegible] Pedro Gomes [illegible] Manoel [illegible]

F. Souto Ind. e Comercio S. A.

Labim/UFRN

Pio XII e as moças

OTTO GUERRA

Vamos concluir, hoje, a apreciação do discurso de Pio XII, dirigido às moças. Ele adverte que não devem parar, em sua caminhada apostolica. E' bem certo que nada se faz aos saltos, mas à custa de ingentes sacrificios. Preconisa a fidelidade perseverante ao habitual dever cotidiano para consigo mesmas, oração, exemplo, caridade pronta, assistencia e socorro aos humildes e aflitos, submissão obscura e sempre oculta dum constante sorriso, execução perfeita das obrigações de estado na familia, no emprego, na sociedade, firmeza inabalavel nos principios, unida a uma complacencia ilimitada, nas renuncias ao amôr proprio e ao proprio interesse, eis o caminho exato para a conquista do semelhante.

E' preciso levar a luz a toda parte. **Exercer o apostolado catequistico, com competencia, interesse e persuassão. A jovem católica deve aderir aos ensinamentos da Catedra de Pedro, não se deixando influenciar pelas falsas publicações, hoje tão comuns.**

Portadoras de luz, devem as jovens vigiar no sentido de não serem toldadas por nevoas de paixões desordenadas.

Volvendo-se, depois, para a multidão de jovens ali reunida, Pio XII recordou as palavras de Mazzini, um século atraz:

— O Papado esta morto.

E então pergunta?

— Morto o papado! E então toda essa juventude viva, ardente, pura, jubilosa, entusiastica, defensora de sacrossantos direitos, votada aos mais elevados ideiais e aos mais generosos empreendimentos, no pleno fervor da sua atividade, vem aqui para render homenagem a um morto, morto ha cem anos, morto "no sangue e na lama"?

E em imediata resposta, argumenta o grande Pio XII:

"Não, filhinhas, vós estais vivas, porque em vos vive o Cristo; o Papado está vivo, porque é a pedra sobre a qual está edificada a Igreja, que viverá por Cristo e em Cristo até a consumação dos seculos: e Cristo vence, Cristo reina, Cristo impera, e o seu Reino não terá fim".

Comendador Otto de Brito Guerra

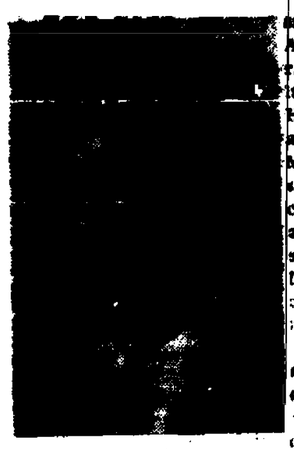

Deflue, hoje, o aniversário natalicio do nosso prezado Diretor, Comendador Otto de Brito Guerra.

Figura de projeção em nossos meios sociais, católicos, juridicos, intelectuais, jornalisticos o ilustre natalicianteve o seu nome firmado entre os que sabem admirar o valor de sua cultura e de sua sólida formação religiosa.

Na familia e nos meios onde atua, o dr. Otto Guerra é um edificante exemplo daquilo que propaga e defende, diariamente, na cátedra e na imprensa, formando, deste modo, fiel seguidor da doutrina da Igreja e não na pratica quotidiana dos sacramentos, como na dedicação cega a mesma doutrina.

Presidente da Junta Diocesana de Ação Católica desta Arquidiocese, o dr. Otto Guerra exerce incansavel apostolado como presidente dos Homens de Ação Católica, 1.º assistente da Congregação Mariana da Catedral, professor da Escola de Serviço Social, alem de suas multiplas atividades em favor de nossas instituições sociais-católicas, de assistencia aos menores abandonados, operarios, detentos, etc.

Como diretor de A ORDEM, é notavel a sua capacidade de trabalho, jamais deixando de escrever o seu artigo diário, bem assim de manter o nosso diário bem informado dos acontecimentos mundiais, alem de acompanhar os movimentos de nossa terra que mereçam divulgação.

A grata efemeride é motivo de alegria para a sua digna familia e de satisfação para os numerosos amigos e admiradores do festejado Otto Guerra, os quais, estamos certos, levarão ao natalicianteante suas efusivas felicitações.

A ORDEM solidariza-se com todas as manifestações de apreço ao seu diretor, fazendo votos a Deus pela sua felicidade pessoal e de sua digna esposa e queridos filhos.

Antonio Soares Filho
ADVOGADO
Av. Floriano Peixoto, 812
Fone 17-28

Presa Ana Pauker

LONDRES, 2 — A agencia de noticias iugoslava "Tanjug" informa, num despacho procedente de Viena, que informações de Bucarest revelam que a senhora Ana Pauker já não desempenha mais o cargo de ministro do Interior da Rumania, tendo sido possivelmente aprisionada.

Exploração das Minas e Jazidas

RIO, 2 — A comissão especial que estudou os direitos de preferência do proprietário do solo na exploração das minas e jazidas, já apresentou suas conclusões, encaminhadas agora pelo ministro da Agricultura ao presidente da República.

As conclusões são as seguintes: as minas e jazidas de hidrocarburetos fluidos e gases raros associados, rochas betuminosas e pirobetuminosas e as de interêsse para a produção de energia atômica integram o dominio da União, como bens inalienaveis e imprescritiveis, constituindo reservas nacionais de interêsse para a segurança do pais sendo a sua pesquisa e lavra de competência exclusiva do govêrno, quer diretamente ou mediante administração contratada, por arrendamento ou delegação de competencia com relação a elas não prevalecendo o direito de preferência do proprietario do solo direito êste somente a renda e a indenização por perdas e danos de acordo com a lei em vigor, e, finalmente, no que concerne aos demais minas e jazidas que não as mencionadas, será exercido o direito de preferência do proprietário do solo.

O RADAR DO MARCEGO

LONDRES, 2 — [illegible] descobriu [illegible] uma pequena ilha do Mar de Lodres sobre a qual, dias por [illegible] quando o nevoeiro não [illegible] muito agudos de [illegible] mundiais para [illegible] Esse aparelho [illegible] dos navios [illegible] mesmo [illegible] Os [illegible] Os [illegible] [illegible] [illegible]

Labim/UFRN

RIO, 3 O Tribunal Superior Eleitoral comunicou ao Tribunal Regional Eleitoral que dentro de breves dias fornecerá á primeira mesa cem mil titulos eleitorais para substituição aos antigos.

A ORDEM

Propriedade do Centro de Imprensa S. A.

RIO, 3 — Foi levada ao crédito na conta do Tesouro "Plano Salte", no Banco do Brasil, a verba de pez milhões novecentos e sessenta mil cruzeiros que se destinam ás despesas com os oledutos "Santos-S. Paulo".

ANO XVI — RIO GRANDE DO NORTE — NATAL QUINTA-FEIRA, 3 DE JULHO DE 1952 — Núm. 4912

Odio a Igreja catolica

Como age o comunismo

ROMA, 3 — Revela-se que a Hungria comunista levantou sua luta contra a Igreja até o proprio coração de Roma, ao determinar ao Instituto Pontificio hungaro que abandonc o local atualmente ocupado pelo mesmo, antes da meia noite de hoje. O padre Stefanmes, diretor do Instituto, revelou numa roda de jornalistas que recebeu o ultimatum de Budapeste e disse que se recusaria a cumprir a tal ordem. O Instituto funciona desde 1927 no segundo andar do Palacio Falconier em Roma, que foi comprado pelo governo hungaro no ano passado. No mesmo edificio está instalada a delegação hungara em Roma.

Restabelecidas as relações diplomaticas

Entre o Mexico e Israel – Terão categoria de Delegações

MEXICO, 3 — Foram restabelecidas as relações diplomaticas entre o Mexico e Israel num comunicado publicado simultaneamente em Tel Avivi anunciavam que os dois governos em comum desejam manter estreitas relações de amisade e contribuirem assim para a causa da paz e da boa vontade entre as nações. As representações diplomaticas terão categoria de delegações e os chefes das emissões serão brevemente designados pelo Mexico.

A Festa da Primavera

Mantemos nossas declarações

Do sr. Severino Galvão, recebemos uma carta desmentindo as noticias que temos dado sobre o caracter amoral de sua Festa da *Primavera* e pedindo-nos mandarmos um representante para verificar os fatos.

Não falámos de oitiva. Lá já esteve gente nossa conhecida e de confiança, tendo informações fidelignas. Ali se joga, inclusive jogo de azar, como um tal de Sancho e mais dois boneccos, que é puro "bosó". Quem quizer não retirar carteira de cigarros, noutra barraca, leva dinheiro.

Mas o pior de tudo é o caso das "mocinhas" fardadas, que são o chamariz da festa e cuja moralidade está constantemente exposta.

Nosso enviado viu duas delas recostadas nos braços de determinada pessoa, isto ainda cêdo. Porque o pior vem depois da meia noite. Gente dansando embriagada, com todas as consequencias daí decorrentes tambem é fato publico e notorio.

Enfim, continuamos a insistir. Só Deus iluminando e abrindo os olhos das nossas autoridades. Porque infelizmente clamor de jornal ainda é pouco. Reclamação das familias onestas tambem é pouco. A moralidade em Natal está caindo em linha vertical. Aonde irá os parar?

NOSSAS OFICINAS ESTÃO APARELHADAS COM MAQUINAS MODERNAS — PAÇA —

Confecção de quaisquer serviços graficos e de PAUTAÇÃO NOSSOS PREÇOS DESAFIAM COMPETIDORES

Tremor de terra na Argentina

BUENOS AIRES, 3 — A policia informa que ocorreu forte tremor de terra em Catamarca, a novecentos e seis quilometros a nordeste de Buenos Aires. O sismico ocorreu as doze horas e cincoenta e tres minutos, atingindo a maior parte da provincia de Catamarca principalmente a capital que tem o mesmo nome. Não ha noticias, pelo menos até agora de danos ou de vitimas.

Presos sob ameaças

BERLIM, 3 — Soldados russos detiveram, sob ameaça armada, tres sacerdotes católicos norte americanos e a secretaria alemã destes. O fato ocorreu quando essas pessoas viajavam num Jeep na zona sovietica de Berlim isto se dando por um equivoco. As autoridades norte americanas acabam de exigir que os russos ponham em liberdade imediatamente os citados presos.

Entregou o relatorio

RIO, 3 — Acabamos de saber junto ao Gabinete do Ministro da Fazenda que o Snr. Horacio Lafer em seu despacho de ontem, entregou o relatorio elaborado pela comissão de aumento do funcionalismo publico da União. O relatório contem 55 paginas datilografadas e 25 anexos.

Noticias Católicas

A IGREJA NA ISLANDIA

VATICANO, 3 — O Papa Pio XII enviou uma carta autografada a D. John Gunnarsen, Vigario Apostólico da Islândia, por ocasião da morte do bispo de Holar, John Arason, martirisado por opôr-se á Reforma protestante na ilha. O mártir foi o último bispo irlandês até a sagração de D. Gunnarson, em 1943.

EM PLENO POLO NORTE

GROELANDIA, 3 — Muito acima do Circulo Polar Artico, na região nordica da Groenlandia, trabalha como capelão das brigadas que constroem obras de defesa militar, o RP Constantino Wolott MM, que afirma ser o padre "mais setentrional do mundo". Em uma das estampas de N. S. do Artico, o missionário pôs esta legenda: "Recordação das Missas celebradas diariamente na terra do sol da meia noite dos esquimos, ursos brancos e icebergs.

A IGREJA E O OPERARIADO

Manila, 3 — Os representantes de oito companhias de filmes de Holywood firmaram um novo contrato de trabalho com a Federação de Trabalhadores Livres chefiada pelo jesuita norte-americano RP Walter Hogan. Recentemente um grupo de capitalistas atacou o Unáela. D. Egidio Vagnozzi, por sua simpatia por êsse movimento operario.

PROCISSÃO DE PENITENCIA

LUXEMBURGO, 3 — Durante 600 anos pelo menos e com poucas interrupções foi sempre realizada na cidade de Echternach, do Grão Ducado de Luxemburgo, na 4a. feira de Pentecostes, uma procissão penitencial pelos enfermos do mal de S. Vito, epilepsia e outras moléstias nervosas. A procissão percorre as ruas principais da cidade ao compasso de uma melodia tradicional, tocada por muitas bandas de música, dando "tres passos para diante e um para tras. Tendo no comando de S. Willibrord fundador em 698 da abadia benedictina de Echternach.

LUZES A DEUS

Viena, 3 — No convento nacional do Partido Republicano de Comércio dos Estados Unidos informa que os oficiais soviéticos no exterior pode ser interrompido no clima de agosto de 1952.

O Departamento informa que nos três primeiros meses do ano o escoamento da reserva de ouro dos países ocidentais foi de 1.000 toneladas, ao passo que no último trimestre de 1951 foi de 1.500.

BERLIM, 3 — Os Comandantes da Inglaterra, França e Estados Unidos em Berlim ocidental, reunidos na Alemanha Oriental, fizeram saber ao governo de Pankow que não aceitam as ofertas feitas pela Alemanha Oriental para a realização de eleições livres em toda a Alemanha.

Em notas anteriormente enviadas em Berlim do leste, os aliados ocidentais declaram que essas medidas "estão cheias de perigo gerar de aflição e sem fundo perda material e moral para o povo alemão".

PRORROGAÇÃO DO CONTROLE DE PREÇOS

WASHINGTON, 3 — Encontra-se já em mãos do presidente Truman, para assinatura, a lei que prorroga nos Estados Unidos o controle dos preços por mais dez meses. A medida foi aprovada pelo Congresso federal, tendo entrado em vigor a 30 de junho último.

CONTRIBUIÇÃO AO PROGRESSO

HANOI, Vietnã, 3 — O Chanceler Tran Van Huu, em discurso pronunciado em Saigon, declarou que os Estados Unidos estão contribuindo para o progresso do Vietnã com 23 milhões de dólares.

Deliveram o automovel

Exigiram os documentos - Levavam a bandeira das Nações Unidas

VIENA, 3 — Soldados sovieticos detiveram o automovel do secretario geral das Nações Unidas, senhor Trigve Lee, e obrigaram-no a exibir os seus documentos de identidade. O senhor Trigve Lee vinha de Genebra para uma visita de tres dias a Austria. Os soldados sovieticos traziam armas automaticas e insistiram em ver os documentos, apesar do secretario geral da ONU está viajando num comboio oficial de varios automoveis precedidos por 30 motociclistas da policia e trazia os seus automoveis a bandeira das Nações Unidas.

Chegará domingo o sr. Café Filho

A sua comitiva - Permanencia no Estado

Conforme noticiámos em primeira mão, chegará a esta Capital, no próximo domingo, o Vice-Presidente da Republica, sr. João Café Filho, que deverá permanecer em nosso Estado cerca de três meses.

O Vice-Presidente, conforme se noticia, virá acompanhado de numerosa comitiva, composta do Senador Hamilton Nogueira, lider da UDN no Senado; Carlos Gomes, lider do PTB; Ivo d'Aquino, lider do PSD; Dr. Raul de Góis, Presidente do Instituto Nacional do Sal; Dr. Pereira Filho, diretor da Divisão de Tuberculose do Ministério da Educação; Dr. Reginaldo Fernandes, diretor do Departamento de Tuberculose do Departamento Nacional da Criança e o Diretor do Banco do Estado de São Paulo, que virá inaugurar a inauguração da Agencia daquele estabelecimento de crédito bancário nesta capital. O Senador Elysio Lemos, Presidente da Câmara Municipal de Natal, A senhora Jandira Café, esposa do segundo magistrado da nação, visitará esta capital, após anos de ausencia.

Ao que se comenta, o permanencia do sr. João Café Filho no Rio Grande do Norte será de aproximadamente 3 meses, período em que viajará ao interior, afim de visitar diversas zonas do Estado.

O JORNALISMO É UM DOS PODERES DO REGIME DEMOCRATICO. — Bowles.

Destruiram 13 Centrais Eletricas

COREIA DO SUL, 3 — A Força Aerea das Nações Unidas anunciou que treze centrais eletricas foram postas fora de funcionamento em consequencia dos ataques aereos das instalações do rio Yalu' em vinte e tres de junho ultimo. E' incerto e demonstrado nos estudos das fotografias tomadas por ocasião daquela operação aerea.

Reforma Ministerial

TALVEZ SO' FIQUEM OS MILITARES

RIO, 3 — Segundo os corredores bem informados, parece que vai terminar o chamado "Ministerio da Experiencia" com que o sr. Getulio Vargas teve inicio no seu governo. A opinião mais corrente é no sentido de que fi-

Convocará mais trinta mil homens

WASHINGTON, 3 — O Departamento da Defesa anuncia a convocação de trinta mil homens para o exercito, devendo ser incorporados em outubro deste ano. Esse numero é o dobro do convocado em dezembro, devendo ser convocados mais cinquenta e quatro mil em dezembro. O exercito norte-americano conta atualmente com um milhão e

BOMBARDEARAM A FRENTE DE COMBATE

Houve pouca atividade – Usaram lanças chamas

SEOUL, 3 — **Os aviões de bombardeio aliados atacaram posições vermelhas ao longo de toda frente de combate na Coreia, lançando sobre as mesmas bombas de alto poder explosivo e incendiarios. Houve pouca atividade na frente de batalha. Um grupo aliado atacou uma elevação ocupada pelos comunistas ao norte Korangpo, usando lanças chamas e cargas de demolição para destruir os redutos comunistas que se recusaram a render-se.**

Cautela nos "Chapa Branca"

Historia duma casa isolada

Os chapas brancos [illegible] pelo Transito [illegible] veio e leva dela.

Foi o segundo [illegible] ultimo passo da Camara Municipal [illegible] dizer [illegible] a cidade [illegible] Mas [illegible] [illegible] [illegible]

Labim/UFRN

CENTRO DE IMPRENSA S. A.

Sede — Rua Dr. Barata, 218 — NATAL

Presidente — OLIMPIO PEDROSA DE MOURA
Gerente — TOLANDO COUTINHO

A ORDEM

DIARIO VESPERTINO
(Circula desde 14-7-1935)
Diretor — OTTO GUERRA

TELEFONES

Direção 20-70 — Gerencia 12-69 — Redação 12-69 — Presidencia 12-69

ASSINATURAS

Ano .. .. Cr$ 120,00
Trimestre 60,00
Semestre 30,00

VENDA AVULSA

N. atrasado .. ... Cr$ 1,00
N. do dia 1,00

PUBLICAÇÕES — TABELA NA GERENCIA

REPRESENTANTES

RIO — A. S. LARA, Senador Dantas, 45-1.º andar — Fone 22-1624
S. PAULO:—Raul Cassamajor, Rua Felipe de Oliveira, 21 3.º andar. Fone: 3-6873

SOCIEDADE

O PENSAMENTO UNIVERSAL

As fronteiras do nosso amor fraterno estão onde se encontram os marcos de extremado amor de Jesus Cristo. — D. ANSELMO Bispo de Campina Grande.

ORIENTANDO

SAUDE INTEGRAL — A saúde física da criança merece tôda atenção dos médicos e higienistas. Mas cumpre zelar, tambem, pela sua saude mental, para que o desenvolvimento corporal se faça harmoniosamente com o intelectual e o moral.

Zele pelo desenvolvimento mental de seu filho, educando-o segundo as normas da Higiene Mental. — SNES.

RECEITA DO DIA

BIFES DE CARNE CRUA — Tome meio quilo de filé tenro e fresco. Depois de o ter passado na máquina tempere-o abundantemente com sal, pimenta do reino e com uma pitada de salsa bem picada. Misture; junte meia cebola finamente picada com 3 anchovas limpas.

Misture tudo com duas gemas de ovo e forme com as mãos ou com o rôlo de madeira bifezinhos que servirá acompanhados com alface, como indicamos na receita que e segue.

FARMACIAS DE PLANTÃO

Farmacia das Rocas — Rua Expedicionário José Varela — Rocas

Farmacia Confiança — Rua Vigario Bartolomeu — Cidade Alta

Farmacia Coelho — Rua Amaro Barreto — Alecrim.

FAZEM ANOS HOJE:

Senhoras:

Maria Alves Cavalcanti, esposa do sr. Giovani Cavalcanti, Promotor Público em Angicos.

Senhores:

Antonio Fernandes Filho, socio da firma Martins Irmãos Ltda., e nosso cooperador.

— Dr. Israel Nazareno, catedratico do Colegio Estadual do Rio Grande do Norte.

Estelvino Caldas, comerciante nesta praça e nosso cooperador.

Crianças:

Mario Dione Medeiros, filho do sr. Clovis Medeiros, agricultor em Santa Cruz.

— Nelnia Silveira Dias, filha do sr. Epifanio Dias Fernandes, comerciante nesta praça.

— Rivaldo, filho do sr. Pedro Dantas, e elemento de destaque nos meios sociais da cidade de Santa Cruz.

— Ilma Caldas, filho do sr.

Companhia de Seguros de Vida
PREVIDÊNCIA DO SUL

— 46 anos de devotamento aos lares do Brasil —

Dados extraidos do Relatório-balanço referente ao exercicio findo em 31 de dezembro de 1951:

Ativo real	Cr$	257.828.242,60
Reservas e fundos	"	245.204.786,90
Seguros em vigor	"	2.431.320.899,00

Opera com excelentes planos de seguros de vida para garantir pecúlios, o custeio de estudos, rendas temporárias e vitalicias, o pagamento de dividas hipotecárias, etc., proporcionando vantagens, também excepcionais, nos seguros em grupo.

Sede
Rua dos Andradas n.º 1049 — End. telegr: "Previsul"
C. postal 76 — PORTO ALEGRE

Escritórios em
Curitiba — São Paulo — Rio de Janeiro — Belo Horizonte
Salvador — Recife — Fortaleza

Banco do Povo S. A.

AVISO DE CHAMADA PARA INTEGRALIZAÇAO DO AUMENTO DE CAPITAL

A Diretoria do BANCO DO POVO S. A., convida aos senhores acionistas a efetuarem na séde social, à Rua do Imperador Pedro II, n.º 494, desta Cidade ou nas sucursais em Salvador (Bahia), Maceió (Alagoas), Campina Grande e João Pessoa (Paraiba) e Natal (Rio Grande do Norte) o pagamento da última quota de vinte e cinco por cento (25%) sobre o valor nominal de suas ações ordinárias subscritas para o aumento votado do capital social, de vinte milhões para cincoenta milhões de cruzeiros (Cr$ 50.000.000,00) dentro do prazo de trinta dias, a contar do dia 1.º de julho próximo vindouro.—

Recife, 16 de junho de 1952

Affonso de Albuquerque — Presidente
Com. Antônio Alvares de Carvalho Lages — Vice-Presidente
Antônio Martins do Eirado — 1.º Secretário
Dr. Luiz Inácio Pessoa de Mélo — 2.º Secretário

Onibus Natal a São Paulo do Sul

A Empreza de Transportes Mipibuense, de Lídia Macedo, avisa que todos os dias 5 de cada mez, faz uma viagem em onibus confortaveis, com asseio e segurança, para o Estado de S. Paulo. Venda de passagens na Agencia Modesto, 1385, junto ao Hotel Calana. Informação pelo fone 1102. Não perca o seu transporte; compre a passagem com antecedencia, para João Pessoa, Recife, Campina Grande, Fortaleza, Caico, Mossoró e diversas cidades até o Estado de S. Paulo.

Galvão. Mesquita Ferragens S/A

CASA QUE NAO TEM COMPETIDORES
Ferragens, artigos sanitários e outros materiais
—— Tudo recomendavel em qualidade e preço ——
Rua Dr. Barata, 217. — Fone 1158

Brotoejas Assaduras
POLVILHO ANTISSEPTICO
GRANADO
Frieiras Suores fétidos

Impurezas do Sangue?
ELIXIR DE NOGUEIRA
Aux. Trat. Sífilis

Dia Liturgico

HOJE

S. Leão II

Governou a Igreja de 682 a 683. Foi um pai para os pobres e um zeloso restaurador da Liturgia.

AMANHA

Durante a Oitava de Sao Pedro e São Paulo

Missa propria, Gloria.

1a. SEXTA-FEIRA DO MES

Amanhã é a primeira sexta feira do Mês de Julho. A intenção geral é pelas obras que propagam os costumes cristãos na vida publica.

A intenção missionária é pelos Apostolos leigos na Indonesia.

ADORAÇAO

Hoje a noite haverá adoração na Catedral ao SS. Sacramento.

VENDE-SE

Um Automovel Opel — Olimpia a tratar na Rua Princesa Izabel, 712 — Negocio urgente.

VENDE-SE

Casas modernas no centro da Cidade, tratar à Avenida Tavares de Lira 37.

FARINHA DE TRIGO
ARAME FARPADO IOWA
CERVEJA BRAHMA
CIMENTO ZEBU'
GUARANA CHAMPANHA
RECEBEU E
VENDE PELOS MELHORES PREÇOS DE PRAÇA
A. MARTINS & CIA. LTDA
FREI MIGUELINHO N.º 28
FONE 2505
— NATAL — RGN —

Sitio para recreio

Vende-se um aprazivel sitio, em frente ao Bom Pastor, no Carrasco, todo cercado com mais de duzentas fruteiras, e quatro casas.

Tratar à rua General Osório, 205, com o senhor Eulâmpio Monteiro.

Preço módico.

ATENÇAO

CURSO PRE-VESTIBULAR

Funcionando desde Março do presente ano, o curso pré-vestibular para Farmacia, Odontogia e Medicina sob a responsabilidade do Prof. Alvaro Tavares, poderá ainda receber uma segunda Turma embora limitada. Qualquer informação e matricula, tratar na Rua Jundiahy 114 casa 5 (vila).

Efemérides Estaduais

JULHO — 3

1718 — Posse de Luiz Ferreira no governo do Rio Grande.

1788 — Alvará concedendo a denominação de Vila Nova de Principe à hoje cidade de Caicó. Alvará creando a paroquia de S. José de Mipibú.

1838 — Posse do dr. João Valentino Dantas Pinagé na presidencia da provincia, como 2o. vice governador, a 3.11.

1861 — Inauguração do vico postal de Pau dos Ferros.

1873 — Alvará dando o nome de Vila Nova da Princesa ao povoado de S. João Batista, da Ribeira do Assu.

CAFE' RIO GRANDE

O proprietario do Café Rio Grande, avisa a sua distinta freguezia, que continue colecionando os saquinhos vasios. — Cada 20 saquinhos terá direito a valiosos premios. — Junte 20 sacos vasios de Café Rio Grande e vá ao Moinho Potiguar, á Rua Dr. Mario Negocio, 1410 e informe-se das grandes vantagens que lhe oferece o PURO E SABOROSO CAFE' RIO GRANDE.

Sociedade de Cultura Musical

"CONVOCAÇAO DE ASSEMBLEIA GERAL"

De acôrdo com o Art. 30 dos Estatutos, convido em primeira e segunda convocação os socios da Sociedade Cultura Musical quites com as suas obrigações, para a sessão de Assembleia Geral Ordinaria que se realizará as 9 horas, no dia 18 de Julho corrente, na sua séde, com fim de ser apreciado o relatorio da presidencia e proceder-se a escolha da nova Diretoria que deverá reger os destinos da sociedade no periodo 1952-1954.

Não havendo numero legal para a primeira convocação, á Assembléia será instalada com qualquer numero no mesmo dia 18, ás 20 horas.

Natal, 3 de Julho de 1952

CARLOS LAMAS — Presidente

Comarca de Natal

TERCEIRO CARTORIO JUDICIARIO
JUIZO DE DIREITO DA QUARTA VARA
EDITAL DE CITAÇÃO

O Doutor ZACARIAS CICERO CUNHA, Juiz de Direito da 4.ª Vara da Comarca da Capital do Estado do Rio Grande do Norte, na forma da Lei, etc.

FAZ SABER a todos quantos o presente edital virem ou dele tiverem conhecimento que, por parte de FLAVIO BARBOSA MIRANDA, nos autos da Ação Ordinária de desquite que move contra sua mulher, dona MARIA NOEMIA BUENO MIRANDA, foi-lhe apresentada a petição do teor seguinte: Diz o Dr. Juiz de Direito da 4.ª V. [illegible] Flavio Barbosa Miranda, brasileiro, casado, funcionario publico federal, residente e domiciliado nesta capital, e por seu procurador abaixo nomeado Autor, por seu procurador que esta subscreve, vem mui respeitosamente perante V. Exa. propor a presente ação ordinaria de desquite contra MARIA NOEMIA BUENO MIRANDA, brasileira, [illegible] prendas domesticas, residente em Natal, capital do Estado do Rio Grande do Norte, onde tem seu domicilio, ora denominada Ré, com fundamento no art. IV, do Codigo Civil Brasileiro, na qual se funda: 1.º Que o casamento do Autor com a ré se realizou em Recife, capital do Estado de Pernambuco, a 8 de novembro de 1949, sob o regime da comunhão parcial de bens; 2.º Que não existe nenhum filho do casal; 3.º Que a ré decorridos trinta dias depois do casamento, a 9 de Dezembro de 1949, abandonou o lar conjugal, decorrendo assim, mais de dois anos sem que haja entre os conjuges vida em comum, infringindo assim o dever de coabitação, estando, portanto, preenchido o requisito do art. 317, n. III, do Codigo Civil Brasileiro; 4.º Que o desquite, que por meio [illegible] é permitido no art. 315, n. III, do Codigo Civil Brasileiro; 5.º Que o desquite em tais condições [illegible] do conjuge inocente e culpado, [illegible] consciencia se apresenta [illegible] sobre a mulher culpada persistindo [illegible] ostentatoria a sua desonestidade; 6.º Que [illegible] conjuges que estão separados de fato [illegible] reclamar do desquitado [illegible] o pedido prescrito no art. 223, do Cod. Civil Brasileiro, [illegible] forme jurisprudencia torrencial [illegible]. Termos em que [illegible] Que tendo a impossibilidade [illegible] o requerente [illegible] no art. 6 da citada Lei [illegible] Que [illegible] posto verificando-se [illegible] IV, do Codigo Civil Brasileiro, [illegible] a presente ação para o fim [illegible] art. — requerer [illegible] 2.º se por inquirição de [illegible] provas em direito permitidas [illegible] tendo sido, regularmente [illegible] termos do art. [illegible] cita-se a ré [illegible] edital. A publicidade [illegible] duas vezes, no mínimo [illegible] intervalo de 15 dias [illegible] III [illegible] Natal, 8-5-52 [illegible] NHA. A petição retro [illegible] MARIA NOEMIA BUENO MIRANDA [illegible] MIRANDA [illegible] Nada mais [illegible] Natal, 8 de maio de 1952. [illegible] MARIA NOEMIA BUENO MIRANDA [illegible] Que [illegible] Que [illegible] Que

Labim/UFRN

Vitoriosa excursão do Nacional E. C. á Pirpirituba

Triunfaram por 2 x 0, os futebolistas natalenses

Excursionou sabado ulti- o em onibus especial á ci. de de Pipirituba, no Esta da Paraiba, o conhecido quadrão do Nacional Es- te Clube, que milita no bol suburbano de Natal. embaixada natalense dei. esta cidade cerca das 13 ras e chegou ao seu desti- exatamente ás 20,40 ho. sendo festivamente re- ida pelos desportistas lo- s, que saudaram os visi- tes, com salvas de fogue- s as quais, eram respon- as pelos nacionalistas. fogos de artificio.

Ainda na noite do saba- os visitantes estiveram séde do Comercial Es te Clube, onde foram al- de varias manifestações apreço. No domingo pela nhã, os natalenses estive- visitando a cidade e ás horas, no Hotel Brasil, foi vido á embaixada, um lau almoço.

's 15,40, sob as ordens do z Ozanan de Souza, foi iado o cotejo de futebol re Nacional e Comercial primeira etapa, ultimou- com a vantagem dos na- nses, por 1 x 0, goal mar- cado por Zepequeno, aos 27 minutos. No tempo derradeiro, os visitantes ampliaram para 2 x 0 o marcador, através um tento contra de um zagueiro local, que acossado por Albano, mandou a pelota para o fundo de sua propria meta. Antes, os nacionalistas haviam marcado mais um tento, porém dada a insistencia dos locais, o presidente do Nacional pedlu ao juiz para não confirmar o goal. Desta forma, ficou o placard nos 2 x 0. Os dois quadros foram os seguintes: NACIONAL — Edson — Luiz e Artemio. Lavanere (Olavo) — Aldo e Fu-Manchú. Zepequeno Tolnho — Tico (Sileno) — Mardoqueu e Setembrino (Albano). COMERCIAL — Ivens — Nivaldo e Caneleira. Carneiro — Paulo e João de Biu. Otacilio — Benjamim Teixeira — Tito e Joca.

No encerramento deste comentário, pede-nos o presidente do Nacional, para lembrarmos ao presidente do Comercial e á proprietário do Hotel Brasil, que toda delegação visitante, não esquecerá a recepção que lhe foi preparada.

Pela 2a. Divisão
Já escalados os juizes para o Torneio

Reunida ontem á noite na sede da FND, a diretoria da 2a. Divisão com a assistencia de representantes dos clubes interessados, procedeu ao sorteio dos juizes que funcionarão nos jogos do Torneio Inicio, a realizar-se na tarde de domingo, e que serão os seguintes:

1.º — Juiz: Gordo — Auxiliares: Osmarino e Barbosinha.

2.º — Juiz: Pedro Ribeiro — Auxiliares: Ivan e Nivaldo.

3.º — Juiz Leonidas — Auxiliares: Barbosinha e Gordo.

4.º — Juiz: Osmarino — Auxiliares: Pedro Ribeiro e Ivan.

5.º — Juiz Barbosinha — Auxiliares: Nivaldo e Leonidas.

6.º — Juiz: Ivan — Auxiliares: Osmarino e Pedro Ribeiro.

7.º — Juiz Nivaldo — Auxiliares: Barbosinha e Gordo.

8.º — Juiz: Osmarino — Auxiliares: Pedro e Barbosinha.

9.º — Juiz: Ivan — Auxiliares: Gordo e Leonidas

A partir de Sabado em Matinee e Soirce no REX
Judy Garland, Frank Morgan e Ray Bolger em:

O magico d' oz

Re-apresentação de um deslumbramento! Um espetaculo maravilhoso, em deslumbrante colorido, feito para os pequenos e grandes!

HOJE REX HOJE

A's 15.30 e 20 horas
GORDO e o MAGRO

Era uma vez, dois valentes

Uma das mais hilariantes apresentações da temporada

HOJE São Luis HOJE

A's 15.30 e 20 horas
ALIDA VALLI e GIORGIO DE LULLO

Eugenia Grandet

Uma grande producão da ART.

SABADO S. LUIS SABADO
Alexandre Carlos e Angelica Hauff em:

Mundo extranho

Um filme Brasileiro-Argentino repleto de ações e aventuras! Grandiosa apresentação da S. Miguel.

São Pedro—Hoje

Somente as 23 horas

Toca de ladrões

Um super Far-west

PETROLINA MINANCORA

CONTRA CASPA, QUEDA DOS CABELOS E DEMAIS AFECÇÕES DO COURO CABELUDO.
TÔNICO CAPILAR POR EXCELENCIA

Aniversario do ABC F. C.

PROGRAMA
Dia 5-7-1952

A tarde, com inicio ás 15 horas

Festa desportiva, com disputas de futebol, no estádio "Maria Lamas Farache".

A noite, com inicio ás 19 horas

1 Sessão solene da Diretoria e do Conselho Deliberativo do Clube;

2 Inauguração do retrato do Ex-Conselheiro Omar Romero Medeiros, na Secretaria do Clube;

3 Concérto popular, pelas bandas da Policia Militar e da Aeronautica, nas arquibancadas, profusamente iluminadas, do estádio "Maria Lamas Farache"

4 Sessão cinematografica no seu campo de futeból.

Nota: Todas as solenidades serão irradiadas pela Rádio Poti.

CONVITE

A Diretoria do ABC F. C. tem por nosso intermédio, convida os senhores conselheiros associados e admiradores do Clube, bem como a cronica desportiva e diretores dos clubes desportivos de Natal para abrilhantar com as suas presenças as festividades acima programadas.

Natal, 1-7-1952

GRAÇAS

Luisa Alves de Azevedo vem de joelhos agradecer ao milagroso são Lazaro, uma graça alcançada em seu favor, com promessa de publicação.

Luisa Alves de Azevedo sinceramente agradece por intercessão da alma de C. Abel Vieira uma graça alcançada com a sua devoção, em [illegible] Lopes de Azevédo

Natal, Rua [illegible] 17-6-52

A Fed. Espirita do Rio Grande do Norte, em sessão realizada em 17 de junho corrente, resolveu consignar um voto de profundo pesar pelo falecimento do confrade Sebastião Fonseca.



YPIRANGA

PROTEGEM E EMBELEZAM

DISTRIBUIDORES

Casa Luz Ltda.

Rua Dr. Barata n. 136 Fone 1196 — End. Telegr. CASALUX

NATAL RIO GRANDE DO NORTE

IODOLINO DE ORH
FORTIFICA, ENGORDA, NUTRE



[illegible] da gestação e da alimentação [illegible] digiosa

[illegible] Evita a perda de vida intensa [illegible] cerebrais

[illegible] do sangue

Cooperativa Central [illegible] Rio Grandense

(Ex-Coxo [illegible]

Séde - Rua [illegible] - Ribeira

Expediente - 8 as 6,30 [illegible] horas 2a. a 6a.

feira) 9 as 10 [illegible] sabados!

O mais popular [illegible] departamentos de crédito

Propulsor [illegible] Cooperativo

Faca hoje [illegible] amanhã

E uma pr[illegible] do Cooperativismo

INDICADOR PROFISSIONAL

MEDICOS

DR. ARISOFANES JORDÃO

ESPECIALISTA

Curso intensivo de aperfeiçoamento em São Paulo, sob a direção do Dr. Dante Pazzanese)

Tratamento das doenças do Coração e Vasos — Doenças Internas

ELEROCARDIOGRAFIA

Consultas das 15.30 horas em diante
Consultorio: Av. Rio Branco 564 — 1.º andar — Edificio da Casa Rio — Fone: 2192
Residencia: Rua Dr. Manuel Dantas, 286
Esquina da Av. Floriano
Fone - 2-37

DR. MARCELO A. DE CARVALHO

Ex Assistente de Faculdade de Medicina do Recife
Doenças do Aparelho Digestivo
Cons — Praça João Maria, 64
— Res.: Rua Jundiaí, 664
Fone — 10-71

DR. JOSE' ALFRAN

CLINICA MEDICA

Pele — Sifilis e Alergia
Ex-assistente da Clinica Dermato-Sifilografica dos Profs. Ramos e Silva e Arminio Fraga — — Rio

Ex-interno do Servico de Clinica Medica dos Profs Vieira Romero e João Albuquerque — Rio
Dermatologista do Hospital Miguel Couto

Consultas
Das 14 as 15 horas
Consultorio — Av. Rio Branco, 669 — 1.º
Residencia — Praça Pio X, 320 — Fone — 1274

Tratamento das Fraturas
e
Correção dos Defeitos Fisicos

DR. EUDES C. MOURA

Ex interno do Serviço de Cirurgia do Prof. Barros Lima — Hosp. Sto. Amaro e da 2.ª Clinica de Ortopedia e Cirurgia Infantil do Hospital Manoel Almeida — Recife

CONSULTAS

das 14 as 17,30 exceto aos Sabados

Consul. Av. Rio Branco, 596 1.º andar — sala 1

Residencia: Rua Sergipe 479

CIRURGIA

DR. J. A. DE BARROS LIMA

Ex-interno da Clinica Medica da Fac. Nac. de Medicina e do Pronto Socorro do Rio de Janeiro
Coração — Vasos — Aparelho Digestivo — Tubagem Duodenal — Reumatologia — Glandulas Endócrinas

Consultorio — Av. Rio Branco, 563 — Salas 3-4
as Terças, Quartas e Sextas feiras, das 14 as 18 horas
Residencia — Fone 1195 — Ramal 166

Clinica de crianças

DR. MIRABEAU PEREIRA

PUERICULTOR E PEDIATRA

Consultas: Das 15 horas em diante

Consultorio e residencia: Rua João Pessoa, 194 — Fone: 21-16

Clinica de crianças

DR. FERNANDO MEDEIROS

Consultorio e residencia

Rua Amaro Barreto 1240 — Alecrim Fone — 1852

Consultas: 10 as 11 e 15 as 16 horas

DR. ITALO CARVALHO

OUVIDOS — NARIZ — GARGANTA

OTO-RINO-LARIGOLOGISTA DO HOSPITAL "MIGUEL COUTO"

Ex Interno do Hospital Santa Izabel (Bahia) Serviço do Prof. dr. Carlos Fera

CONSULTORIO.

Av. Rio Branco, 596 — 1.º andar — Sala 7
Das 14 — 17 horas
Residencia: Av. Rio Branco, 674 — Fone 2380

DR. PEDRO SEGUNDO

ESPECIALISTA

Vias Urinarias — Protologia e Sifilis
Cura Radical das hemorroidas, varizes e fistulas, sem operação e sem dor. Doença da uretra, prostata, vesicula, seminais: bexiga e rins. Tratamento rápido das uretrites agudas e cronicas e suas complicações Perturbações. Uretroscopia

Galvano Cautrio
Das 15 horas em diante
Consultorio: Edificio "Nova Aurora," Rua Dr. Barata, 241 1.º andar. Residencia: Rua Apodi, 577. Fone 12-60

Doenças Nervosas e Mentais

DR. OTTO JULIO MARINHO

Diariamente das 15 as 17 horas
CONSULTORIO
Av. Rio Branco, 569, 1.º andar

DR. PAULO SOBRAL

Da Maternidade "Januario Cicco"

Ondas curtas — Eletro-coagulação e Bisturi Eletrico — Partos e Doenças de Senhoras
Consultorio:
Praça João Maria 74
Residencia:
Av. Prudente de Morais, 743

DR. MACHADO

DOENÇAS MENTAIS E NERVOSAS

CONSULTAS EM HORARIO PREVIAMENTE MARCADO

Consultorio e Residencia: Assú 419 — Fone, 1534

DR. VICENTE MONTEROSSO

Ex-Ginecologista e Obstetra do H. C. Aer do Rio de Janeiro
Ex-Chefe de Equipeda Maternidade Clara Basbaum do Rio de Janeiro
Clinica — Tocaias das Senhoras — Partos sob Anestesia
Consultas — 2-4 e 5-as Feiras, das 14 as 16 horas — Sabados, das 9 as 11,30 horas
Av. Rio Branco, 683 — 1.º andar — Sala 1

DR. HERIBERTO F. BEZERRA

Doenças de crianças

DR. GENARIO FLORIO

DR. SEVERINO LOPES

ADVOGADOS

ADVOGADOS
DJALMA ARANHA MARINHO
[illegible]
ANTE DE MELO LIMA
[illegible]
Fone 1550
NATAL

ANTONIO TOSCANO CAVALCANTI

ADVOGADO

[illegible]
RIO DE JANEIRO

ALVAMAR FURTADO DE MENDONCA

E

CLOVIS GENTILE

ADVOGADOS

[illegible]

JONAS GURGEL

PROVISIONADO

[illegible]

BEL. EWERTON DANTAS CORTÊS

ADVOGADO

[illegible]

VICENTE DE SOUZA

ADVOGADO

[illegible]

JOSE' NICODEMOS

[illegible]

DISPONIVEL

DISPONIVEL

MUTILADO

Labim/UFRN

MERETRICIO

OTTO GUERRA

Na sessão de ontem, da Camara Municipal, o vereador Manoel de Oliveira Paula ocupou-se da situação da população das Rocas, onde ha um cabaret funcionando ao lado de uma escola pública. Adianta que a dita escola se acha em risco de fechar, dado que individuos acostumados a ambientes de desordem e desajustamento penetram na escola com esses intuitos baixos, provocando alarme e mau estar.

O problema do meretricio está merecendo um cuidado muito especial do nosso digno Juiz de Menores e da nossa Policia. As casas de perdição encontram-se misturadas em ruas cheias de familia, na vizinhança de escolas, e o pior de tudo ,até menores são moradores dessas residencias.

Tivemos uma pena imensa que nosso digno Juiz de Menores, que nosso ilustre Chefe de Policia e seu auxiliar imediato, Delegado da Ordem Social não estivessem presentes à defesa de tese ultimamente realisada na Escola de Serviço Social em que os gravissimos problemas da prostituição em Natal foram tratados com criterio alto, mas objetivo.

O assunto demanda uma analise que se Deus permitir faremos logo mais.

Raid-Natal Rio

Encontra-se em Natal o Dr. Marciano Freire, nosso conterrâneo residente na Capital do País, onde Preside o "Centro Norte-Rio grandense".

O Dr. Marciano Freire, que estava sendo esperado há alguns dias, chegou ontem a esta Capital, encontrando-se hospedado no Grande Hotel, havendo trazido os Manadões Olimpicos, oferta do Centro Norte-Rio-grandense aos heróis da Malograda RIO GRANDE DO NORTE, que aguardam a construção do "RIO GRANDE DO NORTE II", a fim de prosseguirem no arrojado feito iniciado e interrompido a dois de junho, em Manque Sêco.

O Dr. Marciano Freire participará de reunião da Comissão Promotora do Raid, hoje ás 17 horas.

Sôbre o mesmo assunto recebemos o seguinte telegrama:

"A ORDEM Natal — Tristesa comunico esse conceituado jornal esta cidade assistiu hoje doloroso espetáculo famintos interior este municipio em numero bem elevado, no desejo de conseguirem serviço pelo menos matassem fome para sobrevivencia familia que se encontram enfermos não podendo por motivos, ou alimento necessario salvar vida grave situação tomei providencias imediatas distribuindo cereais pobres alimentícios feitos [illegible] agradecerá publicar, e que telegrafando [illegible] Presidente da Republica, Governador Estado Senador General Aurelino, Deputado Almir Alves. Saudações PRAF. FRANCO TORRES PEREZ. Prefeito".

Antonio Soares Filho
ADVOGADO
Av. Floriano Peixoto, 612
Fone 17-28

Sta. Cruz tem novo vigario

Padre Emerson Negreiros

D. Marcolino Dantas, Arcebispo de Natal, acaba de escolher o revmo. pe. Emerson Negreiros para vigário da paroquia de Santa Cruz, vaga com a escolha do revmo pe. Alair Vilar para a reitoria do Seminario S. Pedro.

O pe. Emerson vinha prestando ao nosso Seminario o melhor de suas energias, exercendo ainda, com muito zelo a capelinha do Colégio Imaculada Conceição, a direção do Departamento de Ensino de Religião, assistencia religiosa junto ao Abrigo Juiz Melo Matos, direção das Filhas de Maria, coadjuvando, ainda, na assistencia eclesiastica da Juventude Feminina Católica e participando com frequencia, das manhãs de formação dos Homens de Ação Católica, compredicas muito apreciadas, além de animador do movimento social junto ao Centro Social N. S. de Lourdes, no Alto do Juruá.

Agora, à frente de uma das nossas maiores paroquias da Arquidiocese, continuará, de certo, a prestar os mesmos serviços de sempre, no desempenho do grandioso munus sacerdotal.

Grave a situcção em Açú

Conversámos, ontem com o Mons. Julio Alves Bezerra vigário da Paroquia de Açú que se encontra nesta Capital, afim de tratar com os poderes estaduais da grave situação em que se encontra aquele Municipio, tendo viajado em companhia do prefeito Dr. Edgar Montenégro.

Declarou-nos o Mons. Julio Alves Bezerra que a cidade está sendo, constantemente visitada por grandes levas de flagelados, famintos e imundos, sem trabalho, numa ameaça em potencial à segurança dos municipes, pois, no estado em que se encontram aqueles miseros homens, não haverá admiração se lançarem mão de meios violentos para obterem alimento para matar a fome.

Adiantou-nos o Monsenhor Julio Bezerra que vários varzeanos morreram de inanição, vitimas da fome, ultimamente, sendo de esperar mais graves acontecimentos por esses dias.

Aniversario do Tribunal de Justiça

Transcorreu no dia 1.º do corrente, o 60.º aniversario do nosso Egregio Tribunal de Justiça.

Na sessão daquela Côrte de Justiça, o exmo. des. Virgilio Dantas requereu e foi aprovada a consignação, em ata, de um voto de saudade aos ilustres desembargadores que passaram pelo mesmo Tribunal, honrando a sua cultura e a Magistratura do Rio Grande do Norte.

Foi igualmente aprovado um aditivo do des. Carlos Augusto, no sentido de ser celebrada solenemente missa por alma dos desembargadores falecidos, em dia oportuna mente marcada.

Em nome do Ministerio Publico, o dr. Procurador Geral do Estado apresentou a sua solidariedade.

Assistencia aos pobres

Um exemplo de Macau

Em conversa com o revmo. mons. Honorio, zeloso vigario de Macau, vimos a saber que o ilustre dr. Paulo Ferraz da Companhia Comercio e Navegação, faz distribuir, todas as sextas feiras esmolas que atendem a mais de 2 mil cruzeiros, o que vem ocorrendo ha perto de um ano.

O fato é digno de louvores e com a devida venia, ousavamos fazer uma sugestão no que fosse organizado um serviço em moldes modernos um Dispensario ou outro movimento semelhante, de iniciativa privada, sob o alto patrocinio desse ilustre patricio, para dar uma organização ainda mais completa a movimento tão simpatico.

Mons. João da Matha Paiva

Com a ausencia do revmo. pe. Umberto Galvão, cura da Catedral, ficou sua excia. Mons. João da Matha Paiva como vigario interino da Sé de nossa Arquidiocese.

Vai assim o nosso digno Vigario Geral da Diocese mais uma vez prestar relevantes serricos aos paroquianos de N. S. da Apresentação.

A posse de mons. Matha realizou-se no dia 1.º devendo o seu paroquiato estender-se, possivelmente, até o mes de setembro, data fixada para o retorno do pe. Umberto Galvão.

Para ler no onibus

A aspereza de [illegible] afasta de nós tantos [illegible] que alguns precisam do nosso auxilio sempre brasileiramente pelo decantado movimento de nossa [illegible]

2 Seria um [illegible] a cumprir se não pedir [illegible] sinais alguem se aproximar ao lado sem lhe dar ensejo favoravel de modo a [illegible]

Romeu com [illegible]

[illegible] o Relatorio e contas da diretoria, o que foi feito. Postas as mesmas em discussão, foram aprovadas. Em seguida pendeu-se a sessão pelo tempo necessario a lavratura [illegible] Reabertos os trabalhos, foi [illegible] em discussão aprovada por todos [illegible] eram: Adauto Ferreira da Rocha, presidente; Ana Rita Ribeiro Coutinho, [illegible] da Rocha; Otto de Brito Guerra.

Era o que se continha no original [illegible]

Natal, 28 de junho de 1952.

OTTO DE BRITO GUERRA

AVERBAÇÃO

Arquivada, nesta Repartição sob o numero de [illegible] e pago, na primeira via, o sêlo devido de [illegible] de quatrocentos e um cruzeiros e cinquenta centavos (Cr$ 401,50), em estampilhas estaduais inutilizadas [illegible] na forma legal. [illegible]

Secretaria da Junta Comercial do Estado em [illegible] de Julho de 1952.

LUIS PATRIOTA — Secretario.

USINA ESTIVAS S. A. [illegible] Recebeu-se hoje [illegible] importancia de quatrocentos e um cruzeiros e cinquenta centavos (Cr$ 401,50) proveniente do emolumento [illegible] arquivamento de uma [illegible] Natal, 14 de Julho de 1952.

[illegible] PATRIOTA

Novo Reitor para Seminario S. Pedr

Escolhido o Padre Alair Vilar

Com a nomeação do exmo d. Adelino Dantas para bispo de Caicó, surgiu um dificil problema para nossa Arquidiocese. A sua substituição no Seminario S. Pedro, de onde era ha tantos anos o reitor experimentado e capaz.

Acaba sua excia. o sr. Arcebispo de fazer uma feliz escolha para esse lugar, recaindo a mesma no revmo. pe. Alair Vilar, vigário da paróquia de Santa Cruz, onde ha muitos anos exercia modelar paroquiato.

Não é preciso dizer que essa designação do sr. Arcebispo ecoou muito bem e estamos certos de que o nosso Seminario, viveiro de futuros sacerdotes do Senhor, ficará muito bem servido com o seu novo reitor, que antes da denação lá estivera como xiliar do importante educandario e casa de formação

Por unanimidade

O GOVERNO NÃO TE DIREITOS

PARIS, 3 — A Corte de tiça, por unanimidade seus desembargadores [illegible] nou ao governo que [illegible] em liberdade o lider [illegible] nista Francês, deputado J ques Duclos. Os cinco ma trados da corte declara ainda que o governo [illegible] com o direito de manter Duclos na prisão.

Usinas Estivas S. A

ATA DA ASSEMBLEIA EXTRAORDINARIA

Aos vinte e oito dias do mês de junho de 1952 [illegible] critorio da Usina Estivas S. A., pelas 8 horas da [illegible] presentes acionistas da emprêsa dando quorum legal [illegible] deliberar, como se póde vêr pelo livro de presença, o presidente, dr. Luiz Ignacio Ribeiro Coutinho, deu início aos trabalhos de Assembléia Geral Extraordinaria, convidando o [illegible] Otto Guerra, para secretariar os trabalhos. Foi [illegible] tão lido por mim, secretario, o edital de convocação da Assembléia, publicado, na forma legal, pelo Diario Oficial do Estado e no Jornal A ORDEM. Passou então o Presidente a expor as finalidades da reunião, de acordo com a ordem do dia constante do referido edital. O principal ponto foi o pedido de autorização da Assembléia para [illegible] emprestimo agricola, com penhor de algodão [illegible] safra fundada nas propriedades da emprêsa, Belo Horizonte e Varzea, no municipio de Goianinha. Adiantou o presidente que esse emprestimo será no valor de quatrocentos mil cruzeiros (Cr$ 400.000,00) junto ao Banco do Estado [illegible] Agencia de Natal, fazendo-se necessaria a autorização da Assembléia, inclusive para o penhor, posto o assunto em discussão, e depois em votação, foi aprovado por todos os presentes. Retomando a palavra, o presidente expôs que por sua vez se fazia necessario um emprestimo de um milhão, até o limite de quatro milhões de cruzeiros (Cr$ 4.000.000,00) tambem junto ao Banco do Estado, penhor da safra de cana, segundo proposta [illegible] mesmo Banco. Posto o assunto em discussão e votação foi aprovado sem discrepancia. Em seguida [illegible] presidente que o sr. José Dutra propuzera a compra da propriedade "Tinibo", no municipio de Nisia Floresta, [illegible] ção pertencente a Usina Estivas S. A. Pedia a autorização da Assembléia para vender dita terra, ficando a diretoria com poderes para combinar preço de venda e demais detalhes necessarios à operação, inclusive escritura. Posta a votos, foi a proposta aprovada por unanimidade. Com a palavra, o acionista Adauto Ferreira Rocha ponderou a conveniencia de reforma parcial dos estatutos. Propunha que o art. 15 ficasse assim redigido: "Art. 15 — Compete a diretoria fazer aquisição de bens imoveis, moveis e semoventes, rendas e outros valores que aumentem o patrimonio da Sociedade, podendo [illegible] te, com autorização da Assembléia Geral, alienar ou hipotecar bens imoveis pertencentes a Sociedade. [illegible] Tratando-se de operações de mutuo, com garantia [illegible] raticia das safras, a diretoria tem atribuições para realizar a operação, independentemente do pronunciamento da Assembléia ou posterior ratificação". Isto se fazia necessario, acrescentou, para maior liberdade e rapidez [illegible] da diretoria. Posto o assunto em discussão e depois em votação, foi aprovado por unanimidade. Finalmente o presidente expos aos acionistas que por motivo [illegible] devidamente comprovado, não fora possivel [illegible] prestar suas contas dentro do prazo estatutario, [illegible] cidira com os grandes trabalhos de reforma [illegible] bino fazê-lo agora, sendo do conhecimento de todos [illegible] nistas o resultado do exercicio. Ainda assim [illegible] o Relatorio e contas da diretoria, o que foi feito. Postas as mesmas em discussão, foram aprovadas. Em seguida pendeu-se a sessão pelo tempo necessario a lavratura [illegible] Reabertos os trabalhos, foi [illegible] em discussão aprovada por todos [illegible] eram: Adauto Ferreira da Rocha, presidente; Ana Rita Ribeiro Coutinho, [illegible] da Rocha; Otto de Brito Guerra.

Era o que se continha no original [illegible]

Natal, 28 de junho de 1952.

OTTO DE BRITO GUERRA

AVERBAÇÃO

Arquivada, nesta Repartição sob o numero de [illegible] e pago, na primeira via, o sêlo devido de [illegible] de quatrocentos e um cruzeiros e cinquenta centavos (Cr$ 401,50), em estampilhas estaduais inutilizadas [illegible] na forma legal. [illegible]

Secretaria da Junta Comercial do Estado em [illegible] de Julho de 1952.

LUIS PATRIOTA — Secretario.

USINA ESTIVAS S. A. [illegible] Recebeu-se hoje [illegible] importancia de quatrocentos e um cruzeiros e cinquenta centavos (Cr$ 401,50) proveniente do emolumento [illegible] arquivamento de uma [illegible] Natal, 14 de Julho de 1952.

[illegible] PATRIOTA

A grande maratona catequética

Seguiu a representação da nossa Arquidiocese ---Transitaram as cearenses-Viagem à Europa

Pelo avião da Aerovias Brasil, seguiram hoje com destino ao Rio, aonde vão participar da grande Maratona Catequética, as integrantes da representação de nossa Arquidiocese, que seguem na companhia da revda. Madre Vera Peterson.

São as seguintes as participantes: pelo curso colegial Maria Inês de Castro Guerra; pelo curso ginasial, Amaurile Bezerra; pelo curso primario, Agueda Maia Mousinho; todas alunas do Colégio Imaculada Conceição Representando os catecismos paroquiais seguiu a pequena Marise Pinto de Vasconcelos aluna do Externato N. S. Auxiliadora, das irmãs Salesianas.

Pelo mesmo avião, tratou a representação cearense, composta de alunas do Ciclo Colegial (Escola Normal) e do secundario.

O exmo. Governador do Estado, num gesto muito louvavel, contribuiu com um auxilio para a nossa representação, que teve tambem as passagens oferecidas pela Aerovias Brasil.

As primeiras colocadas de cada ciclo, na prova final terão direito a uma viagem à Europa, em transatlantico excelente, visitando Lisieux e Fátima. O sr. Bispo d. Helder Câmara entendeu-se com o Ministro da Educação, no sentido de que as alunas não percam provas por motivo de viagem.

Quanto às que se colocarem no segundo lugar serão-lhes proporcionada uma excursão a N. S. Aparecida em S. Paulo e outros santuarios marianos do Brasil.

UMA BENÇÃO DO SR. ARCEBISPO

Antes de embarcarem, as nossas estudantes compareceram ao Paço Arquiepiscopal, aonde foram receber a benção do exmo. sr. Arcebispo d. Marcolino Dantas, que lhes dirigiu a palavra, cheia de conselhos e ensinamento.

UM JUSTO ELOGIO

E' oportuno salientar o muito esforço despendido pelo Departamento de Ensino e Religião da Ação Católica, tendo à frente o revmo pe. Emerson Negreiros e a profa. Delvina Gondim.

A ORDEM

NATAL — Quinta-feira, 3 de Julho de 1952

Gesto Humanitario

Colabora o "Sampaio Correia" em beneficio da população flagelada do Açú

[illegible] Na carga foi [illegible] [illegible] em [illegible] de Medeiros, [illegible] do Estado de Fernando [illegible] Correia, uma [illegible] do município de Açú que [illegible] a S.S. o [illegible] [illegible] [illegible]

Labim/UFRN

PARIS — *Trovoadas e aguaceiros fizeram hoje baixar um pouco a temperatura. O Serviço de Meteorologia anuncia aproximação nova onda de calor.*

A ORDEM

Propriedade do Centro de Imprensa S. A.

RIO — *A Comissão de Justiça na Camara vai constituir uma subcomissão que terá como objetivo estudar todos os projetos apresentados pela Camara.*

ANO XVI — RIO GRANDE DO NORTE — NATAL — SEXTA-FEIRA, 4 DE JULHO DE 1952 — Núm. 4913

Concordou com as emendas do P. T. B.

Sobre o projeto "Petrobraz" — Afirmou João Goulart

RIO, 4 — João Goulart afirmou na reunião do PTB que o Presidente da República havia concordado com as emendas do PTB — já conhecidas — ao projeto petrobras apesar da resistencia oposta às referidas emendas pelo sucessor Romulo de Almeida. Lucio Bittencourt no momento traçou considerações em torno das emendas retirando conveniencias e reconsiderações das mesmas..

Falou no Parlamento Austriaco Lutamos pelo direito da justiça - Deveria ser membro da ONU

VIENA, 4 — O Secretario Geral da ONU Trygue falando na reunião conjunta do parlamento austriaco disse sobre a guerra na Coreia "não é uma guerra por causa do pequeno territorio mas uma luta pelos principios da ONU, uma luta de direito e de justica contra a força bruta". Sua primeira visita oficial a um país não membro da ONU di se Lee que é opinião da Austria a ser ha muito membro da organisação mundial



Noticias politicas

DE SANTO ANTONIO

Como candidato de Conciliação, nas hostes pessedistas, caso aceite, fala-se na indicação do sr. Luiz Fagundes para prefeito do Municipio. Sabe-se que a UDN e PSP lançaram o nome do sr. Lindolfo Vidal

DE AREZ

Está em fóco o nome do sr. João Aureliano como candidato do PSD a Prefeito de Arez, segundo nos informam. Damos a noticia com as devidas reservas, sujeita a retificação.

DE GOIANINHA

Com a decisão do Superior Tribunal Eleitoral voltou ao Cartaz o nome do sr. José Lucio para Prefeito desse Municipio. Diz-se que o sr. Aduto Rocha seria o contendor do "coronel" de Santo Antonio.

DE CURRAIS NOVOS E LUIZ GOMES

Ante a decisão do Superior Tribunal Eleitoral voltaram as candidaturas dos srs. Assis Salustino para Currais Novos e Licurgo Nunes para Luiz Gomes.

Pediu a suspensão da greve

Correspondeu a um ano de trabalho

WASHINGTON, 4 — O Senado pediu hoje a suspensão da greve nas industrias siderurgicas que já se prolonga por varios dias e entraram imediatamente em negociacoes coletivas. Por votação oral o Senado aprovou a resolução apresentada pelo Senador Hubert Humphrey que convida as emprêsas e os sindicatos "combinarem condições provisórias que possibilitem o imediato reatamento da producão e fique na pendencia de solução a disputa". Funcionarios do governo declararam que a greve eliminou o efeito de um ano a expansão industrial.

Foram salvos pelo irmão

Arriscou a vida-Tem 14 anos-Morreu o de 3 anos

BELO HORIZONTE, 4 — Um menino morreu carbonizado e outros sete em pleno sono foram salvos pelo irmão mais velho durante o incendio num barracão no Bairro Sagrada Familia, residencia do ferroviario Adelino Afonso. Quando o fogo declarou-se, apenas as crianças estavam iniciando o sono. O ferroviário já havia saído para trabalhar e sua senhora havia saído para fazer compras antes das sete horas. O filho mais velho do ferroviário de nome Wanderley de quatroze anos despertou pelos estalos e cheiro de materias acordou e correndo no quarto dos irmãos e com sacrificio da propria vida socorreu todos menos um de tres anos.

EXPOSIÇÃO DE CINEMA CATOLICO

RECIFE, 4 — Está-se realizando, no Circulo Católico a 1a. Exposição de Cinema Católico, incluindo cursos e *conferências*.

Transportarão os restos mortais

Das vitimas do "Presidente" - Chefiará a caravana o Brigadeiro Aboim

RIO, 4 — Na próxima semana, possivelmente terça-feira, seguirá uma caravana, organisada pelo Ministro da Aeronautica, com o objetivo de transportar para o Rio os restos mortais das vitimas do "Presidente", tombado nos fins de Abril próximo passado. A caravana seguirá sob a chefia do Brigadeiro Aboim mais vinte pessôas e o médico Edgard de Barros Tostes

Serão tambem empreendidas buscas do motor do "Presidente", peça que se for achada será tambem transportada para o Rio afim de completar as investigações do acidente.

Provocaram Debates

LONDRES, 4 — Os deputados trabalhistas voltaram a provocar debates sobre a guerra na Coreia, esta noite. Os ditos deputados criticaram duramente ao gabinete do conservador Wiston Churchill quando souberam que o ministro da defesa, lord Alexander, declarara a noite passada, confidencialmente: estariamos em melhor situacao se os aliados tivessem mais tropas na Coreia. — O lord Alexander disse tambem que havia varios pontos fracos no sistema defensivo dos aliados na Coreia.

Chegou às 11,30 ao Itamaraty Conferenciou com João Neves-Foi recebido por Pimentel Brandão

RIO, 4 — A's 11,30 horas chegou ao Palacio do Itamaraty, na Avenida Marechal Floriano, o Snr. Dean Acheson, secretario dos Estados Unidos, onde chegou num carro fechado. Foi recebido com todo o cerimonial e imediatamente conduzido ao salão de honra pelo introdutor diplomatico do Itamaraty. Recebeu-o o Ministro Pimentel Brandão secretario do Ministro das Relações Exteriores, que o conduziu ao gabinete do Ministro João Neves da Fontoura, aonde permaneceram, de portas fechadas, em conferência até ás 12,40



Alterou os vencimentos dos Professores Catedraticos

RIO, 4 — O Chefe do Governo acaba de assinar mensagem para ser encaminhada ao Congresso Nacional, acompanhada do projeto lei alterando os vencimentos dos cargos de professores catedraticos padrão "m" das Faculdades de Direito de Alagoas e Amazonas e professores padrão "m" das Faculdades de Medicina e Cirurgia do Pará classificando-os padrão "O".

Recomposição politica em Minas Gerais

RIO, 4 — Volta a baila nos meios autorisados a noticia de uma breve recomposição politica em Minas Gerais, a qual teria por objetivo firmar uma cooperação mais estreita no sentido de harmonisação da familia mineira. O Ponto de vista que prevalece entre os lideres dos diferentes partidos é que tendo em vista a situação economica e administrativa dos municipios urge aquela cooperação se faça sob pena de forças estranhas se fazerem valer no estado em detrimento as correntes tradicionais do Estado.

Descoberta nova mina de ouro

MACAPA, 4 — Foi descoberta nova mina de ouro nos limites do territorio do Amapá com o Estado do Pará, local denominado Páu Cobeceiras. A descoberta foi de um paulista conhecido por "sapatinho", que ha muito tempo percorre as terras da Amazonia. A producão da nova mina é fabulosa, razão porque estão atraz todos quanto gostam de aventura. Sabe-se que os circulos das garimpos acham-se empenhados em trocar medicamentos por ouro, desconhecendo-se, por completo, as transações em moéda

Novas Industrias

RIO, 4 — Durante o último trimestre de 1951, foram fundadas no país 24 novas industrias, das quais, 12 em S. Paulo; 8 nesta capital; 2 no Paraná; uma no Estado do Rio e outra no Rio Grande do Sul. O total do capital destas emprêsas é de Cr$ 161 070 000,00.

Comparou aos nazistas

BERLIM, 4 — Yaari delegado do partido dos operarios, e que tem sob sua orientação o maior agrupamento da oposição contra o estado de Israel ao Congresso Mundial da Paz, convocado pelos comunistas em Berlim, afirmou: "os crimes dos norte-americanos na ilha de Koje, na Coreia, são semelhantes aos cometidos pelos nazistas nos seus campos de concentração", segundo o serviço de informações comunistas na Alemanha Oriental.

Salário-familia

RIO, 4 — O senado aprovou o projeto que eleva os niveis do salário-familia, adotando emenda da sua Comissão de Finanças, de autoria do sr. Dorval Cruz, a qual está assim redigida:

Até letra G — 150 cruzeiros por dependente.

De H a K — 100 cruzeiros por dependente.

De L a M — 60 cruzeiros por dependente.

Acima de M — 50 cruzeiros por dependente.

A proposição voltará a Câmara para apreciação da emenda do Senado

600 novos carros para o serviço de eletrificação

RIO, 4 — Falando aos jornalistas credenciados junto á Central do Brasil, Coronel Eurico Souza Gomes comunicou que vem de ser aprovado o relatorio da comissão que estudou as propostas relativas a aquisição de 600 novos carros para o serviço de eletrificação desta capital e de S. Paulo, sendo classificadas para esse fornecimento as seguintes organisações: Metropolitan Vickers Eletrical Export S/A; The Budd & Ca. Logo que cheguem os primeiros trens no Rio de Janeiro, uma parte da encomenda será imediatamente posta no serviço dos suburbios desta capital e de S. Paulo, uma vez que já se encontram praticamente terminados os trabalhos de eletrificação até Itaquera.

NOSSAS OFICINAS ESTAO EQUIPADAS COM MAQUINAS MODERNAS

---- PARA ----

Confecção de quaisquer serviços graficos e de PAUTAÇAO

NOSSOS PREÇOS DESAFIAM COMPETIDORES

Os bombardeios das usinas coreanas Esclareceu o General Bradley



WASHINGTON, 4 — O General Omar Bradley, chefe do estado-maior combinado norte-americano, feria esclarecido em uma comunicação, segundo o "Washington Post" que o bombardeio das instalações hidro-elétricas do Yalu fôra decidido antes do dia 19 de junho, com o acôrdo do presidente Truman, do Departamento de Estado e do Departamento de Defesa. No dia 19 de junho teriam sido transmitidas instruções precisas ao general Mark Clark, com a aprovação do presidente e dos dois departamentos.

Confederação dos Pescadores

ARACAJU, 4 — Foi reorganizada a Confederação dos Pescadores de Sergipe, cabendo a presidencia ao Capitão dos Portos, à Secretária ao sr. Carlos Alberto Sampaio e a Tesouraria ao sr. Leo Fegildo de Gois.

Noticias Catolicas

ASSISTENCIA AO CLERO

S. JUAN, P. RICO, 4 (NC) — Pela primeira vez na historia de Porto Rico está se organizando aqui uma sociedade do clero diocesano, cujos fins serão o santificação de seus membros e a ajuda em caso de doença e outras contingencias. Ha em Porto Rico 90 sacerdotes oriundos da Ilha. Entre êles, o diretor da Confraternidade da Doutrina Crista e o secretario do Bispo de S. Juan figuram como promotores da nova União do Clero.

PROBLEMA DOS DOENTES MENTAIS

NOVA ORLEANS, 4 (NC) — Para orientar o atitude do publico em relação aos doentes mentais funcionará hoje o "Clinica do Sanatorio De Paul" cuja inauguração o Senor Arcebispo Joseph Rummel. Entre outras coisas a organização espera eliminar por meio de cursos e conferencias os preconceitos que perseguem os doentes mentais e que frequentemente impedem a sua cura total. Afirma o Arcebispo que mesmo com os atuais meios de tratamento mais de metade dos enfermos mentais podem ser curados.

SITUAÇÃO RELIGIOSA NA SUIÇA

BASILEA, SUIÇA, 4 (NC) — Na Suiça os 18 jornais católicos, entre os quais 28 diários; 60 revistas católicas, 4 das quais são científicas, 28 periodicos e 24 missionarias. Informa a última edição do Boletim Oficial Suiço de Publicações. Dos 4.700.000 habitantes do país, cerca de 2 milhões são católicos.

NECESSITADO DO APOSTOLODO

WORCESTER, MASSACHUSETTE, 4 (NC) — O arcebispo de Boston, D. Richard Cusin Cushing, disse em conferência na convenção das Filhas Catolicas da América que "o apostolado secular consequirá a transformação da sociedade" e que êsse apostolado significa reforma de outros mediante o exemplo, a palavra e a caridade e constitui o sal da humanidade.

NOVO SELO COMEMORATIVO

VATICANO 4 (NC) — Um novo selo postal foi emitido aqui para comemorar o centenario da maior estampilha autorizada pelos Estados Pontificios. Nesse selo de 50 liras, vê-se um carro de corrida descendo da colina Vaticano, tal como há 100 anos atrás

O QUE OCORRE NO MUNDO

NOTICIARIO DO USIS

AMPLIA-SE A ASSISTENCIA PRESTADA PELA FAO

ROMA, 4 — A assistencia tecnica prestada pela FAO e varias nações continua a ampliar-se, segundo informou Sir Herbert Brodly diretor geral, na reunião aqui realizada para discutir os problemas do abastecimento alimentar do mundo e outros ligados as atividades da organização. Disse ainda que vem aumentando os pedidos no sentido de que a FAO estenda sua assistencia a novos campos sub-desenvolvidos. No presente momento o programa posto em pratica pela FAO empenha-se em 274 tecnicos

LUTAM POR UM MUNDO MELHOR AS FORÇAS DA ONU

PUSAN, 4 — As forças da ONU na Guerra caracterizam-se pela luta por um mundo melhor no qual todas as pendências serão resolvidas pacificamente, segundo afirmou o Coronel Norte Vanda Tryve em discurso pronunciado anteontem. Disse ainda que "a missão principal da Força da ONU na Coreia decorre da necessidade de repelir a agressão contra a República da Coreia, de modo a permitir que o povo coreano decida livremente o seu futuro de acordo com os principios da Carta das Nações Unidas".

NÃO PAGAM IMPOSTO

MANILA, 4 — O Juizado de Primeira Instancia de Manila decretou que se devolvam 9 247 86 pesos cobrados, como imposto sobre a renda ao Colegio do Sagrado Coração, da Congregação das Filhas da Caridade de S. Vicente, baseando-se em que essa instituição não tem fins lucrativos. O juiz Conselho Sanchez disse que desde 1913 existe uma lei que exime do imposto sobre a renda as escolas que [illegible]

A situação do nosso algodão

Um telegrama do sr. Dinarte Mariz

O exmo. Governador do Estado recebeu do ilustre deputado Dinarte Mariz o telegrama seguinte, a proposito de problemas ligados ao fundamentalmente do nosso algodão:

RIO, — Estou Ministro Fazenda que o Conselho Nacional Presidente Republica entendimentos havidos Bahia aguarda presença representantes Governos Comercio lavoura firmar pontos basicos financiamento algodão. Gostaria ilustre amigo acordo principais interessados sugerisse detalhes possam ser detendidos melhor ressalvar interesse produtor corpo seguro diferença preço entre variedade fibra e demais tipos classificados. Ministro reafirmou interesse Governo atender procedentes notoriedade. Abraços. DINARTE MARIZ.

O QUE OCORRE NO BRASIL

Noticiario da Radiopress

RIO, 4 — "O autor do livro "Terras do sem fim" pronunciou expressivo discurso no qual destacou a importancia da cultura como elemento de unificação nacional e [illegible] [illegible] [illegible]

Labim/UFRN

CENTRO DE IMPRENSA S. A.

Séde — Rua Dr. Barata, 216 — NATAL

Presidente — OLIMPIO PROCOPIO DE MOURA
Gerente — TOLARDO COCENTINO

A ORDEM

DIARIO VESPERTINO
(Circula desde 14-7-1935)
Diretor — OTTO GUIMARÃES

TELEFONES

Direção 23-70 — Gerencia 13-49 — Redação 13-23 — Presidencia 13-97

ASSINATURAS

Ano .. .. Cr$ 180,00
Trimestre 46,00
Semestre 80,00

VENDA AVULSA

N. atrasado .. ... Cr$ 1,20
N. do dia .. .. .. ,50

PUBLICAÇÕES — TABELA NA GERENCIA

REPRESENTANTES

RIO — A. S. LARA, Senador Dantas, 40-1.º andar — Fone 22-3024
S. PAULO:—Raul Cammayor, Rua Felipe de Oliveira, 21 2.º andar
Fone: 2-6878

SOCIEDADE

O PENSAMENTO UNIVERSAL

Não há vida profunda e útil sem um constante exame de consciência, sem meditação cotidiana, sem regulamento de vida. — Elisabete Leseur.

ORIENTANDO

AS "CRIANCAS-PROBLEMAS"

Os médicos chamam "crianças-problemas" àquelas que, *continuadamente, apresentam mau comportamento na escola* ou no lar, crianças zangadas, impertinentes, maleriadas. São o tormento dos pais e dos professores, mas não lhes cabe culpa de ser assim, nem será debaixo de pressão rigorosa, com pancadas e privações, que se *poderão evitar* seus atos de rebeldia. Para isso, devem ser praticadas, rigorosamente, as regras da Higiene Mental.

Evite as desobediências de seu filho, praticando desde cedo os ensinamentos da Higiene Mental. — SNES.

RECEITA DO DIA

AZEITONAS RECHEIADAS

Escolha bonitas e grandes azeitonas e, depois de tê-las privado dos caroços, encha-as com uma mistura preparada: Môa um pouco de carne de frango (do peito) ou algumas anchovas bem moidas. Misture com um punhado de salsa picada bem fina e ligue com algumas gotas de azeite. Depois de ter recheiado perfeitamente as azeitonas, mergulhe-as por alguns segundos em agua fervente. Retire-as, deixe escorrer tempere com azeite, vinagre, sal e pimenta na medida justa.

FARMACIAS DE PLANTAO

Farmacia Monteiro — Rua Dr. Barata — Ribeira
Farmacia Rio Branco — Av. Rio Branco — Cidade Alta
Farmacia Bendita — Rua Amaro Barreto — Alecrim.

FAZEM ANOS HOJE:

Senhoras:

Maria Luiza Figueira Barreto, esposa do Dr. Ciro Barreto, advogado em nossos auditorios.

Senhores:

Tenente Manoel de Castro oficial do Exercito Nacional — Jales Tinôco, funcionario da Delegacia Fiscal em Florianopolis. Santa Catarina.

— Padre Milton Medeiros — A data de hoje assinala o transcurso do aniversario natalicio do Revmo. Padre Milton Medeiros, do clero diocese de Natal.

Sacerdote virtuoso e trabalhador, o Padre Milton Medeiros goza de geral estima entre seus colegas de sacerdocio e dos católicos natalenses, recebendo por isso, muitas felicitações, com as quais A ORDEM se solidariza.

Senhor Jorge Calafange — assa, hoje, o seu aniversario natalicio o sr. Jorge Calafange, figura de projeção em nossos meio sociais e literarios.

Pelo grato acontecimento o aniversariante recebera por todas as homenagens do seus amigos. A ORDEM com... cordialmente.

... filha do ... Freire comerciante ...

... filho de ... Coelhos, fun... ... estadual em ...

Legio, filha do dr Vesceslau Barreto de Paiva, advogado em Recife.

Alderisa, filha do sr. João Venancio, comerciante em Santa Cruz.

Esta aniversariando hoje, a interessante garota Leticia Maria dileta filhinha do casal dr. João Cabral Filho e d. Maria de Lourdes Cabral.

Pela grata efeméride ... ticinha recepcionará na residencia de seus pais, à avenida Deodoro, 320 as pessôas de suas relações de amizade.

Transcorre nesta data, o aniversario natalicio da garota Leticia Maria, filhinha do dr. João Cabral Filho, inspetor do Instituto do Sal neste Estado e de sua esposa, d. Maria de Lourdes Medeiros Cabral.

Pelo grato acontecimento os pais da nataliciante, recepcionação as pessôas de suas relações de amizades, na sua residencia, á Av Deodoro ... 320

Visitas:

Esteve em nossa Redação o Revmo. Monsenhor Julio Alves Bezerra, vigário da Paroquia de Açu, que manteve cordial palestra com os nossos redatores.

Viajantes:

Da. Nilce Braga Martins — procedente da capital do Ceará, aonde fora em visita a seus parentes e amigos, regressou a esta capital, onde pela Cruzeiro do Sul, acompanhada de sua familia exma. sra. Nilce Braga da Silveira Martins, Agente do I.A.P.S., em Natal e digna esposa do conceituado advogado de nossos foros, dr. Nildemus Martins.

A recem-chegada os nossos votos de boas-vindas.

Homenagem:

Por ontem homenageado os corpos docente, discente e das ex-alunas da Faculdade de Farmacia e Odontologia de Natal, com um jantar realizado na Peixada a Praça Pio X, ás 20.00 horas, o dr. Adolfo Ramires.

Visitas:

Estiveram hoje na Redação deste jornal os jovens José Melquiades Macedo, que foi nomeado recentemente delegado do I.A.P.M. neste Estado acompanhado do jovem Armindo Guedes estudante, a quem fazemos votos pelo seu breve restabelecimento.

Banco do Povo S. A.

AVISO DE CHAMADA PARA INTEGRALIZAÇAO DO AUMENTO DE CAPITAL

A Diretoria do BANCO DO POVO S A, convida aos senhores acionistas a efetuarem na séde social, á Rua do Imperador Pedro II, n.º 494, desta Cidade ou nas sucursais em Salvador (Bahia), Maceió (Alagoas), Campina Grande e João Pessoa (Paraiba) e Natal (Rio Grande do Norte) o pagamento da última quota de vinte e cinco por cento (25%) sôbre o valor nominal de suas ações ordinárias subscritas para o aumento votado do capital social, de vinte milhões para cincoenta milhões de cruzeiros (Cr$ 50.000.000,00) dentro do prazo de trinta dias, a contar do dia 1.º de julho próximo vindouro.—

Recife, 16 de junho de 1952

Affonso de Albuquerque — Presidente
Com. Antônio Alvares de Carvalho Lages — Vice-Presidente
Antônio Martins do Eirado — 1.º Secretário
Dr. Luiz Inácio Pessoa de Mélo — 2.º Secretário

Atenção – Boa Oportunidade

VENDEM-SE:

Dois auto-anibus, sendo um Ford F. 6 — Tipo 1951, licenciado na Linha nº 1, — Rocas ás Quintas —

O outro, Fargo, tipo 1951, licenciado na Linha n.º 2 — Hidro Base — Alecrim.

Tratar com Julio Lino dos Santos, á Rua da Borborema, 1080 — Alecrim — Natal

CAFE' RIO GRANDE

O proprietario do Cafe Rio Grande, avisa a sua distinta freguezia, que continue colecionando os saquinhos vasios. — Cada 20 saquinhos terá direito a valiosos premios. — Junte 20 sacos vasios de Café Rio Grande e vá ao Moinho Potiguar, á Rua Dr. Mario Negocio, 1410 e informe-se dasgrandes vantagens que lhe oferece o PURO E SABOROSO CAFE' RIO GRANDE.

POESIA

Dom José Adelino

NIZARIO GURGEL

Vos nascestes nos ninhos sertanejo
Sertão de espinho e flores perfumadas
Que ornaram vossos celicos desejos
Guiados pelas almas bem formadas.

O vosso coração possui lampejos
De noites ricamente estrelejadas,
Cheias de musica, de sons, arpejos,
Cheias de melodias, espalhadas!

E a orquestração da natureza
Em honra aos que do céu foram eleitos
Para fruitficar em todo o mundo.

Na semente do amor e da pureza
Heis de moldar os limpos afeitos
Té vê-los no redil medrar fecundo.

Natal, 1-7-1952

Caraubas

MÊS MARIANO

Os catolicos desta cidade, como nos anos anteriores, comemoraram condignamente o mês Mariano, sendo digno de registo especial, o entusiasmo com que o fizeram.

Todas as noites a nossa matriz se enchia de fiéis devotos, que ali se ajoelhavam diante do altar da Virgem para prestar um tributo especial a exelsa Mãe de Deus.

O altar da Virgem Mãe diariamente se apresentava com nova ornamentação caprichosamente preparada, e muito iluminado denotando muito gosto artistico.

Cada noite era confiada a quatro ou cinco familias do nosso meio social, as quais constavam, de um programa publicado e nenhuma delas se negaram a trabalhar diariamente, enfeitando o altar de flores naturais e cuidando da iluminação da matriz.

O Revmo. Padre Ismar Fernandes, quando aqui se achava trabalhando e desenvolvendo o seu modelar apostolado, todas as noites fazia uma belissima pratica, enaltecendo as qualidades e exaltando o nome de Maria Santissima, prestando assim tambem, uma homenagem a Excelsa Mãe da humanidade.

Durante as ceremoneas, diariamente pelo nosso eximio côro de Canteras, eram entoados harmoniosos e lindos hinos sacros.

O mês Mariano terminou com grande e consolador movimento espiritual, tendo sido cantada missa e pela manhã sido destribuido elevado numero de comunhões como um preito de homenagem a Nossa Senhora e a noite no patamar de nossa Matriz, num lindo altar preparado pelas diginas e piedosas Filhas de Maria, teve ocasião de haver a ceremonea da coroação de Maria Virgem quando meninas da cruzada, faziam dedicatorias e depositavam ramalhetes de flores naturais a seus pés ouvindo-se no momento cada uma vez a palavra Ave Maria. Pe. Ismar Fernandes, não deixando estas ceremonea da coroação demonstrou muito satisfeito pelo grande comparecimento dos fiéis e pelo movimento espiritual e finalmente agradeceu a todos que cooperaram para mais brilhantismo de todas as festividades que haviam se realisado durante todo o mês, o terço após encerrou em solemidades dando uma Benção a todos os seus paroquianos.

Em 12/6/952.

Correspondente:

VINHO CREOSOTADO FRAQUEZA EM GERAL (Silveira)

Sitio para recreio

Vende-se um aprazivel sitio, em frente ao Bom Pastor, no Carrasco, todo cercado com mais de duzentas fruteiras, e quatro casas.

Tratar à rua General Osório, 205, com o senhor Eulâmpio Monteiro.

Preço módico.

ATENÇAO

CURSO PRE-VESTIBULAR

Funcionando desde Março do presente ano, o curso pré-vestibular para Farmacia, Odontologia e Medicina sob a responsabilidade do Prof. Alvaro Tavares, poderá ainda receber uma segunda Turma, embora limitada. Qualquer informação e matricula, tratar na Rua Jundiahy 414 casa 5 (vila).

GRAÇAS

Amelia Moura, agradece uma graça alcançada pela sagrada face de Jesus, com promessa de publicar.

Telegramas Retidos

RELAÇAO DOS TELEGRAMAS RETIDOS NA SÉDE DA DIRETORIA REGIONAL

Abdenago Autunes, Rua Sardames 41 Rocas; Alda P. Rocha, Av. Getulio Vargas 690; Arnaldo Justino da Silva, Albertina Medeiros, Rua Saneamento 370; Benedito Priroca Rosario, Central; Isac Nobre, Trav. Pium 165; João Leite, Agencia Correia Teles 21; Juiz Direito Comarca Natal; Maiorana, Ninha Ribeiro, Felipe Camarão 30; Urgente — Oscarina, Rio Branco 323; Orlando Silva Otauru, Urgente Sinha de Souza, Floriano 300; Soares Oliveira, Tucoycules, Transsulaire, Pedro Camara, São João 119, Rocas; Construtora, Eugenio Toscano, rua Direita 236; Edith Rocha, Olavo Lamartine; Edith Galvão de Lima, Francisco Jacinto Coité, José Dogol, Jamiro Zeaugusto, Marieta Coca Rego, Floriano Peixoto, Maria Luiza, Afonso Pena; Magale, Rua Potengi 457; Dunario, rua Frei Miguelinho 99.

VENDE-SE

Casas modernas no centro da Cidade, tratar á Avenida Tavares de Lira 67.

Efemérides Estaduais

JULHO — 4

1892 — Ato mandando por em execução a lei n. 3, de 2-5-1892, criando o Corpo Militar de Segurança.

1929 — No [illegible] do Bom Jesus das Dores [illegible] primeira missa [illegible] Maria Cabral.

Humberto Gonçalves Bezerra

Cirurgião Dentista

Edificio Magaly — Av. Rio Branco 564 — 1o. Andar — telef. 21-92 — Expediente 14 ás 18 horas.
A noite mediante ajuste preelo.

CASOS & COISAS

A Tragédia da ilha de Achieta

A revolta dos prisioneiros da ilha de Anchieta veio alertar as nossas autoridades sôbre o sistema penitenciário brasileiro. Demonstra, além disto, que não há, infelizmente, uma segura compreensão do que seja reeducação. Que não se procura reconquistar o criminoso, que não há interesse pela sorte dos que erram, dos que se tornam infratores da lei.

Não é de hoje que sabemos que a violência gera a violência.

E' injustificavel que se pretenda corrigir malfeitores com castigos corporais, trabalhos forçados, "solitária" a pão e agua. Os tempos modernos condenam essa prática, que ainda hoje, para desdouro de nossa fôlha de civilização cristã, tem os seus seguidores, os adeptos do regimem da *força* e do total desprezo ao ensinamento, como se cria, ao penetrar numa penitenciária deixasse do lado de fóra a condição de ser humano feito à imagem e semelhança de Deus.

A ansia de liberdade é tão [illegible] para pássaros, [illegible] felicidade é contemplar [illegible] gorgeando [illegible] despreocupados.

O que [illegible] [illegible] [illegible]

Labim/UFRN

Desperta grande interesse o Torneio Inicio da 2a. Divisão

Tomadas todas as providencias para o maior brilhantismo da festividade esportiva

Toda a imprensa falada e escrita de Natal tem falado constantemente sobre a realização na tarde do próximo domingo, do Torneio Inicio do campeonato de futebol da 2a. divisão, que este ano, foi oficializada pela FND. Dez clubes já se acham inscritos e disputarão o certame oficial do futebol menor. São eles, o Atlantico Sul, Estrela do Norte, Guanabara, Internacional, Metalurgica, Mauá, Sampaio Correia, São Gonçalo, Madureira e Juruá, os quais apresentar-se-ão perante o público natalense, na tarde do próximo domingo.

O comercio da cidade, colaborando com a 2a. divisão, ofertou troféus para premiação dos clubes melhor colocados. Os três clubes que se classificarem nos três primeiros lugares, será contemplados com as taças oferecidas pelo desportista Olavo Galvão, a SEPAN e uma outra, ofertada pela FND.

Todas as providencias para o maior brilhantismo da festividade esportiva de depois de amanhã, vêm sendo tomadas pelos dirigentes da 2a. divisão. As autoridades, foram expedidos convites especiais. Como se vê, vai ser dos mais empolgantes o desfecho do Torneio Inicio do certame do futebol menor de Natal.

Avó! Mãe! Filha!

TODAS DEVEM USAR

FLUXO-SEDATINA

(O REGULADOR VIEIRA)



A MULHER EVITARA' DORES ALIVIA AS COLICAS UTERINAS Emprega-se com vantagens para combater as irregularidade das funções periódicas das senhoras. E' calmante e regulador dessas funções. FLUXO SEDATINA, pela sua comprovada eficácia, é muito recitado

DEVE SER USADO COM CONFIANÇA

Prepara-se o Atletico

A volta de Piloto-Tatá, rubro-negro por mais 1 ano

O Atletico está se preparando para o próximo campeonato. O tecnico Brigido tem desenvolvido uma atividade dinamica afim de que o rubro-negro faça uma boa campanha este ano.

Agora mesmo, conseguiu a permanencia de Tatá, que assinou por mais uma temporada. Tambem Piloto, já está com o seu retorno assegurado. Um magnifico atacante tambem está sendo visado pelos atleticanos.

Prossegue hoje o certame de basquete

Estreiarão os fives da AABB e do Tiradentes — Conclusão do jogo ASSEN x Aero Clube

Vai prosseguir esta noite na quadra da AABB, o campeonato de basquetebol, com a disputa do jogo entre os fives do Tiradentes e da AABB, que assim fazem a sua estreia no certame oficial do corrente ano.

Jogo que se auspicia dos mais movimentados e que por isto mesmo, deverá levar ao rink dos bancários, um público bem numeroso. Entre o cotejo preliminar e o jogo principal, os quintetos do Aero Clube e da ASSEN, voltarão a campo, para disputar os vinte minutos restantes do match que disputavam terça-feira e que teve de ser suspenso, devido ás chuvas.

Quadros para o jogo principal: AABB - Jessé — Orris — Zeaugusto — Matos — Roberto e Clidenor. TIRADENTES — Ari - Alberto — Claudionor Pedro e Canindé.

DR. RAIMUNDO NUNES

CONSULTORIO: Av. Rio Branco, 623-1.º andar
OLHOS, OUVIDOS, NARIZ E GARGANTA
Horario — De 10 às 11 e 15 às 17 horas
Residencia—Av. Floriano Peixóto, 293—Fone —2852
NATAL — RIO GRANDE DO NORTE

Comemore suas festas oferecendo o afamado "chopp Antartica", distribuido nesta Capital pela firma João Teixeira de Carvalho, Rua Dr. Barata, 235 — Ribeira.

NOSSAS OFICINAS ESTAO APARELHADAS COM MAQUINAS MODERNAS
— PARA —
Confecção de quaisquer serviços graficos e de PAUTACAO
NOSSOS PREÇOS DESAFIAM COMPETIDORES

TENHA SEMPRE A' MAO UM EXEMPLAR DA A ORDEM.

AMANHA em Matinée e Soirée no REX
Judy Garland, Frank Morgan e Ray Golger em:

O magico d' oz

Re-apresentação de um deslumbramento! Um espetaculo maravilhoso, em deslumbrante TECHNICOLOR, feito para os pequenos e grandes!!!

HOJE **REX** HOJE

A's 15.30 e 20 horas
GORDO e o MAGRO

Era uma vez, dois valentes

Uma das mais hilariantes apresentações da temporada

HOJE **São Luis** HOJE

A's 15 30 e 20 horas

Um filme policial.

O radio da morte

Juntamente a (sexta série) "O FILHO DO ZORRO"

AMANHA S. LUIS AMANHA
A's 15.30 e 20.00 horas
Alexandre Carlos e Angelica Hauff em:

Mundo extranho

Um filme Brasileiro-Argentino repleto de ações e aventuras! Grandiosa apresentação da S Miguel.

São Pedro—Hoje

Somente ás 28 horas

Toca de ladrões

Coisas do Flamengo

Um jogador de futebol fora do gramado, é um ser como nós mesmos. Quando não está "trabalhando" na dura profissão, ele pode ser tambem jornalista ou uma cousa qualquer.

Foi o que notamos, ao ver-mos um exemplar do DIARIO CARIOCA, de 1.º do corrente. Lá na parte esportiva, estava uma bem escrita reportagem de Esquerdinha, crack do Flamengo. O seu "estilo" em nada difere dos verdadeiros jornalistas. O player rubro-negro, sabe que um dia tem que deixar de correr com a bola nos pés e "treina" para uma nova atividade.

Ao chegar esse momento naturalmente o orgão carioca poderá ter mais um cronista especializado nestes assuntos, convidando-o para "ingressar" em suas colunas...

Campeonato Natalense de 52

2a. Divisão, uma realidade

Julho, marcará o inicio das atividades oficiais da FND e o proximo domingo, já está definitivamente indicado para a realização do Initium da entidade menor. A 13, será a vez de 1a. divisão realizar o seu torneio de abertura.

O interesse que os clubes têm demonstrado pela 2a. divisão tem sido o maior possivel, pois Atlantico Sul, Estrela do Norte, Guanabara, Internacional, Juruá, Madureira, Mauá, Metalurgica Sampaio Correia e São Gonçalo já estão filiados e desfilarão no Initium. E essas agremiações sentem-se satisfeitas com a volta de uma competição benéfica para si mesmas, porque somente com a vida legal de um clube é que se sabe o seu valor.

Notase nos interessados uma completa confiança nos novos dirigentes da divisão menor e temos certeza que os clubes não estão enganados. Amauri Dantas, Severino Vieira, Raimundo Fernandes e José Leandro, são elementos que pela retidão de suas atitudes, merecem a confiança de todos. Resta agora, esperarmos a parte prática que tudo leva a crer, alcançará o mais completo exito.

E assim, marcha o futebol menor para uma vida real, preparado pelo poder máximo da FND, na pessôa do presidente Fernando Leitão com a colaboração de todos aqueles que desejam um futuro mais promissor para o nosso soccer.

DR. JOSE' ALFRAN
CLINICA MEDICA
Pele — Sifilis e Alergia
Ex-assistente da Clinica Dermatologica e Sifiliografica dos Profs. [illegible] e Ex-assistente do Serviço de Clinica Medica dos Profs. Vieira Rodrigues e João Alfredo [illegible] Rio
Ex-interno

Labim/UFRN

COLOMBIA

OTTO GUERRA

Fala-se, muito, nos nossos dias, na crise da Autoridade. Ninguem quer mais obedecer. Ou então obedece demasiado, servilmente, nos regimes ditatoriais.

Desta forma, está faltando o senso de equilibrio à propria autoridade, que ou é fraca demasiado, ou por demais autoritaria.

Onde buscar a raiz dessa decadencia? sem duvida, na falta de fundamento ao principio mesmo da Autoridade.

Quando os homens estão certos e convencidos de que a Autoridade repousa seus alicerces no proprio Deus (todo poder vem de Deus, já dizia S. Paulo), ainda temos uma serie de consequencias muito importantes. Em primeiro lugar, a propria autoridade sabe que seu poder é uma especie de delegação, de maneira que tem de prestar contas muito serias ao delegante ou outorgante, o proprio Deus. Depois, os que obedecem não se sentem diminuidos. Estão obedecendo a um ministro de Deus.

Hoje, porém, estas noções andam muito diluidas ou extintas na consciencia de muita gente. De governantes e governador.

Pio XI lastimava, numa de suas encicllcas memoraveis, "o lastimavel decaimento em que vemos abatido o prestigio do direito e a reverencia à autoridade"

Precisam os homens de colocar a Deus como centro da autoridade.

Um belo exemplo acaba de nos dar a Colombia, comemorando solenemente o duzentenario da consagração oficial do País ao Sagrado Coração de Jesus. De joelhos, o presidente da Republica, com todo o seu Ministerio e o povo renovaram o ato de consagração.

E' bem certo que não é tudo. Pois não bastam as formulas, sendo principal a vivencia destas coisas. Mas é um sintoma e um exemplo. Deus foi proclamado soberano da Colombia, declarando publicamente o Presidente que Ele será acatado, na vida oficial, como na vida privada.

A ORDEM

NATAL — Sexta-feira, 4 de Julho de 1952

D. José Adelino

Viajará domingo para a Bahia — Apresentou suas despedidas

Esteve, hoje, em nossa redação o Revmo. D. José Adelino Dantas, Bispo Eleito de Caicó, afim de despedir-se d'A ORDEM, em virtude de dever viajar no próximo domingo para Salvador, capital do Estado da Bahia.

S. Excia. Reverendissima deixará esta capital pela manhã, viajando em avião da Cruzeiro do Sul. Em Salvador, D. José Adelino deverá demorar-se cerca de cinco dias, embarcando, em seguida, para o Rio de Janeiro.

A sagração de D. José Adelino Dantas ainda não esta marcada, sabendo-se, contudo, que será realisada nesta Capital, sendo sagrante o snr. Arcebispo do Rio Grande do Norte. D. Marcolino Dantas e Co-Sagrantes os Revmos. Drs. João Pertocarrero Costa, Bispo de Mossoró e D. Eliseu Simões Mendes, Bispo Auxiliar de Fortaleza, cuja vinda para a sagração está, definitivamente, certa. Quanto ao Arcebispo do Maranhão e ao Bispo de Caicó, D. José Delgado, que foi convidado para vir, há muitas probabilidades que o tenhamos em Natal para assistir a sagração do seu substituto.

DR. PEDRO COELHO

DOENCAS NERVOSAS E MENTAIS

— ELETROCONVULSOTERAPIA —

Ex-interno dos Hospitais de Alienados (Tamarineira) e Curso Pleno de Recife

CONSULTAS

Das 15 às 17 horas

CONSULTORIO

Rio Branco, 544-1.º andar

EDIFICIO MAGALY

RESIDENCIA

Rua Seridó, 454 — Fone 23-98

Olho d'agua do milho

Uma riqueza medicinal em abundancia — Aguas que curam molestias da pele — Um pouco de historia — Esperança de melhores dias

Reportagem especial para "A ORDEM"

JONAS GURGEL

Os habitantes de Caraúbas amanheceram o dia 19 de junho comentando a chegada da maquina perfuradora que vinha do açude "Gargalheira", no Municipio de Acari, deste Estado, tendo vindo essa noite, transportada de ordem do ilustre Engenheiro Dr. Avila Lins, Chefe do 5.º Distrito da Inspetoria de Secas, com séde em Natal, com o intuito de perfurar um poço nas adjacencias dessa fonte, cumprindo, assim, o plano traçado pelo Exmo. Sr. Governador do Estado, Dr. Silvio Piza Pedroza.

S. Excia., executando o que havia prometido, no dia de sua visita a este Municipio, que mandaria estudar as possibilidades para construir uma Estancia hidromineral neste Municipio, com o fim de aproveitar em beneficio do publico sofredor de males da pele, o manancial que surge no sitio Olho dagua do Milho, tomou todo interesse possivel pela solução do caso, abreviando a vinda de maquinario exigido para a perfuração de um poço no local onde se acha localisada a atual fonte.

(conclui na 3a. página)

Constituida a Cooperativa de Credito e Consumo de Natal Ltda.

Será em todo municipio de Natal a sua area de ação



Aspectos do ato de fundação da Cooperativa de Credito e Consumo de Natal Ltda., em sua sede a rua Amaro Barreto 1277, no Alecrim.

Conforme vimos noticiando, realizou-se, ante-ontem, às 19,30 horas a Rua Amaro Barreto nº. 1277, no Alecrim, A Assembleia de constituição da Cooperativa de Crédito e Consumo de Natal Ltda., ideal lançado no Jubileu do nosso Central de Credito.

Presentes mais de cem subscritores do capital social, dirigiu os trabalhos o comendador Ulisses de Góis, presidente do Conselho Estadual de Cooperativismo, ladeado do contabil Jose Juvino dos Anjos, diretor do Serviço de Economia Rural, e da Comissão Organizadora da nova Cooperativa.

Lidos e aprovados os Estatutos foram relacionados os componentes do Conselho de Administração, Fiscal e suplentes.

CONSELHO DE ADMINISTRAÇÃO

Alvaro Alexandrino de [illegible]

CONSELHO FISCAL

[illegible]

- Na séde social, à rua Amaro Barreto nº. 1277, no Alecrim, podem os subscritores das quotas partes do capital fazer o recolhimento que está sendo depositado na Caixa Central de Credito.

- A Cooperativa funcionará após o registro no Serviço de Economia Rural no Rio de Janeiro, representado, entre nós pelo Dr. Divisão de Cooperativismo e do Departamento de Assistência aos Municipios.

A area de ação da Cooperativa será todo o Municipio de Natal.

Canto de página

PESCADOR

Geraldo JOSE' DE MELO

Muitos há que gostariam de ser herois. De ver o seu nome nos jornais e todo o incentivo que a admiração das massas origina. Outros há cujo heroismo é devido, apenas, à presença constante desse incentivo.

* * *

Quem já viajou por mar, há-de ter encontrado, à tardinha, bandadas de bareas tripuladas por pescadores mirins, de regresso a praia distante, ausente dos olhos vagos de o sol se pôr abaixo do horizonte ocidental, ou a pontilhado de velinhas, que deslizam nas aguas algumas vezes, perigosas e traiçoeiras aquelles heroicos pescadores, quando, sob a ameaça constante das ondas, se abalançam na imensidão do mar de encontrar, à espera, não foguetes, nem festejos, nem correrias nem apoteoses; o ceticismo das esposas, indiferentes ao perigo a que, por elas, se expõem, e os filhos famintos. Dificilmente, haverá abraços e manifestações de simpatia. Frases de carinho e admiração. A frase que podem ouvir, e muito ao invés, é assim:

— Se não trouxe peixe não haverá jantar.

DR. JESSE' D. CAVALCANTI

CIRURGIAO DENTISTA

Consultório e residencia: Av. Deodoro, 423 — Fone 1428

Expediente: Das 14 as 18 horas — Aos sabados das 8 às 11 horas

A IMPRENSA CATOLICA NÃO PODE VIVER SEM O APOIO REAL DOS CATOLICOS. E SEM IMPRENSA, OS CATOLICOS NÃO PODEM TER VOZ ALTIVA. O SR. AO MENOS ASSINA "A ORDEM"?

Congregação Mariana do Alecrim

ELEIÇÃO DO CONSELHO

Domingo próximo os congregados marianos do Alecrim assistirão à missa de 6 horas, na Matriz de São Pedro, quando tomarão parte no banquete eucaristico.

Em seguida haverá café na séde social e logo após uma importante reunião, na qual se procederá a eleição do Conselho que regerá os destinos do sodalicio no periodo 1952, 1953, cuja posse se dará no dia 15 de Julho, aniversário da Congregação.

O presidente encarece o comparecimento de todos os legionários na fita azul.

JCÃO WILSON MENDES MELO

ADVOGADO

Escritorio — Avenida Duque de Caxias, 306 — 1.º

Residencia — Av. Rodrigues Alves, 776 — NATAL

Reunir-se-ão, Domingo, os Congregados Marianos da Catedral

Domingo, os congregados marianos da Catedral reunir-se-ão em sua sede a rua Junqueira Aires, 398, para tratar de programa de atividades do mês de Julho, quando a Congregação completa 34 anos.

Antes, de sessão [illegible] anos assistirão a Missa que será nas Matriz da Ribeira às 6,30 horas.

Dada a importancia dos assuntos, é de esperar que nenhum congregado falte à missa e à reunião de domingo.

RAIMUNDO DE FREITAS BARROS

ADVOGADO

Rua Princeza Isabel, 702

NATAL — Rio G. do Norte

ARMAZEM NATAL

Grandes estoques de Estivas, Molhados e Cereais. Sortimento completo de bebidas nacionais e estrangeiras. Vendas em grosso e a varejo. Entrega a domicilio.

AVENIDA RIO BRANCO [illegible] — TELEFONE [illegible]

Novo Delegado do IAPM

Por decreto do sr. Presidente da Republica, datado de 30 de junho passado foi nomeado para o cargo de Delegado do Instituto de Aposentadoria e Pensões do Maritimos neste Estado o acadêmico José Melquiades de Macedo, elemento de projeção no Partido Trabalhista Brasileiro deste Estado, professor do Ginasio Sete de Setembro e nosso colaborador.

Abaixo transcrevemos o ato do sr. Presidente da Republica que foi o seguinte:

Portaria n.º 291 de 30 de junho de 1952.

O Presidente do Instituto de Aposentadoria e Pensões dos Maritimos, usando das atribuições que lhe confere o artigo 103, do Regulamento aprovado pelo decreto n.º 1.918 de 27 de agosto de 1937, mandado aplicar ao regime deste Instituto pelo decreto-lei n.º 7.245, de 15 de janeiro de 1945, Resolve — Nomear — José Melquiades de Macedo — para exercer o cargo, em comissão, de Delegado Padrão "IC" deste Instituto em Natal, Estado do Rio Grande do Norte, na forma do vigente orçamento.

Registre-se e cumpra-se — Araneio Palmeiro — Presidente.

Miss Katherine Knapp

Encontra-se nesta Capital a assistente social norte-americana miss Katherine Knapp, que vem a nosso Estado em missão ligada a sua profissão.

Hoje às 14,30 horas — para sacerdotes e religiosos, circulo de estudos.

16,30 horas — 1a. aula de Serviço Social dos Casos para alunos da Escola. Assistentes Sociais e pessôas que se interessem pelo assunto.

Amanhã, Sábado — 9 horas e 15 horas — Serviço Social dos Casos.

16,30 — Supervisão para Assistentes, concluintes e veteranistas da Escola.

19,45 — Mesa redonda para dirigentes de obras e trabalhadores sociais, sobre assuntos de interesse comum.

Instituto de Musica

Suspensas as aulas

PARA MUDANÇA DO PREDIO

O Instituto de Musica que até agora vinha funcionando num modesto prédio que já não comportava os seus alunos, está-se mudando para nova sede, que será na rua Junqueira 388.

Assim sendo, desde ontem, foram suspensas as aulas naquele estabelecimento, para somente serem reabertas no proximo sabado, já nas novas instalações.

Noticias da Alemanha

FRANCFORT, Alemanha, junho (NC) — Os preconceitos anticatolicos fazem parte muito importante da propaganda e da tática de oposição do Partido Social Democrata (socialista) contra o governo encabeçado pelo chanceler católico Konrad Adenauer. Esses preconceitos ressurgiram, impetuosamente, quando Kurt Schumacher, dirigente do partido socialista na Alemanha Ocidental, afirmou que o clero e os poderes ocidentais se haviam unido para escravizar o povo alemão.

Os socialista, que estão fazendo o possivel para derrotar o govêrno de Adenauer nas eleições de 1953, empregam quaisquer pretextos para desacreditar o chanceler. Proclamando combater o comunismo, na verdade tornaram-se aliados do comunismo, no seu desejo de galgar o poder.

Os sindicatos socialistas declararam folgas em várias industrias, baseando-se em não aceitarem uma nova lei sôbre a representação dos operários nas empresas. Na realidade a oposição dos socialistas explica sua atitude separatista, ante as decisões das maiorias.

Uma vitoria socialista nas eleições aplainaria o caminho para uma politica semelhante á que segue o govêrno comunista na Alemanha Oriental. De outro lado, na zona ocidental de Berlim os socialistas precontizam um sistema escolar que os cristãos não podem aceitar: a palavra Deus não figura no programa de reorganização de escolas publicas. Nele, o cristianismo fica relegado a um plano secundário, já que em nome da tolerancia afirmam nenhuma religião pode ocupar uma posição de preferencia.

Da mesma maneira e pelas mesmas razões os socialistas impediram a restrição de publicações de livros imorais. "O Sentinela" revista juvenil catolica, diz que um proeminente membro do Partido Socialista publica um jornal frequentemente suspenso pela policia devido ás suas publicações imorais.

Nos pontos acima mencionados, os socialistas alemães não são menos hostis à Igreja Católica de que os comunistas. Além disso, a oposição ás escolas patrocinadas por organizações religiosas é particularmente forte onde os socialistas contam com o apoio da maçonaria que estabelece a escola laica em após a guerra se tem desenvolvido muito na Alemanha.

Antonio Soares Filho

ADVOGADO.

Av. Floriano, Peixoto, 612

Fone 17-20

Reportagens da Espanha

CONGRESSO EUCARISTICO INTERNACIONAL

Uma pleiade de sabios no certame

Por JAIME FONSECA MOREIRA

Editor de NC

BARCELONA, (NC) — Para completar e dar fundamento doutrinal ás multiplas manifestações populares, religiosas e artisticas do XXXV Congresso Eucaristico Internacional, reuniram-se no edificio neoromânico da Universidade de Barcelona um grande grupo de teólogos, moralistas, juristas, sociólogos, historiadores, arqueólogos e outros sábios dos campos da Sagrada Escritura da liturgia e da educação.

Entre os principais expositores figuraram o Rev. Padre Reginaldo Garrigou-Lagrange OP., professor do Pontifício Ateneu "Angelicum" de Roma; o Rev. P. Agustin Bea SJ., do Pontifício Instituto Bíblico de Roma; o Rev. P. Dr. Lorenzo Riber, da Real Academia Espanhola; o Rev. P. Pius Parsch, CRSA, da Escola Superior de Klosterneuburg, em Viena.

Anunciado como orador especial, S. Eminência o Cardeal Francis J. Spellman, arcebispo de New York, falou sobre a "Eucaristia como fonte da paz na Familia".

As sessões de estudos se realizaram em grupos especialisados. Assim, nos vários claustros da veneravel Universidade se debateram problemas de Teologia Dogmática, de Escrituras, ora de Liturgia; noutras salas se falava da proteção da Moral, sobre o Direito, a Sociologia, o ministério pastoral; em uma outra sala se escutava os oradores falar sobre a arte da pedagogia na formação integral da juventude, noutra os historiadores e arqueólogos reunidos, e finalmente em uma setima secção se tratava sobre o ramo oriental da Teologia catolica.

Pouco antes de terem início as sessões, o diário barcelonense "El Correo Catalan" comentava: "As inteligencias mais finas, as mentes mais claras, se encontram em nossa cidade. O dogma da Eucaristia reunirá por uns dias aquelles intelectuais que, diversos em suas linguas e regiões, são vivo testemunho do pensamento catolico em todos os ambitos da Dogmatica".

Além das celebridades acadêmicas que poderam participar do Congresso de viva voz, foram recebidas também muitas 600 comunicações de religiosos e leigos do mundo inteiro, que serão publicadas posteriormente em volume de estudos.

Toda a prolongada e a imprensa serão orgulhosas desta região, por sua catolicidade e da Espanha inteira, e certamente um magnifico e justo estimulo para mover os povos a toda empresa de gigantes que é preparar um Congresso.

Em uma [illegible] de Barcelona [illegible] P. José Sobre, recordou a [illegible] de 19 de outubro de 1936, [illegible] sobre os ceus de Barcelona [illegible] no qual foram [illegible] [illegible] [illegible]

Labim/UFRN

RIO, 7 — Deverá travar-se hoje a segunda batalha di-vorcista com a manifestação em plenario sob a constitucionalidade do projeto Nelson Carneiro, permitindo a anulação do casamento desde que os conjuges estejam separados ha mais de cinco anos.

A ORDEM

Propriedade do Centro de Imprensa S. A.

OSLO, 7 — O rei Haken Haacon, da Noruega, inaugurou o Campeonato Mundial de tiro ao alvo, que terá inicio na proxima quinta feira com a participação de quinhentos atiradores de vinte e seis paises dos cinco continentes.

ANO XVI — RIO GRANDE DO NORTE — NATAL — SEGUNDA-FEIRA, 7 DE JULHO DE 1952 — Num. 1915

Problemas Canavieiros

Financiamento aos plantadores de cana

Individualismo cronico --- Ainda é muito baixa a quota --- Juros na base de 4 por cento

A Associação de Plantadores de Cana do Rio Grande do Norte está divulgando uma noticia bastante auspiciosa. Segundo a mesma, o Instituto do Açucar e do Alcool vai proporcionar financiamento aos nossos plantadores, tanto para a compra de adubos, como para o financiamento de entre-safra.

Trata-se de uma noticia realmente auspiciosa digna da maior divulgação.

Em Nota Oficial a Associação fornece esclarecimentos indispensaveis ao requerimento dos beneficios, base de juros... (4%) e outros detalhes. Pena é que ainda seja muito baixa a quota total de financiamento reservada para o nosso Estado.

Mas tudo depende de uma articulação melhor dos nossos plantadores cujo individualismo cronico somente lhes poderá trazer mal. Articulem-se na sua associação de classe e veremos como de ano para ano a sua situação irá melhorando, inclusive na parte de assistencia social e hospitalar.



Encontram-se presentemente nesta capital os senhores João Batista Luz e João Machado Dias Filho, agentes da sucursal em Recife da revista "Lei e Policia" orgão de repressão a deliquencia e combate ao comunismo. Esta revista é editada no Rio de Janeiro. Os referidos senhores vêm a nosso Estado realizar preleções em nossa capital nos Sindicatos, estabelecimentos industriais, escolas etc. trazendo cartazes anti-comunistas.

O clichê acima nos mostra o momento em que os referidos jornalistas falavam com o senhor Governador do Estado, dr. Silvio Piza Pedroza.

Em Natal o Vice-Presidente da Republica

Numerosa comitiva acompanhou sua excia - Programa de solenidade

Conforme estava anunciado, chegou na tarde de ontem a esta Capital, em companhia de sua exma. esposa, o sr. João Café Filho, vice-presidente da Republica, acompanhado de numerosa comitiva, da qual fazem parte altas autoridades federais e membros de autarquia, srs. Manoel Martins Figueiredo Ferraz, diretor do Banco do Estado de S. Paulo, Francisco Vieira de Alencar, gerente da Carteira de Credito Agricola e Industrial do Banco do Brasil, Mario Lima e Sebastião Carneiro, assessores tecnicos do Banco do Brasil, Raul de Góis, presidente do Instituto Nacional do Sal, Padre Perdrau, diretor do Serviço de Assistencia a Menores, Romulo Campo, diretor interino do Departamento Nacional de Obras Contra as Secas, Kurt Reksold, diretor do Serviço de Fomento à Produção Vegetal do Ministerio da Agricultura, Itagipe Escobar, assessor administrativo do plano Salte e da Comissão Mista Brasil Estados Unidos, Pereira Filho, Diretor do Serviço Nacional de Tuberculose, Amilcar Vaz Pelon, diretor da Divisão de Administração da Saude Publica, Reginaldo Fernandes, diretor do Serviço de Tuberculose da Prefeitura do Distrito Federal, e Amancio de Carvalho e outros.

Achavam-se presentes, no Aeroporto altas autoridades, tendo à frente o senhor Governador do Estado, deputados, chefes de repartições, jornalistas, etc. Feito por esse ocasião o senhor Cunha Castro

num improviso de saudação.

O PROGRAMA DE HOJE

Para a recepção aos ilustres visitantes, foi organizado o programa seguinte:

Hoje: A's 8 horas — Reunião patrocinada pela Federação Rural, Serviço de Economia Rural, Serviço de Fomento Agricola Federal e Departamento de Agricultura, com a presença dos tecnicos que acompanham a comitiva afim de examinar os problemas agro-pecuarios do Rio Grande do Norte, na Fazenda Nelson Rockfeller. Exposição do assunto pelos agronomos Rocha Alencar e Amaro Silva Cock tail.

A's 12 horas: Almoço na Praia de Pirangí, oferecido pelo governador Silvio Pedrosa.

A's 16 horas: Visita a instituições de assistencia social e hospitalar.

A's 19 horas: Homenagem na sede do PSP ao dr. Manoel Ferraz, diretor do Banco de São Paulo.

A's 20 horas: Peixada e churrasquinho típicos, na Praia de Areia Preta, acompanhada de numeros de pastoril e violão, oferecidos pelo Instituto Nacional do Sal.

Discurso do Dr. Raul de Góis presidente do I. N. S.

3a. Feira — A's 8 horas: Visita ao Vale do Ceará Mirim. Concentração de prefeitos parlamentares e pessoas convidadas, que se interessam pelo problema dos vales umidos para participar de um debate que será iniciado com uma exposição pelos drs. Mucio Vilar Ribeiro Dantas e Eider Varela.

A's 12 horas. Churrasco

(Conclui na 3a. pagina)

Condena o descaso do Itamaraty

Infiltração comunista em seus quadros --- Continuam a gosar de confiança

RIO, 7 — Um vespertino verbera o descaso do Itamaraty em face da infiltração comunista em seus quadros mesmo diante exemplos de maior importância, como verificados ha alguns anos atrás no Departamento de Estado e Foring Office de Londres, frizando que, apesar de ter recebido graves informações a respeito, por exemplo das atividades de Antônio Houssis e outros elementos notorios de ligações com os comunistas europeus como o agitador Castelo Loureiro do grupo de brasileiros comunistas que funciona na França, continua êle a gosar da confiança de missões no exterior.

BOMBARDEADOS OS baluartes comunistas

Refletores, lança-chamas e tanques em ação conjunta - Não conseguiram desaloja-los

SEUL, 7 — Ao alcance dos refletores da zona neutra de Pan Mon Jom a infantaria das Nações Unidas bombardeou os baluartes comunistas, com o apoio de taques, lanças chamas, assim como de foguetes. Os aliados foram recebidos com forte baragem de morteiros e granadas, tendo avançado até os cumes das elevações ocupadas pelos comunistas, sem ter conseguido desaloja-los. Quando as forças aliadas se retiraram ao amanhecer de hoje, os aviões das Nações Unidas prosseguiram no ataque contra as posições comunistas.

Estão prestes a terminar

PARIS, 7 — Os tecnicos em Paris da Organisação de Cooperação Economica da Europa estão prestes a terminar o estudo para generalisar o combate a febre aftosa na Europa. Essa enfermidade ja causou a destruição de gado avaliada em duzentos milhões de dollares na Gran Bretanha e na Europa Ocidental desde junho ultimo.

Pela amisade Rio G. do Norte - Sergipe

Em Natal dois jovens Sergipanos

Tivemos a visita, na manhã de hoje, à nossa redação, dos jovens sergipanos Rita Martins Ribeiro Nunes e seu irmão José Martins, os quais se faziam acompanhar do sr. Ricardo Cruz e da sra. Eunice Cruz.

Trata-se de dois jovens ainda estudantes, que assinalou os serviços prestados aos nossos bravos remadores quando de sua permanencia na capital sergipana, inclusive salvando os, quando da virada da lancha em que iam exaltando a situação da barra.

Ambos são eximios nadadores, tanto que têm o apelido de José Peixe e Rita Peixe, tendo ontem chegado a Natal, via aerea.

Do programa de recepcao aos jovens visitantes consta uma festa na Associação de Escoteiros do Alecrim, visita ao governador do Estado, além de outros numeros que oportunamente noticiaremos.

Valor dos Circulos Operarios

RIO. — O deputado Hildebrando Bizaglia que retornou de São Paulo, onde participou do Congresso dos Circulos Operarios Paulistas, declarou à nossa reportagem que traz manifesta impressão de fôrça e clarividência dos "leaders" operarios paulistas cujas trezentas delegações compareceram muito bem aparelhadas para debate construtivo e rigorosamente objetivo. Acrescentou que a contribuição das delegações circulistas vai ser aproveitada como matéria imprescendivel a consulta e elaboração de leis sociais pelo Congresso. Finalmente declarou que, a sabatina de cinco horas que mantiveram ante-ontem em Santos, foi um espetáculo de rara pujança de operários bem orientados.

A lancha afundou

Conduzia os arquivos da empresa

Segundo estimam, a lancha pertencente à importadora Comercio e Industria Brasileira Limitada F. Sá, na qual viajavam o diretor vice presidente da or-

Faleceu Alberto da Silveira

RIO, 7 — Faleceu, ha horas ultimo, no Hospital dos Servidores do Estado o jornalista Alberto Porto da Silveira. O extinto era presidente do sindicato dos jornalistas profissionais do Rio de Janeiro

Ao Revmo. Clero

O recado especial que o Revmo. Clero terá realizado no Patronato de Ponta Negra, neste mês de Julho será no sabado quarta feira, dia 16

A Maratona Catequetica

Inicio das provas amanhã

Por noticias recebidas por intermedio de radioamadores, podemos divulgar o programa da Maratona Catequetica, a realizar-se no Rio e para a qual a nossa Arquidiocese mandou representantes, como já foi noticiado.

Hoje ainda não haverá provas, mas apenas uma sessão recreativa, ás 15 horas.

No dia 8, ás 9 horas, prova escrita dos ciclos paroquial, e primario. A's 19,30 horas passeio ao Jardim Zoologico.

No dia 9, ás 9 horas, prova escrita dos ciclos ginasial e colegial. A's 14,30 prova oral do ciclo paroquial.

No dia 10, ás 9 horas, prova oral do ciclo colegial.

A's 14,30 horas, prova oral do ciclo primario.

No dia 11, ás 9 horas, prova oral do ciclo colegial.

O encerramento da grande Maratona se fará no 13, com a distribuição de premios.

Segundo as mesmas noticias, as representantes potiguares gosavam todas bôa saude.

Demonstração internacional de televisão

PARIS, 7 — Pela primeira vez no mundo será realizada uma demonstração internacional de televisão, de Paris para Londres. Os londrinos terão oportunidade de ver uma boite parisiense a "parte da televisão. Mas as garotas" francesas terão que trabalhar vestidas pois, em caso contrario, não haverá a transmissão de televisão.

Reconstrução de Veneza

ROMA, 7 — O deputado Cristão Democrata, Eugenio Gato, pediu ao governo italiano uma verba de muitos bilhões de Liras, com urgencia para a reconstrução de Veneza, essa famosa cidade italiana, outrora a rainha dos mares, cada vez mais ameaçada pelo mar.

TENHA SEMPRE A' MAO UM EXEMPLAR DA A ORDEM

O QUE OCORRE NO MUNDO

NOTICIARIO DO USIS

BARCELONA, 7 — O Tribunal Militar que julgou os sindicalistas, os estudantes e seis operarios que participaram das greves em Barcelona, O principal acusado é Gregorio Lopez e outros dois reus que foram condenados a quatro anos de carcere. Os demais receberam penas menores.

APROVEITAMENTO DA AGUA SALGADA EM FINS AGRICOLAS

WASHINGTON 7 — O presidente Truman deverá assinar dentro em breve a lei que autoriza a execução de um plano no valor de mil milhões de dolares para pesquisa e determinação de meios de aproveitamento da agua salgada em fins agricolas. O projeto foi aprovado pelo Congresso.

Pretende-se pois salvar grandes áreas, hoje inaproveitadas, de acordo com estudo realizado pelo Departamento do Interior, os primeiros trabalhos serão feitos na Califor-

ABATIDOS OITO CAÇAS

A aviação da Coreia do Norte obteve uma de suas melhores vitorias dos ultimos dias. Numa combate perto do Yalu foram abatidos oito caças a reação, sem perdas para os norte coreanos.

PLANO QUINQUENAL RUSSO TAMBEM PARA A ESCRAVIZAÇÃO

ONU, Nova York, 7 — A ONU acaba de receber a informação de que o novo plano quinquenal russo não é mais do que um plano de escravização. Mais 600 milhões de trabalhadores forçados serão adicionados ao Plano Bolo Vargas, segundo o presidente do Congresso Judeu Mundial, que pede a ONU a condenação do plano.

Revoltaram-se os detentos

Foram dominados - Prejuizos de 200 mil dollares

GUELPH, GUELPH, Canadá, 7 — Os detentos da Reformatorio [illegible] pela manhã, quando [illegible] Eles [illegible] pelo menos [illegible] Os rebeldes [illegible] Os prejuizos [illegible]

Completaram a primeira etapa

HONOLULU, 7 — Vinte e cinco bombardeiros dos oitenta e quatro que saíram ontem pela manhã da California começaram a atravessar em Honolulu tendo completado a primeira etapa de um voo trans Pacifico de duas mil e quatrocentas milhas. Esses aviões a jato estão realisando a maior viagem com escalas, tendo sido reabastecidos em pleno voo.

O QUE OCORRE NO BRASIL

Noticiario da Radiopress

RIO, 7 — Ontem, apesar de ser domingo, o sr. Dean Acheson manteve uma conferencia telefonica com o ministro Horacio Lafer, sobre o que se falou extra oficialmente, foi sobre os problemas relativos ao acordo economico Brasil-Estados Unidos.

TRIO INTENSO

CURITIBA, 7 — Continua no Estado Independente do Rio Negro a crise de Estado. No sul do Estado o termometro baixou a quinze e um decimo abaixo de zero.

PARLAMENTARISMO VERSUS PRESIDENCIALISMO

RIO, 7 — A disputa entre presidencialistas e parlamentaristas continua acesa. Se a Imprensa diz que os parlamentaristas já estão certos da derrota e perdidos o interesse. Em consequencia, os presidencialistas estariam defendida.

DEAN ACHESON EM S. PAULO

S. PAULO, 7 — O chanceler Dean Acheson que hoje chegará a esta Capital, será recebido com grandes honras. Na Capital, o [illegible]

DESPOJOS DAS VITIMAS

RIO, 7 — Estão sendo [illegible]

Labim/UFRN

CENTRO DE IMPRENSA S. A.
Sede — Rua Dr. Barata, 810 — BATAN
Presidente — OLIMPIO PROCOPIO DE MOURA
Gerente — YOLANDO OLIVEIRA

A ORDEM

DIARIO VESPERTINO
(Circula desde 14-7-1935)
Diretor — OTTO GUIMARÃES

TELEFONES

Direção 2070 — Gerencia 13-40 — Redação 13-33 — Publicidade 13-32

ASSINATURAS

Ano ... Cr$ 180,00
Trimestre ... 50,00
Semestre ... 90,00

VENDA AVULSA

N. atrasado ... Cr$ 1,50
N. do dia ... ,50

PUBLICAÇÕES — TABELA NA GERENCIA

REPRESENTANTES

RIO — A. S. LARA, Senador Dantas, 45-1.º andar — Fone 22-3124
S. PAULO — Raul Cassamayor, Rua Felipe de Oliveira, 81 6.º andar. Fone: 2-8673

SOCIEDADE

O PENSAMENTO UNIVERSAL

A fé confiança, que os apóstolos do Coração tiveram de si mesmos, será do contrapeso que os não deixará cair em presunção e os conservará na humildade.

S. Margarida Maria.

ORIENTANDO

DO NARIZ E DA GARGANTA PARA OS OUVIDOS

A parte superior da garganta comunica-se com o ouvido por meio de um conduto especial, denominando "trompa de Eustáquio". Quando não se tratam convenientemente as infecções do nariz e da garganta (faringites, corizas, sinusites), os germes podem facilmente penetrar através dêsse canal e determinar sérias complicações para o lado do aparêlho auditivo.

Evite as doenças do ouvido e a surdez, tratando sem demora as infecções do nariz e da garganta. — SNES.

RECEITA DO DIA

TALHARIM COM "MAIONESE" — Cozinha-se meio quilo de talharim; deixa-se esfriar. Toma-se meio quilo de camarões cozidos em um refogado com bastante tomate e outros temperos. Quando estiver quase frio, mistura-se ao talharim e coloca-se no prato em forma de pirâmide. Enfeita-se com alface e tomate, levando por cima um molho de "maionese".

FARMACIAS DE PLANTAO

Farmacia das Rocas — Rua Expedicionário José Varela — Rocas

Farmacia Sertaneja — Rua Ulisses Caldas — Cidade Alta.

Farmacia Central — Rua Amaro Barreto — Alecrim.

FAZEM ANOS HOJE:

Senhoras:

Gerusa Martin Reis, esposa do capitão Reinaldo Reis, Oficial do Exercito Nacional.

Jandira Dias de Souza, esposa do sr. João Paulino de Souza.

Gisela Lopes Cardoso, esposa do Tenente do Exercito Nacional Omar Lopes Cardoso.

Senhora Marta Barreto — Transcorre hoje, o aniversário da exma. sra. Marta Barreto, esposa do dr. Ernani Barreto, diretor do Hospital de Alienados e Medicina em nosso meio católicos.

A data natalicia exerce apostolado com as varias associações, sendo de destacar a sua atuação como uma das mais dedicadas colaboradoras da imprensa católica.

As inumeras felicitações que por certo receberá hoje associamos os cumprimentos de A ORDEM, extensivos ao seu digno esposo, dr. Ricardo Barreto.

Senhores:

Otaviano Quintino, representante da Anglo Mexican, na Bahia.

Bertoldo Gurgel de Oliveira, do Dominio da União na Bahia.

Conego Manoel Tavares — Festeja hoje a Paroquia de Nicolos com grande jubileu o aniversario natalicio do vigário, revmo. Conego Manoel Tavares, pertencente ao clero dessa Diocese de virtuoso, e o nosso possuidor de largos serviços prestados a ao Brasil quer no exercicio do seu sagrado ministério, quer pelas grandes realizações em prol da educação da nossa juventude presente, como vem fazendo naquela cidade.

— M. Rodrigues de Melo — Registra-se hoje, o aniversário natalicio do escritor M. Rodrigues de Melo, elemento de relevo nos nossos circulos intelectuais e culturais, membro da Academia Norte-Riograndense de Letras, do Instituto Historico do Estado e um dos diretores da Revista "Bando". Por esse motivo o natalicio receberá nesta data os cumprimentos do seu vasto circulo de relações de amizade. /

[illegible] na pessoa de Mário [illegible] cooperador [illegible] cumprimentando-o cordialmente.

Aniversariam-se hoje:

Senhoras:

Maria Pires Ferreira, filha do sr. José Pires Ferreira funcionario do Departamento de Agricultura.

Crianças:

— Hiran, filho do sr. Raimundo Barbosa do Nascimento e de sua esposa d. Gilberto Barbosa do Nascimento.

— Maria das Graças, filha do sr. Julio Lima dos Santos comerciante em Florania e nosso cooperador.

— José M. de Macêdo, filho do sr. José de Macêdo, residente em São José de Mipibú.

— Teresinha Soares, filha do dr. Inacio Soares Barbalho.

— Lula, filho do sr. Milton Gurgel do Amaral, agricultor e Criador em Santa Cruz

— Maria Lucia, dileta filhinha do sr. durval Paiva socio de Paiva & Irmãos, da praça, e de sua exma. esposa d. Nair Barreto Paiva.

— Maria das Graças, dileta filhinha [illegible] José Vasconcelos Neto, funcionário [illegible]

NOTICIAS DO INTERIOR DO ESTADO

SANTANA DO MATO

Revestiram-se de muita animação, solenidade e ordem os exercicios do mês marianos nesta cidade.

Maio passou, deixando em nossa alma imorredoura saudade; com ele foram-se as nossas preces, ungidas de fé, que se misturavam com os canticos em louvor á Virgem de Maio.

A nossa Matriz esteve durante o mês de Maio num desusado movimento de fieis, que ávidos procuravam a Casa de Deus, para render-lhe homenagem á Maria Santissima.

Maio foi recebido pelo povo santanense de uma maneira digna de louvor e os católicos esforçaram-se, empregando os meios necessarios para que a tradição religiosa desta terra não fosse desmentida. Foram as noites distribuidas a diversos cavalheiros e familias que acorreram solicitos a satisfazer o convite do Vigario.

Os festejos á Excelsa Rainha dos Céus foram confiados a encarregados da ornamentação dos altares e da iluminação da Matriz, que cumpriram, a contento geral desincumbir-se da elevada missão que lhes confiou o pároco de Santana do Matos, Padre Bianor Aranha que todas as noites, assommando á tribuna sagrada fazia lindas práticas, empolgando a seleta assistencia de fieis, que o ouviam em religioso silencio. Os encarregados caprichavam para que em sua noite, mais deslumbrante fosse a ornamentação da Igreja. O altar da Virgem de Maio diariamente apresentava-se com um novo esplendor, onde o gosto se harmonizava com a decoração.

A afluencia de fieis, nesses dias, á nossa bela Matriz dá bem um atestado frisante de nossa devoção á Virgem Mãe Celeste.

Santana do Matos e seus filhos, sem respeito humano amam a Excelsa Virgem, motivo por que experimentam sempre grande prazer em atestar publicamente que são fieis devotos e que, para maior gloria de Deus, trabalham desinteressadamente pelo florescimento da religião.

O Revmo. Padre Bianor Aranha, nosso querido pastor, muito se esforçou pela máxima solenidade dos exercicios marianos e para que todos, indistintamente, tributassem a Maria Santissima o culto de carinho, amor, respeito e veneração a que ela faz jús.

No dia 25, consagrado á Capela de Coróas Limpas, tendo como encarregado o Sr. Pedro Cabral de Macêdo, esforçado Agente da Ordem nesta localidade, houve lugar a benção da imagem de Nossa Senhora do Livramento, oferta da Exma. Sra. D. Odete Pereira á Capela de Coróas Limpas e cuja cerimonia foi paraninfada pelo Sr. Aristofanes Fernandes, Prefeito Municipal.

A 30 de maio, dedicada ao Grupo Escolar "Meira e Sá" realizou-se a primeira comunhão de um grande numero de escolares. Em meio á missa, o Revmo. Pe. Bianor Aranha, renomado orador sacro, fez uma linda exortação ás crianças, sendo todos os atos revestidos de muita solenidade, unção e fé. Belos hinos eram entoados por gentis senhorinhas do nosso escol social, acompanhados ao harmonio pela senhorinha Luzia Benilde de Carvalho.

Encerraram-se os exercicios marianos com missa cantada, a grande orquestra.

Tocou em todas as cerimonias a Banda de Música Municipal sob a regencia do maestro Romildo Batista Santos.

Imploramos a gloriosissima Virgem Santissima que lance sobre Santana do Matos, da qual é celestial protetora, seus olhares meigos e maternais e abençoi a familia santanense, fazendo cair sobre a mesma copiosa cruva de graças.

Infundi em nossos corações o amor ás vossas virtudes e inflamai-os naquele sagrado fogo em que vós sempre ardeis.

Recolhei em vós a Santa Igreja, protegei-a; sede sempre seu doce refúgio e sua inexpugnavel tôrre contra todos os ataques de seus inimigos.

Sêde o nosso caminho para chegarmos a Jesus e o manancial de todas as graças, que nos são tão necessarias para a nossa salvação.

Sêde o nosso socorro nas nossas necessidades, nossa consolação nas tribulações, nossa fortaleza nas tentações nosso refúgio nas perseguições, nossa proteção em todos os perigos, mas principalmente, nos últimos momentos de nossa vida, na hora da nossa morte, quando todo o inferno se desencadear contra nós para arrebatar as nossas almas

Santana do Matos, Junho de 1952.

Correspondente

TOSSES, ESCARROS SANGUINEOS COQUELUCHE?

Si a tosse o atormenta e exige do seu organismo um esforço sobre-humano, produzindo ansias, dôres e ruptura de vasos capilares, evite chegar a esses extremos, tomando algumas doses do REMEDIO DR. REYNGATE as quais produzirão alivio imediato nas tosses e ronquitos cronicos ou recentes, fazendo-os com carinho. Um vidro dêste REMEDIO REYNGATE é bastante para descongestionar as vias respiratorias, normalizando a sua respiração, dando imediato alivio e fazendo cessar, porque o muco é expelido e a calma volta ao nosso lar.

Quem tem coqueluche, encontra no REMEDIO REYNGATE a sua salvação. Distribuidor: Arnaldo Pedroza. Não encontrando nas farmacias e drogarias do local, envie-nos imediatamente Cr$ 30,00 para o Jardim, End. Teleg. Mendelinas — Rio, que remeteremos. Não atendemos pelo reembolso postal.

DR. RAIMUNDO NUNES

CONSULTORIO: Av. Rio Branco, 623-1.º andar
OLHOS, OUVIDOS, NARIZ E GARGANTA
Horario — De 10 às 11 e 15 às 17 horas
Residencia—Av. Floriano Peixoto, 293—Fone —2852
NATAL — RIO GRANDE DO NORTE

Dos Correios e Telegrafos — de sua esposa d. Santa Vasconcelos Menezes.

— Carlos Marcelino, filho do sr. Paulo Paiva e de sua esposa d. Antonia Varela Paiva.

Diversas:

Aniversaria, hoje, a jovem Maria Marta Miranda, filha do Sr. Luiz Ferreira de Miranda e D. Maria Soares de Miranda, residentes em Touros.

A Natalicinha e aluna do Colégio Nossa Senhora Auxiliadora, de Recife, acha-se em sua casa paterna em gozo de férias.

LIVROS

DIREITO		
Noções de Finanças e Direito Fiscal	De Placido e Silva	Cr$ 100,00
Comentários Cod. Proc. Civil — 4 vol.	De Placido e Silva	480,00
Normas Juridicas de Contabilidade	De Placido e Silva	150,00
Comentário Cod. Penal	Ribeiro Pontes	130,00
O Divorcio	Erico Maciel Fo.	50,00
Teoria e Prática do Processo Fiscal	Roque Gadelha de Melo	65,00
O suicidio	Napoleão Teixeira	40,00
ROMANCES		
Dinheiro Graudo	John dos Passos	45,00
Manhattan Transfer	John dos Passos	45,00
Aventuras de um comunista	John dos Passos	50,00
3 Soldados	John dos Passos	50,00
Paralelo 42	John dos Passos	25,00
1919	John dos Passos	45,00
Paz de Espirito	Joshua Liebman	30,00
A Esperança	Andre Malraux	30,00
BIOGRAFIA		
Augusto dos Anjos	De Castro e Silva	25,00

Pedidos para Representações A. S. Lara Ltda — Rua Senador Dantas, 40 — 5.º — C. Postal, 1268 — Rio de Janeiro. Acompanhado de vale postal ou cheque pagavel no Rio de Janeiro.

LEITURA PREJUDICADA NA LOMBADA MUTILADO

Dia Liturgico

HOJE

Ss. Cirilo e Metódio

Estes dois irmãos são chamados Apostolados dos Eslavos. Com grandes sacrificios pregaram o Evangelho na Boemia e na Russia. Traduziram a Biblia para a lingua eslava e introduziram a celebração da liturgia na mesma lingua, pratica que depois foi aprovado pela Santa Sé.

AMANHA

Santa Isabel

Missa propria, Gloria.

NOSSAS OFICINAS ESTAO APARELHADAS COM MAQUINAS — PARA — Confecção de quaisquer serviços graficos e de PAUTAÇAO NOSSOS PREÇOS DESAFIAM COMPETIDORES

Conego Adelino

Relação dos telegramas recebidos por D. José Adelino, por motivo de sua nomeação para Bispo de Caicó.

DE NATAL:

Des. Carlos Augusto e familia, Adolina Veras e familia, Prof. Rodrigues Alves, Gumercindo Saraiva e familia, Anfiloquio Camara, Dr. Nestor Lima.

DO RIO:

Ernesto Galdino, Casa Santa Cruz.

DE RECIFE:

Dr. Nilo Pereira, Prof. Lauro de Oliveira e familia.

DE BELÉM (PARAIBA):

Odilon Amancio Ramalho.

DO CRATO:

Padres e alunos do Seminario.

DE BAIXA VERDE:

Padre Vicente Freitas, LeticioQueiroz.

DE MACAIBA:

Isabel Cruz, pelas Filhas de Maria.

DE SANTO ANTONIO:

Anisio Barbalho e familia.

DE MOSSORÓ:

Prof. Antonio Amorim e familia.

DE CURRAIS NOVOS:

Mons. Paulo Heroncio e Nonen Heroncio, Des. Tomaz Salustino, Cel. Vivaldo Pereira, José Luis Vitor, Francisco Camara e familia, Laurentino Pereira e familia, Ester Galvão pelo Grupo Escolar, Juventude Estudantil Catolica, Militantes Ação Catolica, José Soares, José Otavio, Adalgisa Cristovão pelas Pupilas do Asilo, Inacio Soares Carvalho, Comunidade Menor Jesus, Gracita Pereira da Conj. de Lourdes, Cruzada Eucaristica, Padre Manoel Laurentino, Tomaz Ferreira e familia, Ausonio Araujo e familia, Dr. Mariano Coêlho e familia, Professores e alunos Esc. Nossa Senhora Sant'Ana e Nilton das Virgens Otaciano pela Congregação do Rosario, Marilinha e familia, Adelia Salustino pelo Apostolado da Oração.

DE SANTA CRUZ:

Padres Abdon Villar, Dr. Vicente Pelo Villar, Dr. Eduardo Medeiros, Cesario Marques, Francisco Evangelista Pereira, Severino Bezerra, Antonio Soares, Antonio Batista, Francisco Pereira, Manoel Pereira, Antonio Pereira, Manoel Pereira, Antonio Pereira, Manoel Pereira, Antonio

Labim/UFRN

O "Initium" da 2a. Divisão

Campeão o Guanabara-Em 2° lugar o Juruá-Detalhes dos jogos de ontem em Juvenal Lamartine

Estão de parabens, os nossos dirigentes da 2a. Divisão, pelo brilhantismo do espetaculo de ontem, em Juvenal Lamartine, com a realização do Torneio Inicio do Campeonato deste ano.

Tudo correu bem, nada houve a empanar o transcurso das 9 pelejas.

E os clubes disputantes também estão parabenizados porque foram eles os que proporcionaram o magnifico certame-mirim.

O Torneio de um modo geral agradou, pois não poderia ser melhor, tendo-se em conta a exiguidade do tempo.

Os quadros que mais impressionaram foram: Guanabara, o vencedor. Este team demonstrou suas possibilidades desde o primeiro jogo. O Juruá surpreendeu, chegando ao final. Lutou muito e só perdeu nas cobranças do penalties. O Mauá, outro quadro que agradou. Foi eliminado por uma penalidade maxima. Um que não correspondeu foi o Internacional. Muita "pinta", mas praticamente nada foz, pois viu-se eliminado pelo Juruá, quando só conseguira vencer por penalidade.

Metalurgica, Madureira, Atlantico Sul (Antigo União) Sampaio Correia, S. Gonçalo e Estrela do Norte, em plano inferior, sendo que o ultimo nos paraceu o mais fraco do Torneio.

— OS 9 JOGOS —

Internacional, 2 x Atlantico Sul, 0.

O 1°. jogo terminou sem abertura de cantagem. Batidos os penalties, o Internacional 2 marcou 2 contra nenhum do Atlantico.

Metalurgica 2 x Sampaio Correia 0

Terminou de 1 x 1 e nos penalties venceu o primeiro por 2 x 0.

Guanabara 2 x Estrela do Norte 0.

No tempo regular o Guanabara venceu por 2 x 0 (goals).

Mauá 3 x Metalurgica 2

1 x 1, foi o tempo regular No cobrança dos penalties, venceu o Mauá por 3 x 2.

Juruá 2 x S. Gonçalo 1.

Venceu o primeiro por 2 x 1 (Goals), após perder de 1 x 0. No 1°. tempo.

Internacional 1 x Metalurgica 0.

Tempo normal de 0x0. O Metalurgica perdeu as 3 penalidades tendo sido necessario ao Internacional apenas marcou um tento.

Guanabara 2 x Mauá 1

Um jogo bem equilibrado que se decidiu com a vitoria dos primeiros por 2x1, com um penalty, no tempo regular.

Juruá 1 x Internacional 0

Foi a grande surpresa da tarde, pois o Internacional era franco favorito, porem perdeu por 1x0, no tempo regular.

Guanabara 2 x Juruá 1

A pelada final terminou sem abertura de contagem. Feita a cobrança dos penalties, ambos acertaram os 3 tentos.

O Juruá reinicia o consegue apenas 1 goal. Já bem favorecido, o Guanabara marcou 2 tentos, sem necessidade de outro. Estava com a vitoria final, que lhe assegurou o titulo de Campeão do Torneio Inicio de 52, da 2a. Divisão.

O GUADRO DO GUANABARA

Pereira — Barra — Gerson — Bulcão — M. Justino — Gomes — Mariano — Cunha — Carneiro — Carlinho — Carrião.

OS JUIZES

Atuaram os juizes [illegible] Gerd. Pedi Ribeiro, Heberaldo Bezerra, Nivaldo Ivan, Cavalcanti e Osmarino.

ENTREGA DAS TAÇAS ESTA SEMANA

Realizar-se-á [illegible] as taças do Guanabara e Juruá [illegible] Estadio Castelão.

HOJE **REX** HOJE

A's 15 30 e 20 horas

Judy Garland, Frank Morgan e Ray Golger em:

O magico d' oz

Venha todos ao pais de oz! Lá estarão seus hospitaleiros e bizarros habitantes para abraça-los.

HOJE **São Luis** HOJE

A's 15 30 e 20 horas

Alexandre Carlos e Angelica Hauff em:

Mundo extranho

Um filme Brasileiro-Argentino repleto de ações e aventuras. Grandiosa apresentação da S. Miguel

São Pedro—Hoje

Sonoro as 20 horas

O radio da morte

Um filme policial

PETROLINA MINANCORA

CONTRA CASPA, QUEDA DOS CABELOS E DEMAIS AFECÇÕES DO COURO CABELUDO.

TONICO CAPILAR POR EXCELENCIA

A PRISÃO DE VENTRE



TORNA O INDIVIDUO COLERICO, GLUTÃO E SONOLENTO. NESTAS CONDIÇÕES DE SAÚDE NÃO PODE PROSPERAR

EVACUAR todos os dias, tonificar e curar o estômago, descongestionar o Fígado, facilitar a circulação do sangue, sei o que é preciso para tornar a vida normal e triunfar pela atividade

PILULAS DO ABBADE MOSS

ELIMINA A PRISÃO DE VENTRE

DESDE 1915

O ABC foi campeão 16 vezes

VELHOS

MOLOS - VELHOS

Velhos portadores da decrepitude, pouco convencidos pelo escotamento e muito indiferentes aos prazeres da vida, não desesperem! Combatam estes males de fundo nervoso usando o remedio de plantas indigenas "Gotas Mendelinas" cujo efeito extraordinario esta assinalado o mundo. Em poucos dias de efeito seguro, sem contra-indicação, podendo ser usado até por pessoas de idade avançada, as famosas "Gotas Mendelinas". A formula do seu autor, [illegible] dos mais ilustres e recomendadas diariamente por centenas de medicos ilustres, é o espantalho da velhice, do esgotamento nervoso e da neurastenia. Discretamente [illegible] encontrando no local [illegible] pedir CPS "Gotas para a [illegible] dim End. Telegrafico "Mendelinas", que recebereis. Não aceitamos pelo reembolso postal.

VENDE-SE

Prefeitura Municipal de Natal

Balancete da Tesouraria, do dia 30 de Junho de 1952

RECEITA

[illegible]	277 931,80	
[illegible]	370 530,50	648 462,30
DESPESA		
[illegible]		9 016,40
[illegible]		639 445,90
SALDO		
[illegible]	583 976,70	
[illegible] Rio Grande do Norte		
[illegible]	18 845,20	
[illegible]	6 624,00	639 445,90

[illegible] Prefeitura Municipal de Natal, 30 de Junho de 1952.

Thereza Ferreira da Rocha
Chefe da Secção "P"

VISTO
João Ferreira de Souza
Prefeito

Balancete da Tesouraria, do dia 1 de Julho de 1952

RECEITA

[illegible]	639 445,90	
[illegible]	24 327,60	663 773,50
DESPESA		
[illegible]		
[illegible]	78 950,00	
[illegible]	120 765,50	199 715,50
[illegible]		464 058,00
SALDO		
[illegible]	515 589,10	
[illegible]		
[illegible]	48 845,20	
[illegible]	6 623,00	464 058,30

[illegible] Municipal, em 1 de Julho de 1952.

Thereza Ferreira da Rocha
Chefe da Secção "P" padrão P

João Ferreira de Souza
Prefeito

DR. JOSE' ALFRAN

CLINICA MEDICA

Pele — Sifilis e Alergia

Ex-assistente [illegible] Rio de Janeiro — Ex-Chefe [illegible] Posto Municipal [illegible] Rua [illegible] 1952

O SANGUE E' A VIDA

PURGUE O SANGUE DE PREFERENCIA O ESTOMAGO

EUDEPURATIVO



INOFENSIVO AO ORGANISMO REUMATISMO! SIFILIS! AGRADAVEL COMO UM LICOR. Tome o popular depurativo em posto de HERMOFENIL SANSABAIA, NOGUEIRA, PERDIZ, SALSAPARRILHA e outras plantas medicinais de alto valor depurativo. Aprovado pelo D.N.S.P. como medicação auxiliar no tratamento da Sifilis e Reumatismo da mesma origem.

CAFE' RIO GRANDE

O proprietario do Cafe Rio Grande vem a sua distinta freguezia, que continue colecionando os [illegible] valiosos premios. Junte [illegible] Cafe Rio Grande e va ao Mercado Publico, a Rua [illegible] Rio Negocio, 1410 e informe-se dos [illegible] que lhe oferece o PERFEITO CAFE RIO GRANDE.

CARTÕES SOCIAIS

[illegible] de Imprensa S. A [illegible] colorido de cartões [illegible] CABRINHA, TELA, MAR [illegible] RUGBY e diversos [illegible] do cartões na A ORDEM

[illegible] compradores.

Rua Oportunidade

[illegible] Rua [illegible] Morro [illegible]

[illegible] Santos e Rua [illegible] Natal

Em Natal é...

INDICADOR PROFISSIONAL

MÉDICOS

DR. ALVARO VIEIRA

Chefe da Clinica cirurgica do Hospital Miguel Couto

CIRURGIA GERAL — DOENÇAS DE SENHORAS ELETRICIDADE MEDICA

Consultório: —Av. Duque de Caxias, 198 (Terreo)
Horário: Manhã — 9 às 12. Tarde — 15 às 18 horas
Fone: 12-84
Residência: Avenida Getulio Vargas, 704 — Fone: 14-23

Clínica de senhoras

DR. ETELVINO CUNHA

ESPECIALISTA

Curso de aperfeiçoamento no Rio de Janeiro e São Paulo

DOENÇAS DE SENHORAS — PARTOS

Ondas ultra-curtas, bisturi elétrico, eletro-coagulação, etc.

CANCER — TUMORES

Consultas: das 15 horas em diante exceto nos sábados

Consultório: Rua Cel. Bonifacio, 222 — Fone 10-82

Residencia: Rua Joaquim Manoel, 580 — Fone 14-55

Petropolis — NATAL

DR. VICENTE MONTEROSSO

Ex-Gynecologista e Obstétra do H. C. Acr do Rio de Janeiro Ex-Chefe de Equipeda Maternidade Clara Basbaum do Rio de Janeiro

Cirurgia — Doenças das Senhoras — Partos sob Analgesia
Consultas — 2.as e 5.as Feiras, das 14 as 18 horas — Sabados, das 9 às 11.30 horas
Av. Rio Branco, 683 — 1.o andar — Sala 3

DR. JOAQUIM LUZ

PARTOS — DOENÇAS DE SENHORAS

ESPECIALIDADES

Ondas, eletro-coagulação — Bisturi elétrico
Consultas das 14 horas em diante

Consultório — Rua Ulisses Caldas, 82-1.o andar
Residencia — Avenida Prudente de Morais, 630

Clinica de crianças

— DO —

DR. FERNANDO MEDEIROS

PEDIATRIA — PUERICULTURA
Consultorio e residencia: Frei Miguelinho, 353 — Alecrim — Fone 1693
Consultas: 17 as 11 e 15 as 18 horas

Doenças Nervosas e Mentais

DR. OTTO JULIO MARINHO

Diariamente das 15 as 17 horas
CONSULTORIO
Av. Rio Branco, 589- 1.o andar

DR. PAULO SOBRAL

Da Maternidade "Januario Cicco"

Ondas curtas — Eletro-coagulação e Bisturi Eletrico — Partos e Doenças de Senhoras
Consultorio:
Praça João Maria, 74
Residencia:
Av. Presidente de Moraes 742
Consultas de 9.30 as 11.30 e das 14 as 17 horas

NATAL — Rio Grande do Norte

EUCLIDES F. GURJAO

CLINICA GERAL

[illegible] 12 horas em diante

[illegible] Rua Ayres Neri, 2.o andar — Rua Princesa

Edificio Cruzeiro — Fone 2209

DR. PESSOA DE MELLO

Nutrição — Regime — Emagrecimento

[illegible] Rua Conselheiro Ledo, 662
[illegible] Sabados, as 10 horas

DR. OLAVO MEDEIROS

Doenças da pele e sifilis

Chefe da Clinica dermatologica do Hospital "Miguel Couto"
Consultorio — Rua Ulisses Caldas, 88-1.o andar
Das 15 horas em diante
Residencia: Avenida Campos Salles, 624 — Telefone 17-64

DR. TEODULO AVELINO

DOENÇAS INTERNAS
Especialmente

CORAÇÃO E VASOS
Eletrocardiografia
Consultas das 14 12 em diante
Residencia: Av. Prudente Morais, 842 — Fone 17-21
Consultorio: Edificio Aurelio Salles, 30

DR. PEDRO SEGUNDO

ESPECIALISTA

Vias Urinarias — Protologia — Sifilis

[illegible] Hospital das Hemorragias [illegible] Exames de Sangue, Urina, Doenças de [illegible]
[illegible] Av. Rio Branco [illegible] Rua Dr. Barata [illegible] Rio de Janeiro [illegible] Fone 14-96

DR. J. A. DE BARROS LIMA

Ex-[illegible] Clinica Medica da Fac. Nac. de Medicina e Ex-Professor Substituto da Fac. Nac. de Medicina do Rio de Janeiro

Coração — Vasos — Aparelho Digestivo — Tuberculose Pulmonar — Reumatologia — Glandulas Endócrinas

[illegible] Av. Rio Branco [illegible] Sala 304
[illegible] das 14 às 17 horas
Residencia: [illegible] Rua [illegible]

DR. SEVERINO LOPES

Insulinoterapia — Convulsoterapia — Eletrodiagnostico
DOENÇAS MENTAIS

E NERVOSAS

(Ex-interno por concurso da Clinica Neurologica da Faculdade de Medicina da Universidade da Bahia e do Hospital Juliano Moreira e Serviço de Assistencia a Psicopatas da Bahia) (Ex-Diretor Assistente do Hospital de Alienados de Natal)

Consultorio: [illegible] Rua [illegible] Rio de Janeiro [illegible] Av. Rio Branco [illegible] Diariamente

DR. HERIBERTO F. BEZERRA

Doenças de crianças

Professor Catedratico da Faculdade de Medicina — Diretor do Departamento de Higiene do Estado — Ex-Assistente da Clinica Pediatrica Medica do Hospital [illegible] 1936

[illegible] Rua [illegible] Fone [illegible]
Residencia: [illegible] Fone [illegible]

ADVOGADOS

DR. OLAVO MONTENEGRO

Ex-Procurador da Municipalidade Natalense — Ex-Deputado

[illegible] Rua [illegible] Natal
Dr. [illegible] Rua [illegible]

CLINICA MEDICA
Especialidade em Adultos e Crianças
Consultorio: Rua [illegible]
Telefone [illegible]
NATAL

DR. ITALO CARVALHO

OUVIDOS — NARIZ — GARGANTA

OTO-RINO-LARINGOLOGISTA DO HOSPITAL "MIGUEL COUTO"

Ex-Interno do Hospital Santa Isabel (Bahia) Serviço do Prof. Dr. Carlos Pena

CONSULTORIO

Av. Rio Branco [illegible] Fone [illegible]
Residencia: Av. Rio Branco [illegible]

ANTONIO TOSCANO CAVALCANTI

ADVOGADO

Escritorio: Rua Ayres [illegible] andar — sala 302 — FONE 4[illegible]
Residencia: Rua Heitor de [illegible] — Fone [illegible]
Caixa Postal 302
RIO DE JANEIRO

OTTO GUERRA

JOSE' GUARA'

ADVOGADOS

Escritorio: Rua De Barata [illegible] andar

Fone [illegible]

DR. RICARDO BARRETO

Diretor do Hospital de Alienados

DOENÇAS MENTAIS E NERVOSAS

[illegible] Rua Dr. Barata [illegible] Rio de Janeiro
Residencia: [illegible]

DR. TRAVASSOS SARINHO

CLINICA GERAL

[illegible] Consultorio: [illegible] Residencia: [illegible] Rua [illegible]

DISPONIVEL

VICENTE DE SOUZA

ADVOGADO

[illegible] Rua [illegible] NATAL

MUTILADO

Labim/UFRN

Esperança

OTTO GUERRA

Natal hospeda ilustre comitiva. Banqueiros, economistas, diretores de autarquias, chefes de serviços assistenciais e de saúde, enfim, pessôas capazes de fazer muito bem ao Rio Grande do Norte, em coordenação com o sr. vice-presidente da Republica, filho deste pequeno Estado.

Nossos problemas, esta a verdade, já estão suficientemente estudados. As questões da terra e do homem, nossos problemas de expansão economica, de valorização dos vales humidos, de aproveitamento das zonas sêcas, de açudes, de poços, de portos, de estradas, de sal e de açucar, tudo isso já possui uma extensa e segura bibliografia.

O de que mais precisamos, assim, é de um impulso mais firme à sua solução. Esta, de certo, não se faz de um dia para o outro. Mas tambem é certo que se alcançaria com um programa de continuidade administrativa, que não temos tido.

Ainda eramos menino e já se falava no porto de Areia Branca. No entanto, nada foi feito. Todos os anos entramos com uma soma bastante apreciavel para a União, de imposto de consumo. Nada recebemos em retorno, como beneficio para os portos salineiros ou para aperfeiçoamento da industria.

Com relação ao Banco do Brasil, já temos dito e repetido que a Carteira Agricola e Industrial tem feito muito bem. Mas poderá fazer muito maior. Nosso povo é capaz de trabalhar e tem dado provas sobejas. Mas lhe falta dinheiro. Quem visitou a Carteira em Natal, nos ultimos dias, poude observar como está necessitado nosso agricultor. Era uma onda de gente de todas as condições. Somente porque caira a benção de chuvas abundantes em determinadas regiões do Estado.

Renascem as esperanças do nosso povo com esta visita ilustre. Façamos votos para que não gorem, mais uma vez, como infelizmente é tão comum.

O Conselho da Ordem dos Advogados

Esteve reunido sabado ultimo, em sessão extraordinária, o Conselho da Ordem dos Advogados do Brasil Secção do Rio Grande do Norte, para tomar conhecimento de ofensas recebidas, de um oficial de justiça, pelo Conselheiro Romulo Chaves Wanderley. Solidarizando-se com este, o mesmo Conselho distribuiu à imprensa a seguinte:

NOTA OFICIAL

"A ORDEM" DOS ADVOGADOS DO BRASIL, na secção deste Estado, resolveu unanimemente, tomando conhecimento da representação que lhe fez o Conselheiro Romulo Chaves Wanderley, em sessão extraordinária realizada hoje, em virtude da insólita agressão que lhe fez por carta o oficial de justiça Gilberto Benjamin de Carvalho, e tendo em vista que a carta em aprêço pretendeu ferir a honestidade do advogado, na parte em que se refere a honorários por este cobrados, pela presente deliberou agravar a honra do Dr. Romulo Chaves Wanderley, uma vez que o reconhece um profissional digno, incapaz da prática de um ato a que se atribua um vislumbre qualquer de deshonestidade.

Sala das Sessões do Conselho da Ordem dos Advogados do Brasil, secção do Rio Grande do Norte, 4 de julho de 1952.

Claudionor Telógio de Andrade

Francisco Ivo Cavalcanti

José Ildefonso Emerenciano

Djalma Aranha Marinho

Tullo Augusto Fernandes de Oliveira

Glovis Gentile

Manuel Varela de Albuquerque."

Homens da Ação Católica

AVISO

"Amanhã, ás 19.30, haverá a reunião quinzenal, no salão ferros do Edificio Divina Providencia, para a qual espera o presidente o comparecimento de todos os militantes e estagiarios."

Noticiário Natalense

SERÁ ASFALTADO O CAMPO DE CAPIM MACIO Regressou de sua viagem ao Rio de Janeiro o sr. Sergio Severo, alto comerciante nesta praça e presidente do Aero Clube do Rio Grande do Norte. O sr. Sergio Severo conseguiu com a sua estadia na Capital federal com a entrevista que manteve com o brigadeiro Raimundo Aboim o asfaltamento do campo de pouso de Capim Macio.

A FORMOSA SYRIA CALÇADOS Inaugurou-se hoje nesta capital uma filial das Lojas Formosa Syria, de propriedade do sr. Amin & Filhos. A nova filial deste conceituado estabelecimento comercial de nossa praça irá explorar o ramo de calçados. O ato de inauguração teve início às 10 horas, com a presença de autoridades, comerciantes e representantes da imprensa.

TEATRO OPERARIO Vai novamente voltar ao palco do Teatro Carlos Gomes o conjunto do Teatro Operario que é composto de funcionários da Estrada de Ferro Sampaio Correia. O novel conjunto que desta feita será entregado de mais elementos irá encenar a peça do teatrologo José Vanderlei "Uma vez na vida". O dr. João Galvão de Medeiros está empenhado em emprestar todo o seu apoio para que a volta de seus subordinados ao palco consiga o mesmo sucesso de estreia. Os ingressos já começaram a circular e vem sendo recebido com grande aceitação.

POSTO DE PUERICULTURA FERROVIARIO Está sendo planejado por intermedio do dr. Manoel Vilaça Delegado Federal da Criança da 3 ª Região um posto de Puericultura Ferroviario neste Estado. Segundo o plano o posto será organisado numa vasão, adaptando-se no seu interior um consultorio de higiene pré-Natal e infantil e um Lactario.

34 aniversario da Congregação Mariana da Catedral

As comemorações da proxima semana — A sessão de ontem na sede do sodalicio

Para tratar do programa das comemorações do 34º aniversário de fundação do sodalicio mariano da Catedral, esteve reunido, ontem em sua sêde social, a Congregação Mariana de N. S. da Apresentação e de São Luis Gonzaga.

Antes, ás 6,30 horas, na matriz do Bom Jesus das Dores foi celebrada missa de comunhão geral, com acompanhamento pela "Schola Cantorum" oficiando o revmo. pe. José Winterhalter, vigário da paroquia, comparecendo numerosos legionarios da fita azul.

A sessão foi presidida pelo Comendador Ulisses de Góis, que se achava ladeado pelos membros do Conselho recem-eleitos. O santo Evangelho do dia foi lido, comentando-o o Comendador Otto Guerra, que fez oportunas considerações a respeito. Em seguida, o Presidente disse do significado da reunião tendo o tesoureiro, Francisco Oliveira Nêco, apresentado o movimento financeiro do sodalicio, antes do que o Secretário fez a leitura da Ata da reunião anterior, tudo aprovado pelos presentes.

AS FESTAS DE ANIVERSARIO

No dia 14 deste mês, transcorrera mais um aniversario da Congregação Mariana que tem séde na Catedral Arquidiocesana. O presidente expoz o programa para festejar a grata efemeride, que será iniciado com uma reunião, no dia 9, quarta-feira proxima, ás 19.30 horas, na sede da Federação Mariana para aprovação de planos de trabalhos. No domingo proximo, os marianos assistirão á missa ás 7 horas na capela da Sagrada Familia nas Rocas, promovendo uma sessão comemorativa. No dia 14, ás 6,30 horas, na Catedral, o revmo. mons. João da Mata Paiva vigário geral, celebrará missa em acto de graças, fazendo os marianos sua comunhão geral. A noite haverá uma sessão solene, sendo orador o deputado Aluisio Alves.

Nos dias 15 e 16, respectivamente, transcorrerão os anniversários da Congregação de Alecrim e da Ribeira. Na matriz de S. Pedro, haverá missa em ação de graças ás 6.30 horas, e sessão á noite, no Salão Paroquial. Na matriz do Bom Jesús, missa ás 6 horas e assistencia ao exercicio de N. S. do Carmo, ás 19 horas.

OUTROS ASSUNTOS

Passando a outros assuntos, o presidente convidou os marianos para a manhã de formação, no 3.º domingo deste mês, lembrando as festas de São Vicente de Paulo, a 19, Santana, a 26, Santo Inacio de Loiola a 31.

Sobre circulos de estudos falaram os congregados Otto Guerra e Helio Galvão, e sobre o apostolado dos marianos o padre Alfredo Borges e monsenhor da Paiva se pronunciaram os conselhos Felipe Nery de Andrade e Geraldo Magela de Andrade.

O presidente Prof. Ulisses de Góis apresentou congratulações ao dr. Otto Guerra pelo seu aniversário natalicio, tendo comunicado a viagem ao Rio de Janeiro no dia anterior do congregado Ignacio Serrano, que ali foi fixar residencia. Foi aprovado um voto de congratulações pela eleição do novo Bispo de Natal, a quem as instituições marianas de Natal oferecerão o Calice.

Antes do término da reunião, discursaram o dr. Cascudo Toscano e o capitão João Machado, o primeiro agradecendo as felicitações dos marianos pela sua recente nomeação para o alto cargo de Procurador Geral da Republica no Ceará, e este ali no apresentando suas despedidas por ter de regressar á Capital Federal.

Com as orações finais foi encerrada as sessões.

Otto d'agua do milho

Uma riqueza medicinal em abandono — Aguas que curam molestias da pele — Um pouco de historia — Esperança de melhores dias

REPORTAGENS ESPECIAIS - PARA A ORDEM

JONAS GURGEL

A importancia do fonte do Olho d'Agua do Milho, talvez por motivo politico, chegou a ter um cunho de maior evidencia, no ano de 936 quando, no dia 12 de fevereiro, o governo do eminente dr. Rafael Fernandes baixou o decreto nº. 126, considerando este Municipio, Estancia Hidro mineral. Entretanto, o nosso governo não deu nenhuma providencia ao assentamento da fonte nos termos autorisava o artigo 2º do citado decreto.

O saudoso conterraneo ilustre Des. Felipe Guerra, quando ocupava o cargo de Deputado Estadual, apresentou um projeto na Assembléa Legislativa, no sentido o Poder Publico tomasse providencias necessarias aos exames necessarios das Aguas desta fonte, entretanto o projeto não chegou a ser convertido em lei.

ANALISE DA AGUA

As aguas dessa fonte em analises feitas pelo Instituto de Química do Rio de Janeiro, constatou o seguinte resultado:

"Agua limpida, incolor, sem cheiro, e sem gosto. Reação a phenolphtaleina após ebulição francamente alcalina. Residuo a 100º/110º., 0,880%. Sodió em Na 20,3.012%. Residuo de vermelho crecente, 0,219%. Potassio, vestigios. Pérda ao rubro, 0,070%. Sulfatos em 030,039%. Silicio, 0,022%. Cloretos em ClNa, 0,526%. Ferro e aluminio, vestigios. Nitritos, ausencia. Calcio, CAO, 0,0645%. Nitratos, vestigios. Magnesio em Mgo, 0,0189. Materia organica vestigios."

AGUAS RADIOATIVAS

Diante [illegible] que as aguas desta fonte pela [illegible] sobre [illegible] aguas [illegible] medicinais [illegible] Rio Grande [illegible] Olho d'agua do Milho, quando procurei convencer o govêrno a fazer a desapropriação das terras onde se acha localisada a fonte e ao mesmo tempo, tratar de instalar ali um estabelecimento balneario com sanatorio e um hotel confortavel, para os doentes e mesmos para os turistas que desejassem repousar ali tomando banhos thermais.

Apontei nesse trabalho o que já haviam feito os Estados de Minas Gerais e da Paraiba, despendendo em fontes thermais em seus territorios milhares de cruzeiros, fazendo o mesmo apos o Estado da Para, com o seu modelar estabelecimento balneario em Caldas do Gurí, onde ultimamente, a custa de procurar petroleo, a cêrca de 2000 pés de profundidade, distante cerca de tres kilometros da referida fonte descobriram um manancial da mesma agua, com as mesmas propriedade, medicinais, com uma coluna elevada numa forte pressão que foi necessario [illegible] um engenho [illegible] para [illegible] o Posso

Labim/UFRN

RIO, 8 — Pelo que soubemos, tivemos ainda uma das derradeiras notícias da fronteira Brasil-Argentina. Mais duas pessoas foram mortas a tiros pelos gendarmes Argentinos. Elas se encontravam no rio que liga a determinada fronteira.

A ORDEM

Propriedade do Centro de Imprensa S. A.

RIO, 8 — Nemésio Ferreira, Presidente da Federação das Industrias de Minas Gerais, chegou a esta capital com a missão de convidar o embaixador do Brasil nos Estados Unidos, sr. Walter Moreira Sales, afim de visitar Belo Horizonte.

ANO XVI — RIO GRANDE DO NORTE — NATAL — TERÇA-FEIRA, 8 DE JULHO DE 1952 — Num. 4816

NOSSOS MENORES
Certeza de melhores dias

Os menores deliquentes--Auxilio a instituições privadas — Ouvindo o diretor do SAM

Dentre as altas personalidades que ora hospeda nossa Capital, fomos ontem procurar o revmo. Pe. João Pedron diretor do Serviço de Assistencia a Menores (S.A.M.) que é subordinado ao Ministerio da Justiça.

Aqui em Natal funciona uma Agencia do S.A.M. e varios serviços recebem fundos da mencionada organização. Ontem, na companhia do revmo. conego Eugenio Sales, o diretor do SAM percorreu as instituições assistenciais em Natal, ligadas a menores. Era interessante segurarmos do pe. Pedron suas impressões e colher resultados de sua visita.

Nosso ilustre visitante é um desses gauchos cem por cento, franco, acessivel, pronto a conversar. De maneira que num instante nos encontramos a vontade.

— Vim a Natal, disse-nos o entrevistado, segundo recomendação do sr. Presidente da Republica e atendendo a um convite do sr. Vice-Presidente Café Filho. De ha muito desejava conhecer os serviços assistenciais deste Estado, com os quais o SAM mantém cooperação.

Devo acentuar que o meu pensamento e programa, dentro dos nossos recursos financeiros, é atacar o problema dos menores nos Estados, como a melhor maneira de evitar o congestionamento do Distrito Federal, que esta superlotado de menores que para ali se aventuram.

O RIO G. DO NORTE

Para o Rio G. do Norte que vamos ter de concerto?

Faz constar na proposta orçamentaria para 1953 uma verba de um milhão e quinhentos mil cruzeiros para o seu Estado. Cumpre agóra á bancada potiguar conseguir que esta verba não seja reduzida.

E de imediato, como consequencia da visita que acaba de fazer, que se pode esperar?

— Depois do que vi, quero lealmente louvar o patriotismo e mesmo o heroismo do conego Eugenio Sales, da irmã Vitoria e das benemeritas irmãs de Santana, do Instituto Pe. João Maria. Tambem quero reconhecer que já existe muita coisa feita por iniciativa do governo sendo de justiça ressaltar o interesse do diretor do DNRAS, dr. Helio Calvão.

DELINQUENCIA DE MENORES

Continuando, adiantou o pe. Pedron:

— Meu pensamento é entrosar cada vez melhor o SAM com as instituições particulares e o governo do Estado pois dessa cooperação muito obteremos.

— E de imediato que se fará no sentido desse melhor entrosamento?

— Vou cooperar com o governo do Estado para a solução do problema da delinquencia infantil. O meu Serviço comprometeu-se a pagar imediatamente todos os internamentos que se fizerem necessarios, desde que o Governo do Estado apresente um estabelecimento de internamento. Segundo fui informado, cerca de 30 menores poderão ser imediatamente beneficiados com essa modalidade de tratamento social.

CENTRO SOCIAL EM PIRANGI

— A Agencia do SAM em Natal combinará com o governo do Estado a instalação dum Centro Social em Pirangi, em que serão beneficiados mais de 50 menores já alistados.

— E para as instituições particulares?

— O conego Eugenio vai brevemente ao Rio, a-fim de tratarmos um plano mais amplo para o Rio G. do Norte, sendo contempladas varias instituições de menores desta Capital e no interior.

— Já se pode adiantar alguma coisa?

— Quanto as do interior ainda não. Mas desde já desde agora, posso adiantar que o SAM, a partir do corrente mês, vai custear o internamento de dez menores nas instituições da Irmã Vitoria, com a importancia mensal de 4 mil cruzeiros, este sistema do "per capita" vai ser adotado para as outras instituições a serem beneficiadas.

UM PROBLEMA COMPLEXO

Concluindo sua entrevista disse-nos o pe. Pedron:

— Não é novidade dizer que estamos diante de um serio e complexo problema, motivo de serias preocupações. Na sua solução, devem trabalhar não somente as entidades oficiais. E' uma questão que reclama a iniciativa privada. E vi com satisfação que aqui já existe esse espirito, essa cooperação da iniciativa privada, o apoio da comunidade.

Caiu o Divórcio

Segunda derrota fragorosa —Mesmo em votação secreta

RIO, 8 — O deputado Nelson Carneiro, autor das emendas divorcistas, teve ontem mais uma fragorosa derrota. Ele apresentara um projeto, com posteriores emendas, no sentido de que fosse possivel anular o casamento de desquitados que depois de 5 anos de vida de desquitado não fizessem novamente vida em comum. A Comissão de Justiça considerou constitucional esse elo divorcio retardado. Mas ontem, indo o projeto a plenario, os deputados por 117 votos contra 89 declararam que o projeto era simplesmente inconstitucional. Acentuase que o sr. Nelson Carneiro havia obtido que a votação se fizesse por escrutinio secreto, esperando, assim, alcançar exito.

Falaram varios deputados entre os quais os srs. Bias Fortes e Artur Camara, contra e o sr. Nelson Carneiro defendendo arderosamente o seu projeto.

O sr. Bias Fortes verberou a votação secreta, dizendo que nunca se exigira, no Brasil, votação secreta em materia de lei, o que considerava uma vergonha e que no Imperio Antonio Carlos pronunciara um candente discurso quando um deputado pedira igual votação.

Adiantou que o divorcio é querido, apenas, em centros cosmopolitas, mas que o Brasil verdadeiro repudia o divorcio.

— o —

RIO, 7 — Sôbre a votação do projeto Nelson Carneiro permitindo a anulação do casamento para os desquitados ha mais de cinco anos, Arthur Santos da UDN do Para ali declarou: rejeitando o emenda cujo proposito, era estabelecer o divorcio, não pode a Câmara deixar de votar contra o projeto cujo proposito é anulação do casamento.

— o —

RIO, 7 — O deputado Lauro Antes Ulrri do PSD declarou, sôbre a emenda do deputado Nelson Carneiro: "sou contra a votação secreta porque considero que é na hora de dar seu voto que um deputado presta contas de seu mandato ao eleitorado. De qualquer maneira, com vôto secreto sem vôto, tenho plena certeza que o projeto será rejeitado pela Câmara.

Pronta a expedição

Construida uma pista— Encerrados os preparativos

RIO, 8 — Seguirá para Lagôa Grande o Brigadeiro Raimundo de Vasconcelos Aboim, Diretor da Aeronautica Civil que chefiará a nova expedição da FAB que trará para o Rio os despojos das vitimas do desastre do avião "Presidente". Falando a reportagem o Brigadeiro Aboim disse que já foi construido no Araguaia [illegible] do grande quadrimotor sinistrado serão [illegible] preparando a expedição com todo o esmero e conta com a colaboração do serviço de proteção aos indios na abertura das picadas que levarão os expedicionarios até o local do sinistro. Os restos mortais das vitimas assim como as do grande quadrimotor sinistrado serão transportados para o Rio.

TERMINARAM ONTEM

RIO, 8 — Terminaram, ontem, os preparativos para a nova expedição que seguirá para onde se encontram os destroços do "Presidente". A referida expedição partirá, hoje em aviões DC-3 sob a chefia do Brigadeiro Raimundo Aboim. Seguirão sessenta pessôas. Trinta oficiais são da aeronautica e as demais membros das familias das vitimas e jornalistas.

Uma aldeia de 5.000 anos 150.000.000 de anos

ESTOCOLMO, 8 — Várias vertebras dorsais de dinossauro foram encontradas a uma profundidade de 70 metros nas minas de argila de Billesholm, no sul da Suecia. Erik Nissels, que se encarregou [illegible] determinado, data [illegible] em 150 000 000 de anos são os primeiros de sua espécie encontrados na Suécia.

CONFLITO POLITICO

Três pessoas morreram-Triunfo esmagador de Adolfo R. Cortines

CIDADE DO MEXICO, 8 — Três pessôas foram mortas e pelo menos setenta e três sairam feridas num conflito politico que irrompeu no centro da capital do México e se estendeu por três horas a efeito de uma demonstração de protesto contra o esmagador triunfo do candidato Adolfo Ruiz Cortines nas eleições presidenciais de domingo último.

Reunião dos Gerentes do Banco do Brasil

Problemas do Estado

Os técnicos do Banco do Brasil vindos na comitiva do Vice-Presidente da República, Sr. Café Filho realizaram, ontem, duas reuniões na Agência local daquele estabelecimento de crédito.

Os trabalhos foram presididos pelo dr. Vieira de Alencar Gerente da Carteira de Crédito Agricola e Industrial que veio representando o Presidente do Banco do Brasil dr. Ricardo Jafet, e o Diretor da mencionada Carteira, dr. José Loureiro da Silva, para aqui debater com as classes produtoras os problemas de nossa economia que constituirão objeto da mêsa redonda.

(Conclui na 2a. página)

A situação do Assú

Providencias tomadas — o assalto de sabado

O inverno deste ano foi adiado, em alguns lugares nevou com abundancia. Noutros raramente e noutros faltou completamente.

Em consequencia, na zona [illegible] regiões não atingidas pelas chuvas, como é o caso da varzea do Assú.

No sabado, chegam a Natal noticias de que cerca de mil flagelados haviam invadido a cidade, tendo o governo com grande dificuldade [illegible] para os campos [illegible].

Calma, porém, já se normalizou a situação, tendo sido iniciada a distribuição de generos doados pelo Governo.

Mas o que é urgente é a [illegible] de trabalhos de [illegible] geneia, que venham colocar o povo, dar salarios, pois o genero distribuido apenas chamará mais e mais gente, inclusive desempregados ou aproveitadores, ao lado dos necessitados.

Seria de otimo alvitre, assim, se mandar estudar um plano de perfuração de poços na varzea, que tem agua tão facil de extrair um sistema de irrigação que venha permitir um trabalho mais intenso de ordem agricola. Isto sem prejuizo dos maiores planos, como sejam os de açudagem, estradas e outros.

TENHA SEMPRE A' MÃO UM EXEMPLAR DA A ORDEM.

A presença em Natal do Vice - Presidente

As homenagens - Técnicos em nossa capital - Problemas do Estado

Continuam as homenagens á ilustre comitiva que acompanha o vice presidente Café Filho a Natal. Ontem, na praia de Pirangi, foi oferecido um almoço pelo governador Silvio Pedroza. A' noite em Arêia Preta, o sr. Raul de Góis presidente do Instituto do Sal ofereceu uma recepção regional ao sr. Café Filho e sua comitiva.

Estiveram o sr. Raul Góis, Vasco Neto, pe. João Pedron, Vieira de Alencar e o governador Silvio Pedroza.

Hoje ao meio dia, haverá um churrasco no Usina S. Francisco do sr. Tuta Varela, [illegible] de Natal. Ás [illegible] Natal.

Hoje, ao meio dia haverá um churrasco na

Labim/UFRN

CENTRO DE IMPRENSA S. A.

Séde — Rua Dr. Barata, 216 — NATAL

Presidente — OLIMPIO PROCOPIO DE MOURA
Gerente — YOLANDO COCENTINO

A ORDEM

DIARIO VESPERTINO
(Circula desde 14-7-1935)
Diretor — OTTO GUERRA

TELEFONES

Direção 22-70 - Gerencia 12-40 — Redação 12-22 — Publicidade 12-2[illegible]

ASSINATURAS

Ano 120,00
Trimestre 32,00
Semestre 60,00

VENDA AVULSA

N. atrasado .. ... Cr$ 1,20
N. do dia .. .. .. ,50

PUBLICAÇÕES — TABELA NA GERENCIA

REPRESENTANTES

RIO — A. S. LARA, Senador Dantas, 45-1.º andar — Fone 22-3074
S. PAULO:—Raul Cassamayor, Rua Felipe de Oliveira, 21 3.º anda. Fone: 3-0873

SOCIEDADE

O PENSAMENTO UNIVERSAL

As flores do Rosário não murcham; a sua frescura é renovada incessantemente pelas mãos dos devotos de Maria. PIO XII.

ORIENTANDO

RELOGIO E ESTOMAGO — A fase da digestão que se passa no estômago dura cerca de quatro horas. Esgotado êsse tempo, o que se comeu já passou para o intestino e só então o estômago está em condições de receber mais alimento.

Procure espaçar de quatro horas as refeições, para dar tempo a que o estômago se esvazie — SNES.

RECEITA DO DIA

PUDIM FRANCES — Ponha em uma vasilha 3 gemas de ovos, 3 colheres de farinha de trigo, 50 gras. de aguardente, 50 grs. de passas, 240 grs. de açucar e uma clara de ovo previamente batida. Misture tudo, batendo muito, e leve ao forno em forma untada com manteiga.

FARMACIAS DE PLANTÃO

Farmacia das Rocas — Rua Expedicionario José Varela — Rocas.

Farmacia Sertaneja — Rua Ulisses Caldas — Cidade Alta.

Farmacia Central — Rua Amaro Barreto — Alecrim

FAZEM ANOS HOJE:

Senhoras:

Guiomar Varela de Souza, esposa do sr. Manoel Antunes de Souza, conceituado comerciante em Pedra Preta, nosso cooperador e elemento de relevo nos meios sociais católicos dali.

— **Maria Emilia Pinheiro Vanderlei**, esposa do dr. Romulo Vanderlei, advogado em nosso auditorios e nosso cooperador.

— **Adail de Paula Leitão** esposa do Capitão Fernando Correia Leitão, oficial do Exercito Nacional.

Senhores:

Dr. João Maria Furtado, advogado em nossos auditorios.

— **José Gomes**, industrial em Canguaretama.

— **Contador Olacildio Xi[illegible]** Jales, funcionário da [illegible] de Cooperativas e nosso cooperador.

— **Manoel Eliziario Costa**, comerciante nesta praça.

Senhorinhas:

Silvinha Leila da Silva, filha do sr. Francisco Manoel da Silva, funcionário aposentado do Estado.

— **Olga Brandão Simonetti**, filha do falecido Davi Simoneti e residente em Goianinha.

— **Vanda Lamas Grandi**, filha do sr. Amadeu Grandi Vice Consul da Italia, proprietário da Alfaiataria "Amazonas" e nosso cooperador.

Crianças:

Getulio, filho do sr. Antonio Marques de Carvalho, comerciante em Bom Jesus, nu[illegible]icipio de Macaiba.

ROSA NUBIA — Transcorre hoje a data natalicia da pequena Rosa Nubia, filhinha do casal Myron Campelo Silva — Da. Rosalba Medeiros Campelo.

Pelo grato motivo a natalicia vem recebendo cumprimentos de suas amiguinhas.

Missas:

Dra. Berta Guilherme — O dia de amanhã as [illegible] passagem do primeiro aniversario de morte da dra. Berta Guilherme. Por esse motivo, sua familia manda celebrar missa em sufragio de sua alma, na capela do Colegio Salesiano, convidando para esse ato de caridade

(Conclui na 4a. pagina)

Sociedade de [illegible]ultura Musical

"CONVOCAÇÃO DE [illegible]SSEMBLEIA GERAL"

De acôrdo com o Art. 38 [illegible]os Estatutos, convido em primeira e segunda convocação os socios da Sociedade de Cultura Musical quites com suas obrigações, para a reunião de Assembléia Geral Ordinaria que se realizara a corrente, na sua séde social, afim de ser apreciado o relatorio da presidencia e proceder-se a escolha da nova Diretoria que devera reger os destinos da sociedade no periodo 1952-1951.

Não havendo numero legal para a primeira convocação, á Assembleia será iniciada com qualquer numero no mesmo dia 18, às 20 horas.

Natal, 3 de Julho de 1951

CARLOS FAS[illegible] — Presidente

LETICIA CERQ[illegible]RA EUGENIO

CONVITE

Missa de [illegible]gesimo dia

Antonia Abreu Cerqueira Thiéo e familia [illegible] sentes) Mayr Cerqueira e familia [illegible] quelra e familia [illegible] milia (ausentes), Maria [illegible] dos os seus parentes e [illegible] dia que mandam celebrar [illegible] que a querida filha, [illegible] nora LETICIA CERQUEIRA [illegible] quinta feira, as 7 horas [illegible]

A todos, antecipadamente [illegible] mento a esse ato de caridade [illegible] Carvalho, Romulo da Fonseca [illegible]ernandes Café e familia (ausentes) [illegible]a (ausentes) Moacyr Cerqueira [illegible] e Lucas Garcia Filho e familia [illegible]nio e familia, convidam todos para a Missa de trigesimo dia de sua sempre lembrada [illegible] Cunhada, tia, avó, [illegible] EUGENIO, no proximo dia 10 [illegible] Catedral desta Capital.

Todos agradecem o comparecimento

Cooperativa Central de Credito Norte Riograndense Ltda.

(Ex-Caixa Rural e Operária de Natal)

Séde - Rua Dr. Barata, 208 - Ribeira

Expediente - 9 ás 10,30 e 13,30 ás 15 horas (2a. a 6a. feira) - 9 ás 10,30 (aos sabados)

O mais popular dos estabelecimentos de crédito

Propulsor da Economia e do Trabalho

Faça hoje mesmo seu deposito

E' uma prova de confiança no Cooperativismo

Tudo da melhor qualidade

Radios de todos os modelos — Maquinas de escrever Remington Standard e Portateis — Maquinas fotograficas — Filmes — Papeis e chapas — Acessorios para bilhar — Arqeivos e ficharios de aço — Amplificadores e acessorios — Refrigeradores — Liquificadores — Polias e rolamentos SKF.

Eletrolas e Pick-Ups, etc., etc.

VENDE, AOS MELHORES PREÇOS

Fone 1104 **Sergio Severo** Nisia Floresta, 101

We illiterate

JOSE' MELQUIADES

Foi Erico Verissimo quem [illegible]steve nos EE. UU. e alarmou-se com a sabedoria dos Yankees. Alguns literatos de [illegible]nome não sabiam nada a [illegible]speito do nosso povo, dos [illegible]ossos costumes, desconhecendo a nossa lingua etc Outros ignoravam a nossa capital e assim por diante.

E' ele proprio quem no-lo diz em seu diario de viagem - GATO PRETO EM CAMPO DE NEVE. Aqui entre nós as crianças do primário já sabem a capital, a lingua e o presidente do berço ao cinema. Talvez seja um mal mas é um mal incorrigivel

Somente quem nos conhece de perto é a reverenha o TIME que tão gentilmente nos chama de analfabetos e outros qualificativos não menos ligeiros. Ora, vejam os senhores que quando Getulio volton á Presidencia, no último sufragio o TIME, em eu numero -- February 5, 1951 fez o seguinte elogio á nossa terra e nossa gente. 50 million people, mo tly illiterate... proverbial land of tomorrow only tomorrow never co[illegible]es. Este ultimo periodo [illegible]de uma tradução -- somente amanhã nunca chega E mais, enfatico Para eles essa terra é o amanhã que não vira dos filmes imbecilizados **made in Holl,wood.**

Mas, deixemos a revestilha por conta de Raul de [illegible]mandek, da embaixada brasileira em Venezuela e se [illegible]alizerem a réplica vejam o TIME de March 5, 1951.

Voltemos a visitar os intelectuais da terra de Lincoln. Vera é a educadora Dorothy Barnett que refere-se embora que numa brisa de relampago, e ex. delator do gênio Deu-se uma Enciclopedia para criancas. Colegio textos. Comprometeu o assunto. Compilou materia. O inglês não é mau [illegible]beira é a edição de luxo com recursos convencionais [illegible] maneira dos seus materialistas em New York [illegible] quinde o velho estilo do americanismo artificial, tem o nome glamurado "The Golden Encyclopedia". Vem escrita pelo mundo a fora revelando [illegible] encarecida [illegible] Marc [illegible]

Mas, quando chegar ao Brasil já se [illegible] desastre. E é [illegible] Guanabara [illegible] brevidade [illegible] Miss Bellew [illegible] palavra HONOR [illegible] doro, bata [illegible] questão ao pupilo. New York [illegible] é uma importante [illegible] Oral, [illegible] assim HONG KONG NO RIO DE JANEIRO [illegible]

Hong Kong, é uma colonia inglesa na China meridional bem longe do Brasil e cuja capital é Vitória. No Brasil existe uma capital chamada Vitoria, logo... Ai [illegible] o silogismo de Miss Bennett Dai o tabú. E' que a professora tem a mesma mentalidade das crianças e assim o raciocinio inescrupuloso.

Pobre Brasil a quanto te arrastam! Es grande em tuas matas verdes e [illegible] são os contados que passam fome... No fim, nós é que somos analfabetos.

Reportagens da Espanha

(conclusão da 4a. página)

mo, um ato de paciência e sobretudo suas dores.

Filomena Galego, jovem de [illegible] anos na plenitude da vida tem um pulmão operado, sofre e sorri. Queria morrer na mesa de operação. Mas quando a Irmã de Caridade, após a mesma, lhe perguntou como se sentia, respondeu: "Muito me feliz. Faço a vontade de Deus que não quiz me chamar. "Filomena reza muito e muito para que o mundo tambem faça a vontade de Deus.

Ai está Florencio Planas de 37 anos, operado nas costelas. Deseja estar sempre acolhida deante de Santissimo Sacramento.

"Que lhe pedes [illegible]" — pergunta-lhe um amigo.

"Que Jesus me ajude a ser bom. Sou muito mau."

Ele tem a consciencia do pecado, da pequenez humana. Todos apontam seu sacrificio pelo Congresso, [illegible] hoje e sem dia.

Ha outros muitos, mas se ainda Petronilla Iglesia [illegible] que sofrem a fome e a guerra civil e da [illegible] frio e [illegible]

Por tudo isso havia [illegible] hora de silencio na cidade para [illegible] Nossa Senhor como gênio [illegible] [illegible] a [illegible] [illegible] do Evangelho [illegible] [illegible] mais do [illegible] a vaidade da propria [illegible]

Essa oferenda tem toda a [illegible] de uma campanha organizada. Em todos os hospitais sanatorios e clinicas [illegible] trabalhando com uma [illegible] outras fichas para marcar [illegible] diariamente um ato de caridade aos enfermos, de [illegible] a vinte e dois de [illegible]

Ouvia que os congressistas tratariam [illegible] abonar [illegible] a de ser pobre [illegible] a Espanha participando [illegible] [illegible] [illegible] Rocha [illegible] um carro com a cruz [illegible] casa ou melhor da cruzada [illegible] para visitar uma [illegible]

Impurezas do Sangue?
ELIXIR DE NOGUEIRA
Aux. Trat. Sífilis

Dia Liturgico

HOJE

Santa Isabel

Era dotada de grande amor para com os pobres e afflitos. Varias vêses conseguiu fazer a paz entre principes e nações (Oração).

AMANHÃ

Os Ss. VII Irmãos, Rufina e Secunda.

Missa de Gloria, Credo, Prefacio da Bemaventurada Virgem, Et Te in festivit.

Reunião dos...

(Conclusão da 1a. página)

promovida pelo Vice Presidente da República e a realizar-se amanhã ás 17 horas na Federação do Comércio

Aquelas reuniões preparatórias estiveram presentes somente funcionarios do Banco do Brasil, isto é, os assistentes técnicos do Dr. Vieira de Alencar, que são os snrs. Augusto Besouchet, Mario Lima e Sebastião Carneiro Lopes, bem como os snrs. Adalberto Baena Nogueira inspetor do Banco, Moacyr Plauhyense de Carvalho, Gerente da Agência desta Capital. Gerentes das 3 filiais do Banco nêste Estado, em Açú Caicó e Mossoró, srs. Antonio Almino de Alencar Filho, Artur da Silva Leandro e Raimundo Fernandes Gurgel, respectivamente.

Estamos informados de que naquelas reuniões foram examinados vários assuntos principalmente o da posição do algodão da safra 1951 52 que ainda não teve saida

Reina favorável expectativa em Sirno de uma solução que venha a tender os interêsses do nosso Estado.

Com palavras paternais o prelado foi preparando todos para a Santa Comunhão. Mais tarde, celebrou-se uma missa pelos enfermos e foi lhes dada a benção. Os que podiam sair, estavam em cadeiras de rodas, outros em camas, outras em bancos.

No momento do ofertorio um dos pacientes se levantou de seu posto com uma cruz na mão, levava escrito em milhares de bilhetes as ofertecimentos de seus irmãos no sofrimento, o resultado do Ramalhete da Dor, [illegible] depositou ao pé do Altar.

Com esse Dia da Caridade [illegible] de 20.000 familias receberam esmolas que foram criteriosamente dirigidas pela sociedade de S. Vicente de Paula e outras associações de caridade.

A Missa principal desse [illegible] foi celebrada numa simples capela do Sanatório — Clinica de N. S. das Mercedes pela Rádio Nacional de Espanha, o celebrante falou aos enfermos, que em suas casas esperavam a visita de Jesus Sacramentado.



EXTRAIDO DO JORNAL DIÁRIO "THE WASHINGTON POST"

Efemérides Estaduais

JULHO — 5

1618 — E' nomeado o 1.º ouvidor da Camara de Natal dr. José Mariano de Brito Lima.

1874 — Manoel Varela do [illegible] Nascimento [illegible] Imperador com o título [illegible] Barão do Ceará Mirim.

1910 — [illegible] grupo escolar Augusto Severo, de Jardim do Seridó.

CASOS & COISAS

O que é Comédia, na Russia

Os adeptos do comunismo sempre estão a endeusar o regimem que atualmente é "mantido" na Russia. Mesmos em viver sob o tacão dos sovieticos, os simpatizantes do terrivel regimem da foice e do martelo não deixam de proclamar as "maravilhas" que se acham na pátria do ditador Stalin, tido e havido pelos comunistas de todos os quadrantes como pioneiro da paz. Como o homem que salvou a URSS, que trouxe riqueza e felicidade para os seus patricios

Mas os que conhecem a história do comunismo, sabem que a coisa é bem diferente apesar do esfôrço que os soviéticos fazem, no mundo inteiro, para esconder as misérias que o regimem vermelho alimenta e procura espalhar sôbre outros povos.

Para que se tenha uma idéia desse regimem, transcrevemos, abaixo, o seguinte trecho extraido do oportuno livro de Victor Karvchenko sob o titulo "Escolhi a liberdade", quando comenta um comicio de operários russos. Um homem magro e de [illegible] fato humilde passa de [illegible] seu rosto manchado de [illegible] uma expressão calma falava com dignidade. "Para que voltar? Sacudir [illegible] ros patrioteiros? De qualquer mancha, as nossas [illegible] são aprovadas. Faço o meu trabalho, que mais querem de mim? Que levante a mão? [illegible] bem, aqui está ela". Ergueu por [illegible] mão [illegible] Muitos [illegible] desejam [illegible] com mais [illegible] sanharam [illegible]

"Alguns [illegible] do geral [illegible] dou [illegible] pelas [illegible] de [illegible] tendo [illegible] dendo [illegible] provisão [illegible] espirito [illegible]

"Espiridon [illegible] gushkin [illegible] a levar [illegible] o que [illegible] isso [illegible] cebe [illegible] tenho [illegible] em [illegible]

[illegible] [illegible] [illegible] [

Labim/UFRN

ampeonato de basquetebol
ta. Cruz x Esparta disputam hoje, o 1º classico do certame
romete agradar a jornada entre tricolores e espartanos

a sua 3a. rodada que ter cumprimento na de hoje, o campeona- de basquetebol oferece- aos seus aficionados, o meiro clássico. Em um bate que se auspicia mais movimentados e sacionais, estarão reu os os quintetos do San Cruz e do Esparta. O fi- tricolor, vice-campeão idade, espera este ano, onquistar a hegemonia basquetebol natalense. a tanto, Zelins arregi- tou uma turma de gran des predicados tecnicos e que hoje lutará pela pri- meira vitoria, para iniciar a campanha pela obtenção do titulo máximo. Os espar tanos, por sua vez, têm u- ma divida a saldar com a sua torcida. O ano passado o quadro não foi além da "lanterninha" e tal posição, desgostou bastante os ad- miradores do quadro das camisas prêtas.

Agora, porém, o five es- partano aparece com "san- gue novo" e os seus inte- grantes cada vez mais en tusiasmados para a recu- peração. Em linhas gerais, podemos dizer que o jogo de hoje, promete bastante movimentação e, por isto mesmo, numerosa assistên- cia deverá comparecer à quadra da AABB, para presenciar o seu transcurso.

Os quadros para esta noite: STA. CRUZ — Zelins — Oscar — Daniel — Chang — Guerra e Crista- lino. ESPARTA: Pedro — Roque — 25 — Irineu — Eliezer e Wilson.

Avó! Mãe! Filha!

TODAS DEVEM USAR

FLUXO-SEDATINA

(O REGULADOR VIEIRA)



A MULHER EVITARA DORES ALIVIA AS COLICAS UTERINAS Emprega-se com vantagens para combater as irregularidade das funções periódicas das senhoras. E' calmante e regulador dessas funções. FLUXO SEDATINA, pela sua comprovada eficácia, é muito receitado

DEVE SER USADO COM CONFIANÇA

Agradecimento

Antonia Abreu Cerqueira, Romulo da Fonseca Tinoco e familia, Jessé Fernandes Café e familia, agradecem penhorados as condolencias apresentadas por motivo do falecimento da sua inesquecivel LETICIA CERQUEIRA EUGENIO.

QUINTA FEIRA REX QUINTA FEIRA

Maurice Chevalier e Anele Ducaux em:

O REI

Bom humor, fantasia, encanto... e a graça maliciosa de CHEVALIER! Um filme repleto de espirito e malicia, de canções e romance.

HOJE **REX** HOJE

A's 15 30 e 20 horas

Judy Garland, Frank Morgan e Ray Golger em:

O magico d' oz

Ultima exibição

HOJE **São Luis** HOJE

A's 15 30 e 20 horas

Alexandre Carlos e Angelica Hauff em:

Mundo extranho

Um filme Brasileiro-Argentino repleto de ações e aventuras! Grandiosa apresentação da S. Miguel.

Ultima exibição

São Pedro—Hoje

Somente as 20 horas

O radio da morte

Um grande filme Policial

Casa Bancária Norte Riograndense S/A

Rua Frei Miguelinho 109 (Edifício Próprio)

DEPOSITOS — COBRANÇAS — OUTROS SERVIÇOS BANCARIOS

	MOVIMENTO GERAL (Soma escritural de Ativo e Passivo)
DEZEMBRO DE 1949	Cr$ 48.754.423,80
DEZEMBRO DE 1950	Cr$ 58.467.511,50
DEZEMBRO DE 1951	Cr$ 83.791.407,50

VENDE-SE

Um Automovel Opel — Olimpia a tratar na Rua Princesa Izabel, 712 — Negocio urgente.

LIVRE-SE DA TOSSE E DEFENDA OS SEUS BRÔNQUIOS COM

BENZOMEL

Vai reviver seus grandes dias o voleibol potiguar
Será iniciado sabado, um torneio do elegante esporte da rêde

Um grupo de amantes do voleibol em Natal, está se movimentando para promover, durante deste mês, um grande Torneio de elegante esporte da rêde. Varios clubes já se apresentaram para participar do certame e ainda novas adesões são aguardadas. Dentre os clubes que estão inscritos para disputar o Torneio de inauguração, que deverá realizar-se em sabado, figuram o Centro Esportivo Potiguar pertencente à cidade e 7 de Setembro, brilhantemente o Clube Atlético Potiguar, tradicional [illegible] Central. A comissão promotora [illegible] estudando [illegible] para que [illegible] dias [illegible] todos os [illegible] seu nome brilhante [illegible] realizará importante reunião para tratar do assunto e tudo os desportistas interessados na efetivação do campeonato de voleibol.

Sitio para recreio

Vende-se um aprazivel sitio, em frente ao Bom Pastor, no Carrasco, todo cercado com mais de duzentas fruteiras, e quatro casas.

Tratar á rua General Osório, 205, com o senhor Eusimpio Monteiro

Preço [illegible]

CAFE' RIO GRANDE

O proprietario do Café Rio Grande, avisa a sua distinta freguezia, que continua colecionando os saquinhos vasios. — Cada 20 saquinhos terá direito a valiosos premios. — Junte 20 sacos vasios de Café Rio Grande e va ao Moinho Potiguar, á Rua Dr. Mario Negocio, 1410 e informe se das grandes vantagens que lhe oferece o PURO E SABOROSO CAFE' RIO GRANDE.

INDICADOR PROFISSIONAL
MEDICOS

DR. ARISOFANES JORDÃO

ESPECIALISTA

Curso intensivo de aperfeiçoamento em São Paulo, sob a direção do Dr. Dante Pazzanese)

Tratamento das doenças do Coração e Vasos — Doenças internas

ELEROCARDIOGRAFIA

Consultas das 15.30 horas em diante

Consultorio: Av. Rio Branco 564 — 1.º andar — Edificio da Casa Rio — Fone: 2192

Residencia: Rua Dr. Manuel Dantas, 398 Esquina da Av. Floriano Fone — 2427

DOENÇAS DO ESTOMAGO INTESTINO FIGADO E VIAS BILIARES

Dr. MARCELO A. DE CARVALHO

Ex-Assistente da Faculdade de Medicina do Recife

TURAGEM DUODENAL

Exame Microscopico da Bile-Provas Funcionais

CONSULTAS: das 15.30 em diante

CONS. Pr. João Maria 64 — 1.º FONE 1071

RES. R. Jundiaí 664 — TIROL

DR. JOSE' ALFRAN

CLINICA MEDICA

Pele — Sifilis e Alergia

Ex-assistente da Clinica Dermato-Sifiliografica dos Profs. Ramos e Silva e Arminio Fraga — — Rio

Ex-interno do Serviço de Clinica Medica dos Profs Vieira Romeiro e João Albuquerque — Rio

Dermatologista do Hospital Miguel Couto

Consultas Das 14 ás 18 horas

Consultorio — Av. Rio Branco, 639 — 1.º

Residencia — Praça Pio X, 220 — Fone — 1374

Tratamento das Fraturas e Correção dos Defeitos Fisicos

DR. EUDES C. MOURA

Ex-interno do Serviço de Cirurgia do Prof. Barros Lima — Hosp. Sto. Amaro e da 2.ª Clinica de Ortopedia e Cirurgia Infantil do Hospital Manoel Almeida — Recife

CONSULTAS

das 15 ás 17 [illegible] aos sabados

Consl. Av. Rio Branco, 596 1.º andar — sala 1

Residencia — Rua Seridó, 473

CIRURGIA

DR. J. A. DE BARROS LIMA

Interno da Clinica Medica Fac. Nac. de Medicina e do Pronto Socorro do Rio de Janeiro

Coração — Vasos — Aparelho Digestivo — Tubagem Duodenal — Reumatologia — Glandulas Endócrinas

Consultorio — Av. Rio Branco, 523 — Salas 3-4

Terças, quartas e sextas feiras das 14 ás 18 horas

Residencia — Fone 1105 — Ramal 166

Clinica de crianças

— DO —

DR. FERNANDO MEDEIROS

Consultorio e Residencia

Rua Amaro Barreto, 1230 — Alecrim — Fone — 1902

Consultas: 10 ás 11 e 15 ás 17 horas

DR. ITALO CARVALHO

OUVIDOS — NARIZ — GARGANTA

OTO-RINO-LARIGOLOGISTA DO HOSPITAL "MIGUEL COUTO"

Ex-Interno do Hospital Santa Izabel (Bahia) Serviço do Prof. dr. Carlos Fêra

CONSULTORIO:

Av. Rio Branco, 596 — 1.º andar — Sala 7

Das 14 — 17 horas

Residencia: Av. Rio Branco, 554 — Fone 2230

DR. PEDRO SEGUNDO

ESPECIALISTA

Vias Urinarias — Protologia e Sifilis

Cura Radical das hemorroidas, varises e hidrocelos, sem operação e sem dor. Doença da uretra, prostata, vesicula, seminais, bexiga e rins. Tratamento rapido das uretrites agudas e crônicas e suas complicações. Perturbações. Uretroscopia

Galvano Cautrio

Das 15 horas em diante

Consultorio: Edificio "Nova Aurora," Rua Dr. Barata, 241 — 1.º andar. Residencia: Rua Apodi, 347. Fone 12-60

Doenças Nervosas e Mentais

DR. OTTO JULIO MARINHO

Diariamente das 15 ás 17 horas CONSULTORIO:

Av. Rio Branco, 599, 1.º andar

DR. PAULO SOBRAL

Da Maternidade "Januario Cicco"

Ondas curtas — Eletro-coagulação e Bisturi Elétrico — Partos e Doenças de Senhoras

Consultorio:

Praça João Maria 74

Residencia:

Av. Prudente de Morais, 743

DR. MACHADO

DOENÇAS MENTAIS E NERVOSAS

CONSULTAS EM HORARIO PREVIAMENTE MARCADO

Consultorio e Residencia: Assú, 410 — Fone, 1384

DR. VICENTE MONTEROSSO

Ex-Ginecologista e Obstetra do H. C. Aer do Rio de Janeiro

Ex-Chefe de Equipeda Maternidade Clara Basbaum do Rio de Janeiro

Cirurgia — Doenças das Senhoras — Partos sob Anestesia

Consultas — 2as e 5as Feiras, das 14 ás 18 horas — Sabados, das 9 ás 11.30 horas

Av. Rio Branco, 663 — 1.º andar — Sala 3

Clinica de crianças

DR. MIRABEAU PEREIRA

CLINICA E PEDIATRIA

[illegible]

DR. GENARIO FLORIO

Clinica Medica do adulto e da criança — Doenças de senhoras — Partos — Perturbações do [illegible] Tratamento dos [illegible] Outros [illegible]

Consultorio [illegible]

Residencia [illegible]

Horas [illegible]

DISPONIVEL

DR. HERIBERTO F. BEZERRA

Doenças de crianças

Pediatra e Puericultor da Maternidade "Januario Cicco" Ex-interno do Hospital das Clinicas da Universidade do Brasil (Clinica Pediatrica Medica e Hospital Infantil do Prof. Jose Carlos de Oliveira)

Consultorio: Rua Ulysses Caldas 1561 — Fone 1902

Das 4 ás 5 e 8 ás 9

Residencia: Rua Mons. Gil 40

DR. SEVERINO LOPES

Insulinoterapia — Convulsoterapia — Eletrodiagnostico

DOENÇAS MENTAIS E NERVOSAS

(Ex-interno por concurso da Clinica Neurologica da Faculdade de Medicina da Universidade da Bahia e do Hospital Juliano Moreira — Serviço de Assistencia a Psicopatas da Bahia) Medico Assistente do Hospital de Alienados de Natal)

Consultas: Provisoriamente na sua residencia — Rua dos Libertadores, 1356 — Alecrim Av. Alexandrino de Alencar, 1850 — Das 15 as 18 — Distribuidor

DR. JOSE' NICODEMOS

ADVOGADO

Causas Civeis — Commerciaes — Trabalhista e Criminaes

Escritorio: Rua [illegible]

ADVOGADOS

ADVOGADOS

DJALMA ARANHA MARINHO

DANTE DE MELO LIMA

Escritorio: Rua Ar[illegible] — FONE 4-[illegible]

Residencia: Rua Barão de [illegible]

FONE 4-4602

ANTONIO TOSCANO CAVALCANTI

ADVOGADO

Escritorio: Rua Ar[illegible] — FONE 4-[illegible]

Residencia: Rua Barão de [illegible]

FONE 4-4602

ALVAMAR FURTADO DE MENDONCA

E

CLOVIS GENTILE

ADVOGADOS

Escritorio: Rua [illegible]

JONAS GURGEL

PROVISIONADO

BEL. EWERTON DANTAS CORTÊS

ADVOGADO

Escritorio: Rua [illegible]

VICENTE DE SOUZA

ADVOGADO

Escritorio: Rua [illegible]

MUTILADO

MAGROS E FRACOS

VANADIOL



E' indicado nos casos de fraqueza, palidez, magreza e fastio, porque em sua formula entram substâncias tais como, Vanadato de sódio, Licinoz de cola, etc., de ação pronta e eficaz nos casos de fraqueza e neurastenia. VANADIOL é indicado para homens, mulheres e crianças, sendo sua fórmula conhecida pelos grandes médicos e está licenciada pela Saúde Pública.

Prefeitura Municipal de Natal

Balancete da Tesouraria do dia 2 de Julho de 1952

RECEITA

Saldo anterior	404 058,30	
Receita do dia	30 399,30	434 457,60
DESPESA		
Saldo processo n. 3099/52	4 000,00	
Pessoal	41 667,80	45 667,80
Saldo para o dia 3/7		388 789,80
SALDO		
Em cofre	292 946,40	
No Banco do Rio G. do Norte		
C/ Caucionados	48 845,20	
C/ Movimento	51 302,20	388 789,80

Diretoria de Fazenda, 3 de Julho de 1952

Tribaldo Ferreira da Rocha

Chefe da Secção

VISTO

João Ferreira de Souza

Diretor

Balancete da Tesouraria do dia 3 de Julho de 1952

RECEITA

Saldo anterior	[illegible]	[illegible]
Receita do dia	38 814,80	[illegible]
DESPESA		
[illegible]	[illegible]	[illegible]
[illegible]	[illegible]	[illegible]
Saldo para o dia 4/7		[illegible]
SALDO		
Em cofre	[illegible]	[illegible]
No Banco do Rio G. do Norte		
[illegible]	[illegible]	[illegible]

Tribaldo Ferreira da Rocha

Chefe da Secção

VISTO

João Ferreira de Souza

Diretor

D. José Adelino

Relação dos telegramas [illegible] Maria, Campina Grande, por motivo [illegible]

DE CAMPINA GRANDE:

[illegible]

Condecorada com a Lecião de Honra

[illegible]

Nomeado Agente da C.P.S. em Natal

[illegible]

DE ANGICOS:

[illegible]

DE MACAIBA:

[illegible]

DE CERRO CORA:

[illegible]

DE NISIA FLORESTA:

[illegible]

DE PAU DOS FERROS:

[illegible]

DE CARAUBAS:

DE CARNAUBA:

GRAÇAS

CONDENADO O DESACATAMENTO MORAL

Labim/UFRN

Miss Knapp

OTTO GUERRA

Esta semana tem sido movimentadissima em nossa Capital. Uma das comitivas mais numerosas, com banqueiros, chefes de serviços federais acompanhou o vice-presidente da República em sua vinda ao Estado Natal.

Temos outra visita, muito mais simples, muito menos retumbante, mas de efeitos notavelmente benéficos. Desses efeitos que não aparecem aos olhos imediatistas de ninguem, pois são como semente evangelica, ou como o fermento.

Nas diversas aulas que tem ministrado, com uma competencia que se evidencia ao primeiro contacto, nas "mesas redondas" de que participa, com uma dedicação e uma franqueza sem limites, todos podemos ouvir sua grande experiencia desdobrando-se em instruções, advertencias, conselhos, orientações de um proveito magnifico para a nossa Escola de Servico Social, as assistentes, as alunas.

Miss Knapp veio ao Brasil em missão do Ponto 4. Veio orientar nossos trabalhadores sociais. Veio vêr para conhecer e conhecendo mostrar o melhor caminho.

Tem sido muito franca, ao notar as imperfeições e desvios. Admira-se, por exemplo, como o brasileiro tem mania de tudo esperar do governo. Como o nosso endinheirado é pouco mão aberta para obras sociais. Lamenta profundamente a deficiencia de escolas, de instituições educativas. Nunca pensou que fosse tão deficiente a situação mesmo sanitaria da criança no Brasil.

Mas tudo isto diz sem pessimismo. Como um incentivo a mais para os trabalhadores sociais.

Vale a pena ouvi-la, mesmo com a natural dificuldade de expressão de quem somente agóra está aprendendo o português. Porque o essencial é a sua grande competencia, a sua limitada dedicação ao semelhante, que em Cristo é sempre um irmão, seja um negrinho da Africa, um retirante do Nordeste, um amarelinho da Asia, ou um pequeno yankee.

ELEITO O CONSELHO DA Congregação Mariana do Alecrim

Na presidencia o congregado Pedro Americo do Nascimento

Conforme foi amplamente noticiado realizou-se domingo último, importante reunião dos congregados marianos do Alecrim, para eleger o Consêlho que dirigirá os destinos do sodalicio no periodo Julho - 1952/1953.

As 6 horas foi celebrada a Santa Missa, na Matriz de Sao Pedro, tendo grande numero de legionários da fita azul se aproximado da Sanguete eucaristico.

Em seguida na séde social foi servido café e logo após, com as orações de ritual, teve inicio a sessão com a leitura do Evangelho do dia.

Após foram distribuidas cedulas em branco para o devido procedimento pelos congregados, sendo suspensa a sessão por 1/2 hora. Anunciada logo começo a votação, cujo resultado foi o seguinte, proclamado com vibrantes exitos de palmas: Presidente — Pedro Américo do Nascimento; 1º. Vice-Presidente — João Batista do Nascimento; 2º. dito - Raimundo Nunes de Andrade; 1º. Secretário — José Cardoso Néto; 2º. dito - Paulo Barbalho; Tesoureiro — Francisco Cosme da Silva; Vice-dito — Armando Bezerra Avelino; Bibliotecário — Augusto Bezerra Sobrinho; Presidente do Sector de Novos Sócios e Instrutor — Antonio Luiz da Silva; Pres. do Sector de Ensino Religioso

(Conclui na 2a. página)

Noticiário Natalense

TRANSFERENCIA Conforme portaria datada de 30 de junho último foi removido para a Divisão do Imposto de Renda o sr. José Heroncio de Mélo que ocupa atualmente o cargo de contado do Quadro Suplementar do Ministério da Fazenda. O sr. José Heroncio ao que tudo indica será transferido para a Delegacia do I. R. de Natal.

DR. JUVENAL LAMARTINE Domingo último na capital pernambucana foi submeter-se a uma intervenção cirurgica o dr. Juvenal Lamartine, ex-governador do Estado e figura de destaque em nossos meios politicos e economicos. O dr. Juvenal Lamartine viajou a Maurice, acompanhado de seus filhos dr. Silvino Lamartine e Olavo Lamartine, em avião da FAB, gentilmente cedido pelo comandante da Base Aérea de Natal. O seu estado de saúde é dos mais promissores, estando o dr Juvenal aos cuidados dos mais competentes médicos daquela cidade

POSSE Na próxima sexta feira, dia 11 serão empossados os membros da Comissão de Abastecimento de Preços do Rio Grande do Norte, recentemente nomeado pelo presidente da República. O ato se realizara às 16 horas daquele dia, na séde desa entidade à rua Coronel José Bonifacio.

DEPUTADOS FEDERAIS EM NATAL Encontram-se nesta Capital os ilustres deputados federais Mota Neto e Andre Fernandes, já tendo vindo anteriormente o deputado Aluisio Alves.

Os deputados Andre Fernandes e Aluisio Alves permanecerão entre nos até a realização da Convenção da UDN, no proximo dia 16.

NOMEAÇÕES Em consequencia dos ultimos concursos promovido na Agencia do Banco do Brasil, nesta cidade foram nomeados escriturarios auxiliares para a mesma os seguintes candidatos: Waldemir Nogueira de Araújo, Artur Luis de Araujo, José de Carvalho Costa, Erith Alves Correia e Vinicius Cavalcanti de Albuquerque douve ainda nomeações para as agencias de Mossoró e Açu, sendo que para esta ultima o nome indicado foi o do jovem Octavio Cortez Gomes, elemento de destaque na Juventude Masculina Catolica

A ORDEM

NATAL — Terça-feira 8 de Julho de 1952

Comissão de Abastecimento e Preços – Rio Grande do Norte

NOTA

Tendo chegado ao conhecimento desta Presidencia que em reunião realizada no dia 4 do corrente, o Sindicato dos Panificadores deliberara, à revelia desta Comissão majorar o preço do pão de 45 gramas, tabelado pela antiga CEP em Cr$ 0,30 (trinta centavos), para Cr$ 0,50 (cinquenta centavos), embora tendo a mesma reconhecido o preço, malgrado o que vigorará a partir de hoje, o Presidente da COAP entrou imediatamente em contato com o sr. José [illegible] Presidente do Sindicato dos Panificadores, para comunicar-lhe que [illegible] referida majoração [illegible] não poderia ser tomada [illegible] os preços [illegible] Presidente dos Panificadores [illegible] Presidente do Sindicato dos Panificadores, comunicou [illegible] dos estabelecimentos [illegible] em virtude [illegible] Federação [illegible] Grande do Norte, [illegible] Comissão [illegible] Preços, [illegible] unidades a serem oferecidas ao consumo.

Esclarece, assim, a COAP do Rio Grande do Norte, que o preço do pão de 45 gramas continuará a ser de Cr$ 0,30 (trinta centavos) por unidade.

Natal, em 7 de julho de 1952.

Moacyr Torres Pereira
Presidente COAP do Rio Grande do Norte

Canto de página

MISTERIOS D'ALMA

Geraldo JOSE' DE MELO

Estávamos com uma serie de assuntos interessantes para serem abordados nesta coluna. Fomos escrevendo sobre uns e outros, numa véspera de viagem, em que precisávamos deixar o "estoque" preparado. A certa altura de trabalho, horas distante de noite, sentimo-nos como que abatidos pelo cansaço — perdôem-nos os estimados leitores se falamos de nós próprios — e resolvemos parar fazendo uma com: "Pausa para Meditação".

* * *

Sôbre a mesa de trabalho havia uma porção de papeis escritos de palavras, responsáveis parciais pelo abatimento que nos dominava. Olhámos para os papeis escritos, sem perceber que o sim o faziamos. Pensamento em qualquer coisa interessante, mas acordamos a tempo de ver os papeis, antes de o vento apanhados e ir detê-los ao chão, novamente parados, mudos — sempre escritos.

Francamente, após o trabalho de recolher as folhas soltas, sentimos a tentação de rasgá-las todas, uma a uma, pois sentiamos forte impressão de que os papeis não valiam, nesse pedaço.

Infelizmente assim pensam os espiritos de homens [illegible] obscurantista, exclusivista, [illegible] para o engrandecimento da terra comum, ao [illegible] depois, a impressão de [illegible] o seu esforço nada valeu, que não [illegible] compreendido, que não será [illegible] como esforço.

Incompreensivos os meios [illegible] da alma humana

Antonio Soares Filho
ADVOGADO
Av. Floriano Peixoto, 612
Fone 17-28

Reportagens da Espanha

CONGRESSO EUCARISTICO INTERNACIONAL

Pon Jaime Fonseca Mora
Editor da (NC)

BARCELONA, (N. [illegible]) — [illegible] grandes [illegible] cidade [illegible] [illegible] que [illegible] [illegible] [illegible]

Labim/UFRN

RIO, 9 — Falando a imprensa Nelson Carneiro informou que será instalada no Rio de Janeiro dentro em breve a liga eleitoral pró-divorcio. Adiantou que a liga terá agencias em todos os Estados.

A ORDEM

Propriedade do Centro de Imprensa S. A.

RIO, 9 — Chegou, ontem, ao Rio de Janeiro, a missão Britanica da Federação de Industrias da Inglaterra, a qual, empreende presentemente uma excursão pelos paises sulamericanos.

ANO XVI — RIO GRANDE DO NORTE — NATAL — QUARTA-FEIRA, 9 DE JULHO DE 1952 — Num. 1917

Problemas Economicos do Estado

A Mesa Redonda de ontem-Altos funcionarios do Banco do Brasil

Algodão, açudes, poços, pecuária e outros assuntos-Agencia do Banco de São Paulo-"O Banco do Brasil" está presente aos vossos destinos"

Segundo estava anunciado, realizou-se ontem a Mesa redonda das nossas classes conservadoras com a presença do dr. Vieira de Alencar, da Carteira de Credito Agricola e Industrial do Banco do Brasil, assessores da referida entidade parentes do interior do Estado e outras pessoas.

Nossas classes conservadoras deram uma demonstração eloquente do seu interesse pelos nossos problemas economicos, dando um depoimento vivo e real da situação do Estado, quer pelos seus dois lideres principais, srs. Antonio Martins Fernandes e Aluisio Alves, quer em seus apartes, indistintamente.

Aberta a reunião pelo sr. [illegible] Pinto Freire, presidente da Federação do Comercio, [illegible] a Mesa além dos [illegible] funcionários do Banco do Brasil, já referidos, os srs. [illegible] Filho, Silvio Pedroza, [illegible] de Gois, Manoel Gurgel, [illegible] Manoel Ferraz.

DISCURSO DO DR. MANOEL FERRAZ, DIRETOR REGIONAL DO BANCO DO ESTADO DE S. PAULO

O primeiro orador foi o dr. Manoel Ferraz, vice-presidente do Banco do Estado de S. Paulo para anunciar a proxima instalação, dentro de mês e meio, aproximadamente, duma agencia do Banco do Estado de S. Paulo, nesta Capital, o que mereceu vivos aplausos. Adiantou ainda o orador que seriam instaladas agencias no Nordeste, sendo a primeira a do Natal, devendo-se ainda em varias considerações de ordem economica e financeira.

ESQUEMAS DE NOSSAS NECESSIDADES

Congratulou-se, em seguida, os srs. Antonio Martins Fernandes e Aluisio Alves, os quais em nome das classes conservadoras fizeram uma lucida exposição em torno dos nossos problemas basicos, economico-sociais e financeiros.

O primeiro orador salientou a urgencia absoluta da solução a necessidade premente do credito, o caso particular do algodão do Estado, fazendo referencia as recentes cumes das Associações Comerciais e dos Plantadores de algodão, [illegible] em suas conferencias em Mesa Redonda. Abordou os vitais problemas [illegible] o sal, [illegible] referiu-se ao auxilio [illegible] que vi[illegible]

vem certas regiões do Estado sob iminencia de assaltos em consequencia da crise. Defendeu a necessidade de um preço minimo para o algodão, desde o agricultor ao exportador. Aludiu ainda à Carteira de Crédito Agricola do Banco, com deficiencia de funcionarios, sem o que poderiam alargar mais ainda sua capacidade de ação.

UMA INTERVENÇÃO DO GOVERNADOR

Terminada a exposição do dr. Martins Fernandes, o governador Silvio Pedroza esclareceu, para mostrar os re[illegible]flexos da crise do algodão na economia do Estado, que o ano pasado, com uma seca maior, o Estado terminou o exercicio com um saldo de 10 milhões de cruzeiros. Este ano, com estiagem apenas parcial, está com um déficit de 15 milhões.

FALA O DEP. ALUISIO ALVES

O mesmo expõe com felicidade e apruno a situação do Nordeste, a bracos com uma [illegible] grave crise, cuja eclosão estava por instantes. Diz que o exodo atual é um fenomeno [illegible]

(Conclui na 2a. página)

Seminario de Serviço Social

RIO, 9 — Promovido pela Associação Brasileira de Assistentes Sociais, está se realizando de 7 a 11 do corrente, no auditório do SESI, o 2.º Seminário Nacional de Serviço Social, sob a orientação da assistente social norte-americana Genevieve Ryan, que está no Brasil prestando assistencia tecnica aos assistentes sociais e às Escolas de Serviço Social, em nome do Programa Internacional do Ponto IV.

Esse Seminário, destinado a diretores, monitores e chefes de departamentos de estagios das Escolas de Serviços Social, terá como tema — "Supervisão e Serviço Social de Grupo".

O programa é o seguinte: 1 — supervisão de assistentes sociais no serviço público; 2 — desenvolvimento da personalidade; 3 — relação de alunos; 4 — orientação educacional e profissional; 5 — bases minimas para um programa de Serviço Social de Grupo; 6 — [illegible] monitores e [illegible] comunidade.

As armas americanas

Não são baionetas --- Poderosa força aerea

CHICAGO 9 — Referindo-se à situação internacional [illegible] discursando perante a Convenção do Partido Republicano reunida nesta cidade, disse o ex-presidente Hoover que os norte-americanos não começaram numa guerra porque "podem resistir a agressão comunista colocando sobre [illegible] a criatividade produtiva e inventiva do país, assim como em grandes quantidades de armamentos". Os recursos norte-americanos não são baionetas contra esmagadoras forças [illegible] mas sim a expansão das forças aereas, acompanhada de uma poderosa força de ataque, que poderia destruir [illegible] comunistas e aliados, caso os vermelhos iniciassem [illegible]

Problemas da tuberculose

Conforme noticiou em reportagem publicada na Tribuna de Imprensa, o professor Pereira Filho Diretor do Serviço Nacional de Tuberculose, anuncia para nosso Estado, em Natal a construção, ainda este ano de um Sanatorio de 200 leitos e um Dispensario para tuberculosos. O dispensario ficará instalado num predio a ser construido nos fundos do nosso Centro de Saúde.

Serão investidos, inclusive com instalações mais [illegible] de cruzeiros [illegible] instalação do novo Sanatorio está orçada em cerca de 3 milhões de cruzeiros [illegible] construção, que se fará em terrenos do atual Preventorio.

Não há provas suficientes

Teve demorado entendimento --- Encaminhou a materia

RIO, 9 — O promotor da Justiça Militar Amador Cisneiros, teve ontem demorado entendimento com o Coronel Aristarco Israel, encarregado do inquerito das atividades extremistas no seio da tropa da primeira Região Militar, findo o qual decidiu encaminhar a matéria ao auditor por não ter encontrado, segundo declara, elementos suficientes de [illegible] contra os oficiais presos.

Chegaram os aparelhamentos

Será aumentada a produção — Atenderá ao mercado externo

RIO, 9 — O material destinado a expansão de Volta Redonda o qual possivelmente possibilitará elevar a produção daquele centro para setenta mil toneladas anuais de lingotes de aço, acaba de chegar ao Brasil. Primeiras peças deste volume de embarcado destinam-se a fabrica estrutural que é capaz de dar a Volta Redonda maior capacidade para atender nosso mercado interno.

Entrevista coletiva à imprensa

Dutra falará sobre sua administração

RIO, 9 — Fala se ainda no decorrer desta [illegible] que o General Dutra dará a anunciada entrevista coletiva à imprensa. Sabe-se que o ex-presidente distribuirá [illegible] sobre a parte administrativa de seu governo e [illegible] tendo as obras de Paulo Afonso e exploração do petroleo. Acrescenta que [illegible] documento o General Dutra [illegible] fará qualquer referencia aos recentes discursos pronunciados por Getulio Vargas na Bahia sobre aqueles assuntos.

Os caminhos de Deus

Conversão dum criminoso

ROMA, 9 — Na imponente igreja "Del Gesù", nesta capital, fez sua Primeira Comunhão um dos reis do "bas fonds" napolitano, Dom Gennaro Abatemaccio, com 72 anos dos quais 26 passados nas prisões do Estado.

Dom Gennaro apareceu pela primeira vez no noticiario dos jornais em 1911, por ocasião do processo "Camorra", onde desempenhou seu papel ambiguo de acusado e [illegible] Várias vezes voltou à prisão depois [illegible] Certo dia, exigiu da esposa que renunciasse [illegible] existe a fé católica.

Num dia de março de 1919, acabado a [illegible] Dom Gennaro [illegible] pelos [illegible] Ficou [illegible] e [illegible] Saiu [illegible] Tarde [illegible] Napoli. [illegible] Chegando a sua [illegible] [illegible] mãe [illegible] [illegible] [illegible]

Labim/UFRN

CENTRO DE IMPRENSA S. A.

Séde — Rua Dr. Barata, 216 — NATAL

Presidente — OLIMPIO PROCOPIO DE MOURA
Gerente — IOLANDO COCENTINO

A ORDEM

DIARIO VESPERTINO
(Circula desde 14-7-1935)
Diretor — OTTO GUERRA

TELEFONES

Oficina 26-76 — Gerencia 13-49 — Redação 13-26 — Presidencia 13-76

ASSINATURAS

Ano 150,00
Trimestre 45,00
Mensalmente 20,00

VENDA AVULSA

N. atrasado .. ... Cr$
N. do dia .. .. ..

PUBLICAÇÕES — TABELA NA GERENCIA

REPRESENTANTES

Rio — A. C. LIMA, Senador Dantas, 40-1.º andar — Fone 22-3429
S. PAULO — Raul Ossamayor, Rua Felipe de Oliveira, 21 6.º and. Fone: 1-0873

SOCIEDADE

O PENSAMENTO UNIVERSAL

Os leigos católicos de modo nenhum participará melhor da dignidade daquele "sacerdocio real", que o Principe dos Apostolos atribui a toda a multidão dos remidos do que colaborando no aumento das fileiras do clero secular e regular. — PIO XI, Papa.

ORIENTANDO

DEFESA DOS OLHOS — A leitura de perto cansa os olhos e concorre para a miopia. Muitas pessoas lêem de perto únicamente por fôrça do hábito que cumpre corrigir. Outras, porém, fazem-no porque a vista já não está boa e não lhes permite ler a distância razoável. Esses casos precisam de correção imediata, por meio de lentes indicadas por especialistas.

Coloque sempre o jornal e o livro a 30 ou 35 centimetros dos olhos. Se asim não conseguir ler, consulte o médico oculista. — SNES.

RECEITA DO DIA

PUDIM DE PAO COM COCO — Cortam-se 200 gramas das miolo de pão (o pão de forma é o melhor) em fatias bem finas; despeja-se sobre ele meio litro de leite fervendo e deixa-se até o pão ficar bem embebido; passa-se por uma peneira e deixa-se esfriar. Juntam-se então seis ovos batidos em separado, açucar que adoce e meia xicara de coco ralado. Assa-se em forma untada com manteiga ou em banho maria com a forma untada com açucar queimado.

FARMACIAS DE PLANTAO

Farmacia das Rocas — Rua Expedicionario José Varela — Rocas.

Farmacia Confiança — Rua Vigario Bartolomeu - Cidade Alta.

Farmacia São José — Rua Presidente Quaresma - Alecrim.

FAZEM ANOS HOJE:

Senhoras:

Idalia Salustino Montenegro, esposa do sr. Arquimedes Araujo Montenegro, comerciante em Campina Grande Paraiba.

— Margarida Camarinha Guedes, esposa do sr. Manoel Fernandes Guedes, construtor civil no Recife.

— Profa. Maria de Lourdes Seabra de Macêdo, esposa do sr. José Elesbão de Macêdo, Inspetor do Colegio Estadual.

— Maria de Lourdes Seabra de Macedo, esposa do vereador José Elesbão de Macedo.

Senhores:

João Evangelista Ferreira da Silva, residente em São José de Mipibú.

— Ernani Bandeira de Melo, funcionário do Loide Brasileiro nesta Capital.

Senhorinhas:

Tamar Amorim, filha do sr. Francisco de Assis Amorim residente em Jardim do Seridó.

— Maria de Lourdes dos Santos, filha do sr. Tebio dos Santos e delegado Diocesano da Juventude Estudantil Católica

Jovens:

Gronardo Cabral de Melo, contador diplomado pela Escola Técnica de Comercio de Natal.

— Antonio Aroldo, filho do sr. Manoel Medeiros, residente em Campos Redondo.

— Clenio A. Freire, filho do sr. Manoel Candido Freire, funcionario dos Correios e Telegrafos e residente nesta capital

Crianças:

Veronice Ferreira de Lima, filha do sr. Severino Ferreira de Lima, comerciante nesta praça e nosso cooperador.

— Paulo Gaspar, filho do sr. Apolles Lima, comerciante nesta praça e nosso cooperador.

Soteados

Com a quantia apurada na venda de Cartões Novos, na séde da A. C. Natalense, foi sorteado para [illegible] José Maria [illegible] da Cooperativa do Departamento Nacional de Estradas de Rodagem e filho do snr. Simão Ponte e de d. Francisca Aguiar Ponte, residentes em Sobral, no Estado do Ceará, e a senhorinha Valdeci de Menezes, filha do Antonio Cardoso de Menezes e de d. Maria das Neves Menezes, já falecida. Os noivos que são figuras prominentes da sociedade carrasnovense vêm recebendo, por motivo desse auspicioso acontecimento, inumeras felicitações

Diversas:

Festeja no dia de hoje o seu primeiro aniversario natalicio, o pequeno Ubaldo, filho do sr. Ubaldo Menezes funcionário do Ministerio da Aeronáutica, nesta capital e de sua esposa d. Brimnara Costa Menezes. Tal evento, ocorrido em que os pais de Ubaldinho [illegible] cerpejarem as pessoas de suas relações de amizade na residencia à rua Princesa Isabel, 906.

A data de hoje assinala o aniversario de [illegible] da Maria, filha do sr. José Gabriel Filho, ins[illegible] do geral do Instituto de Se[illegible] e de d. Maria [illegible] Menezes Gabriel.

Os parabens [illegible]



EXTRAIDO DO JORNAL DIÁRIO THE ST. LOUIS POST-DISPATCH, DE ST. LOUIS, MISSOURI, E.U.A.

SPORT CLUB DE NATAL

ASSEMBLÉIA GERAL EXTRAORDINÁRIA

EDITAL DE CONVOCAÇÃO

De ordem do Sr. Presidente, na forma do art. 22.º inciso II, em combinação com o art. 24.º § único dos Estatutos em vigor, estão convidados todos os sócios no gozo de seus direitos para uma Assembléia Geral Extraordinária do SPORT CLUB DE NATAL, que se realizará em uma só convocação e com qualquer número, no próximo domingo, 13 do corrente, às 10 horas, na sua séde social, para deliberar sobre assuntos ligados à campanha financeira que será empreendida em beneficio do clube.

Natal, 7 de Julho de 1952

José Gurgel Guará — Secretário

AGENOR COELHO RODRIGUES

1.º ANIVERSARIO

Francisco Lourenço Rodrigues, Alcides Coelho Rodrigues, Aida Coelho Rodrigues, Aniceto Coelho Rodrigues, (ausente), Alberto Aurelio de Carvalho e Julita Rodrigues de Carvalho, (ausentes), Jucino dos Anjos e Jandira Rodrigues dos Anjos, Antonio Lourenço Rodrigues e Filomena Rodrigues, Jorge Mario e Geralda Rodrigues Mario, irmãos e cunhados de AGENOR COELHO RODRIGUES, falecido no desastre aéreo do Rio do Sal, em Sergipe, convidam parentes e amigos para assistirem a missa, que em sufragio de sua alma, mandam celebrar, no sabado, 12 do corrente, às 6 horas, na Capela Salesiana.

A todos que comparecerem a esse ato de piedade cristã, antecipam seus agradecimentos.

LETICIA CERQUEIRA EUGENIO

CONVITE

Missa de trigesimo dia

Antonio Abreu Cerqueira Carvalho, Romulo de Barros Tinôco e familia, José Fernandes Café e familia, parentes; Mario Cerqueira e familia, parentes; Monsenhor Cerqueira e familia, parentes; José Lucas Garcia Filho e familia, parentes; Manoel Eugenio e familia, convidam [illegible] para a Missa de trigesimo que mandam celebrar por alma de sua sempre lembrada e querida filha, mãe, esposa, irmã, cunhada, tia, avó e sogra, LETICIA CERQUEIRA EUGENIO no proximo dia 16 [illegible] às 7 horas na Catedral desta Capital.

A todos, antecipadamente, agradecem o comparecimento a este ato de caridade crista.

[illegible]

VISITAS

Manuel Macedo de Oliveira

[illegible]

SOCIEDADE ANONIMA WHARTON PEDROZA

Ata da Assembléia Geral Ordinária da Sociedade Anônima Wharton Pedroza, realizada aos 16 de junho de 1952, para leitura do Relotório, aprovação das contas referentes ao ano social findo em 31 de março de 1952 e eleição para os cargos do Diretor-Tesoureiro, Diretor-Secretário e membro do Conselho Fiscal e respectivos suplentes.

Aos dez (10) dias do mês de junho do ano de mil e novecentos e cinquenta e dois (1952), às 10 horas da manhã, na séde social da Sociedade Anônima Wharton Pedroza, situada na rua Chile n. 216, desta cidade de Natal, presentes os acionistas William James Scott, senhora Majorie Scott, José Aurino da Rocha, Ronald Joseph Cross, José Lopes Teixeira e The Bank of London & South America Limited, representado pelo seu gerente senhor Harry William Blake, representando ainda o dito Banco, o acionista Fine Spinners & Doublers Limited, de Manchesteh, Inglaterra. Assumindo a presidencia o sr. William James Scott declarou iniciados os trabalhos, mandando em seguida que fosse feita a leitura do Relatorio, Balanço Geral e Contas da Sociedade, referentes ao ano social encerrado em 31 de março de 1952 com o parecer favoravel do Conselho Fiscal. Depois de examinados os documentos concernentes ao Balanço Geral e Contas e discutidos os assuntos de interesse da Sociedade, foram os mesmos aprovados por unanimidade. Prosseguindo, disse o sr. Presidente que, em virtude do termino do mandato do Diretor-Tesoureiro, Diretor-Secretário e dos membros do Conselho Fiscal e Suplentes, a se verificar no próximo dia 10 de julho e para evitar uma assenbleia extraordinária, naquela data, propunha à presente assembleia que se procedesse a eleição para os aludidos cargos, proposta esta que foi aprovada unanimemente. Realizada a eleição, verificou-se o seguinte resultado: Para Diretor-Tesoureiro o sr. Ronald Joseph Cross; para Diretor-Secretário o sr. José Lopes Teixeira; Para membro do Conselho Fiscal os srs. Rui Moreira Paiva, José Ulisses de Medeiros e Ademar Medeiros e para suplentes os srs. Olimpio Procópio de Moura, Sebastião Ferreira Lima e Florencio Luciano, todos reeleitos pelo prazo de um ano, os quais para efeito de seus mandatos, considerar-se-ão legalmente empossados, no dia 10 de julho próximo vindouro. Tratando-se dos honorários da diretoria e do Conselho Fiscal, ficou deliberado sejam mantidas as mesmas condições de pagamento efetuadas no exercicio anterior. Nada mais havendo a tratar, foi a sessão suspensa pelo prazo necessario à lavratura da presente ata. Reabertos os trabalhos foi a mesma posta em discussão e aprovada por unanimidade, de que eu, José Lopes Teixeira diretor-secretário lavrei a presente, que vai por todos assinada.

(a) **William James Scott**
(a) **Ronald Josph Cross**
(a) **Jose Lopes Teixeira**
(a) **Marjorie Scott**

(a) **José Aurino da Rocha**
Bank of London & South America Ltda.

(a) **H. W. Blake, Gerente pp Fine Spinners & Doublers Ltda.**
Bank of London & South America Ltda.

(a) **H. W. Blake** — Gerente

VINHO CREOSOTADO
FRAQUEZA EM GERAL
(Silveira)

SUPLICAS

A FREIRE

As cordas vocálicas dos que privam as leis e as obrigações, já estão gastas, só por pedirem ao senhor Inspetor do Transito uma melhora que venha amenizar o tempo de cada um.

Pedidos e mais pedidos [illegible] em vão e a imprensa [illegible] pode. Resolvi [illegible] fazer uma "suplica" à referida autoridade sobre a situação do transporte Urbano, que [illegible] tão mal vem sendo observado [illegible] falta de atenção.

Senhor, vós sabeis muito bem em quanto está valorizado o nosso TEMPO atualmente, cada minuto representa uma obrigação, um dever, e quando perdemos trinta minutos, foi porque tudo ocorreu sem atenção e sem responsabilidade.

Em ônibus da Ribeira de [illegible] da Limpa [illegible] Natal, [illegible] motivo que justifique tal acontecimento. Diante tudo isto torna-se aborrecedor e injustificavel a [illegible] que temos o dia contado e determinado para a nossa [illegible] fazermos.

[illegible] que procura dessas coisas [illegible] simples de [illegible]

Observe, Senhor Inspetor [illegible] Sempre ouvimos falar em referencia à lotação dos carros, eles não podem [illegible] mais do que 60? [illegible] passageiros em pé [illegible] e o que vemos é 20 [illegible] 30 [illegible]

FARINHA DE TRIGO
ARAME FARPADO IOWA
CERVEJA BRAHMA
CIMENTO ZEBU
GUARANA CHAMPANHA
RECEBEU E
VENDE PELOS MELHORES
PREÇOS DE PRAÇA
V. MARTINS & CIA. LTDA
RUA MIGUELINHO N.º 25
FONE 2505
— NATAL — RGN —

AGUA INGLESA GRANADO
TÔNICA APERITIVA
NAS CONVALESCENÇAS

Efemérides Estaduais

JULHO — 9

1890 — Realiza-se o primeiro casamento civil no Estado. Foi juiz o dr. Ferreira Chaves, Escrivão, Varella. Noivo, Felipe Pereira do Lago; noiva, Maximina Simoa[illegible] rosa de Castro Barroca [illegible] temunhas: dr. Joaquim Xa[illegible] vier da Silva Junior, governa[illegible]

1896 — [illegible] da pela [illegible] nal [illegible] do, [illegible] Cadeia

1917 — [illegible] sa de [illegible]

Agradecimento

Antonia Abreu Cerqueira, Romulo [illegible] ro e familia, Jesse Fernandes Café [illegible] penhorados as condolencias apresentadas [illegible] falecimento da sua inesquecivel Leticia [illegible] GENIO

CASOS & COISAS

Campeia o Meretricio

A realidade ninguem [illegible] derá esconder: a prostituição [illegible] campeia em Natal.

Houve um tempo, [illegible] faz muito, que as autoridades estaduais anunciaram o [illegible] saneadeamento de uma [illegible] tensa campanha de moral [illegible] ração dos nossos costumes. [illegible] a policia foi chamada a [illegible] laborar nesse louvavel intento [illegible] o em favor da moralidade pública, afim de que as nossas ruas e praças ficassem livres de cenas degradantes, de namoros e coloquios escandalosos. A imprensa e o rádio elogiaram a iniciativa. As autoridades viram-se [illegible] vigiadas pela opinião pública. Tudo dava a entender que a campanha alcançaria [illegible] exito.

Os dias passaram e infelizmente nada de melhor pode se anunciar. As cenas indecorosas [illegible] nas praças [illegible] ali, nas praias [illegible] nos bêcos [illegible]

Mas isto é [illegible] ante o que [illegible] Isto que [illegible] os [illegible] Natal [illegible]

Problemas Economicos...

(Conclusão da 1a página)

[illegible]

[illegible] OUTROS DEBATES

Labim/UFRN

ntem, no basquetebol,

Sta. Cruz marcou duas vitoris de grande expressão

mplamente batidos os fives do Esparta

HELIO SANTA ROSA

...duas vitorias grandes ... marcou na noite ... o quinteto do San... Cruz, ao estreiar no ce... do bela ao cesto, e... a aguerrida ... rasta rapaziada do ... Assim sendo, e... o tricolor com o pé d... no campeonato d... No cotejo preliminar, ... "rotativos" corais impu... ...ram-se por larga vanta... gem de pontos, pois marca... ram o arrasador placard de 40 x 16 sobre o seu leal contendor. Massinho a mais nova revelação do Santa Cruz, foi o cestinha do quadro, marcando 18 belissimos pontos

No jogo principal, repleto de lances os mais sensacionais, os comandados de Zelins, realizando uma atuação bastante feliz, obtiveram outro triunfo expressivo. O jogo no seu início apresentou certo equilibrio de forças. Até os 7 pontos, o placard oscilava, ora favorecendo o Esparta, ora o pelotão coral. Toda via, depois dos 7, os tricolores foram se avantajando e já no término do primeiro tempo, veciam de 21 x 14. No tempo final, mais acertados e numa melhor produção dos santacruzenses, que foram alargando a sua vantagem, até chegarem aos 42 x 26, que foi a contagem final da luta.

A noitada de ontem na AABB, apresentou ainda, os seguintes detalhes:

Renda - Cr$. 132.00.

Preliminar Sta. Cruz 40 x Esparta 16 - Juiz Aldo Viana.

Titulares: 1.º tempo: Sta. Cruz 21 x Esparta 14.

Final: Sta. Cruz 42 x Esparta 26 - Juizes: Cruz e Mario Gomes).

A preliminar - O segundo Brasiliano, do Esparta, foi substituindo por medida de segurança, toda vez que tentou agredir Oscar, sem chegar a ser expulso.

Cestinhas e marcadores: STA. CRUZ: Zelins (2) - Oscar (5) - Cristalino (13) - Guerra (14) e Daniel. ESPARTA: Pedro (2) - 25 (5) - Heriberto (2) - Primo (3) - Hermes (4) e Freire (4).

O Torneio Inicio Carioca

RIO, 9 - O campeonato carioca será iniciado no dia 10 de agosto, com a realização do Torneio Inicio que será disputado por dez clubes, obedecendo à seguinte ordem:

1º. Jogo - 13,30 - Corrente x Canto do Rio.

2º. Jogo - 13,55 - Madureira x Bangu.

3º. Jogo - 14,20 - Cristovão x Olaria.

4º. Jogo - 14,45 - America x Vasco.

5º. Jogo - 15,10 - Flamengo x Campos de ...

6º. Jogo - 15,35 - Botafogo x Vasco da ...

7º. Jogo - 16,00 - Bangú x Vasco da ...

8º. Jogo - 16,25 - Fluminense x Vasco da ...

9º. Jogo - 16,50 - Vasco da ... x Vasco da ...

10º. Jogo - 17,15 - Vasco da ... x Vasco da ... 7 x Vasco da ...

11º. Jogo - ... - Vasco da ... x Vasco da ...

AMANHÃ em Matinée e Soirée no REX
Maurice Chevalier e Anele Ducaux em :

O REI

Bom humor, fantasia, encanto - A mais maravilhosa de CHEVALIER! Um ator incomparavel, uma comedia colorida, um dialogo inteligentissimo

HOJE REX HOJE

A's 15 30 e 20 horas

Alexandre Carlos e Angelita Hauff em:

Mundo extranho

Ultimo capitulo

HOJE São Luis HOJE

A's 15 30 e 20 horas

Judy Garland, Frank Morgan e Ray Golger em:

O magico d' oz

Uma grande produção da METRO

São Pedro—Hoje

Somente as 20 horas

Alida Valli em:

Eugenia Grandet

Uma soberba produção da ART

POMADA MINANCORA
NUNCA EXISTIU IGUAL
PARA FERIDAS, ECZEMAS, INFLAMAÇÕES, COCEIRAS, FRIEIRAS, ESPINHAS, ETC.

INDICADOR PROFISSIONAL

MÉDICOS

DR. ALVARO VIEIRA
Chefe de Clinica cirurgica do Hospital Miguel Couto
CIRURGIA GERAL — DOENÇAS DE SENHORAS ELETRICIDADE MEDICA
Consultorio: —Av. Duque de Caxias, 198 (Terreo)
Horario: Manhã — 9 as 12. Tarde — 15 às 18 horas
Fone: 12-24
Residencia: Avenida Getulio Vargas, 704 — Fone: 14-25

Clinica de senhoras
DR. ETELVINO CUNHA
ESPECIALISTA
Curso de aperfeiçoamento no Rio de Janeiro e São Paulo
DOENÇAS DE SENHORAS — PARTOS
Ondas ultra-curtas, bisturi elétrico, eletro-coagulação, etc.
CANCER — TUMORES
Consultas: das 15 horas em diante exceto nos sábados
Consultorio: Rua Cel. Bonifacio, 232 — Fone 10-82
Residencia: Rua Joaquim Manoel, 590 — Fone 14-95 —
Petropolis — NATAL

DR. VICENTE MONTEROSSO
Ex-Gynecologista e Obstetra do H. C. Asr do Rio de Janeiro
Ex-Chefe de Equipeda Maternidade Clara Basbaum do Rio de Janeiro
Cirurgia — Doenças das Senhoras — Partos sob Analgesia
Consultas — 2.as e 5.as Feiras, das 14 às 18 horas — Sabados, das 9 às 11.30 horas
Av. Rio Branco, 683 — 1.º andar — Sala 3

DR. JOAQUIM LUZ
PARTOS — DOENÇAS DE SENHORAS
ESPECIALISTA
Ondas curtas, eletro-coagulação — Bisturi elétrico
Consultas das 14 horas em diante
Consultorio — Rua Ulisses Caldas, 82-1.º andar
Residencia — Avenida Prudente de Morais, 630

Clinica de crianças
— DO —
DR. FERNANDO MEDEIROS
PEDIATRIA — PUERICULTURA
Consultorio e residencia: Presidente Quaresma, 553 — Alecrim — Fone 1693
Consultas: 10 as 11 e 15 às 18 horas

Doenças Nervosas e Mentais
DR. OTTO JULIO MARINHO
Diariamente das 15 as 17 horas
CONSULTORIO:
Av. Rio Branco, 589—1.º andar

DR. PAULO SOBRAL
Da Maternidade "Januario Cicco"
Ondas curtas — Eletro-coagulação e Bisturi Eletrico — Partos e Doenças de Senhoras
Consultorio:
Praça João Maria, 74
Residencia:
Av. Prudente de Morais, 743
Consultas de 9.30 às 11.30 e das 14 às 17 horas
NATAL — Rio Grande do ...

EUCLIDES F. GURJÃO
CLINICA GERAL
Das 15 horas em diante
Residencia—Rua Ana Neri, 579
Consultorio — Rua Princesa — Edificio Cruzeiro — Fone 3292

DR. PESSÔA DE MELLO
Nutrição — Resp... — Emagrecimento
Consult. — Rua Gonçalves Ledo, 622
Das 5 às 6 — Sabados, as 10 horas

DR. OLAVO MEDEIROS
Doenças da pele e sifilis
Chefe da clinica dermatologica do Hospital "Miguel Couto"
Consultorio: — Rua Ulisses Caldas, 86-1.º andar
Das 15 horas em diante
Residencia: Avenida Campos Sales, 624 — Telefone 17-64

DR. TEODULO AVELINO
DOENÇAS INTERNAS
Especialmente
CORAÇÃO E VASOS
Eletrocardiografia
Consultas das 14 1/2 em diante
Residencia: Av. Prudente Morais, 672 — Fone: 17-21
Consultorio: Edificio Aureliano 5 da 106

DR. PEDRO SEGUNDO
ESPECIALISTA
... Urinarias — Protologia e Sifilis
... da gonorreia, sem operação. Doença da ... vesicula, semi-... Tratamento ... recentes tratados ... graves complicações. ... Urethroscopia
... Centro
... Residencia: Rua ... Fone 13-69

DR. J. A. DE BARROS LIMA
Ex-interno da Clinica Médica da Fac. Nac. de Medicina e do Pronto Socorro do Rio de Janeiro
Coração — Vasos — Aparelho Digestivo — Tuberculose Duodenal — Reumatologia — Glandulas Endocrinas
Consultorio: Av. Rio Branco 651 — Sala 2-4
Horas: quartas, quintas e sabados das 14 as 18 horas
Residencia — Fone 1180 — Natal 156

DR. SEVERINO LOPES
Insulinoterapia — Convulsoterapia — Eletrodiagnostico
DOENÇAS MENTAIS E NERVOSAS
(Ex-interno por concurso da Clinica Neurologica da Faculdade de Medicina da Universidade da Bahia e do Hospital Juliano Moreira — Serviço de Assistencia a Psicopatas da Bahia) (Medico Assistente do Hospital de Alienados de Natal)
Consultas: — Psicoterapia ... Residencia: Rua ... Fone 1255 — Atende: ... as 19 — Diariamente

DR. HERIBERTO F. BEZERRA
Doenças de crianças
Pediatra e Puericultor da Maternidade "Januario Cicco" Ex-interno do Hospital das Clinicas da Universidade da Bahia — Clinica Pediatrica Medica e Hospital Infantil do Prof. Deolindo de Oliveira
Consultorio: Rua Tavares de Lira, 66 — 1.º andar — Fone 1254 — Das 13 as 15 horas
Residencia: Rua Mipibu, 1...

DR. OLAVO MONTENEGRO
... Nutrição, Glandulas Endocrinas
... Moderna, Nervosismo, Dermatoses
... ATENDE ... Adultos e crianças
... Diariamente

DR. ITALO CARVALHO
OUVIDOS — NARIZ — GARGANTA
OTO-RINO-LARINGOLOGISTA DO HOSPITAL "MIGUEL COUTO"
Ex-Interno do Hospital Santa Izabel (Bahia) Serviço do Prof. dr. Carlos Fera
CONSULTORIO
Av. Rio Branco, 98 — 1.º andar — Sala 5
Das 14 ... Residencia: Av. Rio Branco, 854 — Fone 1240

DR. RICARDO BARRETO
... Hospital de Alcoolicos
...
...
... Rua Dr. ... Fone ...
... Residencia: ...

ADVOGADOS

ANTONIO TOSCANO CAVALCANTI
ADVOGADO
Escritorio: Rua Ass... 5... andar — Sala 5 — FONE 1...
Residencia: Rua Heitor de Gouveia, 3... FONE 1-4...
RIO DE JANEIRO

OTTO GUERRA
JOSE' GUARA'
ADVOGADOS
Escritorio: Rua Dr. Barata ... 1.º andar
Fone 1494

DR. TRAVASSOS SARINHO
... JOSE' ALFREDO
... Rua ... Fone ...

DISPONIVEL

VICENTE DE SOUZA
ADVOGADO
... Rua ... Fone 1...
21-64 — Atende: NATAL

DR. JOSE' ALFRANIO
...

Pelos melhores preços V. S. poderá efetuar a sua compra de ferragens, vidros, louças, cutelarias, etc., procurando a

CASA DO PAULINO

— DE —

Paulino & Cia. Ltda.

Rua Dr. Barata 199 — Natal — End. Teleg. PAULINO

MUTUADO

Atenção — Boa Oportunidade

VENDEM-SE:

Dois auto-onibus, sendo um Ford V-8 — Tipo 1951, licenciado na Limpeza P. ... — Rua ... Quintas —

O outro, Fargo, tipo 1951, licenciado na Limpeza n.º 2 — Hidro Base — Alecrim

Tratar com Julio Lino dos Santos à Praça Borborema, 1030 — Alecrim — Natal

Jogarão domingo Juventude e C. E. "Augusto Leite"

Sitio para recreio

Vende-se um aprazivel sitio em frente ao Bom Pastor, no Carrasco, todo cercado com mais de duzentas oiteiras, e quatro casas.

Tratar a rua General Osorio, 265, com o senhor Francisco Monteiro.

Preço módico.

Dia Liturgico

HOJE

Missa da Féria

Amanhã

Os Ss. VII Irmãos, Rufina e Secunda

Estes sete irmãos filhos de ... nobreza e santidade e sofreram ... quatro meses ... foram torturados e ... Os dois irmãos Rufina e Secunda, suportaram a morte pela fe e ... santidade.

... Gloria, ... A oração ... ad libit

CAFÉ RIO GRANDE

O proprietario do Café Rio Grande, avisa a sua distinta freguezia, que continue colecionando os saquinhos vasios. — Cada 20 saquinhos terá direito a valiosos premios. — Junte 20 sacos vasios de Cafe Rio Grande e vá ao Moinho Potiguar, á Rua Dr. Mario Negocio, 1410 e informe-se das grandes vantagens que lhe oferece o PURO E SABOROSO CAFE' RIO GRANDE.

VENDE-SE

... Rua ... Fone ...

Galvão. Mesquita Ferragens S/A

CASA QUE NÃO TEM COMPETIDORES

Ferragens, artigos sanitários e outros materiais

— Tudo recomendavel em qualidade e preço —

Rua Dr. Barata 217. — Fone 1158

O MEDO DE SE ALIMENTAR



Os ... atrozes sofrimentos produzidos pelas perturbações do aparelho digestivo, como o engorgitamento do figado e consequentemente a prisão de ventre trazem ao enfermo um estado de horriveis sofrimentos, roubando-lhe energias e mesmo com surpreza a vida.

PILULAS DO ABBADE MOSS

removem desde o primeiro momento a causa, evitando todo esse cortejo de padecimentos. Licenciadas pela Saúde Publica e indicadas no tratamento das ... Prisão de Ventre e ... manifestações

ARMAZEM NATAL

Granges ... de Farinha, Melhorada e Cristal ...
Sortido completo de ... nacionais e estrangeiras
Vendas em ... Entrega a domicilio
AVENIDA RIO BRANCO ... TELEFONE ...

Sa. feira á noite,

Atletico x Internacional em atraente amistoso

SANGUENOL

... excelentes elementos tonicos — Fosforo, Calcio, Arsenio ... Glicerofosfato de sodio, etc ... ANEMIAS, DEPAUPERAMENTOS, ESGOTADOS, ANEMICOS, MUITO QUE CRIAS, MULHERES, CRIANÇAS ... RACHITICAS

... ESTIMULANTE ... TONIFICANTE ... GERAL DO ORGANISMO COMO O

... NOL

PRODUTOS "CIL"

CIA. QUIMICA INDUSTRIAL — CILSA

Tintas para todos os fins e seus derivados de ... nhecidissimas marcas "WALKIRIA", "PREDIAL", "COMBATE", "BETONOL", "NEOLIN", etc.

DISTRIBUIDORES PARA TODO O ESTADO DO RIO GRANDE DO NORTE

SANTOS & CIA. LTDA.

AVENIDA TAVARES DE LIRA 91 ...

RUA NIZIA FLORESTA N.º ... NATAL

A ... distribuidores ...

... Bezerra

... Fone ...

Labim/UFRN

Algodão

OTTO GUERRA

Participamos, ontem, da Mesa Redonda das Classes Conservadoras, que girou em torno dos problemas algodoeiros do Estado, em sua parte economico-financeira.

Ouvimos, atentamente, as exposições de Martins Fernandes e Aluisio Alves que falaram em nome de todos. Mas houve, tambem, depoimentos interessantes e oportunos, muito esclarecedores da situação de real angustia em que nos debatemos.

E' de justiça salientar a bôa vontade, mais que isso, o interesse muito vivo demonstrado pelo ilustre dr. Vieira Alencar, pelos seus assessores, enfim pelo Banco do Brasil, para se encontrar numa saida salvadora. As conclusões já apresentadas pelas Associações Comerciais do Nordeste e pelo Memorial dos Produtores e Comerciantes de Algodão serviram de base para as discussões. Esperamos que o Rio não tarde a pronunciar se, com o financiamento.

Mostrou, igualmente, o dr. Vieira de Alencar a absoluta necessidade de expansão do nosso cooperativismo. Como, por seu intermedio, a ação benfaseja do nosso grande estabelecimento ainda poderá, num como sistema de vasos capilares, se extender a todos os recantos. Nao duvidamos e já temos exemplos concretos no Estado.

E' uma tecla em que sempre temos insistido. A iniciativa privada está muito aquem do que pode ser. Precisa expander-se. Precisa-se organizar-se para enfrentar o futuro com otimismo

Está ultrapassada a era individualista.

Reunem-se, hoje, os Congregados Marianos

Planos de Apostolado e Festas de Aniversario

Reunem-se, hoje, ás 19,30 horas, na séde da Federação Mariana, á Av. Junqueira Aires, os Congregados Marianos da Catedral, sob a presidencia do Comendador Ulisses de Góis.

Nessa reunião, a que comparecerão os membros do Conselho e os representantes dos outros sodalicios marianos da cidade, serão tratados assuntos referentes do apostolado dos legionarios da fita azul, em nossa capital, bem assim os que dizem respeito ás comemorações do 34°. aniversário da Congregação e transcorrer no dia 14 deste mês.

DOMINGO FESTIVIDADE NAS ROCAS

Domingo proximo os congregados marianos assistirão missa, ás 7 horas, na capela de Ano Bicha, celebrada por um sacerdote salesiano especialmente convidado. O vigario da paroquia e Ribeira está empenhado em que a visita dos marianos ao bairro operário se revista de solenidade, para o que foram convidados os Vicentinos, e os membros da Liga Justa Moisés José, além dos fieis em geral. Os escoteiros do Terra e Mar estarão presentes, á frente o seu diretor, Prof. Acrisio Freire., Em seguida, todos desfilarão até a séde do grupo escolar "Isabel Condim", onde terá lugar festiva sessão.

AS COMEMORAÇÕES DO DIA 14, 15 E 16 de JULHO

Na segunda feira, 14, passará o 34°. aniversario da Congregação Mariana de N. S. da Apresentação e de S. Luis Gonzaga, instituição que fundou e mantem, em nossa capital, importantes obras, como a Escola Technica de Comercio, Cooperativa Central de Crédito, Centro de Imprensa da ORDEM, Escola S. Vicente de Paulo Nesse dia, haverá missa em ação de graças, ás 6,30 horas, na Catedral, celebrando o revmo. Monsenhor Mata Paiva, vigario geral da arquidiocese.

As 20 horas, na séde da Federação Mariana, haverá brilhante solenidade, da qual será cardial orador o deputado Aluisio Alves.

Nos dias 15 e 16, as Congregações do Alecrim e Ribeira festejarão seus aniversarios, havendo programas bem sugestivos para a grata efeméride.

Noticiário Natalense

HOMENAGEM A MEMORIA DO GOVERNADOR DIX-SEPT ROSADO

Transcorrendo no dia 12 sabado, o primeiro aniversario da morte do Governador Dix-Sept Rosado Maia e de seus auxiliares de administração, serão prestadas homenagens a suas memorias, num preito de justiça e gratidão. Durante todo o dia estará presente ao tumulo do Governador Dix-Sept Rosado Maia uma guarda de honra da Policia Militar do Estado. A's 8 horas será celebrada missa na Catedral por sua Excia. o Arcebispo D. Marcolino Dantas. A's solenidades estarão presentes o governador Silvio Piza Pedroza e auxiliares de sua administração Em seguida haverá uma romaria ao Cemitério do Alecrim.

VISITAS

A convite do sr. Comandante da Base Aerea de Natal, estiveram em visita áquela Corporação, representantes dos diversos jornais desta cidade a-fim-de verificarem os melhoramentos ali introduzidos por SS. durante a sua gestão. Pode-se com esta visita, notar um perfeito Serviço de Controle de Vôo, abrangendo de São Salvador a São Luiz do Maranhão. Sob o comando do Major Cecilio esta um esquadrão de [illegible] quatro desenas de aeronaves [illegible] major Hipolito e o encarregado [illegible] Belico e Pelcia. Possue [illegible] Oficinas Mecanisadas e [illegible] das preocupações do atual [illegible] Uma economia. Tambem [illegible] Agro-Pecuarias, tendo se [illegible] de exemplares bovinos [illegible] Base Aérea está voltando a [illegible] seus tempos áureos [illegible] nistração do Coronel Homero Rocha.

REGRESSA A CAPITAL

[illegible] manha, a Capital Federal [illegible] tiva que acompanhou o [illegible] ce-presidente da Republica [illegible] que aqui se acha tratando de assuntos ligados aos problemas [illegible] manencia desta comissão [illegible] mais proveitosas, dada a [illegible] por ela foram abordados [illegible] promessas de serem solucionados.

A ORDEM

NATAL — Quarta-feira, 9 de Julho de 1952

50 anos de martirios

Santa Maria Goretti

CIDADE DO VATICANO, 9 — Pio XII, num gesto inusitado, enviou uma carta pessoal á mãe de Santa Maria Goretti, a camponesa italiana de 11 anos de idade que há meio século morreu defendendo sua virgindade. Nessa carta ao [illegible], que conta 52 anos de idade, [illegible] abençoa.

O sumo pontifice escreveu esta carta por motivo da passagem do "50°. aniversário do martirio de Maria Goretti", fonte do Vaticano dizem que é quase certo o precedente de escrever a um leigo canonizado. A correspondência é habitualmente dirigida aos cardiais e chefes de Estado. Suas outras mensagens ficam a cargo da Secretaria de Estado do Vaticano.

Maria Goretti foi canonizada santa da Igreja Católica em cerimonia precedente á abertura do Ano Santo de 1950, realizada perante uma multidão calcu[illegible] [illegible] [illegible] [

Labim/UFRN

RIO, 10 — O General Goes que deveria embarcar para o aeroporto, entretanto, Catete II, adiou provavelmente para o dia 15 pelo [illegible] a sua viagem de inspeção aos corpos de tropas da Região.

A ORDEM

Propriedade do Centro de Imprensa S. A.

NEW YORK, 10 — Comentando [illegible] concebida pelo partido Republicano "New York Herald Tribune" afirma que seria particularmente importante uma "declaração nitida desse partido após os discursos do General Mac Arthur".

ANO XVI — RIO GRANDE DO NORTE — NATAL — QUINTA-FEIRA, 10 DE JULHO DE 1952 — Num. 4918

Caiçara, pesqueiro magnifico

Um barco moderno para aquela praia

Grandes concentrações humanas — Industrialização necessaria - Iniciativa de outros Estados

O Estado do Rio Grande do Norte, não tenhamos dúvida, tem muita coisa que não é conhecida pelos seus proprios filhos. Sem medo de errar, podemos dizer que nos o Estado ainda está por descobrir.

A corrente de elementos de outros Estados, principalmente da Paraiba, constitui uma prova patente do que dizemos. Um esforçado agricultor daquele Estado vizinho nos dizia que a proporção do valor da terra é de 1 para 8. E se mostrava muito admirado do abandono, da falta de cultura que se nota ainda nas terras do Rio Grande do Norte, mesmo na zona que tem agua abundante.

O PROBLEMA DA PESCA

Eis outro terreno inexplorado. Nós mesmos não nos damos conta do que somos. Curiosamente, outros Estados conhecem nosso valor...

A praia de Caiçara, no município de Baixa Verde, é um desses grandes pesqueiros do nosso Estado, para o qual acorrem elementos de varios Estados.

Permanentemente, existem naquela praia cerca de 50 botes primitivos de pesca com matricula na capatazia da Capitania dos Portos. Mas chegado o tempo da safra pesqueira esse numero sobe ao minimo para 180 com barcos que chegam da Paraiba (Bahia da Traição), de Pernambuco e tambem de Formosa.

O resultado é que fica uma população adventicia, de cerca de mil pessoas, entregue ao labor da pesca ou do tratamento do pescado, num periodo que vai de abril a julho, todos os anos.

Ha a celebre pesca do "voador", que é a principal, mas tambem se apanham outros peixes, como a curimã, a tainha, em tresmalhos que vão de 20 a 30.

UMA EMPRESA PERNAMBUCANA

Já está se instalando naquela praia uma empresa pernambucana, intitulada "Guararapes", com caminhão frigorifico, e que vai construir uma fabrica de gêlo tudo para garantir a chegada de pescado em bôas condições á Capital pernambucana.

E então perguntamos: aqui o que os pernambucanos já aprenderam a apreciar e que recompensa levar para tão longe, não encontrou ainda meios de ser procurado pelo povo do proprio Estado...

E' bem certo que ha uma grande compra de peixe sêco. Mesmo assim, conforme colhemos, cerca de 90% dessa produção não fica no Rio Grande do Norte, mas vai para as feiras de Pipirituba, Gaibrabira na Paraiba ou para Mamanguape. E, só de voador sêco saem, por semana, cerca de 200 milheiros.

UM BARCO MODERNO

Tudo isto vem convencer que a praia de Caiçara reclama, com justiça, um dos 3 barcos motorizados que a COAP está prometendo para nos. Eles não hão de ficar os 3 em Natal.

O volume de produção de Caiçara e das vizinhanças é eloquentemente grande para não ser lembrado.

ESTRADAS ADEQUADAS

Já existe uma estrada de S. Bento do Norte para Caiçara, ultimamente mandada construir pelo Governo do Estado. Por sua vez S. Bento está ligado a Baixa Verde e daí á nossa Capital.

Com esse barco, com bôas estradas, com caminhão frigorifico, teremos peixe em abundancia para suprir os mercados do proprio Estado e dos vizinhos.

E é disso que precisamos para baixar o custo de vida para melhorar a dieta alimentar do nosso povo

NOTICIAS CATOLICAS

FÉ DOS IRLANDESES

DUBLIN, 10 (NC) — Somente a fé da Irlanda é igual à da Espanha, disse o bispo auxiliar de Los Angeles, D. Timóteo Manning, ao visitar aqui sua cidade natal, viajando de regresso do XXXV Congresso Eucaristico de Barcelona

PEREGRINAÇÃO DE CEGOS

P. DE LA MADELEINE, QUEBEC, 10 (NC) — Seiscentos cegos fizeram uma peregrinação ao Santuário de N. S. do Santo Rosário, para assistir a missa anual dos cegos. Desta vez o celebrante, Pe. Roland Cambell era cego tambem.

ATIVIDADE DE UM CEGO

NEW YORK, 10 (NC) — Louis Mitchell acabou na Universidade de Fordham seus estudos profissionais, além de dominar música e dirigir varias revistas radiofonicas, superviosionar os programas musicais da radiodifusora da Universidade, publica sua revista literária mensal e ainda [illegible] nas horas vagas, no verão e no inverno, na capela. Louis Mitchell é cego.

MORALIZAÇÃO DO RADIO E TELEVISÃO

HAVANA, 10 (NC) — A Comissão de Etica do Rádio criada para velar pela dignidade dos programas radiodifundidos, acaba de entrar no campo da televisão, que começa a se desenvolver em Cuba, estudando e elaborando um regulamento especial para esta nova arte. Os organizadores Cubanos [illegible] pretendido [illegible] [illegible] [illegible]

Labim/UFRN

CENTRO DE IMPRENSA S. A.

Séde — Rua Dr. Barata, 216 — NATAL

[illegible] — CLIMERIO PROCOPIO DE SOUZA
Gerente — TOLARDO COCENTINO

A ORDEM

DIARIO VESPERTINO
(Circula desde 14-7-1935)
Diretor — OTTO GUERRA

TELEFONES

Direção 23-70 — Gerencia 13-40 — Redação 13-23 — Presidencia 13-07

ASSINATURAS

Ano .. .. Cr$ 120,00
Trimestre 36,00
Mensalmente 12,00

VENDA AVULSA

N. atrasado .. ... Cr$ 1,00
N. do dia .. .. .. ,50

PUBLICAÇÕES — TABELA NA GERENCIA

REPRESENTANTES

RIO — A. S. LARA, Senador Dantas, 45-1.º andar — Fone 22-3024
S. PAULO:—Raul Cassamayor, Rua Felipe de Oliveira, 21 6.º anda
Fone: 2-0673

SOCIEDADE

O PENSAMENTO UNIVERSAL

Em todos os perigos pode haver salvação pela Virgem gloriosa, pois que no Cântico diz-se que de mil escudos, isto é, de mil recursos contra os perigos ela dispoe.

S. Tomás de Aquino

ORIENTANDO

EMPRESA PERIGOSA

Só o médico está em condições de retirar corpos estranhos localizados no ouvido, porque isso requer técnica e aparelhos especiais. Quando outras pessoas tentam fazê-lo, podem encravar ainda mais o corpo e dar lugar ao desenvolvimento de germes infecciosas.

Quando lhe entrar alguma coisa no ouvido, evite que qualquer pessoa tente retirá-la, e procure imediatamente o médico especialista. — SNES.

RECEITA DO DIA

VAGENS EM FEIXES

— Tire as fibras das vagens e ponha de molho em água fresca. Leve a ferver numa panela com água, sal e colher de açúcar — para ficarem bem verdes. Jogue as vagens escorridas, dentro e deixe ferver até ficarem macias. Escorra e deixe esfriar. Bata 3 claras em neve, junte as gêmeas, sal e farinha de trigo aos poucas, até ficar com suspiro, e encorpore 1 colher de chá de azeite fino. Tome as vagens (como pequeninos feixes), e deite na pasta. Retire com uma colher e vá deitando na banha quente, e frite de ambos os lados, sem deixar tostar muito. Arrume os feixes de vagens ao redor da carne ou sirva à parte.

FARMACIAS DE PLANTAO

Farmacia Monteiro — Rua Dr. Barata — Ribeira
Farmacia Rio Branco — Av. Rio Branco — Cidade Alta
Farmacia Navarro — Rua Amaro Barreto — Alecrim

FAZEM ANOS HOJE:

Senhoras:

Amelia Gurgel, viuva do saudoso **Rogerio Gurgel** e genitora do revmo. Padre [illegible] **Gurgel, secretario geral do Bispado e capelão na Base Naval de Natal.**

— **Petrolina de Paula Rego**, esposa do sr. João Moder[illegible], funcionário do Departamento de Saúde Pública.

— **Colodonia Marinho** [illegible] Farias, esposa do sr. Abd[illegible] Farias, residente em Santa Cruz.

Senhoras:

— **Liberalina Jorge Fern**[illegible], esposa do sr. João F[illegible]ndes da Silva fazendeiro residente no municipio de Joa dos Ferros.

Senhores:

Tenente Julio Gomes de Oliveira, oficial reformado do Exercito Nacional.

— **Jorge de Bastos**, comerciante em Parazinho municipio de Baixa Verde.

— **Avelino Teixeira Net**[illegible], sargento do Exercito servindo nesta cidade.

Senhorinhas:

Antonia Gomes de Oliveira, filha do já falecido Joaquim de Oliveira, residente em Canguaretama

— **Severina Pereira**, filha do sr. Clemendino Pereira comerciante em Santa Cruz.

— **Maria Lina Bahia**, filha do sr. Carlos Luiz Bahia funcionário da E. F. Sampaio Correia.

— **Wilmar Varela e Silva**, filha do sr. José Alexandre e Silva, já falecido e aluna do Colegio Estadual

— **Maria da Conceição Reges**, aluna do Colegio N[illegible] Senhora das Neves, filha do dr. Julio Reges, Juiz de Direito da Comarca de Apodi e de sua exma. esposa d. Irene Torres Reges.

Crianças:

Tania Maria, filha do sr. Oton Ozorio comerciante nesta praça e nosso cooperador.

— **Maria Lucia**, filha do sr. Tobias dos Santos, residente no Rio de Janeiro

Visitas:

Estove, hoje, na redação deste jornal o desembargador Silvino Bezerra Neto que aqui veio deixar o seu aplauso pelas notas publicadas por este vespertino sobre a Praça Tamandaré e Casos & Coisas de M. de A. abordando o problema do meretricio

— Estiveram ontem em visita a este jornal acompanhados do dr. Aderson Dutra os senhores Aurino Carlos, tabelião do 2o Cartório da cidade de Patu e Raimundo Ayres, agricultor e industrial daquele municipio. A estes nossos dois cooperadores apresentamo-lhes os votos de boas vindas.

Diversas:

Transcorreu no dia 28 de junho proximo passado o aniversario natalicio do sr. João Fernandes da Silva fazendeiro no municipio de Pau dos Ferros.

Viajantes:

Professora TERESINHA DE JESUS CUNHA — Procedente da cidade de São Paulo encontra-se entre nós a senhorita TERESINHA DE JESUS CUNHA, dileta filha do Sr. Davi Gurgel Cunha, alto comerciante em S. Paulo e de sua esposa Dona Elita Luz Cunha. A senhorita Teresinha que é formada pelo Colegio Sacre Coeur de Marie e no momento faz um curso de especialisação em lingua francesa na "Alianca Franceza" em São Paulo, sendo exima pianista. A distinta visitante tem sido muito cumprimentada pelo escol social natalense onde já residiu com seus pais e onde tem grande parte de sua familia. E' hospede do seu tio Dr. Joaquim Luz Cunha. A senhorita Teresinha se demorará por mais de um mês nesta cidade devendo regressar a São Paulo em fins de Agosto para concluir seus cursos de especialisação em linguas classicas, especialmente a francesa.

Companhia de Seguros de Vida
PREVIDENCIA DO SUL

— 46 anos de devotamento aos lares do Brasil

Dados extraidos do Relatório-balanço referente ao exercicio findo em 31 de dezembro de 1951:

Ativo real	Cr$	257.828.242,60
Reservas e fundos	"	245.204.786,90
Seguros em vigor	"	431.320.899,00

Opera com excelentes planos de seguros de vida para garantir pecúlios, o custeio de estudos, rendas temporárias e vitalicias, o pagamento de dividas hipotecárias, etc., proporcionando vantagens, também excepcionais, nos seguros em grupo.

Sede
Rua dos Andradas n.º 1049 — End. telegr.: "Previsul"
C. postal 76 — PORTO ALEGRE

Escritórios em
Curitiba — São Paulo — Rio de Janeiro — Belo Horizonte
Salvador — Recife — Fortaleza

Sitio para recreio

Vende-se um aprazivel sitio, em frente ao Bom Pastor, no Carrasco, todo cercado com mais de duzentas fruteiras, e quatro casas.

Tratar à rua General Osório, 205, com o senhor Eusâmpio Monteiro.

Preço módico.

Dia Liturgico

HOJE

Os Ss. VII Irmãos, Rufina e Secunda

Estes irmãos eram filhos de Santa Felicidade e sofreram o martirio quatro meses antes da mãe, exortados e animados por esta. As duas irmãs, Rufina e Secunda, suportaram a morte pela fé e pela virgindade.

AMANHA

S. PIO I

Missa Si diligis me, Gloria, Pa. oração A cunctis, 3a. ad. Ut illum, Prefacio dos Apostolos.

Impurezas do Sangue?
ELIXIR DE NOGUEIRA
Aux. Trat. Sífilis

CARTÕES SOCIAIS

A tipografia do Centro de Imprensa S. A. mantem grande e variado estoque de cartões das marcas PELE DE CABRA, TELA, MAR FIM, ROYAL, REGENTE de diversos tamanhos.

Faça sua encomenda de cartões na A ORDEM.

Preços que desafiam competidores.

SPORT CLUB DE NATAL

ASSEMBLÉIA GERAL EXTRAORDINARIA

EDITAL DE CONVOCAÇÃO

De ordem do Sr. Presidente, na forma do art. 22.º inciso 2.º em combinação com o art. 24.º § único dos Estatutos em vigor, estão convidados todos os sócios no gozo de seus direitos para uma Assembléia Geral Extraordinária do SPORT CLUB DE NATAL, que se realizará em uma só convocação e com qualquer número, no próximo domingo, 13 do corrente, às 10 horas, na sua sede social, para deliberar sobre assuntos ligados à campanha financeira que será empreendida em beneficio do clube.

Natal, 9 de julho de 1952

Jose Gurgel Gaard - Secretario

FELIPE PEGADO CORTEZ

1.º ANIVERSARIO

12 - 7 - 52

Ana Pegado Cortez e filhos, Jose Pegado Cortez, João Alfredo Pegado Cortez e Irmão, Alfredo Pegado Cortez e familia e Julinha Pegado Cortez convidam parentes e amigos para a missa de 1.º aniversario do falecimento de seu inesquecivel esposo, pai, filho, irmão e cunhado FELIPE PEGADO CORTEZ que dia 12 corrente, às 6 horas, na Capela Salesiana. Antecipadamente agradecem aos que comparecerem a piedade crista.

AGENOR COELHO RODRIGUES

1.º ANIVERSARIO

Francisco Coelho Rodrigues, Alcides Coelho Rodrigues, Aide Coelho Rodrigues, Americo Coelho Rodrigues, Antonio Coelho Rodrigues, Alfredo Coelho de Carvalho e Julita Rodrigues de Carvalho, agradecidos, Francisco dos Anjos e Sandra Rodrigues dos Anjos, Antonio [illegible] Francisco Coelho e Esposa, Rodrigues, Jose e Maria Geralda Rodrigues Marinho, irmãos e cunhados de AGENOR COELHO RODRIGUES falecido no desastre aereo de Recife do Sul em Sergipe, convidam parentes e amigos para assistirem a missa, que em sufragio de sua alma, mandam celebrar na Igreja [illegible] Redentor, às 6 horas, na Capela Ardente.

A todos que comparecerem a referida missa de setima, antecipam seus agradecimentos.

JOSE' TRAJANO DA COSTA

SETIMO DIA

A Familia de JOSE' TRAJANO DA COSTA convida parentes e amigos para assistirem a missa de setimo dia de seu falecimento que mandará celebrar na Igreja do Rosario, às 6,30 horas do Carvoeiro de Santo Antonio, pelo descanso eterno de seu saudoso chefe.

GRAÇAS

Agradeço a Nossa Senhora das Graças, uma graça alcançada com promessa de publicar.

Yayá da Camara Bé

VENDE-SE

Um Automovel Opel — Olimpia a tratar na Rua Princesa Izabel, 712 — Negocio urgente.

TENHA SEMPRE A' MÃO UM EXEMPLAR DA A ORDEM.

CINEMA

A ORDEM a exemplo dos demais jornais de orientação catolica, do Brasil e do Estrangeiro, está publicando, atualmente, annuncios de cinemas desta localidade. Isso, não significa absolutamente apoio ou recomendação do jornal a qualquer filme. As pessoas interessadas na orientação cristã sobre os filmes, devem procurar a secção competente, em que este fornal publica as censuras dos filmes, geralmente feitas pela Ação Catolica Brasileira

Efemérides Estaduais

JULHO — 10

1739 — Francisco Xavier de Miranda Henriques é nomeado Capitão-Mor.

1788 — O bispo de Pernambuco D. Diogo de Jesus Jardim, desmembra da Paroquia do Cairó o território que constitui hoje a paroquia de Patos, na Paraiba.

1836 — Falece Antonio da Rocha Bezerra.

1825 — Fim do governo de José Joaquim da Cunha e posse do 19.º presidente

A' memoria daquela que passou fazendo o Bem

Berta Guilherme

A MOCIDADE Rio-Grandense perdeu uma [illegible] sôra que sem exigére[illegible] nhum podio se conquis[illegible] mais preparada [illegible] dos tempos.

A nossa inesquecivel [illegible] ja Berta, era modelo [illegible] das as virtudes no [illegible] le Natal sempre [illegible] lesse menina lugar de [illegible] aque. Pois todos se [illegible] tam felizes com o [illegible] o seu espirito. Tudo [illegible] loava, tudo esquecia [illegible] er o Cristo crucificado.

Simples no trato [illegible] a sem [illegible] xemplar, [illegible] ara todo a [illegible] fala [illegible] [illegible] como [illegible] [illegible] todo [illegible] [illegible] [illegible]

Labim/UFRN

Confirmando o nosso "furo" de ontem, trabalha-se ativamente para trazer a Natal, o Sarrebrucken

Nenhuma resposta definitiva chegou dos alemães

Num "furo" verdadeiramente sensacional, divulgamos ontem em absoluta primeira mão que, um grupo de desportistas natalenses, estava trabalhando ativamente e em sigilo, para trazer a Natal, o famoso quadrão do Sarrebrucken campeão da Alemanha e que se encontra no Rio, para as disputas da II Copa Rio. As negociações até então, estavam se processando em silencio, pois os desportistas que estão tentando uma exibição do quadro germanico em Natal, desejavam fazer uma surpresa á torcida norte-rio-grandense. A nossa reportagem muito ativa, divulgou a noticia em primeira mão e assim, já não constituirá novidade, quando chegar a confirmação da temporada do Sarrebrucken.

Ontem á noite, o desportista Rui Barreto abordado pela reportagem, confirmou a noticia por nós divulgada, salientando todavia, que até agora, nenhuma resposta chegou dos mentores do clube alemão.

Continuaremos alertas e informaremos os leitores, tão logo se conheça o resultado final das negociações.

Ultima resolução da FND:

Adiamento do torneio inicio da 1a. divisão

CONVOCADO PARA ESTA NOITE O CONSELHO SUPREMO

O Diario Official de ontem, publica expedientes da FND, os quais relacionam-se diretamente com o campeonato de futebol da 1a. divisão. O Torneio inicio da divisão maior, marcado para domingo próximo, foi adiado por mais oito dias, para que o estadio Juvenal Lamartine pudesse atravessar por algumas reformas, principalmente, o gramado. Em outro edital ontem divulgado, é convocado para ás 20 horas de hoje, o Conselho Supremo da Entidade, para apreciar o novo pedido de licenciamento formulado pelo ABC Futebol Clube.

Paralelamente a esta reunião, realizar-se-á esta noite na sede da Entidade, a solenidade de entrega dos troféus aos clubes vitoriosos no Initium da Zu. Dvi [illegible] que se realizou no dia passado.

Cooperativa Central de Credito Norte Riograndense Ltda.

(Ex-Caixa Rural e Operária de Natal)

Séde - Rua Dr. Barata, 208 - Ribeira

Expediente - 9 ás 10,30 e 13,30 ás 15 horas (2a. a 6a. feira) - 9 ás 10,30 (aos sabados)

O mais popular dos estabelecimentos de crédito

Propulsor da Economia e do Trabalho

Faça hoje mesmo seu deposito

E' uma prova de confiança no Cooperativismo

A partir de Sabado em Matinée e Soirée no REX
DANA ANDREWES e SUSAN HAYWARD em:

O meu maior amor

Não me julgue assim! Não me condene até saber a verdade sobre "O meu maior amor"!... Uma grande realização de SAMUEL GOLDWYN

HOJE **REX** HOJE

A's 15.30 e 20 horas
Maurice Chevalier e Anele Ducaux em:

O REI

Bom humor, fantasia, encanto

HOJE **São Luis** HOJE

A's 15.30 e 20 horas
Judy Garland, Frank Morgan e Ray Golger em:

O magico d' oz

Ultima exibição

SABADO — S. LUIS — SABADO
JOSE' FERRER e MALA POWERS em:

Cyrano de Bergerac

JOSE' FERRER - 1.º Premio da academia - porque - não houve outro igual no manejo da espada e na conquista - do coração das mulheres. Uma maravilhosa apresentação da United

São Pedro—Hoje

Somente ás 20 horas
Alida Valli em:

Eugenia Grandet

Uma soberba produção da ART

UM HOMEM MAGRO



Palido - Fraco - Raquitico

PODE E DEVE TRANSFORMAR-SE NUM HOMEM

Robusto - Forte e Saudavel

IODOLINO DE ORH

CONTEM TODOS OS ELEMENTOS PARA TONIFICAR RAPIDAMENTE O ORGANISMO EMPOBRECIDO

Vende-se em garrafas ou vidros. O vidro custa menos, a garrafa contem mais.

INDICADOR PROFISSIONAL

MEDICOS

DR. ARISOFANES JORDÃO

ESPECIALISTA

Curso intensivo de aperfeiçoamento em São Paulo, sob a direção do Dr. Dante Pazzanese)

Tratamento das doenças do Coração e Vasos — Doenças Internas

ELETROCARDIOGRAFIA

Consultas das 15.30 horas em diante

Consultorio: Av. Rio Branco 564 — 1.º andar — Edificio da Casa Rio — Fone: 2192
Residencia: Rua Dr. Manuel Dantas, 398
Esquina da Av. Floriano
Fone — 2327

DOENÇAS DO ESTOMAGO INTESTINO FIGADO E VIAS BILIARES

Dr. MARCELO A. DE CARVALHO

Ex-Assistente da Faculdade de Medicina do Recife

TURAGEM DUODENAL

Exame Microscopico da Bile-Provas Funcionais

CONSULTAS das 15,30 em diante

CONS. Pr. João Maria 64 - 1.º FONE 1071
RES. P. Jundiaí 664 — TIROL

DR. JOSE' ALFRAN

CLINICA MEDICA

Pele — Sifilis e Alergia

Ex-assistente da Clinica Dermato-Sifiligratica dos Profs. Ramos e Silva e Arminio Fraga — — Rio

Ex-interno do Serviço de Clinica Medica dos Profs. Vieira Romeiro e João Albuquerque — Rio

Dermatologista do Hospital Miguel Couto

Consultas

Das 14 ás 18 horas
Consultorio — Av. Rio Branco 669 — 1.º

Residencia — Praça Pio X, 320 — Fone - 1274

Tratamento das Fraturas

e

Correção dos Defeitos Fisicos

DR. EUDES C. MOURA

Ex-interno do Serviço de Cirurgia do Prof. Barros Lima — Hosp. Sto. Amaro e da 2.ª Clinica de Ortopedia e Cirurgia Infantil do Hospital Manoel Almeida — Recife

CONSULTAS

das 15 ás 17.30 exceto aos sabados

Consultorio: Av. Rio Branco, 596 1.º andar — sala 1

Residencia — Rua Seridó, 479

CIRURGIA

DR. J. A. DE BARROS LIMA

Ex-Interno da Clinica Médica da Fac. Nac. de Medicina e do Pronto Socorro do Rio de Janeiro
Operação — Vasos — Aparelho Digestivo — Tuberculose — Reumatologia — Glandulas Endócrinas

Consultorio — Av. Rio Branco, 572 — Salas 3-4

Terças, quartas e sextas feiras, das 14 ás 18 horas
Residencia — Fone 1305 — Ramal 196

Clinica de crianças

DO

DR. FERNANDO MEDEIROS

Consultorio e residencia:

Tenente Ramalho Barreto, 1251 — Alecrim Fone — 1329

Consultas: 10 ás 11 e 15 ás 17 horas

DR. ITALO CARVALHO

OUVIDOS — NARIZ — GARGANTA

OTO-RINO-LARINGOLOGISTA DO HOSPITAL "MIGUEL COUTO"

Ex-Interno do Hospital Santa Izabel (Bahia) Serviço do Prof. dr. Carlos Fera

CONSULTORIO:

Av. Rio Branco, 596 — 1.º andar — Sala 7
Das 14 — 17 horas
Residencia — Av. Rio Branco 574 — Fone 2346

DR. PEDRO SEGUNDO

ESPECIALISTA

Vias Urinarias — Protologia e Sifilis
Cura Radical das hemorroidas, varises e hidroceles, sem operação e sem dor. Doença da uretra, prostata, vesicula, seminais; bexiga e rins. Tratamento rapido das uretrites agudas e crônicas e suas complicações. Perturbações. Urofroscopia

Galvano Cautrio
Das 15 horas em diante
Consultório: Edificio "Nova Aurora." Rua Dr. Barata, 241-1.º andar. Residencia: Rua Apody, 377. Fone 15-55

Doenças Nervosas e Mentais

DR. OTTO JULIO MARINHO

Diariamente das 15 ás 17 horas
CONSULTORIO:
Rio Branco, 569, 1.º and.

DR. PAULO SOBRAL

Da Maternidade "Januario Cicco"

Ondas curtas — Electrocoagulação e Bisturi Eletrico — Partos e Doenças de Senhoras
Consultorio:

Praça João Maria, 54
Residencia:
Av. Prudente de Morais 344

DR. MACHADO

DOENÇAS MENTAIS E NERVOSAS

CONSULTAS EM HORARIO PREVIAMENTE MARCADO

Consultorio e Residencia: Ass. 413 Fone 1334

DR. VICENTE MONTEROSSO

Ex-Ginecologista e Obstétra do H. C. Assistencia do Rio de Janeiro
Ex-Chefe de Equipeda Maternidade Clara Basbaum do Rio de Janeiro

Cirurgia — Doenças das Senhoras — Partos sob Anestesia

Consultas — 2.ªs e 5.ªs Feiras, das 14 as 18 horas — Sabados, das 9 as 11.30 horas
Av. Rio Branco, 596 — 1.º andar — Sala 5

Clinica de crianças

DR. MIRABEAU PEREIRA

PUERICULTOR E PEDIATRA

Consultorio: [illegible]

Residencia: [illegible] Fone 21-10

DR. GENARIO FLORIO

Clinica Medica do adulto e da criança — Doenças de Senhoras — Partos — Perturbações da Gravidez — Tratamento dos cancros — Ondas Curtas

Consultorio:

Residencia — Av. Rio Branco, 241 — Fone 2411
Hospital — 2.ª feira, das 15 ás 17 horas

DISPONIVEL

DR. HERIBERTO F. BEZERRA

Doenças de crianças

Pediatria — Puericultura — Maternidade "Januario Cicco" — Ex-Interno do Hospital das Clinicas da Universidade da Bahia — Clinica Pediatrica Medica do Prof. [illegible] — Ex-Interno do Hospital [illegible] — Consultorio: [illegible] — Residencia: [illegible] — Fone 1965
Das 14 ás 17 horas — Sala [illegible]

ADVOGADOS

ADVOGADOS
DJALMA ARANHA MARINHO

DANTE DE MELO LIMA

Rua Frederico [illegible]
Diogo de Ca[illegible]
Natal

ANTONIO TOSCANO CAVALCANTI

ADVOGADO

Rua Assembléa, 134 — 1.º andar — Sala 7
Rua Uruguayana, 39
FONE 23-4862
RIO DE JANEIRO

ALVAMAR FURTADO DE MENDONCA

e

CLOVIS GENTILE

ADVOGADOS

Avenida Tenente Coronel Cascudo, 1[illegible]
Caixa Postal, 1[illegible]
Fone 1[illegible]

JONAS GURGEL

PROVISIONADO

Rua [illegible]
Natal

BEL. EWERTON DANTAS CORTÊS

ADVOGADO

Rua Dr. [illegible]
Rua Dr. Barata, 2[illegible]
Natal

VICENTE DE SOUZA

Rua [illegible]
Natal

DR. SEVERINO LOPES

Insulinoterapia — Convulsoterapia — Eletrodiagnostico

DOENÇAS MENTAIS E NERVOSAS

(Assistente por concurso da Clinica Neurologica da Faculdade de Medicina da Universidade do Brasil e do Hospital Nacional de Alienados — Serviço do Prof. Antunes Maciel)
Ex-Assistente e Encarregado da Clinica Psiquiatrica da Assistencia a Psicopatas do Estado (Medico Assistente do Hospital de Alienados de Natal)

Consultorio: [illegible]
Residencia: [illegible]
Das 14 ás 17 horas — Sala [illegible]

JOSE' NICODEMOS

Advogado

Rua [illegible]
Natal

O SANGUE E' A VIDA

PURGUE O SANGUE DE PREFERENCIA O ESTOMAGO

EXPEL



INOFENSIVO AO ORGANISMO
REUMATISMO! SIFILIS!
AGRADAVEL COMO UM LICOR
Tome o popular depurativo composto de HERMOFENIL, SAMAMBAIA, NOGUEIRA, PE'-DE-PERDIZ, SALSAPARRILHA e outras plantas medicinais de alto valor depurativo. Aprovado pelo D.N.S.I como medicação auxiliar no tratamento da Sifilis e Reumatismo
— da mesma origem —

Sociedade de Cultura Musical

"CONVOCAÇÃO DE ASSEMBLEIA GERAL"

De acôrdo com o Art. 30 dos Estatutos, convido em primeira e segunda convocações os socios da Sociedade de Cultura Musical quites com as suas obrigações, para a reunião de Assembléia Geral Ordinaria que se realizara ás 9 horas, no dia 18 de Julho corrente, na sua sede social afim de ser apreciado o relatorio da presidencia e proceder-se a escolha da nova Diretoria que devera reger os destinos da sociedade no periodo 1932-1934.

Não havendo numero legal para a primeira convocação, a Assembleia será instalada com qualquer numero no mesmo dia 18, ás 20 horas.

Natal, 3 de Julho de 1935.

CARLOS LAMAS — Presidente.

CAFE' RIO GRANDE

O proprietario do Cafe Rio Grande, avisa a sua distinta freguezia, que continue colecionando os saquinhos vasios. — Cada 20 saquinhos terá direito a valiosos premios. — Junte 20 sacos vasios de Cafe Rio Grande e vá ao Moinho Potiguar, á Rua Dr. Barata, 1410 e informe se das grandes vantagens que lhe oferece o PURO E SABOROSO CAFE' RIO GRANDE.

Comemore suas festas oferecendo o afamado "chopp Antartica", distribuido nesta Capital pela firma João Teixeira de Carvalho, Rua Dr. Barata, 235 — Ribeira

A IMPRENSA CATOLICA NÃO PODE VIVER SEM O APOIO REAL DOS CATOLICOS. E SEM IMPRENSA, OS CATOLICOS NÃO PODEM TER VOZ ALTIVA. O SR. AO MENOS ASSINA "A ORDEM"?

Hospitalidade sergipana

José Guará

[illegible] nos, de dois sergipanos da nova geração: Sergipe José Peixe [illegible] e conhecido em sua terra [illegible] Francisco [illegible] Vasconcellos [illegible] da Cruz, [illegible] do dia seguinte ao de seu regresso [illegible] [illegible] [illegible]

Labim/UFRN

Serviço Rural

OTTO GUERRA

Sempre sustentamos que o Governo, antes de querer tudo fazer, deve animar os outros a fazerem. Uma descentralização de atribuições e encargos se faz cada vez mais necessaria, num tempo em que a complexidade dos problemas de toda ordem é de não deixar nenhum governante tomar pé. E se ele tudo concentrar em suas mãos está praticamente inibido de fazer qualquer coisa por si mesmo, ficando sujeito a informações dos que o cercam, que nem sempre serão acordes com a orientação mesma desejada imprimir pelo governante.

O Ministerio da Educação tomou um rumo descentralissimo, juntamente com o de Agricultura, voltando-se para a grande especialidade de bem fazer as coisas que tem a Igreja Católica. Os Convenios que estão sendo assinados para a realização da grande Campanha Nacional de Educação Rural, do Ministerio da Educação, é um destes exemplos de acerto no passo.

Foi firmado convenio com o Serviço de Assistencia Rural da Ação Catolica da Arquidiocese de Natal. O mesmo se fez com a Arquidiocese de Fortaleza, e com com a da Bahia. Tambem os bispados de Jacarezinho, no Paraná, de Campanha, em Minas e de Santos em S. Paulo.

Trata-se, como acentuou muito bem o sr. Bispo Auxiliar de Fortaleza, não de um plano de emergencia, mas de uma cruzada educativa, de uma atuação em profundidade, com trabalho a longo prazo e sistematizado.

O plano da campanha abrange 3 etapas: primeiramente as missões rurais, tendo a seu cargo o chamado "trabalho-piloto", bandeiras de propaganda, de infiltração, com equipes de médico, agronomo, sacerdote, assistente social, enfermeiro, professora rural, que deverá atingir o trabalhador rural e sua familia; a segunda fase abrange os cursos de treinamento de lideres ruralistas, que se prepararão adequadamente, em cursos com internamento, para uma ação fecunda junto ao meio rural; finalmente, a criação de Centros Sociais Rurais, que é o complemento e a estabilização do trabalho da missão rural mesmo já ocupados por ela, com raizes na vida paroquial.

Eis o que vai fazer, melhor dito, o que já está fazendo a Igreja no Brasil, em cooperação com dois Ministerios — para honra nossa, o Rio Grande do Norte foi dos primeiros a despertarem para esta grande cruzada.

PE. GUILHERME FERREIRA DOS SANTOS

ASSISTENTE DO S. A. C. E. F. F.

Encontra-se em Natal o Rvd. Padre Guilherme Ferreira dos Santos. Assistente de Educação e á Familia, do Serviço de Assistencia e cooperação Educacional á Familia dos Ferroviários.

O padre Guilherme Ferreira que procede do sul de Baraz, visitou varias Estradas de Ferro, em objeto de serviço do SACEFF e agora a E. F. Sampaio Correia terá oportunidade de estar em contacto com os varios serviços de assistencia mantidos pelo Centro de Assistencia e Cooperação Educacional á Familia dos Ferroviários da nossa Ferrovia.

O padre Guilherme Ferreira visitará o interior do Estado, no automovel do Juiz da Sampaio Correia afim de conhecer os locais onde o SACEFF instalará serviços de assistencia, conforme planejamento do padre Pedro Lopes.

A Paroquia de Currais Novos se transformou em uma pequena Roma

Grandes festas em homenagem a Santa Maria Goretti — Primeira igreja no Brasil em honra à pequena Santa

A cidade de Currais Novos assistiu, nestes ultimos dias, ao mais belo espetaculo de fé, por ocasião da festa em honra à Sta. Maria Goretti, padroeira do bairro do Rosario — um recanto sobre daquela prospera cidade seridoense. Vigario operoso e de grande aprumo na vida paroquial, o Mons. Paulo Heroncio organizou para a caçula do céu uma verdadeira apotese espiritual, só sendo ultrapassada, talvéz, pelos belos festejos que em Roma o fizeram, no dia da canonização da pequena santa, dada sas proporções, naturalmente.

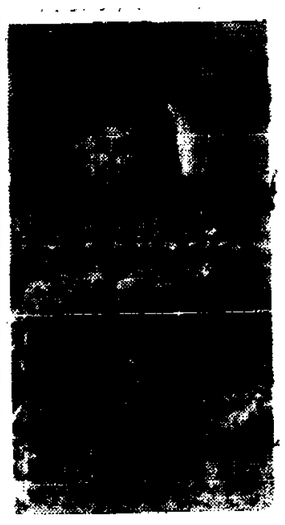

Maria Goretti, foi organizado um vasto programa de catequese, assim distribuido:

Terça-Feira — A Escola, pequeno posto de saude, Motivo do Catecismo. Arrumentação das alamedas e meios de atração. Cantigas e divertimentos.

Quarta-Feira — Concurso

ção dos pais no ensino do Catecismo e na frequencia à escola. O Ensino Rural feito com espirito de amor a Deus e à Patria. Catecismo de primeira comunhão.

Quinta-Feira — Metodo de Catecismo. Assiduidade e dedicação no professorado Catequista. Profissão de enfermagem.

Sexta-Feira — Um posto de puericultura para escolher Catecismo do Missionario. Escola de enfermagem.

Sabado — A iniciativa particular e a educação do povo. As fazendas, tipos de ensino, as escolas e seu padrão. Ação social. Problemas agricolas. Sementes, enterramento.

Cada um destes assuntos era discorrido por pessoas competentes, em hora e lugar previamente determinados e difundidos pelo alto falante local. Grande soma de interesse mostrava estas sessões, discutindo-se assuntos de grande importancia. Como se fosse uma nova cruzada

As pessoas da roça, sempre as mais [illegible] das nossas cidades, por causa da falta de [illegible] distribuidos a hora [illegible] De qualquer maneira o [illegible] Catequese prendeu a [illegible] e curiosidades [illegible] de todo o [illegible] Currais Novos de todas as partes do municipio e dos municipios vizinhos.

Para [illegible] [illegible] [illegible]

Labim/UFRN

Cidade do México, 15 — O Governo comunicou que o tenente de dezoito aeroplanes dos tempos acabou ontem no dia pôde dente. Os feridos são apenas da tripulação, da companhia, pilotos, passageiros do General Higuinio Guzmán.

A ORDEM

"Propriedade do Centro de Imprensa S. A.

RIO, 15 — Burter Knapp será substituido em seu cargo de Chefe do setor americano na comissão mista Brasil-Estados Unidos. Para exercer essas funções virá o embaixador Merwin Bohn que foi o primeiro diretor norte-americano da comissão mista.

ANO XVI — RIO GRANDE DO NORTE — NATAL — TERÇA-FEIRA, 15 DE JULHO DE 1952 — Num. 4921

Aposentadoria integral
Beneficiará hum milhão de trabalhadores

Aprovado o projeto 1580-51

RIO, 15 — A comissão de legislação social da Camara dos Deputados aprovou, ontem, o projeto 1580-51 de autoria do Deputado Brigido Tinoco, que concede aposentadoria integral pelas Caixas de Aposentadoria e Pensões aos Ferroviarios, portuarios e demais contribuintes com 30 anos de serviços, mediante complementação por parte das empresas. Esse projeto benificiará aproximadamente um milhão de trabalhadores.

Marcada a sagração de D. José Adelino

S. Excia. cumprimenta A ORDEM

Do Rio, onde se encontra, sua excia. d. José Adelino Pantas endereçou-nos o telegrama seguinte:

"Saudando o querido órgão da imprensa católica, comunico que minha sagração está marcada para o dia quatorze de setembro. a) **Monsenhor Adelino.**

Noticias do Chile

JURAMENTO DA BANDEIRA

Santiago, 15 — Em solene cerimonia teve lugar ontem a noite na praça Bulnes o juramento da bandeira por um contigente militar de cinco mil soldados, pronunciando patriotica alocução o Comandante da guarnição General Carlos Casnova. Estiveram presentes o Presidente da Republica, Ministros de Estado e autoridades civis e militares.

FALECIMENTO DE UM JORNALISTA

Santiago, 15 — Causou pesar o falecimento do jornalista e poeta Rafael Fernandes Rodriguez figura que goza de elevado prestigio nesta Capital.

SUB-SECRETARIO DAS RELAÇÕES

Santiago, 15 — Afim de atender a novos encargos que lhe confiou o Presidente da Republica, deixou as suas elevadas funções na chancelaria o Snr. Manoel Trucco que durante varios anos serviu com eficiencia com sub secretario do Ministerio de Relações. Assumiu o seu lugar do Diretor do Serviço Diplomatico snr. Fernando Garcia Oldini.

CENTENARIO DE JOSE' TORIBIO MEDINA

Santiago, 15 — O Governo está fortemente empenhado em comemorar condignamente o centenario do poligrafo chileno José Toribio Medina que ocorrerá no dia 21 de Outubro. Foi designada uma comissão especial ao mesmo tempo que abriu creditos especiais para editar todas as obras do grande americanista e que foi um dos mais feteis escritores da epoca, contando com mais de 300 obras publicadas e outras tantas ineditas.

Ampliou-se o inquerito

RIO, 15—O inquerito sôbre as atividades comunistas no seio da FAB ampliou-se sobremaneira não sendo provavel, em consequencia, que seu encerramento se verifique na data prevista. O desenvolvimento da ação apuradora em todas as bases veio dar vulto a complexidade do processo.

A Federação do Comercio e os serviços do SENAC e do SESC

Em contacto com os representantes dos serviços dirigidos, neste Estado, pela Federação do Comércio, esteve em Mossoró, em dias da semana finda, o sr. Jessé Freire, presidente daquele orgão de classe, de nivel superior de nossa terra.

Nessa viagem aos municipios do Oeste, o presidente Jessé Freire se fazia acompanhar dos Diretores dos Departamentos Regionais do SESC e do SENAC, respectivamente Dr. Silvio Tavares e Prof. Raimundo Nonato, os quais tiveram oportunidade de verificar a excelente orientação que os diretores do Sindicato de Mossoró vem imprimindo a boa ordem dos serviços a cargo daquele orgão classista.

Em Mossoró, o SENAC e o SESC mantém, serviços de natureza assistencial e de ensino de aprendizagem para comerciarios, esperando-se que em futuro próximo os mesmos possam alcançar considerável extensão, conforme assegurou, em discurso, ali pronunciado, o presidente da Federação do Comercio, em manifestação que lhe prestaram os representantes do Comércio da cidade de Mossoró.

Na oportunidade da visita, os itinerantes que se faziam também acompanhar de um funcionário de categoria, representante do Sr. Cicero Mendonça digno Delegado do Ministerio do Trabalho, no Rio Grande do Norte, tiveram ocasião de assistir a eleição do Sindicato do Comércio Varegista, daquela cidade, em pleito que concorreu uma unica chapa registada.

O JORNALISMO É UM DOS PODERES DO REGIME DEMOCRATICO. BOWLES.

Solicitada a nomeação de uma Comissão

RIO, 15 — Foi aprovado na Câmara, um requerimento que solicita a nomeação de uma comissão especial para emitir parecer sôbre o projeto que incorpora abono aos salarios ou vencimentos para efeito de aposentadoria e de contos nos Institutos e Caixas de aposentadorias e Pensões.

A guerra na Coreia

NOVA YORK, 15 — Mais de cem mil prisioneiros de guerra comunistas na Coreia manifestaram-se dispostos a lutar até a morte, ou então arriscar a vida em tentativas de fuga, se forem forçados a regressar ao território dominado pelos vermelhos. Foi isso que notificou oficialmente à organisação mundial o delegado dos Estados Unidos, embaixador Ernest Gross, ao entregar ao Conselho de Segurança o relatório do Comandod as Nações Unidas na Coréia.

SUSPENDERAM AS NEGOCIAÇÕES

TOQUIO, 15 — Os negociadores comunistas às conversações para a tregua na Coreia solicitaram a suspensão das negociações por dois dias, os aliados concordaram sem pedir explicação dos motivos que levaram os vermelhos assumirem essa atitude. A próxima reunião está marcada para as 11 horas da manhã de quarta feira. Acredita-se que os comunistas tenham pedido essa suspensão dos trabalhos para poderem consultar as esferas superiores quanto a conduta a adotar.

CONTINUOU ATACANDO

SEUL — Corea do Sul, 15 — A aviação aliada continuou atacando violentamente as linhas de frente das tropas comunistas na Coreia do Norte, ontem, os pilotos informaram ter destruido muitas casamatas e ninhos de metralhadoras de artilharia pesada nas zonas de Yonchon, Pyongyang e Remsong e na costa oriental. Em todos os comunistas sofreram pesadas grandes derrotas.

BOMBARDEARAM AS POSIÇÕES

TOQUIO, 15 — A infantaria aliada abriu caminho no topo de uma elevação ao sul de Kosong, na costa leste da Coreia, recompossiando importantes posições estrategicas depois de dois dias de violenta luta. Aviões e canhões de grosso calibre bombardearam a posição defendida pelos vermelhos, ao longo da frente.

NOSSAS OFICINAS ESTÃO EQUIPADAS COM MAQUINAS MODERNAS PARA

Confecção de quaisquer serviços graficos e de PAUTAÇÃO

NOSSOS PREÇOS ANIQUILAM CONCORRENTES

Novas esperanças de paz
A candidatura de Eisenhower — Não ha argumento contra

WASHINGTON, 15 — A escolha do General Eisenhouwer para candidato Republicano à presidencia dos Estados Unidos deve contribuir para que os tratados de defesa de Bonn sejam ratificados pelos governos Francês e alemão ocidental. A oposição ve-se privada, assim de um dos seus mais fortes argumentos contra o tratado. O lider socialista alemão, por exemplo, não mais poderá dizer ao parlamento de Bonn que não ha segurança de que os Estados Unidos cumprirão o tratado depois das eleições.

D. José Delgado protesta
Atentado contra a moral

S. LUIZ DO MARANHÃO, 15 — O Arcebispo d. José de Medeiros Delgado, fez publicar um artigo com a sua assinatura em protesto contra a atitude do Governador do Estado e do Chefe de Policia, permitindo que se exibisse naquele Estado a atriz Elvira Pagã, celebre por suas imoralidades. Diz o arcebispo que quando o povo se amotina contra os governos, cumpre defender a autoridade constituida. Mas quando a autoridade concorre para o rebaixamento da moralidade pública, cumpre protestar.

Investigações anti-comunistas

Noticia a imprensa que está sendo intensificada a investigação anti-comunista nas varias bases aereas do pais, simultaneamente.

Já tardavam providencias desta natureza, pois desde o malfadado clima esquerdista, inaugurado pela antiga direção do Clube Militar, se sabia que os filhos de Stalin trabalhavam ativamente em nossas forças armadas.

Essas investigações, entretanto, não devem ficar circunscritas ao ambito da caserna.

Ha por todos os setores da administração civil uma serie muito grande de elementos sabiamente comunistas, que se infiltram por toda parte procurando muitos ocupar postos chaves.

A imprensa tem clamado contra isto, apontando casos escandalosos, como ocorre no Itamarati.

Aqui em Natal, aqui no Rio Grande do Norte, não faltam infiltrações desta natureza. Quem percorrer a lista dos candidatos apoiados pelo Partido Comunista, nas eleições de anos atraz ou sabidamente marxistas e os lugares ocupados em instituições nossas principalmente certas nomeações mais recentes, verificará que temos elementos muito chegados aos moscovitas.

Esses elementos comunistas nunca renegaram suas ideias. Mas o governo federal sabe disto, continúa a nomeá-los...

Que adianta, em tais condições, combater o comunismo, principalmente quando se sabe que a ultima tatica vermelha é justamente essa da infiltração?

Não ratificou o retrato de paz

MANILHA, 15 — O Congresso das Filipinas recusou-se a ratificar o tratado de paz com o Japão, segundo declarou o presidente do Senado, Snr. Eulogio Rodriguez. Acrescentou que tal atitude será mantida pelo Congresso enquanto o Japão mantiver sua arrogancia de atitude com respeito ao pagamento das reparações de guerra nas Filipinas.

Noticias politicas

Ha um certo ambiente de euforia e de calma na politica estadual contrastando com a agitação da politica municipal. E' que as correntes ao que se sabe, chegaram ou estão para chegar a um acordo para a eleição da Mesa da Assembléia Estadual, com a presidencia ao sr. Ezequiel Fonseca. Houve marchas e contra marchas terminando ontem os entendimentos numa reunião na vila Potiguar, da qual participaram, às 21 horas de ontem, o sr. Café Filho, José Augusto, Georgino Avelino Djalma Marinho e Olavo Galvão, juntamente com o governador Silvio Pedrosa quando foi o assunto versado amplamente. O sr. José Augusto condiciona a resposta definitiva da UDN e seu entendimento com o sr. Jo e Varela. Mas o ter ne pregação ontem feita pelo sr Aluisio Alves, de um largo e tendimento e ao que ouvimos alguns processos udenistas para que a solução seja mesmo aquela.

Estamos [illegible]

Quem viver [illegible]

GOLANINHA

Foi apresentada a candidatura do sr. Adauto Fernandes Pocha [illegible] para o Tribunal Militar, à proposito de um livro de primeiro daqueles oficiais a propósito [illegible] 1930, na capital paraibana.

AINDA O DESASTRE DO C 47

RIO, 15 — Correm as mais [illegible] do desastre ocorrido [illegible] aviao da FAB [illegible] pessoas. Ha quem [illegible] que o fato ocultem [illegible] aparelho conduzia [illegible]

PROJETO DE PETROBRAS

RIO, 15 — Com [illegible] de

NOTICIAS CATOLICAS

RECORDANDO O CARDEAL FAULHABER

MUNICH, 12 (NC) — Recordando anedotas do Cardeal Michael von Faulhaber, que acaba de falecer, a imprensa católica revela que um padre espanhol, Miguel Oltra, refugiado em Munich durante a guerra civil e recém-ordenado por Sua Eminência, teve que confessá-lo, e era a primeira vez que ouvia uma confissão. O Cardeal chegou ao seminário procurando um dos professores, que tinha saido. "Bem, tu me confessas..." — Porém, Eminência, nunca... — "Anda depressa, para isso te dei o poder. Usa-o." Minutos depois o padre, temerosamente, dava-lhe a absolvição.

CORTESIAS ESQUESITAS

ROSANA, AFRICA, 12 (NC) — A esquisita cortesia que os nativos rendem aos padres tornou-se um tanto perigosa para o padre Edward James, Missionário de Maryknoll. Quando se comprimia entre uma multidão, gritaram: "Deixem passar o Padre!" Quando se detinha a contemplar um jogo de futebol entre rapazes, chamaram-no: "Padre, venha e jogue... "Há pouco encontrou na selva um [illegible] que tinha encontrado uma vibora de três jardas de comprimento: "Deixem que o Padre a mate..."

TELEVISÃO E RELIGIÃO

WASHINGTON, 12 (NC) — Embora o calor insuportável de junho abrigasse as pessoas a procurar bosques, piscinas e prâias, quatro programas de televisão tiveram mais de 1.500.000 espectadores, que preferiam ficar em casa, a credôlos. Êsses programas eram sobre os Sacramentos.

RITUAL ROMANO

MILWAUKEE, 12 (NC) — A Bruce Publishing Company acaba de publicar o Ritual Romano em inglês e latim, num esforço para levar aos seculares os tesouros da liturgia, em seu próprio idioma. Ha várias páginas dedicadas ao canto gregoriano.

Realizam investigações

PORTO ALEGRE, 12 — Comunicam de S. Borja que uma comissão de oficiais superiores do exercito está realisando uma ampla investigação ao longo das fronteiras do Brasil com a Argentina. Apesar do carater reservado da missão, soube-se que o comandante da primeira divisão de cavalaria, em companhia de um major, de um capitão e diversos soldados, está percorrendo as margens do rio Uruguai, afim de avaliar a extensão e profundesa dos ultimos acontecimentos.

Pautação

As nossas oficinas graficas estão aparelhadas para executar todo e qualquer serviço de pautação.

Curso sobre taticas comunistas

CLEVELAND, Ohio, 15 (NC) — Atualmente está sendo dado, para os corpos de policia municipal e do estado, um curso sobre taticas comunistas, pelo Padre William Nolan S. J., especialista nessas questões. O referido curso "tem por fim familiarizar os policiais com as atividades subversivas, desconhecidas de muitos, para que possam combatê-las. Antes foi dado um curso sobre sociologia em geral.

Em busca do filho

SARE, França, 15 — O Sr. Myles Mauffrays, de cincoenta e dois anos, pai do jovem explorador Raymond desaparecido ha mais de um ano nas selvas do Brasil e Guiana Francesa, prepara-se para partir em busca do filho. O Sr. Mayffrys disse estar convencido de que seu filho foi aprisionado pelos selvagens. Ele fará a viagem sozinho, munido apenas de um mapa completo da rota que teria seguido seu filho. Três exploradores franceses já tentaram localisar o jovem explorador porem inutilmente.

O QUE OCORRE NO MUNDO
NOTICIARIO DO USIS

NOVO EXPURGO NA RUSSIA

NOVA YORK, 15 — Segundo se depreende de noticias publicadas em jornais soviéticos, novo expulgo está tendo lugar na Rússia em consequencia de irregularidades apuradas nas fazendas coletivas. A policia secreta sovietica, conforme informações do "New York Times" está em atividade na Armenia Georgia e Uzbekistão. O jornal acrescenta que a intensa corrupção entre membros do partido e funcionarios soviéticos parece ter sido o motivo principal da destituição de N. N. Charkviana, chefe do partido comunista da Geórgia. Com esse lider sovietico foi um expurgados numerosos outros dirigentes de gran-

que, inclusive da Juventude Comunista.

REPULSA A' "CAMPANHA DO ODIO"

NOVA YORK, 15 — Os Estados Unidos encarregaram o Conselho de Segurança da ONU a necessidade de condenar a "campanha do odio" iniciada pelos sovieticos, inclusive as falsas acusações sôbre guerra bacteriologica. A União Sovietica patrocina essa propaganda de [illegible] internacionais [illegible] ao mesmo tempo que pressiona [illegible] no sentido de realizarem [illegible] os documentos [illegible] sobre suas próprias acusações. Informou ao Conselho de Segurança [illegible] a [illegible]

SOBRE A VISITA DE ACHESON AO BRASIL

WASHINGTON, 15 — O editorial da imprensa norte-americana, desta semana, ocupou-se, particularmente, da Conferencia Republicana da visita de Dean Acheson ao Brasil e da crença [illegible] presidente do Mexico.

CONTINUA O MESMO

BUENOS AIRES, 15 — Fontes [illegible] informam [illegible] sobre o estado de saúde da Senhora Eva Peron [illegible] nas ultimas 24 horas [illegible] houve mudança do estado [illegible] [illegible] [illegible] [illegible]

O QUE OCORRE NO BRASIL
Noticiario da Radiopress

RIO, 15 — O major José [illegible] foi enviado à [illegible] especializadas [illegible] projeto da Petrobras. Entretanto muitas dessas emendas cairão naturalmente, pelos seus absurdos.

LEI ORGANICA DA PREVIDENCIA

RIO, 15 — A Comissão de Previdencia e Justiça Social da Camara dos Deputados aprovou e vai a plenario o projeto da Lei Organica da Previdencia.

ALENCASTRO GUIMARAES CRITICA

RIO, 15 — O Sr. Alencastro Guimarães [illegible] no Senado mais uma de seus discursos de critica certada contra a politica financeira do ex-Ministro Lafer.

INSTAUROU INQUERITO

RIO, 15 — O comandante [illegible] de Santa Cruz, capitão de Fragata [illegible] instaurou inquerito para apurar denuncia que estaria organisando vinda de clandestinos no Brasil a bordo do seu navio. Acrescentou que até o momento não teve positiva participação de caso algum com membros da tripulação.

ASSALTADO A LUZ DO DIA

RIO, 15 — Em pleno centro da cidade na madrugada de hoje, Adelino Dias Oliveira foi assaltado tendo sôbre si [illegible] pretas. Em estado de [illegible] pelas ruas afora até o posto policial [illegible] apresentou queixa e [illegible]

MUTILADO

Labim/UFRN

CENTRO DE IMPRENSA S. A.
Séde — Rua Dr. Barata, 208 — NATAL
Presidente — CLEMENTE PEDROSA DE MOURA
Gerente — ROLANDO COUTINHO

A ORDEM

DIARIO VESPERTINO
(Circula desde 14-7-1925)
Diretor — OTTO GUERRA

TELEFONES

Diretoria 19-70 — Gerencia 12-40 — Redação 12-20 — Publicidade 19-01

ASSINATURAS
Ano 180,00
Trimestre 45,00
Semestre 90,00

VENDA AVULSA
N. corrente .. .. .. 0$0 1,20
N. de dia .. .. ,50

PUBLICAÇÕES — TABELA NA GERENCIA

REPRESENTANTES

RIO — A. S. LARA, Senador Dantas, 45-1.º andar — Fone 22-3924
S. PAULO — Raul Cassemayor, Rua Felipe de Oliveira, 21 8.º andar — Fone: 2-6073

Cooperativa Central de Credito Norte Riograndense Ltda.
(Ex-Caixa Rural e Operária de Natal)
Séde - Rua Dr. Barata, 208 - Ribeira
Expediente - 9 ás 10,30 e 13,30 ás 15 horas (2a. a 6a. feira) - 9 ás 10,30 (aos sabados)
O mais popular dos estabelecimentos de crédito
Propulsor da Economia e do Trabalho
Faça hoje mesmo seu deposito
E' uma prova de confiança no Cooperativismo

Prefeitura Municipal de Natal

Balancete da Tesouraria, do dia 10 de Julho de 1952

RECEITA		
Saldo anterior	348 651 70	
Receita de hoje	28 910,90	377 562,60
DESPESA		
Pago pessoal	495,00	
Idem proc. ns. P 139, 2791 e 1873 52	11 619,00	12 114,00
Saldo para o dia 11	..	365 448,60
SENDO		
Em cofre	269 960,20	
No Banco do Rio G. do Norte		
C.C. c juros	82.185,20	
Fundo Esp. Calçamento ..	13 303,20	365 448,60

Diretoria da Fazenda da Prefeitura Municipal de Natal, em 14 de Julho de 1952.

Eribaldo Ferreira da Rocha
1.º Escriturário, padrão P.
VISTO
João Ferreira de Souza
Diretor da Fazenda

SOCIEDADE

O PENSAMENTO UNIVERSAL

Para aqueles que estão lassos de sofrer, o remédio é a resignação cristã. — Euclides Nicolau da Costa.

ORIENTANDO

FALTA DE APETITE NAS CRIANÇAS

Doces e chocolates antes das refeições tiram o apetite às crianças. Não é outro o motivo por que muita mãe aflita se queixa ao médico de que é uma verdadeira luta conseguir que o filho coma alguma coisa. Isto, porém, não é de admirar, pois nem os adultos têm apetite depois de comer uma guloseima qualquer.

Corrija a falta de apetite de seu filho, evitando que êle, antes das refeições, coma balas, doces e bombons. — SNES.

RECEITA DO DIA

BISCOITO DE ARARUTA — 1 prato de farinha de trigo, 2 pratos de araruta, 6 ovos, uma xicara de gordura outra de manteiga, açucar a gosto e leite para amassar até ficar na consistência de se fazerem os biscoitos, não devendo ser muito mole.

FARMACIAS DE PLANTÃO

Farmacia das Rocas — Rua Expedicionário José Varela — Rocas.

Farmacia Confiança — Rua Vigario Bartolomeu — Cidade Alta.

Farmacia São Pedro — Rua Amaro Barreto — Alecrim.

FAZEM ANOS HOJE:

Senhoras:

Maria Farache, viuva do saudoso José Farache e elemento de relevo nos meios sociais católicos.

— Lucila Bezerra Ramalho, viuva do dr. Francisco Ramalho.

— Neuza Ribeiro Dantas, esposa do sr. Alberto Ribeiro Dantas, alto funcionário do Banco do Brasil no Rio de Janeiro.

— Camila Cavalcanti, esposa do dr. Abilio Cavalcanti Juiz de Direito em Baixa Verde.

Senhores:

Dr. Manoel Vitorino de Melo, conceituado Clinico nesta capital.

— Antonio Basilio da Silva, impressor deste jornal e nosso cooperador.

Senhorinhas:

Maria de Lourdes Camara filha do sr. José Candido da Camara, comerciante em Maxaranguape e nosso cooperador.

— Suelinha Pontes, filha do sr. Antonio Pontes, comerciante nesta capital.

Jovens:

Hercilio Galvão, filho do sr. José Revoredo, comerciante nesta capital.

— Oto Furtado, residente em Recife.

Economia das Sêcas

Notas sobre o Mocó

LXXI

ELOY DE SOUZA

Quando, em varias fases de minha direção da "A República", debati com alguma frequencia os mais variados aspectos da atividade agricola de nossa terra, sobretudo a relacionada com a cultura do algodão Mocó, sem deixar de encarecer a seleção e expurgo das sementes, insisti, sempre, em aconselhar os nossos lavradores a limitarem a produtividade do algodão Mocó a pouco mais de um decenio, o que não só assegurava maiores colheitas como igualmente melhor qualidade da fibra em comprimento, resistencia e sedosidade.

Tratando-se de uma lavoura distribuida por inumeros lavradores, na sua grande maioria sem recurso para a renovação dessas plantações imediatamente, prejudiciais a um pronto rendimento em dinheiro, a pratica era em alguns casos a exploração dos algodoais as vezes até além de vinte anos. Tenho, agóra, resultado de minha última palestra com o sr. João Medeiros, uma informação que não quero deixar de comunicar aos nossos lavradores, para que lhe sigam o exemplo e seguindo-o, reabilitem a produtividade do algodão Mocó, com imenso proveito á economia individual e coletiva.

Contou-me esse sertanejo que numa extensão não pequena, plantada de algodão Mocó, e na qual, durante alguns anos, vinha colhendo uma produção de 60 arrobas por hectares, e essa quantidade, no decurso dos anos, foi gradativamente se reduzindo e a tal ponto que a produção de 60 arrobas, mesmo nos anos de chuva bem distribuidas, ficou reduzida, apenas, a dez arrobas. Resolveu, então, arrancar totalmente toda a plantação. Em seguida, na época mais apropriada, arou profundamente o terreno, durante dois anos e, isto feito, replantou com sementes selecionada e expurgado o terreno despojado daqueles milhares de algodoeiros caducos.

No segundo ano, a produção ja foi bastante compensadora e, vencido o trienio dai por diante o ritmo de produção não tardou a alcançar as 60 arrobas colhidas quando este algodoal havia atingido toda a sua vitalidade produtora. E' este um fato não só de verificação intestavel, como, tambem, um desmentido formal a fatores mais importantes no escasso rendimento do algodão Mocó por hectare. Não quero negar nem menoscabar de outras causas que tambem deverão ser importantes, mas sou muito inclinado a pensar como a generalidade dos nossos agricultores, pouco familiarizados com a sabedoria profissional, os quais não sabem o que é erosão mas não deixam de se aperceber de que a terra está cansando, ou está cansada mas só pedem a Deus chuva para fazer que lhe voltem a sustança.

Outro exemplo. O Sr. Francisco Seráfico Dantas, jovem agricultor do municipio de Acari, cultiva há cinco anos, quinhentos hectares de terra numa quebrada de serra daquele municipio. O terreno apresenta declive acentuado e, desta sorte, favoravel á erosão eolica e laminar. Sem embargo, porém, de uma situação evidentemente precaria, o ritmo da produção se desenvolve de ano para ano mais satisfatoriamente, e certamente não diminuirá, enquanto a vitalidade dos algodoeiros não diminuir menos pela fadiga da terra do que pelo peso dos anos.

Não sou partidario do empirismo. Nunca fui e muito menos seria hoje, quando a ciencia tem seguidamente enriquecido a agronomia com descobertas que operam milagres e métodos que valorizam, dia a dia, a atividade agricola, não só aumentando a produção, como melhorando, por método experimentais, a qualidade dos produtos. Vou mais longe. Chego a não compreender a agricultura, principalmente em fase da competição atual, sem a assistencia do agrônomo. Pensar de modo diferente, é ficar á margem da verdade e tanto mais quanto sentimos que não há profissão que crie laços mais apertados do que a do agrônomo com o lavrador, porque ninguem, tanto quanto ele, conhe as agruras dessa atividade tão cheia de alternativas alegres e penosas.

Só o agrônomo é a testemunha de vista arguta e vigilante da luta tenaz de todas as horas do homem com a terra banhada com o suor do rosto para a fecundação anunciada no Genes, e não como uma dádiva, mas como castigo do pecado original, pena transmudada pelo trabalho em fonte inesgotavel de abundancia prazer e felicidade. Sem esse esforço varonil não teria sido possivel constituir e organizar a familia após vicissitudes seculares que é ainda no Nordeste o castigo infligido por uma metereologia incerta e desordenada que ao agrônomo e ao engenheiro hidraulico cabe corrigir em proveito da coletividade.

Farelo de algodão na alimentação dos animais

ARMANDO CHIEFFI - Medico Veterinario

Ocasiões há em que o aproveitamento exclusivamente para alimentação, tendo por base apenas o verde proveniente dos pastos, o feno e a silagem, é ainda insuficiente para fornecer todos os elementos necessários à manutenção e produção dos animais. Nossas forragens via de regra, são pobres em proteina e a suplementação ao complexo "pasto-feno-silagem", com produto rico de proteina, se impõe.

A base de uma alimentação racional depende da obtenção de produtos bons e baratos. Os residuos de matadouro, que fornecem proteina em quantidades apreciáveis, são relativamente caros. Ha, contudo, um subproduto da industria que merece atenção especial, é a torta de caroço de algodão que fornece, depois de quebrada e esfarelada, o farelo de algodão.

Sua utilização tem sido intensificada entre nós e pode se dizer, não há atividade pecuária mais ou menos bem orientada que não inclua o farelo de algodão entre os concentrados fornecidos ao gado. E' êle, assim, utilizado para tôdas as especies animais, bovinos que destinados à producção de carne, quer utilizados para a producção de leite.

A composição do farelo de algodão

Além da proteina de boa qualidade, o farelo de algodão é rico em principios nutritivos digestiveis e em fosforo mas é relativamente pobre em calcio e muito pobre em vitaminas A e D.

Sua pobreza em calcio e em vitaminas deve ser sempre lembrada. Se o alimentação for constituida apenas desse subproduto, sem verde e feno. Alimentos que fornecem calcio e vitaminas podem apresentar perturbações que caracterizam a carencia desses elementos. Essas perturbações, como distúrbios gastro intestinais alterações da visão da propria regeneração e do sistema nervoso, foram durante muito tempo atribuidas ao principio toxico do farelo de algodão. A semente de algodão possui, realmente, um principio toxico E' o gossipol. Porem esse principio não é eliminado por ocasião do tratamento das sementes para extração do oleo, como, nas quantidades em que o subproduto é usado para a alimentação dos animais, não existe em quantidades suficientes para determinar perturbações. O eliminação pelo farelo de algodão é do

CAFE' RIO GRANDE

O proprietario do Café Rio Grande, avisa a sua distinta freguezia, que continue colecionando os saquinhos vasios. — Cada 20 saquinhos terá direito a valiosos premios. — Junte 20 sacos vasios de Café Rio Grande e vá ao Moinho Potiguar, á Rua Dr. Mario Negocio, 1410 e informe-se das grandes vantagens que lhe oferece o PURO E SABOROSO CAFE' RIO GRANDE.

Tudo da melhor qualidade
Radios de todos os modelos — Maquinas de escrever Remington Standard e Portateis — Maquinas fotograficas — Filmes — Papeis e chapas — Acessorios para bilhar — Arquivos e ficharios de aço — Amplificadores e acessorios — Refrigeradores — Liquificadores — Pecas e rolamentos SKF.
Eletrolas e Pick-Ups, etc., etc.
VENDE, AOS MELHORES PREÇOS
Fone 1104 Sergio Severo Nisia Floresta, 101

DORES DO ESTOMAGO
PRISAO DE VENTRE



As vertigens, rosto quente, falta de ar, vômitos, tonteiras e dores de cabeça, a maior parte das vezes são devidas ao funcionamento do aparelho digestivo e consequente Prisão de Ventre. As PILULAS DO ABBADE MOSS são indicadas no tratamento da prisão de Ventre e suas manifestações e nas anglo-colites. Licenciadas pela Saúde Pública, as PILULAS DO ABBADE MOSS são usadas por milhares de pessoas. Façam seu tratamento com o uso das PILULAS DO ABBADE MOSS

Seu filho está crescendo e essa idade é perigosa



A criança fica pálida, fraca, sem resistência.
E' preciso, mais do que nunca, ajudar o crescimento com fósforo e cálcio, para a anemia não invadir o organismo.
TODOS OS GRANDES MEDICOS RECEITAM PARA AS CRIANÇAS
VANADIOL
O FORTIFICANTE QUE FORTIFICA
Ajude seus filhos com VANADIOL e veja que êles têm mais apetite, ficam corados e fortes, engordam e crescem vertiginosamente

Comemore suas festas oferecendo o afamado "chopp Antartica", distribuido nesta Capital pela firma João Teixeira de Carvalho, Rua Dr. Barata, 235 — Ribeira.

ARMAZEM NATAL
Grandes estoques de Bebidas, Molhados e Cereais. Sortimento completo de bebidas nacionais e estrangeiras
Vendas em grôsso e a varejo Entrega a domicilio
AVENIDA RIO BRANCO 585 — TELEFONE 1310

Sociedade de Cultura Musical

"CONVOCAÇÃO DE ASSEMBLEIA GERAL"

De acôrdo com o Art. 30 dos Estatutos, convido em primeira e segunda convocação os socios da Sociedade de Cultura Musical quites com suas obrigações, para a reunião de Assembléia Geral ordinaria que se realizara a 19 horas, no dia 18 de Julho corrente, na sua séde social afim de ser apreciado o relatorio da presidencia e procederse a escolha da nova Diretoria que devera reger os destinos da sociedade no periodo 1952-1954

Não havendo numero legal para a primeira convocação, à Assembléia será instalada com qualquer numero no mesmo dia 18, as 20 horas

Natal, 3 de Junho de 1952
CARLOS LAMAS — Presidente

Galvão, Mesquita Ferragens S/A
CASA QUE NÃO TEM COMPETIDORES
Ferragens, artigos sanitários e outros materiais
Tudo recomendavel em qualidade e preço
Rua Dr. Barata 217, - Fone 1188

LIVROS

DIRETTO
Noções de Finanças e Direito Fiscal — De Placido e Silva .. .. Cr$ 100,00
Comentários Cod. Proc. Civil — 4 vol. — De Placido e Silva 480,00
Normas Juridicas de Contabilidade — De Placido e Silva 150,00
Comentário Cod. Penal — Ribeiro Pontes 130,00
O Divorcio — Erico Maciel Fo 50,00
Teoria e Prática do Processo Fiscal — Roque Gadelha de Melo 65,00
O suicidio — Napoleão Teixeira 40,00

ROMANCES
Dinheiro Grando — John dos Passos 45,00
Manhattan Transfer — John dos Passos 45,00
Aventuras de um comunista — John dos Passos 50,00
3 Soldados — John dos Passos 50,00
Paralelo 42 — John dos Passos 50,00
1919 — John dos Passos 25,00
Paz de Espirito — John dos Passos 45,00
A Esperança — Joshua Liebman 30,00
— Andre Malraux 30,00

BIOGRAFIA
Augusto dos Anjos — De Castro e Silva 25,00

Pedidos para Representações A. S. Lara Ltda. - Rua Senador Dantas, 40 - 5.º - C. Postal 2968 - Rio de Janeiro. Acompanhados de vale postal ou cheque pagavel no Rio de Janeiro.

FARINHA DE TRIGO
MAME LARGADO BOWA
CERVEJA BRAHMA
CIMENTO ZEBU
GUARANA CHAMPANHA
RECEBE-SE
VENDE PELOS MELHORES PREÇOS DE PRAÇA
A. MARTINS & CIA. LTDA.
RUA MIGUELINHO N. 35
FONE 1750
NATAL RGN.

O FLUMINENSE INTERESSADO EM PARAIBA

Mas o Sta. Cruz pede Cr$300.000 pelo passe

desde sabado a Radio [illegible] manidade, noticia esta confirmada pelo proprio Presidente José da Cruz. O Fluminense está interessado no negocio, porem parece que o Santa Cruz quer o Pedro, do Santa Cruz do Recife.

[illegible] foi [illegible] proposta sobre [illegible] quanto o Santa Cruz, pedindo somente [illegible] 100 000

CINEMA

A ORDEM a exemplo dos demais jornais de orientação catolica, do Brasil e do Estrangeiro, esta publicando atualmente, anuncios de cinemas desta localidade. Isso não significa absolutamente apoio ou recomendação do jornal a qualquer filme. As pessoas interessadas na orientação cristã sobre os filmes, devem procurar a secção competente, em que este jornal publica as censuras dos filmes, geralmente feitas pela Ação Catolica Brasileira

LEITURA PROIBIDA NA LOMBADA

MUTILADO

Labim/UFRN

spetacular vitoria dos Gráficos

Juventude baqueou pelo escore de 5 x 1

lizou-se, na manha de
go no campo do Ame-
o anunciado encontro
as representações do
tude e do Centro Espor
tivo Augusto Leite. Depois de uma peleja bem disputada, a vitoria coube à turma dos graficos, que marcou 5x1, sobre o Juventude. O prelio teve alternativas interessantes. Quando maior era o predominio dos estudantes, os gráficos faziam um contra-ataque e marcavam tentos. Assim pouco a pouco o placard foi subindo, até chegar aos 5. O cansaço e a falta de reservas a altura, foram a causa da debacle da turma de Nero. O quadro vencedor, cumpriu bôa atuação. Possui uma defesa segura e um ataque muito veloz. Entre os vencedores, Mangabeira, Zemaria, Jorginho, Zeantão, Mariano, Paulo, Gonzaga e Francisquinho, foram os mais salientes. No quadro vencido, Roberto, Murilo, Heyder, Cocentino, Aluizio e Jurinha, atuaram com mais evidencia. Os tentos foram marcados por Paulo (2) Zeantão (2) e Francisquinho para os gráficos e Cocentino, de penalty, para o Juventude. Arbitrou o jogo o jovem José Galvão Filho e o quadro dos Gráficos, foi o seguinte: Mangabeira; Zemaria (Gonzaga) e Louro; Severino (Zezinho) — Jorginho e Gonzaga (Severino); Francisquinho — Mariano — Zeantão — Paulo (Paulo e Zédegoias) e Abilio.

Avó! Mãe! Filha!

TODAS DEVEM USAR

LUXO-SEDATINA

(O REGULADOR VIEIRA)



A MULHER EVITARA' DORES
ALIVIA AS COLICAS UTERINAS
Emprega-se com vantagens para combater as irregularidade das funções periódicas das senhoras. 3ª calmante e regulador dessas funções. FLUXO SEDATINA, pela sua comprovada eficácia, é muito receitado

DEVE SER USADO
COM CONFIANÇA

Noticias da Copa Rio

RIO, 15 — Amanhã, serão realizados os seguintes jogos: Penarol x Sporting, no estadio do Maracanã e Austria x Sarrebrucken, no Pacaembú.

RIO, 15 — Na quinta feira, prosseguirá a disputa da Copa Rio com o jogo Fluminense x Grasshopper, nesta capital e Corintiaans x Libertad, em São Paulo.

RIO, 15 — O empate com o Sporting, foi recebido com tristesa pelo tricolor que estavam certos do triunfo sobre os portugueses. Consolando os companheiros, o meia Didi declarou: "Não ha de ser nada, outros jogos virão. A Copa Rio nem começou... "O Fluminense treinará hoje preparando-se para os proximos jogos.

RIO, 15 — Alguns concorrentes da Copa Rio, vêm recebendo convites para exibirem-se nos Estados. O Sporting já assentou uma temporada em Recife, patrocinado pelo Santa Cruz, devendo realizar três jogos na capital pernambucana, frente ao Sport, dia 20, Nautico dia 23 e Santa Cruz, dia 27. O Sarrebrucken esta sendo procurado pelos clubes de Santa Catarina que lhes propuzeram a realização de três jogos em Santa Catarina.

RIO, 15 — Justificando o fracasso do quadro austriaco frente ao Grasshopper (3 a 1) não vencendo pelo contrario, Juan Lopez, técnico do Penarol declarou "Que verdadeiro jogo este contra o Fluminense".

RIO, 15 — A classificação dos quadros na Copa Rio é a seguinte: Grupo do Rio, 1º Penarol, 6 pontos perdidos; Fluminense e Sporting, 1 ponto perdido cada. Grasshopper, 3 pontos perdidos. Grupo de S. Paulo: Corintians e Austria, 0 ponto perdido. Libertad e Sarrebrucken, 2 pontos perdidos.

Comemorando a semana de Aniversario do REX, a CIREDA apresentará Quinta Feira, simultaneamente — REX e S. LUIS
VITTORIO DE SICA em:

Ladrões de bicicletas

Pelicula extraordinaria, com um "cast" tambem extraordinario, pontificando o nome de Vittorio de Sica. "LADRÕES DE BICICLETAS", marcará época na historia do cinema

HOJE **REX** HOJE

A's 15.30 e 20.00 horas
José Ferrer em:

Cyrano de Bergerac

Uma grande produção da United.

HOJE **São Luis** HOJE

A's 15.30 e 20 horas
Dana Andrews e Susan Hayward em:

O meu maior amor

A partir de Sabado em Matinée e Soirée no REX
Errol Flynn, Dean Stockwell e Paul Lukas em:

KIM

Romance, emoção e beleza, num espetaculo gigantesco! "KIM", com Errol Flyn em arrojado desempenho! Filmado na India em TECNICOLOR.

São Pedro—Hoje

Somente em Soirée

Terra Sangrenta

Ultima exibição

INDICADOR PROFISSIONAL

MÉDICOS

DR. ALVARO VIEIRA
...e de Clinica cirurgica do Hospital Miguel Couto
...DE SENHORAS ELETRICIDADE MEDICA
...sultório: —Av. Duque de Caxias, 198 (Terreo)
...rio: Manhã — 9 ás 12. Tarde — 15 ás 18 horas
Fone: 12-84
...idência: Avenida Getulio ...rgas, 704 — Fone: 14-23

Clinica de senhoras
DR. ETELVINO CUNHA
ESPECIALISTA
Curso de aperfeiçoamento pelo Rio de Janeiro e São Paulo
DOENÇAS DE SENHORAS — PARTOS
Ondas ultra-curtas, bisturi elétrico, eletro-coagulação, etc.
CANCER — TUMORES
Consultas: das 15 horas em diante exceto aos sábados
Consultório: Rua Cel. Bonifacio, 222 — Fone 10-82
Residência: Rua Joaquim Manoel, 590 — Fone 14-95 — Petropolis — NATAL

DR. VICENTE MONTEROSSO
Ex-Gynecologista e Obstétra do ... Hospital do Rio de Janeiro
Ex-Chefe de Equipeda Maternidade Clara Basbaum do Rio de Janeiro
Cirurgia — Doenças das Senhoras — Partos sob Analgesia
Consultas — 2.as e 5.as Feiras, das 14 às 18 horas — Sabados, das 9 ás 11.30 horas
Av. Rio Branco, 683 — 1.º andar — Sala 3

DR. JOAQUIM LUZ
PARTOS — DOENÇAS DE SENHORAS
ESPECIALISTA
Ondas curtas, eletro-coagulação — Bisturi elétrico
Consultas das 14 horas em diante
Consultório — Rua Ulisses Caldas, 82-1.º andar
Residencia — Avenida Prudente de Morais, 630

Clinica de crianças
— DO —
DR. FERNANDO MEDEIROS
...consultorio e residencia:
Amaro Barreto, 120 — Alecrim. Fone — 1332
...sultas: 10 ás 11 e 15 ás 18 horas

Doenças Nervosas e Mentais
DR. OTTO JULIO MARINHO
Diariamente das 15 ás 17 horas
CONSULTORIO:
Av. Rio Branco, 589—1.º andar

DR. PAULO SOBRAL
Da Maternidade "Januario Cicco"
Ondas curtas — Eletrocoagulação e Bisturi Eletrico — Partos e Doenças de Senhoras
Consultorio: Praça João Maria, 74
Residencia: Av. Prudente de Morais, 742
Consultas de 2.30 as 11.30 e das 14 as 17 horas
NATAL — Rio Grande do Norte

UCLIDES F. GURJÃO
CLINICA GERAL
Das 15 horas em diante
...idencia—Rua Ana Neri, 359
...nsultorio — Rua Princeza ...bel — Edificio Cruzeiro — Fone 2292

DR. PESSÔA DE MELLO
Nutrição — Regimes — Emagrecimento
Consult. — Rua Gonçalves Ledo, 682
3.as, 5.as e Sabados, ás 10 horas

DR. OLAVO MEDEIROS
Doenças da pele e sifilis
Chefe da clinica dermatológica do Hospital "Miguel Couto"
Consultorio: — Rua Ulisses Caldas, 86-1.º andar
Das 15 horas em diante
Residencia: Avenida Canopos Sales, 624 — Telefone 17-64

DR. TEODULO AVELINO
DOENÇAS INTERNAS Especialmente
CORAÇÃO E VASOS
Eletrocardiografia
Consultas das 14 1/2 em diante
Residencia: Av. Prudente Morais, 672 — Fone, 17-21
Consultorio: Edificio Aureliano Sala 103

R. PEDRO SEGUNDO
ESPECIALISTA
...s Urinarias — Protologia e Sifilis
...ra Radical das hemorroidas, ...tulas e hidrocelos, sem operação e sem dor. Doença da ...tra, prostata, vesicula, semi...s, bexiga e rins. Tratamento ...rápido das uretrites agudas ...rônicas e suas complicações. Perturbações. Uretroscopia Galvano Cautrio
Das 15 horas em diante
...nsultório: Edificio "Nova ...ora," Rua Dr. Barata, 241-1.º andar. Residencia: Rua Apody, 377 Fone 13-60

DR. J. A. DE BARROS LIMA
Ex-Interno da Clinica Médica da Fac. Nac. de Medicina e do Pronto Socorro do Rio de Janeiro
Coração — Vasos — Aparelho Digestivo — Tuberculose Duodenal — Reumatologia — Glandulas Endocrinas
Consultorio — Av. Rio Branco, 133 — Salas 3-4
às terças, quartas e sextas feiras, das 14 às 18 horas
Residencia — Fone 1103 — Ramal 106

DR. SEVERINO LOPES
Insulinoterapia — Convulsoterapia — Eletrodiagnostico
DOENCAS MENTAISE NERVOSAS
(Ex-interno por concurso da Clinica Neurologica da Faculdade de Medicina da Universidade da Bahia e do Hospital Juliano Moreira — Serviço de Assistencia a Psicopatas da Bahia) (Medico Assistente do Hospital de Alienados de Natal)
Consultas — Provisoriamente em sua residencia: Rua dos Pardais, 1258 — Antiga Av. nº 13 — Diariamente

DR. HERIBERTO F. BEZERRA
Doenças de crianças
Pediatra e Puericultor da M... ...ternidade "Januario Cicco"
Ex-interno do Hospital das Clinicas da Universidade do ... Clinica Pediatrica Medica e Higiene Infantil do Prof. Hosannah de Oliveira
Consultorio — Rua Ulisses Caldas, 86 — 1.º andar — Fone 1502 — D.S. 14 as 17 horas — ... — Fone 1603
Residencia, Rua Mossoro ...

DR. ITALO CARVALHO
OUVIDOS — NARIZ — GARGANTA
OTO RINO-LARIGOLOGISTA DO HOSPITAL "MIGUEL COUTO"
Ex-Interno do Hospital Santa Izabel (Bahia) Serviço do Prof. dr. Carlos Frra
CONSULTORIO:
Av. Rio Branco, 596 — 1.º andar — Sala 7
Das 14 — 17 horas
Residencia: Av. Rio Branco, 854 — Fone 2380

DR. OLAVO MONTENEGRO
...enças da Nutrição, Glandulas Endocrinas
Obesidade, Magresa, Nervosismo, Diabetes, Reumatismo
METABOLISMO BASICO
Clinica de adultos e crianças
...nsultorio: Cel. Bonifacio 222 Fone: 10-82
...sidencia: Avenida Deodoro, 686 — Telefone: 13-58 — NATAL

ANTONIO TOSCANO CAVALCANTI
ADVOGADO
Escritorio: Rua Assis ... andar — sala 401 — FONE 43-1796
Residencia: Rua Hilario de Gouveia, 88 ap. 302 — FONE 37-4602
RIO DE JANEIRO

OTTO GUERRA
JOSE' GUARA'
ADVOGADOS
Escritorio: Rua Dr. Barata, 70 — 1.º andar
... — 14-31

R. RICARDO BARRETO
Diretor do Hospital de Alienados
DOENÇAS MENTAIS E NERVOSAS
...nsultorio: Rua Dr. Barata ... — Fone: 11-21
...sidencia: Av. Deodoro, 692 Telefone 13-51

DR. TRAVASSOS SARINHO
CIRURGIA GERAL
Consultorio: Edificio Mossoró — Residencia: Rua Manoel Dias, 477 — Fone: 14-10

DISPONIVEL

VICENTE DE SOUZA
...Especialista
...Consultorio e residencia: Rua ... — Fone ...
...Cirurgia e Clinica Geral — Fone ...
...Natal — Avenida — NATAL

DR. JOSE' ALFRAN
CLINICA MEDICA
Pele — Sifilis e Alergia
...Rua ...
...Rua ...

ADVOGADOS

Casa Bancária Norte Riograndense S/A

Rua Frei Miguelinho 109 (Edifício Próprio)

DEPOSITOS — COBRANÇAS — OUTROS SERVIÇOS BANCARIOS

	MOVIMENTO GERAL (Soma escritural de Ativo e Passivo)
DEZEMBRO DE 1949	Cr$ 48.754.423,80
DEZEMBRO DE 1950	Cr$ 58 467 511,50
DEZEMBRO DE 1951	Cr$ 83 791 407,50

MUTUALDO

DR. MALTEZ FERNANDES
PARTOS e Doenças de SENHORAS
Clinica Geral
...Consultorio: Rua ... — 14 as 17 horas
...Residencia: Rua Dr. José Mari... — Fone ...
...Horario: 14 as 17 horas



INFALIVEL AO ORGANISMO INFECTADO DE SIFILIS!
AGRADAVEL COMO UM LICOR
Tonico popular depurativo composto de BERMOFENIL, SAMAMBAIA, NOGUEIRA, PE'-DE-PERDIZ, SALSAPARRILHA e outras plantas medicinais de alto valor depurativo, que são pelo D.N.S.P. recomendadas auxiliar no tratamento da Sifilis e Reumatismo de mesma origem

Domingo, o Torneio Início da 1a. Divisão

Esta noite, a sorteio das ... jogos

...Atenção — Boa Oportunidade

...Departamento de Futebol
ELIXIR DE NOGUEIRA
Aux. Trat. Sifil's

Centro, unico vencedor da rodada n' 1 do Torneio de Voléi

Não compareceu ao certame ... Asa Clube

...Realizou-se hoje, Santa Cruz e ...rnambucano

PETROLINA MANANCORA

CONTRA CASPA, QUEDA DOS CABELOS E DEMAIS AFECÇÕES DO COURO CABELUDO.
TÔNICO CAPILAR POR EXCELENCIA

O SANGUE E' A VIDA

PERDE O SANGUE DE PREFERENCIA O ESTOMAGO

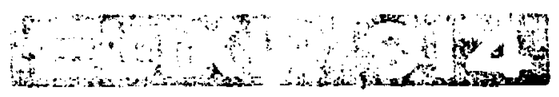

INOFENSIVO AO ORGANISMO
TRATAMENTO DE SIFILIS!
AGRADAVEL COMO UM LICOR
Tonico popular depurativo composto de BERMOFENIL, SAMAMBAIA, NOGUEIRA, PE'-DE-PERDIZ, SALSAPARRILHA e outras plantas medicinais de alto valor depurativo, que são pelo D.N.S.P. recomendadas auxiliar no tratamento da Sifilis e Reumatismo de mesma origem

Velhos e Moços

Leiam com atenção

A epoca atual, agitada, febril e ... exige do homem ... força de vontade para vencer todas as dificuldades que se lhe antepõem na árdua luta pela existencia. Quando um homem tem o sistema nervoso descontrolado, quando sofre de insonia e falta de memoria, ele não pode, de forma alguma, fixar a sua vontade, candidatando-se, assim, a inteiro fracasso no exercicio da sua profissão. Em taes casos, torna-se imprescindivel o uso de um tonico poderoso, que combata, rapida e eficazmente o mal. Este tonico só poderá ser "Gotas Medelinas", o surpreendente restaurador do sistema nervoso, o remedio que faz maravilhas pelo seu poder curativo. Nas drogarias e farmacias locais.



GRAÇAS

Manoel Augusto Fernandes ... Padre João Maria ... graças alcançada ... promessa de publicar.

Dia Litúrgico
AMANHÃ

Nossa Senhora do Carmo
Missa própria. Gloria. Credo. Prefação de Bemaventurada Virgem Maria. Ft. II da Coroa. Oficio ...
Ao meio dia e 6.30 horas da tarde ... Nossa Senhora do Carmo. ... Rosario ... Ladainha e 6.30 horas da tarde ... Procissão.



... Sensacional na ...
REMEDIO ASMA REYNGATE
... dos asmaticos"

Labim/UFRN

Os justos pelos pecadores

OTTOGUERRA

Tem dado muito o que falar o caso do algodão nordestino. E pelo que lemos na importante "Mesa Redonda" a que compareceram altos funcionarios do Banco do Brasil, o caso do algodão do Nordeste é mais ainda o caso do Rio Grande do Norte, pois a grande percentagem dos entraves retidos é nossa.

Quem compareceu àquela reunião ouviu algumas declarações bem sisudas do dr. Vieira de Alencar, aliás confirmadas em principio pelo representante de importante firma de Mossoró.

Mas nos foi dito por pessoa categorizada e bem informada que ha outro motivo de um certo retraimento da praça paulista com relação ao nosso algodão. E devemos ter a coragem de tratar do assunto, *a-fim-de que o erro* não se repita, um erro que não é somente erro, mas que é acima de tudo um crime.

O fato é que alguns inescrupulosos, querendo "*bancar os sabidos*" misturáram algodão fibra curta com o fibra longa. E dai coisa que não serve de nada, pois as maquinas precisam de fibras uniformes, ou curtas, ou longas, nunca em cambalaço.

Dai ai porque o proprio financiamento era negociado e na qual os nossos representantes tudo fazem para uma colheita satisfatoria impõe a rectaurafficação como uma das condições.

Vamos portanto ter mais cuidado daqui para o futuro. Tambem no comercio o crime não compensa. O erro de uns tantos, vem ferir a todos, mesmo os honestos. Fica a semente da desconfiança, fica a má fama.

O Sul precisa do fibra longa para umas tantas especies de tecidos. Se não o mandarmos limpo, puro, ele ai vai grãar pelo produto estrangeiro. E teremos perdido uma das raras coisas de que somos detentores quasi unicos.

Não adianta gastar dinheiro com seleção e depois mãos inescrupulosas misturarem tudo. E' desmanchar com os pés o que a cabeça fez com tanto esforço.

E' numa palavra, fazer com que todos os justos paguem por alguns pecadores.

A ORDEM

NATAL — Terça-feira, 15 de Julho de 1952

JOÃO WILSON MENDES MELO

ADVOGADO

Escritorio — Avenida Duque de Caxias, 256 — 1º
Residencia — Av. Rodrigues Alves, 776 — NATAL

Café Filho iria entender-se com Agamenon

Noticias do Recife dizem que o sr. Café Filho vai aquela cidade conferenciar com o sr. Agamenon Magalhães e tambem encontrar-se com o governador Malcondes Filho que transita por aquela capital proveniente da Europa

Antonio Soares Filho

ADVOGADO

Av. Floriano Peixoto, 812
Fone 17-28

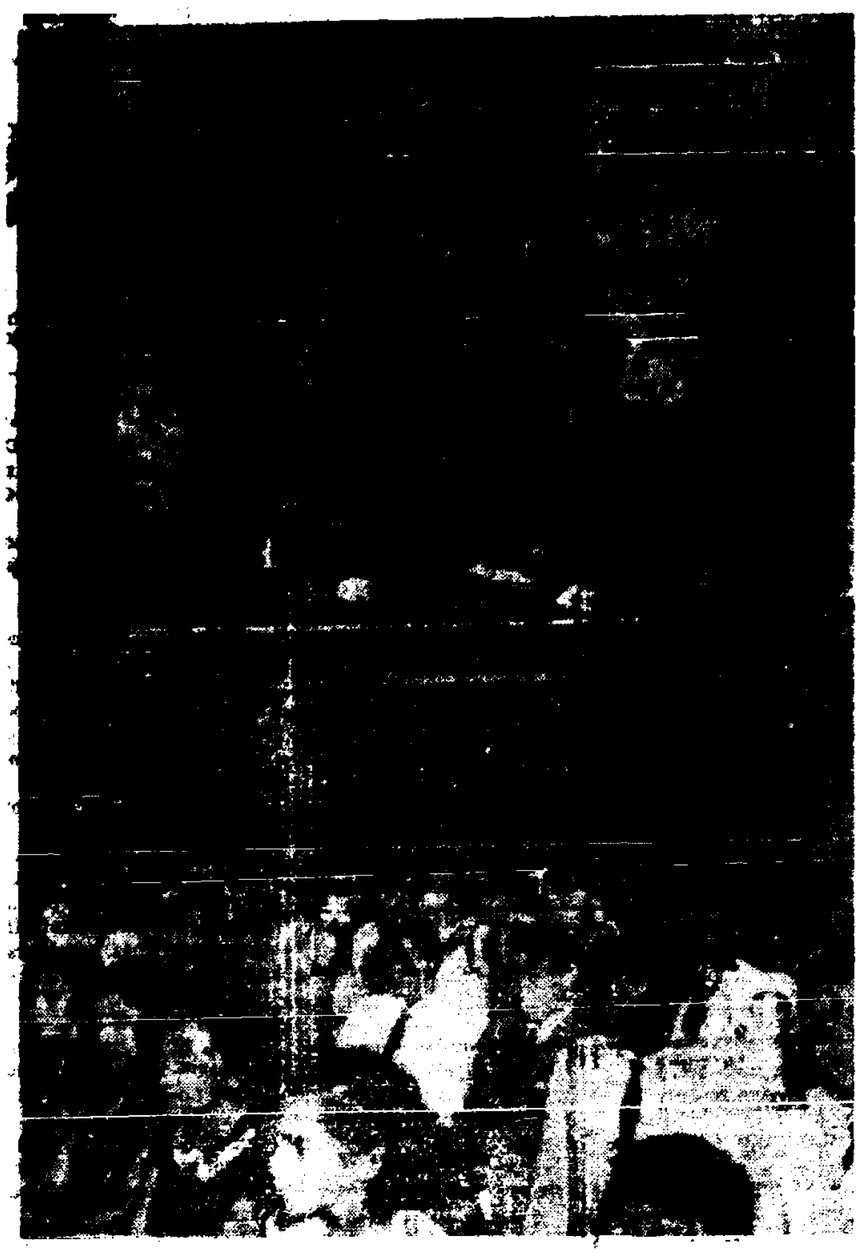

Aspectos da solenidade das comemorações do 34.º aniversario da Congregação Mariana da Catedral, vendo-se o deputado Aluizio Alves quando discursava como convidado de honra e o salão de festas repleto de seleta assistencia que ali compareceu

Eleições da nova Diretoria da Cultura Musical

No proximo dia 18 deverá instalar-se a assembléia geral dos associados da Cultura Musical afim de se proceder a eleição dos da diretoria que deverá reger os seus destinos durante o bienio 1952-1954

Para este fim o Presidente da Entidade fez a devida convocação por edital publicado no orgão oficial do Estado assim como neste jornal devendo a assembléia reunir-se as 19 horas do dia marcado e na falta de numero legal a reunião será realizada impreterivelmente as 20 horas com qualquer numero de associados.

Na mesma ocasião o Consul Carlos Lacas, proverá o período de relatoria referente a sua gestão no período de 1950 a 1952

Sitio para recreio

Vende-se um magnifico sitio [illegible] fronte ao Bom Pastor, no Tirol, todo cercado com mais de duzentas fruteiras, e muito capim. Tratar com Jose Geraldo Gomes, no mesmo sitio. Preço modico.

TENHA SEMPRE À MÃO UM EXEMPLAR DA A ORDEM.

D. Marcolino Dantas felicita A ORDEM

Em sua VISITA o Sr. Arcebispo D. Marcolino Dantas recebemos o telegrama seguinte:

"Entusiasticos parabens aniversario fundação ORDEM extensivos redatores e auxiliares. Arcebispo Marcolino, Arcebispo de Natal

verá reunião para designar a data.

O presidente da Congregação da Ribeira e o prof. Felipe Neri de Andrade

Abrindo a sessão discursou o Comendador Ulisses de Góis, que apos se referir a presença das autoridades presentes, com que muito se honrava a Congregação aniversariante, aclamou o mons. Joaquim Honorio, vigário de Areia Branca, para presidir a solenidade, na qualidade de sacerdote que assistira a fundação do sodalicio mariano da Catedral, havia 34 anos.

Para saudar o deputado Aluisio Alves, orador oficial da solenidade, falou o dr. Helio Galvão, diretor do DERAS, que tambem teve palavras de boas vindas á embaixada de estudantes sergipanos, merecendo aplausos dos presentes. Seguiu-se um numero de acordeon pela srta. Zelia Araujo Lima, do curso de professora, Vanda Grandi após o que se fez ouvir em vibrante improviso o deputado Aluisio Alves, cujas palavras mereceram calorosos aplausos não somente pelos conceitos emitidos, como tambem pela elevação dos seus sentimentos com relação aos problemas do Estado.

O jovem Roberto Araujo Lima tambem brindou a assistencia com numero de acordeon, ouvindo-se, em seguida o conego Edgar Brito, que em nome da embaixada do Sergipe, agradeceu a fidalga acolhida por parte do Governo e do povo [illegible] brindando aos presentes com sua oratoria palavra de sacerdote e de educador.

Encerrando a solenidade que se revestiu de brilhantismo, houve uma parte artistica a cargo dos contabilistas sergipanos Ubiratara Quaranta, ao piano sra. Ruth Menezes Santos e Pedro Airton cantores, os quais foram aplaudidos em suas seguras interpretações.

Os fotografos de "Tribuna do Norte" apanharam varios aspectos da solenidade

O presidente da Congregação Mariana prof. Ulisses de Góis, recebeu os cumprimentos dos presentes, e ainda pelo grato motivo vem de receber inumeras mensagens de felicitações de todos os pontos do Estado

MENSAGEM DO ARCEBISPO METROPOLITANO

Em regresso pela passagem do 34º aniversario da Congregação Mariana da Catedral, o Exmo sr. Arcebispo Metropolitano Dom Marcolino Dantas, enviou ao Presidente daquele sodalicio, prof. Ulisses de Góis, o seguinte telegrama: COMENDADOR GOIS - Junqueira Aires 368 Natal - Calorosos parabens extensivos instituições sua iluminada orientação Deus abençoe conquista Marianos Arcebispo.

34º aniversario da Congregação Mariana da catedral

Decorreram com brilhantismo as comemorações nesta capital — As festas de hoje e de amanhã, nas matrizes do Alecrim e Ribeira

O transcurso do 34.º aniversário da Congregação Mariana de N. S. da Apresentação e de São Luiz Gonzaga que tem séde na Catedral Metropolitana, foi brilhantemente comemorado nesta capital.

Em preparação ás festas do dia 14 de julho, os marianos natalenses promoveram uma festividade no domingo, no bairro das Rocas, tendo comparecido o presidente da Federação Mariana, prof. Ulisses de Góis, alem dos membros do Conselho da Congregação aniversariante, marianos das matrizes do Alecrim e da Ribeira, escoteiros, vicentinos, e elementos das associações religiosas da paroquia do Bom Jesus das Dores

A's 7 horas, na capela da Sagrada Familia, nas Rocas, de que é coadjunto o Padre José Diesirger foi celebrada missa de comunhão geral, oficiando o revmo. pe. Mario D'Carise, do Colegio Salesiano, que ao Evangelho dirigiu eloquentes palavras aos fieis que enchiam aquela capela. Pelo orfeão dos marianos, foram entoados hinos sacros Em seguida, todos rumaram para a séde do Grupo escolar "Isabel Gondim", onde foi oferecido lauto café aos presentes, servindo gentilmente por diversas professoras daquele estabelecimento achando-se presentes os professores Acrisio Freire, diretor do grupo e Francisco Gurgel dos Santos, este como Instrutor dos Escoteiros do Mar

Seguiu-se, no salão de festas do grupo "Isabel Gondim", uma sessão comemorativa, sob a presidencia do Comendador Ulisses de Gois que inicialmente dirigiu palavras de congratulações aos presentes destacando o atuação do prof. Acrisio Freire como devotado amigo da população pobre daquele bairro e elemento de prestigio entre as nossas instituições sociais e religiosas.

Discursaram, sob os aplausos dos presentes, os congregados José Bonifacio de Andrade Filho, José Nazareno de Aguiar, Felipe Neri de Andrade e dr. Otto Guerra, tendo o prof Acrisio Freire agradecido a visita dos marianos e as referencias feitas pelos oradores á sua ação educativa. Pelo congregado Valdemiro Cunha foi levantada a ideia da constituição de uma Companhia Imobiliaria, a fim de adquirir terrenos e lotea-los para construção de casas populares. O presidente da Congregação, prof. Ulisses de Góis, fez comentarios a respeito do assunto, dizendo da oportunidade da ideia de vez que os marianos estavam interessados no plano já iniciado, no Rio de Janeiro, com os Jardins Residenciais, e de iniciativa dos Marianos.

Finda a sessão, os presentes percorreram, demoradamente, as instalações do grupo "Isabel Gondim", colhendo ótima impressão

AS COMEMORAÇÕES DO DIA 11

Ontem data aniversaria da Congregação Mariana da Catedral, o programa das celebrações foi iniciado com a celebração de uma missa de graças, na Catedral Metropolitana, oficiando o revmo. Mons. João da Maia Paiva, Vigario Geral da Arquidiocese, Grande numero de marianos e do sagrado burgo se encontrou, sendo celebrada [illegible] pelo orfeão [illegible]

Pelos presentes o Comendador Ulisses de Góis [illegible] cumprimentado pela grata efemeride.

SESSÃO SOLENE

A's 20 horas, na séde da Escola Tecnica de Comercio de Natal, teve lugar a sessão solene comemorativa do 34º aniversário da Congregação Mariana da Catedral.

Compareceram autoridades entre as quais o exmo. sr. Café Filho, vice-presidente da republica, deputado Aluisio Alves, des. Adalberto Amorim, Presidente do Tribunal de Justiça, sr. Mario Lira, representante do Prefeito da capital, pe. Eimar Monteiro, representante do Comando do Destacamento Federal, dr. Cureia Santiago, Clodoaldo Carvalho, diretor dos Correios e Telegrafs, conego Edgar Brito, mons. Joaquim Honorio, alem de chefes de repartição, familias, pessoas grada. Congregados Marianos, militantes da Ação Catolica, professores e alunos da Escola Tecnica de Comercio, representação da Escola Domestica, estudantes e jornalistas. Abrilhantou a solenidade a embaixada dos Contabilistas da Escola Tecnica de Comercio de Sergipe constituida dos jovens Francisco Souza, Genaro Dantas Silva, Pedro Airton, Ubirajara Cabral, srtas. Ruth Menezes Santos, Maria de Lourdes Rezerra e Luizete Dantas, sob a presidencia do [illegible] Edgar Brito.

ANIVERSARIO DA CONGREGADO DO ALECRIM

Hoje, transcorre mais um aniversario do sodalicio mariano que tem sede na matriz do Sao Pedro, no Alecrim. Em acto de graças, foi celebrada missa as 6|30 horas comparecendo grande numero [illegible] Após a missa, houve a ceremonia da posse dos novos membros do Conselho da Congregação Mariana, recentemente eleitos, cujo presidente é o jovem Pedro Americo do Nascimento.

A's 20 horas, no Salão Paroquial, haverá brilhante sessão alusiva á data, encerrando-se a festividade com uma sessão cinematografica.

CONGREGAÇÃO MARIANA DA RIBEIRA

Amanhã, a Congregação de N. S. do Carmo e São José, com séde na matriz da Ribeira, festejará mais um seu aniversario. Para celebrar a grata efemeride, será celebrada missa ás 6 horas e á noite os marianos assistirão ao exercicio do triduo da festa de N. S. do Carmo, ás 19 horas. Em seguida, haverá reunião para designar a data.

O presidente da Congregação da Ribeira é o prof. Felipe Neri de Andrade

Abrindo a sessão discursou o Comendador Ulisses de Góis, que apos se referir a presença das autoridades presentes, com que muito se honrava a Congregação aniversariante, aclamou o mons. Joaquim Honorio, vigário de Areia Branca, para presidir a solenidade, na qualidade de sacerdote que assistira a fundação do sodalicio mariano da Catedral, havia 34 anos.

Para saudar o deputado Aluisio Alves, orador oficial da solenidade, falou o dr. Helio Galvão, diretor do DERAS, que tambem teve palavras de boas vindas á embaixada de estudantes sergipanos, merecendo aplausos dos presentes. Seguiu-se um numero de acordeon pela srta. Zelia Araujo Lima, do curso de professora, Vanda Grandi após o que se fez ouvir em vibrante improviso o deputado Aluisio Alves, cujas palavras mereceram calorosos aplausos não somente pelos conceitos emitidos, como tambem pela elevação dos seus sentimentos com relação aos problemas do Estado.

O jovem Roberto Araujo Lima tambem brindou a assistencia com numero de acordeon, ouvindo-se, em seguida o conego Edgar Brito, que em nome da embaixada do Sergipe, agradeceu a fidalga acolhida por parte do Governo e do povo [illegible] brindando aos presentes com sua oratoria palavra de sacerdote e de educador.

Encerrando a solenidade que se revestiu de brilhantismo, houve uma parte artistica a cargo dos contabilistas sergipanos Ubiratara Quaranta, ao piano srta. Ruth Menezes Santos e Pedro Airton cantores, os quais foram aplaudidos em suas seguras interpretações.

Os fotografos de "Tribuna do Norte" apanharam varios aspectos da solenidade

O presidente da Congregação Mariana prof. Ulisses de Góis, recebeu os cumprimentos dos presentes, e ainda pelo grato motivo vem de receber inumeras mensagens de felicitações de todos os pontos do Estado

MENSAGEM DO ARCEBISPO METROPOLITANO

Em regresso pela passagem do 34º aniversario da Congregação Mariana da Catedral, o Exmo sr. Arcebispo Metropolitano Dom Marcolino Dantas, enviou ao Presidente daquele sodalicio, prof. Ulisses de Góis, o seguinte telegrama: COMENDADOR GOIS - Junqueira Aires 368 Natal - Calorosos parabens extensivos instituições sua iluminada orientação Deus abençoe conquista Marianos Arcebispo.

Aniversario de A ORDEM

O dia 14 de julho assinalou o transcurso do 17.º aniversario de fundação deste jornal.

A grata efemeride foi comemorada com as festas da Congregação Mariana, sob cujos auspicios circula A ORDEM, tendo como diretor o Comendador Otto Guerra, Presidente da Junta Diocesana de Ação Católica e 1º assistente da Congregação da Catedral.

Em homenagem a data, este diário não circulou, tendo se registrado inumeras visitas de pessoas amigas que nos vieram trazer suas felicitações

Dentre as mensagens recebidas destacamos as seguintes:

— Entusiasticos parabens aniversario fundação Ordem extensivos redatores e auxiliares. Arcebispo de Natal.

— Linotipo do Brasil apresenta cordiais saudações mensagem aniversario. G. L. Maroux. Presidente.

— Felicito cordialmente aniversario nosso jornal católico — Pedro Umberto

AVISO
AOS
ASSINANTES D'A ORDEM
DA
CAPITAL E DO INTERIOR

Solicitamos aos nossos cooperadores da Capital do interior providenciarem o pagamento de suas assinaturas, quando procurados pelo nosso cobrador ou pelos Agentes.

Outrossim lembramos que as assinaturas são pagas adiantadamente, sem excepção.

A GERENCIA

Noticiário Nataense

RAID PEDESTRE Encontra-se em Natal, fazendo um raid a pé por todo o Brasil o jovem escoteiro Raimundo Romão dos Santos que com este feito está procurando tirar o curso de chefe e ao mesmo tempo aproveitando a oportunidade para fazer o congressamento de amisade entre os diversos estados. O jovem andarilho já percorreu 46 cidades e 3 capitais perfazendo um total de 368 leguas ou sejam 2291 quilometros. Está hospedado na Pensão São Francisco. Pretende tambem conforme entendimentos com o presidente da Republica estender seus conhecimentos ao exterior visitando a França a Inglaterra e os Estados Unidos

SESSÃO Amanhã ás 17 horas, em sua séde na rua Dr. Barata, 175 reunir-se-á a Diretoria da Casa Euclides da Cunha que congrega grande numero de intelectuais de nossa terra. A finalidade desta reunião é para tratar de assuntos ligados a interesses da mesma

AVISO A Superiora do Instituto Padre João Maria avisa que o numero premiado da rifa do anel, em beneficio do Externato foi o numero 225 segundo o sorteio pela loteria Federal de 1a. feira da semana passada.

HOMENAGEM Domingo, 11 o Brasil Clube homenageou a Imprensa Falada e Escrita de nossa cidade com um cock-tail a qual compareceu grande numero de jornalistas de nossa cidade A solenidade esteve presente o vice-presidente da Republica sr. Cafe Filho que presidiu a sessão. Falou o sr. Joaquim Vitor de Rotas da presidente daquele sodalicio dizendo da finalidade da sessão e com a palavra seguinte o de Claudionor Teixeira de Andrade saudou o vice presidente. Desta maneira prestigiou o ceremonia Rodrigues Alves e homens de imprensa de nossa capital

CONGRESSO DE ESTUDANTES SECUNDARIOS Vai se realizar em Belo Horizonte o V Congresso Brasileiro de Estudantes Secundarios. A APE vai comparecer ao mesmo devendo a embaixada seguir na terça pela PANAIR sob a presidencia do sr. Erico de Souza Backradt.

PARA VIVER TRANQUILO — SEGURO DE VIDA
para Seguro de Vida
PREVIDENCIA DO SUL

LEITURA PROIBIDA NA LOMBADA (MUTILADO)

Labim/UFRN

...dor Argentino, ...ler à embaixada ... lançamento de

A ORDEM

Propriedade do Centro de Imprensa S. A.

Mendonza, 16 — Encontram-se nesta província em viagem de turismo 23 estudantes de engenharia da Universidade do Pará. Os brasileiros visitaram e expressaram suas ultimas impressões da viagem.

RIO GRANDE DO NORTE — NATAL — QUARTA-FEIRA, 16 DE JULHO DE 1952 — Num. 4022

na na Justiça Trabalhista

da por técnicos do trabalhismo

Rocha—overno

...do do Ro... ormando o ...se decre... rno e está equipe de

gyang

...ociações ...ereas

...yongyang c... são apenas ...eia do Nor... apital onde ... Coreia fo... os de bom... novos meios ...so. A ofen... luencia fa... estragadas

...dor

...uza

...LA

...ás 20 ho... ...rtante es... ... ensino ...obre palpi...

...re nos d... ...al é mot... ...seu gran... ...ições. ...enta sua... ...nador Fer...

Será posto em liberdade

CIDADE DO MEXICO, 16 — O Jornal "El Universal Grafico", noticia que Jacques Monard, assassino de Leon Trotsky, será posto em liberdade dentro em breve. Monard, que usava o suposto nome de Frank Jakson, foi condenado a dezoito anos de prisão pelo sensacional assassinato do dirigente Monchovique, e como já cumpriu duas terças partes da setença talvez obtenha liberdade condicional.

Ameaçou renunciar

RIO, 16 — A situação chegou a tal ponto que na comissão de Justiça, Marrey Junior presidente da mesma ameaçou renunciar o cargo caso os deputados displicentes continuassem a entravar as atividades do referido orgão um dos mais importantes da Casa.



Thomaz Dewey

novo livro - Advertiu o Governo

Thomaz Dewey governador de Nova Iorque lançará uma obra intitulada "Viagem ao longe" uma coletanea de impressões da viagem feita no ano passado no extremo oriente, onde declara principalmente que os Estados Unidos devem concluir rapidamente o tratado de defesa mutua semelhante ao da Nata sob pena de ser obrigado a "combater para defender as coisas".

O Governador do Estado de Nova York tem outro lado favoravel a pacificação da guerra na Indochina e declarou que deve ser feito um desafio a China comunista de que toda invasão no Sudeste da Asia teria represalias imediatas.

Movimenta-se a política potiguar

Convenções — Entendimentos e rompimentos -- Saídas e chegadas

A ORDEM continúa fóra e acima das lutas politico-partidarias. Isto não impede, pelo contrario, mais nos obriga a participar com um sentido superior, dos embates, pedindo lo que dentre dos seus partidos, cada um dos interessados olhe antes de tudo o bem comum, o bem do Rio Grande do Norte.

Está muito cheia de acontecimentos a vida politica. Ontem, falavamos numa euforia. Mas de ontem para hoje surgem mudanças bruscas no panorama. Não agradou a todos a solução Ezequiel Fonseca para a presidencia da Assembleia. E a primeira consequencia está ai, com o afastamento do deputado Antonio Soares Filho, não só da Secretaria do PSD como da Consultoria do Estado, no que é tambem acompanhado pelo dr. Pedro Amorim, lider pessedista assuense, membro da Executiva pessedista. Já para o udenista Djalma Marinho, estamos diante duma formula alta, que consulta os interesses do Estado.

Como quer que seja, os proceres estão se movimentando, tanto para a politica estadual, como para a politica mais imediata das eleições municipais e as viagens de Georgino Avelino, Teodorico Bezerra, Café Filho, Claudionor de Andrade, vão clarear os rumos e futuras alianças.

Hoje será a Convenção Udenista, no Palacio Amaro Cavalcanti, sob a presidencia do veterano José Augusto com o temario seguinte: a) Novo regimento; b) eleição de novos conselhos e diretores regionais; c) exame da situação politica nacional e estadual.

A cidade está cheia de proceres udenistas, vindos do interior e tambem da Capital do pais, inclusive o Senador Ferreira de Souza.

O PST, partido que entre nós obedece á direção do sr. José Varela anuncia sua convenção para o proximo dia 18.

Cruzada do Rosario

LONDRES, 16 — Diante de 70.000 pessoas que se haviam reunido para responder a Cruzada do Santo Rosário, no Estádio de Aston Villa, Birmingham, o bispo D. José Masterson deu a seu promotor, o Pe. Patrick Peyton CSC, o titulo de "embaixador de Nossa Senhora".

VEM AO BRASIL

VIENA, 16 — Confirma-se que o Sr. Karl Gruber, Ministro do Exterior da Austria, virá brevemente ao Brasil em viagem oficial. Segundo anuncia o Jornal Independent, ainda não foi fixada a data da partida do Ministro austriaco.

Eisenhower de férias



DENVER, Colorado, 16 — O General Eisenhower chegou ontem á tarde em sua propriedade em Colorado, a fim de passar uma temporada de descanso. Em Denver, foi recebido pelo governador do Estado e por grande massa popular.

Discussão sobre aguas territoriais no Baltico

irá ao Tribunal de Haya — Doze milhas excede o limite

Estocolmo, 16 — A Embaixada da Suécia em Moscou entregou em 6 de Junho ao Ministério das Relações Exteriores soviético uma nova nota sôbre a questão das águas territoriais. Nela se referia o ponto de vista do Govêrno sueco de que a delimitação das águas territoriais não é de exclusiva competência do Estado costeiro e de que a disputa pode e deve ser submetida ao Tribunal Internacional de Haya. Em apoio ao ponto de vista sueco cita-se na nota uma declaração de referido Tribunal em sua deliberação acêrca das discussões britânico-norueguesas sôbre a pesca. O Govêrno sueco expressa também seu pesar por não ter o Govêrno soviético julgado possivel accitar a proposta para resolver-se a dissenção por processos juridicos e mantém sua opinião de que a extensão das águas territoriais da União Sovietica para 12 milhas maritimas excede dos limites que se podem considerar estabelecidos pelo uso nestas aguas, constituindo êste fato um atentado á liberdade da navegação marítima. Simultaneamente, o Govêrno dinamarquês fez idêntica representação junto ás autoridades soviéticas.

O proximo Congresso Internacional Eucaristico

RIO, 16 — O monsenhor Leovigildo França, que acaba de participar do 35.º Congresso Internacional Eucaristico, abordado pela imprensa disse que é possivel que o próximo Congresso seja realizado no Brasil, em 1959, estando sendo envidados todos os esforços, neste sentido.

TERMINOU O ESTAGIO

LISBOA, 16 — A delegação brasileira participantes do... conferencia internacional do Trabalho partiu de avião p... o Brasil, terminando assim sua visita em Portugal a convite do Governo. Naquela ... personalidades, entre elas o ... Secretario Geral ... Geraldo Ataide.

Concordaram em reatar as relações

LIMA, 16 — A Chancelaria comunicou oficialmente os termos da ata subscrita ontem no Rio de Janeiro pelos embaixadores do Perú. Atendendo a gestão amistosa do chanceler do Brasil Sr. João Neves da Fontoura, concordaram em reatar suas relações diplomaticas.

NOSSAS OFICINAS ESTÃO APARELHADAS COM MAQUINAS MODERNAS — PARA — Confecção de quaisquer serviços graficos e de PAUTAÇÃO NOSSOS PREÇOS DESAFIAM COMPETIDORES

Pediu para que renunciasse

LONDRES, 16 — O arcebispo de Canterbury, doutor George Fisher, declarou ante a Camara dos lords que tres anos vem pedindo ao deão de Canterbury, doutor Hewlet Johson, que renuncie ou pessa sua propaganda em favor dos comunistas. Disse que o doutor Johson esta convencido de que defende uma causa justa, recordando que errar é humano. Adiantou ainda que o codigo canonico não prevê nenhuma restrição para dizer sabendo uma opinião embora errada.

II Semana de Estudos da JEFC do Nordeste

RIO, 16 — Tôda a JECF do Nordeste deverá estar presente à II Semana de Estudos, que se realizará, nesta capital, de 30 de julho a 3 de agosto próximo.

A Semana reunirá, no Recife, assistentes diocesanos, adjuntas técnicas, Diretorias Diocesanas, conselheiros e encarregados de serviços e do Pré-JEC do Ceará, Rio Grande do Norte, Paraiba, Pernambuco, Alagoas e Sergipe.

Serão os seguintes os temas de Semana:

1.º — "Situação atual da JEFC nos colégios leigos".

2.º — "Atuação da JECF nos colégios leigos".

3.º — "Atuação da JECF nos colegios religiosos".

4.º — "Situação e atuação do Comite Regional da JECF do Nordeste".

Tôda a correspondência para a Semana deve ser enviada ao secretário geral, no Colegio de São José, a rua Conde da Boa Vista, n.º 921 — Recife.

O JORNALISMO É UM DOS PODERES DO REGIME DEMOCRATICO. BOWLES.

Noticias da Suécia

35a. FEIRA INDUSTRIAL DA SUECIA

ESTOCOLMO, 16 — A 35 Feira Industrial da Suécia, realizada em Gotemburgo em fins de Maio, teve uma afluência de público sem precedentes, visitando-a 160.351 pessoas nos nove dia em que esteve aberta ao público. No ano passado, o numero de visitantes foi de 132.000; o total de compradores registrados foi de 30.500, contra 25.500 em 1951. Cerca de 50.000 pessoas presenciaram os 18 desfiles de manequins organizados no recinto da Feira.

O CONSUMO DE CIMENTO NA SUECIA DUPLICOU

ESTOCOLMO, 16 — O consumo de cimento na Suécia, que foi de cerca de 800.000 toneladas em 1942, subiu a mais do dobro em 1951 e continua aumentando, segundo noticias apreciadas na imprensa sueca. Os algarismos de Janeiro a meiados de Maio déste ano demonstra que as vendas realizadas superam as de igual periodo do ano passado em 97.000 toneladas.

SUPRIMIU OS IMPOSTOS DE EXPORTAÇAO PARA AS MADEIRAS

ESTOCOLMO, 16 — Depois de negociações preliminares entre o Governo e representantes da industria madereira sueca, as autoridades suprimiram os impostos de nivelação de preços que ate agora gravaram as exportações de madeiras serradas assim como as vigas, vigotes e dormente.

O PRIMEIRO APARELHO DC-6B INCORPORADOS A FROTA DAS SAS

ESTOCOLMO, 16 — O "Torkil Viking", primeiro de uma série de quatroze aparelhos DC-6B encomendados pela Scandinavian Airlines System (SAS), chegou a Estocolmo em 31 de Maio. Os novos aviões, que tem capacidade para 81 passageiros, 21 mais que os do tipo comum, efetuarão os serviços da classe de turismo para a América do Norte. A frota da SAS compreende tambem doze DC-6, além de grande numero de aparelhos DC-3 e Scandia o avião de passageiros Bi-motor inteiramente sueco.

OS RESTOS DE SANTO ERICO

ESTOCOLMO, 16 — Os restos de Santo Erico, padroeiro da Suécia e famoso Rei do século XII, morto em um combate em Upsala, foram mudados de lugar na Catedral de Upsala. Os restos são conservados em uma area de prata dourada com 70 quilogramas de pêso, colocado sobre uma peanha...

NO MUNDO DO USIS

...e bastante ...mercado ... se dito "em-se ...tenção da ... de mascarado por si mesma" ... vizinhança ...icas, acre... a" no seu

E O VETO DESAFIO

...do soviéti... Segurança ... condena ... da guer... um desafio ...os de de... ção", se... Ernest A... te dos Es... ONU ...onselho de ...de ocorrer ...ctos que ...ionista de ...

OS ESTADOS UNIDOS ENCARECEM O AUMENTO DE PRODUCAO

ONU, 16 — Os técnicos norte-americanos são de opinião que o padrão de vida pode ser melhorado em numerosos paises através do aumento da producão e da adoação de metodos eficientes na agricultura e na industria. Por isso que declarou o Dr. Isador Lubin, delegado dos Estados Unidos na Comissão Economica e Social das Nações Unidas. Frizou que métodos apropriados poderiam contribuir grandemente para o aumento da producão nos paises desenvolvidos.

O QUE OCORRE NO BRASIL

Noticiario da Radiopress

RIO, 16 — Em sua reunião de ontem, a UDN não tomou ainda conhecimento do nome indicado no Banco do Brasil pelo Sr. Bonifacio informou que serão tiradas cópias dos documentos dos papeis do processo e logo após o trabalho ... será devolvido o original ao ... que se dirigiu ao Banco do Brasil um pedido na Camara ...

Labim/UFRN

CENTRO DE IMPRENSA S. A.
Sede — Rua Dr. Barata, 516 — NATAL
Presidente — CLEMENTE PEDROSA DE MORAIS
Tesoureiro — TOLEDO GOUVEIA

A ORDEM

DIARIO VESPERTINO
(Circula desde 14-7-1952)
Diretor — OTTO GUERRA

TELEFONES

Direção 25-70 — Gerencia 13-40 — Redação 13-20 — Publicidade 13-07

ASSINATURAS

Ano ... Cr$ 120,00
Trimestre ... Cr$ 35,00
Semestre ... Cr$ 65,00

VENDA AVULSA

N. atrasado ... Cr$ 1,20
N. do dia ... Cr$,80

PUBLICAÇÕES — TABELA NA GERENCIA

REPRESENTANTES

RIO — A. J. LARA, Senador Dantas, 45-1.º andar — Fone 22-5024
S. PAULO — Raul Cassamayor, Rua Felipe de Oliveira, 21 3.º andar
Fone: 5-0675

SOCIEDADE

O PENSAMENTO UNIVERSAL

Jesus é a via, a verdade e a vida: a SSma. Virgem é a porta pela qual é preciso passar para entrar nesta verdadeira vin da graça e da vida eterna.

G. B. ROUSSEAU. O. P.

ORIENTANDO

TUBERCULOSE E DIAGNOSTICO PRECOCE — Os raios X descobrem as menores lesões iniciais da tuberculose pulmonar, de que o doente nem sequer suspeita, porque não se traduzem por sinais clinicos e evoluem silenciosamente.

Mande examinar os pulmões pelos raios X, ao menos duas vêzes por ano. — SNES.

RECEITA DO DIA

ROLO DE REPOLHO — Toma-se um repolho e pica-se muito fino. Derretem-se 125 g de manteiga onde se coze o repolho; cortam-se fino 300 g de presunto para acrescentar ao repolho. Tempera-se de sal. Coze até ficar macio. Deixa-se esfriar um pouco para acrescentar quatro ovos inteiros e mistura-se bem. Unta-se uma forma de manteiga, polvilha-se com farinha de rosca, deita-se o repolho e vai ao forno. A hora de servir, tira-se da forma e cobre-se com um molho .

FARMACIA DE PLANTÃO

Farmacia Monteiro — Rua Dr. Barata — Ribeira
Farmacia Rio Branco — Av. Rio Branco — Cidade Alta.

Farmacia dos Pobres — Rua Presidente Bandeira Alecrim.

FAZEM ANOS HOJE:

Senhoras:

... Medeiros de Araujo Lima, esposa do sr. Agenor Lima, industrial em Goianinha.

... Izabel Xavier Cavalcanti, esposa do sr. Manoel Nevares Cavalcanti, comerciante nesta praça.

... Jardilena Pinheiro, esposa do sr. Joaquim de Pinheiro Neto .

... Joana Soares de Paiva, esposa do sr. Joaquim Paiva Soares.

Senhores:

... Vilar de Melo, funcionario dos Correios e Telegrafos, nesta capital.

... Antonio Costa de Oliveira, administrador do Sanatorio Getulio Vargas.

— Julio de Carvalho Paiva, residente em São Paulo.

Senhorinhas:

Maria do Carmo Cicco, elemento das Associações Católicas e irmã do dr. Januario Cicco, diretor da Sociedade de Assistencia Hospitalar.

— Maria de Lourdes Camara, elemento de destaque nos meios católicos de São José de Mipibú.

— Lelia Petrovich, professora do Instituto de Musica e organista da Capela Salesiana.

— Maria do Carmo Dantas filha do sr. Pedro Adelino Dantas, empresario de Transportes, nesta capital.

—Maria do Carmo Araujo diretora das filhas de Maria em São José de Mipibú.

— Maria de Lourdes Cavalcanti, filha do dr. Abilio Cavalcanti, juiz de Direito.

Diversas:

Transcorreu, ontem, o aniversario natalicio da senhorita Neura Antunes da Silva e de sua exma. esposa d. Eva Antunes da Silva residente na Fazenda "Potengi."

Jovens:

Angelo Alves, filho do sr. Manoel Alves Filho, comerciante nesta praça e nosso cooperador.

— Edson Alexandrino dos Anjos, filho do sr. Teofilo Alexandrino dos Anjos, escriturario da E. F. Sampaio Correia.

— José G. Lopes, filho do sr. Julio Ferreira, residente em São José de Mipibú.

— Ivan Lopes, filho do major Genesio Lopes, oficial da Policia Militar.

— Clidenor Lago, agente da Cia. Siderurgica de São Paulo e Minas S. A. neste Estado.

— Nilson Dantas, filho do dos. Virgilio Dantas. Presidente do Tribunal de Justiça.

Crianças:

João, filho do sr. João Rodrigues, proprietario da Livraria Internacional e nosso cooperador.

—Maria Lucia Duarte, filhinha do sr. João Duarte Filho e de sua exma. esposa d. Maria Izaura Alves Duarte.

Diversas.

Aniversariou sabado a pequena Janete filleta filha do sr. Pedro Moreira Torres comerciante nesta praça e de sua exma. esposa d. Maria Lourdes Alves Torres.

Por este fato acontecimento os pais da feliz aniversariante recepcionaram em sua residencia á Rua 2 de Novembro, as pessoas de seu convivio circulo de relações de amizade.

CASAMENTOS:

NOTICIAS DO INTERIOR DO ESTADO

CARAUBAS

FESTA DO S. CORAÇÃO DE JESUS

Terminou no dia 15 do corrente o triduo cantado em nossa Matriz, em honra e gloria ao Sagrado Coração de Jesus.

Embora iniciado sem vigario, na primeira noite, as duas restantes foram celebradas com todas ceremoneas liturgicas do estilo, e havendo todas as noites pregações que sempre foram ouvidas com muito respeito e silencio.

Para auxiliar ao Revmo. Pe. Ismar Fernandes, nosso estimado Vigario, transportou-se até aqui o Revmo. Pe. Francisco de Assis. DD. Reitor do Seminario Santa Teresinha do Mossoró.

Durante esses dias houve o seguinte movimento espiritual: Missas 4, pregações 8, comunhões 317, batisados 17, casamento 1.

Percorreu ás principais ruas e praças da cidade, no dia da festa, uma bem organisada procissão, com o Santissimo Sacramento sob um palio condusido em quase todo percurso, por Zeladores do Apostolado da Oração, tendo havido no trajeto percorrido três bençãos, precedidas de tantum-ergo e orações sendo a ultima no patamar da Igreja, aonde o povo saudou a Jesus Hostia, com uma prolongada salva de palmas.

A despeito da crise, o rendimento geral da festa deu para fazer face a todas as despesas que se fizeram estritamente necessarias, tendo havido um saldo que foi recolhido ao cofre do Apostolado da Oração.

Tocou durante as ceremoneas religiosas, a nossa Charanga Musical, que sempre nessas festas sem noiteiros, recebe pagamento pelos seus serviços, aquilo que podem dar, de cuja generosidade e bôa vontade temos que nos demonstrar agradecidos.

FESTA DO PRIMEIRO ANIVERSARIO DO CLUBE DAS MÃES

Teve lugar em um dos salões do predio da Legião Brasileira de Assistencia, a festa comemorativa do primeiro aniversario da fundação do Clube das Mães desta cidade.

Presidiu a sessão o sr. Jonas Gurgel, que foi ladeado pelo Revmo. Pe. Ismar Fernandes, orador oficial da sessão, pelo Exmo. Sr. Prefeito Municipal, e pelas Exmas. sras. dd. Idesite Dantas de Andrade, e Sebastiana Gurgel Fernandes, respectivamente presidente e vice-dita desse Clube e pela genil senhorinha d. Jandaelita Gurgel, esforçada secretaria dessa instituição.

A hora aprazada, estando repleto de povo e notando-se um comparecimento quase total das associadas do referido Clube, e vendo se ainda o comparecimento de diversas autoridades logo que foi organizada a mesa diretora dos trabalhos daquela sessão, levantou-se entre palmas dos assistentes o sr. Jonas Gurgel, que disse se achar ali naquele momento, à convite da esforçada presidente do Clube, quando passou a enaltecer as suas qualidades o seu tino administrativo, os esforços que ela vinha sempre dispendendo a favor desta instituição, que muitos beneficios vinha espalhando no nosso meio social, embora que para isso viesse contando com o apoio de suas colegas de diretoria e do Exmo. Sr. Prefeito Municipal, que destina mais de Cr$ 300,00, mensalmente do seu minguado para beneficio desse meritissimo departamento de assistencia, que não tem hora fixa para ser ouvida a direção da esforçada e inteligente Presidente.

Em ligeiras palavras exaltou a finalidade desse Clube, a organisação que tem, a ordem reinante que domina nessa instituição, concedeu a palavra ao Revmo. Pe. José Nunes Barreto, orador oficial da sessão, que em palavras repassadas de ternura, dos sentimentos e bondade que deve ter uma boa mãe, falou sobre a finalidade desse Clube, que tem por fim amparar a mãe pobre, a mãe solteira, a mãe viuva, a mãe desamparada, a mãe abandonada, a mãe que não tem recursos para criar seus filhos, a mãe que não tem um lar para abrigar seus filhos, a mãe que não tem um berço para colocar seu filhinho, a mãe que não tem um enxoval para vestir seu filhinho, a mãe que não tem leite para amamentar seu filhinho, a mãe que não tem uma cama para deitar seu filhinho, a mãe que não tem uma rede para balançar seu filhinho, a mãe que não tem uma roupinha para cobrir seu filhinho, a mãe que não tem um sapatinho para calçar seu filhinho, a mãe que não tem um chapeuzinho para proteger seu filhinho, a mãe que não tem um brinquedo para distrair seu filhinho, a mãe que não tem um remedio para curar seu filhinho, a mãe que não tem um medico para tratar seu filhinho, a mãe que não tem um hospital para internar seu filhinho, a mãe que não tem um leito para deitar seu filhinho, a mãe que não tem um lençol para cobrir seu filhinho, a mãe que não tem um travesseiro para apoiar a cabeça de seu filhinho, a mãe que não tem um cobertor para agasalhar seu filhinho, a mãe que não tem um colchão para deitar seu filhinho

Labim/UFRN

nlinho, Pinga e Rodrigues por 5 milhões de cruzeiros

O Fluminense deseja formar um apoderosa ofensiva

RIO 16 — Aquele empate 0 x 0 domingo passado nte ao Sporting, revolu- ionou os altos circulos do uminense. Logo após o go, ainda no vestiário, os "maiores" do campeão discutiram sobre as possibilidades do quadro para 52 e ficaram convencidos de que somente com uma gran de ofensiva, poderá brilhar o onze das Laranjeiras.

Sabe-se que imediatamente, serão entabuladas negociações com o Palmeiras e a Portuguesa de Desportos, para as transferencias de Rodrigues, Pinga e Julinho, para as hostes tricolores. Pelos três cracks, o Fluminense está disposto a pagar a "pequena" bacatela de cinco milhões de cruzeiros. Caso venha a se concretizar este proposito, o Fluminense ficará com a mais poderosa ofensiva do futebol brasileiro nestes ultimos tempos, ou seja, a linha de ataque da seleção nacional, formada por Julinho, Didi, Carlyle ou Telê, Pinga e Rodrigues.

SANGUENOL



Contem excelentes elementos tônicos:- Fósforo, Cálcio, Arseniato de Vanadato de Sódio, etc.

OS PALIDOS, DEPAUPERADOS, ESGOTADOS, ANEMICOS, MAES QUE CRIAM, MAGROS, CRIANÇAS RAQUITICAS

RECEBERÃO A TONIFICAÇÃO GERAL DO ORGANISMO COM O

SANGUENOL

POMADA MINANCORA

NUNCA EXISTIU IGUAL

PARA FERIDAS, ECZEMAS, INFLAMAÇÕES, COCEIRAS, FRIEIRAS, ESPINHAS, ETC.

Outra vitoria do five do Sta. Cruz

Derrotado o Tiradentes por 40 x 20

Com a realização do jogo entre Tiradentes e Santa Cruz, prosseguiu na noite de ontem na AABB, o certame oficial de basquetebol. O five tricolor, um dos líderes do certame, mesmo jogando mal, conseguiu se impor contra o seu antagonista, marcando o placard de 40 x 20. No primeiro tempo, os rapazes do Tiradentes lograram ligeira vantagem, aproveitando-se da circunstancia de estar o tricolor atuando com alguns reservas. No periodo final, houve alguma melhora dos corais, que assim, mantiveram a sua posição de penteiros do certame, ao lado da ASSEN.

DETALHES DO JOGO DE ONTEM:

Local — AABB — Renda. Cr$. 81,00 — Preliminar: Santa Cruz 27 x Tiradentes 8.

Principal. 1º. Tempo: Tiradentes 14 x 10. Final: Sta. Cruz 40 x 20.

Juizes: Ciro e Maia. Quadros e Marcadores: STA. CRUZ — Zelins (7) — Oscar (4) — Joãozinho (2) — Cristalino (19) — Guerra (4) — Daniel (4) — Ronaldo e Falcão.

TIRADENTES — Alberto — Itamar — Caninde (12) Pedro (1) — Balbino (7) e Ari.

Comemorando a semana de Aniversario do REX, a CIREDA apresentará Quinta Feira, simultaneamente — REX e S. LUIS VITTORIO DE SICA em:

Ladrões de bicicletas

Pelicula extraordinaria, com um "cast" tambem extraordinario, pontificando o nome de Vittorio de Sica. "LADRÕES DE BICICLETAS", marcará época na historia do cinema

HOJE REX HOJE

A's 15.30 e 20.00 horas

José Ferrer em:

Cyrano de Bergerac

Uma grande producão da United.

HOJE São Luis HOJE

A's 15.30 e 20 horas

Dana Andrews e Susan Hayward em:

O meu maior amor

A partir de Sabado em Matinée e Soirée no REX

Errol Flynn, Dean Stockwell e Paul Lukas em:

KIM

Romance, emoção e beleza, num espetáculo gigantesco! "KIM", com Errol Flyn em arrojado desempenho! Filmado na India em TECNICOLOR

São Pedro—Hoje

Somente em Soirée

Terra Sangrenta

Ultima exibição

Domingo em Juvenal Lamartine

A festa máxima do futebol norte-riograndense

Torneio Início dos clubes da 1a. Divisão

Com a presença de representantes de todos os clubes filiados, excepção do A. F. C. que este ano não disputará o certame máximo, realizou-se ontem na sede da FND a reunião convocada para que fossem tomadas as providencias de organização do Torneio Início da 1a. divisão, que será levado domingo.

Sete clubes concorrerão ao certame máximo desta data: Soc. Atlet. Americano, Santa Cruz, Ateletico Rio Grande, Alecrim e Potiguar.

A tabela de jogos ficou assim organizada:

[illegible] (3) — America x [illegible] — Juizes: Diogo dos Santos, auxiliares: Pedro e Leocadio.

2a. — 15,05 — Alecrim x Atletico — Juiz: Chico. Laterais: Auxiliares: [illegible]

[illegible] — Juiz: [illegible] Auxiliares: [illegible]

[illegible] — Juiz: [illegible] Auxiliares: [illegible]

[illegible] — Juiz: [illegible] Auxiliares: [illegible]

As partidas preliminares serão iniciadas a [illegible] horas, com tempo de [illegible] minutos cada. A partida final será de [illegible] minutos, com tempo de [illegible] minutos cada. O primeiro tempo de cada partida terá a duração de [illegible] minutos, com [illegible] minutos de descanso entre os dois tempos.

Em caso de empate, haverá prorrogação de mais 10 minutos e assim por diante até surgir um vencedor.

Antes de ser iniciado o Torneio, haverá às 14 horas, o tradicional desfile dos atletas da FND e dos clubes filiados, depois do hasteamento do pavilhão brasileiro, que será feito ao [illegible] do Sul, ao meio-dia.

Os ingressos para a grande festa esportiva de domingo, serão cobrados aos seguintes preços: Arquibancadas, Cr$. 15,00 — Populares, Cr$ 10,00 e Geral, Cr$. 5,00. Ao clube vencedor, a Federação oferecerá lindissima taça, 20% da renda bruta do Torneio será em beneficio da ACB.

CAFE' RIO GRANDE

O proprietario do Café Rio Grande, avisa a sua distinta freguesia, que continua colecionando os saquinhos vasios. — Cada 20 saquinhos terá direito a valiosos premios. — Junte 20 sacos vasios de Café Rio Grande e vá ao Moinho Potiguar, á Rua Dr. Mario Negocio, 1410 e informe-se das grandes vantagens que lhe oferece o PURO E SABOROSO CAFE' RIO GRANDE.

Protesta o Guanabara

Por nosso intermedio a diretoria do Guanabara Esporte Clube lista lançando seu formal protesto contra as notorias divulgações [illegible] na 14 ultimo as secções especiais [illegible] da imprensa desportiva desta Capital, segundo as quais [illegible] Estadio do Norte [illegible] x 1 e 2 x 0. A [illegible] diretoria do Guanabara é de parecer que [illegible] com data de dia 13 [illegible] pela contagem de 2 x 0. Em virtude a diretoria do Guanabara que até [illegible] do Norte [illegible] outros [illegible] oportunidades que [illegible] tentaram [illegible] Estadio do Norte [illegible] x 1 e 2 x 0. A [illegible] diretoria do Guanabara [illegible] Manaibas.

CARTÕES SOCIAIS

A tipografia do Centro de Imprensa S. A. mantem grande e variado estoque de cartões das marcas PELE DE CABRA, TELA, MAR FIM, ROYAL, REGENTE de diversos formatos.

Faça sua encommenda de cartões na A ORDEM.

Preços que desafiam competidores.

PRODUTOS "CIL"

CIA. QUIMICA INDUSTRIAL "C I L S/A"

Tintas para todos os fins e seus derivados das conhecidissimas marcas "VALKIRIA", "PREDIAL", "COMBATE", "BETONEL", "NEOLIN", etc.

DISTRIBUIDRES PARA TODO O ESTADO DO RIO GRANDE DO NORTE:

SANTOS & CIA. LTDA.

AVENIDA TAVARES DE LIRA, 91-95

SECÇÃO DE TINTAS

RUA NIZIA FLORESTA N. 87 — NATAL.

Aceitamos distribuidores para as praças do interior ainda disponiveis

Noticias da Copa Rio

Futebol mossoroense

Iniciado o campeonato da cidade

Flamengo, campeão do Torneio Inicio

Quadrangular de futebol em São Paulo

INDICADOR PROFISSIONAL

MEDICOS

DR. ARISOFANES JORDÃO

ESPECIALISTA

Curso Intensivo de aperfeiçoamento em São Paulo, sob a direção do Dr. Dante Pazzanese)

Tratamento das doenças do Coração e Vasos — Doenças internas

ELEROCARDIOGRAFIA

Consultas das 15.30 horas em diante

Consultorio: Av. Rio Branco 566 — 1º andar — Edificio da Casa Rio — Fone 2192

Residencia: Rua Dr. Manuel Dantas, 398

Esquina da Av. Floriano

Fone — 2627

DOENÇAS DO ESTOMAGO INTESTINO FIGADO E VIAS BILIARES

Dr. MARCELO A. DE CARVALHO

Ex-Assistente da Faculdade de Medicina do Recife

TURAGEM DUODENAL

Exame Microscopico da Bile-Provas Funcionais

CONSULTAS: das 15.30 em diante

CONS. Pr. João Maria 64 — 1.0 FONE 1071

RES. R. Jundiaí 664 — TIROL

DR. JOSE' ALFRAN

CLINICA MEDICA

Pele — Sifilis e Alergia

Ex-assistente da Clinica Dermato-Sifiliografica dos Profs. Ramos e Silva e Arminio Fraga — — Rio

Ex-interno do Serviço de Clinica Medica dos Profs. Vieira Romeiro e João Albuquerque — Rio

Dermatologista do Hospital Miguel Couto

Consultas

Das 14 ás 18 horas

Consultorio — Av. Rio Branco 089 — 1.º

Residencia — Praça Pio X, 320 — Fone — 1374

Tratamento das Fraturas e Correção dos Defeitos Fisicos

DR. EUDES C. MOURA

Ex-interno do Serviço de Cirurgia do Prof. Barros Lima — Hosp. Sto. Amaro e da 2.ª Clinica de Ortopedia e Cirurgia Infantil do Hospital Manoel Almeida — Recife

CONSULTAS

das 15 as 17.30 exceto aos sabados

Consul.: Av. Rio Branco, 596 1.º andar — Sala 1

Residencia — Rua Seridó, 473

CIRURGIA

DR. J. A. DE BARROS LIMA

Ex-interno da Clinica Médica da Fac. Nac. de Medicina e do Pronto Socorro do Rio de Janeiro

Tuberculose — Vasos — Aparelho Digestivo — Tubagem Duodenal — Reumatologia — Glandulas Endócrinas

Consultorio — Av. Rio Branco, 583 — Salas 3-4

Terças, quartas e sextas feiras, das 14 ás 18 horas

Residencia — Fone,1105 — Ramal 166

Clinica de crianças

— DO —

DR. FERNANDO MEDEIROS

Consultorio e residencia

Rua Amaro Barreto, 1250 — Alecrim. Fone — 1632

Consultas: 10 as 11 e 15 as 18 horas

DR. ITALO CARVALHO

OUVIDOS — NARIZ — GARGANTA

OTO-RINO-LARIGOLOGISTA DO HOSPITAL "MIGUEL COUTO"

Ex-Interno do Hospital Santa Izabel (Bahia) Serviço do Prof. dr. Carlos Fêra

CONSULTORIO:

Av. Rio Branco, 596 — 1.º andar — Sala 7

Das 14 — 17 horas

Residencia: Av. Rio Branco, 874 — Fone 2380

DR. PEDRO SEGUNDO

ESPECIALISTA

Vias Urinarias — Protologia e Sifilis

Cura Radical das hemorroidas varises e hidrocelos sem operação e sem dor. Doença da uretra, prostata, vesicula, seminais; bexiga e rins. Tratamento rápido das uretrites agudas e crônicas e suas complicações. Perturbações. Uretroscopia

Galvano Cautrio

Das 15 horas em diante

Consultório: Edificio "Nova Aurora." Rua Dr. Barata, 241-1.º andar. Residencia: Rua Apodi, 377. Fone 13-60

Doenças Nervosas e Mentais

DR. OTTO JULIO MARINHO

Diariamente das 15 as 17 horas

CONSULTORIO:

Rio Branco, 589, 1.º andar

DR. PAULO SOBRAL

da Maternidade "Januario Cicco"

Ondas curtas — Eletro-coagulação e Bisturi Elétrico — Partos e Doenças de Senhoras

Consultorio:

Praça João Maria, 74

Residencia:

Av. Prudente de Morais, 743

DR. MACHADO

DOENÇAS MENTAIS E NERVOSAS

CONSULTAS EM HORARIO PREVIAMENTE MARCADO

Consultorio e Residencia: Assú, 419 — Fone, 1384

DR. VICENTE MONTEROSSO

Ex-Ginecologista e Obstetra do H. C. Aer do Rio de Janeiro

Ex-Chefe de Equipeda Maternidade Clara Basbaum do Rio de Janeiro

Cirurgia — Doenças das Senhoras — Partos sob Analgesia

Consultas — 2as e 5as Feiras, das 14 as 18 horas — Sabados, das 9 as 11 30 horas

Av. Rio Branco, 683 — 1.º andar — Sala 5

Clinica de crianças

DR. MIRABEAU PEREIRA

PUERICULTOR E PEDIATRA

Consultas: Das 15 horas em diante

Residencia: Rua [illegible] Fone: 21-36

DR. GENARIO FLORIO

Clinica Medica do adulto e da criança — Doenças de senhoras — Partos — Perturbações da Gravidez — Tratamento das Varizes — Ozona Curtas —

Eletricidade Medica

Consultorio e residencia: Av. Rio Branco 564 Fone: 2417

Horario: 15.30 horas em diante

DR. MALTEZ FERNANDES

PARTOS e Doenças de SENHORAS

Clinica Geral

Consultas: todos os dias das 12 e das 14 as 17 horas

Consultorio: Pr. João Maria 74

Residencia: Rua [illegible]

Telefone: 944 — Natal

DR. HERIBERTO F. BEZERRA

Doenças de crianças

Pediatra e Puericultor da Maternidade "Januario Cicco" Ex-interno do Hospital das Clinicas da Universidade da Bahia (Cadeira Pediatria Médica e Higiene Infantil do prof. Bras Hilario da Oliveira

Consultorio — Rua Chile, Cas. 82-1.º andar — Fone 1902

Das 14 as 17 horas

Residencia: Rua Mossoro 530

DR. SEVERINO LOPES

Insulinoterapia — Convulsoterapia — Eletrodiagnostico

DOENÇAS MENTAIS E NERVOSAS

(Ex-interno por concurso da Clinica Neurologica da Faculdade de Medicina da Universidade da Bahia e do Hospital Juliano Moreira — Serviço de Assistencia a Psicopatas da Bahia) (Medico Assistente do Hospital de Alienados de Natal)

Consultas: Provisoriamente em sua residencia — Dias dos [illegible] — Avenida A[illegible] — Av. Alexandrino de Alencar 1[illegible] — Das 14 as 18 — Diariamente

ADVOGADOS

ADVOGADOS

DJALMA ARANHA MARINHO

Escritorio: Av. Presidente Getulio 475 — Fone — 14-36

DANTE DE MELO LIMA

Residencia: Rua Felipe Camarão 529

Escritorio: Av. Duque de Caxias 650 — Fone 1500

NATAL

ANTONIO TOSCANO CAVALCANTI

ADVOGADO

Escritorio: Rua Ace Sá [illegible] sobrado - sala 507 — FONE: 43-1396

Residencia: Rua Hilário de Gouvêa 88-ap. 302 FONE 37-4662

RIO DE JANEIRO

ALVAMAR FURTADO DE MENDONÇA

E

CLOVIS GENTILE

ADVOGADOS

Escritorio: Travessa Dr. Carlos Leo [illegible] andar — Salas 101 e 102 — Fone 3865 — Edificio Rio

JONAS GURGEL

PROVISIONADO

Causas [illegible] Ajuda de Custo

Escritorio: [illegible]

BEL. EWERTON DANTAS CORTÊS

ADVOGADO

Escritorio: Av. Tavares de Lira, 95 — Edificio Bilac — 1.º andar — Fone 20-83

Residencia: Rua Frei [illegible] 581

VICENTE DE SOUZA

ADVOGADO

Escritorio e residencia: Rua Tenente Coronel Cascudo 564 — Natal

JOSE' NICODEMOS

ADVOGADO

Causas Civeis — Comerciais — Trabalhistas e Fiscais

Escritorio: Dr. Barata 43

Residencia: Presidente Bandeira

VINHO CREOSOTADO

FRAQUEZA EM GERAL

(Silveira)

Humberto Gonçalves Bezerra

Cirurgião Dentista

Edificio Magaly — Av. Rio Branco 561 — 1p. Andar — telef. 21-92 — Expediente 14 as 18 horas

A noite mediante ajuste previo

DR. RAIMUNDO NUNES

CONSULTORIO: Av. Rio Branco, 623-1.º andar

OLHOS, OUVIDOS, NARIZ E GARGANTA

Horario — De 10 as 12 e 15 as 17 horas

Residencia — Av. Floriano Peixoto, 293 — Fone — 2852

NATAL — RIO GRANDE DO NORTE

Labim/UFRN

Dois pesos

OTTO GUERRA

Há coisas que não se pode entender. Uma destas coisas é a maneira de tratamento que uma certa parte do mundo livre tributa à Espanha de Franco e à Iugo Slavia de Tito.

O regime de Franco é por muitos taxado de facista, de perigoso, de totalitario e coisas semelhantes. Mas o regime de Tito não recebe tais tratamentos.

Não é só isso. Tito arranja o que quer com as nações ditas democraticas, somente porque brigou com Stalin. Mas Franco dificilmente consegue migalhas.

Não se diga que ha liberdade na Iugo Slavia e que não ha liberdade na Espanha.

As coisas devem ser julgadas pelos fatos e não pela propaganda. Esta, muitas vezes em mãos de agencias pouco interessadas em vêr acentuado o papel da Espanha na luta contra o erro, tudo faz para afastar do bloco livre a patria do Cid.

Em materia de liberdade religiosa, por exemplo, a diferença é flagrante. Não ha perseguição religiosa na Espanha. No entanto, na Iugo Slava se prendem sacerdotes e outras perseguições se praticam.

Um padre norte americano ultimamente chegado da Iugo Slavia, onde fez livremente suas observações, o pe. Joseph Koncelik, assim resumiu a atual situação da Igreja naquele pais:

1) Só é permitida a instrução religiosa às crianças, nas igrejas, durante a Missa. Se um padre se atreve a fazê-lo privadamente, é imediatamente preso; 2) Diminui assustadoramente o numero de estudantes nos três seminários que ainda existem. O governo ordenou a um casal de professores que imediatamente retirasse seus dois filhos do seminario, sob pena de perder o emprego. Cumprida a ordem, ficaram ambos proibidos de ir à igreja, e como se recusassem a isso, perderam-no da mesma maneira. 3) Os burocratas que frequentam as cerimonias religiosas transformam-se em suspeitos e muitos são despedidos; 4) Continuam em grande escala as prisões de padres e seculares tidos como hostis ao regime; muitas das possiveis vitimas procuram escapar do totalitarismo fugindo para a Austria, a Italia ou a Alemanha; 5) O povo geralmente evita relações com estrangeiros, temendo a suspeita de "espionagem"; 6) A policia vigia dia e noite a aldeia de Krsko, e todos os visitantes de D Stepinac devem apresentar seus documentos de identificação nos postos policiais.

E que bem maior do que a liberdade religiosa.

Retiro das senhoras

SUA PRIMEIRA REALIZAÇÃO

Realizar-se-á nos dias 28,29 e 30 deste mês, no Colégio Imaculada Conceição, o retiro das Senhoras de Ação Católica, para o qual estas convidam todas as Senhoras que desejem participar dos exercicios espirituais.

O pregador será o ilustrado sacerdote Salesiano pe. Luiz Santiago.

Contamos que esta noticia suscite grande interesse das Senhoras, não somente da Capital, mas tambem do interior do Estado, tendo em vista o grande bem que os retiros trazem às alunas, de modo especial às que teem a ardua missão de educar, nos tempos agitados em que vivemos, pois que dia a dia se torna mais complexo o problema da educação.

As interessadas poderão dirigir-se às Senhoras de Ação Catolica, no Centro Divina Providencia ou ao Colégio Imaculada Conceição, para informações mais detalhadas.

DR. JESSE' D. CAVALCANTI

CIRURGIÃO DENTISTA

Consultório e residencia
Av. Deodoro, 133
Fone 1628

Expediente
Das 13 às 18 horas — Aos sabados das 8 às 11 horas

Noticiário Natalense

FACULDADE DE DIREITO DE NATAL — Conforme nota oficial publicada no Diario Oficial a Diretoria da Faculdade de Direito de Natal está avisando aos senhores professôres do Curso de Bacharelado que conforme as exigências do Conselho Nacional de Educação ficam os mesmos obrigados até o dia 15 de agosto a remeterem para esta entidade todos os documentos referentes a capacidade moral e técnica, que deverá ser comprovada por trabalho feito e publicado e que se relacione com a especialidade que pretende lecionar.

NOVO JUIZ — Depois de um concurso perante o [illegible] Tribunal de Justiça acabam de ser nomeados por decreto do exmo snr. Governador do Estado, Juizes de Direito das Comarcas de Apodi e dos Francisco de Assis Ferreira Viana, funcionário graduado da Dep. da Fazenda e de Luiz Gomes, o dr Helio Santiago, nome dos mais destacados da nova geração e dos cultores das letras jurídicas. O dr Helio vinha ocupando a promotoria de Mossoró, onde prestava aquela cidade a inteleres colaboração ao ensino, lecionando na Escola Normal e em outros educandarios da mesma cidade.

CONVENÇÃO UDENISTA — Está marcada para hoje, nesta cidade a convenção da União Democratica Nacional. Nesta oportunidade serão tratados assuntos de vitais interesses para esse socialicio politico como sejam, reestruturação do Diretorio Regional e consultas Regionais. Serão ventilados assuntos relacionados com a eleição da Mesa da Assembléia e os proximos pleitos municipais. A fim de participar da Convenção udenista encontram-se nesta capital os deputados José Augusto, Andre Fernandes e Aluizio Alves.

A TRAGEDIA DO MESTRE ESCOLA — E' o titulo de um livro de estréia do professor Mário Cavalcanti. Nome dos mais credenciados, entre os que, se teem dedicado ao ensino da nossa mocidade, o Professor Mário Cavalcanti conseguiu, num trabalho digno de louvores, reunir fatos da vida dos nossos professores, para descobri-los do meio anonimo onde mourejaram tantos dias, e depois projetá-los no cenário literário, através de suas paginas, desse trabalho, que retratam esforço, inteligencia e dedicação à formação da mocidade norte-riograndense.

O trabalho do professor Mário Cavalcanti, que atualmente, exerce o cargo de Diretor do Grupo Escolar Augusto Severo, desta Capital, traz uma brilhante apresentação de Mons. José Adelino, no momento, por justo escrito das suas qualidades e do seu apostolado, elevado as honras de principe da Igreja, como Bispo de Caicó.

A tragedia do Mestre Escola, que é trabalho gráfico da Imprensa Oficial, estará nas livrarias, durante a proxima semana.

A ORDEM

NATAL — Quarta-feira, 16 de Julho de 1952

Parelhas homenageia o seu novo Pastor

A vida católica de Parelhas sentiu movimentos de intensa vibração numa sessão pública organizada pelas associações religiosas daquela paróquia sob a orientação e direção artistica do seu operoso vigário.

Foi durante a festa do Sagrado Coração de Jesus, dia 6 de julho passado.

Cônego Amancio Ramalho desde os primeiros dias vinha preparando o espirito do povo avisando a homenagem que queria fosse o mais solene possivel e ao mesmo tempo saida da alma do povo católico de sua paroquia. Preparou cânticos, escolheu oradores, reuniu o povo e a homenagem foi feita dentro da nave central da Igreja.

A Matriz de São Sebastião se encheu de fiéis e a alegria se apoderou do espirito de todos. Num discurso bem feito e bem pronunciado a Professora Lurdinha Dantas interpretou os sentimentos cristãos e as alegrias extravassantes da vida catolica de Parelhas com a nomeação do povo filho seridoense. O nome de Dom Adelino Dantas foi calorosamente aplaudido e louvado pelo Cônego Amancio Ramalho e na saudação que fizera o Pe. Aderbal Vilar. O Povo prorrompia em vivas e palmas ao nome do sumo pontifice e papa Pio XII que Deus dera um [illegible] para as ovelhas de uma escolha feita. O Cônego Amancio fizera a leitura do telegrama e em seguida [illegible] Dom Adelino [illegible] vossencia Reverendissima [illegible] pt. Aguardava transcurso festa Coração Jesus para promover vg como fez agora vg sessão conjunta solene associações religiosas em homenagem seu novo antistite sob presidencia honra Padre Aderbal pt Realizamo-la pedindo a Deus seja vossencia digno continuador apostolado Dom Delgado vg honrando cello episcopal Caicó pela virtude e saber exornam personalidade vossencia pt Falaram diversos oradores vg vibrantes manifestações alegria aclamando seu nome pt Formulamos votos felicidade pessoal e bem ministerio seu apostolado pt. Pedimos benção pt Filiais saudações.

Cônego Amancio Ramalho, Vigário.

Padre Aderbal Vilar.

Mario Mônica, Presidente Apostolado.

Simeão Oliveira, Presidente Marianos.

Santa Domiciano, Diretora Filhas Maria.

Terezinha Macedo, Presidente Terezinhas.

Severino Oliveira pela Irmandade Santissimo.

Regressou Geraldo José de Mélo

Passageiro do Aviovias Brasil, regressou, ontem, a esta cidade o nosso companheiro de Redação jornalista Geraldo José de Mélo, que viajara à Capital do Estado de São Paulo, integrando a Delegação do Rio Grande do Norte VI CONGRESSO BRASILEIRO DE ESCRITORES INFANTO JUVENIS, juntamente com os nossos conterraneos Senhor Homem de Siqueira Cavalcanti e Mário Bezerra de Medeiros.

A representação do nosso Estado embora sendo a primeira em conclaves daquela natureza, foi das mais inquietas e perspicazes, tendo os seus integrantes cumprido destacada atuação, merecendo o nosso companheiro de trabalho um custoso prêmio, oferta da Biblioteca Infantil Municipal de São Paulo acompanhado destas palavras:

"Prêmio especial pelo Brilhantismo nas discussões."

ULTIMA HORA ESPORTIVA

SANTIAGO — Urgente — Extrelando nas Olimpiadas da Finlandia os brasileiros venceram os Holandeses no match de futebol por 5 x 1

A contagem foi aberta pelos heladenses de penalti terminando o primeiro tempo com a vantagem dos brasileiros pela contagem de 3 x 1. Na etapa complementar o placard foi elevado para 5 x 1, tentos de Humberto Larry 3 e Jansen.

A renda atingiu a importancia de 250 000,00.

AVISO
AOS
ASSINANTES D'A ORDEM
DA
CAPITAL E DO INTERIOR

Solicitamos aos nossos cooperadores da Capital do Interior providenciarem o pagamento de suas assinaturas, quando procurados pelo nosso cobrador ou pelos Agentes.

Outrossim lembramos que as assinaturas são pagas adiantadamente, sem exceção.

A GERENCIA

DR PEDRO COELHO

DOENÇAS NERVOSAS E MENTAIS

ELETROCONVULSOTERAPIA —
(Ex interno dos Hospitais de Alienados (Tamarineira) e Colonia Juliano Moreira do Rio)
CONSULTAS
Das 15 às 17 horas
CONSULTORIO
Av. Rio Branco, 544 1.º andar
EDIFICIO MACALL
RESIDENCIA
Rua Seridó, 484 — Fone 18.98

ATIVIDADES DA ACÃO CATOLICA

Em prosseguimento ao programa de divulgação da doutrina social da Igreja, os Homens de Ação Católica realizaram, domingo ultimo, à noite, uma visita à Escola "Raquel Figueira" no Carrasco.

O serviço volante constante de alto-falante e aparelhagem cinematografica proporcionou momentos de recreio aos alunos daquela Escola e as familias ali presentes tendo feito se ouvir o Dr Otto Guerra Presidente dos Homens de Ação Católica.

Ao terminar o evento foi calorosamente aplaudido sendo homenageado pelas crianças presentes O prof Lindolfo Coutinho, diretor da Escola agradecem a visita dos militantes de Acão Catolica em prol dos habitantes daquele bairro.

Antonio Soares Filho
ADVOGADO
Av. Floriano Peixoto, 612
Fone 17-88

Congresso de Vocações Sacerdotais da Diocese de Mossoró

Homenagem aos vigarios da paroquia de Sta. Luzia

COMISSÃO CENTRAL

Eis as comissões constituidas para esse certame:

Monsenhor Luiz Ferreira da Cunha Mota, Vigario Geral; Francisco Vicente de Miranda Mota, Prefeito Municipal; Dr. José Fernandes Vieira, Juiz de Direito da 1a Vara, Dr. Estiquiano Reis, Juiz de Direito da 2a. Vara, Dr. Helio Santiago, Promotor Público; Jorge de Albuquerque Pinto, Presidente da Camara Municipal e Capitão Manuel Alves Freire, Delegado Regional.

SECRETARIADO

Pe. Luiz Soares de Lima, Cura da Catedral e Pe. Raimundo Gurgel do Amaral, Cooperador de Sta. Luzia.

COMISSÃO DAS SOLENIDADES RELIGIOSAS

Pe. Humberto Brueng, Dr Amaral, Catedral; Pe. José Gustilão Barboza, Paroco de C. de Jesus, Fr. Romano Volgmáter O.F.M., Paroco da Conceição e Pe. Francisco Janssen C. M., Reitor do Seminário.

COMISSÃO DO TEMARIO DAS SESSÕES

Pe. Francisco de Sales Cavalcanti, Pe. Huberto Bruening, Pe. Miguel Danks, Dr Vicente Almeida, Dr. João Costa, Superiora do Ginásio C. de Maria e Dr. Abel Freire Coelho.

COMISSÃO DE MUSICA SACRA

Pe. Humberto Bruning, Dr. Pedro Clarlini, Vicente Gomes Bezerra, Profa. Dalva Freire Nogueira Freire, Profa. Maria de Lourdes Santos Menezes, Irmã Maria Helena, Pe. André Maria e Artur Paraguai.

COMISSÃO DE PROPAGANDA

Dr. Paulo Gutcemoerg Nogueira Costa, Prf. Lauro da Escossia, Prf. Manuel Leonardo, Prof. Antonio Amorim e Dr. Helio Santiago.

COMISSÃO ESPECIAL

Pe. Raimundo Gurgel do Amaral — Dr. José Fernandes Vieira — Francisco Queiroz Jorge Pinto — Dr. João Marcelino — Dr. José Augusto Rodrigues — Dr. Helio Santiago — Dr. Francisco Duarte Filho — Dr. Tarcisio Maia — Camilo Paula — Humberto Mendes — Tertuliano Aires.

RAIMUNDO DE FREITAS BARROS
ADVOGADO
Rua Princeza Isabel, 702
NATAL — Rio G. do Norte

Instituto padre João Maria

CRIANÇAS E FLORES
(Ao Helio Galvão)
PADRE BRITO
(Da A. S. I.)

Crianças e flores!
Quanto se asselham!
Nada tão simpatico e agradavel; e, por isso mesmo, nada tão aclicado e exposto a continuos e inumeros perigos
Crianças e flores!
Crianças ricas, bem nutridas, fortes e robustas, que moram em palacios suntuosos e, crianças pobres, pobrezinhas, que vivem nos abrigos, orfonatos e creches...

Flores que vicejam, perfumadas e belas, em canteiros bem ordenados de tarjas e sergus, e, flores que se desabrocham em canteiros humildes perdidos ai pelo quintais pobres
Quanto se asselham!
E, porque tão delicadas e expostas a inumeros e continuos perigos, desçam sobre as mãos piedosas, mãos santas feitas de arminho e de bondade, que protegem as flores e guardam as crianças, mil bênçãos dos ceus!
Crianças e flores!
Quanto e assellam!
Contemplo-as, maravilhados, nesta manhã nordestinas de 14 de julho.

Crianças! são as orfãzinhas do Instituto Padre João Maria, que as piedosas Irmãs de Santana educan e preparam para as lutas e incertesas do amanhã.

Elas estão brincando; jogando despreocupadas a sua bola e cantando as suas canções regionais.

Daqui a pouco passarão para a capela.

Irão conversar com Jesus, o amigo das crianças e contemplar o seinblante da Virgem que, ante a presença das orfãozinhas, se desfaz toda em sorrisos, como na manhã da vida de Santa Terezinha...

Flores! E-las que desabrocham, cheias de vicio e de frescor, ali, bem perto, nos canteiros do Instituto, para amanhã, colhidas pelas mãos piedosas das Irmas, anjos de caridade, enfeitarem o sacrario do meigo Jesus
Crianças e flores!

Proteja a Virgem, mãe do mais santo e precioso Menino, que jamais houve sobre a terra todas estas crianças e abençoe todas estas flores, afim de que sejam sempre perservadas dos vermes malignos que roem as flores perfumadas e os corações inocentes das crianças.

CINEMA

A ORDEM a exemplo dos demais jornais de orientação catolica, do Brasil e do Estrangeiro, está publicando, atualmente, anuncios de cinemas desta localidade. Isso, não significa absolutamente apoio ou recomendação do jornal a qualquer filme. As pessoas interessadas na orientação cristã sobre os filmes, devem procurar a secção competente, em que este jornal Catolico as recomenda dos filmes, geralmente feitas pela Ação Católica Brasileira

Decimo quarto aniversário da Congregação Mariana do Alecrim

Grandes festividades comemorativas — A Congregação da Ribeira tambem aniversaria

Revestiu-se de grande brilhantismo as comemoração da passagem do 14.º aniversario da Congregação Mariana do Alecrim, ontem transcorrido.

Ás 6.30 na matriz de São Pedro, foi celebrada a santa missa pelo Revmo. Pe. Agostinho, tendo grande numero de legionarios da fita azul se aproximado do banquete Eucaristico.

Em seguida teve lugar a posse do novo conselho do sodalicio, eleito em sessão do dia 6 do mês em curso, que ficou assim constituido: Presidente — Pedro Americo do Nascimento; 1.º Assistente — João Batista do Nascimento; 2.º Assistente — Raimundo Nunes de Andrade; Secretario — José Cardoso Neto — Vice-dito — Paulo Barbalho; Tesoureiro — Francisco Cosme da Silva; Vice-dito — Armando Bezerra Avelino; Bibliotecario — Augusto Bezerra Sobrinho; Pres. do Setor de Novos Socios — Antonio Luiz do Nascimento; Pres. do Setor de Ensino Religioso — Paulo da Silva Porto; Pres. do Setor de Assistencia Social — Orlando Bessa; Pres. do Setor Esportivo e Diversional — Francisco de Assis Bezerra; Pres. do Setor de Imprensa José Pedro Néto e Apostolado da Comunhão Frequente — Silvestre Rodrigues de Oliveira, tendo o Pe. Agostinho dirigido palavras de felicitações aos novos dirigentes da Congregação do Alecrim.

Logo após foi dada a benção do Santissimo Sacramento.

A noite, no Salão Paroquial foi realizada brilhante sessão sob a presidencia do Comendador Ulisses de Góis presidente da Federação Mariana, que proferiu brilhante discurso, e se achava ladeado pelo Revmo. Pe. João, da Sagrada Familia, outras autoridades e do Conselho da instituição natalicIante.

Em nome do sodalicio mariano do Alecrim falou o seu presidente Contador Pedro Americo do Nascimento e especialmente convidado pronunciou eloquente discurso o Comendador Otto de Brito Guerra, tendo os oradores alcançado entusiasticos aplausos da numerosa assistencia que enchia literalmente o grande Salão Paroquial.

A parte artistica tomou vulto com a colaboração da Srta Margarida Filgueira diretora da Escola de Serviço Social do S E S I contribuindo para maior brilhantismo da festa. Foram executados pela orquestra [illegible] sob a regencia do maestro [illegible] e Remo de Aguiar, acompanhadas da srta Cristina Coêlho, cantaram escolhidos números do seu repertorio, todas recebendo calorosos aplausos de palmas.

Pelo Comendador Ulisses de Góis foi encerrada a sessão havendo em seguida exibição de filmes, oferecido pelo S.E.S.I.

Para ler no onibus

1. O coração humano se assemelha a um grande vulcão: dele saem materias inflamadas, escorias e fogo vivo: o que vale é que saibamos aproveitar o que é bom dentre as lavas.

2. Não é cristão a atitude de olhar de lado direito ou esquerdo e muito menos de olhar para traz pois, é significativamente do reino dos céus retrogrador.

3. Deixai-se levar pelos principios [illegible] da natureza espiritual e sem ornamentos [illegible] que um sodalicio que segue o instituto sem oposição a outra força que não possui.

Pe. Emerson Negreiros

Manifestou-se contrario

[illegible] Deputado [illegible] Senado [illegible] para [illegible] Medeiros [illegible] Senado [illegible] Dilson Medeiros Monteiro [illegible] Senado [illegible] Mario Bezerra de A Cavalcanti e artas [illegible] Leão de Almeida e Remo de Aguiar, acompanhadas da srta Cristina Coêlho, cantaram escolhidos números do seu repertorio, todas recebendo calorosos aplausos de palmas.

A IMPRENSA CATOLICA NÃO PODE VIVER SEM O APOIO REAL DOS CATOLICOS. E SEM IMPRENSA, OS CATOLICOS NÃO PODEM TER VOZ ALTIVA O SR AO MENOS ASSINA A ORDEM"?

Galvão Mesquita Ferragens S A
CASA QUE NÃO TEM COMPETIDORES
Ferragens, artigos sanitários e outros anexos
Tudo recomendavel em qualidade e preço
Rua Dr Barata 217. — Fone 1158

ARMAZEM NATAL
Grandes estoques de Farinhas, Molhados e Cereais em geral
Completo sortimento de bebidas nacionais e estrangeiras
Vendas em grôsso e a varejo Entrega a domicilio
AVENIDA RIO BRANCO 565 TELEFONE 116

JOSE' BERNARDO DE MEDEIROS NETO

30.º DIA

A familia de JOSE' BERNARDO DE MEDEIROS NETO, convida seus parentes e amigos para assistirem as missas de trigessimo dia que serão celebradas por alma do seu saudoso chefe, as 7 horas do dia 17 de Julho, na Catedral Metropolitana.

Antecipadamente agradece

LEITURA PR[illegible] NA LOMBADA

Labim/UFRN

A ORDEM

Propriedade do Centro de Imprensa S. A.

RIO GRANDE DO NORTE — NATAL — QUINTA-FEIRA, 17 DE JULHO DE 1952 — Num. 4923

BUENOS AIRES, 17 — O Ministro da Saúde Pública doutor Ramon Carrillo dará amanhã uma aula magna dedicada aos estudantes universitários de Curitiba e Porto Alegre que se encontram na Argentina. O embaixador brasileiro, doutor Batista Luzardo assistirá a essa dissertação.

contra as expropriações cambiais m países latinos americanos

Ameaçado de Impeachement

RIO, 17 — Corria ontem nos bastidores da Camara que Regis Pacheco está seriamente ameaçado de "impeachement". A corrente de Simões Filho ao que tudo indica apoiará o processo contra o governador o mesmo ocorrendo com o PTB. A UDN é reconhecidamente hostil ao chefe do executivo da Bahia. Disse que agrava-se a crise entre o governador baiano e Simões Filho o que foi indicado ontem pelas noticias estampadas num orgão intimamente ligado ao titular da pasta da Educação.

Declinio da exportação brasileira

RIO, 17 — Segundo os dados do financeira serviço de estatistica economica e do Ministerio da Fazenda decaiu no primeiro trimestre deste ano, em cotejo com igual periodo de 1951, a exportação brasileira. Em valor atingiu 7.450 milhões de cruzeiros, quando no primeiro trimestre do ano passado somou 7.921 milhões.

Verificou-se aumento de valor apenas em sete produtos, havendo reducão em todos os restantes .Pequeno aumento no café, mais acentuado no arroz, depois nas madeiras, no pinho em bruto, no algodão em fio, no cisal e nos minérios de ferro.

Como uma das causas desse declinio é principalmente citada a de estarem os preços dos produtos brasileiros acima do nivel internacional Entre os produtos com maiores probabilidde de escoamento estão os minérios de ferro, cujos embarques para o exterior, de janeiro a março de 1952, tiveram um aumento de 148.7%, sendo maior exportadora a Companhia do Vale do Rio Doce.

Em compensação, só o valor do café representou, sobre o *total exportado* no trimestre em exame, mais de 71%.

Contrario aos Direitos Internacionais

Fala o representante francês — Não tem valor o tratado

HAYA, 17 — O professor Andre Gross, representante francês no Tribunal Internacional de Haya, disse que os Estados Unidos estão de fato exigindo no Marrocos previlegios contrarios aos direitos Internacionais. A França recorreu ao Tribunal Internacional, para decidir sobre os direitos de estrategia militar reclamados pelos norte americanos com base num tratado assinado com a solução de Marrocos em 1936. Sustentam os franceses que esse tratado não tem valor, em vista das funções protetoras exercidas pela França.

Danton em São Paulo

RIO, 17 — Danton Coelho que ultimamente estêve com o sr. Getulio Vargas, com quem conversou a sos, foi a S. Paulo.

Nos meios ligados ao ex ministro do Trabalho, atribue-se a viagem de caráter politico, relacionando-se com os entendimentos iniciados entre o sr. Vargas e o governador Garcez.

Inoportuna a Reforma

RIO, 17 — O deputado Paulo Laura declarou a reportagem que acha inoportuno a reforma parlamentarista. Votará contra a emenda constitucional de autoria do deputado Raul Pila. Em nome do PSP o representante paulista declarou "os atuais deputados não receberam mandato para votar uma reforma constitucional desta ordem".

Conferencia do Sen. Ferreira de Souza

Amanhã, na Escola Tecnica de Comercio — Homenagem ao Ilustre parlamentar conterraneo

Aproveitando a presença nesta capital, do Senador José Ferreira de Souza, um dos representantes do Rio G. do Norte na Alta Camara do pais, a direção da Escola Técnica de Comércio de Natal convidou-o para realizar uma conferencia, o que foi aceito pelo ilustre parlamentar.

Assim sendo, amanhã, às 20 horas, no salão de honra daquele modelar estabelecimento, o Senador Ferreira de Souza pronunciará erudita conferencia sobre palpitante tema, tudo fazendo crer, pela cultura do orador e por sua projeção no Senado Federal, que a sua palavra se revista do brilho que sempre marca a atuação do dr. Ferreira de Souza no parlamento e na cátedra, onde professou de Direito.

O ilustre conterraneo é esperado em nome dos corpos docente e discente pelo prof. Bezerra Soares.

O dr. Ferreira de Souza é alvo de significativa homenagem por parte da Escola que o teve como um dos seus antigos diretores.

Para a sessão de amanhã será franqueda a entrada ao público.

Convidado Gabriel Passos

RIO, 17 — Foi enviado [illegible]

Foi a Bahia representar o Tribunal de Justiça

RIO, 17 — Seguiu hoje para a Bahia o advogado Evandro Lins e Silva afim de representar o Tribunal de Justiça daquele estado contra o governador Regis Pacheco Constituinte de Evandro Lins e o Diretor do Serviço de Educação de Adultos na Bahia Osvaldo Pinto de Carvalho correligionario do Ministro Simões Filho que foi agredido em Cipó no dia [illegible] Regis Pacheco

Reiniciadas as negociações

TOQUIO, 17 — [illegible] negociações entre os aliados e os comunistas. Porisso a [illegible] dita-se que os vermelhos [illegible] apresentem alguma nova proposta capaz de fazer progredir [illegible]

Noticias Politicas

REALIZADA A CONVENÇÃO DA UDN

Conforme vinha sendo noticiado realizou-se, ontem, no Palacio Amaro Cavalcanti a Convenção da UDN.

Com a presença de diretores do Partido, representações federal e estadual, vereadores, correligionarios e representantes dos diversos partidos politicos realizou-se a sessão plenaria ás 14 horas, na qual foi discutido e aprovado novo regimento interno, seguindo-se a eleição dos membros do Conselho Estadual e Diretorio Executivo. Após fizeram uso da palavra diversos oradores.

A' noite, ás 8 horas houve a sessão de encerramento, na qual o snr. Djalma Marinho saudou os representantes dos diversos partidos. Em seguida falou o snr. André Fernandes saudando os convencionais, em nome dos quais agradeceu o deputado Maria no Coelho. Em seguida o senador Ferreira de Sousa, que presidiu a Convenção, passou a direção dos trabalhos ao Deputado José Augusto que com brilhante discurso ressaltou o ambiente democratico daquela casa onde se viam elementos de todas as correntes politicas. Encerrando sua saudação o vice presidente da Camara dos Deputados externou seu apelo para que o Estado continuasse nesse ambiente de paz e tranquilidade politica. Após foi encerrada a sessão ficando assim constituido o novo Diretorio Estadual da UDN:

José Augusto — Presidente; Dinarte Mariz — 1. vice-presidente; Djalma Afanha Marinho — 2. vice-presidente; Gentil Ferreira de Souza — 3. vice-presidente; Milton Ribeiro Dantas — secretário geral. José Cortez Pereira — Sub-Secretário; Rafael Pereira de Araujo, Aristofanes Fernandes e Silva, João Medeiros, Florencio Luciano, Vivaldo Pereira de Araujo, Francisco Duarte Filho, Francisco Cabral da Silva, Antonio Martins Fernandes, Antonio Germano da Silveira, Vicente do Rego Filho, Francisco Martins Fernandes Agenor Bezerra de Araujo Lima, Jocelin Vilar de Melo.

EM NATAL O DR. JOSE' VARELA

Acha-se nesta capital o dr. José Varela, ex-governador do Estado e Presidente do PST secção deste Estado. Nesta Capital s.s. demorar-se-á alguns dias devendo hoje presidir a convenção estadual da agremiação politica que dirije.

SNR. DUARTE FILHO

Procedente de Mossoró chegou ontem a esta capital o snr. Francisco Duarte Filho, presidente do Diretorio da UDN na capital do Oeste e figura de destaque nos meios politicos do estado.

PERMANECE EM NATAL O SENADOR GEORGINO AVELINO

Chegado ante ontem da capital da Republica permanece nesta cidade o senador Georgino Avelino, procer de grande evidencia não somente no seio do PSD mas tambem no cenario politico estadual.

REESTRUTURAÇAO DO PSD EM APODI

Segundo conseguimos apurar realizou-se ontem a reunião para reestruturação do PSD na cidade de Apodi. Essa reunião que contou com a presença do senador Georgino Avelino e do deputado Theodorico Bezerra realizou-se tambem dentro de ambiente de perfeito entendimento politico.

EM TORNO DA MESA DA ASSEMBLEIA

De acordo com o que atestou a nossa reportagem realizou-se no dia 15 do corrente uma conferencia entre os snrs. Café Filho, Silvio Pedroza, Georgino Avelino e José Augusto. Essa conferencia que teve lugar na Vila Potiguar versou em torno da composição da mesa para Assembleia Legislativa e, segundo conseguimos saber ficou resolvido que o snr. Ezequiel Fonseca, pertencente ao PSP, seria recleito presidente da referida Mesa.

Não compareceu a reunião

RIO, 17 — O Deputado José Bonifácio não compareceu ontem a reunião do Diretorio Nacional da UDN onde era esperado para exibir as cópias do inquérito do Banco do Brasil. Explica-se o deputado mineiro dizendo não ter recebido ainda as referidas copias o que somente deverá acontecer na proxima segunda feira. Segundo noticias dadas este atraso não mais pretende levar o inquerito a UDN estando disposto a ler na Camara a integra assim que o receber

Discordam as correntes

O Partido Trabalhista contrario — Attlee e Bevin em luta

LONDRES, 17 — O Partido Trabalhista decidiu opor-se a imediata ratificação dos acordos de paz entre os aliados e a Alemanha Ocidental. Entrementes, informa-se que continua a luta entre os trabalhistas da direita e o da esquerda, chefiados respectivamente pelos senhores Attlee e Bevin. Os da esquerda se opõem sistematicamente ao rearmamento da Alemanha Ocidental

REPELIU A PROPOSTA SUECA

Volta a fazer acusações — Estavam desarmados

Estocolmo, 17 — A Russia em sua resposta, a Rus- sia volta a faser suas acusações no sentido de que o cata linha abrira fogo sobre os aviões sovieticos, embora es que um avião catalina sueco vam desarmado. incidente ocorrido ha poucos dias no mar do Baltico, em suecos assegurem que estafor derrubado pelos ruscos

MUNDO

SIS

as secretas Truman, censurou o Congresso por ter feito cortes excessivamente rigorosos no seu orçamento.

RECUSOU-SE A DESIGNAR A COMISSAO

LONDRES, 17 — O premier Churchill recusou-se, na Camara dos Comuns a designar uma comissão especial para investigar as atividades comunistas do Deão vermelho de Canterbury, doutor Hewlett Johnson. Churchill declarou que isso daria as atividades do doutor Hewlet um valor que as mesmas não tem e Deão vermelho declarou ha dias que possue provas de que [illegible]

O QUE OCORRE NO BRASIL

Noticiario da Radiopress

RIO 17 — Seguiu ontem para Porto Alegre, finalmente a comissão parlamentar de inquerito designado pela Camara para apurar o assassinato de cidadãos brasileiros pelos gendarmes argentinos.

AGRAVOU-SE A SITUAÇAO

RIO 17 — Revelase que quando se esperava que os [illegible] se agravou a crise politica da Bahia. De onde valeriam os passos do pelo governador Regis [illegible] aproximar-se com Simões Filho.

AUXILIO DE VINTE MILHOES DE CRUZEIROS

RIO 17 — A bancada [illegible] cruzeiros para os festejos comemorativos do primeiro centenario da emancipação politica do Estado. O projeto de autoria do deputado Artur Ramos atendeu assim os anseios do governador Maximiano da Rocha [illegible] na organizar um vasto programa para celebrar a efeméride no proximo ano

ENCAMINHADO PELO PRESIDENTE VARGAS

RIO 17 — O [illegible] Fontes, chefe da Casa Civil da Presidencia da Republica cumprindo determinação do presidente Vargas, transmitiu aos ministros de Estado recomendações no sentido de evitar que [illegible] propostas orçamentarias [illegible] pelo executivo ao poder Legislativo

FORAM APROVADOS OS PROJETOS

RIO 17 — Na Camara dos deputados foram aprovados os projetos que dispõe sobre [illegible] e concede [illegible] credito [illegible] para o [illegible] Congresso Nacional [illegible] Estado e o que autoriza o Tribunal de Contas a registrar [illegible] pessoal dos quadros [illegible] Departamento [illegible] Correios e Telegrafos [illegible] concessão de um [illegible] extraordinario [illegible] proposta [illegible] encaminhada [illegible]

Labim/UFRN

CENTRO DE IMPRENSA S. A.
Sede — Rua Dr. Barata, 216 — NATAL
Presidente — CLEMENTE PEDROSA DE MOURA
Gerente — TOLANDO COCENTINO

A ORDEM

DIARIO VESPERTINO
(Circula desde 14-7-1935)
Diretor — OTTO GUIMARÃES

TELEFONES

Direção 23-70 — Gerencia 13-40 — Redação 13-23 — Presidencia 13-07

ASSINATURAS

Ano .. .. Cr$ 120,00
Trimestre 45,00
Semestre 80,00

VENDA AVULSA

N. atrasado .. ... Cr$ 1,20
N. do dia .. .. .. ,50

PUBLICAÇÕES — TABELA NA GERENCIA

REPRESENTANTES

RIO — A. S. LARA, Senador Dantas, 45-1.º andar — Fone 22-3624
S. PAULO:—Raul Camanayor, Rua Felipe de Oliveira, 21 3.º andar Fone: 5-6973

SOCIEDADE

O PENSAMENTO UNIVERSAL

Não penseis que a vossa salvação corra perigo pelo fato de trabalhardes para glória do S. Coração na salvação das almas que vos confiou. — S. Margarida Maria

ORIENTANDO

EDUCAÇÃO ADEQUADA

Muitos dos maus hábitos adquiridos na infância repercutem durante tôda a vida, tornando o indivíduo infeliz e desajustado, isto é, um ser fora das normas da sociedade, A Medicina já fixou regras especiais para evitar tal desajustamento e os seus efeitos nefastos. Essas regras constituem um dos objetivos de Higiene Mental.

Dê a seus filhos uma educação adequada, pondo em prática os ensinamentos de Higiene Mental. — SNES.

RECEITA DO DIA

BIFES EMPANADOS. — Cortam-se os bifes, temperam-se com um pouco de sal e pimenta do Reino. Passam-se em farinha de rosca, depois em ovos e em seguida, novamente, na farinha de rosca. Fervem em fogo moderado e servem-se com vagens passadas em manteiga.

FARMACIAS DE PLANTÃO

Farmacia das Rocas — Rua Expedicionário José Varela — Rocas.

Farmacia Almeida — Rua Ulisses Caldas — Cidade Alta

Farmacia Central — Rua Amaro Barreto — Alecrim

FAZEM ANOS HOJE

SENHORAS:

Mirtes Leandro, esposa do dr. João B. Leandro, medico nesta capital.

SENHORES:

João Carvalho Fernandes de Oliveira, funcionario dos Correios e Telegrafos, em Canguaretama.

— Epitacio Marinho de Carvalho, Gerente do Armagem Natal, desta cidade.

SENHORINHAS:

Alix Ramalho, elemento de relevo nos meios sociais catolicos, professora da Escola Domestica de Natal e funcionaria da Legião Brasileira de Assistencia.

JOVENS:

Marcelo Augusto de Carvalho, filho do falecido dr Demostenes de Carvalho.

— Academico Guilherme Ventura Guedes, filho do sr. Manoel F. Guedes, construtor civil, nesta capital.

Visitas:

Esteve ontem na redação deste jornal o sr. Miguel Mofek nosso dedicado cooperador em Pedro Velho, municipio de Goianinha.

Companhia de Seguros de Vida
PREVIDENCIA DO SUL

— 46 anos de devotamento aos lares do Brasil —

Dados extraidos do Relatório-balanço referente ao exercicio findo em 31 de dezembro de 1951:

Ativo real	Cr$	257.828.242,60
Reservas e fundos	"	245.204.786,90
Seguros em vigor	"	2.431.320.899,00

Opera com excelentes planos de seguros de vida para garantir pecúlios, o custeio de estudos, rendas temporárias e vitalicias, o pagamento de dividas hipotecárias, etc., proporcionando vantagens, também excepcionais, nos seguros em grupo.

Sede
Rua dos Andradas n.º 1049 — End. telegr: "Previsul"
C. postal 70 — PORTO ALEGRE

Escritórios em
Curitiba — São Paulo — Rio de Janeiro — Belo Horizonte
Salvador — Recife — Fortaleza

Dissolvida a Cooperativa de Consumo Popular de Parelhas Limitada

Conforme ata da Assembleia Geral Extraordinaria de solução, foi dissolvida em 12 de Fevereiro passado, a Cooperativa de Consumo Popular de Parelhas Ltda. e nomeados seus liquidantes os srs. Severino da Silva Oliveira e Ivanildo de Souza Barros.

ATA DA ASSEMBLEIA GERAL EXTRAORDINARIA DE DISSOLUÇÃO DA COOPERATIVA DE CONSUMO POPULAR DE PARELHAS LIMITADA, realizada na 12 de fevereiro de 1952.

Aos doze dias do mês de fevereiro do ano de mil novecentos e cinquenta e dois nesta cidade de Parelhas séde da comarca do mesmo nome, do Estado do Rio Grande do Norte, em sua séde, sita à rua Bernardino Senna 54 às 16 horas, mediante convocação regularmente feita por comunicação escrita a todos os associados, estando presentes os membros do Conselho de Administração e os associados que assinaram o Livro de Presença, verificada a presença de maioria legal para funcionar a Assembléa Geral Extraordinaria, o senhor presidente, foi ela aprovada, por unanimidade de votos, valendo essa deliberação pela manifestação da livre vontade de cada um dos presentes de dissolver a sociedade, nos termos da exposição do senhor presidente. Declarou o senhor presidente, então que antes a manifestação a Assembleia considerava DISSOLVIDA a Cooperativa de Consumo Popular de Parelhas Lida. Por proposta apresentada pelo senhor Waldemar de Araújo Santaio e logo aprovada pela Assembleia, foram nomeados liquidantes da sociedade os senhores Severino da Silva Oliveira e Ivanildo de Souza Barros. Indicou por fim o senhor presidente uma comissão de seis membros para assinarem a ata dos trabalhos: 1 — Placido Gondim de Sena 2 — Prof. Raimundo Guerra 3 — Durval Buriti, 4 — Severino de Azevedo Dantas 5 — Francisco Cirilino de Souza, 6 — Manoel Marcelo de Lima e 7 — Natanael Rodrigues de Carvalho. Por fim, nada mais havendo a tratar, foi encerrada a reunião, da que se lavrou a presente ata, que lida e achada conforme, foi aprovada e vai assinada devidamente. Parelhas 12 de fevereiro de 1952. (a) José Arnaldo de Medeiros — Presidente; José da Costa Cirne Filho e Severino Rodrigues de Sena — vogais; Waldemar de Araújo Santaio — Secretario, Severino da Silva Oliveira — Gondim, Raimundo Guerra, Durval Burity, Severino de Azevedo Dantas Francisco Cirilino de Souza, Manoel Marcelo de Lima e Natanael Rodrigues de Carvalho.

a) José Arnaldo de Medeiros — Presidente

Dia Liturgico

HOJE

SANTO ALEIXO

Rico e nobre romano, este unto deu um exemplo de abnegação logo do dia do seu casamento a abandonar a sua noiva e peregrinou durante 17 anos, pobre e desconhecido, pelos diversos Santuarios. De volta a casa paterna, vivia desconhecido, como pobre mendigo, de esmolas, sofrendo as injurias dos empregados e ainda a dos seus, pelo seu procedimento. Somente depois de sua morte, por suas notas, conheceu-se quem era ele. A Epistola e o Evangelho falam deste desprendimento e dão otima lição para a humanidade de todos dias.

SEXANA
S. Camilo de Lelis
Missa propria. Gloria, Credo. Prefação do Santissimo

GRAÇAS

Brevemente
Aqui
?

CASA À VENDA

Vende-se a rua 24 de Maio, entre a Rua Dr. Barata e Rua Dr. Barata nº 216 Telefone 1222 Negocio urgente.

Cooperativa Central de Credito Norte Riograndense Ltda.
(Ex-Caixa Rural e Operária de Natal)
Sede - Rua Dr. Barata, 208 - Ribeira
Expediente — 9 ás 10,30 e 13,30 ás 15 horas (2a. a 6a. feira) — 9 ás 10,30 (aos sabados)
O mais popular dos estabelecimentos de crédito
Propulsor da Economia e do Trabalho
Faça hoje mesmo seu deposito
E uma prova de confiança no Cooperativismo
LEITURA PREJUDICADA NA LOMBADA MUTILADO

Bronquites Assaduras
POLVILHO ANTISSEPTICO GRANADO
Frieiras Suores fetidos

CINEMA

A ORDEM a exemplo dos demais jornais de orientação catolica, do Brasil e do Estrangeiro, está publicando, atualmente, anuncios de cinemas desta localidade, isso, não significa absolutamente apoio ou recomendação do jornal a qualquer filme. As pessoas interessadas na orientação cristã sobre os filmes, devem procurar a secção competente, em que este jornal publica as censuras dos filmes, geralmente feitas pela Ação Catolica Brasileira

OBRAS DAS VOCAÇÕES SACERDOTAIS

Aviso

A OVS pede às zeladoras da IFC que recolham as contribuições do trimestre Abril, Maio e Junho, para os respectivos Cursilhos de Sabado e Domingo.

Efemérides Estaduais

JULHO 17

1855 — O deputado José [illegible] Alexandre Seabra de Melo [illegible] propõe a mudança para S. [illegible] José de Mipibu da séde da Capital.

1880 — E' instalado o serviço telegrafico de Macaiba.

1904 — O pelourinho [illegible]

CASOS & COISAS

UMA REFORMA OPORTUNA

Acontece que no Brasil [illegible] essa questão de leis e [illegible] lamentos, as emendas [illegible] piores do que o soneto [illegible]

Mas o que lemos, ha dias, [illegible] em referencia á reforma do Codigo de Processo Penal e da Lei de Contravenções Penais, é deveras interessante e de uma oportunidade admiravel.

O sr. Marco Junior, [illegible] apresentado com os seguintes desastres de automoveis e atropelamentos [illegible] final do ano, [illegible] modificações [illegible] caso, para os casos de homicidio culposo, como [illegible] acontecer nas mortes [illegible]

JOEL DE OLIVEIRA

MISSA DE 30º DIA

D. D. Vicencia Medeiros [illegible] Iva e Maria Aparecida de [illegible] Medeiros e Antonio Pedro [illegible] e netos convidam para a [illegible] São José, às 7 horas, a [illegible] sufragio na data do seu [illegible] JOEL DE OLIVEIRA, [illegible] todos que comparecerem a [illegible]

CARTÕES SOCIAIS

A tipografia do Cartões Sociais e S. J. mantem grande e variado sortimento de cartões das marcas PELE DE SEDA, ART FIM, ROYAL, REGENT e de diversos fabricantes.

Faça sua encomenda [illegible] DEM.

Preços que desafiam [illegible]



YPIRANGA
PROTEGEM E EMBELEZAM
DISTRIBUIDORES
Casa Lux Ltda.
Rua Dr Barata n 196 — Fone 1136
NATAL — RIO GRANDE DO NORTE

Labim/UFRN

utebol natalense em 52

Um campeonato diferente

ste ano, vamos ter mais ebol do que nas veses an- ores, com a reorganização segunda divisão, que já izou com muito exito o Initium e já tem assen- o o próximo dia 26, para rimeira rodada do certa-

fas, agora é a vez da pri- ira divisão se movimentar n o seu campeonato ofici- domingo, o público assis- o Tornelo Inicio. Muita ectativa reina em torno certame deste ano, visto que as forças estão bem equilibradas. Passemos em revista os disputantes:

AMERICA

O America reune a maior dose de favoritismo, mas o Campeão invicto do ano passado não vai se descuidar porque quer repetir o feito de 48/49. Portanto, os rubros que se previnam contra as surpresas.

SANTA CRUZ

Logo após o Campeão, vem o Santa Cruz, que agora reorganizado, com a sua nova Diretoria inteiramente devotada para o clube, tem possibilidades de se reabilitar no soccer local, cumprindo uma situação que satisfaça aos seus dirigentes e admiradores.

ATLETICO

Surge o Atletico como uma "terceira força". O rubro-negro de Brigido, não tem se descuidado e promete voltar aos seus aureos tempos de "esquadrão de aço", revivendo as memoráveis batalhas de 43...

RIACHUELO

Riachuelo, é outro que pelo seu material humano, pode surpreender. O quadro da Base Naval não tem sido feliz, mas acreditamos que o time precisa adquirir conjunto, para então usufruir os efeitos, porque sem entendimento em suas linhas, não pode alcançar êxito.

ALECRIM

O Alecrim, que depois do America é o mais velho dos disputantes, precisa reviver seus melhores dias. Em suas fileiras, de 10 anos para cá já brilharam craques como Pirí, Professor, Geleia, Leonidas (que encerrou sua carreira no America), 41, Caçula Chicanga, de saudosa memória e tantos outros, que a torcida lembra com saudades.

POTIGUAR

O Potiguar tambem necessita de uma reabilitação. A sua torcida parece ver o alvirubro de 47, com J. Pinto Arnaud, Arlindo, Abel e Pedro Augusto, que tanto brilharam naquele ano.

Portanto, varios são os motivos que muito poderão tornar o certame deste ano, numa competição cheia de atrativos. Não ha favoritismo porém os "mais" e os "menos" reunidos às peripécias dos matchs futebolisticos, poderão apresentar o que não se espera...

PETROLINA MINANCORA

CONTRA CASPA, QUEDA DOS CABELOS E DEMAIS AFECÇÕES DO COURO CABELUDO.

Placard Esportivo do Brasil e do Exterior

COPA RIO

D. FEDERAL

Penarol 1 x Grasshopper 0

Renda — 332.539 cruzeiros

S. PAULO

Austria 4 x Libertad 2

Renda — 203.055 cruzeiros

DOMINGO — RIO DE JANEIRO

Fluminense 0 x Sporting 2.

Renda — 1.802.733 cruzeiros.

S. PAULO

Corintians 6 x Sarrebruyen 0

Renda — 738.565 cruzeiros

Baltazar (5) e Claudio marcaram os autores da magnifica vitoria corintiana, Marx marcou o tento dos alemães

BELÉM

Remo 3 x Ex-Combatentes 0

FORTALEZA

Fortaleza 6 x Gentilandia 1

CAMPINA GRANDE

Treze 2 x Auto Esporte de Recife 0.

RECIFE

Nautico 2 x Santa Cruz 1

Juiz — Ivanildo Bezerra

Renda — 89.933 cruzeiros.

SALVADOR

Bahia 6 x Vitoria 1.

VITORIA

Bangú do Rio 6 x Combinado Vitoria Rio Branco 0

Renda — 35.000 cruzeiros.

BARRA MANSA

Botafogo do Rio 9 x Juventus 1

BELO HORIZONTE

Portugueza de Desportos 1 x Atletico 0.

Renda — 170.000 cruzeiros

CAMPINAS

Ponte Preta 2 x São Paulo 2

SANTO ANDRE'

Corintians local 2 x Palestra da capital 0

PORTO ALEGRE

Gremio 1 x Internacional 1

BOGOTA' — COLOMBIA

Botafogo do Rio 2 x Milionarios 1

Impurezas do Sangue? ELIXIR DE NOGUEIRA Aux. Trat. Sífilis

SOMAS OFICINAS FATAU FABRICADAS COM MAQUINAS MODERNAS PARA confecção de quaisquer serviços graficos e de PAUTAÇÃO NOSSOS PREÇOS DESAFIAM COMPETIDORES

Comemorando o aniversario do REX, a CIRCDA exibirá, hoje, simultaneamente — REX e S. LUIS, em sessões de 15.30 e 20 horas.

VITTORIO DE SICA em:

Ladrões de bicicletas

Pelicula extraordinaria, com um "cast" tambem extraordinario, pontificando o nome de Vittorio de Sica. "LADRÕES DE BICICLETAS", marcará época na historia do cinema

SABADO R E X SABADO

Fogo nos labios e traição nos olhos, aquela beldade arrastava-o ao abismo!

Errol Flynn, Dean Stockwell e Paul Lukas em:

KIM

A India e seus mistérios! Perigos e intrigas! Romance e beleza! "KIM", cada cêna uma emoção! Filmado na India em Technicolor.

A partir de Sabado em Matinée e Soirée no S. LUIS

Jean Maris — Danielle Darrieu em:

Entre o amor e o trono

Os faustos e misérias de uma corte condenada!... "ENTRE O AMOR E O TRONO". Baseado no drama de VICTOR HUGO.

São Pedro—Hoje

O Magico de Oz

Somente às 20 horas

Ultima exibição.

A APE disputará o torneio de voleibol

O sexteto estudantil estreiará sabado a noite

Já está definitivamente assentada a participação de uma representação da Associação Potiguar de Estudantes, no Torneio Relampago de Voleibol, iniciado sabado último. Os estudantes vêm treinando sob a orientação do academico Heyder Moura e deverão estreiar na noite do proximo sábado, frente à turma da APE. O sexteto estudantil será um forte concorrente ao titulo maximo. Contará dentre outros, com valores como Pretinha, Esmeraldo, Heyder, além de outros elementos com grandes possibilidades de brilhar.

Esta manhã, os estudantes estiveram realizando proveitoso ensaio, ajustando as suas linhas para a primeira jornada no Torneio.

Triunfo espetacular dos amadores do Brasil

TURKU 27 URGENTE — A seleção amadora de futebol do Brasil, jogando esta tarde contra a Holanda, no Estadio Municipal local, obteve brilhante vitoria pela esmagadora contagem de 5 x 1. O...landeses depois de arrancarem aos brasileiros, em alguns instantes a fazer perigar a situação das brasileiras. Todavia, logo que Humberto estabeleceu a contagem, chegaram aos brasileiros a fazer [illegible] Vavá e Ipojucan [illegible] Vavá [illegible] Ipojucan [illegible] Vavá [illegible] Ipojucan [illegible] Vavá [illegible]

Labim/UFRN

A anti-lec

OTTO GUERRA

"Devia tentado, cair por terra o ultimo projeto divorcista do sr. Nelson Carneiro. Ele primeiro quis retirar do texto constitucional a referencia a vinculo indissoluvel, quando se tratava da constituição da Familia. Sofreu tremenda derrota.

Seu segundo projeto, agóra caido na primeira batalha, a da constitucionalidade, visava acrescentar mais uma hipotese de anulação do casamento, qual fosse a de passarem os conjuges cinco anos desquitados. Desde que tal ocorresse, podiam, então, requerer a anulação do seu casamento, porque tinham provado incompatibilidade insanavel.

Custa crér que um professor de Direito chegue ao ponto de misturar noções elementares, em materia de nulidades. Porque todos os casos de anulação de casamento previstos no direito brasileiro — e não póde deixar de assim ser em todo ato juridico, são decorrentes de causas anteriores á solenidade, do contrato. E' o caso, por exemplo, do que cêde ignorando a existencia de um defeito fisico irremediavel no outro cônjuge, ou que tenha errado quanto á sua identidade, sua honra, sua bôa fama, um erro tal que torne insuportavel a vida em comum.

Como quer que seja, são fatos anteriores ao próprio casamento. A emenda Nelson Carneiro vinha trazer uma subversão a esse sistema. O fato causador da nulidade não era anterior, mas posterior, e desquite. Como se vê, um divorcio disfarçado.

Mas o deputado divorcista é desses que não se rendem facilmente.

Derrotado em duas tentativas, já anuncia a constituição de uma Liga Eleitoral Divorcista, que fundará diretorios em todos os Estados, tendo, no seu dizer, a finalidade de esclarecer todos os brasileiros sobre os beneficios da implantação do divorcio no país, considerando-o moralisadora providencia. Cheio de ênfase, sustenta não haver força humana capaz de deter a luta pelo divorcio. E ainda mais curiosamente arremata: Somente os impatriotas acreditam que um pais que monta laboratorios para pesquisar energia nuclear, não está preparado para corrigir os desacertos conjugais. Tenho, hoje, a responsabilidade de lutar por milhões de vitimas de desentendimentos matrimoniais e só enrolarei a bandeira depois da vitória.

Um homem prevenido vale por dois. Vamos tambem nos preparar para novas batalhas, com a constituição dessa nova especie de LEC do sr. Nelson Carneiro, uma anti-LEC que ele promete atuante e vontadosa.

Divorcio não é sinal de progresso e nada tem a sua instituição com a existencia de laboratórios de energia atomica.

Terminou a Semana Catequetica

DIVERSOS DE PERNAMBUCO E ESTADOS VIZINHOS — VIAGEM AOS SANTUARIOS ESTRANGEIROS E NACIONAIS

RIO, 17 — (De avião) — Sessenta e oito alunas de catecismo de quasi todos os Estados do Brasil, tomaram parte numa maratona catequética, promovida pela Ação Católica e realizada durante os dias 7 a 13 do corrente.

Responderam a centenas de perguntas sôbre a religião, "batalharam" e fizeram testes os mais variados sôbre dogmas, atos de fé e definições do catolicismo.

PREMIOS

As maratonistas receberam no salão de festas do Colégio Santo Thácio, das mãos de dom Helder Câmara, os prêmios a que fizeram jús. Houve uma supresa geral durante as solenidades finais: tôdas foram premiadas.

Livros, bolsas, balangandãs foram distribuidos às centenas.

VIAGEM AOS SANTUARIOS

As quatro alunas colocadas em primeiro lugar receberão como premio uma viagem aos santuarios de Aparecida e Fátima; aquelas que ficaram nos segundos lugares farão uma viagem aos santuários nacionais.

Serão visitados os santuários de Porto Alegre, Nossa Senhora da Aparecida, Guaratapes, Belém e S. Paulo, onde existe um santuário — de Nossa Senhora do Segrado Coração — que possui o maior carrilhão do Brasil, composto de 47 sinos.

VENCEDORES

Venceram a Maratona Catequética, em primeiro lugar, as seguintes: — Isis Felix da Silva, do Rio; Maildá Prazeres de Azevedo, de Maceió; Lúcia Neves do Amaral e Silva, do Recife; e Auremi Gouveia Alves, de Maceió.

Em segundo lugar ficaram os seguintes: Roberto de Morais, de Petrolina; Maria Nazareth, de Manaus; Clomice Solon Bezerra de Pesqueira, Pernambuco; e Maria Colet, de Porto Alegre.

MARATONISTAS

Tomaram parte na Maratona as vencedoras de concursos idênticos feitos nos Estados. Havia alunas das dioceses de Manaus, Fortaleza, Crato, Sobral, Natal, Caijazeiras, Olinda, Recife, Petrolina, Nazareth, Maceió, Bonfim, Rio, Botucatu, Campinas, Taubaté, Porto Alegre, Santa Maria, Vacaria, Corumbá, Ponta Grossa e Diamantina.

PASSEIOS

Os participantes tomaram parte também em diversos passeios e excursões, feitos aos pontos pitorescos do Distrito Federal. Estiveram no Jardim Zoológico, passearam de lancha na baia da Guanabara, foram ao Corcovado, Pão de Açúcar e Alto da Boa Vista.

NOTICIAS CATOLICAS

CONVERSAO AO CATOLICISMO

MINEAPOLIS, 17 (NC) — Grace Carlson, dirigente do Partido Operário Socialista, participa que o abandonará para voltar a Igreja Católica. O POS é um grupo trotskista.

ESPORTES E COMUNHAO

LOS ANGELES, 17 (NC) — Ao ganhar a carreira de longa distancia que o qualificou como participante nos Jogos Olimpicos de Helsinsk, Charles Capozzoli, aluno da Universidade (católica) de Georgetown, o atribuiu à missa e à comunhão frequentes. "De outro modo não o posso explicar" disse ao comunicar a sua morte, em Nova York, o triunfo.

FERIADOS RELIGIOSOS

MONTREAL, 17 (NC) — Uma lei de Montreal que proibe o fechamento das lojas nas festas de Epifania, Ascenção, Todos os Santos, Imaculada Conceição, Natividade e Ano Novo, foi declarada invalida pela Côrte Superior; mas a municipalidade fez uma apelação que a torna válida, enquanto o assunto passa para a Côrte Suprema.

EXAME DA VIDA DE MATT TALBOT

DUBLIN 17 (NC) — Terminou nesta cidade o exame de testemunhas, feito por um tribunal eclesiastico para decidir se Matt Talbot, operário de Dublin que de obêso se converteu em penitente e apostolo das missões, teve realmente vida de santo. Ele morreu em 1925.

SITUAÇAO NA HOLANDA

HAIA 17 (NC) — Contra as expectativas, o Partido Popular (católico) da Holanda perdeu nas eleições gerais (Senado e Terceira Casa), ao decidir-se suas filiações o surgir o Partido Nacional (católico). Mas conserva sua bancada na Câmara Alta.

INCREMENTE DAS VOCAÇÕES

LONDRES 17 (NC) — O cardeal Bernard Griffin, arcebispo de Westminster, recebeu com a sua familia os tradicionais votos de boa saúde dos seus filhos para remediar a escassez de sacerdotes que atrasa o desenvolvimento do catolicismo na Inglaterra. Para seus milhões de almas, [illegible] padre.

NOVA CRUZADA

CHICAGO 17 (NC) — [illegible] de Nossa Senhora do Carmo [illegible] pela cruzada de orações dos Padres Carmelitas, no Santuario Nacional de Santa Teresinha de Menino Jesus, para que todos os católicos dos EE.UU. orem pela unidade. O Pe. Paulo Hebard OC diz que a cruzada [illegible] Nossa Senhora [illegible]

Noticiário Natalense

AVISO AS SOCIEDADES POR AÇÕES — O Delegado Regional do Trabalho, [illegible] publicando um edital no Diario Oficial da União de 17 de junho [illegible] deste mês, avisa o diretor do Serviço de Estatistica da Previdencia do Trabalho, [illegible] um novo prazo de 45 dias a contar de 1º de julho [illegible] para as Sociedades por Ações, regidas pelo decreto-lei 2.627 de 1940, [illegible] ou estrangeiras, constituidas ou autorizadas pelo funcionar no país, a partir de 31 948, e escritas no cadastro obrigatorio das Sociedades por Ação instituido pelo Serviço de Estatistica e Previdencia do Trabalho.

LEGISLATIVO — O vereador Antonio Felix, na sessão de ontem da Câmara de Vereadores apresentou um projeto de lei dispondo sobre a desapropriação de um terreno no bairro Dix-Sept Rosado para a construção de um cemiterio publico. O cemiterio em aprêço que receberá o nome de São Sebastião será encravado no quarteirão número cinco cento e nove daquele bairro.

NA PRESIDENCIA — Em sessão solene [illegible] realizada ontem, na sêde [illegible] Estudantes, assumiu a presidencia daquela entidade o nosso correligionario de Redação Rubens Medeiros de Paiva, em virtude de ter o Presidente efetivo, jovem Erico Hackradt, viajado a Belo Horizonte, capital do Estado de Minas Gerais, integrando a representação do Rio Grande do Norte ao Congresso Brasileiro de Estudantes Secundários, [illegible] dias 20 a 26 do corrente mês.

CONGRESSO DE ESTUDANTES — Passageiros da Panair do Brasil, viajaram hoje com destino à cidade de Belo Horizonte, os delegados do Rio Grande do Norte ao V Congresso Brasileiro de Estudantes Secundários, a ser realizado na capital de Minas Gerais no periodo de 20 a 26 de Julho corrente.

A representação do nosso Estado vai composta pelos estudantes Erico de Souza Hackradt, presidente da Associação Potiguar de Estudantes, Geraldo José de Melo, companheiro de Redação, Meroveu Pacheco Dantas, Odon Otório e senhorita Edna Aguiar.

O referido congresso será realizado na capital mineira de onde os nossos representantes deverão regressar dentro de, aproximadamente, dez dias.

FESTA DO CARMO — Foi celebrada, [illegible] com bonitas cerimonias, a festa de N. Sra. do Carmo, pela irmãa Carmelitas, que, ora, dirigem a casa de Saúde da Policlinica, desta capital.

Pela manhã, o Revdmo. Vigário da Paróquia do Alecrim, Pe. Martinho Sienzel celebrou a Missa, na capela da referida Casa de Saúde, distribuindo em seguida, a Sagrada Comunhão, que foi recebida por todos os enfermos hospitalizados no Hospital da Policlinica.

SEMINARIO DE SAO PEDRO — A diretoria do Seminario de São Pedro avisa aos seminaristas que a reabertura das aulas será nos dias 19 e 20 deste mês.

VISITANTES — Depois de curta permanencia entre nós, retornaram ao Rio de Janeiro os drs. Marciano Freire e Japonan Guerra, nossos conterraneos e figuras de projeção no seio da colonia norte-riograndense da Capital da República, onde residem há varios anos.

A presença entre nós dos ilustres conterraneos se prende ao intercambio entre o Centro Norte-Riograndense do Rio de Janeiro e as associações culturais, cientificas e esportivas do nosso Estado, movimento êsse liderado pelo dr. Marciano Freire, incansável presidente daquele centro cultural.

Na tarde de terça-feira, o Sport Club de Natal, à frente o seu presidente dr. Tulio Fernandes, prestou uma homenagem aos itinerantes, em sua sêde social, sendo-lhe oferecida uma flamula de rubro-negro natalense. Fazendo entrega da significativa lembrança, falou o dr. José Guará, tendo feito o agradecimento o advogado Marciano Freire.

JOÃO WILSON MENDES MELO

ADVOGADO

Escritorio — Avenida Duque de Caxias, 868 — 1º
Residencia — Av. Rodrigues Alves, 776 — NATAL

A IMPRENSA CATOLICA NAO PODE VIVER SEM O APOIO REAL DOS CATOLICOS E SEM IMPRENSA, OS CATOLICOS NÃO PODEM TER VOZ ATIVA. O SR. AO MENOS ASSINA "A ORDEM"?

A ORDEM

NATAL — Quinta-feira, 17 de Julho de 1952

Departamento de Educação

Bolsistas do Estado para Cursos do INEP

O Diretor do Departamento de Educação recebeu o seguinte telegrama:

"Cumpre-me informar vossa excelencia somente poderão ser oferecidas, este ano, oportunidades aperfeiçoamento a professores primarios diplomados em efetiva regencia classe inclusive rural, diretores escolas primarias efetiva direção escolas, professores escolas normais em efetiva exercicio carreiras referentes formação profissional do mestre et professores desenho e artes industriais em exercicio dessa especialidade. Aperfeiçoamento será feito mediante estagios em escolas primarias Distrito Federal como regentes classes, assistentes de diretores, assistentes de professores normais estagios em escolas primarias Distrito Federal, como regentes classes, assistentes de Diretores, assistentes de professores normais et os candidatos curso desenho artes industriais mediante estagio no Senai e em curso especial Prefeitura Distrito Federal. Referidos estagios terão duração seis mêses, partir 1. agosto até 31 janeiro proximo ano. Aproveitando, sendo possivel, dentro criterio agora adotado, candidatos já inscritos, poderá vossa excelencia indicar bipt professores escolas normais 1, diretores escolas primarias 1, professores primarios 5, professores desenho artes industri, ais 1. Solicitamos, mais breve possivel respectivos nomes et providencias sua apresentação INEP até dia 20 julho proximo vindouro.

Contamos sua colaboração sentido iniciarmos cursos data prevista primeiro agosto. Ats Sds. Anisio Teixeira, Diretor Instituto Nacional Estudos Pedagogicos".

Os interessados na inscrição em qualquer desses cursos a todos de alta importancia para o ensino deverão comparecer a Secretaria do Departamento onde a maior urgencia para as devidas providencias sobre o assunto.

Canto de página

Viagem (1)

Geraldo JOSE' DE MELO

Sentimo-nos com dever de apresentar as nossas contas. Ausentámo-nos desta terra inigualável, ostentando o pomposo nome de "Delegado do Rio Grande do Norte" ao VI Congresso Brasileiro de Escritores Infanto-Juvenis. Pesava sobre os nossos ombros grande responsabilidade, porque, os nossos colegas e nós, que daqui partimos para representar a nossa terra, compreendiamos muito bem o que isto significava. Porisso, por conta da missão a que nos propuzemos dozes ou quinze dias atráz, estamos aqui, para dizer ao Rio Grande do Norte qual foi o nosso trabalho e o que foi que se disse dele na capital mulitta onde estivemos.

Quando, no grande Aeroporto "Augusto Severo", de Parnamirim, durante duas horas aguardamos a chegada do avião em que embarcariamos matutámos muito tempo em muitas coisas. Na responsabilidade que assumiramos. Na viagem de avião (que poderia cair). No nosso povo, que deixaramos para traz. No encontro com as grandes cidades.

Nos problemas, enfim, com que nos defrontariamos. A viagem era como um sonho distante — muito natural em todo provinciano, que, pela primeira vez, deixa a sua terra — muito bela, mas tão irreal nos parecia, que as possiveis dificuldades nos prendiam mais a atenção que a prespectiva de ver de perto o tão falado "paraiso do Brasil".

Festa de São Vicente de Paulo no Dispensario Sinfronio Barreto

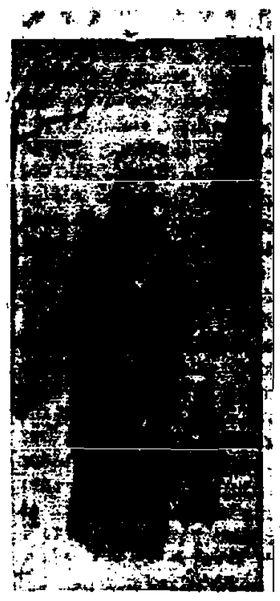

Na Capela do Patronato da Medalha Milagrosa haverá missa festiva as 6,30 horas, com Comunhão geral. A's 14 horas terá lugar uma festa recretiva para os pobres do Dispensario que consistará de Canconetas, comédia e Canto — e em seguida na Capela do Patronato Bentão do Sentissimo Sacramento.

Antonio Soares Filho

ADVOGADO

Av. Floriano Peixoto, 612
Fone 17-28

NOSSAS OFICINAS ESTAO APARELHADAS COM MAQUINAS MODERNAS — PARA — Confecção de quaisquer serviços graficos e de PAUTAÇÃO COM PREÇOS DESAFIAM COMPETIDORES

AVISO AOS ASSINANTES D'A ORDEM DA CAPITAL E DO INTERIOR

Solicitamos aos nossos cooperadores da Capital do interior providenciarem o pagamento de suas assinaturas, quando procurados pelo nosso cobrador ou pelos Agentes.

Outrossim lembramos que as assinaturas são pagas adiantadamente, sem exceção.

A GERENCIA

Galvão. Mesquita Ferragens S/A

CASA QUE NAO TEM COMPETIDORES
Ferragens, artigos sanitários e outros materiais
— Tudo recomendavel em qualidade e preço —
Rua Dr Barata, 217. — Fone 1188

Para ler no onibus

1. A exaltação natural nas causas é difícil de seguir a risca, sobretudo para certos temperamentos retardados mas é possivel a todos a boa vontade de fazer bem as coisas.

2. Se não estamos dispostos a preconceitos e certa aceitação das pessoas, nosso julgamento não se pode formular segundo as retas normas da justiça, reta e pura.

3. Mudemos de rumo na vida quando leves indícios pronunciarem fracasso certo, maximé quando se observa a contrariedade das leis imutaveis de Deus. O que não pode fazer face nenhuma criatura sobre a terra.

Pe. Emerson Negreiros

Sitio para recreio

Vende-se um aprazivel s[illegible] em Emaús, no Bom Pastor, no Carrasco, todo cercado com muito de duzentos [illegible] e muitas varas. Preços e para tratar com General Osorio, 903 entre o senhor Eurico Monteiro. Preço [illegible]

[illegible] Sergipe [illegible] assim constituida: Diretor, Cônego Edgard de Brito; diretores Professores Severino Bezerra, Oliveira Gonçalves, Dr. Luiz Nunes, Pedro Alves, Bonifácio Fortes, Otoniel Ribeiro, Ruth Menezes, Maria Thetis Nunes, Maria Ester Gama, Dr. Manoel Cabral, Dr. Antonio Garcia Filho, Dr. Antonio Dantas, Dr. Antonio Garcia Filho, Dr. Antonio Dantas, Dr. Antonio Garcia Filho, Dr. Antonio Dantas

Labim/UFRN

— Inaugura-se hoje nesta cidade o quarto... de Aeronautica com a participação de mais de trinta países.

A ORDEM

Propriedade do Diário de Imprensa S. A.

BOMBAIM, 18 — Caiu sobre esta cidade, uma das mais torrenciais chuvas de que ha mais de trinta anos não se havia visto. Toda a cidade ficou inundada.

RIO GRANDE DO NORTE — NATAL — SEXTA-FEIRA, 18 DE JULHO DE 1952 | Num. 4921

...união das Federações Rurais citada à Confederação Brasileira

...S

Em ...osas, ...i pe... ...osz, ...con... 15 ...trai... ...o, as ...cess... s.

...mis... ...pre... N. S. ..., os ...quias ...rada 50.a ...norte. ...e res ...casa ...zada, um será ...inas. **UEO-**

— O ...esco... ...nbai... ...oma. Jan... ...o his... ...le fo... ...uitos ...magia... ...con... ...invo... ...crise.

OUR-

...Tes... Jules Tou... ...fran... ...ofici... ...te a ...el do ...al... ...ocor... ...eram. Tes... ...es... ...órcas ...mon... ...a en... ...e ou ...e sol... ...o.

A' LAR

Exposição de motivos — Afetada a vida economica do pais

RIO, 18 — O Presidente da Federação Rural do estado de Goiaz acaba de se dirigir no presidente da entidade congenere central no Rio de Janeiro encarecendo necessidade de uma reunião das federações rurais de todo país para conjuntamente encaminharem e debaterem problemas ligados ás classes agrarias nacionais. Em sua exposição á confederação rural brasileira Sr. Ymara Filho da entidade de Goiania da importancia da realisação do aludido certame focalisa a crise em que se debate a coletividade rural brasileira afetando seriamente a vida economica do país no tocante quanto ás populações do interior cujos problemas se vêm acumulando.

Continuam em curso

Pensa numa solução - Não teve influencia — Fala João Neves da Fontoura



RIO, 18 — O Chanceler João Neves da Fontoura declarou hoje a reportagem, "não tenho nenhuma notificação oficial e nossas reclamações continuam em curso tendo sido entregue ao governo argentino uma nota de reclamação do Brasil atravez de nossa embaixada em Buenos Aires". Acrescentou que o governo argentino —"está pensando em propor ao governo brasileiro uma solução que evite futuros conflitos nas fronteiras e que sirva para extinguir o contrabando recíproco". Foi perguntado se a visita de Dean Acheson teria reflexos prejudiciais aos bons entendimentos entre nossa missão economica e o governo de Peron — João Neves respondeu-nos: tudo isso é falho categoricamente falho. Nossa missão continua trabalhando e ha dois dias veio aqui por esse motivo, o secretario que serve em Buenos Aires e que foi portador de várias observações importantes. O Secretário Jobim regressou hoje á Buenos Aires.

Acusações frivolas

Washinglon, 18 — A comissão legislativa norteamericana que estudou a redução dos preços mundiais do estanho, ontem, fez muitas acusações frivolas. Isto foi o que afirmaram aqui os representantes do estanho. Recorda-se que aquela comissão disse que os vendedores mundiais de estanho tentavam assaltar o tesouro dos Estados Unidos.

NOSSAS OFICINAS ESTAO APARELHADAS COM MAQUINAS MODERNAS

— PARA —

Confecção de quaisquer serviços graficos e de PAUTAÇÃO

NOSSOS PREÇOS DESAFIAM COMPETIDORES

Conferencia do dr. Ferreira de Souza

Expressiva homenagem será prestada, hoje, ao ilustre conterraneo-O tema de sua conferencia -A solenidade na Escola Técnica de Comercio

Conforme temos noticiado, realiza-se, hoje, ás 20 horas, na séde da Escola Técnica de Comércio de Natal, á av. Junqueira Aires, 398, a conferencia do Senador José Ferreira de Souza, um dos nossos representantes na Alta Camara do país, e figura de projeção nos meios juridicos, politicos e católicos do Brasil.

O ilustre parlamentar atendeu ao convite que lhe fôra feito pela Escola Técnica de Comércio de Natal, para pronunciar uma conferencia sôbre assunto de sua escolha, tendo o Senador Ferreira de Souza subordinado sua conferencia ao seguinte temário: — "RELAÇÕES DO DIREITO E DA ECONOMIA E A FEIÇÃO ECONOMICA DAS NORMAS DO DIREITO COMERCIAL".

Em nome dos corpos docente e discente da Escola, saudará o culto conferencista o professor Boanerges Soares, Juiz de Direito em Angicos, convidado para esse fim comparecendo ali autoridades representantes dos varios cleros sacros familias e outras pessoas gradas.

A cargo de alunos do Instituto de Musica do Rio G. do Norte, sob a direção da professora Lourdes Guilherme, haverá uma parte artistica, com numeros de canto, violino e piano.

Nessa ocasião, o Senador Ferreira de Souza será alvo de expressiva homenagem por parte da Escola, em reconhecimento aos seus serviços como antigo diretor e professor de Direito Comercial.

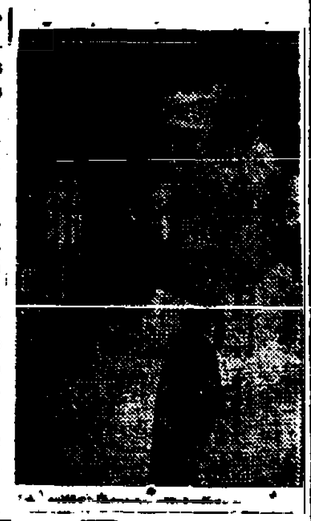

Apanhado em flagrante

RIO, 18 — Jacob Chanchenovitz recem chegado por via aerea foi apanhado em flangrante quando tentara passar contrabando de péles de alto custo. Chanchenovitz trazia as peles acumuladas no forro de sua capa tornando-a extraordinariamente volumosa.

Mensagem do Papa Pio XII ao povo brasileiro

RIO, 18 — Foi lida no Senado pelo Senador Marcondes Filho, a seguinte mensagem do Papa Pio XII:

"Ao povo brasileiro. Quanto é dado á olhares humanos entrever desde já os designios da divina providencia o Brasil tem hoje diante de si um grande futuro. Tanto maior em consequencia a responsabilidade do povo brasileiro no sentido de conformar-se com benditas e paternais intenções do Criador, vosso país é muito grande e rico. Mas a medida do seu territorio sempre terá proveito se for e na medida em que for mais feliz com o numero sempre crescente de familias corporal e espiritualmente sadias. Com [illegible] de vossos campos e terras sejam abertos [illegible] vossos corações para receberem todos que [illegible] buscar junto de vos nova patria onde viver honestamente em companhia dos seres queridos. Nas regiões [illegible] direção estados da Federação desista em [illegible] de colonização seja norma de diretiva [illegible] seja da escritura. Afim de que chegue aos recantos [illegible] seu longo vôo transpacifico. Esses aparelhos haviam deixado sua base na Georgia no dia quatro do corrente e deverão ficar provisoriamente nos serviços do comando estrategico da aviação no extremo oriente. Deverão chegar outros sete aparelhos durante a noite de hoje

ROUBADOS OS APARELHOS TRANSMISSORES E RECEPTORES

SEUL, 18 — Um bando de ladrões realisou ontem a noite um sensacional assalto num acampamento situado não longe de Seoul onde estão instalados os correspondentes da imprensa acreditados junto ao comando aliado. Oito ou dez homens armados atacaram e desarmaram os guardas á noite e se apoderaram dos cinco melhores receptores e transmissores pertencentes aos correspondentes

NOTICIAS POLITICAS

CONVENÇAO ESTADUAL DO PST

Com regular comparecimento realizou-se ontem, na residencia do dr. Claudionor de Andrade, á rua Assu, 418 a convenção estadual do Partido Social Trabalhista.

Sob a presidencia do dr. José Augusto Varela, ex-governador do Estado e elemento de destaque na politica potiguar, ás 20 horas teve inicio a sessão, falando em primeiro lugar o dr. Ewerton Cortes que disse da atuação politica daquela agremiação, quando da administração Varela no Estado, terminando por falar sobre a necessidade da permanencia de um ambiente de paz e tranquilidade politica no seio do Rio Grande do Norte. Em seguida falou em nome dos convencionais o snr. Raul Lemos que teve sua oração muito aplaudida por parte de todos quantos se encontravam naquela casa.

Para encerrar aquela sessão levantou-se o seu presidente Dr. José Varela que fez uma minuciosa exposição da vida de seu partido durante a refrega politica até os dias atuais concitando seus correligionários para que se mantivessem em seus postos equidistantes dos partidos, porém com toda boa vontade para qualquer solução em beneficio do Rio Grande do Norte, finalisou o orador reafirmando a continuação da aliança com a UDN.

A'quela reunião que se prolongou até as 22 horas, aproximadamente, compareceram como representante do PSD o seu presidente deputado Teodorico Bezerra, pela UDN, os deputados José Augusto e Djalma Marinho senador José Ferreira de Souza; pelo PST o jornalista Djalma Maranhão e pelo PR o dr. Helio Galvao.

Após a leitura da Ata teve-se conhecimento da nova Comissão Executiva que ficou assim constituida:

Presidente — José Varela vice-presidente — dep. Alfredo Mesquita; 1. secretário Claudionor de Andrade; 2. secretário — Ewerton Cortez; 1. tesoureiro — dep. Genésio Cabral; 2. tesoureiro — José Ulisses de Medeiros e Procurador José Emerenciano.

AFASTAMENTO DO DEP. MOTA NETO DO PSD

Segundo colheu a nossa reportagem o dep. Mota Neto dirigiu uma carta ao dr. Antonio Soares, comunicando o seu afastamento, em definitivo, do Partido Social Democratico. Ao que se diz o ilustre procer mossoroense já havia, em data anterior, explicado as razões porque se via na contigencia de deixar as fileiras daquele partido ao qual pertencia desde a sua fundação.

(Conclui na 6a. pagina)

Noticias da França

HOMENAGEM A QUATRO HEROICOS AVIADORES

PARIS, 18 — A 3 de outubro de 1943, o tenente Lany, o ajudante Balcaen, o sargento Roussarie e o sargento Jourioux, do grupo Lorena com base na Inglaterra atingido pela D. C. A. a bordo de um Boston H. C., durante um raid sôbre Chevilly Larue, foram atingidos acima da aglomeração parisiense. Para poupar a população, atiraram voluntariamente no Sena seu aparelho danificado, encontrando a morte ao mergulharem com o avião.

Em homenagem a memória desses heróis, foi inaugurada pelo Sr. Paul Coirre, Presidente de Paris, uma placa colocada sôbre a ponte de Tolbiac. O General Valin, Inspector Geral do Exército do Ar, entregou uma medalha de prata as familias dos quatro heróis.

UMA EXPOSIÇAO MISSIONARIA EM LISIEUX

PARIS, 18 — Até 3 de outubro, uma exposição sôbre o clero e os religiosos indigenas estará aberta em Lisieux, nas salas contiguas á cripta da basilica. Essa exposição foi organizada pela Propagação da Fé por ocasião do 25.º aniversario da proclamação de Santa Tereza do Menino Jesus como padroeira das Missões.

A primeira sala é um verdadeiro museu, constituido por empréstimos das principais congregações missionárias, e onde são vistos objetos preciosos da China, do Japão, da Africa e da Oceania. A última sala é dedicada a Santa Tereza do Menino Jesus. As reliquias dos martires indigenas cercam a estatua da santa.

POLITICA USURARIA

Criticado o Ministro da Fazenda-A dragagem dos portos — Fala Alencastro Guimarães

RIO, 18 — O Senador Alencastro Guimaraes criticou o abandono das dragagens dos principais portos do país em face do retraimento dos recursos pelo Ministro da Fazenda. Em consequencia dessa politica usuraria sem critério do gasto dos negócios do tesouro, está trazendo o congestionamento do trafego maritimo com prejuizos consideraveis para a economia nacional. Um circulo de ferro está estabelecido em torno do Presidente da Republica.

O representante carioca, disse que o Ministro da Fazenda é um dos principais sabotadores dos propositos do governo, pois o mesmo não cumpre suas determinações como essa que mandou destinar ao Departamento Nacional de Portos o vultuoso crédito para reparações e dragagem dos portos do país.

OCORRE NO MUNDO

NOTICIARIO DO USIS

...dia foi levantada ao meio dia e reiniciada mais tarde ocupando a tribuna o agente adjunto do governo frances ... Reuner que fez a defesa francesa a proposito dos direitos economicos nacionais norte-americanos segundo os termos do ato Algeciras

SUSPENDEU A RECEPÇAO

BUENOS AIRES 18 — A legação do Libano anunciou ... pensão da recepção marcada para o dia 27 do corrente por motivo ... proxima viagem a sua patria do ministro libanês. Essa medida foi adotada em face do estado de saude da esposa do presidente da Republica senhora Eva Peron.

CONCLUIRAM O RAID

Tokio 18 — Aparelhos norte-americanos chegaram ao pouso ... na de York nas proximidades ... capital ...

O QUE OCORRE NO BRASIL

Noticiario da Radiopress

COM O PRESIDENTE DA REPUBLICA

... O Ministro da ... pediu ... que ... projeto ... sobre o ... internacional. Após a ... Vargas será ... missão enviada ao Congresso onde recebeu ao que tudo indica emendas dispondo sobre a reabertura dos cassinos.

VISITOU A FABRICA DO GALEAO

RIO, 18 — O Ministro da aeronautica visitou a fabrica do Galeão tendo oportunidade de percorrer todas as dependencias do estabelecimento. Examinou ... Presidente Nero Moura com o mais vivo interesse ... dos trabalhos da construção de 50 aviões de treinamento destinados aos Aero ... Essa construção deverá estar ...

VIAJA A CAPITAL FEDERAL

MANAUS, 18 — Falando a jornalistas Alvaro Maia Governador do Amazonas confirmou por telefone a noticia de que está de malas prontas para embarcar rumo a Capital Federal

PRECISAM DE UMA ESCOLA

RIO, 18 — O Presidente da Associação Comercial Alvaro Castro sugeriu que o Centro devia criar uma escola para ensinar seus funcionários a datilografar informações ... Adelino Augusto Moura ... ouviu a bancada ... mesmo orgão sôbre ... uma industria de papel, para isso criar um exemplo consegue licenças para importação de materias primas. Sem materias primas ... sobrevive ...

MUDOU DE ANO

Labim/UFRN

CENTRO DE IMPRENSA S. A.
Séde — Rua Dr. Barata, 256 — NATAL
Presidente — OLIMPIO PROCOPIO DE MOURA
Gerente — YOLANDO COCENTINO

A ORDEM

DIARIO VESPERTINO
(Circula desde 14-7-1925)
Diretor — OTTO GUERRA

TELEFONES

Direção 20-70 — Gerencia 13-45 — Redação 13-22 — Tipografia 13-0[illegible]

ASSINATURAS

Ano .. .. Cr$ 120,00
Trimestre 35,00
Semestre 60,00

VENDA AVULSA

N. atrasado .. ... Cr$ 1,00
N. do dia .. .. .. .50

PUBLICAÇÕES — TABELA NA GERENCIA

REPRESENTANTES

RIO — A. S. LARA, Senador Dantas, 40-1.º andar — Fone 22-5624
S. PAULO — Raul Castanheira, Rua Felipe de Oliveira, 21 2.º anda. Fone: 2-0672

LIVROS

DIREITO			
Noções de Finanças e Direito Fiscal	—	De Placido e Silva	Cr$ 180,00
Comentários Cod. Proc. Civil — 4 vol.	—	De Placido e Silva	420,00
Normas Juridicas de Contabilidade	—	De Placido e Silva ..	250,00
Comentário Cod. Penal	—	Ribeiro Pontes	130,00
O Divorcio	—	Erico Maciel Fo.	50,00
Teoria e Prática do Processo Fiscal	—	Roque Gadelha de Melo	65,00
O suicidio	—	Napoleão Teixeira	40,00
ROMANCES			
Dinheiro Graudo	—	John dos Passos	45,00
Manhattan Transfer	—	John dos Passos	45,00
Aventuras de um comunista	—	John dos Passos	50,00
3 Soldados	—	John dos Passos	50,00
Paralelo 42	—	John dos Passos	25.00
1919	—	John dos Passos	45,00
Paz de Espirito	—	Joshua Liebman	30,00
A Esperança	—	Andre Malraux	30,00
BIOGRAFIA			
Augusto dos Anjos	—	De Castro e silva	35,00

Pedidos para Representações A. S. Lara Ltda. — Rua Senador Dantas, 40 — 5.º — C. Postal, 1268 — Rio de Janeiro. Acompanhado de vale postal ou cheque pagavel no Rio de Janeiro.

Pautação

As nossas oficinas gráficas estão aparelhadas para executar todo e qualquer serviço de pautação.

Efemérides Estaduais

JULHO — 18

1889 — Posse do 48.º presidente da Provincia, Fausto Carlos Barreto

Brevemente Aqui ?

SOCIEDADE

O PENSAMENTO UNIVERSAL

Se comtemplardes o cibório, vereis nêle o caminho, a verdade e a vida. — Euclides Nicolau da Costa.

ORIENTANDO

MALES QUE COMPENSAM

Muitas vêzes, quando as vacinas "pegam", aparecem febre, dor de cabeça, mal-estar e insônia. São manifestações passageiras e sem a menor gravidade, grandemente compensadas pelo imenso beneficio da imunidade que se adquire.

Submeta-se à vacinação antivariólica, para ficar imunizado contra a varíola e o alastrim. — SNES.

RECEITA DO DIA

SALADA DE PEPINOS. — 2 ou mais pepinos, cheiros verdes, sal, limão e azeite. Corte as extremidades dos pepinos e esfregue-as no lugar de onde as tirou. Corte depois outra rodela, para que os pepinos não fiquem amargos. Descasque-os e corte em rodelas finas. Junte os cheiros verdes bem picados e tempere com sal, azeite e limão.

FARMACIAS DE PLANTÃO

Farmacia Santa Teresinha — Praça Augusto Severo — Ribeira.

Farmacia Rio Grande — Av. Rio Branco — Cidade Alta

Farmacia Bom Jesus — Rua Amaro Barreto — Alecrim.

FAZEM ANOS HOJE:

Senhôras:

Maria Cabral, elemento de relevo das Associações Católicas e proprietaria nesta capital.

— Ligia Varela Batista, esposa do Capitão de Corveta Ernesto de Mélo Batista, oficial da nossa Marinha de Guerra.

— Dalila Freire Cascudo, esposa do dr. Luis da Camara Cascudo, elemento dos mais destacados dos Meios intelectuais conterraneos e nosso cooperador.

— Dolores Medeiros Freire, esposa d sr. José Freire funcionário da Recebedoria de Rendas.

Senhores:

Dr. Salomão Filgueira, ilustre conterraneo residente no Rio.

— Dr. Paulo Pinheiro de Viveiros, advogado em nossos auditorios e Presidente da Academia Norte-Riograndense de Letras.

— Antonio Gomes, auxiliar da Firma João Camara S.A. nesta capital.

— Celso Alves da Rocha, comerciante em Taipú.

— Humberto Carlos Gomes, residente em Canguaretama.

Senhorinhas:

Marli, filha do sr. Alfredo Xavier Bezerra comerciante nesta praça.

— Ivanete Gadelha de Lara, filha do sr. Domingos Martins de Lara, proprietário nesta capital e de sua consorte, d. Maria Dalila Gadelha de Lara.

Crianças:

Francisco, filho do sr. Jose Francisco de Oliveira, residente nesta capital.

— Ana Madalena Barbosa, filha do sr. Carlos Filgueira, chefe da firma Filgueira, nosso cooperador.

Dia Liturgico

HOJE

São Camilo de Lelis

Hoje e nos dias seguintes celebra a Igreja tres heroicos atos de caridade cristã. O primeiro é de São Camilo, dedicou-se à cura dos enfermos. Ordenado sacerdote fundou uma Ordem com o fim de tratar dos doentes, especialmente dos pestiferos, e assisti-los na hora da morte (Oração). Ele mesmo morreu, vitima da sua caridade e heroismo, das doenças contagiosas que contraira. (Introito, Epistola, Evangelho e Postcommunio).

Amanhã

São Vicente de Paulo

Missa propria. Gloria.

LIVRE-SE DA TOSSE E DEFENDA OS SEUS BRÔNQUIOS COM BENZOMEL

CINEMA

A ORDEM a exemplo dos demais jornais de orientação católica, do Brasil e do Estrangeiro, está publicando atualmente, anuncios de cinemas desta localidade. Isso não significa absolutamente apoio ou recomendação do jornal a qualquer filme. As pessoas interessadas na orientação cristã sobre os filmes, devem procurar a secção competente, em que este Jornal publica as censuras dos filmes, geralmente feitas pela Ação Catolica Brasileira

Associação de Professores do Rio Grande do Norte

ASSEMBLÉIA GERAL EXTRAORDINÁRIA

1.ª CONVOCAÇÃO

O Conselho Diretor da Associação de Professores do Rio Grande do Norte convoca, de acôrdo com o disposto no artigo 17, dos Estatutos, uma Assembléia Geral Extraordinária, a realizar-se, no dia 24 dêste mês, quinta-feira, às 19,00 horas, em sua séde social, à avenida Rio Branco, 790, para o fim de tratar-se da reforma dos Estatutos.

S. S. da Associação de Professores do R. G. do Norte, em Natal, 15 de julho de 1952.

Joaquim de Farias Coutinho — Presidente.

O Embaixador do Santo Padre Pio XII no Brasil

Escreveu PADRE NEVES GURGEL

Conhecer de perto o perfil de um homem é a mais difícil das missões que nos pode ser confiada, principalmente quando esse perfil merece os aplausos de uma geração e a gratidão comovedora de um seculo. Não tenho o prazer de conhecer de perto o Exmo. Senhor Nuncio apostolico do Brasil Dom Carlos Chiarlo, junto ao governo e aos negocios da Santa Igreja Catolica do Brasil. Trabalho ha dez anos com Sua Excia o Senhor Arcebispo de Natal, Dom Marcelino Duntas e seria pretunção dizer que conheço de perto Sua Excia com a complexidade do seu perfil moral e gigantescamente apostolico, possuidor de um tino administrativo invejavel e louvavel não me permite dizer-vos como tenho feito, aqui e acolá serão uma modesta pregação, onde se retrate a fisionomia do nosso Pastor, deixando, é claro, muitos claros na projeção dos seus meritos e de sua fortaleza espiritual, digna de todo encomio. Quanto mais um podermos dizer de Exmo. Senhor Nuncio apostolico, a quem jamais vi senão pelos frutos conhecemos a arvore, disse Nosso Senhor. Pelo que tem feito esse homem de Deus, pela Igreja no Brasil, se vê, mesmo à distancia, essa fortaleza viva de homem de bem e sobretudo de trabalho, vindo, como disse certo vez, ao ser insistido para presidir uma festa: "Vim para trabalhar no Brasil e não para viver de festas". Sabe e admira como os brasileiros são loucos por festas e por discursos e, certamente, tranquilo e sereno como é, não deve estar pronto a toda hora a deixar suas utilidades para viver presente a todas as festas em que vive nosso povo, tomando assim parte do precioso tempo com o que muito mais se poderia produzir mais e muito mais

x x x

O modo rapido com que tem resolvido questões vitais do governo da Igreja nas terras do Brasil revela o espirito de inteligencia da calma e da profunda preocupação com o triunfo da Igreja de Deus, no seu reinado celeste o Cristo Jesus, nos corações e nas almas. Tem desejos de terminar os quadrocentos todos os seminarios do Brasil e foi na realização dêsse desejo de aperfeiçoamento que ele tudo fez para conseguir a vinda para o Rio Grande do Norte e Amazonas e outros que se seguirão, ainda de breve. Avaliou-se o tempo em que vagava uma diocese e facilmente por três [illegible] Hoje o [illegible] bem [illegible] vindo [illegible] Interessante em Dom Carlos Chiarlo, é dar a aparencia de um homem pouco humorado e, no entanto, ser capaz de grandesas imensas, como regia violeta, oculta dentro de sua grande humildade. Esta é a sua ultima comissão, pois, daqui, sairá para o cardinalato, que se não o atingiu de iure, de facto, ele já possui tudo para esse alto posto da Igreja, que nele terá sempre um dos seus mais puros representantes. Conhecedor profundo do Direito Canonico, é Nele muitas vezes titulado, sendo, no mundo atual, um dos seus mais fiéis interpretes, distinguindo-se desde muito jovem, na aplicação da disciplina sacramental, no arduo munus das congregações romanas. Desde muitos anos vem Sua Excelencia trabalhando, ativamente, pela harmonia entre o Direito Internacional com o Direito Canonico, sendo, no momento, como disse acima, um dos mais puros baluartes e colunas centrais da edificação da fé catolica no mundo convulsionado de agora. Nele deposita as mais claras esperanças o Santissimo Papa Pio XII, que tem se regosijado com a amisade reinante entre o governo brasileiro e a Igreja, onde ninguem é para distinguir a separação entre Igreja e Estado, mas, uma verdadeira amisade, entre as entidades, que têm por base Deus e a estremecida Patria. O Brasil, é no momento **mundo inteiro um grande exemplo de harmonia dos dois poderes que sem serem unidos oficialmente, exerce um sistema invejavel que outros paises não têm conseguido.** tão perigosa se torna essa divisão, por respeito à lingua, chamamos de separação entre Igreja e Estado, terminando aqui e acolá por incompreensivel perseguição do Estado contra a Igreja de Deus num visivel prejuiso da cidadania das almas. Pois bem, tudo isso se deve á ação dos nuncios, como Dom Aloisio Masella, hoje cardeal da Santa Igreja e agora Dom Carlos Chiarlo cuja conduta diplomatica tem assombrado o Itamarati, pela linha impenetravel de rigorosa conduta, nos negocios concernentes aos dois reinos, de Deus e do Estado no mundo brasileiro. Deus o conserve ad multos annos pois, as dioceses do Brasil estão se mimoseando com as felicissimas escolhas que tem feito, indicando ao Santo Padre para bispos e guardas dos rebanhos, sacerdotes — joias deste clero sacrificado e digno do Brasil onde vive. Dom Carlos é a bondade em pessôa. Ninguem consegue enganá-lo, porque se acostumou a desconfiar das manobras dos homens, mas é profundamente humano para sentir onde está a verdade, podendo ser comumente o **"radar"** da Igreja de Deus no Brasil pela sua piedade sem exageros e pelo perfil horrado capaz de refulgir sua vocação de apostolo da justiça, onde quer que venha a icar a bandeira gloriosa dos destinos da Lei e da paz verdadeira.

Natal 17-7-1952

POESIA

NOSSA SENHORA DA CONCEIÇÃO

Vai querida a [illegible]sinha Teresinha M. de Araujo, filha do poeta Xavier de Araujo, seu padrinho Maria [illegible] rea oferece esta valsa para ser cantada [illegible] música da valsa Nossa Senhora de Fátima

Ó Virgem da Conceição
Mãe de Cristo Redentor,
Piedade de nós compaixão
Pelo verso santo amor

Vós que sois tão poderosa
Piedade de nós piedade.
Virgem santa milagrosa
Socorrei a humanidade

Deus é grande e Onipotente
Criador do Céo e da terra,
Reina na gloria eternamente
Todo poder n'Ele se encerra

Salve Oh! virgem imaculada
Salve Oh! Mãe do Deus de amor
Que esta na Hostia consagrada
Jesus Christo Redentor

Tendo o calix da amargura
Que na terra Ele bebeu,
Para remir a creatura
E por nós que Ele morreu

Deus é grande e Onipotente
Criador do Céo e da terra.
Reina na gloria eternamente
Todo poder n'Ele se encerra

Ceará Mirim, 12 6 — 52

Prefeitura Municipal de Natal

Balancete da Tesouraria, do dia 11 de Julho de 1952

RECEITA

Saldo anterior	365 449,60	
Receita de hoje	9 217,00	374.666,60
DESPESA		
Pago [illegible]s. P.193 e 3243	21 000,00	
Caixa [illegible]	1 573,00	22.573,00
Saldo para o dia 12	..	352.093,60
SENDO		
Em cofre	236.602,40	
No Banco do Rio Grande do Norte:		
C/C e juros	81 163,20	
Fundo Exp. Calçamento ..	34 328,00	352.093,60

Diretoria de Fazenda da Prefeitura Municipal de Natal, em 11 de Julho de 1952

Eribaldo Ferreira da Rocha
1.º Escriturario padrão P

VISTO
João Ferreira de Souza
Diretor da Fazenda

Balancete da Tesouraria, do dia 14 de Julho de 1952

RECEITA

Saldo anterior	352.093,60	
Receita de hoje	21 422,00	373.515,60
DESPESA		
Pago [illegible]s. 3295, 3296 e 97		
3191, 3293 e 3299/52		21.300,00
Saldo para o dia 15	..	352.215,60
SENDO		
Em cofre	207.715,60	
No Banco do Rio Grande do Norte:		
C/C e juros	105.685,20	
Fundo Exp. Calçamento ..	18.814,80	352.215,60

Diretoria de Fazenda da Prefeitura Municipal de Natal, em 15 de Julho de 1952

Eribaldo Ferreira da Rocha
1.º Escriturario padrão P
VISTO
João Ferreira de Souza
Diretor da Fazenda

Balancete da Tesouraria, do dia 15 de Julho de 1952

RECEITA

Saldo anterior	324 710,50	
Receita de hoje	17 797,90	342.508,40
DESPESA		
Pago [illegible]s		7.[illegible]
Saldo para o dia 16	..	[illegible]
SENDO		
Em cofre	200 576,10	
No Banco do Rio Grande do Norte:		
C/C e juros	120 846,20	
Fundo Exp. Calçamento ..	19 309,90	341.727,40

Diretoria de Fazenda da Prefeitura Municipal de Natal, em 16 de Julho de 1952

Eribaldo Ferreira da Rocha
1.º Escriturario, padrão P
João Ferreira de Souza
Diretor da Fazenda

CASOS & COISAS

A COAP NA "BERLINDA"...

Depois do fracasso da comissão de préço e da defesa da economia popular, duas instituições visando o mesmo fim, — o combate à carestia, — surge, agora, por iniciativa de ampla campanha publicitária, a Comissão de Abastecimento e Preços, tratando com a mesma finalidade.

Desta vez a coisa é mais [illegible]mente, a começar pelas luxuosas instalações de sua séde e pelos numerosos "cargos" que compõem a COAP, [illegible]tem do corpo de funcionários, que, ao que se diz, é [illegible] em avultado, com bons ordenados justamente para fazer face á carestia, pois [illegible]ato de se pertencer ao [illegible]rção não imuniza ninguem [illegible]o aperto-de-cinto...

Muito antes de sua [illegible]ação, em caracter oficial, a COAP pregou um susto [illegible]ando á população, com a [illegible]oração do préço do [illegible]erde, que era vendido a [illegible] cruzeiros e de um momento para outro foi [illegible] a nada menos para 15 cruzeiros [illegible] subordinados a [illegible] de efeito [illegible] e junto ao povo, [illegible] cançado de [illegible] [illegible] Já se disse [illegible] merece ser [illegible]

Cooperativa Distribuidora [illegible]

LEITURA PRE[illegible] NA LOMBADA

Labim/UFRN

...m desfile dos mais atrativos,

Torneio Inicio da 1a. Divisão

...consoante vem divulgar amplamente a imprensa especializada da cidade, realiza-se domingo no estadio da FND, o tradicional Torneio Inicio, festa de abertura dos campeonatos de futebol de todas as partes do mundo. É um certame no qual desfila sucessivamente, todos os clubes filiados, oferecendo aos expectadores, um espetáculo magnifico de cavalherismo e esportividade.

Seis clubes, inscreveram-se este ano para as disputas do campeonato oficial. Vamos ter um certame dos mais empolgantes, pois se equivalem as seis forças. Domingo, por exemplo, poderemos tirar as nossas conclusões em torno das possibilidades dos concorrentes. Espera-se o comparecimento de grande público à praça de esportes da FND, para prestigiar e assistir a abertura da temporada futebolistica oficial de 1952.

Comemore suas festas oferecendo o afamado "chopp Antartica", distribuido nesta Capital pela firma João Teixeira de Carvalho, Rua Dr. Barata, 235 — Ribeira.

Avó! Mãe! Filha!

TODAS DEVEM USAR

FLUXO-SEDATINA

(O REGULADOR VIEIRA)



A MULHER EVITARA DORES ALIVIA AS COLICAS UTERINAS Emprega-se com vantagens para combater as irregularidade das funções periódicas das senhoras. E' calmante e regulador dessas funções. FLUXO SEDATINA, pela sua comprovada eficácia, é muito receitado

DEVE SER USADO COM CONFIANÇA

Noticias da Copa Rio

Enquanto o Corintians venceu folgado o Fluminense suou para ganhar de 1 x 0

Castilho defendeu um penalty

RIO, 18 — Novo susto passou ontem à noite a torcida do Fluminense, no jogo disputado pelo tricolor, frente ao Grasshopper da Suiça. Com a defesa jogando muito bem, mas o ataque totalmente inofensivo, por pouco o campeão da cidade não foi derrotado pelo quadro helvético. Mais uma vez, o guardião Castilho salvou o seu time da derrota, quando defendeu espetacularmente na fase derradeira, um penalty cobrado por Bickel, o mais perfeito jogador da Suiça e o melhor artilheiro do quadro visitante. Depois de atacar 70 vêses, conseguiu o tricolor obter um tento já quasi ao apagar das luzes, havendo inclusive, quem afirme que Marinho, ao cabecear o balão, estava em posição de impedimento. O único ponto da partida, foi assinalado aos 36 minutos, pelo centro-avante do campeão. Na arbitragem, funcionou Arnauld Galbert, com com trabalho. A renda foi de Cr$. 315.335,70 e o quadro do Fluminense, foi o seguinte: (São) Castilho — Píndaro e Pinheiro, Jair — Edson e Bigode, Lino (Telé) — Orlando (Villalobos) — Marinho - Didi e Robson.

S. PAULO, 18 — Outra vitoria espetacular, alcançou o Corintians na noite de ontem, goleando o campeão paraguaio, — o Liberdad, — por 6 x 0. Mesmo em jogar bem, os corintianos atingiram facilmente as redes adversárias. Baltasar (2), Carbone (2), Claudio e Luizinho, foram os artilheiros do matho, que rendeu Cr$.401.465,00 e foi arbitrado pelo suiço Fritz. O quadro campeão paulista, formou Gilmar — Murilo e Olavo (Olavo), Idario — Sue Roberto, Claudio — Luizinho — Baltazar — Carbone e Mario.

RIO, 18 — Depois dos jogos de ontem e 4a. feira estão classificados para a final o Penarol, o Corintians e o Austria. Somente após os jogos de sabado e domingo, será conhecido o outro finalista carioca, oscilando entre Fluminense e Sporting. Os proximos jogos serão as seguintes: Sabado: No Rio — Grasshopper Sporting. Em S. Paulo — Libertad x Sarreskeken — Domingo: No Rio — Fluminense x Penarol. Em S. Paulo — Corintians x Austria.

VINHO CREOSOTADO
FRAQUEZA EM GERAL
(Silveira)

AMANHA REX AMANHA

Errol Flynn, Dean Stockwell e Paul Lukas em:

KIM

A India e seus mistérios! Perigos e intrigas! Romance e beleza! "KIM", cada cêna uma emoção! Espetáculo de aventuras elevado ao expoente máximo! "KIM", portentosa realização em technicolor da Metro-Goldw-Mayer.

HOJE **REX** HOJE

A's 15.30 e 20 00 horas
VITTORIO DE SICA em:

Ladrões de bicicletas

Ultima exibição

HOJE **São Luis** HOJE

A's 15.30 e 20 horas

"O VALE DO TERROR" juntamente com a 1.ª serie "MULHER TIGRE".

A partir de Amanhã em Matinée e Soirée no S. LUIS
Jean Maris — Danielle Darrieu em:

Entre o amor e o trono

Na Espanha imperial, sacudida pela ambição dos cortezães, arruinada pelas guerras, dois jovens corações, frementes de amor, opõem a sordidos interesses uma maravilhosa paixão. "ENTRE O AMOR E O TRONO" baseado no drama de VICTOR HUGO.

São Pedro — Hoje

Somente às 26 horas

Cyrano de Bergerac

com JOSE' FERRE

PRETENDIDO, MESMO DEPOIS DA ELIMINAÇÃO

Dois grandes clubes desejam conquistar Amauri

Na reunião da diretoria do Santa Cruz que se realizou na noite de ontem, [illegible] onde a reportagem apurou junto a um paredro tricolor que dois grandes clubes do sertão tentam a todo custo [illegible] Amauri que se encontra no momento [illegible] eliminado do clube coral por haver se ausentado do Estado sem [illegible] comunicar a direção do seu quadro, alem de outras faltas que cometeu perante a Diretoria do Santa Cruz.

O [illegible] que não divulgamos o seu nome nem dos [illegible] onde a reportagem apurou junto a um paredro tricolor que dois grandes clubes do sertão tentam a todo custo [illegible] Amauri que se encontra no momento [illegible] eliminado do clube coral por haver se ausentado do Estado sem [illegible] comunicar a direção do seu quadro, alem de outras faltas que cometeu perante a Diretoria do Santa Cruz.

Os dirigentes [illegible] que pretendem [illegible] intermedio. Disseram [illegible] estudam nova investida [illegible] que são um grande [illegible] dos baianos e tambem que [illegible] outro da Bahia. Amauri aparece, para [illegible] Santa Cruz recebido [illegible] do seu recondo solucionar [illegible] concreta para o [illegible].

SERA?

Dequinha: O Corintians ganhará a Copa Rio

RIO, 18 — Entrevistado pelos jornais, Dequinha, o famoso médio corintiano do Flamengo, disse que provavelmente o Corintians será o campeão da Copa Rio, o Penarol ficará no 2o. posto e o Libertad, colocará em 3o. Quanto ao Fluminense [illegible] irmour. Não sei...

8 x 0 para o Flamengo

RIO, 18 — Jogando em Jacarepaguá, um quadro misto do Flamengo, derrotou a seleção local, por 8 x 0.

Outra grande cartada no certame de basquetebol

Jogarão esta noite, Aero Clube x Esparta

[illegible] campeonato [illegible] por enquanto [illegible] na AABB [illegible] será [illegible] quadro [illegible]

CASA A' VENDA

[illegible] casa [illegible] 231 na Rua Arq Peixoto [illegible] Ver e tratar a Rua Dr. Barata [illegible] 16 Telefone 1422 Negocio urgente

CAFE' RIO GRANDE

O proprietario do Café Rio Grande, avisa a sua distinta freguezia, que continua colecionando os saquinhos vasios. — Cada 20 saquinhos terá direito a valiosos premios — Junte 20 sacos vasios de Café Rio Grande e vá ao Moinho Popular, a Rua Dr. Mario Negocio, 1410 e informe-se das grandes vantagens que lhe oferece o PURO E SABOROSO CAFE' RIO GRANDE

Humberto Gonçalves Bezerra

Cirurgião Dentista

Edificio Magaly — Av. Rio Branco 564 — 1o. Andar — telef. 21-92 — Expediente 14 às 18 horas.
A noite mediante ajuste previo.

DR. RAIMUNDO NUNES

CONSULTORIO: Av. Rio Branco, 623-1.º andar
OLHOS, OUVIDOS, NARIZ E GARGANTA
Horario — De 10 às 11 e 15 às 17 horas
Residencia—Av. Floriano Peixoto, 293—Fone —2252
NATAL — RIO GRANDE DO NORTE

Melhor de três, entre [illegible] Gráficos e Comerciários

[illegible] Grande [illegible] [illegible] [illegible]

Labim/UFRN

Falsa compaixão

OTTO GUERRA

Partem os divorcistas de um principio falso, individualista, considerando os casos, tomados isoladamente, quando o que interessa para a comunidade humana é o problema em seu conjunto. Se eu sei que abrindo uma brecha qualquer na estabilidade da familia estou concorrendo para o desmoronamento do edificio, então eu não devo concordar em que se abram semelhantes brechas. Eu preciso é me empenhar no sentido de evitar o mais possivel que surjam quaisquer brechas, se estou convencido de que não é possivel outra instituição igual à familia para assegurar o verdadeiro progresso social.

Ora, objetivamente consideradas as coisas, sem nenhum preconceito de ordem religiosa, ha uma evidencia incontestavel, que é a grande superioridade, o papel insubstituivel da familia como agente de controle social, de formação de novos membros para a comunidade.

Imagine-se o Estado, ao envez, de confiar às familias essa tarefa dificilima de educar gerações, quizesse multiplicar instituições para formar as crianças e a juventude. Dando mesmo de barato que ele desse uma bôa formação, ainda assim as dificuldades de ordem material seria instransponiveis.

Se assim é, devemos então cercar a familia de garantias cada vez mais perfeitas, evitar choques e atritos entre os educadores naturais, o pai e a mãe e nunca atiçar suas brigas, como ocorre com qualquer legislação divorcista.

A simples possibilidade do divorcio já é uma porta aberta, um incentivo, transformando argueiros em cavalciros, como se diz.

Não se corrigem os desacertos conjugais com o divorcio. Este vem aumentá-los. Eles se atenuam mediante esforços para a bôa formação dos conjuges e por uma assistencia completa aos casados.

Alguns paises têm mesmo agencias matrimoniais, onde o Serviço Social orienta os conjuges em seus problemas.

Isto sim, é de que precisamos. De melhor amparo para a familia, de esforços mais concentrados para corrigir seus desajustamentos. Nunca, do divorcio, veneno e não remedio.

Amaral Fontoura, em seu livro Introdução ao Serviço Social, enumera quais são os desajustamentos da familia e suas causas. Ha os desajustamentos economicos, decorrencia do salario insuficiente, de ausencia de salario familiar, de amparo insuficiente aos dependentes (velhos, doentes, viuvas, menores), da crise de habitações. Existem os desajustamentos de saúde, motivados pela falta de educação sanitaria e falta de compreensão da maternidade, não havendo cuidados pre-natais nem noções de puericultura. Finalmente, os desajustamentos morais: falta de formação moral da familia, abandono do lar, pela separação ou pelo desquite, abandono moral e corrupção, vicios sociais (jogo, prostituição, alcoolismo).

Para corrigir estes males o divorcio não adianta. Ele será semente de novos desajustamentos. Ou, como diziam faz pouco tempo, os bispos católicos da Inglaterra, numa Pastoral Colectiva, é falsa compaixão querer ajudar dois esposos infelizes destruindo a propria instituição do matrimonio cristão e favorecer o divorcio é inevitavelmente generalisar e legalizar a luxúria.

MANHÃ DE INFORMAÇÃO

O presidente da Congregação Mariana do Alecrim convida todos os legionarios da fita azul do mesmo sodalicio para tomarem parte na Manhã de Formação, que se realizará no proximo domingo, dia 30, tendo inicio com a santa missa às 7 horas, na Catedral.

RAIMUNDO DE FREITAS BARROS
ADVOGADO
Rua Princeza Isabel, 702
NATAL — Rio Grande do Norte

Continuam agindo os latapios

Continuam agindo abertamente em franca luz do dia os já tão conhecidos larapios de Natal. Ali um chefe de familia que se queixa da sua residencia assaltada por um desses "amigos do Alheia". Acolá um proprietario de carro reclama seu auto que foi raptado para ficar completamente destruido à margem de uma estrada. São os tristes fatos que enfestam as colunas dos jornais enquanto o problema continua sem solução, por parte quer da nossa policia quer da parte de quem tem o direito de corrigir o erro. Temos policia. E agora bem aparelhada, graças a Deus. E no entanto, os gatunos continuam afrontando-a, acarretando uma serie de prejuizos. Já não estamos no tempo dos "gatunos baratos". Daqueles que invadiam os quintais em busca de uma galinha gorda que lhe desse o prazer de vende-la na feira por seus trinta e cinco cruzeiros. Acabou-se esse tempo. Hoje estamos na hora dos mais sabidos, atrevidos e perigosos.

Ainda não faz muito ouvimos falar no caso de um desses degenerados que sabendo que uma determinada [illegible] ia mandar buscar uma pia, apressou-se em imitar o carregador e o triste resultado foi que nunca mais apareceu esse falso cheireiro... Ou um sapaz que dormia em determinada casa amanheceu o dia em trajes de adão, isso porque o "sabido" lhe carregara tudo que lhe fora facil... Sabemos tambem de um conceituado medico que indo à sua garagem retirar o seu auto se viu obrigado a sacar do revolver para poder se defender do larapio que, de faca em punho avançou sobre o cidadão e se não fosse a sua coragem e "sangue frio" ou a arma que comsigo jamais teria esse direito de ir buscar o carro que lhe dar conforto.

Assim são as historias que esses malandros deixam escrever nas folhas do livro da nossa cidade civilizada. São essas as noticias que falam de uma triste realidade: Os gatunos agindo abertamente em Natal. E perguntamos, porque não se dar geito a essas coisas? Para que serve um corpo de investigadores no Estado? Mas nem tudo está perdido, quando existe a boa vontade. E é para essa boa vontade que apelamos não somente nós [illegible] mas os proprios habitantes da capital. E' por conseguinte por uma prompta repressão a esses delinquentes, que apelamos. E' para a solução desse grave problema que conclamamos.

A IMPRENSA CATOLICA NÃO PODE VIVER SEM O APOIO REAL DOS CATOLICOS. E NEM IMPRENSA OS CATOLICOS NAO PODEM TER VOZ ALTIVA O SR. AO MENOS ASSINA "A ORDEM"

Noticiário Natalense

DURANTE O VICE-PRESIDENTE — O sr. Café Filho está ligeiramente enfermo, acometido de uma surmenage. Aconselhado pelo dr. Sergio Guedes, seu assistente, o vice-presidente da República está em repouso na residencia do sr. Olavo Galvão, motivo porque, cancelou a audiencia publica marcada para ontem e uma viagem que hoje faria ao Ceará.

CULTURA MUSICAL — Está marcada para hoje ás 19 horas, em 1a. convocação e para ás 20 horas em 2a. convocação, a Assembléia Geral da Cultura Musical, para proceder a escolha da diretoria que regerá os destinos da sociedade no próximo bienio, bem como, ouvir a leitura do relatorio da presidencia, relativa ás atividades da gestão atual.

Dada a relevancia dos assuntos, o presidente da Cultura Musical, por nosso intermedio, solicita o comparecimento de todos os associados.

INSPETOR DO IAPB — Natal hospeda o dr. Helio Peixoto de Alencar, inspetor do Instituto de Aposentadoria e Pensões dos Bancarios e que aqui permanecerá cerca de 30 dias, inspecionando a delegacia local do IAPB.

GOV. SILVIO PEDROZA — Para retribuir a visita que lhe fez recentemente o governador Raul Barbosa, seguiu hoje para Fortaleza, o governador Silvio Pedroza. Na capital alencarina, o chefe do executivo assistirá a inauguração do Clube Nautico Cearense. Acompanham o governador, como representante do sr. Café Filho, o sr. Olavo Galvão.

REORGANIZADO O SINDICATO — Domingo ultimo, sob a presidencia do sr. Cleto Mendonça, foi reorganizado o Sindicato dos Trabalhadores na Industria do Calçado do Rio G. do Norte, cuja diretoria provisoria, é a seguinte: Presidente: Pedro Gomes da Silva, Secretário: João Ferreira de Macedo, Tesoureiro: Antonio Honorato Pereira, João Galdino de Araujo e Manoel Florencio de Melo.

NOVO COMTE. DA BASE NAVAL — Realizou-se hoje pela manhã, a solenidade de posse do novo comandante da Base Naval de Natal, capitão de mar e guerra, Antonelli Saverino Odorne, que chegou recentemente a Natal.

O ato foi presenciado por comandantes das demais unidades aqui sediadas, oficiais da Base Naval e outras pessoas gradas.

Das isenções no imposto do sêlo

Inaplicavel para quem contrata com autarquias

"Isenção de tributos para os atos juridicos e seus instrumentos quando fôrem partes a União, os Estados ou os Municipios, mandada aplicar pela circular numero 23 de 6 de agosto de 1948. As autarquias, por força do decreto-lei n.º 6.016, de 22 de novembro de 1943, são personalidades de direito publico, consideradas parte integrante da administração da União, cujas direções são exercidas por delegação da mesma União Federal".

João Carlos Vital celebrou com o Instituto de Aposentadoria e Pensões dos Empregados em Transportes e Cargas, por escritura publica, de 22 de dezembro de 1949, lavrada em notas do tabelião do 5.º Oficio desta capital, um contrato de mutuo com garantia hipotecária. Levada a escritura para inscrição do onus hipotecario, o oficial do 6.º Oficio do Registro Geral de Imoveis recusou-lhe a medida solicitada, sob a alegação de que se fazia mister pronunciamento expresso da Recebedoria do Distrito Federal no tocante ao reconhecimento da imunidade tributária que protegia o contrato em causa, pois que havia sido a escritura lavrada sem os impostos correspondentes de sêlo e hipotecário. Submetida a consulta á repartição competente, entendeu o diretor que a operação em causa está sujeita aos tributos normais por lhe ter aplicado o disposto no art. 2º § 2º n. g. da Lei do Sêlo em vigor. Com fundamento na Constituição Federal de 1946 decisão da propria Recebedoria e jurisprudencia pacifica deste Conselho que lhe reconhecem razão, vem o interessado a este colégio, cumpridas as formalidades, pleitear a reforma da decisão de 1ª instancia, a fim de poder tutelado pela imunidade tributaria de que deve gozar o contrato em causa, ultimadas as medidas, essenciais no Registro Geral de Imoveis 6º Oficio. E' o relatorio. Isto pôsto, e, considerando que a escritura objeto de presente processo, tem como uma das partes contratantes o Instituto de Aposentadoria e Pensões dos Empregados em Transportes e Cargas, autarquia que, nos termos do artigo 2º do decreto-lei 6 016 de 22 de novembro de 1943 assim deve ser entendida "Serviço estatal descentralizado com personalidade de direito publico, explicita ou implicitamente reconhecida por lei", considerando que a autarquias se estende a imunidade tributaria ampla a que se refere o numero 32 letra B da Constituição de [illegible] ligo I, e 1 do citado decreto-lei n.º 6.016-43; considerando que a partir da vigencia da Constituição Federal de 1946 a imunidade tributária entendeu foi ampliada a todos os participantes dos atos juridicos ou os seus instrumentos quando forem partes a União, os Estados ou os Municipios, neles tambem compreendidas as autarquias, personalidades de direito publico e partes integrantes da administração da União, cujas direções são exercidas por delegação da própria União Federal;

considerando que, em consequencia, a partir da vigencia da atual Constituição não mais se aplica aos casos como o dos autos, a norma do artigo 2º § 3º da Lei do Sêlo vigente, derrogado nessa hipotese pelo preceito constitucional contido no artigo 15, n.º VI e § 5º mandado aplicar pela circular ministerial n.º 23, de 6 de agosto de 1948; considerando que a escritura objeto da consulta está alcançada pela imunidade proclamada, pois que data de 22 de dezembro de 1949; e considerando, finalmente que este Conselho nesse sentido se tem manifestado através de uniforme e torrencial jurisprudencia: Acordam os membros do Primeiro Conselho de Contribuintes por unanimidade de votos, dar provimento ao recurso. AC. n.º 33 574 D O 2-2-52 (Leg. Fed. n.º 18 219).

Para ler no onibus

1. Quando, nos grandes combates do espirito, sentidos o fracasso da natureza proclive ao mal, recorramos a oração e nela encontraremos recurso necessário á vitoria.

2. A caridade encurta os longos caminhos espirituais da penitencia e mortificação tão comuns aos antigos mestres e dá ao mundo moderno a facilidade de ser santo simplesmente, vivendo segundo as normas do evangelho.

3. O espirito do seculo hodierno tem horror aos sacrificios e austeridades porque o *comodismo é a principal preocupação* daqueles que vivem atualmente.

Pe. Emerson Negreiros

Antonio Soares Filho
ADVOGADO
Av. Floriano Peixoto, 611
Fone 17-28

Sitio para recreio

[illegible] ao Bom Pastor, [illegible] Cemiterio [illegible] tratar na rua General Osorio 580, com o senhor Luiz Antonio Monteiro.

O JORNALISMO E UM DOS PODERES DO REGIME DEMOCRATICO. BOWLES.

FARINHA DE TRIGO
ARAME FARPADO IOWA
CERVEJA BRAHMA
CIMENTO ZEBU
CHAMPANHA CHAMPANHA
ECOBELT
VENDAS PELOS MELHORES PREÇOS DE PRAÇA
A. MARTINS & CIA. LTDA.
RUA MIGUELINHO N.º 28
FONE [illegible]
NATAL — RGN

A ORDEM

NATAL — Sexta-feira 15 de Julho de 1950

34º aniversario da Escola São Vicente de Paulo

Missa em acção de graças e sessão comemorativa

Transcorrerá, amanhã, o meride, haverá missa em ação de graças, às 7 horas, na capela Salesiana, realizando-se, às 19,30 horas, uma sessão comemorativa na séde da Escola, á rua Voluntários da Patria, na cidade alta.

O atual diretor daquela Escola, o congregador Manoel Lopes Pinheiro, [illegible] diplomado pela Escola Technica de Comercio e funcionário da Cooperativa Central de Crédito, contando-se, ainda, com a colaboração de outros jovens.

34.º aniversário da Escola São Vicente de Paulo, a primeira instituição fundada sob os auspicios dos marianos de Natal, em 1918.

Destinada á alfabetização de rapazes pobres, a Escola tem prestado relevantes serviços, sendo numerosos os jovens que ali iniciaram seus estudos para conclui-los, depois, na Escola de Comércio e em outros estabelecimentos.

Para coroar a grata efe-

Manhã de Formação, domingo, para os Marianos e Militantes da Ação Católica

Domingo, os Marianos da Congregação da Catedral, Alecrim e Ribeira e os Militantes da Ação Catolica farão a sua Manhã de Formação, na Igreja do Rosario, sendo a Missa, na Catedral ás 7 horas.

Apos a Missa servir-se-á o cafe na Confederação Católica.

DR. PEDRO COELHO
DOENÇAS NERVOSAS E MENTAIS
— ELETROCHOQUE-TERAPIA —
Ex-interno dos Hospitais de Alienados (Tamarineira) e Santa Casa, do Recife
CONSULTAS
Das 15 as 17 horas
CONSULTORIO
Av. Rio Branco, 384 1.º andar
RESIDENCIA AGALY
Rua Severo, 454 Fone 23 88

AVISO
AOS
ASSINANTES D'A ORDEM
DA
CAPITAL E DO INTERIOR

Solicitamos aos Srs. Compradores da Capital do interior providenciarem o pagamento de suas assinaturas, quando procurados pelo nosso cobrador ou pelos Agentes.

Outrossim lembramos que as assinaturas são pagas adiantadamente, sem excessão.

A GERENCIA

Representante de Edições Financeiras S.A.

O nosso companheiro Mucio Menezes, vem de ser designado representante autorizado para o Estado, das Edições financeiras S. A., companhia editora de livros sobre assuntos financeiros e de contabilidade em geral.

Avisa por nosso intermedio aquele companheiro que, qualquer pessôa interessada na aquisição de livros sobre o assunto, deverá telefonar para ... 2836.

Noticias politicas

(Conclusão da 1a. pagina)

NINGUEM SE ENTENDE

Ao que conseguimos, na cidade de Taipú fora lançada a candidatura do snr. Tamiris Miranda, pelo PSD e PR que logo depois, não recebendo mais o apoio deste resolveu retirar o seu nome, de uma vez que só aceitaria a indicação do mesmo se fôsse candidato de conciliação. Em virtude disso foi posteriormente lançada a do sr. Vicente Cruz que igualmente foi abandonada por falta de apoio dos seus aliados, permanecendo assim o impasse na politica taipuense, onde até o momento ninguem se entende.

Quanto ao PSP tem quase assegurada a candidatura do sr. Antonio Soares que vem [illegible] com o indefectivel apoio [illegible] Antonio Azevedo. Ultimas horas [illegible] que haviam, não [illegible] as candidaturas dos srs. Rafael Pereira pela UDN e Manoel Azevedo pelo PSP para a prefeitura de S. [illegible] Tudo isso bem que ainda não tive nenhuma confirmação do ocorrido as noticias [illegible] surpreendeu com grande [illegible]

VOLTA A "ESTACA ZERO"

Noticias que nos foram [illegible] pelos elementos de [illegible] dão conta que a situação [illegible] Aparecida [illegible] a intervenção do senador Georgino Avelino e do [illegible] Pedro e Bezerra vai [illegible] Lucas Pinto [illegible]

Irresponsabilidade de uns, prejuizos de outros

Confusão em torno dos Sinais Luminosos

Como muitas coisas em Natal estão merecendo a atenção de nossas autoridades, os sinais luminosos de transito é uma delas que maior urgencia requer por parte de quem de direito.

Conforme a lei do transito, o sinal em vermelho é o que indica a passagem do publico de um lado para outro das calçadas, ficando todo transito de veiculos paralizado, proporcionando assim segurança a vida dos pedestres. O que vemos porém, onde existem esses chamados sinais e uma verdadeira confusão por parte de motoristas que desrespeitando a lei do transito e a segurança de todos, um corta as vistas do proprio guarda civil o sinal vermelho em louca disparada por entre os transeuntes que julgando ser sua vez marcham para o calçamento em [illegible] da outra calçada.

Cremos que se ainda não [illegible] desastres no Grande Ponto, pois aí é onde se verifica a maior desobediencia aos sinais é por que parece que ainda ha gente de circo em Natal. Os onibus entram pela direita desenvolvendo grande velocidade e isto se dá com o sinal fechado. Desta maneira a vida do publico fica exposta a esses irresponsaveis para os quais tanto faz o sinal aberto como fechado. Eis porque muitos preferem dar uma olhadela para um lado e para outro e quando verifica que não vem auto atravessa a rua, achando assim maior segurança. Arriscar-se no entanto a caminhar pela frente dos autos quando o sinal está fechado é mesmo com vontade de ir visitar o Miguel Couto.

Esperamos que este abuso seja corrigido o mais breve possivel, pois do contrario dentro de mais algum tempo teremos muitas coisas a lastimar dada a grande confusão reinante neste sentido. E tudo por causa da imprudencia de motoristas e guardas civis que põem a margem a lei do transito.

PRODUTOS "CIL"
CIA. QUIMICA INDUSTRIAL "C I L S/A"
Tintas para todos os fins e seus derivados das conhecidissimas marcas "WALTIRIA", "PREDIAL", "COMBATE", "BETONOL", "NEOLIN", etc.
DISTRIBUIDORES PARA TODO O ESTADO DO RIO GRANDE DO NORTE:
SANTOS & CIA. LTDA.
AVENIDA TAVARES DE LIRA, 91-95
SECÇÃO DE TINTAS
RUA NIZIA FLORESTA N. 87 — NATAL
Aceitamos distribuidores para as praças do interior ainda disponiveis

DR. JESSE' D. CAVALCANTI
CIRURGIÃO DENTISTA
Consultorio e residencia: Av. Deodoro, 433 Fone 1428
Expediente: Dias, 14 ás 18 horas — Aos sabados das 8 ás 11 horas

Nomeado Agente da C.P.S. em Natal

Foi nomeado por carta credencial da "Cassell Publishers Service" nesta capital, como Agente Local, o sr. Geraldo Moreira de Aguiar.

E de Serviço de Publicidade oferece subscrição de todas as revistas Americanas com preços modicos e que dá direitos ao assinante receber mensal ou anualmente o numero respectivo.

Qualquer esclarecimento com aquele Agente na Rua Pereira Lobo 654.

OBRAS DAS VOCAÇÕES SACERDOTAIS
Aviso
A Obra [illegible]

Nomeado Agente da C.P.S. em Natal

Foi nomeado por carta credencial da "Cassell Publishers Service" nesta capital, como Agente Local, o sr. Geraldo Moreira de Aguiar.

E de Serviço de Publicidade oferece subscrição de todas as revistas Americanas com preços modicos e que dá direitos ao assinante receber mensal ou anualmente o numero respectivo.

Qualquer esclarecimento com aquele Agente na Rua Pereira Lobo 654.

NO HIMALAYA OS ERVAS CUSAS VENCERAM O CHACKAMBA
PARIS [illegible] A especialidade [illegible] Gerard [illegible] Gerard [illegible] [illegible] Gerard [illegible] [illegible] Gerard [illegible]

Labim/UFRN

...Varsovia informam a Polonia rou-se para aprovar ...tipo soviético e que substitue ...teria de mil novecentos e qua-

A ORDEM

Propriedade do Centro de Imprensa S. A.

RIO, 19 — Urgentissimo — O ... publica assinou um decreto fixando o preço de financiamento de algodão do nordeste, arroba de quinze quilos a 112 cruzeiros caroço e quatro centos e trinta em pluma.

RIO GRANDE DO NORTE — NATAL — SABADO, 19 DE JULHO DE 1952 — Num. 4934

...eto de um estudo financial

...ento da industria americana latina-Divisas es... ...ior problema.O Brasil figura em melhor situção

...te destinada ao mercado interno os outros paises americanos não podem aguentar a concorrencia internacional. Em consequencia deste fato o desenvolvimento industrial é particularmente no dominio dos produtos alimentares bebidas, produtos texteis, produtos quimicos, materiais de construção e cimento. A criação ou o desenvolvimento da industria siderurgica permitiu aos mais importantes paises da America Latina atingir o mais alto grau de adiantamento. Nesse dominio, cita o jornal particularmente o Brasil com a ampliação da Usina de Volta Redonda e a criação de uma nova usina no estado de Minas Gerais.

Alvo de expressiva homenagem o Senador Ferreira de Souza

A solenidade de ontem, na Escola Técnica de Comercio — Erudita conferencia do ilustre parlamentar



Aspecto da homenagem ao Senador Ferreira de Souza na Escola de Comercio de Natal

Conforme estava anunciado, a Escola Técnica de Comércio de Natal prestou expressiva homenagem, ontem às 20 horas ao Senador José Ferreira de Souza seu antigo Diretor, atual catedratico da Universidade do Brasil e da Universidade Católica e figura de projeção em nossos meios politicos e sociais.

A solenidade compareceu numerosa e seleta assistencia, destacando-se dentre os presentes o Mons. Joaquim Pinheiro representante do Arcebispo Metropolitano, dr. Helio Galvão, representante do Governador Silvio Pedroza, deputado José Augusto de Medeiros, da Camara Federal, des. Floriano Cavalcanti, vice-presidente do Tribunal de Justiça, dr. Claudionor de Andrade, Presidente da Ordem dos Advogados do Rio G. do Norte, deputado Djalma Marinho, Mons. Alair Vilar, Reitor do Seminario de S. Pedro, pe. Mario D'Avise do Colegio Salesiano, que formavam a mesa de honra, presidida pelo Comendador Ulisses de Gois, Diretor daquele modelar estabelecimento.

Com um numero de violino pela srta. Lucia Pignataro com acompanhamento da srta. Vanda Pignataro, foi a Escola de Comercio de Natal aberta a solenidade de recepção ao Senador Ferreira de Souza. O prof. Ulisses de Gois, disse da satisfação da Escola em receber a visita do ilustre parlamentar, destacando sua brilhante atuação como professor e diretor da Escola, h áanos, logo depois da fundação do estabelecimento. E anunciou que em nome dos corpos docente e discente da Escola Técnica de Comércio de Natal fôra convidado para saudar o Senador Ferreira de Souza o dr. Edanerges Soares, professor da Escola, e atual juiz de Direito da comarca de Angicos.

(Conclui na 2a. página)

Apelo aos Proprietarios de Terras Marginais

Esteve hoje em nossa redação o dr. Osvaldo Chagas Cavalcanti que veio solicitar por intermedio deste orgão uma cooperação mais compreensiva por parte dos proprietários de terras marginais. Frizou s.s. que o Departamento Nacional de Estradas de Rodagem tem poderes para sem nenhuma ação judicial penetrar nas propriedades para faser estudo de levantamentos para abertura de estradas. Acontece, porem, segundo nos frizou o mesmo, que aqueles fazem certa barreira nesse sentido não compreendendo que as suas terras servidas por estradas se valorizam e que as referidas não irão tirar de seus bolsos um centavo siquer.

Falou o dr. Osvaldo a respeito do pensamento do dr. Geraldo Nogueira dizendo que aquele engenheiro pretende dotar o Rio Grande do Norte não só de uma conservação de estradas como de um completo sistema de drenagem e acelerar a construção das programadas.

Fica, desta maneira, feito o apelo aos proprietários para que cooperem com o Departamento Nacional de Estradas de Rodagem facilitando aos senhores engenheiros a livre entrada em suas terras para estudos, visto que estes somente trarão beneficios e valorisação das referidas.

Acordo Comercial Brasil-Japão

TOQUIO, 19 — Informa-se que o Brasil e o Japão estão na iminencia de assinar um acordo comercial e financeiro que prever transações superiores a trinta e cinco milhões de dollares. O Japão fornecerá produtos no valor de trinta milhões de dollares em troca de artigos brasileiros no valor de trinta e oito milhões.

Bandoleiros em ação

Corumbaiba, 19 — Esse municipio foi invadido por um grupo de jagunços os quais travaram sangrento combate contra a policia estadual. Afirma-se que esses bandidos são chefiados pelo conhecido criminoso Sete Dedos e estão se dirigindo para o territorio de Minas. Foi solicitada a ajuda policial ao governo de Minas.

André Gromiko Embaixador na Inglaterra

LONDRES, 19 — Foi nomeado embaixador da União Sovietica na Inglaterra André Gromyko que deverá deixar Moscou na próxima segunda feira para vir ocupar o seu posto. Um porta voz do Foreing Office declarou hoje de manhã que sem todavia poder anunciar oficialmente por enquanto o governo britanico aguardava Gromyko no proximo dia 21 do corrente.

NOSSAS OFICINAS ESTÃO APARELHADAS COM MAQUINAS MODERNAS

Confeção de qual serviço PARA graficos e de PAUTAÇÃO

Bateu o record

MOSCOU, 19 — O Ivestia informa Kev Kiev que um automovel russo tipo Zvezda, de duzentos e cincoenta cilindros, correu os primeiros quilometros da estrada de Borispol a velocidade de cento e oitenta quilometros por hora. Isso dá cinco quilometros em hum minuto e quarenta e um segundos e tres decimos tempo que supera o record mundial para esse tipo de carro.

ENVIADO AO D.A.S.P.

O aumento do funcionalismo: Majoração até de cem por cento

RIO, 19 — O Governo Federal enviou ao DASP todos os estudos relativos ao aumento do funcionalismo da União inclusive trabalhos realisados pelo Ministro da Fazenda que concede majoração a titulo precario e apenas aos servidores até a letra I inclusive variando de sessenta e cinco a quinze por cento sendo que para os vencimentos de 600 a novecentos e mil cruzeiros a majoração sera de cem, oitenta e setenta por cento.

Derrotadas as Divisões de Tanks Comunistas

TOQUIO, 19 — As forças das Nações Unidas derrotaram hoje divisões de tanks comunistas numa violenta batalha que durou cinco horas consecutivas. A luta foi travada ao norte de Chorwon, vertice do chamado Triangulo de Ferro, o qual foi o primeiro campo de batalha de tanks ha muitos meses, a maior parte dos tanks sovieticos fugiram após a derrota.

Truman restabelecido



Washington, 19 — Anuncia-se que o presidente Truman se acha completamente restabelecido da infecção que o acometeu ha dias. A Casa Branca acrescentou que o presidente voltará do Hospital Walter Reed para a casa Branca, amanhã.

Incendiou-se o cargueiro Noruegues

NOVA YORK, 19 — Tres aviões e quatro navios seguiram a toda velocidade para o ponto situado a sessenta e cinco milhas maritimas no sudeste de Nova Point onde nove passageiros e quarenta e cinco tripulantes abandonaram o cargueiro norueguês Bigge Golf em chamas. A situação dos naufragos é das mais criticas pois antes de abandonar o navio todos os botes salvavidas estavam queimados ou inutilisados. Segundo os consignatarios do cargueiro este levava para Belem um carregamento de quinhentas toneladas de caftalina altamente inflamavel. Os aviões foram equipados de balsas especiais para serem lançados sobre o navio.

Sabotagem na Indochina

SAIGON, 19 — Elementos do Viet Men conseguiram durante a noite de 16 para 17 do corrente penetrarem no interior de um posto militar na região de Chandoc situado a 171 quilometros do oriente de Saigon, infligindo perdas que se elevam a 11 mortos e dois feridos. Assinala-se que além disso numeroso destacamento de bandidos armados de granadas e munido de uma viatura de placas falsas de borracha se dirigia contra uma mina. Havendo mais feridos entre os franceses. Elementos blindados logo acorreram com reforços ao local e repeliram os vietmenhas que abandonaram deixando sete mortos.

CORRE NO MUNDO

...ICIARIO DO USIS

CONTINUARAO OS BOMBARDEIROS PESADOS NA COREIA

TOQUIO, 19 — Os bombardeios pesado de objetivos militares continuarão na Coreia enquanto os comunistas norte-coreanos e chineses insistirem em prolongar a guerra, declarou o general J. Lawton Collins, chefe de Estado Maior norte-americano.

REPETE-SE A VELHA TATICA DOS BOLCHEVISTAS

Nova York, 19 — O Kremlin determinou o impedimento de investigações por quaisquer motivos na órbita russa mesmo se feitas por grupos imparciais de acôrdo com o ex-gelegado da Polônia nos Estados Unidos Alexander Witold Rudzinski escreveu no NEW YORK TIMES que o recente veto da União Sovietica no Conselho de Segurança não foge à regra da Rússia. E acrescentou: Esse acontecimento é outra manifestação de uma velha inabitual atitude sovietica no sentido de não permitir nenhuma espécie de investigação, mesmo por neutros, em território russo.

UM PARQUE COM O NOME DE CORONADO

WASHINGTON, 19 — O presidente Truman assinou um ato criando um Parque Nacional com o nome de Francisco Vasques de Coronado, espanhol que, cerca de 1540, explorou o Novo México e a região do rio Colorado.

OS LUCROS DA USINA RENAULT

PARIS, 19 — A "Régie nationale" das Usinas Renault obteve durante o exercicio de 1951 um lucro liquido, depois de amortizações e provimentos, de 896 milhões contra 840 milhões em 1950 e 696 milhões em 1949. Ela propos aos ministros da Indústria e das Finanças, repartir uma soma de 800 milhões entre seu pessoal e o Estado a razão de 400 milhões cada um.

Feminino

o Rio de Janeiro

Lima, representarão os Estados Unidos.

Um dos principais temas da agenda da Assembleia é o que trata da "Capacidade Civica da Mulher na Educação para a Democracia", dividindo-se em cinco partes:

1) Responsabilidade do cidadão para com as Nações Unidas e a paz mundial;

2) as obrigações dos cidadãos para com a comunidade;

3) os deveres politicos dos cidadãos;

4) a responsabilidades dos cidadãos em face dos direitos humanos; e

5) como as mulheres americanas participam da vida pública.

O QUE OCORRE NO BRASIL

Noticiario da Radiopress

RIO, 19 — O Governo Federal deverá responder ao pedido de informações do deputado Bonfim Neto, sobre o que ocorreu no Banco do Brasil.

DENUNCIA

RIO, 19 — Foi feita uma denuncia pelo Senador Bernardes Filho, da quinta-feira última, no Senado Federal, no sentido de que os pilotos dos aviões tipo "La Passidente" são absolvidos e condenados pelos proprios fabricantes da Pan-american Airways.

COMEÇO DE LUTA

RIO, 19 — Observadores politicos interpretam a vinda do Governador de Minas Gerais ao Rio depois da visita de Getulio Vargas a S. Paulo e entendimentos mantidos com o governador Nogueira Galvez como "começo de luta entre Minas e S. Paulo pela futura sucessão presidencial".

O AUMENTO DO FUNCIONALISMO FEDERAL

RIO, 19 — Segundo informou um respeitavel jornal o Sr. Getulio Vargas ...

HOMENAGEM AO ENGENHEIRO BRASILEIRO

RIO, 19 — ...

O NOVO CODIGO ELEITORAL

... o Projeto Na... PSD ... decidiu se ... que haja ... decidindo-se ... uma comissão mista ... Senador e tres se... para estudar a ma... ... o esbôço do ... Já existe na ... comissão de de... ... que é relator o Sr. Gonçalves Camarinha, que ... um projeto ... ser aprovado. No Senado há ... projeto que será apre... ... João Villas ...

NUMERAÇÃO INCORRETA MUTILADO

Labim/UFRN

CENTRO DE IMPRENSA S. A.
Sede — Rua Dr. Barata, 259 — NATAL
Presidente — CLEMENTE MARIZ
Gerente — TOLENTINO CORDEIRO

A ORDEM

DIARIO VESPERTINO
(Circula desde 14-7-1935)
Diretor — OTTO GUERRA

TELEFONES

Direção 19-70 — Gerencia 19-69 — Redação 19-89 — Presidencia 19-67

ASSINATURAS
Ano .. .. Cr$ 180,00
Trimestre 45,00
Semestre 90,00

VENDA AVULSA
N. atrasado .. ... Cr$ 1,20
N. do dia .. .. .. ,50

PUBLICAÇÕES — TABELA NA GERENCIA

REPRESENTANTES
RIO — A. S. LIMA, Senador Dantas, 40-1.º andar — Fone 22-3024
S. PAULO:—Raul Cassamayor, Rua Felipe de Oliveira, 31 3.º anda. Fone: 2-0973

SOCIEDADE

O PENSAMENTO UNIVERSAL

O Espirito Santo, o Esposo da purissima Virgem, espontâneamente reside nos corações, que a ela são devotados, trazendo consigo os mais gloriosos dons e frutos e fazendo deles sua morada para sempre. — S. Grignion de Montfort.

ORIENTANDO

EXTRAÇÃO DAS AMIDALAS

Orgãos de grande importância, as amidalas podem constituir grave perigo para a saúde, quando abrigam micróbios causadores de moléstias. Nesses casos, pode ser necessaria sua extirpação.

Quando o especialista lhe disser que é preciso extrair as amidalas, submeta-se imediatamente à operação. — GNES.

RECEITA DO DIA

FRANGO A' ORIENTAL — Desmanche um frango limpo e durante quinze minutos e enxugue-o. Tempere-o. Frasse bastante manteiga numa caçarola e nela coloque o frango em pedaços; junte um ramo de cheiro e doure-o de todos os lados. Coloque cebolas picadas e deixe cozinhar durante mais alguns minutos. Quando o cozimento pareça pronto derrame uma colherinha de pimenta do reino no guisado. Ao servir côe o caldo e sirva com arroz.

FARMACIAS DE PLANTAO

HOJE:

Farmacia Santa Cruz — Rua Dr Barata — Ribeira

Farmacia Maia — Praça Sete de Setembro — Cidade Alta.

Farmacia São José — Rua Amaro Barreto — Alecrim

AMANHA:

Farmacia das Rocas — Rua Expedicionário José Varela — Rocas.

Farmacia Natal — Rua Ulisses Caldas — Cidade Alta

Farmacia Navarro — Rua Amaro Barreto — Alecrim

FAZEM ANOS HOJE:

Senhoras:

Maria José de Vasconcelos, esposa do sr. Ismael da Silva, comerciante nesta cidade.

— Noemia Cordeiro de Faria, viuva do General Cordeiro de Faria.

— Isabel Eunice Camara, esposa do professor Climerio Varela Camara professor da Escola Técnica de Comercio de Natal e nosso cooperador.

—Pedro Figueredo Sobrinho, agricultor residente no municipio de Goianinha e nosso cooperador.

Senhorinhas:

Professora Noilde Ramalho — A data de hoje assinala o transcurso do aniversário natalicio da Professora Noilde Ramalho, digna diretora da Escola Domestica de Natal, conceituado estabelecimento de ensino de nossa capital. A professora Noilde que desfruta de largo circulo de amisade, será por este motivo alvo de manifestações por parte de todos que a estima.

A Ordem que tem na sua pessoa uma das suas melhores cooperadoras cumprimenta-a cordialmente.

— Adejelina Soares da Silva, aluna do curso ginasial do Colegio das Neves e filha do tenente Antonio Roberto da Silva.

— Severina Fonseca Pereira, filha do sr. Clemente Pereira, comerciante em Santa Cruz

— Julia Balbino dos Santos, filha do sr. Manoel Balbino dos Santos

— Maria Aimée Vanderley, filha do sr. Alberto Vanderley, funcionario da Estrada de Ferro Sampaio Correia

— Jone Varela de Melo, filha do sr. Mirabeau de Melo funcionário aposentado dos Correios e Telegrafos

— Hilda Maria de Brito, filha do sr. Pedro Pereira de Brito comerciante nesta praça.

— Marluz Souza Bulhões, aluna do Colegio Estadual e filha do sr. João Bulhões de Lima proprietário nesta capital.

Jovens:

— José Garcia Rocha, funcionário dos Correios e Telegrafos.

— Romildo Martins do Nascimento, cadete interno da Escola de Aeronautica do Rio de Janeiro e filho do sr. João Augusto Martins do Nascimento e de sua esposa d. Adauta Martins do Nascimento.

AMANHÃ:

Senhoras:

Elita Galvão Fagundes, viuva de Adolfo Fagundes

— Ione Pereira Vilaça, esposa do dr. Manoel Vilaça medico conceituado no Recife.

— Eulina Camara, esposa do sr. José Candido da Camara comerciante em Maxaranguape.

Senhores:

— Transcorre amanhã a data do aniversario natalicio do senhor Luiz Gonzaga de Moura Diretor da Escola "Dr. Antonio Salena" nesta capital.

Luiz Gonzaga de Moura residente nesta capital

Senhorinhas:

Leonila Duarte, sobrinha do padre Pedro Paulino, vigario de Nisia Floresta e nosso cooperador.

Maria Pinheiro filha do decido Miguel Gonçalves

Elita Rocha de Siqueira filha do saudoso Adolfo Horato de Siqueira

Ana Maria da Costa filha do sr. Francisco Pereira da Costa, comerciante nesta cidade.

rianças.

Elias Enock, filho do sr. Neste Pereira, agricultor e lador em Currais Novos

Beatriz Macedo, filha sr. Manoel de Macedo sidente em São José de Mipibú.

Severino Canario, filho sr. João Canario Brito residente em Cerro Corá.

— Manoel, filho do sr. uiz Bezerra comerciante esta capital e nosso cooperador

Presentes de Rei!

Depois de eleger a Rainha do Comércio de Natal, a

CASA OLINDA

Vai distribuir presentes de Rei!

1.º – Uma conversivel "AUSTIN"

2.º – Uma RADIOLA R.C.A.–VCTOR (Com Long Play)

3.º – Um colchão de molas "STRATUS" (de luxo, para casal)

TUDO UTIL — TUDO NOVO
TUDO MODERNO

Espetaculo de tela e palco no Cine-Teatro "RIO GRANDE"

DIA 6 DE SETEMBRO DE 1952

Se o numero de sua poltrona coincidir com o numero que durante o festival de arte for contemplado no palco do "RIO GRANDE", você receberá um desses BRINDES MILIONARIOS!

PROCURE DESDE JA' O SEU INGRESSO NA "CASA OLINDA" – Av. Tavares de Lira, 105
—FONE: 1505 —

Vida Religiosa

VII DOMINGO DEPOIS DE PENTECOSTES

(S. Mateus, 7, 15-21)

Naquele tempo, disse Jesus a seus discipulos: Acautelai-vos dos falsos profetas, que vem a vós sob peles de ovelhas, mas por dentro são lobos vorazes. Por seus frutos os conhecereis Porventura colhem-se uvas, de espinhos ou figos, de cardos? Assim toda a arvore boa dá bons frutos, e a arvore má dá frutos maus. Não pode a boa arvore dar maus frutos, nem a arvore má dar frutos bons. Toda arvore que não dá bom fruto, será cortada e lançada ao fogo. Portanto por seus frutos é que conhecereis os homens. Nem todo aquele que me diz: Senhor, Senhor, entrará no Reino dos Ceus, e sim, o que faz a vontade de meu Pai, que está nos ceus, esse é o que entrará no Reino dos Ceus.

A PALAVRA DE DEUS

Horario das Missas aos Domingos e Dias Santos

4.15 HORAS — São Pedro.
4.30 HORAS — Bom Jesus.
5 HORAS — Catedral, Salesianos.
5.30 HORAS — Convento de Santo Antônio, Hospital Miguel Couto, Capela da Sagrada Familia (Rocas), Bom Pastor

6 HORAS — Catedral, São Pedro, Santa Terezinha, Seminario, Patronato Abrigo dos Velhos, Casa de Saúde São Lucas, Salesianos.

6.30 HORAS — Convento de Santo Antônio, Bom Jesus, São Sebastião (Baixa da Beleza), Guarita, Colégio Santo Antônio, Colegio Nossa Senhora das Neves, Colégio Imaculada Conceição, Maternidade, Detenção

6.45 HORAS — Instituto Pedro João Maria Salesianos

7 HORAS — Catedral, São Judas, Capela da Sagrada Familia (Rocas), Educandario Osvaldo Cruz, Capela dos Sargentos, Hospital Militar do Exercito (só no 1.º domingo), Patronato (só no 1.º Domingo).

7.15 HORAS — Rosario

7.30 HORAS — Convento de Santo Antônio, Maternidade São Pedro, Lagôa Séca, Praia do Meio

8 HORAS — Santa Terezinha, São Sebastião (Baixa da Beleza), Abrigo Melo Mattos, Hospital Miguel Couto, Base Aerea.

8.30 HORAS — São Pedro, Salesianos, Bom Jesus

9 HORAS — Catedral São Pedro, Parnamirim.

Pedimos aos Reymos Srs. Vigários e Capelães que se houver alguma modificação nos informem, pelo telefone 19-2...

Obras das Vocações Sacerdotais

AVISO

A diretoria da Obra das Vocações Sacerdotais avisa ao publico que o sorteio realisado sabado passado do quadro do Coração de Jesus coube ao numero 216 pertencente a d. Maria de Lourdes Mello. O presente foi oferta da firma Tacito Brandão desta praça.

O JORNALISMO É UM DOS PODERES DO REGIME DEMOCRATICO. BOWLES.

Aniversario de A ORDEM

Ainda por motivo do aniversario de "A Ordem" transcorrido no dia 14 do mes em curso recebemos do novo presidente do Instituto Brasileiro de Geografia e Estatistica Almirante Ribeiro Espindola o telegrama abaixo transcrito:

A ORDEM — Natal — Enviamos a direção de A Ordem sinceras congratulações pela passagem seu aniversario, agradecendo a colaboração sempre assegurada dos empreendimentos do Instituto Brasileiro de Geografia e Estatistica. Saudações Almirante Ribeiro Espindola, Presidente em exercicio.

Estado o declarasse inaugurado

Em seguida, a senhorinha Cirene Brito cantou a canção napolitana — Santa Lucia, com acompanhamento da professora Iracema Oliveira, ambas do Instituto de Musica do Rio Grande do Norte, que abrilhantou a solenidade com a sua colaboração, por gentileza da professora Lourdes Guilherme, diretora do Instituto.

Sob aplausos, levantou-se o Senador Ferreira de Souza, que com muito brilhantismo proferiu erudita conferencia sobre o tema. "RELAÇOES DO DIREITO E DA ECONOMIA E A FEIÇÃO ECONOMICA DAS NORMAS DO DIREITO COMERCIAL".

O culto professor de Direito foi atentamente ouvido pelos contadores, intelectuais, entre estes o dr. Camara Cascudo, medicos, profesores, muitos advogados, engenheiros, estudantes e familias, que enchiam literalmente o salão de festas da Escola Doméstica de Comercio.

Antes do encerramento pelo prof. Ulisses de Góis, o sr. [illegible] Nunes Gomes [illegible] brindou [illegible] com um numero de canto.

Ao terminar, o dr. José Ferreira de Souza foi cumprimentado pelos presentes, recebendo tambem o prof. Ulisses de Góis as felicitações das autoridades pelo brilhantismo da homenagem ao ilustre parlamentar conterraneo.

Alvo de...

(Conclusão da 1a. pagina)

[illegible] passagem por esta capital.

O orador proferiu, então, caloroso improviso de saudação ao ilustre visitante, demorando-se em considerações sobre a vida do Senador Ferreira de Souza, destacando como mestre de Direito e professor de nomeadas gerações. O dr. Bezerra Soares disse que a Escola Técnica de Comercio prestava aquela homenagem como reconhecimento ao seu antigo Diretor, cujo retrato fazia a posição naquele momento, para o que solicitava ao representante do Governador do

Dia Liturgico

HOJE

São Vicente de Paulo

O segundo apostolo da caridade nestes dias, é São Vicente de Paulo. Pobre pastor em sua infancia, após duras privações chegou a ordenar-se Sacerdote. Desenvolveu extraordinaria atividade pastoral em Paris. Associaram-se a ele homens e mulheres animados dos mesmos ideais e assim foram formadas as congregações dos Lazaristas e das Irmãs de Caridade. S. Vicente é o padroeiro das obras e associações caritativas.

AMANHA

VII DOMINGO DEPOIS DE PENTECOSTES

S. Jeronimo Emiliani

Missa propria, Gloria, 2a oração de São Hieronymi, 3a de Sta. Margatitae, Credo, Prefacio da Trindade.

Segunda-feira

Santa Praxedes

Missa propria, Gloria, 2a oração A cunctis, 3a. ad Libitum.

Efemérides Estaduais

JULHO — 19

1797 - Falece Caetano [illegible] tas Correia, povoador de Cor[illegible] naúba, municipio de Acari

1844 Posse de Vitor[illegible] de Oliveira Belo. 12 presi[illegible] te da Provincia

1858 - Lei 367 transferindo [illegible] do para a povoação de [illegible] (hoje Canguaretama) a sede do municipio de Vila Flor.

Lei n. 365 creando a Comarca do Seridó

JULHO — 20

1792 — O capitão mor [illegible]

CASOS & COISAS

CONVERSA DE BARBEARIA

Nas barbearias [illegible] visita conversa, relatan[illegible]

Rio de Janeiro

José MELQUIADES

E' o sonho constante de todo brasileiro conhecer a "Cidade Maravilhosa". Mas, quem visita o Rio com espirito de pesquisa tem sérias decepções. Verdade que ha beleza fresca no colorido da paizagem, na harmonia graciosa do natural ao artificial. Diz-se-ia que Deus e os homem andaram **pari passu** reunindo os elementos para a grande obra. Há, entretanto, uma poesia mórbida no contraste brusco das habitações. Se por um lado existe a [illegible] nha magnifica dos arranha-ceus, no esplendor triunfal do génio arquitetonico, por outro lado, há o desalinho monstruoso dos tugúrios insalubres, nos morros, nas favelas, dentro do progresso constante da miséria. Se nos apartamentos luxuosos sente-se o conforto macio e civilizador, o ter cadenciado das modas excitantes, nas cubatas brotam a miseria o desconfôrto e campeia o vicio, na extrema pobreza.

O Cristo Redentor, abrindo seus braços no alto do Corcovado, em sinal eloquente de desespero, está sempre de fazer apelo aos homens de boa vontade, em benefício daquela gente sofredora, já que os politicos só pensam em delicias, em Copacabana Rom[illegible]tica, ou em Orgias [illegible] sonhadora.

O Rio só é bom para quem tem dinheiro. Mas, para aqueles que o possuem todo [illegible] é bom, seja Nova York o Taipú. O Colosso do Maracanã [illegible] a atenção das praias, o [illegible] progresso da arquitetura, a [illegible] não justifica a imundice dos morros.

Para os milionários, o Rio é a cidade Maravilhosa. Para os médios é a cidade dos contrastes. Para os [illegible] a cidade dos desespêros. E para os pobres a cidade das [illegible] sérias.

A IMPRENSA PORNOGRAFICA, PROBLEMA NACIONAL

Ottawa, Julho (NC) — O bispo de [illegible] Nova Brunswick, D. Patrick A. Bray, apresentou ao comitê editorial encarregado de investigar as atividades de publicações pornográficas, um memorial dizendo que o Canadá com razão se prepara para en[illegible] o inimigo externo, [illegible] com a mesma energia apesar contra os inimigos que [illegible] tro do pais realizam um [illegible] oso labor.

CANADA'

(Conclusão da 1a. pagina)

[illegible] pode proibir [illegible] publicações: [illegible] aquelas que es[illegible] aquelas que incitam a [illegible] acham as relações ilicitas [illegible] avisos amorais.

Durante as últimas sessões da Camara, expuseram [illegible] ponto o comitê senatorial.

Mons. P. M. Lochard [illegible] declarou que todas [illegible] nada apoiam a campanha [illegible] Estados Unidos, [illegible] Grande-os e são vendidas [illegible] pelo Conselho Arquidiocesano [illegible] representam 75% [illegible]

O ministro da Educação [illegible] jeita qualquer medida [illegible] agressiva e que os pais [illegible] filhos.

Charlotte Whitton, [illegible] especialista atual [illegible] inspeção e distribuição [illegible] distribuidores das mesmas [illegible]

A Associação [illegible] Os [illegible] publicações [illegible] Governo [illegible] ria. A Associação [illegible]

Defenderam-se das acusações

Foi mal informado – Entrevista coletiva a Imprensa

RIO 19 — Os Ma[illegible] que [illegible] do Trabalho concederam [illegible] defendendo-se das criticas [illegible] boro idade da justiça do Trabalho. [illegible] Getulio feita [illegible] ceria. A [illegible]

LEITURA PREJUDICADA NA LOMBADA, MUTILADO

Labim/UFRN

Abertura solene na tarde de amanhã

Do Campeonato Oficial de Futebol da F. N. D.

Seis grandes forças, no torneio inicio da 1a. Divisão

Finalmente, depois de lon a espera e muita ansieda ade, o público esportivo a cidade, terá ensejo de sistir na tarde de ama no estadio da FND, a aior festa do nosso fute l: o Torneio Inicio do cam eonato oficial de futebol.

Seis clubes as maiores mpressões do nosso socer stão inscritos para as andes batalhas do certa e citadino. Forças se equi lando, não havendo um adro que se diga ser fra . Este detalhe, indiscuti elmente, tornará o Initium ais atraente e mais sen acional, pois é muito pro ável que nenhum dos jo os venha a se decidir den o do tempo regulamentor mente se concluindo, com a empolgante cobrança das penalidades máximas.

Os participantes, como é natural, empenharam-se bastante, para bem se apresentar na festa inaugural do certame. O America, mandará a campo o onze campeão, com todos os titulares. O Santa Cruz, além do lançamento de sua equipe, aparecerá envergando um riquissimo uniforme, ha bem pouco tempo chegado de S. Paulo. Atletico, Riachuelo, Alecrim e Potiguar, têm igualmente, as suas novidades para apresentar ao público, bastando citarmos a presença de Piloto, entre os "brotinhos" rubro-negros.

Como é de praxe, antes de serem iniciados os jogos haverá concentração no centro do campo, de juizes e clubes filiados à FND. Depois do hasteamento do pavilhão brasileiro, ao som do Hino Nacional, assistiremos o desfile das representações. Em seguida, será iniciado o Torneio. Para maior brilhantismo empres tar à solenidade civico esportiva de amanhã, a FND expediu convites especiais ás mais altas autoridades do Estado.

O regulamento do Torneio, manda que as quatro primeiras partidas, tenham a duração normal de 30 minutos, com troca de campo aos 15, sem descanço. O jogo final será disputado no tempo de 60 minutos, com troca de campo aos 30 e um descanço de 5 minutos. Entre o penultimo e o ultimo jogo, haverá um intervalo de 15 minutos. Caso qualquer partida finalise empatada, a sua decisão dar-se-á através a cobrança de series de três penalidades máximas, até que surja um vencedor.

Os jogos a ser disputados, obedecerá á seguinte ordem:

1º. — 14,30 — America x Riachuelo — Juiz: Eugenio Barros.

2º. — 15,05 — Alecrim x Atletico — Juiz: Chico Lamas.

3º. — 15,40 — Sta. Cruz x Potiguar — Juiz: Chico Lamas.

4º. — 16,15 — Vencedor do 1º. x Vencedor do 2º.

5º. — 17,00 (Final) — Vencedor do 3º. x Vencedor do 4º.

Os ingressos serão cobrados aos seguintes preços: Arquibancadas, Cr$.. 15,00 Populares, Cr$. 10,00 e Gerais, Cr$. 5,00. Ao vencedor, será conferida a Taça Goden Grown, oferta de Martins Irmão & Cia. 20% da renda bruta do certame, será em beneficio da Associação dos Cronistas Esportivos.

HOJE **REX** HOJE

A's 15.30 e 20.00 horas

Errol Flyun, Dean Stockwell e Paul Lukas em:

KIM

Fogo nos labios e traição nos olhos, aquela beldade arrastava ao abismo! A India e seus mistérios! Perigos e intrigas! Romance e beleza! "KIM", cada cêna uma emoção! Filmado na India em TECHNICOLOR.

HOJE **São Luis** HOJE

A's 15.30 e 20 horas

Jean Maris — Danielle Darrieu em:

Entre o amor e o trono

Os faustos e miserias de uma corte condenada! "ENTRE O AMOR E O TRONO". Baseado no drama de VICTOR HUGO.

São Pedro — Hoje

A's 15.30 e 20 horas

JOSE' FERRER e MALA POWERS em:

Cyrano de Bergerac

Uma grande producão da UNITED.

Amanhã, Brasil x Luxemburgo

Helsinki a. Frisk

HELSINKI, 19 — A equipe brasileira de futebol, que derrotou e eliminou a Holanda na tarde de quarteira, voltará a jogar amanhã a tarde, desta feita, enfrentando a seleção de Luxemburgo, que eliminou a Grã-Bretanha. Os brasileiros são abontados favoritos, mas o Luxemburgo poderá surpreender. Caso volte a vencer, os rapazes da CBD, jogarão posteriormente com o vencedor do jogo Polonia x Dinamarca. Esta tarde, no estadio Olimpico com a presença de todas as delegações será a abertura solene dos XV jogos olimpicos reunindo os atletas prestarão o juramento de praxe.

Noticias da Copa Rio

Amanhã, a ultima chance para a classificação do Fluminense

RIO, 19 — Com a [illegible] zamio de dois jogos para [illegible] de dois e dois [illegible] amanhã, para conclusão [illegible] serão eliminados os [illegible] será promovida pelo [illegible] Neste jogos [illegible] Sportiva x [illegible] Fluminense, enquanto [illegible] classificado [illegible] x Sul Brasil [illegible] Botafogo, [illegible] classificado [illegible] Vasco [illegible] Portuguêz, [illegible] classificado [illegible] Flamengo [illegible]

NOSSAS OFICINAS ESTAO EQUIPADAS COM MAQUINAS MODERNAS — PARA — A execução de quaisquer serviços graficos e de PAUTAÇÃO NOSSOS PREÇOS DESAFIAM COMPETIDORES

Estreia o sextêto da APE no torneio de Voleibol

Após a realização de mais de dois pegos, prosseguirá hoje noite de hoje na séde da AABB, o Torneio Quadrangular de Voleibol. A realizar-se-á, apresentará grande lista de sensação, [illegible] em [illegible] quadrangular, [illegible] sexteto [illegible] Associação Potiguar de Estudantes, integrado [illegible] valores [illegible] elegante esporte [illegible] O primeiro embate [illegible] reunirá duas [illegible] Turma das mais interessantes [illegible] quintas do Centro [illegible] Ideal Clube. Um [illegible] [illegible] [illegible]

Labim/UFRN

TITOISMO

OTTO GUERRA

Muita gente olha com simpatia o regime de Tito, apenas porque êle rompeu relações com o comunismo de Stalin. Mas verdade, porém, se trata de um ditadura igualmente comunista. Apenas, se reserva o título de nacionalista, isto é, não quer receber os recados de Stalin, preferindo dar os seus próprios recados.

No aspecto religioso, então, é inexistente a diferença entre qualquer dos dois regimes. Ambos perseguem a religião.

Segundo uma entrevista do padre norte americano Joseph Koncius, divulgada pela agencia "Noticias Católicas", o qual se encontrou com o grande Aloisio Stepinac, arcebispo de Zagreb, vitima da sanha titoista, este declarou que não vê diferença nenhuma, no que se refere à questão religiosa, entre o Comunismo do Cominform e o de Tito. Afianta também que o principio de guerra à religião é o mesmo preconizado por Alfredo Rosenberg, filosofo do nazismo, em seu livro "O Mito do Seculo XX".

E' o parentesco bem proximo que liga todos os totalitarismos, inimigos declarados da liberdade humana, que nada tanto assegura como a religião.

Se D. Stepinac se curvasse ao que Tito deseja dele, estaria livre. Mas o grande arcebispo não curva a Igreja a tirania. E continuará preso, pois o titoismo equivale ter apenas a sua fidelidade por menagem "traste" até o ano de 1962, se por acaso (o que não é dificil) antes disso não venha Tito levar a breca.

A perseguição religiosa é patente. Para poder funcionar, uma paroquia paga impostos, por sinal bem pesados. Por exemplo, a paroquia de Krasic pagou o ano passado vinte mil dinares para poder ter as igrejas abertas. Este ano o imposto subiu para duzentos e oitenta mil.

De todas as coletas recolhidas na Igreja o governo tem uma percentagem, que vai de 40 a 70 por cento.

E assim a liberdade religiosa na lugoslavia.

A ORDEM

NATAL — Sabado, 19 de Julho de 1952

Sociedade de S. Vicente de Paulo

FESTA REGULAMENTAR

De acôrdo com o art. 57 § 1.º do Regulamento da Sociedade de São Vicente de Paulo, o CONSELHO PARTICULAR DA NATAL promoverá amanhã, a Festa do seu Santo Patrono, com missa festiva e comunhão geral dos vicentinos, às 7 horas, na Igreja Catedral, celebrada pelo Exmo. Revmo. Mons. João da Mata Paiva, D. D. Vigario Geral da Arquidiocese e Cura da Catedral e Diretor Espiritual do referido Conselho, tomando parte as Crianças do Centro de Catecismo de N. S. da Soledade de Igapó, da mesma Sociedade, fazendo Primeira Comunhão uma turma de alunos do mencionado centro.

Após a missa, haverá café oferecido aos comungantes no edificio do Dispensario "Sinfronio Barreto" sob a direção das Revmas. Irmãs de Caridade.

A' tarde, às 2 horas, terá lugar na sessão de Assembléia Geral, sob a presidencia de honra do Exmo. Revmo. Mons. João da Mata Paiva, representando o Exmo. Revmo. Sr. Arcebispo Metropolitano, fazendo a leitura o Vicentino Odir da Costa Oliveira, na Confederação Católica.

A sessão de Assembléia Geral será franca a entrada.

Espera o Conselho Particular da Sociedade de São Vicente de Paulo a presença de todos que se interessam pela causa da pobreza envergonhada.

Os vicentinos em geral membros honorarios e aspirantes solidarios a manifestação que está sendo promovida nesta Capital, sob a direção de uma comissão, constituida dos srs. Emidio Fidélis Silva Bastos, Odir da Costa Oliveira, João Batista do Nascimento e Marcionilio Freire de Morais, tendo incluido o respectivo programa a parte da Sociedade de São Vicente, como cooperação piedosa a festa, tomarão parte todos os atos que estão sendo levados a efeito em honra do seu Glorioso Patrono.

Ponto do dia

Mossoró e os motores da COMEMSA

A cidade de Mossoró encontra-se parcialmente às escuras, ás primeiras horas da noite, quando maior é o consumo de energia domiciliar.

Para atender a essa deficiência e ante o desenvolvimento urbano, ali, verificado, com o numero crescente de novas construções, e a utilização de energia elétrica, para fins industriais, a Companhia Melhoramentos Mossoró S.A. (COMEMSA) vem de adquirir, nos Estados Unidos, mais dois possantes motores, um 350 HP, e outro de 450 HP. Com essas novas unidades, fica aquela emprêsa, em condições de fornecer energia elétrica e força motriz para abastecer o consumo ordinário.

Anteriormente, desde a fase da sua organização, quando era Prefeito de Mossoró o Snr. Dix-Sept Rosado, a COMEMSA fizera aquisição de dois geradores elétricos de 300 HP, cada um. De inicio, sua capacidade supria o consumo da iluminação local. Pouco tempo depois ocorreu o fenômeno inevitável que se observa em tôdas as cidades do interior: a população aumenta, e a capacidade dos motores diminuem.

A iniciativa particular de Mossoró, ligada ao esforço do próprio Govêrno do Municipio, tendo a frente o Snr. Francisco Mota, conseguiu mais uma vez, o famoso milagre das energias que são aproveitadas para servir ao bem publico.

Com os novos motores que já se encontram sentados e dentro de poucos dias, estarão fornecendo energia, nao é de mais que se volte a pensar, que de novo as luzes voltarão a brilhar sobre a Cidade.

Antonio Soares Filho
ADVOGADO
Av. Floriano Peixoto, 612
Fone 17-28

JOÃO WILSON MENDES MELO
ADVOGADO
Av. Rodrigues Alves, 776 — Fone 19-13
NATAL — —

AVISO AOS ASSINANTES D'A ORDEM DA CAPITAL E DO INTERIOR

Solicitamos aos nossos compradores da Capital do interior providenciarem o pagamento de suas assinaturas, quando procurados pelo nosso cobrador ou pelos Agentes.

Outrossim lembramos que as assinaturas são pagas adiantadamente, sem exceção.

A GERENCIA

Noticias Catolicas

ESPORTE E RELIGIAO

MANILA, 19 — (NC) — Pouco antes de embarcar para os jogos olimpicos de Helinski, na Filandia, os atletas filipinos fizeram uma peregrinação ao santuário de N. S. de Paz e da Boa Viagem em Antipolo, Rizal. Assistiram a missa, comungaram e rezaram à Virgem que os acudisse em suas provas.

FATIMA

FATIMA, 19 (NC) — Pela primeira vez um cardeal a visitou Fátima, quando o arcebispo de Colônia o fez na Capela das Aparições, para um grupo de peregrinos alemães que regressavam do Congresso Eucaristico de Barcelona. A guerra mundial, opinou Sua Eminencia, impediu uma expansão mais rápida do culto a N. S. de Fátima.

NOVO TEMPLO

VATICANO, 19 (NC) — Finalmente o edificio em forma de cruz grega com uma enorme cupola no centro, que se levanta em uma colina da via Ostia, nos arredores de Roma, foi sagrado como templo e dedicado aos apóstolos Pedro e Paulo, em sua festa. O templo faz parte dos edificios construidos para uma grande exposição internacional que, planejada para 1942 foi malograda pela guerra.

O CONFESSOR DO SANTO PADRE

FRIBURGO, Alemanha, 17 (NC) — O PR Augustin Bea, confessor de Sua Santidade celebrou o 42.º aniversario de sua ordenação em sua aldeia natal de Riedboelingen, próximo daqui.

O Pe. Bea ingressou na Companhia de Jesus há 5 anos. Figurou entre os teologos que tomaram parte no Congresso Eucaristico de Barcelona, onde dissertou sôbre "A idéia de paz no Antigo Testamento". E' consultor das Sagradas Congregações de Ritos, do Santo Oficio e de Universidades e Seminários.

Prendem-se a pessoa [illegible]

[illegible] chamada de Deputado Vereador [illegible] Fernandes [illegible] Ribeiro Junior [illegible] Walfredo Gurgel [illegible] Valeria Câmara [illegible] Cascudo [illegible] Café Filho [illegible] viagem [illegible] de [illegible] não acha-se que tenha relação com a propalada reforma ministerial.

NOVOS INIMIGOS

[illegible] a Casa da Mãe[illegible]

A "Casa da Mãe[illegible]" incentiva novos sorteios e mensalmente fará distribuir roupas, prêsentes, brinquedos e demais artigos de sua especialidade, precisando o pessoal que o pedido seja feito pessoalmente, isto é, em seu escritório, dando nome e endereço, ainda precisando comprar. Para isto é preciso que o candidato possua [illegible] e [illegible] e patenteando [illegible] do prêmio seja [illegible] constatado a existencia de tal pobre.

Igualmente, deseja o sr. Gumercindo Saraiva, com esta nova forma de propaganda, fazer um levantamento e saber quantas pessoas e entidades possuem discoteças, tanto na cidade como no interior do Estado.

Congregação Mariana do Alecrim

MANHA DE FORMAÇÃO

O presidente da Congregação Mariana do Alecrim convida todos os legionários da filia azul do mesmo sodalicio para tomarem parte na Manhã de Formação, que se realizará amanhã tendo inicio com a santa missa às 7 horas, na Catedral.

Nova Diretoria da Sociedade de Cultura Musical

Em assembléia geral ordinária realizada ontem em sua séde, a Sociedade de Cultura Musical depois de conhecer e aprovar o relatorio da gestão passada pelo Presidente da entidade, elegeu os membros que deverão integrar a nova diretoria para o proximo triennio e que ficou assim constituida:

QUADRO DE HORA

D. Marcolino Dantas, membro permanente.
Dr. Silvio Piza Pedroza.
Dr. Creso Bezerra de Melo
Dr. Luis da Camara Cascudo.
Prof. Severino Bezerra de Melo.

DIRETORIA EFITIVA

Presidente: Consul Carlos Lamas (reeleito).
1º. Vice-Presidente: Snr. Adorbal de França.
2º. Vice-Presidente: Vice-Consul Carlos Filgueira.
1º. Secretario: Snr. João Alfredo Pegado Cortez.
2º. Secretário: Snr. Octavo Lira Maia.
Tezoureiro: Vice Consul Amadeu Grandi.
Adjunto: Snr. Raimundo Ferreira da Silva.
Diretor Artistico: Prof. Garibaldi Romano.
Orador: Padre Elmar L'Eraistre Monteiro.
Bibliotecario: Srta. Wanda Mussi (Reeleita).

COMISSAO DE FINANÇAS

Senhores: Solon Aranha, João de Brito Namorado, Sergio Severo (reeleito) e Luis Olsen Correia (reeleito).

COMISSÃO DE DIVULGAÇÃO E PROPAGANDA

Senhoristas: Miriam Coeli de Araujo, Zila Mamede e Wanda Lamas Grandi.

Em data previamente anunciada, será dada posse a nova diretoria.

Manhã de Formação para os Marianos e Militantes da Ação Católica

Amanhã os Marianos das Congregações da Catedral, Alecrim e Ribeira e os Militantes da Ação Católica terão a sua Manhã de Formação, na Igreja do Rosario, sendo a Missa, na Catedral às 7 horas.

Apos a Missa servir-se-á o cafe na Confederação atólica.

VIDA RURAL

Qualidade de bom ordenador

DARWIM DE REZENDE ALVIM
(Zootecnista da Fazenda de Criação do Vale do Rio Doce).

O que [illegible] Vacaria nas fazendas de criação de gado leiteiro é o ordenador de leite e não ordenhador. No entanto, a maioria de nossos vaqueiros retireiros bem poderiam ser bons ordenhadores se êles mesmo ou os seus patrões quisessem atender aos conselhos dos técnicos. A ordenha não consiste apenas em tirar o leite sem saber tira-lo sem prejudicar a [illegible] boas qualidades do leiteiro.

HABITOS PERNICIOSOS

Vamos passar em [illegible] revista, alguns hábitos perniciosos de nossos tiradores de leite. Por exemplo, dar arranços nas tetas vazias. É esta uma das [illegible] disso, êstes arranços concorrem para o crescimento exagerado das tétas, o que é causa também de acidentes e ferimentos perigosos. O "tirador de leite" dá arranços mas o ordenhador procede da seguinte maneira: comprime os tétos com os dedos contra a palma da mão e isso sem sacudir os braços como se estivesse, dançando uma valsa. O ordenhador, assim, não machuca o úbere do animal e estimula realmente as glândulas produtoras de leite.

Outro hábito pernicioso ordenhar a vaca estando com as tetas compridas e [illegible] tetas.

Outra pratica condenavel, amaciar a téta da vaca com a espuma do leite. A maioria dos nossos vaqueiros ainda tira leite sem cuidar da [illegible] pessoal, [illegible] modifica

Clube das Mães — Uma iniciativa vitoriosa

Merecem os mais francos aplausos o interesse do Sr. Genibaldo Dias Galvão de Medeiros, diretor da Estrada de Ferro Sampaio Correia, pelos ótimos serviços de assistencia social ultimamente inaugurada naquela emprêsa. Não é somente em [illegible] especialidades o que se vem fazendo na "Campanha Correia" no setor de assistencia ao pessoal. O interesse do Diretor da Estrada que defende os serviços de assistencia sejam estendidos também ao lado das linhas, afim de beneficiar os ferroviários residentes no interior.

Os vários serviços de assistencia subordinados ao CACIFF estão atendendo satisfatoriamente e serão ampliados a varios outros, conforme pessoalmente feito pelo Padre Pedro Luz, chefe daquele serviço e conhecedor dos nossos problemas sociais.

Uma das ultimas realizações do CACIFF foi a instalação de vários clubes de mães. Para essa realização muito vem cooperando o dr. Alvaro Vieira, Diretor da Saude Pública.

Esses clubes, já em número de quatro, vêm funcionando regularmente com grande comparecimento de senhoras de ferroviários, interessadas nos ensinamentos que lhes são ministrados nos clubes e que, inegavelmente, representam valiosa ajuda na solução de muitos problemas da vida familiar.

Comprovando o interesse pelos clubes de mães, damos abaixo a relação dos mesmos com suas diretorias e componentes.

CLUBE NOSSA SENHORA DAS GRAÇAS — Local — Rua Oliveira. Presidente: Mair Alves da Silva. Secretaria: Carmelita Paiva Morais. Tesoureira: Maria dos Santos Moreira. Componentes: Edite Morais, Otilia Silva, Zuleide de Souza Barbosa, Antonia Trajano Oliveira, Isaura Alves da Costa, Soleta Rodrigues do Nascimento, Clarice Alves de Oliveira, Ana Ribeiro dos Santos, Adelia R. da Silva, Engracia Figueiredo, Carmelita Andrade, Elsa M. da Silva, Clarice Chagas Albino e Rosalia Chagas.

CLUBE SANTA TERESINHA — Local — Proximidades da Oficina de tração na Guarita. Presidente: Francisco Garcia. Secretaria: Ivanilna Garcia Lopes. Tesoureira: Lidia Arruda da Cruz. Componentes: Isaura Ferreira de Melo, Maria Estevam Oliveira, Maria Dantas Trindade, Nazaré Ferreira dos Santos, Albertina Teixeira da Silva, Maria Alves Viana, Severina Belo Arruda, Noemia Silva Bezerra, Maura Pereira, Izabel Batista de Souza, Maria Cardoso dos Santos, Rosana dos Santos Silva, Josefa Guilherme Silva, Ivonete de Aquino, Aurea Maria Dantas, Francisca Cirilo de Souza, Maria Gomes e Tecilia Dias Santos.

CLUBE SÃO JOSÉ. Local — Proximidades da oficina de tração na Guarita. Presidente: Maria Paulo Nepomuceno. Secretaria: Elis Mariano Rocha. Tesoureira: Ilima Araújo Calvão. Componentes: Rosemira Soares Silva, Rosa Severina Bezerra, Teresa de Jesús, Maria de Lourdes Rodrigues, Maria Augusta da Silva, Ester Dias Araújo, Maria José Freire, Maria de Lourdes Freire, Antonia Xavier do Nascimento, Francisca Matias, Maria Soares de Lima, Angelina Dantas Oliveira, Maria Batista Oliveira, Djanira Belo Alves, Emilia B. Mangabeira, Francisca Nascimento Silva e Lucia Brito Varela.

CLUBE VITORIA REGIA — Local. Guarita. Presidente: Maria José da Silva. Secretaria: Severina Araújo. Tesoureira: Noemia Basilia Siqueira. Componentes: Clarice Barros Gois, Getrudes Silva, Maria Augusta Oliveira, Hortensia Lopes Silva, Maria Alves Morais, Creusa Ferreira Silva, Maria Jaci Lopes, Raimunda Alves de Souza, Joana B. Morais, Maria das Dores Santos, Rosa Pinheiro dos Santos, Otilia Belo Euclerio, Eliza Teixeira de Sousa, Maria Ferreira Dantas, Isa Rodrigues Oliveira, Maria Emilia Silva, Maria Luiza Botero Rosa e Maria Angela do Nascimento.

Para ler no onibus

1. Uma santa quando era tentada pelo demonio a vaidade humilhava-se aos seus pés e quando era [illegible] vaidade ao desespero subia ao trono de Deus pensando na sua infinita misericordia.

2. Nenhuma [illegible] ração mais comovente aos santos do que aperfeiçoam para a misericordia de Deus falando aos pecadores do mundo, em humildade de coração dirigindo-se as almas que buscam a perfeição e confiança na providencia aos desesperados da propria sorte.

3. Tenho impressão de que os maus rembolsos se lembram muito, pelo menos, da possibilidade de condenarem do fogo do inferno mas logo vêm que já estão muito afastados e [illegible] do pesadelo [illegible] não olham [illegible]

Pe. Emerson Negreiros.

CINEMA

A ORDEM a exemplo dos demais jornais de orientação catolica, do Brasil e do Estrangeiro, está publicando, atualmente, anuncios de cinemas desta localidade, isto, não significa absolutamente nada em recomendação do jornal a qualquer filme. As pessoas interessadas na orientação crista sobre os filmes, devem procurar a agencia competente, em que este jornal publica as censuras dos filmes, geralmente feitas pela Ação Catolica Brasileira.

Pautação

As nossas oficinas gráficas estão aparelhadas para executar todo e qualquer serviço de pautação.

DR. JESSE' D. CAVALCANTI
CIRURGIÃO DENTISTA
Consultorio e residencia: Av. Deodoro, 435, Fone 1425
Expediente: das 11 às 18 horas — Aos sabados das 8 às 11 horas

Associação de Professores do Rio Grande do Norte

ASSEMBLÉIA GERAL EXTRAORDINARIA

1.ª CONVOCAÇÃO

O Conselho Diretor da Associação de Professores do Rio Grande do Norte convoca, de acôrdo com o disposto no Artigo 17, dos Estatutos uma Assembléia Geral Extraordinária, a realizar-se, no dia 24 deste mes, quinta-feira, as 9,00 horas, em sua sede social, à avenida Rio Branco 700 para o fim de tratar-se da reforma do Estatuto.

S. S. da Associação de Professores do Rio Grande do Norte, em Natal, 15 de julho de 1952.

Joaquim de Farias Coutinho — Presidente

Humberto Gonçalves Bezerra
Cirurgião Dentista
Edificio Magaly — Av. Rio Branco 564 — 1o. Andar — Telef. 21-92 — Expediente 14 às 18 horas
A noite mediante ajuste previo.

DR. RAIMUNDO NUNES
CONSULTORIO: Av. Rio Branco 623 1.º andar
OLHOS, OUVIDOS, NARIZ E GARGANTA
Horario — De 10 às 11 e 15 às 17 horas
Residencia — Av. Floriano Peixoto, 293 — Fone 2032
NATAL — RIO GRANDE DO NORTE

RAIMUNDO DE FREITAS BARROS
ADVOGADO
Rua Princesa Isabel, 702
NATAL — Rio G. do Norte

LEITURA PREJUDICADA NA LOMBADA

Labim/UFRN

O fomento federal e a batalha da produção

Larga visão do dr. Luis Rocha de Alencar, á frente daquele serviço--A reportagem de A ORDEM visita o campo de Jiqui --- Incentivo a avicultura --- Outras atividades

o Rio Grande do Norte ravessa, atualmente, uma uma fase mais difícil, alto que estamos às con guencias de um inverno gular, que em diversos ntos do Estado foi total nte nulo, neste ano de 52.

Todos os nossos recursos am mobilizados para cer quirmos vencer as dificul des presentes, que ainda je perduram, com o êxo rural, com a falta de tra lho nos campos, com a ralização de obras pú cas, com as dificuldades financiamento e de cré o bancário.

Os resultados de tão de speradora situação refle n-se, inexoravelmente, na vação do custo de vida escassês de produção generos alimenticios, um s mais esquecidos aspéc s de nossa vida rural, da o privilegio do algodão da criação de gado.

NOSSA BATALHA DE PRODUÇÃO

Não s mente os particu es estão interessados em dificar esse quadro da do norte-riograndense, m o incentivo á uma lar campanha em favor da dução. Mas o próprio verno orienta para os bra eiros e, por meio de seus rviços competentes, dá o mplo desse esforço con gado em favor da pro ção em nosso país.

Aqui no Rio Grande do Norte, o Serviço de Fomento Agricola Federal, hoje sob a direção do competente e dinamico dr. Luis Rocha de Alencar, estará empenhado nessa patriotica campanha, afim de concorrer para o exito do empreendimento, garantindo ao povo não apenas os resultados práticos dessa campanha, como incentivando-a por todos os meios ao seu alcance.

Desde que assumiu a direção daquele importante Setor do Ministério da Agricultura no nosso Estado, entre nós, o dr. Alencar vem se dedicando a um intenso plano de ação administrativa, não esquecendo os mínimos detalhes da campanha que o empolga, todo voltado para os labores do campo, quér ajudando aos pequenos agricultores, quér incentivando os meios indispensaveis ao fomento da nossa produção agricola.

NO CAMPO DE JIQUI

Sabedores desse trabalho silencioso mas eficiente do ilustre técnico patricio, a nossa reportagem procurou inteirar-se do que se passa no Campo de Jiqui e na Fazenda Nelson Rockfeller, ambos pertencentes à Secção de Fomento Agrícola e situados, respectivamente, nos municipios de Natal e Macaiba. Para isto, um dos nossos redatores realizou uma visita ao Campo de Jiqui, que dista 18 quilometros desta capital, ficando situado entre a vila de Parnamirim e a praia de Ponta Negra.

Recebido pelo administrador do campo, sr. João Batista Filho e pelo sr. Geraldo Gomes de Macedo, escriturário, o nosso representante percorreu todas as instalações de Jiqui, colhendo lisonjeiras impressões de sua organização, asseio, e do trabalho que ali vem se realizando em favor da campanha de aumento de nossos recursos alimentares.

PLANTAÇA DE COQUEIROS E MANDIOCA

Numa area cultivada de 35 hectares, Jiqui tem plantados, e muitos frutificando, cerca de 3.800 coqueiros, do tipo anão, alem de milhares de mudas, que são vendidos aos interessados a preço baixo, por intermédio do Fomento Agricola Federal.

Daqui a alguns anos, Jiqui poderá auxiliar no abastecimento de coco, á cidade, alem de contribuir para o cultivo de coqueiros selecionados, como já fez este ano, distribuindo cerca de 10 mil mudas, para todo o Estado.

A nossa reportagem apurou, igualmente que em Jiqui está se intensificando o plantio de mandioca, afim de que, em breve, seja ali instalada moderna Fabrica de Farinha, talvez a que se acha na Fazenda Rockfeller. Nada menos de 8 hectares já estão cultivados, esperando-se uma grande produção de farinha de mandioca.

OS PLANOS DO SR. ROCHA DE ALENCAR

Presentemente, o dr. Rocha de Alencar somente tem um plano de trabalho, se assim podemos dizer — produzir, produzir, produzir.

Profundo conhecedor de nossas necessidades, o competente chefe da Seção do Fomento Agricola Federal, empenha-se no aparelhamento dos serviços que lhe estão afétos, procurando, assim, realizar uma obra definitiva e de resultados práticos. Para isto, alem de manter moderno escritorio em Jiqui, a S. F. A. dispõe lá de grandes depositos para sementes selecionadas, fabrica de tela, usina de energia eletrica, trator agricola, estando programada a construção de um novo almoxarifado e de mais quatro casas para operários.

Tambem Jiqui voltou a ter a sua pocilga, que fôra transferida para a Fazenda Rockfiller, selecionando-se os porcos para a reprodução e o aumento da população, conforme é do programa do atual chefe do Fomento Federal.

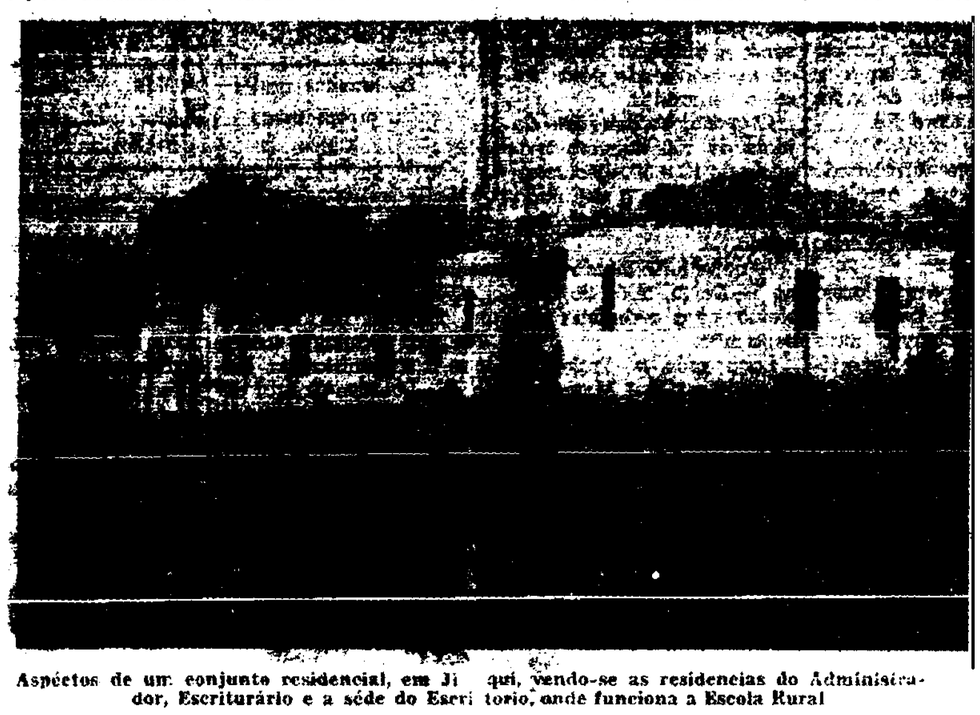

Aspéctos de um conjunto residencial, em Jiqui, vendo-se as residencias do Administrador, Escriturário e a séde do Escritorio, onde funciona a Escola Rural

INCENTIVO A AVICULTURA

Tudo que foi visto pelo reporter demonstrou a segura orientação do dr. Rocha de Alencar, e de seus dignos auxiliares. Mas nada impressiona tanto ao visitante do que a criação de aves, em Jiqui.

Mais de duas mil aves enriquecem aquele campo, vendo-se que ali realmente se pratica a verdadeira avicultura.

Perús selecionados, da raça "Mamute Bronzeado", estão garantindo o incentivo dessa criação, no Estado graças ás vantagens que essa raça oferece. Um perú adulto, bem tratado, poderá atingir a 20 quilos de carne...

A criação de galinhas de raça, tais como Rhod, Legorne, Plymouth-Barad New-Hampshire é qualquér coisa de maravilhoso, com as centenas e centenas de belas aves correndo nos parques verdejantes e bem tratados. Cuida-se da avicultura, em Jiqui, visando se o fornecimento efetivo de ovos á população, num futuro proximo, e o melhoramento da criação no Estado. Do plano do aviário de Jiqui faz parte a distribuição de reprodutores daquelas raças em que Agropecuária Fomento Federal mantem exemplares de inicio de um mês de idade, ...to, trata-se de incubação de patos ... dos marrecos de Pe... mo avicultor, Jiqui ... de um compente e ...do, que é o sr. Mem... randa de Morais.

Como vemos, o F... Agricola Federal es... dando a nossa bata... produção, e pelo qu... seguimos apurar é ... cha de Alencar está ... no seu proposito de ... tar as possibilidades ... toras do Campo de J... da Fazenda Nelson Rockfeller, sendo que nesta ... se cuida de fomentar ... ticultura e Pociculture, de que Natal passa s... bastecer de legumes, ... tas, da melhor qualid... tal como sepoderá co... tar visitando, no Merc... Público, o local em qu... Seção do Fomento Ag... Federal já iniciou o ab... lecimento da popula... natalense.

— Oportunamente, a ... sa reportagem visitará ... Fazenda Rockfeller, af... de darmos impressões ... que ali se realiza.

Brevemente
Aqui
?

CAFE' RIO GRANDE

O proprietario do Café Rio Grande, avisa a sua distinta freguesia, que continua selecionando os saquinhos vasios. — Cada 20 saquinhos terá direito a valiosos premios. — Junte 20 sacos vasios de Café Rio Grande e vá ao Moinho Potiguar, á Rua Dr. Barrio Negocio, 1410 e informe-se das grandes vantagens que lhe oferece o PURO E SABOROSO CAFE' RIO GRANDE.

Fabricados peia Chrysler Corporation
Para longa duração, os
Caminhões Fargo
destacam-se pela sua
Resistência
Durabilidade
Economia
Diretamente dos Estados Unidos, chegará nestes dias uma nova partida de CAMINHÕES FARGO para os distribuidores exclusivos neste Estado:
Importadora Omar Medeiros S. A.
Praca Augusto Severo, 252 — Fones 2652 —2602 — Telegramas "Ademar".

Labim/UFRN

[illegible] — BAHIA — SEGUNDA-FEIRA, 21 DE JULHO DE 1952 — Num. 4936

[illegible]vada a Concessão de Adicionais

[illegible]s e civis da União [illegible] intenso trabalho

de Finanças aprovou por una- [illegible]rtos. Foram pedidas previ- da União. Isto apesar de ter [illegible]do intenso trabalho junto aos [illegible]endando pessoalmente à cúpu- a emenda.

ideologico

Concluiu pela rejeição

comissão de trabalho de pre- [illegible] apreciada a emenda do pro- [illegible]r da nossa legislação traba- [illegible]ugar a exigencia pelo Minis- do ideologico aos candidatos [illegible]tos. O relator da materia [illegible]nda que é de autoria de João

Foi esclarecido

RIO, 21 — Esclaresse o caso da noticia de que "teriam nascido 7 crianças na cidade de Uruguaiana". O telegrama foi passado a um oficial nesta capital consultando-o sobre que nome deveriam dar aos 7 "pimpolhos". A noticia espalhou-se dizendo que tinham nascido séte crianças e uma agencia telegrafica estrangeira mandou tal noticia para Nova York. Finalmente esclareceu-se que os pimpolhos eram sete cachorrinhos que a dona da casa dela perguntava sobre os nomes que deveriam dar aos pequenos animais.

Noticias politicas

Segundo noticia foram duas caravanas politicas partiram para o interior do Estado, a primeira Chefiada pelos Deputados Aluizio Alves, Djalma Marinho e industrial Aristofanes Fernandes, da UDN, que visitaria os municipios de Santana do Mattos, Angicos e Florania, em todos procurando consolidar as posições já asseguradas Enquanto que a segunda caravana chefiada pelo Senador Georgino Avelino e Deputado Theodorico Bezerra, do PSD. Ao que fomos informados esta segunda caravana procuraria desarticular ás cabeças de pontes já feitas pelo partido do Brigadeiro.

Aguardemos pois os acontecimentos...

Entre cercas de arames

Friburgo, 21 — Pelos menos 6.000 crianças de seis anos têm passado sua vida em campos de refugiados, sem conhecerem as bençãos do lar, revela a associação de beneficência "Caritaliverland", ao publicar um filfor me sôbre "este miséria em massa das crianças", que clama aos céus.

Outras 10.500 crianças, de 7 a 14 anos, têm passado mais da metade de suas vidas também em campos de refugiados. Desde que terminou a guerra, uns 5.50.000 meninos perderam seus lares, por causa dos tratados de Potsdam, que autorizavam a desagregação de incontável número de familias.

Quasi a metade da população infantil da Alemanha necessita de familia. Dés milhões têm seus pais divorciados. Aos milhares, os rapazes e moças que fugiram da zona sovietica, vagam sem rumo e sem casa, expostos a tôda espécie de perigos. Só na Alemanha Ocidental há 250.000 órfãos de pai e mãe, e 1.250.000 órfãos de pai.

Solicitada novas prisões

RIO, 21 — O Presidente da comissão de inquérito em tor no das atividades comunistas da terceira zona aérea Tenente Coronel Aviador Ademar Scaffa pediu prisão preventiva dos Tenentes Aviadores Luis Paiva Silva e Gildomar Souza Santos que aliciavam adeptos da doutrina de Moscou no seio da tropa desviando-a do cumprimento do dever com "promessas miraculosas". A Reportagem apurou a proposito que sigilosas investigações estão sendo desenvolvidas em torno das atividades de um Coronel Aviador da ativa contra quem já foram colhidas provas de estar tambem envolvido na trama vermelha junto a seus comandados. Sabe-se, por outro lado, que o Tenente Coronel Ademar Scaffa será substituido na presidencia da comissão de inquérito em virtude haver um seu superior hierarquico envolvido nos fátos que investiga.

Cobrou do Brasil

Sessenta milhões de dolares — Estuda um meio o Governo Brasileiro — Consequencia de um acordo comercial

RIO, 21 — Informa-se que o governo da Alemanha ocidental está cobrando ao Brasil 60 milhões de dollares atrasados de tratados comerciais. O governo brasileiro estuda um meio de evitar o pagamento nessa moéda e tecnicos estudam o assunto. Essa divida é em consequencia do acordo comercial entre os dois paises no valor de 110 milhões de dollares. O governo brasileiro facilitou concessão de licenças de importação sem contar com contra partida. A Alemanha havia comprometido de adquirir vários produtos brasileiros e não pode fazê-lo devido serem superiores aos preços do mercado internacional.

Desastre com um avião do Aereo Clube de Natal

Salvos todavia, o Piloto e o Passageiro

Caiu ontem pela manhã, na Fazenda "Arvorêdo", a 3 quilometros de Macaiba, um avião Piper, do Aero Clube, que no momento era pilotado pelo civil Antonio Gazzaneo Cabral. Sobre o ocorrido, procurámos ouvir a palavra do jovem Firmino Firmo de Moura, uma das pessôas que presenciaram o sinistro.

Em nossa redação, onde teve a gentileza de comparecer, o nosso entrevistado descreve mais ou menos assim, o desastre: "Cerca das 12 horas de ontem, estavam êle e mais alguns amigos, dentre os quais, o dr. Jarbas Bezerra e o sr. Cromwell Tinôco, na fazenda "Arvorêdo", de propriedade do sr. Leonel Mesquita, aonde tinham ido atendendo um convite deste, para um almoço. Quando já se preparavam para almoçar, ouviram o zumbido de motor de um avião. Olharam e avistaram um aparelho do Aero. Imediatamente, um dos presentes reconheceu que o aparelho era pilotado pelo jovem Antonio Gazzaneo, o qual, dias antes, tivera oportunidade de sobrevoar a fazenda, fazendo sinais para o seu proprietário. Um dos presentes, acenou com a mão, mandando que Antonio descesse no campo de pouso ali existente, certamente, para participar do almoço. Todavia, este respondeu negativamente e depois de alguns minutos, rei a volta, para o seu regresso a Natal."

Todavia, depois de desaparecer atrás da casa da fazenda ninguem mais ouviu zumbido do motor. Isto preocupou a todos, quando de repente ouviu-se forte e prolongado estrondo. Correram para o local de onde partira o estrondo. O aviao chocara-se contra umas arvores e estava totalmente destruido. A primeira impressão foi de que não havia sobreviventes. Entretanto, os presentes aproximaram-se do local, encontraram entre os destroços, o jovem Hailton Gazzaneo, segurando o seu irmão Antonio, que sangrava e parecia muito ferido. Realmente, pois, encontra-se gravemente ferido, fora o mais atingido o guarda-marinha tendo o piloto uma pequena lesão no joelho direito e sofrer diversas escoriações pelo rosto. Ninguem sabe que houve, o piloto entrou em pane? Ou houve outra coisa? Tudo isso só poderá ser esclarecido pelo piloto, que foi a vitima do desastre.

Em seguida, o nosso entrevistado descreve a forma como foram socorridos os feridos. Disse-nos que o dr. Jarbas Bezerra prestou os primeiros socorros e a seguir, Antonio Gazzaneo, foi conduzido para o Hospital Miguel Couto, onde vai passando bem. Seu irmão Hailton, nada sofreu, a não ser escoriações ligeiras.

Noticias da Suecia

Estocolmo 21 — No transcorrer dos últimos quinze dias foram feitos por estaleiros suecos nada menos que três entregas e dois lançamentos ao mar de petroleiros de grande tamanho. Um lançamento ao mar e uma entrega foram realizados por conta de armadores suecos, um navio-tanque foi entregue ao Brasil, outro á Noruega e o lançamento ao mar do quinto foi feito por conta de um armador norueguês.

MOVIMENTO DE NAVIOS

Estocolmo, 21 — O movimento de navios do estrangeiro em portos suecos apresentou em Abril um consideravel aumento, em grande parte de caráter estacionário, em comparação com o mês precedente e com Abril do ano passado. As entradas alcançaram um total de... 1.952.000 toneladas liquidas de registro, contra 1.756.000 em Março e 1.764.000 em Abril de 1951, e as saidas... 1.933.000 toneladas, contra 1.686.000 e 1.858.000 respectivamente.

O COMERCIO EXTERIOR

Estocolmo, 21 — O comércio exterior da Suécia em Abril apresentou um excesso de importações num total de 82.000.000 de coroas, em comparação com 131.000.000, em Março e 153.000.000 em Abril do ano passado. As exportações atingiram 659.000.000 de coroas Cr$ 2.335.580.000,00 e as importações 741.000.000 (Cr$ 2.682.420.000,00). No periodo de Janeiro a Abril o total das exportações foi de 2.940.000.000 de coroas e o das importações de... 3.210.000.000, contra 2.150.000.000 e 2.823.000.000 de coroas, respectivamente em igual periodo de 1951.

Noticias do Chile

A IGREJA NAO TEM CANDIDATOS

Por Carlos Dias Vial

SANTIAGO, Chile, julho (NC) — "A Igreja não tem candidato á Presidencia da Republica", declarou aqui o Cardeal Caro, arcebispo de Santiago e Primaz do Chile. "O Cardeal Arcebispo não disse a ninguem para votar ou não votar nos candidatos dos partidos ou grupos de inspiração católica; porque a Igreja está acima de todo partido politico e de tôda politica de partidos".

Com esta declaração, publicada em todos os jornais de Santiago, desanuviou-se panorama politico. As eleições presidenciais de 4 de setembro haviam despertado o entusiasmo dos partidos, tendo havido confusão entre as doutrina da Igreja e determinados programas dos candidatos á Presidencia.

A opinião publica está dividida em numerosos partidos politicos e os católicos participam de muitos deles. As diversas atitudes dos católicos são devidas a profundas diferenças de ordem filosofica economica e social. E o fato de se encontrarem catolicos em partidos contrarios á religião se deve á ignorancia religiosa, especialmente entre os operários.

São quatro os candidatos á presidencia da Republica: da direita, Arturo Larrain; de centro esquerda, Pedro Henrique Afonso, da esquerda, o general reformado Carlos Ibanez del Campo; da extrema esquerda, Salvador Alliene.

Os católicos dividiram suas simpatias entre os candidatos Matte Larrain, Alfonso e Ibanez, apesar da indiferença demonstrada pelos homens publicos em matéria de vida religiosa.

No calor da campanha, alguns católicos diziam pela imprensa que o programa de seu candidato era o melhor, do ponto de vista da Igreja. Mas o Cardeal declarou que "a Igreja não tem candidatos".

O JORNALISMO É UM DOS PODERES DO REGIME DEMOCRATICO. BOWLES.

NOTICIAS DA EUROPA

CONSTRUCTA — Exposição de Hannover. Terminou a grande exposição que chamou a atenção de centenas de milhares de visitantes de o mundo, para se formarem uma ideia sobre as novas possibilidades de construção, problema tão atual em uma Europa devastada pela guerra. Berlim aliado gasta anualmente 170 milhões de marcos (850 milhões de cruzeiros) para a construção de casas do povo, e 26 milhões de marcos para reconstrução de escolas publicas, universidades e departamentos. Sobre as ruinas da ultima guerra se ergue a Alemanha rejuvenescida.

A IGREJA NA INGLATERRA — O numero dos Católicos na Inglaterra e Wales conta atualmente 2.837.709, com um crescimento de 25.100 no ano de 1951. Inglaterra tem atualmente 2867 igrejas e capelas. O numero dos padres seculares atingiu 4237 e o numero dos repulares 2447.

HISPANIA — O diretor geral dos estudos universitários declarou que as universidades espanholas tem de se reformar na base das ideias da Igreja e o Estado tem de colaborar para o bem estar intelectual e para a renovação.

BIBLIOTESA VATICANA — Papa Pio XII deu a licença a Universidade de Saint Louis, U.S.A. que deseja copiar em arte fotografica um grande numero de atos e documentos da Biblioteca Vaticana. A Universidade de Saint Louis se interessa especialmente pelos documentos classicos, filosoficos e historicos. Precisam-se dois anos de trabalhos.

"Historia da Igreja Católica nos U.S.A. A casa editora de Kennedy — Filhos na ocasião do seu jubileu de 125 de fundação editou uma obra sobre a historia da Igreja Católica nos U.S.A.

FATIMA — Faz anos, que o mundo está recebendo noticias sobre os acontecimentos de Fatima. Atualidade ganha cada vez mais o problema da Russia nas revelações de Fatima. A irmã Lucia, hoje Carmelita de Coimbra encontram-se as frases seguintes: "O Santo Padre consagrar-me-a a Russia, que se converterá, e será concedido ao mundo algum tempo de paz. "A Santa Virgem Mãi e exige penitencia e ofrações e especialmente a Sagrada Comunhão nos Sabados.

UM ORGAO HISTORICO EM PERIGO. — Na Igreja de Cappel, no distrito de Wuppertal, acha-se um dos orgãos mais históricos da Alemanha. Este orgão foi construido de 1688 ou 1695 para a Capela do Convento de São João de Hamburgo. 1818 veio este orgão para Cappel. Essa aldeia esta situada na distancia de dez kilometros do grande "Knechtsand", o novo Helgoland para a bombas da aviação inglesa. Os metodos do treinamento belico militar se mostram assim pouco favoravel para a conservação das obras artisticas e historicas da Europa.

Convidado o Cel. Aurelio Santos Vargas

RIO, 21 — O Tenente Coronel Aurelio Santos Vargas foi convidado pelo Chefe de Policia para o cargo de Diretor do Transito, que, não aceitou o convite esclarecendo que gosta mais de sua tropa e não quer deixar a ferida. Acrescentou que, no entanto, como soldado a resposta não foi irrevogavel, porem, não deseja abandonar seu trabalho no Terceiro Batalhão de Carros de Combate do qual é comandante.

NOSSAS OFICINAS SERÃO APARELHADAS COM MAQUINAS MODERNAS — PARA — Confecção de qualquer serviços graficos e de ENCADERNAÇÃO NOSSOS PREÇOS DESAFIAM COMPETIDORES

Congresso da União Internacional

Haya, 21 — O doutor Griep medico chefe do sanatorio Delf participará em nome da Holanda do Decimo segundo Congresso da União Internacional contra a tuberculose, a realizar-se no Rio de Janeiro em agosto proximo.

CORRE NO MUNDO

TICIARIO DO USIS

DESCREVE O TERROR DA CHINA

Toquio, 21 — Um quadro minucioso da escravidão e do terror impostos a China pelos corruptos e prepotentes burocratas comunistas encontra-se em artigo de Chen Han-Po, publicado depois do seu assassinio em Hong Kong Chen apoiara, na China, a campanha de Moa Tse-Tung. Foi assassinado por um terrorista vermelho, depois de desiludido, desligar-se do regime comunista, ao qual acusou de haver faltado a todas as promessas feitas ao povo chinês.

ACHESON LAMENTA

Washington, 21 — O Secretario de Estado Dean Acheson, de partida para a Europa lamentou não poder visitar outros paises da América do Sul alem do Brasil, em sua próxima viagem que deve durar 2 ½ de julho.

A propósito desta declaração comentou Acheson que o convite que lhe formulou o Sr. João Neves da Fontoura, Ministro das Relações Exteriores do Brasil, darlhe-á uma excelente oportunidade de ver, pela primeira vez, a grande República irmã da América do Sul, cuja cooperação e boa vontade para com os Estados Unidos ha tanto tempo vem se acentuando.

ESTUDANTES NORTE-AMERICANOS EM UMA FESTA CHILENA

Washington, 21 — Felix Nieto del Rio, embaixador do Chile nos Estados Unidos, solicitou ao Departamento de Estado convidasse alguns dos melhores estudantes norte-americanos para participar das comemorações do centenario de Medina, no Chile, no mês de outubro proximo. A Biblioteca do Congresso e a Organização dos Estados Americanos aderirão com [illegible] as comemorações.

O QUE OCORRE NO BRASIL

Noticiario da Radiopress

RIO, 21 — O Presidente da Cofap disse no decorrer da reunião das classes produtoras que o Paraná já havia recebido 22 dos 50 caminhões adquiridos na Fabrica Nacional de Motores, veiculos êsses que serão mandados para o norte do Paraná afim fazerem transportes intensivos por conta da Cofap.

ROMPERAM-SE OS TRILHOS

S. PAULO, 21 — A's 17.30 horas de sabado último romperam-se os trilhos da estrada de ferro Cantarela numa passabem do nivel dificultando mais ainda o transporte de passageiros na zona norte da cidade já afetado com a greve dos trabalhadores em empresas de onibus.

A SITUAÇÃO E' DIFICIL

RIO, 21 — O Presidente da Cofap esta em Curitiba e voltou a declarar que a situação alimentar no Brasil e presentemente dificil pois durante tres mêses faltarão por completo no mercado farinha de mandioca, feijão e arrôs, devido as estiadas que assolam os principais estados produtores.

NÃO HA' LUGAR

RIO, 21 — A reportagem de "O Globo" constatou que na vigessima vara existem execuções de centenas de criminosos perigosos que deviam continuar presos apos a pena por medida de segurança e estão soltos, oferecendo, deste modo, perigo a população porque não ha lugar onde recolhe-los.

ENTENDEU-SE COM O ITAMARATY

RIO, 21 — O Centro do Comércio do café entendeu-se com o Itamarati, no sentido de que o novo acordo entre o Brasil e a Argentina seja restabelecida a clausula que proibe a mistura do café. Alega que a mistura traz ao Brasil dois prejuizos: reduz a exportação e compromete a qualidade e paladar do produto brasileiro.

NOVA AGENCIA DO BANCO DO BRASIL

RIO, 21 — Inaugura-se, no dia 25 do corrente, a Agencia do Banco do Brasil em S. Paulo. Trata-se de uma filial em Guaratinguetá que terá jurisdição sôbre a praça de Aparecida, Cunha, Lorena, Piquete.

PROCURA CONHECER DE PERTO

FORTALESA, 21 — Informa-se de Crato que o Governador Raul Barbosa está procurando conhecer os problemas daquela região do estado.

IRA' A' CAMPINAS

S. PAULO, 21 — Volta-se a falar na visita que o General Dutra fará a Campinas ainda este mês para consultar um oculista de confiança.

MUTIRÃO

Labim/UFRN

CENTRO DE IMPRENSA S. A.

Sede — Rua Dr. Barata, 235 — NATAL

Presidente — CLODOMIR PEDROSA DE MOURA
Gerente — JUVENCIO CORREIA

A ORDEM

DIARIO VESPERTINO
(Circula desde 16-7-1935)
Diretor — OTTO GUERRA

TELEFONES

Circulação 2070 — Gerencia 1249 — Redação 1249 — Publicação 1507

ASSINATURAS

Ano .. .. Cr$ 120,00
Trimestre 60,00
Semestre 30,00

VENDA AVULSA

N. corrente .. ... Cr$ 0,50
N. de dia .. .. .. ,50

PUBLICAÇÕES — TABELA NA GERENCIA

REPRESENTANTES

RIO — A. S. LARA, Senador Dantas, 40-1.º andar — Fone 22-3234
S. PAULO — Raul Casamajor, Rua Felipe de Oliveira, 31 1.º andar — Fone 5-6873

SOCIEDADE

O PENSAMENTO UNIVERSAL

A Igreja Católica deve-se atribuir o mérito de haver propagado e difundido a sabedoria cristã, sem a qual o mundo jazeria ainda nas trevas das superstições pagãs e no estado abjeto da barbarie — LEAO XIII, Papa.

ORIENTANDO

SINAL DE ALARME — O organismo aproveita os alimentos ingeridos de acordo com suas necessidades. Mas se o individuo começa a engordar ou emagrecer exageradamente, isso significa que tal aproveitamento não está sendo feito em condições.

Mantenha seu pêso dentro das cifras normais, para evitar as doenças provocadas pela gordura em demasias ou pelo emagrecimento excessivo. — SNES.

RECEITA DO DIA

PEIXE COZIDO — Leve uma panela ao fogo com azeite e alho. Doure bem o alho e retire. Junte rodelas de tomate, cebola, coentro, louro e aipo. Refogue um pouco e junte postas de peixe, já postas de molho em sal e limão. Abafe bem a panela e deixe cozinhar em pouco fogo.

FARMACIAS DE PLANTAO

Farmacia Monteiro — Rua dr. Barata — Ribeira
Farmacia Confiança — Rua Vigario Bartolomeu — Cidade Alta.
Farmacia Santo Antonio — Rua Amaro Barreto — Alecrim.

FAZEM ANOS HOJE:

Senhoras:

Maria Lucia Moreira, esposa do sr. João Antonio Moreira, funcionário aposentado dos Correios e Telegrafos.

— Nanita Tinoco Avelino, viuva do saudoso Sandoval Avelino.

— Maria Bezerra, esposa do sr. Virgilio de Melo, agricultor em Ceará Mirim.

— Odite Marinho de Melo, esposa do sr. João Bezerra de Melo, conceituado comerciante nesta praça e nosso cooperador.

Senhores:

Francisco Ramos Cabral, mecanico nesta capital.

Senhorinhas:

Maria Rabelo Amorim, filha de Palmerio Amorim, residente em Açú.

— Maria Praxedes Soares de Macedo, filha do falecido Antonio Soares Neto, residente em Açú.

Jovens:

Edgar Campos, filho do sr. Pedro Urquiza Campos.

— Fernando Moreira, filho do sr. Valdomiro Dias, funcionário dos Correios e Telegrafos.

Crianças:

Elder, filho do sr. Julio Cesar de Andrade, acreditado comerciante nesta praça e nosso cooperador.

Novos premios distribuirá gratuitamente a Casa da Musica

GUMERCINDO SARAIVA (CASA DA MUSICA) convida todos os possuidores de discotecas, residentes nesta capital e no interior do Estado a comparecerem ao seu estabelecimentos, sito a AV. RIO BRANCO, 705, afim darem seu nome e endereço para concorrerem aos premios que serão distribuidos, mensalmente nos mesmo.

Outrossim, comunica que acaba de receber grande quantidade de discos, entre eles: COIMBRA — MARIPOSA — BAIAO — CEARA' — HA SINCERIDADE NISSO — SE A SAUDADE FOSSE AGUA — DOMINO' e outros.

Matriz: Av. Rio Branco, 705 — Fone 2003
Filial: Rua Augusto Severo 107 — Fone 2592

DUAS CASAS A SERVIÇO DA BOA MUSICA NO RIO GRANDE DO NORTE

Humberto Gonçalves Bezerra
Cirurgião Dentista

Edificio Magaly — Av. Rio Branco 564 — 1o. Andar — telef. 21-92 — Expediente 14 às 18 horas.
A noite mediante ajuste previo.

Presentes de Rei!

Depois de eleger a Rainha do Comércio de Natal,

CASA OLINDA

Vai distribuir presentes de Rei!

1.º – Uma conversivel "AUSTIN"
2.º – Uma RADIOLA R.C.A.-VCTOR (Com Long Play)
3.º – Um colchão de molas "STRATUS" (de luxo, para casal)

TUDO UTIL — TUDO NOVO
TUDO MODERNO

Espetaculo de tela e palco no Cine-Teatro "RIO GRANDE"

DIA 6 DE SETEMBRO DE 1952

Se o numero de sua poltrona coincidir com o numero que durante o festival de arte for contemplado no palco do "RIO GRANDE", você receberá um desses BRINDES MILIONARIOS!

PROCURE DESDE JA' O SEU INGRESSO NA "CASA OLINDA" – Av. Tavares de Lira, 105
— FONE: 1505 —

Casa Bancária Norte Riograndense S/A
Rua Frei Miguelinho 109 (Edifício Próprio)

DEPOSITOS — COBRANÇAS — OUTROS SERVIÇOS BANCARIOS

	MOVIMENTO GERAL (Soma escritural de Ativo e Passivo)
DEZEMBRO DE 1949	Cr$ 48.754.423,80
DEZEMBRO DE 1950	Cr$ 58.467.511,50
DEZEMBRO DE 1951	Cr$ 83.791.407,50

LIVROS

DIREITO

Noções de Finanças e Direito Fiscal	— De Placido e Silva	Cr$ 100,00
Comentários Cod. Proc. Civil — 4 vol.	— De Placido e Silva	480,00
Normas Juridicas de Contabilidade	— De Placido e Silva	150,00
Comentário Cod. Penal	— Ribeiro Pontes	130,00
O Divorcio	— Erico Maciel Fo.	50,00
Teoria e Prática do Processo Fiscal	— Roque Gadelha de Melo	65,00
O suicidio	— Napoleão Teixeira	40,00

ROMANCES

Dinheiro Graudo	— John dos Passos	45,00
Manhattan Transfer	— John dos Passos	45,00
Aventuras de um comunista	— John dos Passos	50,00
3 Soldados	— John dos Passos	50,00
Paralelo 42	— John dos Passos	25,00
1919	— John dos Passos	45,00
Paz de Espirito	— Joshua Liebmam	30,00
A Esperança	— Andre Malraux	30,00

BIOGRAFIA

Augusto dos Anjos	— De Castro e silva	25,00

Pedidos para Representações A. S. Lara Ltda. — Rua Senador Dantas, 40 — 5.º — C. Postal, 1168 — Rio de Janeiro. Acompanhado de vale postal ou cheque pagavel no Rio de Janeiro.

FARINHA DE TRIGO
ARAME FARPADO IOWA
CERVEJA BRAHMA
CIMENTO ZEBU
GUARANA' CHAMPANHA
RECEBEU E
VENDE PELOS MELHORES PREÇOS DE PRAÇA
A. MARTINS & CIA. LTDA.
REI MIGUELINHO N.º 28
FONE 2505
— NATAL — RGN —

Atenção – Boa Oportunidade

VENDEM-SE:

Dois auto-ambus, sendo um Ford F. 6 — Tipo 1951, licenciado na Linha nº 1, — Roças ás Quintas —

O outro, Fargo, tipo 1951, licenciado na Linha nº 2 — Bairro Base — Alecrim.

Tratar com Julio Lino dos Santos, á Rua da Borborema, 1080 — Alecrim — Natal

CACOETES

e outras perturbações nervosas, e intimas no homem e na mulher, deprimem e são complexos de inferioridade. Faça desaparecer estas manifestações nervosas usando as famosas

GOTAS MENDELINAS

"A Fonte da Juventude" restauram os nervos combalidos e restituem as energias perdidas, no homem ou na mulher, cêdo envelhecidos. Não têm contra-indicação. Nas farmacias e drogarias. Não encontrando no local, enviem antecipado Cr$ 30,00 para o Lab. Jordeni, End. Telegrafico Mendelinas Rio, que remeteremos. Não atendemos pelo reembolso.

Comemore suas festas oferecendo o afamado "chopp Antartica", distribuido nesta Capital pela firma João Teixeira de Carvalho, Rua Dr. Barata, 235 — Ribeira.

DR. RAIMUNDO NUNES

CONSULTORIO: Av. Rio Branco, 623 1.º andar
OLHOS, OUVIDOS, NARIZ E GARGANTA
Horario — De 10 as 11 e 15 às 17 horas
Residencia — Av. Floriano Peixôto, 283 — Fone — 2852
NATAL — RIO GRANDE DO NORTE

Dia Liturgico

HOJE

Santa Praxedes

A filha do Senador Pudens e irmã de Santa Prudenciana, tratou dos pobres e dos Martires. A ela é dedicada uma das mais antigas igrejas de Roma.

AMANHA

Santa Maria Madalena

Missa propria, Gloria, Credo.

Efeito Sensacional na ASMA REMEDIO REYNGATE

"A salvação dos asmáticos"
As gotas que dão alivio imediato nas tosses rebeldes, bronquites crônicas e asmáticas, coqueluche sufocações e ansias, chiados e dores no peito. Nas drogarias e farmacias locais.

Brotoejas Assaduras
POLVILHO ANTISSEPTICO
GRANADO
Frieiras Suores fetidos

CINEMA

A ORDEM a exemplo dos demais jornais de orientação catolica, do Brasil e do Estrangeiro, está publicando, atualmente, anuncios de cinemas desta localidade. Isso, não significa absolutamente pois ou recomendação do ornal a qualquer filme. As essoas interessadas na orientação cristã sobre os filmes, deverão procurar a secção competente, em que este ornal publica as censuras os filmes, geralmente feitas ela Ação Catolica Brasileira

Efemérides Estaduais

JULHO 21

1731 — Creação da 1a. cadeira de gramática latina em Natal.

1888 — Inauguração da Fabrica de Fiação e Tecidos

1891 — Promulgação da Constituição Estadual Republicana

1909 — Promulgação da Lei Natal de Juvino Barreto

CASOS & COISAS

Assistencia aos Ferroviários

Estamos vivendo o século [illegible] dedicação do Padre da assistência social. Isto Pedro Luz, foi o primeiro pas[illegible] significa que o Brasil esta[illegible] marchando em caminhos cer[illegible]tos, apesar das **picadas e atalhos** que ás vezes nos conduzem a trechos tortuosos, verdadeiras encruzilhadas, labirintos de dificil saida. Mas o fato de termos um caminho certo, definitivo, já é grande coisa. Enganar-se-á quem quizer, pois a trilha esta visivel...

E como assistência social não se póde fazer desordenadamente, para multidões, as classes sociais vão se arregimentando, adaptando-se aos novos metodos que a moderna técnica oferece. As classes operárias, de maneira particular, são as mais beneficiadas, porque na realidade são as mais necessitadas de assistência, quér de iniciativa particular, quér por parte do governo.

Agora mesmo, ao que se noticia, a Estrada de Ferro Sampaio Correia", que tem á sua frente um engenheiro jovem, idealista e de formação cristã, esta desenvolvendo grande campanha em favor dos seus funcionarios e respectivas familias. O serviço de assistência social, na [illegible] Sampaio Correia contam com a interessante organização dos chamados "Clubes dos Mais", ja com as denominações de Clube N. S. das Graças, na Ribeira, Clube S. Terezinha, Clube S. José, Clube Vitoria Regia no Alecrim. Nesses clubes, as estradas dos ferroviarios recebem instruções, formação religiosa e os valiosos ensinamentos [illegible] vida domestica das familias. Tudo sem falarmos [illegible] aspectos de assistencia [illegible]

Para o interior a ferrovia vai [illegible] o seu Posto de Puericultura volante, para [illegible] será adaptado um vagão [illegible] a orientação da Delegacia Federal da Criança, no Recife, e cuja frente [illegible] o do Manoel Vi[illegible]

E assim, gradualmente [illegible] assistencia que prestará [illegible] todos os ferroviarios [illegible] as familias dos ferroviarios [illegible] especiais sobre [illegible] a E. F. Sampaio [illegible]

As atividades desse [illegible] não ficarão [illegible] nos limites [illegible] como almejam [illegible] dedicados [illegible] impossibilidades [illegible] de atender [illegible] melhor [illegible] cuidar da saúde dos seus filhos, [illegible] somente pela falta [illegible] de maneiras [illegible] recursos, [illegible] pelas dificuldades [illegible] transportar o capital [illegible] de um ponto [illegible] a outro.

O serviço volante [illegible] Puericultura [illegible] de Natal [illegible] de Mossoró [illegible]

Prefeitura Municipal de Natal

Balancete da Tesouraria, do dia 17 de Julho de 1952

RECEITA		
Saldo anterior	342.429,20	
Receita de hoje	19.575,30	362 004 [illegible]
DESPESA		
Pago processos n. 3243 52	2.100,00	
Idem pessoal	375,00	2 475,00
Saldo para o dia 18 7		359 529 [illegible]
SENDO		
Em cofre	225 678,10	
No Branco do Rio G. do No. te:		
C. C. e juros	120 848,20	
Fundo Esp. Calçamento	14 803,20	359 [illegible]

Diretoria da Fazenda da Prefeitura Municipal de Natal, em 18 de Julho de 1952

Eribaldo Ferreira da Rocha
1.º Escriturario, padrão P

VISTO
João Ferreira de Souza
Diretor da Fazenda

Balancete da Tesouraria, do Dia 16 de Julho de 1952

RECEITA		
Saldo anterior	334 727,50	
Receita de hoje	12 291,70	347 [illegible]
DESPESA		
Pago p 143 e 3288 52	4.590,00	4 590,00
Saldo para o dia 17 7		343 [illegible]
SENDO		
Em cofre	208 277,80	
No Branco do Rio G. do No. te:		
C. C. e juros	120 848,20	
Fundo Esp. Calçamento	13 363,20	342 [illegible]

Diretoria da Fazenda da Prefeitura Municipal de Natal, em 18 de Julho de 1952

Eribaldo Ferreira da Rocha
1.º Escriturario, padrão P

VISTO
João Ferreira de Souza
Diretor da Fazenda

CARTÕES SOCIAIS

A tipografia do Centro de Imprensa S. A. [illegible] possuem grande e variado estoque de cartões das marcas PELE DE SEDA, TELA, MARFIM, ROYAL, REGENTE e de diversos formatos.

Faça sua encomenda de cartões na A ORDEM.

Preços que desafiam competidores.

CAFE' RIO GRANDE

O proprietario do Café Rio Grande, avisa a sua distinta freguezia, que continua colecionando os saquinhos vasios. — Cada 10 saquinhos terá direito a valiosos premios. — Junte 20 sacos vasios de Cafe Rio Grande e vá ao Moinho Potiguar, á Rua Dr. Mario Negocio, 1410 e informe-se das grandes vantagens que lhe oferece o PURO E SABOROSO CAFE' RIO GRANDE.

PALAVRAS DE VITOR HUGO

[illegible] LEITURA [illegible] NA LOMBADA [illegible] MUTILADO

Labim/UFRN

cular do Fluminense

3x0--Venceu tambem o Corintians

nte: Castilho — Pindaro inheiro, Jair — Edson e ode. Telê — Orlando lalobos) — Marinho — i e Robson.

. PAULO, 21 — No Pa- mbú, o campeão paulis- ta marcou na tarde de on tem, um triunfo magnifico. Depois de estar perdendo de 1 x 0, o Corintians reagiu e chegou aos 2 x 1, mesmo depois de ficar reduzido a 10 homens. Kuminechi, marcou para o Austria enquanto Carbone e Gatão, assinalaram os goals dos corintianos. A renda foi de Cr$. 1.116.610,00. Quarta-feira, nesta capital, o Corintians jogorá contra o Penarol.

merica, campeão do Initium

Santa Cruz, colocado em segundo lugar

ealizou-se na tarde de m, a abertura da tem- porada de futebol da 1a. divisão. Pouca gente esteve assistindo o Torneio Inicio, talvez, devido ás chuvas caídas. O certame teve um transcurso interessante, agradando a quantos compareceram ao estadio do FND. Como previramos, os jogos foram dos mais equi brados e assim, está de pé o nosso prognóstico de que o campeonato, vai ser dos mais duros..O America bicho-papão, — foi o vencedor do Torneio, seguido do Santa Cruz. É bem verdade que, no jogo final, os rubros forum beneficiados, pois o uiz da peleja descuidou-se na cronometragem e levou o match até 2 minutos e iez segundos depois da hora. Mas, tal circunstancia, não tira de modo algum o brilhantismo do feito americano, motivo porque, levamos daqui aos campeões, o nosso aplauso pela conquista!

Ás 14,20 horas, com a presença do representante do Comandante da Base Aerea, única autoridade que levou em consideração o convite dos dirigentes do FND, foi iniciada a solenidade. O Ten. Mario Brenha, que se fazia acompanhar do Ten. Celso Pauino, procedeu o hasteamento do pavilhão brasileiro, ao som do Hino Nacional, cantado por todos os presentes. Depois do desfile dos atletas e juizes, o torneio foi iniciado, apresentando os jogos, os seguintes resultados:

1º. America 7 x Riachuelo 6 - Juiz: Eugenio Barros. Quadros:

AMERICA — Gerim Artenio e Cuica. Euclides — Renato e Herwin. Gilvão — Neb - Pedro Humberto — Aldeman e Gilvandro. RIACHUELO Bartolomeu — Farias e Pereira. Maia Duca - Mulico e Dilson. Miguel — Gerson Demetrio Albano e Gutemberg.

Tempo regulamentar: empate de 1 x 1, goals de Gutemberg e Gilvan. Decisão por penaltes Gilvan, marcou seis para os rubros Viriato, fracinco e Gerim fizeram um. Expulsos: Artenio e Gutemberg, por terem trocado gentilezas.

2º. Atletico 2 x Alecrim 1 - Juiz: Francisco Lucas Quadros: ATLETICO — Edson Zeca e Raimundo. Mucio Tatu e Fumanchú. Giovani Esquerdinha - Beú Dedé e Driblador. ALECRIM — Carolino - Mire e 17. Bueno Petit e Basinho. Pedro Cassiano Selfez - Vavá II.

Tempo regulamentar: Atletico 2 x 1. Goals: Dedé e Giovani, do vencedor. Petit e dois vencidos.

3º. - Sta Cruz 5 x Potiguar 3 - Juiz: Chico Lucas. Quadros: STA. CRUZ — Cleodon Raimundo e Pinheiro. Nilo e Bayard e Jorge Sarmento - Otacilio Fernando Wilson e Pedro Paulo. POTIGUAR — Dorgival Vieira e Arlindo Bezerra. Jorge dos Reis e Quinha. Bento Pereira. Tempo regulamentar: empate de 3 x 3 goals de Sarmento e Vicente.

4º. America 2 x Atletico 0 - Juiz: Francisco Lucas. Quadros: AMERICA — Lourival substituiu Artenio. Quinha substituiu Aldeman. Demais como no primeiro jogo. ATLETICO — Edson Zeca e Raimundo. Mucio Tatu e Fumanchú. Giovani Esquerdinha - Beú Dedé e Driblador. Tempo regulamentar: 0 x 0 goals de Giovani e Gerim.

5º. Alecrim 2 x Atletico 1 - Juiz: Francisco Lucas. Quadros: ALECRIM — Carolino - Mire e 17. Bueno Petit e Basinho. Pedro Cassiano Selfez - Vavá II. ATLETICO — Edson Zeca e Raimundo. Mucio Tatu e Fumanchú. Giovani Esquerdinha - Beú Dedé e Driblador. Tempo regulamentar: 0 x 0 goals de Vavá e Giovani.

FÍGADO

los causados pelas m o engorgitamento de ventre. As

de Moss

igo e intertino, evi-

malisam. de modo o ——

ROFISSIONAL

COS

DR. JOSE' ALFRAN

CLINICA MEDICA

Pele — Sifilis e Alergia

-assistente da Clinica Dermato-Sifiliografica dos Profs. Rocha e Silva e Arminio Fraga — Rio

-interno do Serviço de Clinica Medica dos Profs. Vieira Machado e João Albuquerque — Rio

Dermatologista do Hospital Miguel Couto

Consultas

Das 14 as 18 horas
Consultorio - Av. Rio Branco, 689 — 1.º

Residencia — Praça Pio X, 320 — Fone — 1374

Tratamento das Fraturas

e

Correção dos Defeitos Fisicos

DR. EUDES C. MOURA

Ex-interno do Serviço de Cirurgia do Prof. Barros Lima — Hosp. Sto. Amaro e da 2.ª Clinica de Ortopedia e Cirurgia Infantil do Hospital Manoel Almeida — Recife

CONSULTAS

das 15 às 17.30 exceto aos sabados

Consul.: Av. Rio Branco, 596 1.º andar — sala 1

Residencia - Rua Seridó, 479

CIRURGIA

DR. ITALO CARVALHO

OUVIDOS — NARIZ — GARGANTA

OTO-RINO-LARIGOLOGISTA DO HOSPITAL "MIGUEL COUTO"

Ex-Interno do Hospital Santa Izabel (Bahia) Serviço do Prof. dr. Carlos Fêra

CONSULTORIO:

Av. Rio Branco, 596 — 1.º andar — Sala 7
Das 14 — 17 horas
Residencia: Av. Rio Branco, 814 — Fone 2380

DR. PEDRO SEGUNDO

ESPECIALISTA

Vias Urinarias — Protologia e Sifilis

Cura Radical das hemorroidas, varises e hidroceles, sem operação e sem dor. Doença da uretra, prostata, vesicula, seminais: bexiga e rins. Tratamento rápido das uretrites agudas e crônicas e suas complicações. Perturbações. Uretroscopia

Galvano Cautrio
Das 15 horas em diante
Consultório: Edificio "Nova Aurora," Rua Dr. Barata, 241-1.º andar. Residencia: Rua Apodi, 377. Fone 13-60

DR. MACHADO

DOENÇAS MENTAIS E NERVOSAS

CONSULTAS EM HORARIO PREVIAMENTE MARCADO

Consultorio e Residencia: Assú, 419 — Fone, 1384

DR. VICENTE MONTEROSSO

Ex-Ginecologista e Obstetra do H. C. Adm. do Rio de Janeiro
Ex-Chefe de Equipeda Maternidade Clara Basbaum do Rio de Janeiro

Cirurgia - Doenças das Senhoras - Partos sob Analgesia
Consultas - 2.as e 5.as Feiras, das 14 as 18 horas - Sabados, das 9 às 11.30 horas
Av. Rio Branco, 689 — 1.º andar — Sala 3

DR. MALTEZ FERNANDES

PARTOS e Doenças de SENHORAS
Clinica Geral

Consultas, diariamente das 9 as 11 e das 14 as 17 horas
Consultorio: Dr. João Machado
Residencia: Herme... 943 — Fone...

DR. HERIBERTO F. BEZERRA

Doenças de crianças

Pediatra e Puericultor da Maternidade "Januário Cicco"
Ex-interno do Hospital das Clinicas da Universidade da Bahia
Clinica Pediatrica Medica e Helene Infantil do Prof. Rosalmah de Oliveira
Consultorio — Rua Ulisses Caldas, 86 1.º andar — Fone 1902
Das 14 as 17 horas
Residencia — Rua Mossoro, 520

ALVAMAR FURTADO DE MENDONCA

E

CLOVIS GENTILE

ADVOGADOS

Avenida Duque de Caxias, 110 1.º andar — Sala 107
Fone 1056
"Edificio Bila"

DR. SEVERINO LOPES

Insulinoterapia — Convulsoterapia — Eletrodiagnostico

DOENÇAS MENTAIS E NERVOSAS

(Ex-interno por concurso da Clinica Neurologica da Faculdade de Medicina da Universidade da Bahia e do Hospital Juliano Moreira — Serviço de Assistencia a Psicopatas da Bahia)
(Medico Assistente do Hospital de Alienados de Natal)

Consultas — Provisoriamente em sua residencia — Rua dos Palmares, 1758 — Alameda Av. 31 de Março — Das 15 horas as 19 — Diariamente

VICENTE DE SOUZA

ADVOGADO

Escritorio e residencia: Rua ... — Fone ...

JOSE' NICODEMOS

ADVOGADO

Causas Civeis — Comerciais — Trabalhistas e Fiscais
Escritorio: Dr. Barata, 233
1.º andar — Sala 6 — Telef. 2105
Residencia: Rua ... — Mossoro 570

QUINTA FEIRA — R E X — QUINTA FEIRA

Kay Hammond — John Justin em :

Amor funesto

Londres... Bodas... Itália... Amores... Boa música... Lindas mulheres... Tudo isto está em "AMOR FUNESTO".

HOJE — **R E X** — HOJE

A's 15.30 e 20.00 horas

Errol Flynn, Dean Stockwell e Paul Lukas em:

KIM

Filmado na India em TCHNICOLOR.

HOJE — **São Luis** — HOJE

A's 15.30 e 20 horas

Jean Maris — Danielle Darrieu em :

Entre o amor e o trono

Os faustos e misérias de uma côrte condenada!...

São Pedro—Hoje

Somente às 24 horas

Alann "Kock" Lanne em :

O vale do terror

Um super Far-west

PETROLINA MINANCORA

CONTRA CASPA, QUEDA DOS CABELOS E DEMAIS AFECÇÕES DO COURO CABELUDO.

TÔNICO CAPILAR POR EXCELENCIA

O SANGUE E' A VIDA

PURGUE O SANGUE DE PREFERENCIA O ESTOMAGO

ELIXIR 914



INOFENSIVO AO ORGANISMO
REUMATISMO! SIFILIS!
AGRADAVEL COMO UM LICOR
Tome o popular depurativo composto de HERMOFENIL, SAMAMBAIA, NOGUEIRA, PE'-DE-PERDIZ, SALSAPARRILHA e outras plantas medicinais de alto valor depurativo. Aprovado pelo D.N.S.P. como medicação auxiliar no tratamento da Sifilis e Reumatismo
—— da mesma origem ——

Cincoentenário

50 anos de vida completa hoje, o Fluminense Futebol Clube, do Distrito Federal, uma data que enche de glórias o esporte brasileiro, pois todos conhecemos o papel destacado do tricolor, na vida esportiva do país.

Fundado em 1902, daquela data para cá, só tem o Fluminense trabalhado pelo desenvolvimento de nossa juventude e concorrendo de modo decisivo, para as grandes vitorias conquistados pelo Brasil, dentro e fora de nossas fronteiras. Clube que prima pela disciplina, ganhou o tricolor o laurel de "mais fidalgo" da America. Recentemente, lhe foi conferida a Taça olimpica, distinção que se confere ás associações que realmente, trabalham para o desenvolvimento da esgenia. E o Fluminense pode orgulhar-se de ter sido o único clube dos Americas do Sul e Central, que mereceu tal distinção.

Quasi todas as modalidades esportivas, são cultivadas pelo tricolor. E em todas elas, o Fluminense tem se distinguido. No basquete, voleibol, natação, esgrima, pelo aquático, natação atletismo futebol, etc. o Fluminense tem marcado triunfos especiais.

Hoje, quando se [illegible] cinquentenario, o [illegible] está feliz. Feliz, por varios motivos. Primeiro [illegible] primeiro torneio [illegible] [illegible] e magnifica. [illegible] porque os atletas [illegible] [illegible] [illegible]

Labim/UFRN

Educação

OTTO GUERRA

O Mestre Divino deu à sua Igreja um mandato bastante claro: fé e Moral.

É portanto natural que a Igreja Católica tenha uma preocupação muito séria em torno dos problemas educativos. E um dos grandes papas, PIO XI, dedicou uma das suas encíclicas ao problema da educação cristã da juventude. Em latim, esta encíclica é conhecida com a "Divini Illius Magistri"

Sobre ela é que vamos nós ocupar hoje. "Nunca, como nos tempos presentes, diz o Pontifice, se discutiu tanto a tarefa da educação". E multiplicam-se mestres de novas teorias pedagógicas, propõem-se e se discutem novos métodos.

Muitos, porém, fracassam, porquanto apoiamos unicamente na propria natureza humana, esquecidos daquela advertência do grande Agostinho de Hipona: "Creaste-nos, Senhor, para Vós e o nosso coração está inquieto enquanto não repousa em vós".

A educação consiste, essecialmente, em formar o homem, importando não errar em sua direção. Eis porque diz o Papa: não póde dar-se educação adequada e perfeita, senão a cristã, "pois que o nosso fim ultimo transcende a propria terra.

Da importancia da obra educativa já nos adveriam so Livros Santos: "O jovem, mesmo ao envelhecer, não se afastará do caminho trilhado na sua juventude" (Proverbios).

Mas é preciso ter uma ideia clara e exata da educação cristã, em suas razões essenciais. Daí as grandes divisões da encíclica: 1) A quem pertence a educação. E então mostra que se trata de uma tarefa necessariamente social e não singular, apontando 3 sociedades necessarias e distintas, unidas harmonicamente por Deus, no meio das quais nasce o homem: a Familia, o Estado e a Igreja.

A educação pertence de modo sobreeminente à Igreja, diz Pio XI, primeiro em fóce da missão de magisterio, recebida pelo proprio Cristo Senhor Nosso, e em segundo titulo pela maternidade sobrenatural, pela qual a Igreja de Cristo gera, nutre, educa as almas na vida divina da graça, com os seus sacramentos e o seu ensino.

Com a missão educativa da Igreja concorda admiravelmente a missão educativa da familia, pois a esta Deus comunica imediatamente e, na ordem natural, a fecundidade, que é principio da educação para a vida, simultaneamente com a autoridade, que é principio de ordem.

Tem a familia um direito á educação anterior ao do proprio Estado, que é a terceira sociedade. Um direito inalienavel, e violavel embora não depótico. Neste passo recorda a encíclica o canon 1113 do Cód. Direito Canonico: "os pais são gravemente obrigados a cuidar por todos os meios possiveis da educação, quer religiosa e moral, quer física e civil, da prole, e tambem a prover ao bem temporal da mesma".

Lembra então o Papa como até mesmo em paises onde não existe a união entre ou concorrendo para a educação e reajustamento da familia, para a harmonia no mundo do trabalho, para sanear o ambiente social, enfim, para um melhor bem estar social, não esquecendo nunca que todo isto depende da maior difusão da doutrina cristã, fonte de luz, de ordem, de retidão moral, de confiança, de paz individual e social.

Repitamos, assim, com Pio XII, ao falar, a 2 de julho de 1945, ao Sacro Colégio:

"Nós nos dirigimos aos católicos do mundo inteiro, exortando-os a não se contentarem com bôas intenções, e com bonitos programas, porém a proceder corajosamente a sua execução pratica".

Ainda as comemorações Marianas

Mensagem recebida pelo

Presidente da Federação

Pelo 34.º aniversario da fundação do Marianismo potiguar, o Comendador Vasseli de Góis, Presidente da Federação ainda recebeu os seguintes menagens:

NATAL — Calorosos parabens extensivos instituições sob sua iluminada orientação. Deus abençoe congresso mariano. — Arcebispo.

S. JOSÉ MIPIBU — Recebi homenagens prezados marianos e fiéis servidores boa imprensa, companheiros A Ordem. Meu grande abraço. — Monsenhor Paulo.

NATAL — Felicito efusivamente brilhantes festividades comemorarão aniversário acadalicio mariano. Cordialmente. — Padre Aquino

CEARA-MIRIM — Comunidade Franciscana e Ginásio Santa Agueda associam-se com orações transcurso aniversário Congregação Mariana, parabenizando mágno Presidente Federação. — Diretora.

NATAL — Envio Nome Diretoria, Zeladoras, associados do Apostolado da Oração con gratulações Vossa Senhoria demais dirigentes, fazendo fervorosos votos S.S. Virgem progresso espiritual temporal desse glorioso exército tanto trabalha prol Religião Pátria. — Josefina Cavalcanti, Presidente.

NATAL — Peço aceitar transmitir todas Congregações minhas felicitações pelo transcurso mais um aniversário fundação marianismo potiguar. — João Galvão Medeiros, Diretor E. F. S. C.

NATAL — Meu sincero abraço felicitações mais um ano vitória Congregação Mariana. — Severino Bezerra — Diretor Educação.

RECIFE — Compartilho justas alegrias transcurso 34.º aniversário querida Congregação. Salve Maria — Pedro Silva.

RECIFE — Afetuoso abraço todos companheiros Congregação e A ORDEM. Saudações. Antônio Carolino Gonçalves.

RIO — Congratulações e abraços. Montano Emerenciano.

NATAL — Solidário todas manifestações jubilo aniversário nossa querida Congregação, abraço prezado amigo com votos a Deus e a S.S. Virgem continuação brilhante trajetória. Perceval.

NATAL — Congratulo-me prezado amigo pela feliz comemoração de hoje. Cordial abraço. Virgilio Trindade.

DR. JESSÉ D. CAVALCANTI

CIRURGIÃO DENTISTA

Consultório e residencia
Av. Deodoro, 473
Fone 1425

Expediente:
das 14 ás 18 horas — Aos sábados das 8 ás 11 horas

Noticiário Natalense

RETORNO — Seguiu hoje ao Rio de Janeiro o Senador [illegible], a deputado Ferreira de Sousa, líder da UDN no Senado, onde representando com raro brilhantismo o nosso Estado. Nesta capital, o senador Ferreira de Sousa assistiu os trabalhos da convenção do seu partido e recebeu varias homenagens.

CONCURSOS DO IAPI — Acham-se abertas até o dia 12 de agosto proximo na Escola Industrial, as inscrições para os concursos de Médico do Trabalho e Fiscal do Trabalho, do M. T. I. C. Os interessados deverão procurar o Posto de Inscrição, sito à Avenida Rio Branco n.º 713 — Escola Industrial.

COMISSÃO ESTADUAL PRÓ AUMENTO — Realizou-se no sabado ultimo na sede do Sindicato dos Contabilistas, a primeira reunião desta Comissão, tendo sido eleita a Diretoria abaixo que regerá os trabalhos relativos aos movimentos da campanha nacional pró-aumento, assim constituida:

Presidente de honra — Comendador Ulisses de Góis

Presidente efetivo: Augusto Monteiro de Medeiros

Secretario: Mario Toscano de Lira

Encarregado Divulgação: José Ferreira Filho

Compareceram representantes das seguintes repartições: Correios e Telegrafos, Alfandega; 3.º Distrito de Portos; Alvaro da Cruz e José Nascimento; IAPI: Mario Tavana da Lira; IPASE, Inspetoria de Ensino Secundario; Malaria e Aposentados.

Em vibrantes palavras se manifestaram diversos dos presentes, tecendo comentarios sobre o assunto da reunião e fazendo varias sugestões para o andamento dos trabalhos da Comissão

O Sr. Presidente Augusto Monteiro de Medeiros, marcou nova reunião no mesmo local, às 20 horas da proxima quinta feira, 24 do corrente, para a qual pede o comparecimento de todos os representantes das repartições publicas e autarquias, bem assim de todos que desejam tomar parte neste movimento de reivindicações da classe dos servidores civis e autarquicos federais

O Sr. Presidente Augusto Monteiro de Medeiros, marcou nova reunião no mesmo local, às 20 horas da proxima quinta feira, 24 do corrente, para a qual pede o comparecimento de todos os representantes das repartições publicas e autarquias, bem assim de todos que desejam tomar parte neste movimento de reivindicações da classe dos servidores civis e autarquicos federais

Noticias Catolicas

BUENOS AIRES, julho (NC) — O jornal "El Pueblo" louva a criação por decreto do Ministerio da Educação, de 19 escolas secundárias destinadas a satisfazer o crescente pedido da juventude de ensino superior.

"A distribuição dos novos estabelecimentos se fez de preferencia no interior, para levar ás provincias o beneficio de uma cultura maior", diz o jornal católico. O decreto estabelece a fundação de colégios nacionais, escolas comerciais, industriais e profissionais, especialmente em Córdova e Sta. Fé. Levando os colégios para o interior evita-se que os jovens se separem de suas familias "com todas as consequencias morais e materiais que traz semelhante situação," diz "El Pueblo".

APOSTOLADO RADIOFONICO

EL PASO, Texas, julho (NC) — Um programa de rádio dominical intitulado "Noticias Católicas" acaba de ser inaugurado na estação local KEPO pela Revista Católica aqui editada pelos padres jesuitas de Nova Orleans. A revista, fundada há 75 anos, circula principalmente no sudoeste dos EE UU. e na America Latina.

PEREGRINAÇÃO EM BICICLETA

FATIMA, julho (NC) Quatro semanas, durante as quais passou a pão e água, durou a peregrinação em bicicleta feita desde a Holanda por Peter Hubert Aabets, de 66 anos, cumprindo um voto a N. S. de Fátima. O peregrino projeta voltar á Holanda tambem de bicicleta.

ESCOLA PARA PIGMEUS

ROMA, julho (NC) — Uma escola para pigmeus acaba de ser inaugurada na selva do Congo Belga pelos Ir. das Escolas Cristãs, os quais tem 90 religiosos nesta colonia, e escolas primárias, secundárias, profissionais em todo o pais.

HOMENAGEM DOS CEGOS

PARIS, julho (NC) Quasi todos os cegos de Paris e delegações de muitos paises assistiram a missa celebrada em Notre Dame, comemorando o I. centenário da morte de Louis Braille, inventor-cego tambem do alfabeto que permite ler com as pontas dos dedos. Oficiou o capelão da "Cruzada dos Cegos", estiveram presentes o Ministro da Saúde Pública, Paul Ribeire e um representante do Presidente da Republica. O sistema Braille vai ser adaptado pela UNESCO a 800 dialetos africanos e muitas linguas asiáticas.

ADOÇÃO E RELIGIÃO

Boston, julho (NC) A lei de Massachusetts não proibe aos protestantes ou ter crianças catolicas ou vice-versa, declarou o Supremo Côrte Judicial do Estado, que por votação de seis a um autorizou um casal protestante a adotar uma criança de dois anos filha de mãe catolica; a mãe havia dado seu consentimento três semanas apos ter nascido a criança. Uma reforma introduzida em 1950 nas Leis Gerais do Estado diz que "o juiz sempre que possivel, so entregará as crianças a pessoas de sua religião"

BOLETINS E AVULSOS

Podemos imprimir com

A MAXINA RAPIDEZ

PROCUREM "A ORDEM"

Obras das Vocações Sacerdotais

AVISO

A directoria da Obra das Vocações Sacerdotais avisa ao publico que o sorteio realisado sabado passado do quadro do Coração de Jesus coube ao numero 216 pertencente a d. Maria de Lourdes Melo. O presente foi oferta da firma Taelio Brandão desta praça.

Paulação

As nossas oficinas graficas estão aparelhadas para executar todo e qualquer serviço de paulação.

NOSSAS OFICINAS ESTÃO APARELHADAS COM MAQUINAS MODERNAS

Confecção de qual serviço para graficos e de PAULAÇÃO rio.

REVISTAS

Sábado último, entrou em circulação o 2.º número da "Revista de Letras", que tem como diretor Geraldo Carvalho, jovem intelectual conterraneo que coordena, entre nós, o chamado **movimento dos moços**, em nossa literatura.

Com otima apresentação gráfica, a vitoriosa publicação teve esse numero patrocinado pela conceituada firma J. Oliveira & Cia. que assim vem de encontro aos anseios do grupo que forma em torno de Geraldo Carvalho.

"Revista de Letras", com ilustrações de Di Navarro, traz colaboração de José Patriota, Myriam Coeli de Araujo, Geraldo Carvalho, Deitilo Gurgel, Zila Mamede, João Batista Pinto, Ferdinando Couto, N. Patriota Gilberto Avelino, Abelardo Alves de Morais, Verissimo de Melo Lucy Cavalcanti, Alursio Fontado de Mendonca, Newton Navarro, Rui G. Camara e do saudoso José Gonçalves de Medeiros, incluindo-se poesia, prosa, teatro e notas diversas

Segundo nota divulgada no 2.º número daquela revista a proxima edição de "Revista de Letras" será em conjunto com o "Jornal dos Novos"

Ao Geraldo Carvalho, somos gratos pela oferta de um exemplar de sua brilhante revista.

Reprovou a atitude

WASHINGTON 21 — Qualquer programa de intercâmbio de informações entre países deve ser abolido, declarou o Senador norte-americano Karl E. Mundt. Expressando sua reprovação à atitude do Departamento de Estado ordenando fosse suspensa a distribuição de publicações da Embaixada Soviética, nos Estados Unidos, disse o Senador Mundt: "O Departamento de Estado mereceu nossas congratulações pela inicio como recusou a receber soviéticos de cooperar na distribuição das publicações do Serviço de Informações da Russia".

NOMEOU O PROF. HENRI OLSSON

Aumentaram as divisas

[illegible] se deparou com [illegible] sobre os Estados Unidos [illegible] o Senador norte-americano Karl E. Mundt. Expressando sua reprovação à atitude do Departamento de Estado ordenando fosse suspensa a distribuição de publicações da Embaixada Soviética, nos Estados Unidos, disse o Senador Mundt: "O Departamento de Estado mereceu nossas congratulações pela inicio como recusou a receber soviéticos de cooperar na distribuição das publicações do Serviço de Informações da Russia".

[illegible] 2 407 000 000 [illegible] 8 213 340 000 000 [illegible] paração [illegible] 190 000 000 [illegible] ao finalizar [illegible] de Abril. A circulação [illegible] xou de 40 000 000 [illegible] com o aumento [illegible] da reserva [illegible] tas para [illegible] 000 000 [illegible] ros

TENHA SEMPRE A MÃO UM EXEMPLAR DA ORDEM

A ORDEM

NATAL — Segunda-feira, 21 de Julho de 1952

Congresso de Vocações Sacerdotais da Diocêse de Mossoró

Convocado pelo Exmo. Monsenhor Vigario Geral, reuniu-se a 11 do corrente mês, no Seminario Santa Teresinha, o clero diocesano e regular para composição definitiva ao programa do Primeiro Congresso Diocesano de Vocações Sacerdotais. Ficou então determinado que em cada paroquia do interior seja realizado um Triduo preparatorio ao Congresso, com a finalidade precipua de instruir os fieis sobre o magno problema das vocações sacerdotais, problema este que angustria a Igreja no Brasil. Os Triduos efetuar-se-ão nesta sequencia:

De 31 de Julho a 3 de Agosto em Patú.

De 11 a 15 de Agosto em Martins.

De 14 a 17 de Agosto em S. Miguel.

De 16 a 19 de Agosto em Pau dos Ferros.

De 21 a 24 de Agosto em Carnaúbas.

De 28 a 31 de Agosto em Luiz Gomes.

De 4 a 7 de Setembro em Alexandria.

De 11 a 14 de Setembro em Portalegre.

De 18 a 21 de Setembro em Apodi.

De 25 a 28 de Setembro em Augusto Severo.

De 2 a 5 de Outubro em Assú.

De 9 a 12 de Outubro em Areia Branca.

De 16 a 19 de Outubro em a Vila [illegible] Dos Santos Rosado.

Em cada paroquia será constituido uma comissão que sob a presidencia do Rvdo Vigario [illegible] os interessados na realização [illegible] eclesiasticas [illegible] dos Triduos [illegible] singeleza requerida [illegible] caracter [illegible] ndicativo [illegible] Assim, haverá [illegible] Missa festiva [illegible] união geral. Hora [illegible] a noite. Serão [illegible] quando serão [illegible] assuntos relativos [illegible] vocação sacerdotal. Obras das Vocações Sacerdotais e a Familia, a C. V. S. e o Seminario, e Dignidade Episcopal. O encerramento dos Triduos far-se-á com uma triunfal procissão eucaristica.

Como era de esperar, foi grande o interesse e entusiasmo dos Rvdos. Sacerdotes pela realização do C. V. S., que será uma homenagem da Diocêse ás Bodas Jubilares de seu querido Antistite. Dentro de breves dias, portanto, a Igreja Santa do entusiasmo religioso perpassará os recantos todos do Bispado de Mossoró, preparando os diocesanos para o magno certame de Outubro vindouro.

Para ler no onibus

1. Quando confessamos nossas miserias, elas atraem a misericordia divina que desce como um balsamo a suavizar as asperezas de uma triste experiencia que o pecado deixa na alma.

2. Nossas mães recebem do coração de Deus toda a fecundidade espiritual de sua bondade divina com que amarão seus filhos e os instruirão no caminho que leva certamente ao ceu, dependendo só delas o cumprir com sua vocação.

3. Quanto mais alguem é pequeno e vil aos proprios olhos mais Deus o transforma em instrumento de sua gloria para que ninguem apareça com pretenções de sobrepujar sua infinita majestade.

Pe. Emerson Negreiros

PASSARO E MULHER

O viveiro das artes abriu sua porta dourada, naquela tarde clara e azul de 14 de junho, para dar entrada ao passaro de eleição — ave da Esperança — que na riqueza de sua plumagem esmeraldina ali penetrava, levando, para o encantamento dos nossos olhos, a sua beleza, a sua graça, a sua sedução e o esplendor de sua mocidade radiosa. Ocultava, porem na garganta de cristal, a magia de uma voz privilegiada, do seu canto maravilhoso afim de poder melhor, ouvir e sentir as palavras expressivas que labios amigos balbuciavam em seu louvor e, tambem, a linguagem sonora retirada do marfim do teclado e da maciez das cordas em gracioso voltear, por esguios dedos, ageis e nevados, numa interpretação magnifica de sentimentos intimos.

Era a homenagem do Instituto de Musica á senhora Eunice Lima e ao seu digno esposo snr. Leonardo Lima. Ela, no encanto de uma "toilette" verde, recebia, feliz e comovida, aquela demonstração espontanea do afeto e da gratidão de alunos e dirigentes daquela casa, de almas irmãs da sua, se assim nos permite dizer, representando um minimo ante o máximo de dedicação, esforço e benemerencia manifestados ao Instituto de Musica, pela bondade da D. Eunice, durante a ligeira estadia em que está permanecendo entre nós.

As alunas da distinta homenageada, desejando que ficassem bem expressas as belezas do norte lhe fizeram oferta de lindos trabalhos executados em renda, bordado e labirinto, pelas mãos de nossas artistas anonimas.

As frases de gratidão da ilustre professora foram bem um transbordamento de sua alma sensivel e predestinada.

Ele, escultor de merito reconhecidos, na mesma ocasião, nobilitava aquela Casa de ensino musical com uma artista e expressiva placa decorativa de sua autoria, esculpida em bronze, onde se destaca uma formosa mulher, — divina e eterna inspiradora — com atitude simbolica, á sombra de uma arvore, de braços e pés desnudos, dedilhando o instrumento embalador de sonhos e de amores — a lira.

Como se a resonancia daqueles sons ficasse ali transmudada em desenhos alfabeticos, vê-se tambem, em letras nitidas e cuidadosamente gravadas o nome distintivo de "Instituto de Musica do Rio Grande do Norte". Trabalho de arte, de fina estetica e, como declarou o escultor ao oferece-lo, "feito com o coração".

O presidente do Instituto de Musica, Dr. Camara Cascudo, fez um belissimo discurso de agradecimento ao senhor Leonardo Lima.

Em seguida, sons maviosos e evocativos espargiram-se pelo recinto, qual petalas de rosas que se desfolhassem para cingir as fgontes laureadas do casal artista.

E aquela tarde bonita adormeceu ao acalanto da doçura do timbre da voz de D. Eunice, que tambem encanta quando fala.

A noite surgiu, então, procurando escutar o que ela dizia para, depois, repetir e ensinar as estrelas.

ANGELA — REGINA

Corrigenda

VIRGEM DO CARMO

Retificamos que a poesia com o titulo acima publicada na edição de "A Ordem" de 19 do corrente, é da autoria da nossa colaboradora Stella Wanderley Benevides, cujo nome por um lapso deixou de ser apôsto no original que nos foi enviado.

Homens de Ação Católica

AVISO

Amanhã, ás 19,30, haverá a reunião quinzenal, no salão terreo do Edificio Divina Providencia, para a qual espera o presidente o comparecimento de todos os militantes e estagiarios dos H A C

Antonio Soares Filho
ADVOGADO
Av. Floriano Peixoto, 617
Fone 1728

AVISO AOS ASSINANTES D'A ORDEM DA CAPITAL E DO INTERIOR

Solicitamos aos nossos cooperadores da Capital do interior providenciarem o pagamento de suas assinaturas, quando procurados pelo nosso cobrador ou pelos Agentes.

Outrossim lembramos que as assinaturas são pagas adiantadamente, sem exceção.

A GERENCIA

DR. PEDRO COELHO

DOENÇAS NERVOSAS E MENTAIS

— ELETROCONVULSOTERAPIA —

Ex Interno dos Hospitais de Alienados (Tamarineira) e Correia Picanço do Recife

CONSULTAS
Das 15 ás 17 horas
CONSULTORIO
Av. Rio Branco, 564-1.º andar
EDIFICIO MAGALY
RESIDENCIA
Rua Seridó, 454 — Fone 23-98

RAIMUNDO DE FREITAS BARROS
ADVOGADO
Rua Princeza Isabel, 702
NATAL — Rio G. do Norte

LEITURA PREJUDICADA NA LOMBADA MUTILADO

Propriedade do Centro de Imprensa S.

RIO GRANDE DO NORTE — NATAL — TERÇA-FEIRA, 22 DE JULHO DE 1952 // Num. 4927

RIO, 22 — Os ...ados do Presidente... ao Banco do Nordeste, incidiram principalmente ... texto da diretoria ... Os creditos serão concedidos preferentemente atendendo ... emergencias com prioridade ...

...nto do funcionalismo
...nviou ao DASP-Reconsiderações

A Reforma Agraria
Repercussão em São Paulo — Telegrama a Getulio Vargas — Depositam confiança

RIO, 22 — Tiveram a maior repercussão em S. Paulo as diretrizes fixadas pela comissão politica agraria relativa a execução da reforma agraria. Após a reunião da diretoria da Sociedade Rural Brasileira, resolveu a referida telegrafar a Getulio Vargas dizendo que a sociedade resolveu expressar "sua confiança em que desaprovará as sugestões contidas nos trabalhos da comissão politica agraria sugestões que aplicaria a despeito dos direitos fundamentais".

Não quer ser candidato

CHICAGO, 22 — O vice-presidente da Republica dos Estados Unidos, snr. Alben Barkley, declarou a noite passada que não pretende ser candidato democrata a presidencia. Barkley pediu aos delegados dos Estados de Kentuckey que não levantem seu nome, conforme pretendiam.

Defenderá a Revolução

LA PAZ, 22 — O governo boliviano anunciou, ontem, que vai armar os camponeses, mineiros e outros trabalhadores com fuzis metralhadoras para defender a revolução. Essa declaração foi feita ante 30 mil manifestantes que participaram das homenagens á memoria do General Presidente Billardel.

PARIS HOMENAGEOU A memoria de Santos Dumont

Paris celebrou há pouco a memória de Santos Dumont, que com seu avião a 'Demoiselline' alçou vôo pela primeira vez há cincoenta anos, em Bagatelle.

Em presença de uma delegação de altas patentes da aeronáutica brasileira, convidadas especialmente desenrolou-se no Terreno de Villaroche, uma demonstração de protótipos aéreos franceses de todas as classes, desde o caça até os pesados aviões de transportes.

O sr. Vicente Auriol recebeu a delegação brasileira conferindo as insignias de grande oficial de Legião de Honra ao Sr. Brigadeiro Nero Moura, Ministro da Aeronáutica do Brasil e ao Deputado Dioclecio Duarte, Presidente do Comité Executivo do 'Ano de Santo Dumont' no Brasil.

O Sr. André Morice, Ministro das Obras Públicas, Viação e Turismo, entregou em Orly ao Sr. Brigadeiro Nero Moura, uma copia da "Demoiselle", o avião de Santo Dumont. Este aparelho será enviado ao Brasil a bordo de um quadrimotor da Air France.

Os artistas da Opera de Paris quizeram participar com brilho das festividades e minifestações franco-brasileiras. Uma representação de gala da peça: "Indes Galantes", foi dada em honra ao Sr. Brigadeiro Nero Moura e á Delegação Brasileira, contando com a presença do Sr. Presidente da Republica e de Madame Vincent Auriol.

Durante as várias solenidades que tiveram lugar em Paris, uma coleção de lembranças, unica no mundo, foi reunida em Paris na Escola Superior de Aeronautica.

Ao redor da célebre "Demoiselle" encontravam-se uma quantidade de objetos que pertenceram ao aeronauta, notadamente seu dirigivel "Le Brésil". Nas vitrines viam-se exemplares dos jornais "Cri de Paris", "Petit Journal", relatando o seu primeiro vôo, bem como caricaturas célebres que nos falam das realizações audaciosas do pioneiro do ar.

A inauguração oficial desta exposição ,aberta ao publico, foi presidida pelo Sr. Pierre Montel, Ministro do Ar da França, acompanhado pelo sr. Brigadeiro Nero Moura, Ministro da Aeronautica do Brasil.

O BRASIL
...mento das relações Comerciais capitais brasileiras

... oficial anuncia que o ministro ... principios de agosto proximo, ... brasileiro. Diz a nota que o governo do Brasil a situação ... ncia de sete anos de ocupação. ...ções comerciais entre os dois ..., além do Rio de Janeiro vis... e Santa Catarina, ainda não ...ua partida para o Brasil.

Contra o divórcio na Inglaterra

CONTRA O DIVÓRCIO NA INGLATERRA

LONDRES, 22 (NC) — A Sociedade Médica da Grã-Bretanha retirou uma proposta destinada a facilitar o divórcio, depois do protesto da maioria de seus membros, e da advertência da Hierarquia tanto católica como anglicana, sobre as desastrosas consequencias para a moral no país.

Milhares de medicos, católicos ou não, louvaram a retratação da SM.

O projeto que estabelecia [illegible] ... Brasil ... [illegible] ... sobre o matrimonio, favorecia o divorcio. Propunha que se o cônjuge ofendido se negasse a conceder o divorcio o ofensor poderia pleiteá-lo depois de um tempo [illegible]

O [illegible] ... pastores ... [illegible] ... que o divorcio ... com as relativas dificuldades da lei atual, já estava ... e que qualquer relaxamento ... [illegible] ... nunes.

O arcebispo ... de York ... [illegible] ... Governo ... vez que ... [illegible] ... inadmissivel ... exclusivo ... [illegible] ... um só homem e uma só mulher.

Raid em motocicleta Argentina-Otawa

RIO, 22 — Jose Olegario paulista e Ricardo Gaston gaucho que ia realisaram o raid S. Paulo-Quito atravessando por caminhos inospitos quarenta mil quilometros utilisando apenas suas motocicletas farão agora nova aventura. Partirão daqui no dia 2 de Agosto indo diretamente a Porto Alegre onde receberão do Governador Ernesto Dornelles uma mensagem especial para o embaixador Batista Luzardo na Argentina onde os excursionistas estarão cinco dias. Segundo palavras de Jose Olegario a viagem se prolongará até Otawa no Canada devendo nesse trajeto passarem as cortilheiras dos Andes no Chile, Peru, Equador, Colombia e paises da America Central e Estados Unidos.

Noticias da França

EQUIPAMENTO ELETRICO DE ABIDJAN

PARIS, 22 — Em consequência do funcionamento da nova central térmica de Abidjan, a produção elétrica que era de cerca de..... 160.000 kw. há quatro anos, quase que duplicou para o primeiro trimestre de 1952, atingindo 302.380 kw. A produção se decompõe de seguinte maneira: cental antiga — 165.700 kw. nova central térmica — 636.680 kw.

NOVA REVISTA

PARIS, 22 — No decorrer de uma recente viagem a América, o Sr. Charles Braibant, diretor dos Arquivos de França, entregou ao presidente Truman um exemplar do primeiro número de "Archivum", revista internacional dos Arquivos. A sua volta a França, o Sr. Braibant ofereceu um outro exemplar dessa revista ao presidente Auriol.

A França teve parte importante na criação dessa instituição.

MISSÃO FRANCESA

PARIS, 22 — A missão francesa do Monte Ararat chefiada pelos Srs. Jean de Riquier e Fernand Navarro chegou em Istambul em junho último. Esta expedição deverá realizar um filme sôbre as localidades históricas de Istambul e Ankara.

EXPOSIÇAO COMEMORATIVA

PARIS, 22 — O Sr. Vicent Auriol, acompanhado pelo Sr. André Marie, Ministro da Educação Nacional, inaugurou na Galeria Mazarine, a exposição de Victor Hugo, organizada em comemoração ao 150.º aniversário de nascimento do poeta.

Raramente, tantos objetos de relevante interêsse foram reunidos, admirando-se nas vitrinas a caligrafia firme e generosa bem como os desenhos — cujos mais extraordinários figuram na coleção dos "Trabalhadores de May".

Lutarão até a morte
Pela volta do sr. Mossadech — Discursou chorando

TEERAN, 22 — Cerca de 30 mil fanaticos adeptos do ex-premier Mossadech dirigiram-se esta noite para a residencia do premio demissionario, senhor Ahmed Chavah com o fito de incendia-la e matar o velho estadista. As tropas do exercito e da policia entraram em ação conjunta e dispersaram contra os amotinados, matando três e ficando outros feridos. Pouco depois a turba amotinada compareceu diante da residencia do snr. Mossadech o qual discursou chorando, provocando lagrimas nos olhos dos manifestantes. A turba retirou-se afirmando que lutaria até a morte para conseguir a volta do snr. Mossadech ao posto de premier.

INSTALA-SE HOJE NO RIO, O CONGRESSO NACIONAL DOS CIRCULOS OPERARIOS

Com grande brilhantismo instala-se hoje, no Rio de Janeiro, o Congresso Nacional dos Circulos Operários, onde estarão presentes representações de todos os Estados do Brasil.

Ali serão tratados assuntos de interesse para classe operária, sob a orientação do Pe. Leopoldo Brentano, pioneiro do circulismo em nossa Pátria.

A palavra da Federação Estadual dos Circulos Operários do Rio Grande do Norte, se fará ouvir através do seu presidente Dr. Otto de Brito Guerra e do seu Assistente Eclesiastico Revmo. Conego Eugenio de Araujo Sales, que viajaram à metropole do pais para elevar o nome no circulismo em nossa terra.

Os comunistas atacam Einstein

SAO FRANCISCO, 22 — O "Chronicle", desta cidade, comenta os ataques feitos recentemente pelos comunistas a Albert Einstein. Cita, nesse particular, a revista "Bolshevik", de Moscou, que, na ultima semana, qualificou a teoria da relatividade de mentira idealistica. Tambem o jornal "Esquadra Vermelha" acusa o sábio de "atolar a fisica do pantano do idealismo".

Nomeado o novo membro

ESTOCOLMO, 22 — A Academia Sueca, cujos membros concedem o Premio Nobel de Literatura ,nomeou o Professor Henry [illegible] como seu novo membro, em substituição ao Professor Bengt Hesselman, o renomado filólogo falecido no ano passado .Nascido em 1880, preside o professor uma cátedra de história da literatura e da poesia na Universidade de Estocolmo e é autor de várias obras notáveis sobre a literatura sueca do século XIX.

O JORNALISMO É UM DOS PODERES DO REGIME DEMOCRATICO. BOWLES.

MUNDO JSIS

MAIS ESCOLAS DE ATEISMO NA POLONIA

LONDRES, 22 — O regime comunista de Varsóvia se prepara para ampliar o numero de escolas ateas na Polonia, segundo informou os refugiados.

Sete novas escolas serão inauguradas em setembro sob o patrimonio da chamada Sociedade de Amigos das Crianças, organização marxistas.

A SAN iniciará sua escola secundaria em Varsóvia e expandirá a capacidade de outra de suas instituições que somam a 30 só na Capital. O programa de estudos e marxista. Seus promotores oferecem toda espécie de atividades fora de horário, destinadas a fomentar a incredulidade e o ateismo.

O regime apoia a SAN ma oficialmente qualifica a sociedade de "instituição privada". Deste modo foge a obrigação de cumprir uma lei anterior a guerra lei que estabelece o ensino religioso nas escolas publicas.

O QUE OCORRE NO BRASIL
Noticiario da Radiopress

RIO, 22 — O principe de Orleans e Bragança diretor da fabrica de tecidos em Petropolis está acionando o cidadão português Antonio Castelo Branco pelo pagamento de 619 mil cruzeiros devidos a Empresa.

FALECEU O MAJOR MILTON COSTA

RIO, 22 — Faleceu, ontem, nesta capital o Major Milton Costa que servia na Escola de Estado Maior.

ANIVERSARIOU LOURIVAL FONTES

RIO, 22 — Os jornais registraram, ontem o aniversario de Lourival Fontes secretario da Presidencia da Republica.

ENCONTRADA MORTA

RIO, 22 — Na margem direita do corrego Moquinha, nas proximidades da Rua Salvador Maestro Pietro, foi encontrada caida a jovem alema Olga Kosak de 21 anos de idade. A cabeça da vitima estava separada do corpo em consequencia de violento golpe de navalha notando-se ainda ferimentos produzidos pelo martelo que foi encontrado ao lado da vitima numa poça de sangue.

MORREU O CADETE

BELO HORIZONTE, 22 — Segundo comunicado de Araçari municipio de Cordisburgo caiu um aparelho paulista tendo morrendo-se. Em consequencia morreu o cadete da Escola Preparatoria de Cadetes de Barbacena, Walace Lima Freitas, ficando gravemente ferido seu colega João Francisco Santana.

O BRASIL NA CONFERENCIA DE TORONTO

RIO, 22 — Partiram domingo, dia 20 para Toronto, no Canadá, o senador Vivaldo Palma Lima, presidente da Cruz Vermelha Brasileira e o general Benjamin Gonçalves, secretario da mesma organização.

Esses funcionarios da Cruz Vermelha Brasileira foram ao Canada a fim de assistir à 15a Conferência Internacional da Cruz Vermelha que, com a presença de representantes de aproximadamente 70 países ,será realizada em Toronto, entre os dias 28 de julho e 9 de agosto proximo.

PREÇOS MINIMOS PARA O CAFE

RIO, 22 — Exportadores de café de São Paulo e do Para, estiveram, reunidos na Comissão de Financiamento da Producao, a fim de examinar os varios problemas suscitados pela extensão daquele produto, da lei n. 1.666, que garante preços mínimos aos produtos agricolas.

PLANTIO DE OLIVEIRAS

RIO, 22 — Com a presença dos membros do Conselho Nacional de Economia, diretores do Departamento Nacional da Produção Vegetal e da divisão de Fomento, deputados e jornalistas, presidiu o Sr. Ministro João Cleophas, a reunião destinada ao estudo das possibilidades do plantio de milhões de oliveiras no Nordeste e outras região do pais.

CENTRO DE IMPRENSA S. A.
Séde — Rua Dr. Barata, 816 — NATAL
Presidente — OLIMPIO PROCOPIO DE MOURA
Gerente — TOLANDO OLIVEIRA

A ORDEM

DIARIO VESPERTINO
(Circula desde 14-7-1935)
Diretor — OTTO GUERRA

TELEFONES

Direção 28-70 — Gerencia 13-69 — Redação 13-32 — Presidencia 13-68

ASSINATURAS
Ano ... Cr$ 120,00
Trimestre ... Cr$ 35,00
Semestre ... Cr$ 60,00

VENDA AVULSA
N. atrasado ... Cr$ 1,50
N. do dia ... Cr$,50

PUBLICAÇÕES — TABELA NA GERENCIA

REPRESENTANTES

RIO — A. S. LARA, Senador Dantas, 45-1.º andar — Fone 22-3024
S. PAULO — Raul Cumanayor, Rua Felipe de Oliveira, 21 2.º andar — Fone 5-6873

SOCIEDADE

O PENSAMENTO UNIVERSAL

"Não há caridade que não seja acompanhada de justiça e que nos permita fazer mais do que podemos razoavelmente. — S. Vicente de Paulo.

ORIENTANDO

BANHOS DE SOL

O banho de sol é particularmente benéfico: estimula a nutrição geral, porque ativa a circulação superficial do sangue e excita o sistema nervoso, transforma o ergosterol da pele em vitamina D, cuja função é fixar o cálcio no organismo, assim melhorando as condições dos ossos, dentes, sangue e nervos; e, pelo robustecimento físico, da ao individuo alegria e sensação de bem-estar.

Incorpore aos seus hábitos o banho de sol diário, mas evite excessos que transforme o beneficio em prejuizo. — DNES.

RECEITA DO DIA

PAEZINHOS DE AVEIA — 2 xicaras de leite, 3 ovos, 1 colherinha de sal, 1 colherinha de manteiga, 1 xicara de aveia, 2 1/2 xicaras de farinha branca.

Misture a aveia e procede-se como na receita anterior.

FARMACIAS DE PLANTÃO

Farmacia das Rocas — Rua Exp. José Varela — Rocas

Farmacia Rio Branco — Avenida Rio Branco — Cidade Alta.

Farmacia Dutra — Rua Amaro Barreto — Alecrim.

FAZEM ANOS HOJE:

Senhoras:

Maria Alice Pinheiro, esposa do sr. Floriano Pinheiro, diretor da Recebedoria de Rendas de Mossoró.

— Mundica Fernandes Vilar, esposa do sr. Mario Vilar, funcionário dos Correios e Telegrafos nesta cidade.

— Cenira Vanderlei Glendale esposa do sr. Raimundo Glendale, residente atualmente nesta capital.

Senhores:

Samuel Marianos da Cruz 3o. sargento corneteiro do Exercito Brasileiro, adido do 16.º R. I.

— Milton Barbalho, residente em Goianinha.

— Palmerio Teixeira, residente em Acari.

— Ernani Lira Moura, funcionário da Contadoria Central da Republica nesta cidade.

— Oscar de Oliveira Passos, comerciante nesta capital.

Jovens:

João Galvão Ribeiro, filho do dr. Osvaldo Ribeiro, Cirurgião dentista nesta cidade.

Crianças:

Lumar, filho do sr. Lucas Pinto de Aguiar, comerciante em Santa Cruz.

— Luis, filho do sr. Silvio Meira de Sá, advogado em nossos auditorios.

— Ivanise Cruz, filha do sr. Samuel Mariano da Cruz, 3o. sargento corneteiro adido ao 16.º R. I.

Viajantes:

Encontra-se nesta capital o jovem Alberto Carreras Llobet, vindo de Porto Alegre onde cursa contabilidade na Universidade Católica daquela cidade.

Ontem Alberto Llobet, que é irmão do nosso amigo Abel Llobet nos deu o prazer de sua visita aproveitando o ensejo para conhecer as nossas instalações demorando-se em cordial palestra com os nossos redatores.

Falecimentos:

Faleceu no dia 15 do mez em curso na cidade de Ceará Mirim o sr. Bartolomeu Dias de Sá, agricultor naquele municipio. O extinto desapareceu aos 50 anos de idade e deixa viuva a exma senhora Maria Elita Cerqueira de Sá e uma filha a senhorinha Maria de Lourdes de Sá residentes em Ceara Mirim. Era irmão do sr. Valdemar Dias de Sá, Laura Cerqueira Dias de Sá; viuva de José Cerqueira de Carvalho, Augusta de Sá Pinto casada com o sr. Candido de Melo Pinto todos residentes em Ceará Mirim e cucunhado do sr. Joel Cerqueira Carvalho e d. Erleida C. Marinho viuva de Cicero Marinho.

Foi confortado com todos os sacramentos da Igreja ministrado pelo Revmo. Monsenhor Cicco. O seu enterramento se verificou naquele mesmo dia no cemiterio local contando com grande numero de pessoas que acompanharam o feretro demonstrando desta maneira o quanto era estimado.

Diversos:

José Novais Cortez, filho do sr. Alfredo Regalado Dantas Cortez nosso cooperador residente nesta capital.

TENHA SEMPRE A MÃO UM EXEMPLAR DA A ORDEM.

Cooperativa Central de Credito Norte Riograndense Ltda.
(Ex-Caixa Rural e Operária de Natal)
Séde - Rua Dr. Barata, 208 - Ribeira
Expediente - 9 ás 10,30 e 13,30 ás 15 horas (2a. a 6a. feira) - 9 ás 10,30 (aos sabados)
O mais popular dos estabelecimentos de crédito
Propulsor da Economia e do Trabalho
Faça hoje mesmo seu deposito
E' uma prova de confiança no Cooperativismo

A Quem Interessar Possa

ACEITAM-SE PROPOSTAS DE PREÇOS PARA VENDA DO SEGUINTE MATERIAL:

3 Tanques de ferro com capacidade para armazenar 4000 litros, cada um, em bóas mondições de utilização.

Cerca de 200 Latas vazias, avariadas, que acondicionaram Querozene. Cerca de 15 Caixas vazias que acondicionaram Oleo Lubrificante.

Alguns quilos de ferro velho.

Os interessados poderão enviar as suas propostas em envelope fechado á Standard Oil Company Of Brazil para o seu escritorio à Praia da Montagem ou para a sua Caixa Postal Numero 41.

A Companhia fica reservado o direito de aceitar ou não as propostas apresentadas, bem como de sustar a presente concorrencia.

Congregação Mariana do Alecrim

CONVITE

O presidente da Congregação Mariana do Alecrim convida todos os legionários da fita azul do mesmo sodalicio para tomarem parte na sessão que se realizará amanhã, dia 23, quarta-feira, às 19 horas, na séde social, à Rua Fonsêca e Silva, 1061, quando serão tratados assuntos de grande importancia.

CAFE' RIO GRANDE

O proprietario do Café Rio Grande, avisa a sua distinta freguezia, que continue colecionando os saquinhos vasios. — Cada 20 saquinhos terá direito a valiosos premios. — Junte 20 sacos vasios de Café Rio Grande e vá ao Moinho Potiguar, a Rua Dr. Mario Negocio, 1410 e informe-se das grandes vantagens que lhe oferece o PURO E SABOROSO CAFE' RIO GRANDE.

Previdente dos Passos

CHAMADA N.º 280 — CR$ 3.600,00

Convidam-se os srs. Associados desta Previdente, para recolherem a quota de Cr$ 5.00 referente a chamada supra, motivada pelo falecimento do consocio, JOSE' ARAJANO, falecido nesta capital, no dia 5 deste mes.

Natal, 22 7 1952.

O Tesoureiro
Otavio Bezerra de Carvalho

Jogos Olimpicos da Era Moderna

Atenas (Grecia), 1896.
Paris (França), 1900.
Saninl Louis (Estados Unidos), 1904.
Londres (Inglaterra), 1908.
Estocolmo (Suecia), 1912.
Antuerpia (Belgica), 1920.
Paris (França), 1924.
Amsterdam (Holanda), 1928.
Los Angeles (Estados Unidos), 1932.
Berlim (Alemanha), 1936.
Londres (Inglaterra), 1948.
Helsinki (Finlandia), 1952.

ORIGEM

Novos premios distribuirá gratuitamente a Casa da Musica

GUMERCINDO SARAIVA (CASA DA MUSICA) convida todos os possuidores de discotecas, residentes nesta capital e no interior do Estado a comparecerem ao seu estabelecimentos, sito a AV. RIO BRANCO, 705, afim darem seu nome e endereço para concorrerem aos premios que serão distribuidos mensalmente aos mesmos.

Outrossim, comunica que acaba de receber grande quantidade de discos, entre eles: COIMBRA — MARIPOSA — BAIAO DO CEARA — HA SINCERIDADE NISSO — SE A CAZAO FOSSE AGUA — DOMINO e outros.

Matriz: Av. Rio Branco 705 — Fone 2003
Filial: Pça. Augusto S. vero 107 — Fone 2592

DUAS CASAS A SERVIÇO DA BOA MUSICA NO RIO GRANDE DO NORTE

CARTÕES SOCIAIS

A tipografia do Centro de Imprensa S. A. mantem grande e variado estoque de cartões das marcas PELE DE CABRA, TELA, MAR FIM, ROYAL, REGENTE de diversos tamanhos.

Faça sua encomenda de cartões na A ORDEM.

Preços que desafiam competidores.

Um astro ao microfone da televisão

CAMILO TORREND S. J.

E' Mons Fulton Sheen, o bispo auxiliar de New York — Não é somente a popularidade das estrelas de Hollyhood, que baixou, mas tambem e especialmente a dos astros tidos até hoje de primeira grandeza como Milton Berle e Frank Sinatra. Nos dias em que fala Fulton Sheen as 17 estações que lhe transmitem a voz e os gestos provocam uma multidão que enche os cinemas, e enchem as salas longo tempo antes de lhes aparecer o conferencista. O sr. Berle tomou a sua derrota com bom humor: "Se tenho que descer de meu pedestal, diz ele, estou bem satisfeito de dar o logar Aquele em nome de quem fala o bispo Sheen. "O World-Telegram de New York a firma que desde Pedro o Eremita, ninguem como Sheen soube empolgar as multidões.

As suas conferencias obedecem ao tema geral "Vale a pena viver", e estão cheias de um são otimismo que tonifica os ouvintes. Fala sobre a liberdade, o prazer, a arte de viver alegre, sobre a guerra e a paz, sobre o saber amar o proximo. Evita os assuntos que se prestam a controversias religiosas; fala de Deus de tal que todas denominações cristão, e os judeus possam ouvir e receber o devido conforto moral.

Para encurtar as distancias tem um belo Cadillac preto, mas este luxo aparente na realidade é de um homem extremamente mortificado e seus amigos intimos afirmam que usa um cilicio de couro pungente debaixo de suas ricas vestes episcopais.

Os seus opositores ordinarios são muito mais temiveis que Berle ou Sinatra. Atacam cheio as teorias em moda de Darwin, Freud, Marx, e o Satanismo moderno.

Sabe muito bem que a evolução darwiniana para com o primeiro par humano pois se o não repugna que o corpo deles provenha de um barro organizado a sua alma nesse momento se manifestou espiritual criada a uma imagem semelhança de Deus como o provam documentos insofismaveis de grande inteligencia desde a aurora da humanidade.

Contra os Freudianos e famosa a sua luta no congresso de Higiene Mental realizado em Londres em Agosto de 1948, refutando com muito vigor a psicanalise freudiana, distinguindo os sentimentos de culpa e de remorsos, possivelmente algumas vezes exagerados e doentios mas geralmente provenientes da voz de Deus na consciencia humana e que por isso devem ser saudados pelo arrependimento que reintroduz Deus e a paz na consciencia humana. Destas contendas subiu o admiravel livro dele. A [illegible] que [illegible]

vraria Agir do Rio soube muito bem traduzir com o titulo de "Paz e angustia".

As suas conquistas ao catolicismo são inumeras. Sem fazer apelo a controversias religiosas, como dissemos acima dá ele de Deus uma ideia tão elevada, e do possivel perfeição moral a que o homem pode chegar, que inumeros ouvintes simpatisam com a religião que levanta assim tanto o nivel da humanidade.

Entre os seus grandes convertidos se contam Ford II Broun, anti-clerical notorio e famoso chefe da campanha politica contra o catolico Alfred Smith, por ocasião da eleição presidencial pouco anos atraz. Budenz, o redator chefe do diario comunista de New York, "Daily Woker, o violinista Kreisler, e D. Clara Boothe Luce, a senhora do proprietario "Life" e "Time" famosas revistas.

Fulton Shun não é somente um conferencista que empolga; é tambem um escritor de uma cultura vastissima, e de uma clareza rara para temas mais abstrusos.

A sua maneira de falar é realista, cheia de comparações engraçadas revestidas com os temperos das teorias modernas. Para terminar sirvam de exemplo as citações que seguem:

Sobre a inquietude humana:

As vacas não tem espiritos os porquinhos não tem remorsos, os pintos nas chocadeiras modernas nunca são frustados. O homem tambem nunca seria frustado mas teria psicoses se sua finalidade fosse apenas ser um animal para viver neste mundo. Mas o que o faz desesperar é que tem direito a eternidade e tem que se preparar para esta.

Descrição do Fariseu: adaptado a atualidade:

Era um perfeito cavalheiro que podemos imaginar passando um fraque de Tergal da marca [illegible] Meu Pai Gon-Vos [illegible] pois o seu consistia [illegible] disto não provou que não existe culpa nem tão pouco que chamam pecados e os Vos. Pae, sois apenas uma projeção mental de um complexo que me legou meu pae. Dou 10% dos meus rendimentos [illegible] Sim, muito obrigado por não ser como o resto da humanidade, como os publicanos miseraveis, por exemplo como este cristão ia no fundo da igreja que bate no peito tulga pecador [illegible] ter talvez o complexo de Oedipus mas afirmo que tenho o de ser um pecador.

Sobre a liberdade:

Liberdade [illegible]

nimo de cada um faz [illegible] que bem entende. Isso não é liberdade! é licenciosidade. A verdadeira liberdade consiste em ter o direito de fazer [illegible] que ha obrigação de fazer.

Sobre a diversidade de religiões:

Judeus, Protestantes [illegible] olicos deveriam unir-se [illegible] ra um inimigo comum [illegible] irreligiosidade. Possivelmente não nos encontraremos no mesmo banco a rezar, o que é lastimoso, mas no [illegible] traremos todos a joelhos ao Pae Comum.

NOSSAS OFICINAS ESTÃO EQUIPADAS COM MAQUINAS MODERNAS PARA A Confecção de quaisquer trabalhos graficos e de PAUTAÇÃO NOSSOS PREÇOS DESAFIAM COMPETIDORES

Efemérides Estaduais

JULHO — 22

1627 — Cipriano Pedro [illegible] neiro é nomeado governador do Rio G. do Norte.

1766 — Creação do [illegible] cipio de Assú.

1778 — O pe. dr. Joaquim [illegible] Monteiro da Rocha, em [illegible] me do bispo de Pernambuco, visita a paroquia de Vaza [illegible] do Apodi.

CASOS & COISAS

PASSANDO GATO [illegible]

A denuncia do vereador Ezequiel Moura estourou como uma bomba, na cidade, a manteiga que o natalense paga bem conceme e uma precuidenciosa mistura!

Nada de pureza, nem [illegible] torias alimenticias. E' qualquer coisa de repugnante sob o rotulo de manteiga, [illegible]

Dia Liturgico

HOJE

Santa Maria Madalena

[illegible]

AMANHÃ

S. Apolinario

[illegible]

CASA PARA ALUGAR

Pautação

As nossas oficinas graficas estão aparelhadas para executar todo e qualquer [illegible] Vero de pautação.

NOSSAS OFICINAS ESTÃO EQUIPADAS COM MAQUINAS MODERNAS PARA A Confecção de quaisquer trabalhos graficos e de PAUTAÇÃO NOSSOS PREÇOS DESAFIAM COMPETIDORES

LEITURA PRECISA NA LOMBADA

OUTRA ATRAENTE NOITADA DE BASQUETEBOL

Jogam hoje, Tiradentes e Aero Clube

Cada vez mais animado e mais sensacional, prossegue esta noite o campeonato de basquetebol da cidade. Para hoje, está programado o jogo entre os quintetos do Tiradentes e do Aero Clube, situados no segundo e terceiros lugares.

Os rapazes do Aero, prometem uma exibição de gala no cotejo de hoje, enquanto a turma do Tiradentes, espera marcar o seu primeiro triunfo no certame.

Vai ser um combate dos mais interessantes e por isto mesmo, deverá levar a quadra dos bancários uma numerosa assistencia.

Funcionará a bancada da AABB e os quadros contarão com os seguintes valores: AERO CLUBE: Chico - Murilo - Cortes - Melo - Bessa - Brak e Junior. TIRADENTES: Alberto - Claudionor - Pedro Canindé - Lulinha - Itamar e Balbino.

Noticias da Copa Rio

Começa amanhã, a serie semi - final

RIO, 22 — As disputas dos jogos semi-finais da Copa Rio, serão iniciadas amanhã à noite. Nesta capital, o Fluminense, campeão da chave carioca, enfrentará o Austria, segundo colocado em S. Paulo. No Pacaembú, teremos o reverso da medalha, jogando Corinthians e Penarol. Estes mesmos adversários, voltarão a se defrontar na tarde de domingo nos mesmos locais. O clube que vencer uma partida e empatar na outra, estará automaticamente classificado para os jogos finais.

RIO, 22 — Fato curioso e muito interessante ocorreu na noite de domingo, muito tempo depois do jogo Fluminense x Penarol. Ghiggia em companhia de outros companheiros do clube passeava pelas ruas da cidade Maravilhosa. Num determinado momento, foi entrando num restaurante e eis que se depara com o medio Bigode. Cumprimentou-o pela vitoria e depois de cumprimentá-lo pela maneira pela grande performance cumprida pelo grande vitoria do seu clube, convida-o a tomar champagne. E assim, num ambiente de grande camaradagem, festejaram muito tempo os dois grandes astros, numa demonstração eloquente, da solidariedade que existe entre brasileiros e orientais.

De 1933 e 52

Os campeões do Torneio Rio - São Paulo

[illegible] RIO, 22 — [illegible] vem de 20 graus [illegible] segundo [illegible] 1933 [illegible] 1934 [illegible] 1935 [illegible] 1936 [illegible] 1937 [illegible] 1938 [illegible] 1939 [illegible] 1940 [illegible] 1941 [illegible] 1942 [illegible] 1943 [illegible] 1944 [illegible] 1945 [illegible] 1946 [illegible] 1947 [illegible] 1948 [illegible] 1949 [illegible] 1950 [illegible] 1951 [illegible] 1952

Tudo da melhor qualidade

Radios de todos os modelos — Maquinas de escrever Remington Standard e Portateis — Maquinas fotograficas — Filmes — Papeis e chapas — Acessorios para bilhar — Arquivos e ficharios de aço — Amplificadores e acessorios — Refrigeradores — Liquificadores — Polias e rolamentos SKF.

Eletrolas e Pick-Ups, etc., etc.

VENDE, AOS MELHORES PREÇOS

Fone 1104 **Sergio Severo** Nisia Floresta, 101

INDICADOR PROFISSIONAL

MÉDICOS

DR. ALVARO VIEIRA
Chefe de Clinica cirurgica do Hospital Miguel Couto
CIRURGIA GERAL — DOENÇAS DE SENHORAS ELETRICIDADE MEDICA
Consultório: —Av. Duque de Caxias, 198 (Terreo)
Horário: Manhã — 9 ás 12. Tarde — 15 ás 18 horas
Fone: 12-84
Residência: Avenida Getulio Vargas, 704 — Fone: 14-23

Clínica de senhoras
DR. ETELVINO CUNHA
ESPECIALISTA
Curso de aperfeiçoamento no Rio de Janeiro e São Paulo
DOENÇAS DE SENHORAS — PARTOS
Ondas ultra-curtas, bisturi elétrico, eletro-coagulação, etc.
CANCER — TUMORES
Consultas: das 15 horas em diante exceto aos sábados
Consultório: Rua Cel. Bonifacio, 222 — Fone 10-82
Residência: Rua Joaquim Manoel, 590 — Fone 14-95 —
Petropolis — NATAL

DR. VICENTE MONTEROSSO
Ex-Gynecologista e Obstétra do H. C. Aer do Rio de Janeiro Ex-Chefe de Equipeda Maternidade Clara Basbaum do Rio de Janeiro
Cirurgia — Doenças das Senhoras — Partos sob Analgesia
Consultas — 2.as e 5.as Feiras, das 14 ás 18 horas — Sabados, das 9 ás 11.30 horas
Av. Rio Branco, 683 — 1.º andar — Sala 3

DR. JOAQUIM LUZ
PARTOS — DOENÇAS DE SENHORAS
ESPECIALISTA
Ondas curtas, eletro-coagulação — Bisturi elétrico
Consultas das 14 horas em diante
Consultório — Rua Ulisses Caldas, 82-1.º andar
Residencia — Avenida Prudente de Morais, 630

Clinica de crianças
— DO —
DR. FERNANDO MEDEIROS
Consultorio e residencia:
Rua Amaro Barreto, 1230 — Alecrim Fone — 1332
Consultas: 10 ás 11 e 15 ás 18 horas

Doenças Nervosas e Mentais
DR. OTTO JULIO MARINHO
Diariamente das 15 ás 17 horas
CONSULTORIO:
Av. Rio Branco, 589 - 1.º andar

DR. PAULO SOBRAL
Da Maternidade "Januario Cicco"
Ondas curtas — Eletro-coagulação e Bisturi Eletrico — Partos e Doenças de Senhoras
Consultorio: Praça João Maria, 74
Residencia:
Av. Prudente de Morais, 743
Consultas de 9.30 ás 11.30 e das 14 ás 17 horas
NATAL — Rio Grande do Norte

EUCLIDES F. GURJÃO
CLINICA GERAL
Das 15 horas em diante
Residencia—Rua Ana Neri, 549
Consultorio — Rua Princeza Isabel — Edificio Cruzeiro — Fone 2292

DR. PESSÔA DE MELLO
Nutrição — Regimes — Emagrecimento
Consult. — Rua Gonçalves Ledo, 682
3.as, 5.as e Sabados, as 16 horas

DR. OLAVO MEDEIROS
Doenças da pele e sifilis
Chefe da clinica dermatológica do Hospital "Miguel Couto"
Consultório: — Rua Ulisses Caldas, 86-1.º andar
Das 15 horas em diante
Residencia: Avenida Campos Sales, 624 — Telefone 17-64

DR. TEODULO AVELINO
DOENÇAS INTERNAS
Especialmente
CORAÇÃO E VASOS
Electrocardiografia
Consultas das 14 ás 16 em diante
Residencia: Av. Prudente Morais, 672 — Fone 17-21
Consultorio: Edificio Auridiane Sala 103

DR. PEDRO SEGUNDO
ESPECIALISTA
Vias Urinarias — Protologia e Sifilis
Cura Radical das hemorroidas, fistulas e hidrocelos, sem operação e sem dor. Doença da uretra, prostata, vesicula, seminais, bexiga e rins. Tratamento rapido das uretrites agudas e cronicas e suas complicações. Perturbações. Uretroscopia Galvano Cautrio
Das 15 horas em diante
Consultorio: Edificio "Nova Cintra," Rua Dr. Barata, 241-1.º andar. Residencia: Rua Anody, 377. Fone 13-60

DR. J. A. DE BARROS LIMA
Ex-interno da Clinica Médica da Fac. Nac. de Medicina e do Pronto Socorro do Rio de Janeiro
Coração — Vasos — Aparelho Digestivo — Tubagem Duodenal — Reumatologia — Glandulas Endócrinas
Consultorio — Av. Rio Branco 683 — Salas 3-4
as terças, quartas e sextas feiras, das 14 as 18 horas
Residencia — Fone 1105 — Ramal 166

DR. SEVERINO LOPES
Insulinoterapia — Convulsoterapia — Eletrodiagnostico
DOENÇAS MENTAIS E NERVOSAS
(Ex-interno por concurso da Clinica Neurologica da Faculdade de Medicina da Universidade da Bahia e do Hospital Juliano Moreira — Serviço de Assistencia e Psicopatas da Bahia)
(Medico Assistente do Hospital de Alienados de Natal)
Consultas — Provisoriamente em seu residencia — Rua dos Pescadores, 1376 — Ribeira Av. as 18 — Diariamente

DR. HERIBERTO F. BEZERRA
Doenças de crianças
Pediatra e Puericultor da Maternidade "Januario Cicco"
Ex-interno do Hospital das Clinicas da Universidade da Bahia — (Clinica Pediatrica Medica e Hospital Infantil do Prof. Hosannah de Oliveira)
Consultorio — Rua Ulisses Caldas, 86 — 1.º andar — Fone 1642. Das 14 ás 17 horas — Fone: 1644
Residencia: Rua Mossoró, 420

DR. OLAVO MONTENEGRO
Doenças da Nutrição, Glandulas Endócrinas
Obesidade, Magresa, Nervosismo, Diabetes, Reumatismo
METABOLISMO BASICO
Clinica de adultos e crianças
Consultorio: Cel. Bonifacio, 222 — Fone: 10-82
Residencia: Avenida Deodoro 530 — Fone 13-54 — NATAL

DR. ITALO CARVALHO
OUVIDOS — NARIZ — GARGANTA
OTO-RINO-LARIGOLOGISTA DO HOSPITAL "MIGUEL COUTO"
Ex-Interno do Hospital Santa Izabel (Bahia) Serviço do Prof. dr. Carlos Fera
CONSULTORIO:
Av. Rio Branco, 596 — 1.º andar — Sala 7
Das 14 - 17 horas
Residencia: Av. Rio Branco, 874 — Fone 2280

ADVOGADOS

ANTONIO TOSCANO CAVALCANTI
ADVOGADO
Escritorio: Rua Ac[illegible] 58 — 5.º andar — sala 507 — FONE 43-1291
Residencia: Rua Hilario de Gouveia (Copa) 562
FONE 27-4962
RIO DE JANEIRO

OTTO GUERRA
JOSE' GUARA'
ADVOGADOS
Escritorio: Rua Dr. Barata, 39 — 1.º andar
Fone 14-3

DR. RICARDO BARRETO
Diretor do Hospital de Alienados
DOENÇAS MENTAIS E NERVOSAS
Consultorio: Rua Dr. Barata, 239-1.º — Fone 11-20
Residencia: Av. Deodoro, 630 — Telefone 13-51

DR. TRAVASSOS SARINHO
CIRURGIA GERAL
Consultorio: Edificio Mossoró
Residencia: Rua Manoel Dantas, 477 — Fone: 14-10

DISPONIVEL

VICENTE DE SOUZA
ADVOGADO
Escritorio e residencia: Rua Fonseca e Silva, 1103 — Fone 2-264 — Alecrim — NATAL

DR. JOSE' ALFRAN
[illegible]
Rua

DR. MALTEZ FERNANDES
PARTOS e Doenças de SENHORAS
Clinica Geral
[illegible] das 14 ás 17 horas
Consultorio: Rua Jose Melo
Residencia: Hermes da Fonseca, 1054 — Tirol

Impuresas do sangue?
ELIXIR DE NOGUEIRA
Aux. Trat. Sifilis

Casa Bancaria Norte Riograndense S/A
Rua Frei Miguelinho 109 (Edificio Próprio)
DEPOSITOS — COBRANÇAS — OUTROS SERVIÇOS BANCARIOS

	MOVIMENTO GERAL (Soma escritural de Ativo e Passivo)
DEZEMBRO DE 1949	Cr$ 48 754.423,80
DEZEMBRO DE 1950	Cr$ 58 467.511,50
DEZEMBRO DE 1951	Cr$ 83.791 407,50

A partir de Sabado em Matinée e Soirée no REX
David Niven, Evelyn Keyes e Tereza Wright em:
Encantamento
Jamais existira outro amor assim... A mais bela historia de amor já filmada! "ENCANTAMENTO"... E' um espetaculo soberbo! Poucas vezes o cinema apresentou cousa igual! Uma produção de SAMUEL GOLDWYN.

HOJE **REX** HOJE
As 15.30 e 20.00 horas
Errol Flynn, Dean Stockwell e Paul Lukas em:
KIM
Filmado na India em TCHNICOLOR.
Ultima exibição

HOJE **São Luis** HOJE
As 15.30 e 20 horas
Kay Hammond — John Justin em:
Amor funesto
Loucuras... Bodas... Itália... Amores... Boa música... Lindas mulheres... Tudo isto esta em "AMOR FUNESTO"

São Pedro—Hoje
Somente as 24 horas
Ladrões de bicicletas
Uma soberba apresentação da METRO

CANSAÇO, PALIDEZ
VANADIOL
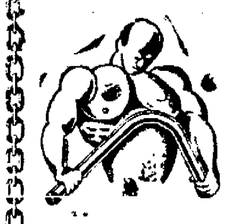
Sabe porque vive sem coragem sempre indolente e sem força? Sabe a causa do cansaço e da fraqueza? A anemia invadiu o seu organismo. Se quer ter força e energia ajude seu corpo com Vanadiol, o fortificante que fortifica. Aprovado pela Saude Publica e indicado nos casos de fraqueza e neurastenia.

Taça "Agencia Barros"

Disputarão Centro Esportivo Augusto Leite x Comerciarios — Melhor de três a ter inicio no dia 3 de agosto

No proximo dia tres de agosto vindouro, terá inicio no campo do America F.C. pela manhã a primeira partida da melhor de tres que serão disputadas pelos conjuntos dos graficos e dos comerciarios a convite deste ultimo. Como se pode salientar os graficos em uma partida amistosa já venceram aos comerciários pela contagem de 4 x 3 o que não revelou em absoluto o seu poderio, visto depois destas o combinado de Mangabeira ter vencido seguido vitorias de grande cartaz sobre adversarios de valores de nosso soccer. Mas ao que tudo indica o conjunto dirigido por José Soares irá contar desta vez com um grande conjunto não só com a colaboração de grandes cartazes mas pelo poderio de conjunto visto que vem se exercitando todos os domingos nos gramados, contando com a participação de Murcio, Edson e Wilson todos conhecidos de nosso publico.

A taça que entrará em disputa no proximo dia 3 de agosto foi doada pela Agencia Barros que faz a linha Natal-Macaiba aos domingos, e será entregue ao transporte de passageiros e fica localizada na rua Ferreira Chaves, 71 com telefone 1638.

Possivel a antecipação DO JOGO ENTRE CENTRO ESPORTIVO E A.P.C.

Sairá esta noite A tabela do campeonato de futebol da Cidade

Avó! Mãe! Filha!
TODAS DEVEM USAR
FLUXO SEDATINA
O REGULADOR MENSAL



A MULHER FALTA DORES ALIVIA AS COLICAS UTERINAS
Entrega-se com vantagens para corrigir as irregularidade das funções periodicas das senhoras. Calmante e regulador dessas funções FLUXO SEDATINA pois sua comprovada eficacia, e muito receitado
DEVE SER USADO COM CONFIANÇA

SOCIEDADE BENEFICIENTE DE OFICIAIS DA POLICIA MILITAR

CONVITE

Convido todos os socios [illegible] Sociedade para comparecerem [illegible] reunião de Assembléa Geral [illegible] realizar-se no dia corrente as nove horas [illegible] para aprovação dos Estatutos.

Natal, [illegible] de 1952

JOSE' VICTOR CANO DE MEDEIROS
Presidente

GRAÇAS

CINEMA

A ORDEM a exemplo dos demais jornais de orientação catolica, do Brasil e do Estrangeiro está publicando atualmente, anuncios de cinemas desta localidade. Isso não significa absolutamente apoio ou recomendação do jornal a qualquer filme. As pessoas interessadas na orientação crista sobre os filmes, devem procurar a secção competente, em que este jornal publica as censuras feitas pela Acção Catolica Brasileira

Estado e Educação

OTTO GUERRA

Até mesmo em países onde não existe a união entre o Estado e a Igreja, como nos Estados Unidos, a jurisprudencia civil tem reconhecido não competir ao Estado nenhum poder geral de estabelecer um tipo uniforme de educação para a juventude, obrigando-a a receber a instrução somente nas escolas públicas, isto porque a criança não é criatura do Estado; aqueles que a sustentam e dirigem têm o direito, unido ao alto dever, de a educar e preparar para o cumprimento dos seus deveres.

Qual, então, o papel do Estado em matéria de educação? Não é a título de paternidade, como o da Igreja e da Familia. Mas em razão da autoridade que lhe compete, para promover o bem comum e temporal. Cabem, assim, ao Estado, no terreno educativo, duas funções: proteger e promover, mas sem substituição, nem absorpção. Mesmo nos casos dolorosos e excepcionais, quando faltar física ou moralmente, a ação dos pais, o Estado não se substitui às familias, mas supre as deficiencias. Portanto, todo monopolio educativo é injusto e inútil, diz a Igreja Católica.

Analisa a encicliica Divini Illius Magistri de maneira muito elevada o problema das relações entre o Estado e a Igreja, já que a educação da juventude é uma daquelas coisas de ordem mixta, que interessam aos dois poderes, o temporal e o espiritual, traçando as normas de uma ordenada harmonia.

E então serve-se do argumento do grande Santo Agostinho, oposto aos que combatem a missão educativa da Igreja: "Aqueles que ditam aos a doutrina de Cristo inimiga do Estado, que nos dêem um exercito tal como a doutrina de Cristo ensina que devem ser os soldados; que nos dêem suditos, maridos, esposas; pais, filhos, patrões, criados; reis, juises, finalmente contribuintes, e empregados fiscais, como a doutrina cristã manda que sejam e atrevam-se depois a dizer que é nocivo ao Estado, ou melhor, não hesitem um instante em proclamá-la a grande salvadora do mesmo Estado em que ela se observa".

Entrando a fundo nos problemas da filosofia pedagógica, Pio XI mostra que o sujeito da educação é o homem todo, decaído, sim, mas remido por Cristo e reintegrado na condição sobrenatural de filho de Deus. Mostra a falsidade do naturalismo pedagogico, que esquece o pecado original e a graça, analisa com superioridade notavel o problema da educação sexual, o método da coeducação, o ambiente da educação, a escola neutra e laica, a escola única, o papel do mestre, para depois apontar o fim e a forma da educação cristã, na substancia, que é formar o verdadeiro e perfeito cristão, o verdadeiro e completo homem de carater, que é também o cidadão mais nobre e mais util, no plano natural, como se prova com a historia dos povos todos. Termina dizendo que Jesus Cristo é o mestre e modelo da educação, concluindo com mais uma belissima citação de Santo Agostinho, sob o valor da religião como formadora de homens de qualquer classe ou condição.

Os lemas do kilometro 6

Poucas gentes, por certo, dessa que vive preocupada com as sensações do centro da cidade, dá atenção aos pequenos dramas dos que vivem nos pontos mais afastados, perdidos no mundo da sua miséria, rolando no plano inclinado dos seus desajustamentos e dos seus problemas humanos.

A cidade possui uma vida própria, de futebol, de cinema e de rádio, dos cafés e das esquinas, onde os assuntos públicos mais importantes, são aí equacionados, discutidos, resolvidos, pouco preocupando aos que tentam indireitar o mundo, nessas rodas, o envovalhar da honra alheia, do nome e das tradições, dos que não lhes vivem no agrado. O outro lado da vida, o mais sério, esse não interessa aos faladores das calçadas.

Mas, mesmo assim esquecidos, os quadros dolorosos vivem próximo, e vez por outra, surgem e dão retratos da sua existência, em fatos que pedem um registo, para penitência de tantos que esquecidos das suas obrigações, deveriam melhor pensar na sorte dos infelizes e dos desamparados da sorte.

Está, aí, um fato que dá no que pensar.

Ainda, há pouco dias, uma audiência criminal, presidida nesta Capital, pelo Juiz da 4a. Vara, Dr. Zacarias Cunha, apresentava um desses aspectos, que pela sua extensão, fica a reclamar, se não uma solução, de quem de direito, ao menos divulgação para que o público o possa apreciar, devidamente.

Ao rol das testemunhas inqueridas respondiam Francisco Joel de Oliveira, casado com Dalva de Oliveira. (o nome, aqui só tem a semelhança da ortografia e da sonoridade, pois a pobre criatura nada se parece com a celebridade radiofônica), com 6 filhos menores; José Pereira Morais, casado, com 2 filhos menores: e Luiz Sa Bezerra, também com 4 descendentes, em idade escolar.

Pois está aqui o remate: todos estes casais, maridos, mulheres e filhos, num total de 18 pessoas, são completamente, analfabetos.

A ocorrencia não seria surpresa para um remoto municipio dos nossos sertões, onde a campanha para a alfabetização só se torno acentuada, nas proximidades das eleições, quando se preparam eleitores, a qualquer preço, alguns mesmos, que apenas aprendem a "desenhar o nome".

Mas, o caso aqui, é diferente. Este pessoal que compareceu a audiência do dia 17 de julho, mora na beira da Capital, um pouco depois da rua Mário Négocio, ali no Sitio do Quilometro 6, onde está, hoje, o Posto Fiscal do Estado, e que antigamente era situado na famosa corrente das Quintas.

O que é mais grave, no entanto, é que nenhum dos referidos menores frequenta qualquer casa de ensino, pois, segundo declarações dos próprios pais, perante o referido magistrado, não há qualquer escola, nas mediações do local.

Fica, aqui, levantada a possibilidade da instalação de qualquer curso de aprendizagem, no citado Quilometro 6, da Estrada de Macaiba ideia que se vingar, alem de uma obra de patriotismo, poderá constituir excelente oportunidade de servir aos pobres meninos que, ali vegetam, a espera de melhores dias no sonho de outra vida melhor.

R. N.

Noticiário Natalense

COMISSÃO DE ABASTECIMENTO E PREÇOS — O Presidente da Comissão de Abastecimentos e Preços (COAP) está publicando no Diario Oficial a portaria n.º 4 datada de 21 do mês em curso a qual estabelece e fixa o preço da carne bovina nesta cidade e são os seguintes os preços: carne dianteira com 250 gramas de osso Cr$ 12,00; carne traseira com 250 gramas de osso Cr$ 16,00 e filé mignon Cr$ 18,00.

CONCURSOS — O Departamento dos Correios e Telegrafos está tornando publico pela publicação do edital n.º 1 o concurso para o cargo de Postalista (classe I) com a abertura de inscrições até o dia 20 de agosto vindouro em hora e local que serão oportunamente anunciados.

MECANIZAÇÃO DA LAVOURA — A Secção de Fomento Agricola neste Estado recebeu um conjunto de 25 monocultores que serão vendidos pelo sistema constituido pelo Ministerio da Agricultura aos agricultores registrados nos Registros dos Lavradores e Criadores. Os preços dos referidos tratares serão os mais reduzidos possiveis pagando os interessados apenas 25% do valor da aquisição assinando notas psomissorias da parte restante que será cobrada pelo Banco do Brasil. E' esta mais uma oportunidade para a motomecanização de nossa lavoura.

FACULDADE DE DIREITO — A Diretoria da Faculdade de Direito do Natal, está convidando os professores desse estabelecimento de ensino superior para apresentarem os documentos exigidos pelo Conselho Nacional de Educação.

CENTRO ACADEMICO DE DIREITO — O Centro Academico de Direito, convida todos os academicos a comparecerem hoje, às 19.30 horas na séde do Centro Estudantal, à rua Princesa Isabel, para debater assuntos ligados às olimpiadas universitárias de Belo Horizonte.

V NOITE UNIVERSITARIA — Os estudantes universitários do Rio Grande do Norte, vão recepcionar a sociedade natalense, no próximo dia 30, realizando uma festa, denominada V Noite Universitária. A recepção será realizada no Aero Clube e para o seu maior brilhantismo trabalham intensamente os universitários conterrâneos.

RETORNOU O GOVERNADOR — Retornou ontem de Fortaleza, viajando em avião da FAB, o governador Silvio Pedroza, que para ali viajára sexta-feira passada, afim de retribuir a visita que lhe fizera o governador Raul Barbosa. S. Excia. viajou em companhia de sua esposa, d. Clô Pedroza e do seu ajudante de ordens.

Para ler no onibus

1. Toda a atividade humana de ambito inferior ou exterior depende de Deus no plano natural pois, sem seu concurso, não se pode levantar uma pena sequer.

2. Expressaremos nossa filiação a Deus se lhe formos fieis, abandonados à ação de sua graça e confiantes na ajuda constante de sua divina Providencia.

3. Nenhuma atitude mais racional ao homem do que ajoelhar-se em prece ao Criador porque apenas patenteia suas intimas relações de dependencia à que ninguem pode fugir.

Pe. Emerson Negreiros

FALECEU O MESTRE-FUNDADOR RUDIER

PARIS, 22 — O mestre-fundidor Rudier acaba de falecer com a idade de 77 anos. A fundição em areia era para ele um campo onde não tinha rival. Os mais belos monumentos destes ultimos tempos foram fundidos por ele, assim como a "Porta dos Infernos" de Rodin e as obras principais de Bourdelle, Renois, Maillol etc. O último monumento saido de seu atelier foi a grande figura de Zadkine que se ergue em Rotterdam.

A ORDEM

NATAL — Terça-feira, 22 de Julho de 1952

Departamento de Educação

CURSOS DE CLUBES AGRICOLAS REALIZADO EM RECIFE

O Diretor do Departamento de Educação recebeu o seguinte telegrama:

Curso Regional Dirigentes Clubes Agricolas será encerrado dia vinte, vinte horas Faculdade Filosofia Estado. Prazer afirmar grande interesse demonstrando professores Estado decurso trabalhos.

Respeitosamente
Maria Elisa Viegas de Medeiros -- Diretora da DEPRS

Estiveram presentes ao Curso as professoras Sofia Lima de Farias, Maria Alzir Diogenes e Antonio de Albuquerque Silva, do nosso magisterio.

O Diretor do Departamento fez-se representar na solenidade pelo Dr. Edgar Siqueira.

AVISO

O Dr. Manuel Rodrigues Machado, faz ciente a quem interessar possa que o travessão entre a Fazenda Bela Vista e a propriedade São José, no vale de Moxaranguape, tirado à revelia e em desobidiencia às antigas estremas, continúa sob protesto e sujeito a retificação.

Fazenda Bela Vista, em 3 de Julho de 1952

Manuel Rodrigues Machado

AVISO AOS ASSINANTES D'A ORDEM DA CAPITAL E DO INTERIOR

Solicitamos aos nossos cooperadores da Capital do interior providenciarem o pagamento de suas assinaturas, *quando procurados pelo nosso cobrador ou pelos Agentes.*

Outrossim lembramos que as assinaturas são pagas adiantadamente, sem exceção.

A GERENCIA

NOSSAS OFICINAS ESTAO APARELHADAS COM MAQUINAS MODERNAS.

— PARA —

Confecção de qualquer serviços graficos e de PAUTAÇAO

NOSSOS PREÇOS DESAFIAM COMPETIDORES

Representará o estado de Pernambuco

Seguirá quinta feira proxima para a capital da Republica o jovem academico de direito Moacir de Góis [illegible], se encontra atualmente nesta cidade em visita a seus pais, a fim de representar o estado de Pernambuco no 15.º Congresso Nacional de Estudantes patrocinado pela União Nacional de Estudantes e que terá inicio no dia 26 prolongando-se até o dia 30.

Antonio Soares Filho
ADVOGADO
Av. Floriano Peixoto, 612
Fone 17-28

Conego João de Deus

mente, em João Pessôa, o

Faleceu, ontem revestindo Conego João de Deus sacerdote piedoso e muito conhecido e estimado no Rio Grande do Norte, onde exerceu, por algum tempo, o ministerio e magisterio.

Orador sacro de nomeada, ilustrou com sua palavra, vibrante e escorreita os pulpitos da Paraiba e do Rio Grande do Norte, que sufragaram [illegible] grande admiração.

Deixa [illegible] de poesia em que [illegible] seu talento de escritor [illegible] outro aprimorado.

Aqui em Natal [illegible] tesoureiro do [illegible] Santo Antonio e [illegible] a Caleche [illegible] Conceição. As Filhas de Maria Guardam gratissimas [illegible] dações de sua [illegible] dente e paternal.

Muitas missas [illegible] celebradas, aqui e [illegible] descanso eterno [illegible] um requiescat [illegible]

JOÃO WILSON MENDES MELO

ADVOGADO

Av. Rodrigues Alves, 776 Fone 19-12
NATAL

ARMAZEM NATAL

Grandes estoques de Estivas, Molhados e Cereais. Sortimento completo de bebidas nacionais e estrangeiras
Vendas em grôsso e a varejo. Entrega a domicilio
AVENIDA RIO BRANCO 565 - TELEFONE 1210

Caraubas em revista

Falou do seu prodigioso trabalho parlamentar como Deputado federal e Senador e Ministro de Estado, quando sempre batalhou ao lado dos oprimidos, e como representante parlamentar nunca perdeu da ocasião de dar aparte oportunos quando se fazia preciso, como fez com o Barão de Cotegipe, e muitos outros, interpelando Silveira Martins etc., pondo-se ao lado de José Bonifacio no caso da constituinte constituida, negando sua assinatura ao projeto que foi apresentado a 13 de fevereiro de 1879.

Explicou tambem que Ruy teve ocasião de discutir com Saraiva, opondo-se ao gabinete Sinimbú, se batendo pela eleição direta, tendo sido publicada uma lei, cuja redação final foi por ele apresentada, tendo sido sancionada em lei, no dia 9 de janeiro de 1881.

Foi Ruy um dos maiores defensores do Ministerio liberal de Lafaiete Rodrigues Pereira.

Naquele tempo, ele discutia todos o sassuntos mais importantes a luz de seus grandes conhecimentos juridicos, opondo-se u defendendo ideais apresentadas pelos seus colegas Francisco Bilizario, Lima Duarte, Afonso Celso Junior, Galdino Neves, Carvalho Mourão, Felicio Santos, Paulino Soares e muitos outros que falavam da tribuna parlamentar.

O orador apontou grande parte do prodigioso trabalho de Ruy, na organisação de leis em defesa da Republica, depois da queda da Monarquia, adiantando que se Ruy durante o imperio foi grande no Brasil Republica foi ainda maior, embora que vivesse quase em oposição, isso porque os governos não procuravam executar as leis não obedeciam a constituição promulgada no ano de 1891, tendo sido ele o seu organisador.

Disse tambem o orador que os trabalhos de Ruy Barbosa, em organisar leis e em discuti-las para consolidar a nossa Republica, foi tão grande, que não seria apenas numa breve conferencia, que se poderia mencionar-los para dar uma ideia do seu prodigioso concurso. Entretanto, disse o mesmo orador, o maior trabalho de Ruy e que tão alto elevou não somente o seu nome como especialmente o nome do proprio Brasil, foi a conferencia da paz que teve lugar em Haia, e da qual ele tomou parte chefiando a nossa Delegação, no ano de 1907.

Foi devido aos profundos conhecimentos do direito e especialmente od direito internacional que em Haia, foram discutidos dentro da luz de novos principios fundamentais e sempre em interesses gerais da humanidade, que Ruy Barbosa atingiu ao ápice da gloria como um genio da humanidade.

O orador citou o fato de que William Stead na "Reviews' de Londres, afirmou que apenas duas grandes forças da conferencia ficaram ali consagradas e por todos reconhecidos que foram Ruy Barbosa e o barão de Marschall da Alemanha, sendo que este tinha a seu favor um poderoso exercito, circunstancia que propalava sempre alardeando, enquanto Ruy apresentava apenas o seu prestigio pessoal.

Foi nessa conferencia que Ruy conseguiu elevar o Brasil 9a. potencia do mundo, convencendo aos Estados Unidos, que não existiam mais "republiquetas sul-americanas)" e sim uma con fraternidade de grandes republicas capazes de sustentar em sua indeepndencia contra todo o mundo. E por sua vez defendeu com lucidez e precisão, convencendo a todas a snações ali representadas, o direito de igaudade para todos os estados soberanos, pequenos ou grandes, tendo tido ocasião de negar valor juridico as conquistas sem justificacão pela recusa ao arbitramento ou desobediencia aos laureis arbitrais.

O orador tambem citou o incidente havido entre Ruy e De Martens, presidente da conferencia e de origem Russa, cujo incidente consistiu em ter Ruy feito referencias a assuntos politicos que era proibido tratar na conferencia. Advirtida por De Martens, assim de publico, Ruy magoado pediu a palavra para explicar o que considerava politica e porque tinha se referido a ela, explicação o fez com tanta erudição, e provando a necessidade da intervenção politica em todos os ramos de atividade dos povos, que produsiu uma peça oratoria tão convincente que foi considerado geralmente como o mais notavel discurso que a conferencia ouviu. Esse celebre discurso, feito de improviso, em lingua extrangeira para o orador, que falou em lingua russa, n'uma assembléia em que todos os discursos eram lidos, fez com que a assistencia ficasse pasmada, tendo causado enorme impressão. Rotterdam.

Atenção — Boa Oportunidade

VENDEM-SE:

Dois auto-anibus, sendo um Ford F. 6 -- Tipo 1951, licenciado na Linha nº 1, — Rocas às Quintas —

O outro, Fargo, tipo 1951, licenciado na Linha n.º 2 -- Hidro Base -- Alecrim.

Tratar com Julio Lino dos Santos, à Rua da Borborema, 1080 -- Alecrim — Natal

BOLETINS E AVULSOS

Podemos imprimir com

A MAXIMA RAPIDEZ

PROCUREM "A ORDEM"

Humberto Gonçalves Bezerra
Cirurgião Dentista

Edificio Magaly — Av. Rio Branco 564 — 1o. Andar — telef. 21-92 — Expediente 14 às 18 horas.
A noite mediante ajuste previo.

DR PEDRO COÊLHO
DOENÇAS NERVOSAS E MENTAIS

— ELETROCONVULSOTERAPIA —
Ex-interno dos Hospitais de Alienados (Tamarineira) e Correia Picanço do Recife
CONSULTAS
Das 15 às 17 horas
CONSULTORIO
Av. Rio Branco, 564-1.º andar
EDIFICIO MAGALY
RESIDENCIA
Rua Seridó, 454 — Fone 23-98

VOLTARA' AOS ESTADOS UNIDOS MR. GLENDALE VICENT RAYMOND

Desde dias do ano passado que se encontra em Natal Mr. Glendale V. Raymond, Americano, natural de Detroit Michigan.

Quando da permanencia dos americanos aqui casara-se êle com d. Cenira Vanderlei levando-a para os EE UU com o fim da contragação ao Mr. Raymond que veio conhecer de perto esse imenso Brasil aqui casinava inglês na Escola Domestica e em sua casa, dava aulas [illegible] ce idioma de Chaucer para [illegible] que desejavam [illegible] nuncia. Em muitos anos [illegible] qui em Natal — agora [illegible] ora a Patria querida [illegible] seus entes queridos [illegible] so um cartaz de despedida [illegible] ema semana antes de sua partida que está marcada [illegible] a 7 do mes vindouro.

Ao lado [illegible] viajante os votos de [illegible] fazem os [illegible] Natal.

CONTINUA A OFENSIVA NOTURNA DOS MOSQUITOS

Chegam nos diariamente [illegible] constantes reclamações [illegible] diversos pontos da cidade [illegible] bre a INVASAO do Mosquitos.

Hoje procederam [illegible] adores das ruas Mossoró, Presidente de Morais Afonso Pena e adjacencias. Alcançou [illegible] os reclamantes que afluiram [illegible] FOCOS, ao que parece são [illegible]

[illegible] esgotos das ruas Mossoró e Presidente de Morais São numerosas as pessoas que se queixam dos BICHINHOS e pedem nesse sentido APPELAM para quem de direito no sentido de que seja feita alguma coisa em beneficio [illegible] ção.

PARA VIVER TRANQUILO — SEGURO DE VIDA
para Seguro de Vida
PREVIDENCIA DO SUL
LEITURA PRI[illegible] NA LOMBADA

RIO, 23 — Estive hoje conferenciando com Getulio Vargas, o diretor do DASP. Informa-se que a informação que no decorrer do referido encontro tratou-se da questão do aumento do funcionalismo público federal, que está sendo alvo de estudos por parte do DASP.

A ORDEM

Propriedade do Consórcio de Imprensa S. A.

CIDADE DO MEXICO, 23 — Numerosos cidadãos mexicanos solicitaram ao governo que proiba a entrada no país dos revistas norte americanas, Life, Popular Mechanics, Modern Digest e outras, alegando estar estas publicações empenhadas em combater a expansão do comunismo norte-americano.

ANO XVII | RIO GRANDE DO NORTE — NATAL — QUARTA-FEIRA, 23 DE JULHO DE 1952 | Num. 4926

Derrame de estampilhas falsas

Uma quadrilha em ação — Instaurou inquerito

Cinquentenario de José Toribio Medina



Em todos os paizes do continente americano vai ser reverenciado o nome do notavel bibliografico chileno José Toribio Medina, cujo centenario de nascimento se verificará no dia 21 de Outubro proximo.

Por iniciativa do Governo do Chile, serão reeditadas todas as suas obras, destinando-se a soma de cinco milhões de pesos anuais durante o prazo de 10 anos afim de permitir a publicação de sua vastissima bagagem intelectual em que se contam mais de 600 livros, compreendendo ensaios, historia, bibliografia etc.

Toribio Medina foi um grande americanista e seus estudos abrangem a maioria dos povos deste hemisferio não havendo um paiz que não lhe deva uma obra, motivo porque o centenario do insigne poligrafo chileno dará ensejo as comemorações que estão sendo projetadas de merecida exaltação a sua memoria.

Aqui em Natal, tambem serão prestadas homenagens a José Toribio Medina com a participação das entidades culturais que conjuntamente deverão realizar uma sessão solene além de outras ceremonias comemorativas

Serão examinados os tabeliões — Tomadas as providencias

RIO, 23 — Cerca-se de maior sigilo a policia que trabalha na investigação requerida pelo Ministro da Fazenda a respeito do derrame de estampilhas de cem cruzeiros falsificadas tendo como foco principal a Capital da Republica. A primeira revelação em torno da quadrilha de falsificação está em franca atividade e foi assinalada aqui pela Coletoria Federal que entrou em entendimentos com o Ministerio da Fazenda enviando tambem umas das estampilhas para efeito de pericia na Casa da Moeda. Para acompanhar as pesquisas foi designado o perito Lamartine Mendes, tendo visitado dois tabeliões de notas, encontrando no Cartorio grande quantidade de estampilhas que representam dois milhões de cruzeiros de prejuizos para os cofres publicos desde 1946 até o ano em curso. A Recebedoria de Rendas instaurou processo administrativo destinado a coadjuvar a ação da policia paulista. O Ministerio da Fazenda irá examinar 12 tabeliões para a necessaria cobertura de selos falsos inutilisando as escrituras públicas, havendo tambem possibilidade de aplicação de multas previstas na lei.

Regressa D. José Adelino Dantas

A 21 de setembro a sua posse em Caicó

Conforme fomos seguramente informados, está de regresso a esta capital, vindo do Rio de Janeiro, onde se encontrava há dias, o Monsenhor José Adelino Dantas, Bispo eleito de Caicó.

Segundo as mesmas fontes, S. Excia. chegará a Natal na proxima quinta feira, antecipando o seu retorno em vista da proximidade de sua sagração e de sua posse que será a 21 de setembro. Por este mesmo motivo, chegará nestes dias, vindo tambem do Rio, o Monsenhor Valfredo Gurgel, Vigário Capitular daquela diocese que vem ultimar os preparativos para as solenidades de recepção ao seu novo prelado, que se revistirão de grande brilhantismo, estando os sacerdotes e fieis da sede episcopal trabalhando com ardor nesse sentido.

Plano Schuman

PARIS, 23 — Os Chanceleres das seis potencias do Plano Scruman reunir-se-ão amanhã em Paris. Os Chanceleres Adenauer e Schuman, da Alemanha Ocidental e França, decidiram discutir amanhã o problema da autoridade politica futura para a Europa. Contudo, surgiu uma ameaça hoje a essas conversações o Presidente Auriol declarou que não ratificará o Pacto do Plano Schuman enquanto não se verificar a descartelização do acordo na Alemanha.

Assinaram Acordos

WASHINGTON, 23 — O Governo nos Estados Unidos e a organisação dos estados Americanos assinaram acordos pelo qual se concedem previlegios diplomaticos e imunidades aos representantes dos paises americanos ante a citada organisação. O acordo entrou imediatamente em vigor.

Acheson fala sobre o Brasil



O Secretário de Estado norte-americano, em entrevista à imprensa, salientou sua grata impressão da "viva amabilidade do povo, dos funcionários e dos cidadãos brasileiros". Frizou estar certo de que o "Brasil é um nosso grande amigo e grande aliado". Após referir-se "às imensas possibilidades presentes e futuras do Brasil", Acheson comentou que ali não ha qualquer temor, mas, ao contrário, confiança e simpatia pelos Estados Unidos. Aludiu "ao calor, à cordialidade e à amizade com as quais fui recebido por todas as personalidades do govêrno: o presidente Vargas, o chanceler João Neves da Fontoura, o ministro das Finanças, Horácio Lafer, e o presidente do Banco do Brasil, sr. Jaffet". Nas ruas, a multidão lhe fôra igualmente cordial e calorosa. Acheson mostrou-se tambem impressionado com os recursos naturais e com o parque industrial brasileiro. Sôbre a sua reunião com os membros da Comissão Mixta Brasil-Estados Unidos para o desenvolvimento econômico, informou que os técnicos norte-americanos e brasileiros, de larga experiência e competência, estavam trabalhando em estreita união. Revelou que, para atingir seu objetivo, a comissão em primeiro lugar atacara os problemas de energia eletrica, transporte e reaparalhamento dos portos. "Esses empreendimentos essenciais devem ser desenvolvidos a fim de abrir horizontes para o capital privado".

Vitoria do Irán

TEHAN 23 — Grande numero de pessoas reuniram-se nas ruas desta capital ontem a noite para celebrar a vitoria do Iran sobre a Inglaterra na guerra juridica ante a Corte Internacional de Justiça. O povo tomou de enorme entusiasmo e dava gritos inclusive de que agora seria possivel vender o petroleo iraniano ao resto do mundo. Ouviam se gritos tambem de que agora os Iranianos romperiam o bloqueio e o comercio sobre petroleo [illegible]

Congresso Feminino

Sua inauguração hoje-Presidirá o Ministro Soares-21 Republicas participarão do conclave

RIO, 23 — Sob os auspicios do Ministro Soares, realizar-se-á hoje às 17 horas no salão do Itamarati o ato de inauguração da oitava Assembléia da Comissão Internacional de Mulheres. As delegadas de 21 republicas latino americanas foram convidadas para participar do certame. Na tarde de hoje Marledon, delegada do Mexico concederá uma entrevista coletiva à imprensa destacando a importancia que representa o Congresso sem precedentes na conquista dos direitos indeleveis das mulheres do mundo.

Ainda o desastre do C-47

Despreso pelas vidas humanas

Esteve ontem em nossa redação o jovem José Bezerra da Silva que aqui se encontra procedente do Rio de Janeiro o qual é irmão do sargento Adauto Marques da Silva, uma das vitimas do desastre do C-47 de 2048 que desapareceu no mar da Bahia nas alturas da ilha Velho Peba do Boi. O jovem viajante partiu da cidade federal com destino a Salvador afim de obter informações do paradeiro de seu irmão, nada conseguindo de concreto. Aproveitando o ensejo encontra-se em Natal em visita a pessoas de sua familia e leu em nossa edição do dia 18 em "O QUE OCORRE NO BRASIL" um telegrama vindo do Rio dizendo que grande parte dos tripulantes do avião sinistrado se encontravam na ilha Velho Peba do Boi e que aviões da FAB haviam sobrevoado o local soltando mantimentos para os mesmos. Neste sentido se dirigiu a Base de Parnamirim solicitando informes a respeito no que foi prontamente atendido pelas autoridades daquela corporação que logo enviaram radio para Salvador e cuja resposta, foi negativa. Vista esta ilha pertencer ao serviço de Hidrografia da Marinha achou conveniente o sr. José Bezerra da Silva se endereçar ao Capitão da Capitania dos Portos solicitando deste informações por meio de um radio daquela ilha em torno do assunto. Mas infelizmente não foi atendido no seu objetivo por aquela autoridade, que alegou a mesma não ser de sua alçada. A verdade entretanto, é que o sargento Marques desapareceu, enquanto o jovem Bezerra da Silva, por nosso intermedio, pede as providencias das autoridades competentes, afim de descobrir o verdadeiro paradeiro do seu irmão, vitimado no desastre do C-47.

NOSSAS OFICINAS ESTÃO APARELHADAS COM MAQUINAS MODERNAS
— PARÁ —
Confecção de quaisquer serviços graficos e de PAUTAÇÃO
NOSSOS PREÇOS DESAFIAM COMPETIDORES

Aproveitarão a oportunidade

WASHINGTON, 23 — O Departamento de Estado anunciou que os Estados Unidos estarão representados, na conferencia da Cruz Vermelha Internacional em Toronto, por uma Delegação de observadores sem direito do voto.

Pelo contrario a Rússia, a China Vermelha, a Coreia do Norte e os paises satelites se farão representados por grandes Delegações Governamentais. Espera-se que os comunistas utilisassem a conferencia como tribuna para novas acusações de guerra bacteriologica na Coreia.

Machado de Assis editado nos Estados Unidos

NOVA YORK, 23 — A publicação nos Estados Unidos do famoso romance do grande escritor brasileiro Machado de Assis "é a maior contribuição a literatura americana", disse NEW YORK TIMES em sua secção especializada de literatura. "Memórias Postumas de Braz Cubas" se chama nessa versão "Epitaph For a Small Winner" e a expressiva referência que lhe fez o TIMES saiu ao lado no registo de livros de lingua estrangeira traduzidos para o inglês. Estas quatro versões lançadas simultaneamente indicam a necessidade de crescente nos Estados Unidos de lançarem-se livros de grande [illegible]

A reforma parlamentarista

RIO, 23 — Os debates sobre o Parlamentarismo continua, tendo discursado na Camara dos Deputados o sr. Rui Santos que insistiu em argumentos já conhecidos de que movimentou o seu discurso foi os apartes ardorosos do sr. Augusto Meira dos Santos que se revelou desta maneira um grande admirador do presidencialismo. Combativo que foi muitas vezes com o proprio Rui Santos em prol do Parlamentarismo esta sua atitude causou sensação. O debate já estava alias sem muito interesse pois sabe-se que os lideres da reforma encaminharam o requerimento da mesa no sentido de que a emenda saia na ordem do dia. A retirada obedeceria as necessidades de se harmonisarem tres correntes a que apoia a reforma com a emenda Raul Pilla preconisada a menos numerosa apoiando o sistema cubano e finalmente a que deseja o sistema que passe a vigorar a partir de 1958.

Louvou a Ação de Vargas

RIO, 23 — O presidente da IRGA telegrafou ao presidente Getulio Vargas louvando a contribuição que prestou ao seu governo resolvendo financiar a produção de arroz do estado. Cientifica o presidente do Instituto que agora mesmo acabara de liquidar a sexta e ultima prestação dos cem milhões de cruzeiros do financiamento de seiscentos milhões de cruzeiros concedidos em julho de 1951.

Regressou hoje o sr. Café Filho



Regressou hoje ao Rio de Janeiro o sr. vice-presidente da Republica Café Filho, que ha varios dias se encontrava nesta capital juntamente com sua Exelma, familia.

A permanencia de S. Excia foi das mais proveitosas visto que varios problemas foram resolvidos e grandes acontecimentos não só politicos como tambem em beneficio do Estado foram abordados e resolvidos. Ao ilustre viajantes desejamos um feliz retorno as suas atividades na capital federal.

2.º Congresso dos Municipios Mineiros

BELO HORIZONTE, 23 — Realizar-se-á na cidade de Lambary entre 27 e 31 do corrente mes o Segundo Congresso dos Municipios Sul mineiros com o objetivo de estudar e debater os problemas ligados a vida da região. A presidencia do conclave caberá ao Ministro Negrão de Lima.

Livros Novos

"A TRAGEDIA DO MESTRE" ESCOLA"

Encontra-se nas livrarias desta cidade com grande aceitação o livro do Professor Mario Cavalcanti, uma das figuras de realce de nosso magisterio e que se intitula "A Tragédia do Mestre Escola".

A publicação apresenta uma boa feição grafica e trata assunto ligado a vida e as atividades dos magisterio e dos seus profissionais.

O QUE OCORRE NO MUNDO
NOTICIARIO DO USIS

CHICAGO, 23 — A Comissão do Congresso Pensilania, representando mais de um milhão de norte-americanos descendentes de ucranianos, sugeriu a Convenção do Partido Democrático a inclusão, em sua plataforma politica externa, de dispositivos apoiando a libertação de todos os povos subjugados pela União Sovietica. Disse nesse parecer que tal dispositivo, uma vez aprovado, representaria um grande passo no sentido de uma Europa unida e tranquila. Solicitou uma politica ativa e contra a dos Estados Unidos em face a Russia e as suas atividades agressivas poderia dar [illegible] o perigo da [illegible] grande guerra mundial. Disse a Comissão

DESCRIÇÃO A RESISTENCIA AO KREMLIN

[illegible] contra o Kremlin espalha-se por toda a Rússia, de acôrdo com declarações ora feitas por um ex-funcionario do governo sovietico na administração da Alemanha oriental. Esse ex-funcionário que fugiu da zona ocupada pelos comunistas, adotando o pseudonimo de Eugeny Sergeyevich Volchansky, aludiu as condições de trabalho existente na Russia e na zona ocupada da Alemanha onde trabalhou como engenheiro supervisor. Nem seu verdadeiro nome nem os pormenores de sua fuga podem todavia ser revelados a fim de evitar represalias contra os seus parentes ainda na Uniao Sovietica.

HOMENAGEM A HENRY CLAY

WASHINGTON, 23 — [illegible] prestou homenagem à memoria de Henry Clay, estadista norte-americano que foi por assim dizer o precursor do apoio a independência dos povos da América Latina, em 1800. Clay era secretário de Estado na gestão do presidente James Monroe.

ESPERA-SE QUE DESAPAREÇA EM BREVE O ESCOAMENTO DAS RESERVAS DE DOLARES NO EXTERIOR

WASHINGTON, 23 — O Departamento de Comercio dos Estados Unidos informa que o escoamento das reservas de dolares do exterior poderá ser interrompido no [illegible] trimestre de 1952. O Departamento informou que [illegible] primeiros meses deste ano o escoamento da reserva de dolar do estrangeiro foi de menos de 500 mil [illegible]

O QUE OCORRE NO BRASIL
Noticiario da Radiopress

RIO, 23 — Trabalhadores da cidade industrial de Belo Horizonte dirigiram-se ao Presidente da Republica reclamando contra o salario minimo que lhes foi adjudicado e pedindo igualdade de situação com os trabalhadores da capital mineira onde o maior numero ali reside. O Presidente Vargas mandou o processo ao Ministro do Trabalho para que este mande ouvir as comissões de salarios minimos as vistas dos argumentos aduzidos pelos trabalhadores em causa.

CONCORDOU COM A ENCOMENDA

RIO, 23 — A COFAP propos ao Presidente da Republica que concordou a encomenda na fabrica nacional de motores de mil tratores de sua fabricação para serem vendidos com facilidade [illegible] neira fomenta a melhoria da produção. A operação será financiada pela carteira do Banco do Brasil que já foi todavia autorisada.

NAO DARA' INFORMACOES A NINGUEM

RIO, 23 — Informa-se que o engenheiro Yedo Fiuza já passou a dizer publicamente que não dara informações a ninguem sobre as pesquizas que vem realisando em procura dagua no sub solo do Distrito Federal. Reafirmou aqui que so falara a respeito por ordem do Presidente da Republica.

ENVIOU UMA MENSAGEM

RIO, 23 — O governo do Estado do Rio de Janeiro enviou uma mensagem a Assembleia Legislativa do Estado pedindo a abertura de um credito especial de vinte e nove milhões e novecentos mil [illegible] abastecimento d'agua em diversos municipios e varias rodovias.

PRATICAMENTE ASSENTADA

RIO, 23 — Está sendo divulgado nos meios politicos que a escolha de Afonso Arinos para a liderança da UDN é praticamente assentada, pois o que parece o caso mineiro será resolvido pelo partido em recentes sondagens para uma composição politica em torno do governo. Essa reação da UDN não é valida em parte substancial das manobras politicas da reforma ministerial que ficará desta forma reduzida de posições entre Minas e São Paulo dentro de um esquema anunciado por Vargas e confirmado pelo governador Lucas Garcez que [illegible] nos politicos a dissolução politica nacional.

Presentes de Rei!

Depois de eleger a Rainha do Comércio de Natal, a

CASA OLINDA

Vai distribuir presentes de Rei!

1.º – Uma conversivel "AUSTIN"

2.º – Uma RADIOLA R.C.A.-VCTOR (Com Long Play)

3.º – Um colchão de molas "STRATUS" (de luxo, para casal)

TUDO UTIL — TUDO NOVO TUDO MODERNO

Espetaculo de tela e palco no Cine-Teatro "RIO GRANDE"

DIA 6 DE SETEMBRO DE 1952

Se o numero de sua poltrona coincidir com o numero que durante o festival de arte for contemplado no palco do "RIO GRANDE", você receberá um desses BRINDES MILIONARIOS!

PROCURE DESDE JA' O SEU INGRESSO NA "CASA OLINDA" – Av. Tavares de Lira, 105

— FONE: 1505 —

Novos premios distribuirá gratuitamente a Casa da Musica

GUMERCINDO SARAIVA (CASA DA MUSICA) convida todos os possuidores de discotecas, residentes nesta capital e no interior do Estado a comparecerem ao seu estabelecimentos, sito a AV. RIO BRANCO, 705, afim darem seu nome e endereço para concorrerem aos premios que serão distribuidos mensalmente aos mesmos.

Outrossim, comunica que acaba de receber grande quantidade de discos, entre eles: COIMBRA — MARIPOSA — BAIÃO DO CEARA' — HA SINCERIDADE NISSO — SE A RAZÃO FOSSE AGUA — DOMINO' e outros.

Matriz: Av. Rio Branco 705 — Fone 2003
Filial: Pca Augusto Severo 107 - Fone 2592

DUAS CASAS A SERVIÇO DA BOA MUSICA NO RIO GRANDE DO NORTE

PRODUTOS "CIL"

CIA. QUIMICA INDUSTRIAL "C I L S/A"
Tintas para todos os fins e seus derivados das conhecidissimas marcas "VALKIRIA", "PREDIAL", "COMBATE", "BETONOL", "NEOLIN", etc.
DISTRIBUIDRES PARA TODO O ESTADO DO RIO GRANDE DO NORTE:

SANTOS & CIA. LTDA.

AVENIDA TAVARES DE LIRA, 91-95

SECÇÃO DE TINTAS

RUA NIZIA FLORESTA N. 87 — NATAL
Aceitamos distribuidores para as praças do interior ainda disponiveis

RAIMUNDO DE FREITAS BARROS
ADVOGADO
Rua Princeza Isabel, 702
NATAL - Rio G. do Norte

Galvão. Mesquita Ferragens S/A

CASA QUE NAO TEM COMPETIDORES

Ferragens, artigos sanitários e outros materiais
Tudo recomendavel em qualidade e preço
Rua Dr Barata, 227. Fone 1158

NA LOMBADA

Dia Liturgico

HOJE

São Apolinario

Bispo de Ravema foi dali expulso e martirizado na Dalmacia.

AMANHA

Vigilia de São Tiago

Missa propria, 2a. oração de São Christianae, 3a. Concede, Prefacio comum.

GRAÇAS

Mario de Britto Barros, agradece a Deus todo Poderoso, a Nossa Senhora, a Nosso Senhor Jesus Cristo e todos os Santos, Arcanjos e Anios, uma Graça alcançada, com promessa de publicar.

Natal, 21 de Julho de 1952

A Poderosa Virgem das Gracas, agradeco de publico a continuação de favores que me tem prestado

Uma Filha de Maria

AGUA INGLESA GRANADO
TÔNICA-APERITIVA
NAS CONVALESCENÇAS

DAR CONTA DO TEMPO

Sou o tempo, o tempo que passa
Sem principio, sem fim, sem medida,
Vou levando a ventura e a desgraca,
Vou levando as vaidades da vida

A correr de segundo em segundo,
Vou formando os minutos que morrem
Formo as horas que passam no mundo,
Formo os anos que nascem e morrem

Ninguém pode fugir aos meus danos
Vou correndo, sereno e constante
E e assim que de cem em cem anos,
Formo um século e passo adiante

Trabalhai, porque a vida e pequena
E nao há para o tempo demoras
Não gasteis os minutos sem pena,
Não faceis pouco caso das horas!

Deus pede estrita conta do meu tempo,
E eu vou, do meu tempo, dar lhe conta
Mas como dar sem tempo, tanta conta
Em que gastei sem conta tanto tempo?

Para ter minha conta feita o tempo
O tempo foi dado e nao fiz conta,
Não quis sobrando tempo fazer conta
Hoje quero acertar conta e nao ha tempo

Oh vos, que tendes tempo sem ter conta
Não gasteis vosso tempo em passa tempo'
Cuidai enquando o tempo, de vossa conta'

Pio [illegible] que sem conta gastam o tempo
Quando o tempo cheg[illegible] prestar conta
[illegible]

OLAVO BILAC

CENTRO ESPORTIVO POTIGUAR

Transcorreu, na data de ontem, mais uma etapa de existência da sociedade esportiva cognominada "Centro Esportivo Potiguar".

O 22 de julho deste ano determinou a penetração do citado gremio no seu sétimo ano de vida. Extensão de anos dedicada ao voleiból natalense.

O "Centro" tornou-se conhecido desde mil novecentos e quarenta e quatro ano de sua fundação. Época em que com três meses de intensa atividade conseguiu privilegiada posição no esporte da rede da cidade do Natal. Depois de um regular espaço de tempo, obteve firmar-se categoricamente e suplantar todos os clubes de sua modalidade esportiva.

Os seus componentes coadunados pelos tres traços distintos — disciplina, fé e coração alcançaram precocemente os pináculos da glória. Campeão absoluto com menos de um ano de duração.

Os anos foram sendo vencidos e com eles os adversários centristas. Hoje, o pujante sexteto se ufana um tri-campeonato invícto e do pomposo título de penta-campeão da cidade — troféu simbólico que eternamente se orgulhará. Cartão de visita este que jamais algum clube lhe arrebatará.

A fama do intrépido campeão atravessou fronteiras. Por diversas vezes o tricolor sobrepujou valentemente clubes de outros municípios e Estados. Representou galhardamente o voleiból do Rio Grande do Norte com retumbantes triunfos sobre cearenses, pernambucanos e paraibanos. Único clube potiguar que ousou tal feito de vinte anos até hoje.

Hoje o seu "six" desfila galhardamente no Torneio Aberto de Voleiból da capital. Com o seu primeiro compromisso sua primeira vitória. O time acha-se em perfeita forma e espera tirar invícto o Torneio.

Dirigido por um dedicado Presidente auxiliado por um competente Secretáriado o clube continúa entregue em boas mãos. O lema predominante é a harmonia A pluralidade não existe. O centristas sabem somar e não dividir. Alto comando centrista acha-se confiado aos desportistas — Aluízio Menezes de Mello Orlando Garcia da Rocha, Jahyr Navarro da Costa, José Gosson, Miguel Carlos Dantas e Jurandyr Navarro da Costa.

A folha deste jornal para benisa a disciplinar sociedade esportiva pela passagem de mais um aniversário. Inspira votos de felicidades para compromissos futuros que tomará parte o legitimo representante do voleibol do Rio Grande do Norte.

Efemérides Estaduais

JULHO — 23

1911 — Funda-se a Liga do Ensino, mantedora da Escola Domestica, por iniciativa de Henrique Castriciano.

1912 — Exibe-se em Natta! a Cia Pabio Lopez, com a opera "Cavalaria Rusticana". Foi a primeira exibição de operas em Natal

1926 Creação da freguesia do Sagrado Coração de Jesus, em Mossoro

CASOS & COISAS

Campanha contra a Tuberculose

Dentre as promessas feitas ao Rio Grande do Norte, por intermédio de ilustres chefes de serviços federais que formaram a comitiva do Vice-Presidente da República, recentemente em visita à nossa capital, uma se ressalta pela palavra empenhada junto às nossas autoridades: o auxilio imediato da Campanha Nacional de Tuberculose.

O professor Pereira Filho diretor do S.N.T., como profundo conhecedor do assunto, visitou, observou, criticou e elogiou o que aqui se realiza, no Sanatório "Getulio Vargas", no combate á peste branca. Não se limitou, apenas, o ilustre médico patricio, a prometer o auxilio federal. Fêz muito mais ainda, e porisso mêsmo confiamos na realização da promessa. Porque prometer é facil, e gentil, é sempre uma satisfação aos que pedem... E para uma atitude destas não se precisa conversar muito, quanto mais se visitar, in-loco, a obra para a qual se deseje auxilios. Mas com o dr. Pereira Filho a coisa foi diferente.

Inteirou-se da verdadeira situação da nossa luta contra o alastramento da terrivel molestia, procurou saber o que já tinhamos feito e o que tinhamos por fazer, visitou o nosso Sanatório e depois foi que falou. Foi que prometeu. Ai então ficámos confiantes nas providências do diretor do Serviço Nacional de Tuberculose. Viu com os proprios olhos a situação de penúria do nosso único hospital para tuberculosos, condenou as precárias instalações sanitarias da cozinha, dos salões para indigentes. Observou com que dificuldades os dedicados diretor, medico, enfermeiros e funcionarios desempenham suas funções, na luta diuturna de salvar vidas e amenizar sofrimentos.

O dr Pereira Filho que se fazia acompanhar do dr Reginaldo Fernandes, diretor do Departamento de Tuberculose da Prefeitura do Distrito Federal, somente poderia tomar a resolução que de fato tomou: que a C N T construisse um novo Sanatorio com 200 leitos, anexo ao ja existente; um Dispensario junto do nosso Centro de Saude e que fosse intensificada a pneumatização pelo ECG. Obras estas e mais com o pavilhão de 45 leitos, na cidade de Mossoro orçados em seis milhões de cruzeiros.

Foram promessas valiosas visando efetivamente a solução de velho problema, não esquecendo outros aspectos interessantes dessa campanha de salvação nacional

Conclui na 4a página

CINEMA

Kim e Bruno

JOSE' MESQUITA

A decadencia do cine[illegible] Produz em massa e a mediocridade [illegible] Os filmes são tolos, ridiculos, [illegible] ção. De um cento se tira um.

Quando encarnam o p[illegible] chegam ao exagero. A criança é sempre um **homenzinho** que faz conquistas e é ridiculo. Que tal ver Bruno o goróto prodi[illegible] em seguida, a infelicidade de ser **Kim**, [illegible] uma especie de dr. Ali K[illegible] do mesmo nome, deve ter [illegible] entende de cinema.

Vejam, por exemplo, a [illegible] **Bruno** é simples, terno, sem ost[illegible] Kim, exagerado, revoltante, [illegible] de Bicicleta" pouco se fala.

A peliculla é todo des[illegible] encarrega do resto. Em **Kim** [illegible] clusive o narrador que, não [illegible] do Diretor, tenta explicar [illegible] desastre em desastre até [illegible]

Bruno, caladinho, viv[illegible] anica pobre, infelicitado pelo [illegible] expectador emotivo. E not[illegible] quando o pai, desesperado [illegible] garela, é revoltante. Se ch[illegible] lagrimas de glicerina. **Bruno** [illegible] todavia, fazer travessuras. **Kim**, [illegible] ao extremo porque se parec[illegible] pronome de tratamento [illegible] diploma **honoris causa** pel[illegible] e prodigioso dr. **Sabu**. **Kim** [illegible] que não tem pai corrigen[illegible] ora desastre. Coisas de [illegible]

Enquanto o Diretor s[illegible] dades talentosas do menino, [illegible] se da moportunidade do des[illegible] na mediocridade de tudo e [illegible]

Em "Ladrões de Bici[illegible] o seu de convencer [illegible] personalidades. Cada [illegible] individualmente [illegible]

Ao ser [illegible] o menino que o mestre [illegible] ficou a minha frente. [illegible] memorável, chegou a [illegible] sente provocar pelas [illegible] Ao [illegible] a iluminação pel[illegible] se que está em suas mãos [illegible]

E, como esses [illegible] ma que vem [illegible] ha[illegible] nha um jogo de cintura [illegible] esto e uma repetição [illegible] ou ao mesmo como [illegible]

[illegible]

Kim, [illegible]

Sabado e Domingo,

As primeiras rodadas do certame da 2a. Divisão

O campeonato de futebol da 2a. divisão da FND, que promete ser dos mais empolgantes no corrente ano, será iniciado na tarde do próximo sabado, prosseguindo na manhã de domingo. Duas grandes partidas estão programadas para a abertura solene do certame.

SABADO, MADUREIRA x GUANABARA

O primeiro embate do campeonato, será efetuado entre as equipes do Madureira e do Guanabara. O campeão do Torneio Inicio, promete mais uma bonita performance, esperando superar o onze madureirense. Acontece, todavia, que a rapaziada do gremio alecrinense, espera surpreender o seu bravo contendor.

ESTREIA O SAMPAIO CORREIA

No domingo pela manhã, jogarão Sampaio Correia e Estrela do Norte. Um prelio equilibrado, devendo agradar pela movimentação. Dificil se torna apontar um favorito. O quadro que venha a triunfar, conseguirá tal intento, por margem muito apertada de pontos.

Como se vê, logo nas duas rodadas iniciais, o certame do futebol menor, está fadado a alcançar grande sucesso e, por isto mesmo, um bom público deverá comparecer à praça de esportes da Federação, para assistir os encontros.

Campeonato Nataleuse de 52

1a. Divisão

TABELA DO 1°. TURNO

Julho.

27 — Riachuelo x Potiguar.
31 — Santa Cruz x Atletico (N).

Agosto.

3 — America x Alecrim.
10 — Riachuelo x Santa Cruz.
13 — America x Potiguar (N).
15 — Atletico x Alecrim.
17 — America x Riachuelo.
21 — Santa Cruz x Alecrim (N).
24 — Atletico x Potiguar.
28 — Riachuelo x Alecrim (N).
31 — America x Atletico.

Setembro.

7 — Santa Cruz x Potiguar.
11 — Riachuelo x Atletico (N).
14 — Alecrim x Potiguar.
21 — America x Santa Cruz.

Humberto Gonçalves Bezerra

Cirurgião Dentista

Edificio Magaly — Av. Rio Branco 564 — 1o. Andar — telef. 21-92 — Expediente 14 ás 18 horas. A noite mediante ajuste previo.

Pelos melhores preços V. S. poderá efetuar a sua compra de ferragens, vidros, louças, cutelarias, etc., procurando a

CASA DO PAULINO

— DE —

Paulino & Cia. Ltda.

Rua Dr. Barata, 199 — Natal — End. Teleg. PAULINO

Noticias da Copa Rio

HOJE, O JOGO FLUMINENSE x AUSTRIA

RIO, 23 — As disputas da Copa Rio, começam a atingir a sua fase derradeira. Esta noite, no Maracanã será iniciada a serie semi-final, com o jogo entre o Fluminense, campeão da chave carioca e o Austria, vice-campeão da chave paulista. No Pacaembú, amanhã à noite, jogarão Corinthians x Penarol, primeiro e segundo colocados, nas suas chaves.

Depois de sua performance espetacular contra o campeão uruguaio domingo passado, o tricolor carioca aparece credenciado a uma exibição de gala, frente ao Austria. Todavia, o clube vienense é um adversário perigoso e poderá surpreender o conjunto das Laranjeiras.

Na arbitragem do cotejo, possivel funcionará o francês Tordjman e as equipes formarão assim constituidas — FLUMINENSE — Castilho — Pindaro e Pinheiro, Jair Edson e Bigode. Telé Orlando (Villalobos) — Marinho — Didi e Robson. AUSTRIT — Schweda — Stotz e Kowans, Fischer — Orewirck e Schtazer, Melchior I — Hubber — Kominack Stojaspal e Audrahik.

A partir de Sabado em Matinée e Soirée no REX

David Niven, Evelyn Keyes e Tereza Wright em:

Encantamento

Jamais existirá outro amor assim... A mais bela história de amôr já filmada! "ENCANTAMENTO..." E' um espetáculo soberbo! Poucas vezes o cinema apresentou cousa igual! Uma produção de SAMUEL GOLDWYN.

HOJE **REX** HOJE

A's 15.30 e 20.00 horas

Jean Maris — Danielle Darrieu em:

Entre o amor e o trono

Ultima exibição

HOJE **São Luis** HOJE

A's 15.30 e 20 horas

Errol Flynn, Dean Stockwell e Paul Lukas em:

KIM

Filmado na India em TCHNICOLOR.

Ultima exibição

São Pedro — Hoje

Somente às 20 horas

VITTORIO DE SICA em:

Ladrões de bicicletas

Ultima exibição

POMADA **MINANCORA** NUNCA EXISTIU IGUAL

PARA FERIDAS, ECZEMAS, INFLAMAÇÕES, COCEIRAS, FRIEIRAS, ESPINHAS, ETC.

INDICADOR PROFISSIONAL

MEDICOS

DR. ARISTOFANES JORDÃO

ESPECIALISTA

(Curso intensivo de aperfeiçoamento em São Paulo, sob a direção do Dr. Dante Pazzanese)

Tratamento das doenças do Coração e Vasos — Doenças internas

ELEROCARDIOGRAFIA

Consultas das 15.30 horas em diante

Consultorio: Av. Rio Branco n.º 564 — 1.º andar — Edificio da Casa Rio — Fone 2192

Residencia: Rua Dr. Manuel Dantas, 398

Esquina da Av. Floriano

Fone — 2427

DOENÇAS DO ESTOMAGO INTESTINO FIGADO E VIAS BILIARES

Dr. MARCELO A. DE CARVALHO

Ex-Assistente da Faculdade de Medicina do Recife

TUBAGEM DUODENAL

Exame Microscopico da Bile-Provas Funcionais

CONSULTAS: das 15,30 em diante

CONS. Pr. João Maria 64 — 1.º

FONE 1071

RES. R. Jundiaí 664 - TIROL

DR. JOSE' ALFRAN

CLINICA MEDICA

Pele — Sifilis e Alergia

Ex-assistente da Clinica Dermato-Sifilografica dos Profs. Ramos e Silva e Arminio Fraga — — Rio

Ex-interno do Servico de Clinica Medica dos Profs. Vieira Romeiro e João Albuquerque — Rio

Dermatologista do Hospital Miguel Couto

Consultas

Das 14 às 18 horas

Consultorio — Av. Rio Branco, 689 — 1.º

Residencia — Praça Pio X, 320 — Fone — 1374

Tratamento das Fraturas e Correção dos Defeitos Fisicos

DR. EUDES C. MOURA

Ex-interno do Servico de Cirurgia do Prof. Barros Lima — Hosp. Sto. Amaro e da 2.ª Clinica de Ortopedia e Cirurgia Infantil do Hospital Manoel Almeida — Recife

CONSULTAS

das 15 às 17.30 exceto aos sabados

Consl.: Av. Rio Branco, 596 1.º andar — sala 1

Residencia — Rua Seridó, 479

CIRURGIA

DR. J. A. DE BARROS LIMA

Ex-interno da Clinica Médica da Fac. Nac. de Medicina e do Pronto Sócorro do Rio de Janeiro

Coração — Vasos — Aparelho Digestivo — Tubagem Duodenal — Reumatologia — Glandulas Endocrinas

Consultorio — Av. Rio Branco, 683 — Salas 3-4

as terças, quartas e sextas feiras, das 14 ás 18 horas

Residencia — Fone 1105 — Ramal 166

Clinica de crianças

— DO —

DR. FERNANDO MEDEIROS

Consultorio e residencia:

Rua Amaro Barreto, 1230 — Alecrim. Fone — 1892

Consultas: 10 ás 11 e 15 ás 18 horas

DR. ITALO CARVALHO

OUVIDOS — NARIZ — GARGANTA

OTO-RINO-LARIGOLOGISTA DO HOSPITAL "MIGUEL COUTO"

Ex-Interno do Hospital Santa Izabel (Bahia) Serviço do Prof. dr. Carlos Fêra

CONSULTORIO:

Av. Rio Branco, 596 — 1.º andar — Sala 7

Das 14 — 17 horas

Residencia: Av. Rio Branco, 874 — Fone 2380

DR. PEDRO SEGUNDO

ESPECIALISTA

Vias Urinarias — Protologia e Sifilis

Cura Radical das hemorroidas, varises e hidrocelos, sem operação e sem dor. Doença da uretra, prostata, vesicula, seminais; bexiga e rins. Tratamento rápido das uretrites agudas e crônicas e suas complicações. Perturbações. Uretroscopia

Galvano Cautrio

Das 15 horas em diante

Consultório: Edificio "Nova Aurora," Rua Dr. Barata, 241-1.º andar. Residencia: Rua Apodi, 377. Fone 13-60

Doenças Nervosas e Mentais

DR. OTTO JULIO MARINHO

Diariamente das 15 às 17 horas

CONSULTORIO:

Av. Rio Branco, 589, 1.º andar

DR. PAULO SOBRAL

Da Maternidade "Januario Cicco"

Ondas curtas — Eletro-coagulação e Bisturi Eletrico — Partos e Doenças de Senhoras

Consultorio:

Praça João Maria, 74

Residencia:

Av. Prudente de Morais, 743

DR. MACHADO

DOENÇAS MENTAIS E NERVOSAS

CONSULTAS EM HORARIO PREVIAMENTE MARCADO

Consultorio e Residencia: Assú, 419 — Fone, 1384

DR. VICENTE MONTEROSSO

Ex-Gynecologista e Obstétra do H. C. Aér do Rio de Janeiro

Ex-Chefe de Equipeda Maternidade Clara Basbaum do Rio de Janeiro

Cirurgia - Doenças das Senhoras - Partos sob Anestesia

Consultas — 2as e 5as Feiras, das 14 às 18 horas — Sabados, das 9 às 11.30 horas

Av. Rio Branco, 683 — 1.º andar — Sala 3

Clinica de crianças

DR. MIRABEAU PEREIRA

PUERICULTOR E PEDIATRA

Consultas: Das 15 horas em diante

Consultorio e residencia: Rua [illegible] Fone 21-16

DR. GENARIO FLORIO

Clinica Médica do adulto e da criança — Doenças de senhoras — Partos — Perturbações da Gravidez — Tratamento das Varizes — Ondas Curtas — Eletrocoagulação

Consultorio e residencia: Av. Rio Branco, 567 Fone 2417

Horario: 15.30 horas em diante

DR. MALTEZ FERNANDES

PARTOS — Doenças de SENHORAS

Clinica Geral

Consultas: dias uteis das 9 às 11 e das 14 às 17 horas

Consultorio: Pr. João Maria, 79

Residencia — Heroes da Tortuga, 644 — Tirol

DR. HERIBERTO F. BEZERRA

Doenças de crianças

Pediatra e Puericultor da Maternidade "Januário Cicco" Ex-interno do Hospital das Clinicas da Universidade da Bahia (Clinica Pediatrica Médica e Higiene Infantil do Prof. Hosannah de Oliveira

Consultorio — Rua Ulisses Caldas 36-1.º andar — Fone 1902

Das 14 às 17 horas

Residencia — Rua Mossoró, 520

DR. SEVERINO LOPES

Insulinoterapia — Convulsoterapia — Eletrodiagnostico

DOENÇAS MENTAIS E NERVOSAS

(Ex-interno por concurso da Clinica Neurologica da Faculdade de Medicina da Universidade da Bahia e do Hospital Juliano Moreira — Serviço de Assistencia a Psicopatas da Bahia)

(Medico Assistente do Hospital de Alienados de Natal)

Consultorio — Prefeitura Municipal

em sua residencia — Rua dos Pirangres 153 — Alecrim Av. 10 — Acerto — Das 15 horas as 18 — Diariamente

ADVOGADOS

ADVOGADOS

DJALMA ARANHA MARINHO

Residencia: Av. Presidente de Monroe, 615 Fone — 14-56

DANTE DE MELO LIMA

Residencia: Rua Floriano Peixoto, 509

Escritorio: Av. Deodoro da Fonseca, 15-1 Fone 13-70

NATAL

ANTONIO TOSCANO CAVALCANTI

ADVOGADO

Escritório: Rua Acre, 55 — 5.º andar sala 507 FONE 43-1966

Residencia: Rua Hilario de Gouveia, 82 ap. 502

FONE 37-4662

RIO DE JANEIRO

ALVAMAR FURTADO DE MENDONÇA

E

CLOVIS GENTILE

ADVOGADOS

Avs. da Praça de Cardas 110 — 1.º andar — Sala 107

Fone 1993

Edificio Rita

JONAS GURGEL

PROVISIONADO

BEL. EWERTON DANTAS CORTÊS

ADVOGADO

Residencia: Rua Ulrich 581

VICENTE DE SOUZA

ADVOGADO

JOSE' NICODEMOS

ADVOGADO

Causas Civeis — Commerciais — Trabalhistas — Crimes

Adiado o jogo Tiradentes x AeroClube

Em virtude das chuvas caidas na noite de ontem sobre a cidade, a FNB julgou na medida das mais acertadas, transferiu para sexta feira proxima, o jogo programado para ontem, entre os quintetos do Aero Clube e do Tiradentes.

VINHO CREOSOTADO FRAQUEZA EM GERAL (Silveira)

SANGUENOL



Contem excelentes elementos tônicos:- Fósforo, Cálcio, Arsenio e Vanadato de Sódio, etc.

OS PALIDOS, DEPAUPERADOS, ESGOTADOS, ANEMICOS, MAES QUE CRIAM MAGROS, CRIANÇAS RAQUITICAS

RECEBERAO A TONIFICAÇAO GERAL DO ORGANISMO COM O

SANGUENOL

O Vasco venceu em S. Gonçal[illegible]

[illegible]

Marcha das Olimpiadas

O DCT e o Fluminense

ALUIZIO MENEZES

O Departamento de Correios e Telegrafos, numa providência muito feliz e oportuna, vem de homenagear o Fluminense Futebol Clube do Rio de Janeiro, emitindo um sêlo comemorativo do cinquentenário tricolor, ocorrido no dia 21 do corrente.

Indiscutivelmente, é digna de aplausos a justa medida do DCT, porquanto, todos nós desportistas ou não, forçosamente temos de reconhecer o papel desempenhado pelo Fluminense, dentro da vida civico-esportiva do Brasil.

Não é o clube carioca, apenas um gremio de futebol. O Fluminense, é acima de tudo, uma escola, onde desde pequeno, o brasileiro aprende a amar a sua terra-berço. Mora as várias modalidades esportivas cultivadas e praticadas pelos atletas tricolores, mantém ainda o clube carioca, campanhas das mais elogiaveis. Talvez muita gente não saiba que dentro do "po de arroz", funciona desde longa data, uma associação de escotismo; que os funcionários do clube, possuem uma sociedade beneficente, idealizada e fundada por antigo presidente do Fluminense; que anualmente, a diretoria do clube alvi-verde-grená, promove o Natal da Crianca Pobre, distribuindo entre as crianças menos favorecidas, milhares de presentes, roupinhas e alimentos, amenizando assim, a vida de tristeza que levam essas criaturas. Por isto e por outras campanhas mais filantrópicas ainda, tornou-se Fluminense, merecedor das homenagens que lhe foram tributadas no dia do seu esplendoroso cinquentenário.

Uma data, que não é somente do Fluminense, Pernambuco, ao Brasil, às Americas, ao desporto mundial, pois as glorias do clube nacional, já ultrapassaram as nossas fronteiras, chegando mesmo, aos mais distantes rincões do universo.

O selo que já está em circulação, merece ser adquirido por todos os filatelistas e ainda mais, por todos aqueles que amam o esporte. Logo abaixo das palavras "Glorificação do Esporte" "1902 — 1952" "Brasil — Correio", vê-se uma pira olimpica, guardada por vigoroso atleta, enquanto proxima-se um corredor funtilista, trazendo na mão direita a tocha que acenderá o facho olimpico da pira. No tópo do pedestal onde se acha erguida a pira, está inserita a legenda: "Cinquentenario do Fluminense".

Parabenizemos o DCT pelo seu gesto bonito, atitude que teve profunda repercussão em todos os circulos esportivos do pais. Afinal, a homenagem ora prestada, não constitue uma afronta a quem quer que seja e nem o Fluminense é — como se queira imaginar —, um mero clube de futebol e um grupo de aventureiros. O tricolor, é acima de tudo, um simbolo. Simbolo nacional e simbolo das Americas; simbolo do universo, reunindo os esforços de todas as nações, pelo sporte sadio, ensinando a todos o principio salutar do mens sana in corpore sano.

CASA A VENDA

[illegible] Rua Av. Presidente [illegible] Alecrim e Rua D. [illegible] 526 Telefone 1222

CAFE' RIO GRANDE

O proprietario do Cafe Rio Grande, avisa a sua distinta freguezia, que continua colecionando os saquinhos vasios. Cada 5 saquinhos terá direito a valiosos premios. Juntem 20 sacos vasios de Cafe Rio Grande e vá ao Moinho Petiguar, a Rua Dr. Mario Negocio, 1410 e informe-se das grandes vantagens que lhe oferece o PURO E SABOROSO CAFE' RIO GRANDE.

NOSSAS OFICINAS ESTAO APARELHADAS COM MAQUINAS E LAVA

Confecção de quaisquer trabalhos graficos e de PAUTAÇÃO NOSSOS PREÇOS DESAFIAM COMPETIDORES

FARINHA DE TRIGO ARAME FARPADO IOWA CERVEJA BRAHMA CIMENTO ZEBU GUARANA CHAMPANHA PUCEBEL

VENDE-SE OS MELHORES PREÇOS DE PRAÇA

A. SALES & CIA. LTDA.

LEI MIGUELINHO N.º 28

FONE [illegible]

NATAL — RGN

Hora da Ação

OTTO GUERRA

Numa vigorosa apóstrofe, o Papa reinante, Pio XII, disse, em 1947, falando aos Homens de Ação Católica:

"O tempo da reflexão e dos projetos está passado: esta é a hora da ação". Não é que devamos agir inconsideradamente. Não é que devamos nos atirar ao trabalho sem planos traçados, quando o bom programa e a bôa organização prévia valem por meio caminho andado.

Mas o Papa quer nos advertir — e com inteira razão, que não adianta, nem é mais possivel, passar a vida estudando os graves problemas do momento, traçando planos muito bonitos, e nunca ter a coragem de lançar-se á luta.

Para qualquer lado que nos voltarmos, surgem convites para um trabalho social, para a dedicação do nosso apostolado.

E' a questão das familias desajustadas. A familia mal constituida, sem o casamento, a familia que não cumpre o seu dever, creando os filhos como gado de solta, aprendendo tudo que não presta nas ruas, indo a toda qualidade de cinema, quando podem, ouvindo todo programa de radio, preste ou não preste, lendo toda espécie de revistas.

E o problema do trabalho e do trabalhador, com a promiscuidade nociva das oficinas, com a desorganização industrial, com os excessos, por vezes, ou tambem com a falta de consciencia, em que tanto os patrões podem abusar dos trabalhadores, como estes dos patrões, fazendo render o serviço, para auferir lucro maior, ou esse abandono em que vivem tantos, criados longe de qualquer espiritualidade, quando o seu ingresso numa sociedade honesta e bem organisada, como os Circulos Operarios, por exemplo, daria um novo rumo áquelas existencias.

E' o serio problema do alcoolismo, gente de todas as camadas arruinando a saude e arruinando a bolsa.

São os problemas do crime, muita gente encarreirada na escola do crime, á falta de uma oportuna ajuda, mão amiga que se estenda a quem vai naufragando, ou os problemas da mendicancia, para primeiramente se distinguir a verdadeira da falsa mendicancia e depois se apoiar com decisão a solução das dificuldades, dando auxilio ás instituições que se dedicam a esse dificil problema.

Seria, enfim, um nunca acabar, pois para onde nos voltamos ha uma falha, que a inação dos catolicos, sal da terra, luz do mundo, somente faz aumentar e crescer a capacidade de maleficios.

Não se compreende, assim, que não nos atiremos, os católicos, cada um dentro da sua vocação, da sua inclinação para este ou aquele genero de apostolado, a um trabalho de aperfeiçoamento social, ou ensinando catecismo, que os inimigos do Brasil querem trazer para nós: Ah! se vossa patria houvesse conhecido por experiencia alheia e não por exemplos domesticos, o cortejo de males que produz a licença dos divorcios!" E citando Leão XIII, o pontifice reinante enumera os males que traz o divorcio: o contrato nupcial é sujeito a instabilidade; diminui-se a afeição; originam-se perniciosos estimulos á infidelidade conjugal; recebem dano o cuidado e a educação da prole, prepara-se ocasião de romper-se a sociedade domestica; lançam-se sementes de discordia entre a familia; diminue-se e se deprime a dignidade da mulher, que corre risco de se vêr abandonada depois que serviu de instrumento de prazer ao marido".

Volta-se o Papa, depois, para o clero, pedindo que busque uma ciencia copiosa das coisas divinas e humanas, devendo estudar com profundeza a historia da Igreja, dogmas, sacramentos, direitos, mandamentos, liturgia, não menor progresso nas virtudes. Que cultive os estudos literarios e as disciplinas profanas.

Por outro lado, as exigencias do tempo reclama que os leigos, notadamente os que coadjuvam o apostolado hierarquico, procurem adquerir um tesouro de conhecimentos religiosos, não pobre e magro, mas solido e rico, mediante as bibliotecas, as conferencias, os circulos de estudo, de tal sorte que lucrem grande proveito para si, possam ensinar os ignorantes, refutar os adversarios e se tornarem uteis aos amigos bons.

Elogia o empenho pela difusão da imprensa e do radio sadios, ressalta o papel da Universidade Católica, os esforços pela solução da questão social, sustentando que os bens por Deus criados para todos os homens devem igualmente favorecer a todos, segundo os principios da justiça e da caridade, estuda o papel do pobre e do rico, na economia divina, a necessidade do salario familiar, o problema do desemprego, o direito de sindicalização, para terminar com um apelo á concordia, dentro do Reino de Cristo, que é um reino de verdade e vida, de santidade e de graça, reino de justiça, amor e paz.

A ORDEM

NATAL — Quarta-feira, 23 de Julho de 1952

Escola Superior de Guerra

Esperada em Natal numerosa comitiva militar

Chegarão à Base Aérea, em Parnamirim (CAM), no dia 25 do corrente, a partir das 14.00 horas, numerosos oficiais generais, oficiais superiores e civis que participaram da 2.ª viagem de estudos à Amazônia, levada a efeito pela Escola Superior de Guerra, durante o mês em curso.

A comitiva é composta dos seguintes:

Gen. Div. Osvaldo Cordeiro de Farias (Comandante); Gen. Brig. Gervasio Duncan de Lima Rodrigues, Gen. Div. Otavio Saldanha Mozar, Gen. Div. João Carlos Barreto, Ministro Falcão (M. Rel. Ext.); Brig. Carlos Pfaltzgraff Brasil, Gen. Bda. Floriano de Lima Brayner, Cap. Bda. Tasso de Oliveira Tinoco (Assist. Ex.), Gen. Bda. Fernando do Nascimento Fernandes Tavora, Ministro Jorge Emilio de Souza Freitas (Assist. Rel. Ext.); Gen. Bda. Nelson de Mello, C. Alte. Benjamin Sodré (Assist. Mar); Brig. Ismar Pfaltzgraff Brasil (Assistente Aer e Comandante da viagem); Cel. Usaf Ronald R. Walker, Cel. Usa Andrews Thomas Mc Aphs, Engo. Cezar Silveira Grilo (Min. Aer.); Cel. Nilo Horacio de Oliveira Sucupira, Engo. Augusto Paranhos Fontenelle (MVOP); Cel. Celso Menezes da Fonseca (Chefe da DAN); Dr. Paulo Ribeiro Campos (Médico); Cel. Eduardo de Carvalho Chaves, 1.º Sec. Hermes Rodrigues da Fonseca Filho (Min. Rel. Ext.); Cel. Sady Folch, Bel. Armando Augusto Bordalle (Industrial); Cel. José Protocarreiro, Engo. Djalma Ferreira Alves Maia (MVOP), Cel. Hugo Silva, Dr. Heitor Proguer Prées (MES), CHG. Hugo de Moraes Pontes, Bel. Ranor Thales Barbosa da Silva (Industrial), CMG. Paulo Mario da Cunha Rodrigues, CMG Fernando Almeida da Silva, CMG Heitor Batista Coelho, Cel. José Theóphlo de Arruda, Cel. Edgard Alvares Lopes, Cel. Av. Theophilo Ottoni de Mendonca, Cel. Av. João Adil de Oliveira, Cel. Landry Salles Gonçalves, Cel. Henrique Geisel, Ten Cel. Djalma Pio dos Santos (Chefe do DA), Ten. Cel. Rodrigo Otavio Jordão Ramos, Ten. Cel. Dr. Luiz da Silva Tavares (Médico da EEFE), Ten. Cel. Antonio de Almeida Ferreira (Repres. do EMFA), Ten. Cel. Eduardo Dominguez de Oliveira, Cap. Moacyr Mattos de Oliveira, Cap. Henrique Alves Imbassahy, Cap. Av. Luiz Carlos Aliandro, 1.º Ten. Roland Guimarães, 2.º Ten. Celson Alberzar Muniz.

PESOAL AUXILIAR

Sub.-of. Fotografo Homero Waibrich Socal, 3.º Sgt. Enfermeiro Joviniano Alves Macêdo, Soldado FN José Gilberto de Souza, Taifeiro José Gomes do Couto, Servente João Francisco Santana.



"O REVERSO DA MEDALHA"

Noticiário Natalense

VICE-PRESIDENTE — Regressando ao Rio, em companhia de sua exma. esposa, o sr. Café Filho, vice-presidente da República.

Nesta capital, S. Excia. demorou-se cerca de vinte dias, aproveitando sua presença no Estado, para resolver problemas de grande necessidade do Rio Grande do Norte.

CUMPRIMENTADO O DIRETOR DO SANATORIO — Do dr. Pereira Filho, diretor do Serviço Nacional de Tuberculose o dr. Milton Ribeiro Dantas, diretor do Sanatorio Getulio Vargas recebeu o seguinte telegrama:—Ao eminente colega e amigo, em nome do Serviço Nacional de Tuberculose cumprimento pela obra realizada em pról da assistencia aos tuberculosos.

ASSEMBLEIA GERAL DA S. B. O. P. M. — Estão sendo convidados para uma reunião de Assembléia Geral, a realizar-se no dia 27 (vinte e sete) do corrente, às nove (9) horas, todos os associados da Sociedade Beneficente dos Oficiais da Policia Militar. A reunião terá lugar na séde provisória da Entidade.

FUNCIONALISMO FEDERAL — Amanhã, às 20 horas, na séde do Sindicato dos Contabilistas, haverá nova reunião do funcionalismo federal, para tratar do aumento de vencimentos. A comissão pró-aumento, solicita por nosso intermedio, o comparecimento de todos os funcionários residentes nesta capital, ao local da reunião.

CONGRESSO DE ESTUDANTES — Em Belo Horizonte, foi instalado no dia 20 do corrente, o Congresso de Estudantes secundarios. Noticias procedentes da capital mineira dão-nos conta do brilhante atuação da representação potiguar da APE, através as palavras dos estudantes Erico Hackradt e Geraldo José de Melo, nosso companheiro de redação.

ATIVIDADES ESPORTIVAS NA A. P. E. — O departamento esportivo da Associação Potiguar de Estudantes, continua em franca atividade. Depois de promover um Torneio de Tenis de Mesa, vai agora patrocinar certames de Xadrez e Damas. As inscrições para os referidos Torneios, já estão abertas.

Noticias Catolicas

VATICANO, 23 — (NC) — Duas novas causas de beatificação estuda agora a Sagrada Congregação dos Ritos, as das Servas de Deus Maria Rafaela Ybarra e Maria Teresa Gerhardinger, fundadoras do Instituto dos Anjos Custódios e do Instituto das Irmãs Escolápias Pobres de Nossa Senhora.

NOVO PROGRAMA DE RADIO

MANILA, 23 (NC) — Um programa de rádio destinado a comentar as noticias do dia, segundo o critério católico, foi inaugurado por "El Centinela", semanario aqui publicado; o programa está a cargo do presidente da A. C. Nacional Filipina, Francisco Rodrigo.

NOVOS MISSIONARIOS

QUEBEC, Canadá, 23 (NC) — 150 jovens missionários canadenses, de 30 ordens e congregações religiosas, despediram-se no santuário de N. S. do Rosario, antes de partir para seus postos destribuidos nos cinco continentes. O Vagário apostólico de Hudson Bay, D. Mario Lacroix OMI, falou na emotiva cerimônia e insistiu na necessidade de obter mais vocações religiosas. Há uns tres anos que se verifica êste acontecimento no célebre santuário mariano, lugar de curas milagrosas.

ACUSADOS DE CONSPIRAÇÕES

VIENA, 23 (NC) — Por serem conspiradores a serviço do Vaticano, tramaram em conivencia com os EE. UU. a caida do "governo popular" e serem "espias ocidentais, entre outras "acusações", 15 theco-eslovacos foram sentenciados a pena de 5 a 22 anos de prisão, segundo informação da Rádio Praga. Nos "julgamentos recentemente feitos em Brno, entre os dez "reus" havia pelo menos um sacerdote e duas religiosas condenados por "delitos" semelhantes.

DR. RAIMUNDO NUNES

CONSULTORIO: Av. Rio Branco, 623-1.º andar
OLHOS, OUVIDOS, NARIZ E GARGANTA
Horario — De 10 as 11 e 15 as 17 horas
Residencia—Av. Floriano Peixoto, 293 -Fone — 2852
NATAL RIO GRANDE DO NORTE

Caraubas em revista

O resultado, e que depois do discurso de Ruy, Dr. Martens, desapontado suspendeu a sessão e indicou a ordem do dia para o dia seguinte e se aproximando de Ruy teve com ele alguns instantes de conversa que resultou em excepcional triunfo conquistado por ele Ruy e o crescimento do prestigio dele nesse memoravel dia.

Cunhaú

O engenho Cunhaú representa um capitulo importante na historia do Rio Grande do Norte. Primeiro nucleo de irradiação econômica e politica, o famoso engenho integrou-se tambem na vida religiosa da Capitania. E' que ali, durante a ocupação holandesa, enquanto assistiam ao santa sacrificio da missa, varios cristãos foram massacrados inclusive o celebrante, padre Andre de Soveral.

Cunhau ficou desde então um lugar que se reverencia. A devoção popular das "almas de Cunhaú" espalha-se em superficie e ganha outras populações. As ruinas da capelinha da Virgem das Candeias, cuja imagem testemunhou o martirio, resistem ainda, mau grado o desinteresse que inexplicavelmente existe em torno delas.

Em 1945, terceiro centenario do massacre, a paroquia de Canguaretama realizou um congresso eucaristico em honra dos martires de Cunhaú. Outra vez se celebrou o santo sacrificio, no mesmo nicho onde o celebrava o padre Soveral ao ser assassinado.

Domingo proximo o Setor Desportivo da Congregação Mariana visitara Cunhaú, com intenção de prestar mais uma homenagem aos martires da fé.

Todos os jornais do mundo se ocuparam do triunfo obtido por Ruy Barbosa e na volta de Haia a colonia brasileira de Paris, fez-lhe uma manifestação pela sua vitoria que tanto enalteceu o nome do Brasil. O orador ainda se referiu a campanha civilista feita por Ruy no ano de 1909, salientando o seu valor como orador sendo considerado o campeão de todas as "Filipicas" disse que foi ele quem evitou o primeiro golpe de estado da republica, realizando a união dos estados brasileiros do Brasil quem estabeleceu a separação entre a Igreja e o Estado, tendo sido chefe do governo provisorio, ministro da fazenda e interino em varias ocasiões. Escreveu a constituição, lançou a pedra fundamental do novo regime e decretou as cinzas do Paz. Depois [illegible] que não ele [illegible] Argentina, [illegible] na Inglaterra [illegible] tempo em que [illegible] Lopes Gama [illegible] e finalmente [illegible] pelo seu magistral [illegible] pelo cão se diz [illegible] 1914 [illegible] viagem. [illegible] em missão especial [illegible] pelo Brasil [illegible] memoravel [illegible] do congresso [illegible] ali depois [illegible] elevado [illegible] Faculdade [illegible] Direito e Correio Social [illegible] dade de Buenos Aires [illegible] rio diplomatico.

Ruy [illegible] cais [illegible] na [illegible] universal [illegible] Gama [illegible] Rio Branco [illegible] os [illegible] Ruy [illegible] Rio Branco.

José G.

Cinema

A ORDEM a exemplo dos demais jornais de orientação catolica, do Brasil e do Estrangeiro, esta publicando atualmente anuncios de cinemas desta localidade. Isso não significa absolutamente apoio ou recomendação do jornal a qualquer filme. As pessoas interessadas na orientação crista sobre os filmes devem procurar a secção competente, em que este jornal publica as censuras dos filmes, geralmente feitas pela Ação Catolica Brasileira.

O JORNALISMO E UM DOS PODERES DO REGIME DEMOCRATICO
BOWLES

DR. PEDRO COELHO

DOENÇAS NERVOSAS E MENTAIS

— ELETROCONVULSOTERAPIA —
Ex-interno dos Hospitais de Alienados (Tamarineira) e Correia Picanço, do Recife
CONSULTAS
Das 15 às 17 horas
CONSULTORIO
Av. Rio Branco, 564-1.º andar
EDIFICIO MAGALY
RESIDENCIA
Rua Seridó, 454 — Fone 23-98

Proliferação de cães

E' certo que a humanidade se acostuma com tudo e se adapta aos mais exoticos costumes, mas, a meu ver, não deve ultrapassar os limites da lógica essa volubilidade liberal.

Quero me referir ao costume desenfreado por parte de muita gente, de criarem cachorro a torto e a direito sem se aperceberem do grande mal que estão causando, não só, de sujeiras e incomodidades como tambem, impedindo o transito. Quantas e quantas vezes vê-mos um veiculo ou mesmo a pé somos obrigados a nos desviar ou o motorista brecar bruscamente afim de [illegible] da permanente ou [illegible] Vamos dar um fim e sem dor [illegible] isso?

não é nenhum [illegible]

[illegible] F

AVISO
AOS
ASSINANTES D'A ORDEM
DA
CAPITAL E DO INTERIOR

Solicitamos aos nossos cooperadores da Capital do interior providenciarem o pagamento de suas assinaturas, quando procurados pelo nosso cobrador ou pelos Agentes.

Outrossim lembramos que as assinaturas são pagas adiantadamente, sem excepção.

A GERENCIA

Sociedade

(Conclusão da 2a. pagina)

seus pais na av. Hermes da Fonseca as suas amiguinhas com uma lauta mesa de bolos e doces.

Visitas:

Encontra-se nesta cidade vinda de Mossoró o deputado Borges de Medeiros, figura de influencia nos circulos sociais católicos e politicos e professor de varios estabelecimentos de ensino daquela cidade. O dr. Carlos Borges aque se acha para participar dos trabalhos de abertura da Assembléia Legislativa no proximo dia primeiro de agosto.

MOVEIS A VENDA

[illegible] Sendo de [illegible] sua Residencial.

[illegible] Quarto completo, [illegible] estilo [illegible] Grupo [illegible] nove [illegible] todas [illegible] peças.

[illegible] Grupo de [illegible] estofado [illegible] outros [illegible]

[illegible] Rua [illegible] lado [illegible] Santos [illegible] Sete de Setembro [illegible] aproveitar [illegible]

Casos & Coisas

(Conclusão da 2a. pagina)

tais como a criação do nucleo movel (volante) pelo interior, para o levantamento do cadastro toraxico e da pneumunição pelo ECG.

Como o mutuo, tambem queremos dizer palavra empenhada, palavra cumprida. A questão e termos paciência e não deixarmos de, vez por outra, relembrar as promessas feitas.

M de A

CASA PARA ALUGAR

[illegible] Avenida [illegible] Rua [illegible] Praia [illegible] Tratar na [illegible] Rio Branco, 30 — Telefone 26-05.

DR. JESSE' D. CAVALCANTI

CIRURGIAO DENTISTA

Consultório e residencia
Av. Deodoro, 433
Fone 1428

Expediente:
Das 14 as 18 horas — Aos sabados das 8 As 11 horas

Festa de Santana de Caicó

A paroquia de Santana do Caicó realizara a festa em honra de sua Excelsa Padroeira, conforme acontece todos os anos. O inicio da festa será amanhã e o encerramento a 3 de agosto. Do programa constam communhões das associações da sede diocesana, novenario todas as noites, com relação dos paroquianos que seguindo uma tradição consagrada, são os fazendeiros, comerciantes e familias da Paroquia de Santana.

A parte recreativa esta a cargo de uma comissão jovial de senhoras e senhoritas vivamente empenhadas em adquirir recursos necessarios para as despesas, com as remodelações e limpeza que efetuarão na Catedral de Santana e na Igreja de Rosario, para as solenidades de posse de D. Jose Adelino Dantas Bispo eleito do Caicó.

Reina grande animação em torno da festa, que tem a sua frente o Monsenhor Valfredo Gurgel, vigario geral e os demais sacerdotes e fieis.

Antonio Soares Filho
ADVOGADO
Av. Floriano Peixoto, 812
Fone 17-28

NOSSAS OFICINAS ESTAO CAPACITADAS A TRABALHAR COM MAQUINAS MODERNAS
PARA
Confecção de qualquer serviços graficos e de PAUTAÇÃO
NOSSOS PREÇOS SERAO SEMPRE COMPETIDORES

Padre José Galvão.

Encontra-se nesta capital o Revmo. Pe. Jose Galvão, muito diretor do Ginasio Diocesano Seridoense e governador do Bispado de Caicó, durante a ausencia do Monsenhor Valfredo Gurgel, Vigario Capitular da mesma diocese, o qual se encontra no Rio de Janeiro.

O padre Galvão veio a Natal tratar de assuntos ligados as obras sociais por que responde, tendo conseguido em virtude de entendimento pessoal com o Governador do Estado, farta quantidade de gêneros alimenticios para todas as obras sociais da Diocese de Caicó, incluindo estabelecimentos de ensino e o Abrigo Professor Pedro Gurgel.

O digno sacerdote regressará a Caicó amanhã.

Para ler no onibus

1 — Se os motoristas [illegible] um minuto das horas [illegible] uma para consciencia [illegible] contacto com Deus [illegible] oração, tenho a impressão [illegible] todos procuraríamos [illegible] prazer de ser bons.

2 — Acertamos [illegible] incalculaveis alegrias [illegible] nos oferece constantemente [illegible] não haja prejuizo da lei divina e assim transformarmos [illegible] em atos meritorios [illegible] simples passatempo.

3 — A entrapelia é uma virtude que modera os divertimentos nos seus limites [illegible] da honestidade e explica porque podemos ver um [illegible] to e beira de um [illegible] substituido a uma partida de futebol ou ouvindo musica classicas.

Pe Amerson Negreiros.

...-se na Itamaraty a troca de notas ...ntuza e Pedro Freiy Beza da Exterior o ajuste comercial cubano e bra... por um ano. O ajuste oficializado ...al de 20 milhões de dollares.

A ORDEM

Propriedade do Centro de Imprensa S. A.

RIO, 25 — O Tribunal Superior Eleitoral do Itamaraty solicitou ao Tribunal Superior Eleitoral tropas federais para "garantir o pleito suplementar do Estado marcado para o proximo domingo. O Tribunal Superior Eleitoral pediu que fosse justificado esse pedido.

RIO GRANDE DO NORTE — NATAL — SÊXTA-FEIRA, 25 DE JULHO DE 1952 — Num. 4936

criado definitivamente

...e Cambio Livre — Estudos dos produtos ...rá seus pontos de vista -- Há duas correntes

...do mercado livre de campo é assunto definitivamente as... sentado. A maior duvida refere-se a questão dos produtos graxosos havendo duas correntes, uma favoravel a extensão de poderes ao governo para atender aquelas excedentes de colocação dificil nos mercados externos e outra que pleiteia a restrição por interpretar que carece de carater permanente esses produtos graxosos. Hoje a comissão dará seus pontos de vista emprestando ao documento de bases seguras no sentido de manter os interesses da economia nacional.

Governos ...es particulares

...lorosamente a recente iniciativa do Funcionario das NN. UU. no serviço dos Refugiados, a qual procura estabelecer um fundo para prover ás necessidades humanas de muitos deles, pobres e incapacitados para sustentar-se enquanto acham onde se estabelecer. Nossa solicitude por êsses membros da familia humana gravemente afflitos, manda-nos exortar as autoridades e as organizações de beneficência e de serviço social, promoverem ativamente êsse trabalho tão louvavel e a cooperarem generosamente em tão oportuna hora.

"Cremos que estes sentimentos são os de todos aqueles que amam entranhadamente os valores cristãos e a liberdade — pelos quais em grande parte sofrem os refugiados — e que não podem permanecer insensíveis diante da adversidade que hoje os aflige, nem diante de seu destino."

11º aniversario do 16º R. I.

No dia 1o. de Agosto transcorre o 11.º aniversario de fundação do 16 R. I. briosa **corporação militar que honra** as fileiras do Exercito Nacional.

O sr. Comandante daquele Regimento de Infantaria está convidando por meio de convites especiais as exmas. familias para abrilhantarem com as suas presenças as solenidades daquele dia.

As solenidades em apreço terão inicio com a celebração de uma missa campal oficiada por S. Excia. D. Marcolino Dantas, Arcebispo de Natal ficando o restante do programa para ser executado no Regimento e que é o seguinte:

0800 hs: — Hasteamento da Bandeira — Canto do Hino Nacional — Leitura do Boletim Especial — Desfile da Tropa em Continência à mais alta autoridade presente;

0900 hs: — Demonstração Desportivas: 1 — Balalaica 2 — Ginástica Acrobática;

10,15 hs: — Inauguração do Cinema do Regimento e

12,00 hs: — Churrascada à Gaúcha.

Admitiu ser responsavel

Causa melhor impressão as demonstrações aereas — Fala o Almirante William Fechte

MANILA, 25 — O Almirante Fechte, chefe das operações navais da Armada Norte americana, admitiu ser em parte responsavel pela decisão de se fazer uma demonstração de força com aviões a jato na costa chinesa. Com aparelhos a jato saidos terça-feira ultima de um porta aviões, voaram a tres mil metros da costa comunista chinesa, ao longo do limite das aguas territoriais. Fechte disse que antigamente tais demonstrações eram feitas com navios, mas que hoje os aviões dão maior impressão.

Votará em nome de Truman

Washington, 25 — A Casa Branca informou que o sr. Thomaz Gavin votará em nome do presidente Truman, na Convenção Nacional Democratica, a favor da candidatura presidencial do sr. Adlai Setenson, governador de Illinois.

Manifestação de jubilo

São Paulo, 25 — Incrementa-se aqui um grande movimento no qual se promoverá grande manifestação de jubilo ao alteta Ademar Ferreira Silva, quando do seu regresso, prognosticando-se mesmo verdadeiro carnaval. Por outro lado Ademar Silva será promovido nas suas funções de funcionário público.

NOSSAS OFICINAS ESTAO APARELHADAS COM MAQUINAS MODERNAS

— PARA —

Confecção de qualquer serviços graficos e de PAUTAÇÃO

NOSSOS PREÇOS DESAFIAM COMPETIDORES

Assistencia médica ambulante
Feliz iniciativa do Chile

Santiago, 25 — D. Rosa Markmann Gonzalez, esposa do Presidente da Republica tomou a fez iniciativa de organizar e inaugurar um serviço medico ambulante que exercerá as suas atividades em diversas povoações onde habitam as classes trabalhadoras.

O serviço compreende assistencia medica gratuita exames clinicos, aplicação de injeções e distribuição de medicamentos sem qualquer remuneração.

Noticias Catolicas

VATICANO, 25 — A Missa e Oficio do Beato Pio X foram publicados, "esperando a desejada canonização" diz L'Osservatore Romano. A Missa é a dos Soberanos Pontifices e pede a Deus que nos faça imitar seu exemplo e gozar de seu patrocinio. No Oficio foi incluido um segundo Noturno especial e três lições historicas.

ESTA' MORTO

EDIMBURGO, Escócia, 25 — O ministro francês Robert Schuman declarou aqui em uma reunião de universitários catolicos, que como força politica o anticlericalismo estava praticamente morto em seu pais. Atualmente os catolicos ocupam postos importantes na vida publica da França e praticam abertamente sua religião.

300 SACERDOTES OFERECERAM SACRIFICIOS

FATIMA, 25 — Desde as duas da madrugada até meio dia, uns trezentos sacerdotes ofereceram o Santo Sacrifício no Santuario de N. S. de Fatima, ao encerrar-se a Assembléia Nacional de 3000 Delegados Paroquiais da A. Catolica Portuguêsa.

POR TREINADOR DE FUTEBOL

S. ANTONIO, Texas, 25 — Gal Eisenhower, futebolista "em seu tempo" da equipe de West Point, quando era capitão solicitou e obteve permissão para ser treinador de futebol Colegio (catolico) de S. Luis, hoje Universidade de Sta. Maria, recorda "The Rattler", orgão jornalistico da Universidade.

PRIMEIRA ORDENAÇÃO SACERDOTAL

COLONIA, 25 — Realizou-se na Dinamarca a primeira ordenação sacerdotal desde 1536. Na cerimonia efetuada na Igreja de Sta. Maria de Alborg, D Theodor Suhr OSB., Vigario Apostolico da Dinamarca, sagrou o novo sacerdote, P. Paul Dauchamp.

Necessarios Esclarecimentos

Solicitou informações ao Ministro da Fazenda — Credito de dez milhões de cruzeiros

RIO, 25 — Atendendo ao pedido de informações do deputado José Bonifacio relativamente ao projeto de Aluisio de Castro que autorisa o combate a praga da cultura do cacau abrindo um credito especial de dez milhões de cruzeiros, o Ministro da Fazenda prestou necessarios esclarecimentos revelando que o combate as pragas e molestias que danificam a cultura do cacau, tem por objetivo estudos tecnicos dos Instituto Agronomico Leste.

titulo Agronomico Leste, conforme requer do combate.

Nenhuma relação com o tratado

Anglo-Egipcio teve o golpe militar Cerceamento dos poderes do Rei

LONDRES, 25 — Fontes oficiais dizem ser evidente que o golpe militar no Egito não teve mesmo nenhuma relação com o conflito sobre o tratado anglo-egipicio. Acham que o mesmo possivelmente os acontecimentos do Cairo contribuem para solucionar essa divergencia, pois um dos resultados do golpe parece ser o cerceamento dos poderes do rei Farouk no tereno politico, o que poderá significar de sua pretensão ao ritual do rei do Sudão.

Prosseguem os trabalhos de busca

RECIFE, 25 — Prosseguem os trabalhos a procura dos corpos dos aviadores mortos no desastre de ontem, em Boa Viagem. Escafandristas diversos continuaram ontem as pesquisas encontrando 3 corpos. O Comandante Mauricio Jatahy e capitão norte-americano Metzer foram conduzidos ao hospital da aeronautica e foram embalsamados. O corpo do oficial norte-americano foi enviado para os Estados Unidos.

Continua de posse dos Autos

RIO, 25 — O Auditor Adalberto Barreto continua de posse dos autos do inquerito instaurado para apurar as atividades subversivas no seio da tropa da primeira região. Dada a complexidade do processo o Auditor examina minuciosamente a atuação dos acusados. Possivelmente na proxima segunda feira o auditor Barreto baixará os autos ao Cartório com o seu parecer.

O trabalho não deve desumanizar a mulher
Fala o Monsenhor Fulton Shenn

NEW YORK, 25 (NC) — As mulheres que têm carreira só se tornam frias e duras quando põem de lado a necessidade inata em tôda mulher de depositar em algo o seu carinho maternal.

Mons. Fulton Sheen, diretor nacional da Sociedade Propagação da Fé, expressa êste ponto de vista em um artigo publicado na revista "Look".

"Através da história, as mulheres têm feito carreira nos terrenos econômico e social, sem perderem sua feminilidade. Na Idade Média havia em Paris 15 grêmios de mulheres e 80 mistos. Entre 1.553 e 1.640, cêrca de 10% das atividades de casas editoras na Inglaterra estavam em mãos femininas.

Se em alguns casos encontramos mulheres endurecidas no exercício da profissão, isto deve ser atribuido não à profissão, mas ao fato de terem mergulhado no trabalho esquecendo outras funções especificamente femininas: ser mãe sustentar ou defender um ser vivente.

Uma mulher não é desgraçada quando dedica 8 horas diárias a viver no nível masculino da competência comércial, senão quando as outras 16 horas não lhe dão oportunidade de ser mulher.

Não é raro que mulheres com carreira trabalhem voluntariamente como enfermeiras nos hospitais, como assistentes sociais nos bairos pobres ou em alguma atividade espiritual que regenere as almas, voltando-as para Deus. Nenhuma mulher dedicada à sua carreira se torna dura e amarga, se pratica uma das sete obras de misericordia corporais: dar comida ao faminto, dar bebida ao sedento, vestir o nu, visitar os enfermos, dar amparo ao peregrino, resgatar o cativo e enterrar os mortos.

Se Deus não dá a uma mulher a maternidade física, pelo menos a destina à maternidade espiritual... tôda mulher deve depositar em algo seu instinto materno", conclui Mons. Sheen.

A MOCIDADE NÃ E' FEITA PARA O PRAZER, MAS PARA O HEROISMO. Fr. Benindo Destéfani.

CORRE NO MUNDO
...ICIARIO DO USIS

...o montanhoso composto de uns trinta picos cujas altitudes variam entre 1.200 e 1.800 metros.

A expedição pretende fazer anotações topograficas e realizar um filme em cores.

ASSOCIAÇÃO DE ENFERMEIRAS DA ONU NA COREIA

SEUL, 25 — Mais de 60 enfermeiras, oriundas de oito paises membros da ONU, deliberaram fundar a Associação de Enfermeiras da ONU na Coreia. Juntamente com suas colegas coreanas, ja se reuniram para trocar ideas inclusive no que diz respeito ao exercicio da profissão nos seus paises de origem. Embora as enfermeiras na Coreia estejam espalhadas por hospitais cirurgicos ambulantes, teem agora oportunidade de encontrar-se e aumentar seus conhecimentos pela troca de informações.

WASHINGTON 25 — O secretario da defesa, Robert Lovet declarou a imprensa que talvez seja necessario estacionar os armamentos na Coreia, devido a greve dos trabalhadores na industria do aço. Os planos de defesa nacional já foram mais prejudicados pela greve do que poderiamos ser por um ataque aereo, acrescentou Lovet.

FALOU O CHEFE DO PESSOAL

ALEXANDRIA, 25 — O pacha Hafezafifi, chefe do gabinete pessoal do rei Farouk, declarou, a situação do Egito é muito seria e deverá ser solucionada ainda esta noite.

AMEAÇOU DE USAR A FORCA

WASHINGTON 25 — O exercito egipicio ameaçou usar a forca se a Gran-Bretonha intervir no Egito. Tal declaração foi dada a conhecer pelo departamento de Estado. Altos chefes do exercito egipicio estão presos. Como se sabe o general Naguib apoderou-se do controle do Egito após um golpe militar.

Provocará celeuma

A criação de fornos crematorios — Não poderão demonstrar preferencias

RIO, 25 — Vai provocar uma verdadeira onda entre os comunistas e as pessoas mais altamente situadas na administração e Legislativo do Distrito Federal com o projeto de lei que obriga a Santa Casa de Misericordia a instalar fornos crematorios de cadaveres nos cemiterios da cidade. Isso por que as autoridades eclesiasticas não poderão demonstrar qualquer preferencia com aqueles que por ação direta ou omissão voluntarias vão colaborar na confecção da lei anti-cristã.

A IMPRENSA CATOLICA NAO PODE VIVER SEM O APOIO REAL DOS CATOLICOS E SEM IMPRENSA, OS CATOLICOS NAO PODEM TER VOZ ALTIVA. O SR. AO MENOS ASSINA "A ORDEM"?

Missão militar norte americana
No dia 14 de setembro estará no Rio

RIO, 25 — A Missão Norte Americana Militar estará aqui no proximo dia quatro de setembro devendo entrar em contacto com o General Gois Monteiro conforme revelou um alto funcionario diplomatico brasileiro. Acrescentou que o encontro dar-se-á em Recife por ocasião da viagem de inspeção do General Gois Monteiro ao nordeste mas como estão havendo modificações nos planos por parte do nosso chefe militar os norteamericanos virão diretamente ao Rio de Janeiro.

O QUE OCORRE NO BRASIL
Noticiario da Radiopress

RIO, 25 — Dentro de uma semana os membros da comissão parlamentar de inquerito para analisar as causas dos conflitos ultimamente ocorridos entre gendarmes argentinos e contrabandistas dos quais tem resultado violações de fronteiras e até mortes e apresentarão sugestões ao presidente da Camara. As principais providencias sugeridas ao governo pela Comissão é maior e mais eficiente politicamente na fronteira Brasil com Argentina e uma fiscalização mais rigorosa aduaneira para reprimir os contrabandos.

RESPONDEU O MINISTRO DA FAZENDA

RIO 25 — Em resposta ao requerimento do deputado Leite Neto o ministro da Fazenda informou que a Comissão mixta Brasil Estados Unidos já concluiu os quatorze projetos dos quais apenas um não foi aprovado pelo presidente da Republica. Alem disso está se ultimando a elaboração de outros 11 e vão estudar mais 26 abrangendo os setores de maior importancia na vida nacional no tocante ao reaparelhamento de nossas ferovias e o plano de eletrificação.

MESAS REDONDAS

RIO, 25 — A Companhia Hidro Eletrica de São Francisco projetou e vai realizar em agosto uma serie de mesas redondas para estudar as aplicações de energia Paulo Afonso. Essas reuniões terão lugar em Recife nos dias 6 e 7 Dia oito e nove em João Pessoa, dia onze em Maceio, dia 12 em Aracajú e dia 15 em São Salvador.

APRESENTARA' UM RELATORIO

RIO 25 — Informa-se que o relatorio que o ex-Presidente Dutra apresentara sobre sua parte administrativa do seu governo so será conhecido no proximo ano. Diz mais que Dutra não pretende estabelecer polemicas, mas quer esclarecer a verdade.

VIRGEM DE INSPEÇAO

RIO, 25 — Somente no proximo dia 11 o General Gois Monteiro viajara ao nordeste do pais. A viagem do Chefe do Estado Maior Geral das Forças Armadas é de carater de inspeção.

FESTIVAL DO CINEMA

RIO, 25 — Tyrone Power, Rita Hayworth, Bing Crosby e Van Johson tem as suas presencas asseguradas no festival do cinema no Brasil previsto para 1954. Todos esses artistas estão devidos e interessados no conclave do cinema tendo expressado o desejo de comparecerem pessoalmente ao certame.

LEVARA' A COMISSAO PARLAMENTAR

RIO, 26 — Anunciou o deputado José Bonifacio que levará hoje a comissão parlamentar o inquerito para apurar as operações de redesconto partidas das copias em questão do seu poder sobre o Banco do Brasil.

CENTRO DE IMPRENSA S. A.
Sede — Rua Dr. Barata, 208 — NATAL
Presidente — CLEMENTE FERREIRA DE MOURA
Diretor — TOMASIO COUTINHO

A ORDEM

DIARIO VESPERTINO
(Circula desde 16-7-1936)
Diretor — OTTO GUIMARÃES

TELEFONES

Direção 26-70 — Gerencia 13-60 — Redação 13-60 — Residencia 13-67

ASSINATURAS: Ano Cr$ 180,00; Semestre 90,00; Trimestre 45,00
VENDA AVULSA: Exemplar atrasado Cr$ 1,20; Exemplar do dia ,80

PUBLICAÇÕES — TABELA NA GERENCIA

REPRESENTANTES

RIO — A. S. LARA, Senador Dantas, 40-1.º andar — Fone 22-3624
S. PAULO — Raul Cassamasso, Rua Felipe de Oliveira, 35 3.º andar
Fone: 3-6511

SOCIEDADE

O PENSAMENTO UNIVERSAL

Não há meio mais seguro de salvação do que ser consagrado ao divino Coração de Nosso Senhor Jesus Cristo. — S. Margarida Maria.

ORIENTANDO

O ESTADO DE ESPIRITO E O APETITE

O estado de espírito tem grande influência sôbre a disposição para comer. Quem está satisfeito e despreocupado sempre tem bom apetite. "Uma boa risada desopila o fígado". Contrariamente, quando se está triste, apreensivo ou aborrecido, nada, apetece e, se se consegue comer alguma coisa, o alimento fica "pesando como chumbo" no estômago.

Na hora da refeição, procure manter-se alegre e bem disposto, afastando preocupações e aborrecimentos. — SNES

RECEITA DO DIA

PUDIM DE SEMOLA — Ferve-se meio litro de leite e deita-se nele 200 g de sêmola, que cozem sempre mexendo com a espátua. Quando a sêmola ficar bem grossa, deixa-se esfriar e junta-se-lhe 100 g de manteiga batida, seis gemas de ovos, uma após outra, 100 g de açúcar e o sumo de um limão. Bate-se tudo muito bem e em último lugar acres centam-se as seis claras batidas em neve. Deixa-se a massa numa forma de pudim bem untada de manteiga que se enche até dois terços e coze-se em banho-maria durante duas horas seguidas. Tira-se e serve-se com um creme ou molho de vinho tinto.

FARMACIAS DE PLANTÃO

Farmacia Santa Cruz — Rua dr. Barata — Ribeira.

Farmacia Maia — Praça Sete de Setembro — Cidade Alta.

Farmacia São Pedro — Rua Amaro Barreto — Alecrim.

FAZEM ANOS HOJE:

Senhoras:

Lemira Moura Camara, esposa do sr. Gabriel Camara, fiscal da Carteira Agricola do Banco do Brasil e nosso cooperador.

— Gilberta Eduardo Barbosa do Nascimento, esposa do sr. Raimundo Barbosa do Nascimento.

Senhores:

Valdemar Martins, comerciante nesta praça.

— Jacob Lamas, comerciante nesta praça e nosso cooperador.

— Cristovão Bezerra, comerciante em Recife.

Senhorinhas:

Maria Francinete de Castro, filha do Saudoso sr. Miguel Ferreira de Castro.

— Ademilde Bilro de Miranda, filha do sr. Joaquim Soares de Miranda.

Crianças:

Nubia Neves, filha do sr. Pedro Clementino Neves, residente nesta capital.

— Etelvino Francisco, filho do sr. João Batista Caldas, funcionário da E. F. Sampaio Correia e de sua esposa d. Santinha Menezes Caldas

Diversos:

Transcorrendo hoje, o segundo aniversário do pequeno ETELVINO FRANCISCO, os seus pais, João Batista Caldas, gerente da Coop. de Crédito da E. F. Sampaio Correia e d. Anastacia Menezes Caldas, recepcionarão as pessôas de suas relações de amizade, à rua Mipibú, 396.

Nascimentos:

Foi enriquecido no dia 16 do corente o lar do casal João Bem Dias de Moura, nosso cooperador e amigo residente em Cuiabá, estado de Mato Grosso e de sua exma. esposa dona Heraldina Moura, com o nascimento de um garoto que na Pia Batismal receberá o nome de Clovis Cezar.

Visitas:

Esteve ontem na redação deste jornal dando-nos o prazer de sua visita o jovem academico William Cabral que cursa medicina na Faculdade do Recife.

Falecimentos:

Faleceu na fazenda Timbaúba, Municipio de Caraúbas, aonde residia, com a avançada idade de 72 anos, d. Amelia Fernandes Pimenta, tendo deixado duas filhas casadas: Dona Raimunda Fernandes Pimenta, casada com o fazendeiro Ozorio Fernandes Pimenta, de cujo consorcio, têm 11 filhos, e Dona Maria Amelia Fernandes, casado com o criador, sr. Francisco das Chagas Barreto, tendo deixado ainda 20 netos e 1 bisneto.

O seu sepultamento verificou-se no cemitério publico desta cidade, teve encomendação, sendo oficiante da cerimonia o Revmo. Pe. Ismar Fernandes.

SOCIEDADE BENEFICIENTE DE OFICIAIS DA POLICIA MILITAR

CONVITE

Ordenado todos os socios desta Sociedade para uma reunião de Assembléia Geral a realisar-se no dia vinte e sete (27) do corrente às nove horas, na sua séde provisoria, para aprovação dos Estatutos

Natal, 22 de julho de 1952.

JOSE' VICTORIANO DE MEDEIROS
Maj PRESIDENTE.

LIVROS

DIREITO			
Noções de Finanças e Direito Fiscal	—	De Plácido e Silva	Cr$ 100,00
Comentários Cod. Proc. Civil — 4 vol.	—	De Plácido e Silva	480,00
Normas Jurídicas de Contabilidade	—	De Plácido e Silva	150,00
Comentário Cod. Penal	—	Ribeiro Pontes	130,00
O Divorcio	—	Heleno Fragoso	80,00
Teoria e Prática do Processo Fiscal	—	Roque Cadelha de Melo	65,00
O suicidio	—	Napoleão Teixeira	40,00
ROMANCES			
Dinheiro Graudo	—	John dos Passos	45,00
Manhattan Transfer	—	John dos Passos	45,00
Aventuras de um comunista	—	John dos Passos	50,00
3 Soldados	—	John dos Passos	50,00
Paralelo 42	—	John dos Passos	25,00
1919	—	John dos Passos	45,00
Paz de Espirito	—	Joshua Liebmann	30,00
A Esperança	—	Andre Malraux	30,00
BIOGRAFIA			
Augusto dos Anjos	—	De Castro e Silva	25,00

Pedidos para Representações A. S. Lara Ltda. — Rua Senador Dantas, 40 — 5.º — C. Postal, 1268 — Rio de Janeiro. Acompanhado de vale postal ou cheque pagavel no Rio de Janeiro.

NOTICIAS DO INTERIOR DO ESTADO

CARAUBAS

ANIVERSARIO — Festejou no dia 12 de julho corrente, o seu aniversario natalicio, o sr. Hugolino d'Oliveira, Escrivão aposentado do 1. Cartorio desta Comarca. Por tão grata efemeride, S. S. recebeu inumeras felicitações.

VIAJANTES — Estiveram nesta cidade, em dias da semana passada, a misteres profissionais, o dr. Silvino Meira e Sá, causidico dos nossos Foros, residente em Natal e o Academico de Direito, Antonio Rodrigues de Carvalho, representante do PTB, na Assembléia Legislativa do Rio Grande do Norte.

NA DELEGACIA DE POLICIA — O 2. sargento João Candido de Lucena, Delegado de Policia deste Municipio fez publicar a seguinte Portaria: "Faz saber a quem interessar possa que nesta data recebeu do Exmo Sr. Dr. Juiz de Direito desta Camarca, a seguinte portaria: "O Dr. José Mozart Menescal Juiz de Direito desta Comarca de Caraubas, Estado do Rio Grande do Norte no uso de suas atribuições legais e considerando que um dos problemas sociais e dos mais graves é sem duvida a jogatina principalmente entre menores, considerando que a lei das contravenções penais dele se ocupa de modo especial; considerando que para a repressão de tais contravenções está em foco como bem juridico a moralidade dos costumes que o interesse social coletivo impõe como norma de conduta; considerando finalmente que a vigilancia, fiscalização e repressão aos jogos constituem função precipua da autoridade policial. Resolve invocar a ação de maior amplitude do sr. Delegado de Policia para o necessario combate aos jogos ilicitos proibindo severamente a entrada de menores em casa de jogos mesmo licitos.

Em consequencia registre-se esta no primeiro Cartorio desta Comarca e tire-se copia para ser enviada ao sr. Delegado de Policia, afixando-se outra no lugar de costume.

Cumpra-se. Caraubas, 15 de julho de 1952. (a) José Mozart Menescal. Juiz de Direito. "Em face desta circular fica expressamente proibida a entrada de menores em casa de jogos, como sejam bilhares, etc. acarretando responsabilidade para o proprietario da casa, que, no caso de não ser atendido no apelo desta circular será punido na forma da lei.

Caraubas, 15 de julho de 1952. (a) João Candido de Lucena. 2. Sargento, Delegado de Policia deste Municipio."

NO FORO — O dr. Sebastião Fernandes Gurgel Filho, Procurador Geral do Estado, manteve o pedido de arquivamento formulado pelo Representante do Ministerio Publico, desta Comarca, sr. Jonas Guergel, sobre as peças do inquerito policial em que se alude a uma troca de tiros que teria sido ocasionada por tentativa de lesão corporal ou de morte, fato ocorrido em 30 de março ultimo no sitio "Lages", deste Municipio, sendo acusado Aristides Gonçalves Vieira e vitima Ananias da Silva.

Estive em Caraúbas, na vespera do S. João, com o fim de assistir as festas Joaninhas que ali estavam projetadas e para as quais tive um convite original, em linguagem de verdadeiro matuto. Avalie que no convite explicava tudo que estava projetado e organisado para aquela noitada e então dizia o convite que era esperado de Mossoró **"um mazaroio de gente ilustrada"** como de fato vieram mais de vinte pessôas de destaque do comercio, funcionarios de bancos, senhorinhas daquele meio social, cujo pessoal deu muita vida aos festejos.

Houve inauguração do retrato do Cel. Humberto de Aragão Mendes, antes do ceremonial Joaninho, como homenagem ao primeiro socio benemerito do Clube Recreativo Caraubense, tendo no momento, presidindo a sessão em ligeiras palavras feito referencias à pessôa do homenageado o presidente desse Clube, Sr. Jonas Gurgel, que ao terminar passou a palavra ao poeta Josué de Oliveira, orador oficial que produsiu um belo discurso, verdadeiro hino ao homenageado.

Em seguida agradeceu em nome do homenageado o dr. João Costa, ilustre Odontologo de Mossoró o qual com palavras apropriadas a ceremonea e de verdadeiro orador fluente, demonstrou-se agradecido em nome do seu amigo homenageado, cujas palavras ecoaram muito bem entre a numerosa assistencia que enchia literalmente os salões do Grupo Escolar, aonde teve lugar a festa.

Houve a ceremonea do casamento por sorte, tendo sido noiva a prendada senhorinha d. Vandy Camara, de nosso meio social e o noivo o sr. José, funcionario do Banco do Brasil, residente em Mossoró, que logo após ao ato, seguiu-se um discurso de parabens, em linguagem matuta, alusivo aquela ceremonea, acabando tudo abafado com vivas e salvas de palmas.

A quadrilha na qual tomaram parte quarenta pares, muitos ainda sem estarem ensaiados, deu motivo a ter sido queimada algumas vezes, entretanto recomeçada acabavam dando tudo certo.

O movimento do Bar, para o tempo da crise foi extraordinario, tendo havido banca de registar mais de dois mil cruzeiros de vendas.

O Jaz do Clube, sob a batuta do maestro Cesinho Borges, agradou a todos pela execução aprimorada de seu vasto repertorio, não tendo havido falta, nem mesmo da velha Schottis, que era dansada com aquelas antigas cortesias e volteios separados.

Foi um S. Jaão com fogueira a porta, com muita cangica, milho assado, ceremoneas de compadrescos etc, muita ordem e respeito, com gente selecionada, tendo deixado geralmente otima impressão. As fantasias excentricas amatutadas, e a toilete das damas de vistido de chitão, e os cavalheiros de coletes e chapeos, deram muita graça a festa que é uma das nossas tradicões no genero.

Caraúbas — Julho de 1952.
JOEL G.

Manoel Raimundo de Aguiar

3.º aniversário

Transcorrendo, no dia 28 do corente, o oitavo aniversário de falecimento do saudoso MANOEL RAIMUNDO DE AGUIAR, sua familia mandará celebrar missas pelo eterno descanso de su'alma, ás 6,15 horas, na Matriz de Santa Teresinha e ás 6,30 horas, na Catedral Metropolitana.

Para esses átos de piedade cristã, são convidados os parentes e amigos do pranteado morto, antecipando sua familia os seus agradecimentos.

Natal, 25 de julho de 1952

Dr. Henrique Castriciano de Souza

5.º ANIVERSARIO

A LIGA DE ENSINO DO RIO GRANDE DO NORTE e a ESCOLA DOMESTICA DE NATAL convidam os amigos e admiradores do Dr. HENRIQUE CASTRICIANO DE SOUZA, para assistirem á missa que mandam celebrar pelo saudoso morto, na Capela Salesiana, no dia 26 do corrente ás 7 horas

Antecipam agradecimentos.

Dia Liturgico

HOJE

São Tiago Maior, Ap.

Como são João, filho de Zebedeu, bebeu, bebeu, como primeiro dos Apostolos, o calices do sofrimento em 42. Suas Reliquias gosam de grande veneração em Compostela na Espanha.

Amanhã

Sant'Ana

Mãe de Nossa Senhora

Missa propria, Gloria, O.C. Sant'Ana exemplo de esposa e mãe, gozou de grande veneração na Igreja oriental desde os primeiros seculos, O Papa Gregorio XIII ordenou a festa em 1584, na Igreja Ocidental, embora já existisse tambem o culto, desde o VIII seculo. Os textos da Missa nos falam das virtudes desta Santa.

Irmandade de S. João Batista

ASSEMBLEIA GERAL

O Provedor da Veneravel Irmandade de S. João Batista, convida a todos os irmãos, para se reunirem em Assembleia Geral, ás 14 horas do dia 27 do corrente, na nave da Igreja de Nossa Senhora do Rosario, sita á Praça D. Vital, desta cidade, para assistirem a posse das novas dignidades que formarão a nova Provedoria desta Irmandade, para o periodo de Julho de 1952 a Junho de 1953

João Batista dos Santos
Provedor

CASOS & COISAS

MALFEITOS PRECOCES

Deixando de lado os aspéctos ligados ao problema dos menores abandonados e delinquêntes, vâmos localizar, hoje, outro não menos delicado assunto dos menores:, os desocupados e os malfeitores precoces.

Neste último grupo incluem-se os filhos de famílias de todas as categorias sociais, pois Natal tem os seus desocupados. Uns, inclusivos, somente dominados pela preguiça; outros perigosos, malfazejos, que andam pela cidade fazendo toda sorte de estripolias. São os malfeitores precoces.

A imprensa tem registrado casos de menores que assaltam residencias, depredam postes de iluminação, riscam as pinturas dos automoveis, quebram vidraças, enfim procedem como meninos desocupados, sem qualquér ação fiscalizadora por parte dos progenitores ou das autoridade policiais.

Recentemente, tivemos conhecimento de dois fátos, que mais uma vez comprovam a má conduta de muitos menores que enchem as nossas ruas. Certa repartição pública fôra assaltada, à noite, levando os larapios alguns objetos de expediente, além de terem feito depredações. No dia seguinte ao assalto, foi notado que alguem deixára o jardim, um cesto já usado. Daí, o funcionário encarregado da limpeza ficar desconfiado de meninos carregadores de cestos, no mercado. E a suspeita se confirmou, pois um garoto descalço, desses que andam pelos mercados e feiras pegando fretes, viera buscar o bálaio. Então, foi detido e levado à policia. Era, na verdade, bôa pista para se desvendar o assalto da vespera.

O outro caso é mais comum numa cidade despoliciada como a nossa. Uma familia na praça Senador Guerra, na cidade alta, retirou-se de sua residencia por alguns dias, afim de ser feita uma limpeza na casa. Os meninos desocupados, mesmo à luz do dia, arrombaram a porta e pintaram o diabo quando se viram dentro da residência.

Um dos objetos mais visados foi o telefone. Ligaram para muitos numeros e deram "trote" a torto e a direito, não esquecendo feios palavrões quando uma voz feminina atendia no outro lado da linha telefonica. Até a Maternidade foi visado. A brincadeira continuou por muito tempo, até que chamaram um auto de praça, que, prontamente, atendeu.

O mais interessante aconteceu: a casa "visitada" pelos malfeitores fica nas imediações do posto policial da cidade. O motorista ao reclamar o trote foi esclarecido por um dos policiais que se tratava de brincadeira dos meninos... Mas o soldado não se deu ao trabalho de observar o que os meninos faziam numa casa de familia, que se achava fechada, sem os seus donos.

E assim vão se repetindo, em nossa cidade, os casos dessa natureza, praticados por menores vagabundos que, por agirem sem qualquer corretivo, findam por se deixar seduzir por outras "aventuras" prejudiciais sob todos os aspéctos.

M. de A.

Não queremos...

(Conclusão da 3a. página)

de iria entregar ao Santo Padre uma cópia da milagrosa imagem do Santo Cristo de Esquipulas

"Só uma paz podemos desejar-disse D. Rossoli a paz de Cristo no reino de Cristo. Jamais a paz do comunismo, que quer uma paz de campos de concentração, de assasinatos de bispo, sacerdote religiosos e fiéis.

AVISO

Os Drs. José Nicodemus e Amauri Fernandes avisam ao publico e aos seus constituintes que instalaram um moderno escritorio de Advocacia — á av: Duque de Caxias 124 1.º andar, sala 102, Fone 2103, onde estão organizados para prestar serviços advocaticios em Inventarios e Partilhas Contratos em Geral — Demarcações e Divisões de Terras. Cobranças Executivas e amigaveis e quaisquer outras ações Civeis Comerciais Fiscais e Criminais. Aceitam questões no interior do Estado mediante contrato.

Auxiliar de Escritorio

Empreza Industrial, estabelecida próximo a esta Capital dispõe de vagas de auxiliar de escritorio. Exige-se que os candidatos sejam bons datilografos e tenham conhecimentos praticos de contabilidade, almoxarifado e correspondencia. Cartas de próprio punho com indicação de idade, estado civil, ordenado pretendido e fontes de referencias para

INDUSTRIA
RUA CHILE, 128-A
NATAL

Prefeitura Municipal de Natal

Balancête da Tesouraria, do dia 18 de Julho de 1952

RECEITA		
Saldo anterior	359.529,50	
Receita de hoje	20.046,70	379.576,20
DESPESA		
Pagamentos proc. ns. 3155, 2124 1935,3284, 3073 e P 144'52	11.430,00	
Pago Pessoal	650,00	12.080,00
Saldo para o dia 19	—	367.496,20
SENDO		
Em cofre	231.844,80	
No Banco do Rio Grande do Norte:		
C.C. e juros	120.848,20	
Fundo Esp. Calçamento	14.803,20	367.496,20

Diretoria da Fazenda da Prefeitura Municipal de Natal, em 21 de Julho de 1952.

Eribaldo Ferreira da Rocha
1.º Escriturário, padrão P.
VISTO
João Ferreira de Souza
Diretor da Fazenda

O JORNALISMO É UM DOS PODERES DO REGIME DEMOCRATICO.
BOWLES.

FARINHA DE TRIGO
ARAME FARPADO IOWA
CERVEJA BRAHMA
CIMENTO ZEBU'
GUARANA CHAMPANHA
RECEBEU E
VENDE PELOS MELHORES PREÇOS DE PRAÇA
A. MARTINS & CIA. LTDA
REI MIGUELINHO N.º 28
FONE 2505
— NATAL — RGN —

Cooperativa Central de Credito Norte Biograndense Ltda.
(Ex-Caixa Rural e Operária de Natal)
Séde - Rua Dr. Barata, 208 - Ribeira
Expediente - 9 ás 10,30 e 13,30 ás 15 horas (2a. a 6a. feira) - 9 ás 10,30 (aos sabados)
O mais popular dos estabelecimentos de crédito
Propulsor da Economia e do Trabalho
Faça hoje mesmo seu deposito
E' uma prova de confiança no Cooperativismo

Jogará em Recife o Central F. C.

Dois jogos, disputará o clube ferroviario na mauricéa

Está definitivamente assentada para o próximo mês de agosto, uma temporada do Central Futebol Clube, na capital pernambucana, patrocina pela Rêde Ferroviária do Nordeste. No dia 12 de agosto próximo, os ferroviários potiguares viajarão para a mauricéa, devendo estrear na tarde do dia 14, enfrentando a equipe do Jaboatão S. C. No dia 17, voltarão a se exibir para o público pernambucano os pebolistas natalenses, enfrentando desta feita, o esquadrão do Great Western, militante na 1a. divisão da FPD. Para o segundo jogo, o engenheiro João Galvão de Medeiros, diretor da E. F. Sampaio Correia, ofereceu riquissimo troféu, que recebeu a denominação de Engº. Gercino de Pontes, numa homenagem ao Administrador da RFN.

Tanto o Great Western como o Jaboatão, são constituidos de elementos radicados à RFN. A embaixada do Central, será das mais numerosas e dentre os integrantes do quadro, despontam Artemio, Barbosa, Toré, Abel, Dieb, Perequeté, Baiano e Wilson, elementos estes, sobejamente conhecidos nos circulos esportivos da cidade.

Posteriormente, voltaremos com informações mais detalhadas sobre a próxima excursão do clube ferroviário norte-riograndense, que se auspicia verdadeiramente sensacional.

DR. RAIMUNDO NUNES

CONSULTORIO: Av. Rio Branco, 623-1.º andar
OLHOS, OUVIDOS, NARIZ E GARGANTA
Horario — De 10 às 11 e 15 às 17 horas
Residencia — Rua Mipibú, 645 — Fone: 2852
NATAL — RIO GRANDE DO NORTE

VINHO CREOSOTADO FRAQUEZA EM GERAL (Silveira)

SANGUENOL



Contem excelentes elementos tônicos:- Fósforo, Cálcio, Arsenito de Vanadato de Sódio, etc.
OS PALIDOS, DEPAUPERADOS, ESGOTADOS, ANEMICOS, MAES QUE CRIAM, MAGROS, CRIANÇAS RAQUITICAS
RECEBERÃO A TONIFICAÇÃO GERAL DO ORGANISMO COM O
SANGUENOL

Campeonato da 2a. Divisão

Guanabara x Madureira jogarão amanhã

Iniciando a disputa do campeonato da 2a. divisão, teremos amanhã à tarde no éstadio da FND, o choque entre as equipes do Madureira e do Guanabara. Uma partida que promete ser das mais interessantes e movimentadas e por isto mesmo deverá levar à praça de esportes da Federação, um público bem numeroso.

Na manhã de domingo, o certame prosseguirá, com a realização do encontro entre o Sampaio Correia e o Estrela do Norte. Outro jogo bastante equilibrado e que auspicia-se movimentadissimo.

Humberto Gonçalves Bezerra

Cirurgião Dentista

Edificio Magaly — Av. Rio Branco 564 — 1o. Andar — telef. 21-92 — Expediente 14 ás 18 horas.
A noite mediante ajuste previo.

Domingo em Currais Novos

Recebeu o Sport Club Internacional, desta Capital, um convite para jogar domingo em Currais Novos onde enfrentará o Brejuí local.

A embaixada natalense seguirá amanhã, em onibus especial, ás 13 horas partindo da Praça Pio X sendo presedida pelos Drs Vicente Monteroso e João de Almeida Barros Lima, respectivamente Presidente de Honra e Efetivo e o Dep. Antonio Rodrigues, orador.

Vasto programa de recepção está sendo elaborado pelos Campeões do Interior e quadro desta Capital.

CARTÕES SOCIAIS

A tipografia do Centro de Imprensa S. A. mantem grande e variado estoque de cartões das marcas PELE DE CABRA, TELA, MAR FIM, ROYAL, REGENTE de diversos tamanhos.

Faça sua encomenda de cartões na A ORDEM.

Preços que desafiam competidores.

Esta noite, o jogo Tiradentes x Aero Clube

Adiado da ultima terça-feira, divido ás chuvas que cairam sobre a cidade, realiza-se esta noite na quadra da AABB, o jogo entre os quintetos do Aero Clube e Tiradentes, válido por mais uma rodada do certame de basquetebol.

A partida promete certa movimentação, todavia o five dos rapazes da FAB, desponta com as honras de favorito e deverá vencer a batalha. Entretanto, existem sobradas possibilidades para o Tiradentes, que inclusive, poderá surpreender.

Funcionará a bancada da AABB e os quadros serão os seguintes: AERO CLUBE — Chico — Bosco — Junior — Brack — Melo — Murilo TIRADENTES — Alberto — Claudionor — Itamar — Luinha — Balbino — Caninde e Pedro

Será contra o Potiguar, o jogo do Riachuelo

Por lamentável [illegible] noticiamos ontem o resultado na fonte [illegible] proximo dominge, do jogo entre Riachuelo x Atletico. Todavia hoje apressamo-nos a retificar o nosso êrro, para esclarecer que será contra o Potiguar, o primeiro comprimisso do clube naval, no certame citadino.

Qual poderá ser o resultado desse movimentado prélio, ainda não podemos adiantar, mas sabemos que os dois quadros se encontram em boas condições, devendo o jogo ser bastante disputado.

CASA A' VENDA

Vende se a casa nº 231, na Rua Ary Parreiras. Nº Alecrim, tratar a Rua Dr. Barata nº 216. Telefone 1927

ARMAZEM NATAL

Grandes estoques de Estivas, Molhados e Cereais Sortimento completo de bebidas nacionais e estrangeiras
Vendas em grôsso e a varejo Entrega a domicilio
AVENIDA RIO BRANCO 466 — TELEFONE 1910

A partir de Amanhã em Matinée o Exito de David Niven, Evelyn Keyes e Teresa Wright em:

Encantamento

"ENCANTAMENTO..." a mais bela história de amôr já filmada! "ENCANTAMENTO..." é um espetaculo soberbo! Poucas vezes o cinema apresentou cousa igual! Uma notavel apresentação da RKO, dirigida por SAMUEL GOLDWYN.

HOJE **REX** HOJE

A's 15.30 e 20.00 horas
Kay Hammond — John Justin em:

Amor funesto

Ultima exibição

HOJE **São Luis** HOJE

A's 15.30 e 20 horas
"MISTERIOSO DESAPARECIDO"
Juntamente com a 2a. Serie "MULHER TIGRE"

São Pedro — Hoje

Somente às 24 horas
Errol Flynn, Dean Stockwell e Paul Lukas em:

KIM

Filmado na India em TCHNICOLOR.

Não queremos a paz dos comunistas

CIDADE DO MEXICO, 25 (NC) — Amparado pelo govêrno, o comunismo emprende na Guatemala enganadoras campanhas de paz, atrevendo-se a usar retratos do Papa. Acusa o clero de "politicagem", não sendo essa senão uma faceta da questão. O comunismo acaba de conseguir uma reforma agrária que entrega ao govêrno o dominio da terra, deixando os camponêses como simples lavradores, sem propriedade.

Indubitavelmente o marxismo quer ter as boas graças do povo guatemalense apresentando-se como autor da reforma agrária. Assim, pretende apresentar o clero e a Igreja como inimigos da referida reforma e fatores da divisão nacional. Ao mesmo tempo não quer ferir o sentimento religioso da maioria, cuja fé é o catolicismo. Revestindo-se então de fórmulas como a paz mundial, usa palavras de Sua Santidade em suas campanhas, chegando à ousadia de mandar celebrar missas pela paz.

Compreende-se perfeitamente a enérgica intervenção do Arcebispo de Guatemala, D. Mariano Rossell Arellano, advertindo os fiéis:

"Com a inaudita perversão que caracteriza as organizações ateias do comunismo, estes lançaram pregões em que se utilizam as palavras sagradas do Santo Padre... para fins de propaganda de um comitê que usa a paz para enganar os catolicos".

"Os fiéis não se devem deixar surpreender quando êstes órgãos pro-comunistas mandarem celebrar missas, organizarem atos religiosos ou distribuirem propaganda católica; mas devem saber que são os eternos inimigos de Jesus Cristo e de sua Igreja; que como lobos metidos em pele de ovelhas, querem meter se no redil católico, para roubar a fé aos incautos e semear cismas e dissenções".

Entre as organizações responsáveis por essa campanha, figuram a "Aliança feminina Guatemalense" e o Comitê Pro Paz.

Um sintoma da penetração marxista no govêrno da vizinha República, é o matiz que tomou o Diário Oficial, "que pelo conteúdo da maioria de seus artigos e pelos títulos que dá até aos cabos internacionais, parece estar entregue de corpo e alma ao comunismo", segundo diz uma notícia católica.

O Diário afirmou que o páraco de Escuintla, uma cidadezinha do interior, falou contra a reforma, empenhado em dividir a população. A mesma publicação aizia que o Pe. Eugênio Arango tinha sido convidado por seus ouvintes, quando pregava na quinta Mauricio", a expôr sua opinião contra a lei agrária.

"Não nos espanta a insidiosa campanha que contra o clero se desatou, baseada em falsas informações, em jornais oficiais que servem ao comunismo", comentava dias depois o semanário "Verbum" de Guatemala.

Em carta ao Arcebispo, o Pe. Aranga aclarava: "Em vista de informações publicadas pela imprensa e pelo rádio, as quais me acusam de intervir na politica e no que se relaciona com a lei agrária, afirmo que essas informações carecem de veracidade. Em minhas pregações não abordei êsses assuntos".

"Verbum" diz que o Diário Oficial ataca o sacerdote porque êle cumpre sua obrigação "para com Deus Nosso Senhor, fazendo ver aos catolicos. Os fins ateus do comunismo e suas consequências sociais contra os preceitos divinos e em prejuizo da sociedade humana". Nós, católicos, continuaremos crendo que pregar estas verdades e repetí-las, não é uma ação politica ou censuravel, mas pelo contrário, uma ação elogiável".

D. Rossell avisa em sua circular, aos católicos, que o "Cominform" ordenou uma nova tática de ata que à Igreja, nos paises de tradição catolica como a Guatemala, a qual consiste em atacá-la, não de frente, mas infiltrando-se no seu seio, para formar clero cismático que os marxistas chamam de revolucionário e progressista. O Cominform ordenou aos comunistas que assistam aos atos religiosos, usem palavras do Papa, tomem parte em procissão e outros atos".

Os promotores de um dos Congressos Pro Paz realizados em Guatemala convidavam, com palavras do Santo Padre, a uma Missa na Igreja de S. Domingos, nesta capital. D. Rossell, além de enérgica condenação, apresentou-se no mesmo templo e falou do púlpito aos assistentes, sobre as mentiras do comunismo.

É tão dificil a situação na Guatemala, que o prelado teve que cancelar sua projetada viagem a Roma, on-

(Continúa na 4a. página)

LIVRE-SE DA TOSSE E DEFENDA OS SEUS BRÔNQUIOS COM
BENZOMEL

FALAR DOS FRADES E' FACIL. O QUE NÃO E' FACIL E' FAZER O QUE ELES FAZEM. Machado de Assis

Venceu o Corintians

S. PAULO, 25 — Mais uma vitoria colheu o Corintians, nas disputas do Copa Rio, ao derrotar na noite de ontem no Pacaembú, o quadro do Fonseca, numa peleja que teve bastantes incidentes. O placard foi de 2 x 1, tendo Claudio marcado os dois tentos da vitoria, sendo um de penalty, enquanto Cláudio foi o unico tentos uruguaios. A renda foi de 880.405 cruzeiros e a partida foi dirigida por Dimas de Oliveira, uma conduta deixou muito a desejar. Foram expulsos Romero e Miguez, do quadro oriental.

INDICADOR PROFISSIONAL

MEDICOS

DR. ARISTOFANES JORDÃO
ESPECIALISTA
(Curso intensivo de aperfeiçoamento em São Paulo, sob a direção do Dr. Dante Pazzanêse)
Tratamento das doenças do Coração e Vasos — Doenças internas
ELETROCARDIOGRAFIA
Consultas das 15.30 horas em diante
Consultorio: Av. Rio Branco n.º 564 — 1.º andar — Edificio da Casa Rio — Fone: 2192
Residencia: Rua Dr. Manuel Dantas, 398
Esquina da Av. Floriano
Fone — 2427

DOENÇAS DO ESTOMAGO INTESTINO FIGADO E VIAS BILIARES
Dr. MARCELO A. DE CARVALHO
Ex-Assistente da Faculdade de Medicina do Recife
TUBAGEM DUODENAL
Exame Microscopico da Bile-Provas Funcionais
CONSULTAS: das 15.30 em diante
CONS. Pr. João Maria 64 — 1º FONE 1671
RES. R. Jundiaí 664 — TIROL

DR. JOSE' ALFRAN
CLINICA MEDICA
Pele — Sifilis e Alergia
Ex-assistente da Clinica Dermato-Sifiliografica dos Profs. Ramos e Silva e Arminio Fraga — — Rio
Ex-interno do Serviço de Clinica Medica dos Profs. Vieira Romeiro e João Albuquerque — Rio
Dermatologista do Hospital Miguel Couto
Consultas
Das 14 ás 18 horas
Consultorio — Av. Rio Branco, 689 — 1.º
Residencia — Praça Pio X, 320 — Fone — 1374

Tratamento das Fraturas e Correção dos Defeitos Fisicos
DR. EUDES C. MOURA
Ex-interno do Serviço de Cirurgia do Prof. Barros Lima — Hosp. Sto. Amaro e da 2.ª Clinica de Ortopedia e Cirurgia Infantil do Hospital Manoel Almeida — Recife
CONSULTAS
das 15 ás 17.30 exceto aos sabados
Consl.: Av. Rio Branco, 596 1.º andar — sala 1
Residencia — Rua Seridó, 479
CIRURGIA

DR. J. A. DE BARROS LIMA
Ex-interno da Clinica Médica da Fac. Nac. de Medicina e do Pronto Socorro do Rio de Janeiro
Coração — Vasos — Aparelho Digestivo — Tubagem Duodenal — Reumatologia — Glandulas Endócrinas
Consultorio — Av. Rio Branco, 622 — Salas 3-4
As terças, quartas e sextas feiras, das 14 ás 18 horas
Residencia — Fone,1105 — Ramal 186

Clinica de crianças
DO
DR. FERNANDO MEDEIROS
Consultorio e residencia:
Rua Amaro Barreto, 1230 — Alecrim. Fone — 1937
Consultas: 10 ás 11 e 15 ás 18 horas

DR. ITALO CARVALHO
OUVIDOS — NARIZ — GARGANTA
OTO-RINO-LARIGOLOGISTA DO HOSPITAL "MIGUEL COUTO"
Ex-Interno do Hospital Santa Izabel (Bahia) Serviço do Prof. dr. Carlos Fêra
CONSULTORIO:
Av. Rio Branco, 596 — 1º andar — Sala 7
Das 14 — 17 horas
Residencia: Av. Rio Branco, 874 — Fone 2380

DR. PEDRO SEGUNDO
ESPECIALISTA
Vias Urinarias — Protologia e Sifilis
Cura Radical das hemorroidas, varises e hidrocelos, sem operação e sem dor. Doença da uretra, prostata, vesicula, seminais; bexiga e rins. Tratamento rápido das uretrites agudas e crônicas e suas complicações. Perturbações. Uretroscopia
Galvano Cautrio
Das 15 horas em diante
Consultorio: Edificio "Nova Aurora," Rua Dr. Barata, 241-1.º andar. Residencia: Rua Apodi, 377. Fone 13-60

Doenças Nervosas e Mentais
DR. OTTO JULIO MARINHO
Diariamente das 15 ás 17 horas
CONSULTORIO:
Av. Rio Branco, 589, 1.º andar

DR. PAULO SOBRAL
Da Maternidade "Januario Cicco"
Ondas curtas — Eletro-coagulação e Bisturi Eletrico — Partos e Doenças de Senhoras
Consultorio:
Praça João Maria, 74
Residencia:
Av. Prudente de Morais, 743

DR. MACHADO
DOENÇAS MENTAIS E NERVOSAS
CONSULTAS EM HORARIO PREVIAMENTE MARCADO
Consultorio e Residencia: Ansú, 419 — Fone, 1384

DR. VICENTE MONTEROSSO
Ex-Gynecologista e Obstétra do H. C. Aer do Rio de Janeiro
Ex-Chefe de Equipeda Maternidade Clara Basbaum do Rio de Janeiro
Cirurgia — Doenças das Senhoras — Partos sob Analgesia
Consultas — 2.as e 5.as Feiras, das 14 ás 18 horas — Sabados, das 9 ás 11.30 horas
Av. Rio Branco, 683 — 1.º andar — Sala 4

Clinica de crianças
DR. MIRABEAU PEREIRA
PUERICULTOR E PEDIATRA
Consultas: Das 15 horas em diante
Consultorio e residencia: Rua João Pessôa, 194 — Fone: 21-16

DR. GENARIO FLORIO
Clinica Médica do adulto e da criança — Doenças de senhoras — Partos — Perturbações da Gravidez — Tratamento das Varizes — Ondas Curtas — Eletrocoagulação
Consultorio e residencia — Av. Rio Branco, 587. Fone, 2411 — Horario: 15.30 horas, em diante

DR. MALTEZ FERNANDES
PARTOS e Doenças de SENHORAS
Clinica Geral
Consultas dias uteis das 9 ás 11 e das 14 ás 17 horas
Consultorio Pr. João Maria 75
Residencia — Hermes da Fonseca 944 — Tirol

DR. HERIBERTO F. BEZERRA
Doenças de crianças
Pediatra e Puericultor da Maternidade "Januário Cicco"
Ex-interno do Hospital das Clinicas da Universidade da Bahia — (Clinica Pediatrica Médica e Higiene Infantil do Prof. Hosannah de Oliveira
Consultorio — Rua Ulisses Caldas, 86-1.º andar — Fone 1902 — Das 14 ás 17 horas
Residencia — Rua Mossoró, 520

DR. SEVERINO LOPES
Insulinoterapia — Convulsoterapia — Eletrodiagnostico
DOENÇAS MENTAISE E NERVOSAS
(Ex-interno por concurso da Clinica Neurologica da Faculdade de Medicina da Universidade da Bahia e do Hospital Juliano Moreira — Serviço de Assistencia a Psicopatas da Bahia)
(Medico Assistente do Hospital de Alienados de Natal)
Consultas — Provisoriamente em sua residencia — Rua dos Paianases, 1378 — Antiga Av. 10 — Alecrim — Das 13 horas ás 18 — Diariamente

ADVOGADOS

ADVOGADOS
DJALMA ARANHA MARINHO
Residencia: Av. Prudente de Morais, 615 Fone — 14-56
DANTE DE MELO LIMA
Residencia: Rua Floriano Peixoto, 529
Escritorio: Av. Duque de Caxias, 152-1.º — Fone 15-70
NATAL

ANTONIO TOSCANO CAVALCANTI
ADVOGADO
Escritório: Rua Acre, 55 — 5.º andar — sala 507 — FONE 43-1296
Residencia: Rua Hilario de Gouvêa, 88-ap. 302
FONE 37-4662
RIO DE JANEIRO

ALVAMAR FURTADO DE MENDONÇA
E
CLOVIS GENTILE
ADVOGADOS
Avenida Duque de Caxias 110 1.º andar — Sala 107
Fone: 1608
"Edificio Bila"

JOSE' NICODEMUS
ADVOGADO
Inventarios e Partilhas — Causas Civeis e Criminais — Tribunais Fiscais e Comerciais
Aceita questões no interior do Estado, mediante contrato
Escritorio — Av. Duque de Caxias 124-1.º Andar — Sala 107
Fone 2103
Residencia — Av. Prudente de Morais, 579 — Fone 10-17

JONAS GURGEL
PROVISIONADO
Aceita causas civis, comerciais e Advocacia em Caraúbas. Apodi, Portalegre, Patú
Escritório e residencia: Praça Getulio Vargas, 69 — Caraúbas

BEL. EWERTON DANTAS CORTÊS
ADVOGADO
Escritório: Av. Duque de Caxias 114, (Edificio Bila) Sala 208 Fone 27-05
Residencia: Rua Trairi, 881

VICENTE DE SOUZA
ADVOGADO
Escritório e residencia: Rua Ponsêca e Silva, 1105 — Fone 2304 — Alecrim — NATAL

AINDA A ARCANUM

OTTO GUERRA

A encíclica "Arcanum", de Leão XIII, analisa e combate as falsas doutrinas modernas sobre o matrimonio cristão, os abusos do Poder Civil, que tantas vezes esquece o carater sobrenatural do matrimonio, quando mesmo entre povos primitivos, ou na antiguidade, ao se pensava no casamento, sempre se apresentava a ideia do mesmo sob a forma de uma instituição ligada com a Religião.

Leão XIII reivindica os direitos da Igreja em defender a dignidade do Sacramento, provando o poder até mesmo tradicional da mesma Igreja e condenando o erro dos regalistas.

Numa linguagem profetica, depois de descrever os males que acarreta a secularização do casamento, provendo novas decadencias, que temos visto em nossos dias, grandes males não só para as familias, como para os proprios governos ou Estados. Combate, assim, ardorosamente, o divorcio, recordando que se é muito grande a força do exemplo, maior ainda a das paixões.

Declara e prova que o divorcio é condenado pela historia e que a Igreja sempre o combateu, citando a firme posição dos Papas: Nicolau I contra Lotario; Urbano II e Pascal II contra Felipe I, rei da França; de Celestino III e Inocencio III contra Afonso de Leão e Filipe II rei de França; de Clemente VII e Paulo III contra Henrique VIII; de Pio VII contra Napoleão I.

Mostra, então, como é possivel que se, estabeleçam bôas relações entre o Poder Civil e o Religioso, sendo mesmo necessario ao bem publica essa harmonia.

Depois de estabelecer uma serie de normas práticas termina pedindo que todos sejam reconduzidos ás sendas do dever, recebendo-se em matrimonio legitimo os que estiver unidos de maneira irregular, tendo em vista a sua salvação eterna, invocando, para tanto, as benções de Deus.

Assembléia da Cooperativa Agro Pecuaria de Augusto Severo Ltda.

Conforme ata remetida a Divisão de Cooperativismo do DAMC., á Cooperativa Agro-Pecuaria de Augusto Severo Limitada, realisou, no dia onze de Julho corrente, independent e de assistencia dos Inspetores da referida Divisão.

Na aludida Assembléia, foi procedida a eleição dos novos Conselhos de Administração e Fiscal, que ficaram assim constituidos:

Conselho de administração

Manoel Joaquim Véras — Presidente, Donato Mélo — Gerente, Eduardo Oliveira — Secretario, Francisco Procopio de Albuquerque — Conselheiro, Antonio Ferreira de Melo Filho — Conselheiro.

CONSELHO FISCAL
Membros efetivos

João de Oliveira, Francisco de Assis Vale, Vicente Loiola.

Suplentes

Francisco Henrique de Lucena, José Amancio de Azevedo, Gervasio Nilo da Silva.

Na eleição realizada, houve alteração na presidencia para a qual foi eleito o Sr. Manoel Joaquim Véras, em substituição do Sr. Francisco Procopio de Albuquerque, eleito para um cargo de Conselheiro, no Conselho.

RAIMUNDO DE FREITAS BARROS
ADVOGADO
Rua Princeza Isabel, 702
NATAL — Rio G. do Norte

DR. PEDRO COELHO
DOENÇAS NERVOSAS E MENTAIS
— ELETROCONVULSOTERAPIA —
Ex-interno dos Hospitais de Alienados (Tamarineira) e Correia Picanço do Recife
CONSULTAS
Das 15 às 17 horas
CONSULTORIO
Av. Rio Branco, 564-1.º andar
EDIFICIO MAGALY
RESIDENCIA
Rua Seridó, 454 — Fone 23-96

Noticiário Natalense

SR. DINARTE MARIZ Deverá chegar amanhã a Natal, o sr. Dinarte Mariz, grande industrial no Estado e 1o. vice-presidente da UDN.

Nesta capital, o diretor-presidente de TRIBUNA DO NORTE, entrará em contacto com os seus amigos, e cuidará de assuntos de sua firma, Importadora Dinarte Mariz S.A.

I CONGRESSO DE ALFAIATES Realizar-se-á entre os dias 6 e 8 de setembro próximo na Capital Federal, o I Congresso de Alfaiates. Para representar a classe norte-riograndense naquele conclave, foram escolhidos os srs. Apeles Lemos e Francisco Placido, os quais, viajarão dentro de poucos dias para o Rio de Janeiro.

MANTIDO O PREÇO DO PAO Em sua reunião de ontem, o plenário da COAP, por unanimidade, decidiu não conceder o aumento no preço do pão, pleiteado pelo Sindicato dos Panificadores.

CASAS DO I.A.P.C. Segundo se anuncia, já está depositada no Banco do Brasil, a importancia de dois milhões e seiscentos mil cruzeiros, para a construção de 50 casas, pelo I.A.P.C. Tais residencias, serão erguidas no bairro do Tirol, no corrente ano.

EXPOSIÇÃO DE DORIAN GRAY Finalmente amanhã ás 17,30 horas, inaugurar-se-á sob o patrocinio de Revista de Letras a Segunda Exposição de Pintura de Dorian Gray, que vem constituindo motivo de ansiedade por parte do povo, dado a sua colaboração não só em Revista de Letras, mas no suplemento do Diario de Natal. Dando com o inaugurada a exposição, falará o contista Geraldo Carvalho, diretor de Revista de Letras, dissertando sôbre as atividades artisticas do jovem pintor natalense e sua pintura. Fôram distribuidos convites as autoridades, a imprensa e ao póvo, afim de abrilhantarem a inauguração da Segunda Exposição de Pintura, aliás a primeira a realizar-se no corrente ano, nesta Capital.

ANTONIO FREIRE DA COSTA De sua viagem ao Sul do País regressou ontem, por via aérea, o Sr. ANTONIO FREIRE DA COSTA, Funcionário da Delegacia Regional do Ministério do Trabalhando, neste Estado, onde chefia a Secção de Sindicalisação e Sindicatos.

O Chefe da Carteira Sindical da Delegacia do Trabalho esteve nas cidades do Rio de Janeiro, Juiz de Fôra, São Paulo e Belo Horizonte, no trato de assuntos relacionados com a Repartição em que serve, ocasião em que aproveitou para visitar amigos e pessôas de sua família.

No seu retôrno a esta capital, o Sr. Antônio Freire foi passageiro do "Skymaster" da Aerovias Brasil, da linha Rio de Janeiro-Mismi, no trecho compreendido entre a Capital Federal e a cidade do Recife.

NOSSAS OFICINAS ESTÃO APARELHADAS COM MAQUINAS MODERNAS E PESSOAL HABILITADO
Confecção de qualquer serviços gráficos e de PAUTAÇÃO
— PARA —
CONFEITORIAS
NOSSOS PREÇOS SERÃO OS MAIS BAIXOS DESTA PRAÇA

CAFE' RIO GRANDE
O proprietario do Café Rio Grande, avisa a sua distinta freguezia, que continua colecionando os saquinhos vasios. — Cada 20 saquinhos terá direito a valiosos premios. — Junte 20 sacos vasios de Café Rio Grande e vá ao Mundo Português, á Rua Dr. Barata Negocio, 1410 e informe-se das grandes vantagens que lhe oferece o PURO E SABOROSO CAFE' RIO GRANDE.

Comemore suas festas oferecendo o afamado "chopp Antartica", distribuido nesta Capital pela firma João Teixeira de Carvalho, Rua Dr. Barata, 235 — Ribeira.

A ORDEM

NATAL — Sexta-feira, 25 de Julho de 1952

Associação de Professores do Rio Grande do Norte

ASSEMBLÉIA GERAL EXTRAORDINÁRIA

(2.ª E ULTIMA CONVOCAÇÃO)

Não se tendo realizado, por falta de número legal, a Assembléia Geral Extraordinária convocada para o dia 24 deste, na qual seria discutido e aprovado o ante-projeto da reforma dos Estatutos, fica convocada para o dia 2 de agosto p. vindouro, às 15,00 h (quinze horas), a 2a. e última reunião da aludida Assembléia, que deliberará com o número de sócios presentes, de conformidade com o artigo 13, § 1º dos Estatutos.

Secretaria da Associação de Professores do Rio Grande do Norte em Natal, 24 de julho de 1952.

Geraldo Magela da Cruz — 1.º Secretário

Visita dos marianos às ruinas de Cunhaú

Festiva recepção aos visitantes, na cidade de Canguaretama

Conforme ficou assentado na ultima reunião da Congregação Mariana da Catedral, em conjunto com os sodalicios do Alecrim e da Ribeira, os legionários da fita azul farão uma visita, domingo, ás ruinas históricas da capela de Cunhaú, no município de Canguaretama.

Essa excursão está a cargo do Setor Esportivo e Diversional da Congregação, que tem à frente o congregado Antonio Damasceno Lucas.

Os marianos partirão de Natal, em transportes especiais, ás 8 horas, visitando a cidade de Canguaretama, onde será prestada festiva recepção aos marianos natalenses. Pelas familias dos industriais Francisco Galazans, José Maranhão, Gilberto Gomes e Meira Lima será oferecido almoço aos excursionistas, que à tarde visitarão ás ruinas de Cunhaú, sobre cuja historia falará o Professor Hélio Galvão.

Antes do regresso, haverá uma concentração em frente à matriz local, organizada pelo revmo. pe. Alcides Pereira, vigario de Canguaretama, grande animador desse movimento em torno de Conhaú.

ATENÇÃO
VICENTE P. AVELINO
Rua Ulisses Caldas, 199 — Natal Telefone 1134 — Telegrama "Venus"
Material Dentário pelos menores preços — Atende pelo Reembolso Postal com a máxima prontidão.
Distribuidores exclusivo dos afamados dentes acrilicos.
"NOVO ULTRAFORM"
Ouro, Solda etc...

A Virgem das Candeias

Na matriz de Canguaretama está a imagem de Nossa Senhora das Candeias, padroeira da capela de Cunhaú. Segundo investigações historicas autorizadas, é a mesma imagem que presenciou a 16 de julho de 1645 o massacre dos cristãos que assistiram ao Santo Sacrificio da missa.

Depois do Congresso Eucaristico de Canguaretama a imagem foi conduzida a Mossoró, onde esteve exposta a veneração pública durante o Congresso Eucaristico daquela Diocese. E mais recentemente foi trasladada para esta Capital em memoravel procissão de desagravo.

A imagem é talhada em madeira, trabalho de artista português, ao que tudo indica.

Os congregados marianos no proximo domingo vão mais uma vez homenagear o vulto historico, reliquia do nosso passado e da nossa fé. Cunhaú deve ser constantemente lembrado: a firmeza dos cristãos que ali encontraram o martirio representa um forte contraste com a vida de muitos cristãos de hoje, cheia de concessões injustificaveis.

Em Canguaretama no proximo domingo essas coisas devem ser repetidas, com mais uma homenagem prestada aos martires de Cunhaú.

Livros Novos

"VARZEA DO AÇÚ"

Acaba de entar em circulação a segunda edição de "VARZEA DO AÇÚ", de autoria do escritor MANOEL RODRIGUES DE MÉLO. É um notável estudo, do que ele viu e sentiu na várzea do rio Açú.

A segunda edição, melhorada e revista, é um precioso testemunho dos costumes varzeanos.

A maneira de preparar os pratos regionais. O rio com as suas enchentes a levar, na correnteza, os caules de vegetais de todos os tamanhos. O inverno trazendo a costumeira alegria aos homens do campo varzeano. As poesias de Albertino Macêdo. As fazendas com o vaqueiro encourado, a "FERRA" do gado. A organização arquitetonica das casas varzeanas com linhas e ripas de carnaubeiras. Os ultos e tipos da várzea. As festas e as tradição. Tudo constitue o cenário que MANOEL RODRIGUES pintou, dando como moldura o rio grande a escorregar sôbre a arêia alvadia e a desenhar aquí e alí curvas e contórnos.

Está, assim enriquecida a literatura potiguar com mais essa valiosa colaboração, que representa realmente um livro de primeira qualidade, enfeixando a vida varzeana, a qual, não se apagará com o perpassar dos anos, porque se eternizou num livro que servirá de legado a quantos no futuro queiram reviver a várzea do Açú em suas verdadeiras linhas.

O autor de "CAVALO DE PAU" foi feliz na escolha do assunto e ganhou mais uma glória por se enveredar por um caminho que é o da bôa literatura.

A edição está quase esgotada num atestado do valor do trabalho e da capacidade intelectual do autor.

Retiro das Senhoras

Na proxima 2a. feira 28, ás 9 horas, no Colegio Imaculada Conceição, terá inicio o retiro das senhoras.

Já é grande o numero de adesões, prova evidente de que as senhoras de Natal bem compreendem o grande valôr do retiro espiritual e penetram o seu verdadeiro sentido.

Continuam abertas as inscrições no Colegio Imaculada Conceição e no Centro Social Divina Providencia.

MOVEIS Á VENDA

1 Sala de Jantar nova, estilo Chipandale.

1 Quarto completo do mesmo estilo 1 Grupo de sala novo com molas finissimas.

1 Grupo de ferro para terraço e outros moveis avulsos.

Ver e tratar à Rua Ana Néri, 365 do lado do Colegio Sete de Setembro a qualquer hora

Antonio Soares Filho
ADVOGADO
Av. Floriano Peixoto, 812
Fone 17-28

Sociedade

(Conclusão da 2a. página)

Viajantes:

Tercio Caldas — Acompanhado de sua exma. familia chegou ontem a esta capital o sr. Tercio Fagundes Caldas, academico de medicina no Recife e funcionario de categoria do Dasp, na capital pernambucana.

Nesta cidade o ilustre viajante que é pessoa das destacadas dos meios sociais e do marianismo pernambucano e norte riograndense ao mesmo tempo, demorar-se-á alguns dias, em visita á pessia de sua familia.

Hoje pela manhã tivemos a grata oportunidade de abraçar esse nosso cooperador o qual se acha hospedado na residencia de seus pais, á rua Maxaranguape 611

NASCIMENTOS

— Na manhã de hoje o lar do casal André Vidal de Souza, linotipista deste orgão e de sue exma. esposa d. Margarida Gama de Souza, foi enriquecido com o nascimento de uma interessante garota que na Pia Batismal receberá o nome de Ana Maria

Por tão feliz acontecimento os pais da recem nascida vem sendo muito cumprimentado

EDUCAÇÃO E SAUDE

E' preciso evitar a tuberculose

Os governos de tôdas as nações cultas vêm-se preocupando a fundo com o problema da tuberculose que é, no Brasil, segundo a frase de Barros Barreto, o problema sanitário n.º 1.

A luta contra a tuberculose consubstancia essa preocupação e é expressa por um complexo de medidas e de organizações que visam atacar a peste branca, sob todos os seus aspectos.

As medidas de luta antituberculosa são na sua essência, meios de luta antinfestuosa, já consagrados no combate às epidemias. Exprimem se no seguinte princípio: **desobrimento e erradicação dos focos de infecção.** Ao mesmo tempo, completam-se por um conjunto de providências que visam, tôdas, levantar a resistência dos sãos, tornando-os mais fortes diante da tuberculose. Sendo impssivel, no momento, extinguir totalmente as fontes de contágio, porque há, nos grandes centros urbanos, oportunidades, permanentes de infecção, é natural que se procure tornar o organismo mais resistente á contaminação tuberculosa, o que se consegue de duas maneiras. A primeira, é o chamado aumento da resistência não especifica, expressa por todos os fatôres que levantam o nivel geral de saúde, tornando o individuo mais forte, mais resistente, mais saudável. A segunda, é o aumento da resistência especifica, que consiste na criação artificial de certa resistência especifica do homem contra a turbeculose obtida pela vacina B.C.G. (Bacilo de Calmette e Guerin)

O descobrimento dos focos de infecção faz-se, já o vimos, pelo exame radiológico em serie e pelo exame sistemático aos raios X de todos os suspeitos de tuberculose. Tais exames são praticados no **dispensário de tuberculose**, espécie de pôsto avançado da luta contra o flagelo, que tem, como primeiro encargo, o diagnóstico da tuberculose.

O dispensário tem função educativa, pois ensina os doentes a não propagar a tuberculose e ensina os sãos a evitá-la.

A destruição dos focos de infecção faz-se de 2 modos: **isolamento** dos incuráveis e **tratamento**, cujo objetivo é a cura, com a consequente supressão da propriedade contagiante.

A cura da tuberculose não visa apenas o individuo, tem indiretamente alta função de proteção. O individuo curável tem de ficar bom, não só em bem de si próprio, como pela sociedade, perante a qual tem deveres. Se êle pode perder pelo tratamento, essa triste propriedade de transmitir a donença, não o fazendo procede como criminoso, como inimigo do povo. Por isso, na Alemanha, já se criaram estabelecimentos destinados ao tratamento forçado dos tuberculosos, destinados a tal classe de doentes.

A cura da tuberculose tanto pode ser **ambulatório**, nos dispesários, como um regime de internação nos sanatórios ou hospitais sanatórios.

Os doentes incuráveis devem ser isolados, havendo para isso hospitais ou abrigos próprios. Se, por motivos sentimentais, o tuberculoso não se quer internar, poderá ser isolado em casa, desde que para tanto siga, rigorosamente, as prescrições dos médicos e enfermeiros, no sentido de não ser agente de propagação da doença.

A solução ideal para o problema seria, pois, a cura dos doentes, que realiza uma verdadeira esterilização dos focos de infecção. Infelizmente, como ainda não se conseguiu um remédio especifico para a tuberculose, a cura só é possivel à custa de tratamento penoso, demorado e extremamente caro. Ao possibilidades de cura são tanto maiores quanto menos avançada a doença, donde a intensificação da campanha em prol do diagnóstico precoce. Realmente, nos casos precoces e iniciais, é maior a porcentagem de curas e mais brilhantes são os resultados clinicos, sociais e econômicos.

Infelizmente, tôdas as estatisticas do mundo inteiro consignam êste fato desolador: **Os doentes chegam ao conhecimento do médico tarde demais, num periodo tão avançado da doença, que as** bilidades de cura são tanto **muito escassas.** E' triste verificar que 80% dos pacientes que procuram o médico, espontâneamente, porque se sentem doentes, já estão condenados à morte e já espalharam largamente a tuberculose em volta de si.

Essa triste verificação se, de um lado, levou os medicos a intensificarem a campanha do diagnóstico precoce, hoje eficazmente aparelhada, graças, como vimos, ao exame radiológico em série, de outro, justificou também o grande movimento de profilaxia da doença.

Mais vale prevenir do que remediar. **E' preciso evitar a tuberculose.**

As medidas que visam a destruição dos focos de contágio, pelo isolamento ou pelo tratamento, muito concorrem para a profilaxia do mal. Mas, no estado atual, sendo, como vimos, o contágio universal e ubiquitário, o que se impõe é defender o organismo do contágio, por assim dizer, dificilmente evitavel

DR. JESSE' D. CAVALCANTI
CIRURGIAO DENTISTA
Consultório e residencia: Av. Deodoro, 432 — Fone 1428
Expediente: Das 14 ás 18 horas — Aos sabados das 8 ás 11 horas

O Meu Comentario

Neste tumultuar de grandes acontecimentos esportivos, como à Copa Rio e os Jogos Olímpicos de Helsinki, um fato, digno de menção, mas que tem passado despercebido, é a atuação do novo quadro de aspirnates do Flamengo.

Preparado para representar o clube, enquanto os titulares estivessem em excursão no estrangeiro, houveram-se com tal brilho que somente capitularam no último compromisso, por 1 x 0 depois de tremenda luta com o América, chegando ao honroso posto de campeão do Torneio Martins da Rocha.

Agora, estão em excursão a cerca de um mês. Jogaram nove vezes e não sofreram uma única derrota. Varias cidades do interior mineiro foram visitadas e em todas elas, soube a jovem equipe rubro-negra deixar o marco de sua passagem, quer no terreno desportivo, quer no terreno da disciplina e das boas maneiras.

Vai assim o Flamengo desenvolvendo o seu programa de trabalho no setor do football profissional organizando-se e instalando-se — o campo vem de passar por ampla reforma e os vestiários foram remodelados externamente e ajardinados e a grande concentração em pleno funcionamento, com seu almoxarifado e despensa, trazendo ordem e economia para o clube. E agora na formação do plantel profissional surgem dois quadros, que simultaneamente estão produzindo rendas, para a manutenção do departamento de football, além de bons valores para a defesa das cores rubro-negras.

Hoje a delegação rubro-negra retorna a sua base pelo rodoviário depois de sua grande campanha. Daqui enviamos o nosso abraço para os seus componentes, que sob a direção deste profissional modelo que é Jaime de Almeida e do técnico Oto Vieira deram cabal cumprimento ao programa de trabalho de Flavio no Flamengo.

FLORITA COSTA

Para ler no onibus

1. O Horto das Oliveiras presenciou o maior drama da natureza: um Deus chorando lagrimas de sangue por uma humanidade que persiste no mal ao provocar tanto a sensibilidade do Ser Divino.

2. Quando sentimos profunda compaixão pelos que sofrem as agruras da vida, podemos estar certos de que o espirito de Deus ainda habita em nós, pois, os maus se caraterizam pelo odio ao seu semelhante.

3. há um terrivel isolamento, insuportal das almas: é a solidão sem Deus que traz tantas consolações aos que são solitarios no seu coração.

Pe. Emerson Negreiros

LEITURA PRECAUTELADA NA LOMBADA

ANO XVII — RIO GRANDE DO SUL — SABADO — 27 DE JUNHO DE 1953 — Num. 6[illegible]

Supera os nossos recursos

Setenta a oitenta milhões de dollares

Não disporemos de meios para amenizar a situação

Severas medidas de restrições nas importações

RIO, 26 — Com respeito aos atrasados comerciais entre o Brasil e Estados Unidos, dentro em breve atravessará os nossos proprios recursos para os quais não disporemos de meios para amenizar o situação. A reportagem foi informada que ainda este mês terá o Brasil disponibilidade cambiais em dollares, a ordem de 70 a 80 milhões, esperando-se que se obtenha suprimento semelhantes nos meses subsequentes. Isto contudo não implicará no afrouxamento pela CEXIM. Severas medidas de restrições vem sendo impostas nas importações.

Promovido a Marechal

ALEXANDRIA, 26 — O General Mohamed Nagib Bey que acaba de ser nomeado comandante chefe das Forças armadas Egpcias foi promovido ao posto de marechal anunciou, ontem, numa entrevista a Imprensa o primeiro ministro Aly Mahel. Por outro lado o general Abdel fatta Nasr Bey foi ontem nomeado comandante chefe da Policia do Cairo.

ACUSADO DE NEGLIGENCIA

Processado o General Robert Grow — Roubados os documentos — Terá carater secreto

FORT MEAD — Maryland, 26 — Começou em Fort Meade o processo contra o general Robert Grow, acusado de negligencia em suas funções. Quando era adido militar em Moscou, o general Grow escrevia um diario pessoal que lhe foi roubado e no qual ele se declarava certo da necessidade de uma guerra entre os Estados Unidos e a Rússia. O processo diante do Tribunal Militar realisa-se a portas fechadas em virtude do carater secreto dos documentos que serão apresentados.

Não pagou os direitos aduaneiros

Foi feita apreensão das armas — Encomenda do Exercito — Instaurado inquerito

RIO, 26 — Informam do gabinete do Ministro da guerra que o departamento tecnico do Exército encomendou à firma Norte-sul Ltda. certo numero de pistolas para fornecimento a oficiais do exercito. Parte dessas armas, entretanto, após o desembarco alfandegario o foi transportado para escritorio daquela firma. A Alfandega do Rio, realizando vistoria ali constatou que não tinha sido pagos direitos anuaneiros, procedendo então sua apreensão. Tomando conhecimento do fato através da comunicação feita pelo inspetor da Alfandega, o ministro da Guerra determinou a abertura de um inquerito Policial-Militar para a apuração detalhada do acontecimento.

PROSSEGUE VIAGEM A COMITIVA DE ALTAS PATENTES

Desembarque em Parnamirim — Cumprimentos do Governador

Conforme estava anunciado chegou ontem a Parnamirim uma comitiva de alunos da Escola Superior de Guerra, e composta de altas patentes do Exercito ,Marinha, Aeronautica ,além de diversos diplomatas e auxiliares.

Assim é que às 14.30 horas de ontem aterrisaram àquela Base três aparelhos da Força Aera Brasileira .

Ao desembarcar a ilustre comitiva recebeu os cumprimentos oficiais do governador Silvio Pedroza que se achava ladeado de seus auxiliares ,tendo em seguida o comandante da comitiva em apreço, general Cordeiro de Farias passado em revista à tropa da Base Aerea, que lhe prestou as continencias de estilo .

A' noite os visitantes que retornam de uma viagem de estudos a Amazonia foram recepcionados com um jantar oferecido pelo Comandante da Base Aerea de Natal, coronel Honorio Kroeler. Hoje, às 6 horas a caravana prosseguiu viagem.

NOSSAS OFICINAS ESTÃO APARELHADAS COM MAQUINAS MODERNAS
— PARA —
Confecção de quaisquer serviços graficos e de PAUTAÇÃO
NOSSOS PREÇOS DESAFIAM COMPETIDORES

Noticias Catolicas

VIENA, 26 — Espera-se a participação de 40.000 rapazes e moças na Semana da Juventude Catolica que se efetuará nesta capital, em setembro. Foram convidadas a participar das comemorações, varias delegações estrangeiras. A juventude austriaca conta com 150.000 socios em todo o pais.

CLUBE CENTRAL CATOLICO JAPONES

NAGOYA, 26 — Esta formado aqui o Clube Central Católico Japonês, entidade que tem por objetivo aproximar entre si os intelectuais catolicos japoneses e promover o estudo de problemas e questões de interesses para a Igreja; o Pe Luis Pache SVD, reitor da Universidade Catolica de Nanzan, é o Presidente do Clube.

ATACAM DIARIAMENTE A IGREJA

MANILA, 26 — Os Testemunhas de Jeová acharam conveniente atacar diariamente a Igreja Catolica, durante sua Assembléia Nacional, reunida em Santa Barbara; os catolicos protestaram perante o Governo e exigiram que os "Testemunhas" respeitassem a fé dos habitantes do povoado; a assembléia invocou os principios da "tolerancia religiosa Por fim o prefeito de Sta. Bárbara cancelou a permissão para a referida Assembléia e pediu aos protestantes que continuassem suas reuniões a quilometros e meio da aldeia, para evitar disturbios.

OS DEZ MANDAMENTOS

CHIBA, 26 — Poucas vezes o Pe. Sean Blanchfield, Missionario de S. Columbano havia tido um auditorio mais atento e ansioso de tomar notas; os lapis lançavam chispas nas mãos dos estudantes do curso secundário que o tinham convidado para falar, embóra não fossem católicos, parece que jamais tinham ouvido coisas semelhantes O tema desenvolvido pelo Pe Blanchfield foi "Os Dez Mandamentos".

NOMEADO ADMINISTRADOR EM NUFLO

Vaticano, 26 — D Francisco Jose Reinhammer Bispo titular de Apora e vigario apostolico de Chiquitos, na Bolivia, foi nomeado administrador do novo vicariato de Nuflo de Chavez nesse pais segundo decreto da Sagrada Congregacao de Propagacão da Fe Os padres jesuitas Isidro Iriarte e Antonio Rojas foram nomeados diretores nacionais da Propaganda da Fé no Paraguai e Paraguai respectivamente

Casos de Leucemia em Hiroshima

Efeitos da Bomba Atomica

TOQUUIO, 26 — Duzentas e oitenta e duas mil pessoas que residiam em Hiroshima no dia 6 de agosto de 1945, quando foi lançada na mesma cidade uma bomba atomica e morreram em consequencia da explosão dessa bomba. Segundo documento detido em 23 do corrente e publicado pela comissão encarregada de avaliar as perdas devidas a bomba atomica. A população da mesma cidade era de quatrocentas mil pessoas. Noticia-se por outro lado que referida comissão procura determinar atualmente as causas de frequencia anormal, casos de luecemia recentemente assinalados na região que poderiam ser uma consequencia da bomba atomica

DELEGACIA DOS TRANSPORTES SUBURBANOS no Rio de Janeiro o engenheiro Saltzoff

RIO, 26 — Encontra-se, nesta capital o engenheiro Alexandre N. Saltzoff, membro do Banco Internacional e relator do projeto de emprestimo a ser concedido por aquele estabelecimento de credito, para aquisição de novas unidades eletricas para a Central do Brasil. O sr. Saltzoff veio ao Brasil para ultimar os detalhes de compra das 95 unidades eletricas já encomendadas nos Estados Unidos e que fazem parte do plano organisado para melhoria dos transportes suburbanos dessa ferrovia.

Objeto extranho cruza os ceus norte riograndense

Seria um disco voador — O que ocorreu na manhã de ontem em Fernando Pedroza

A nossa reportagem foi despertada na manhã de hoje com a noticia de que na cidade de Fernando Pedroza, antiga São Romão, fora avistado um desses propalados "discos voadores". O fato chamou a nossa atenção, tendo a nossa reportagem entrado imediatamente em ação. Assim é que conseguimos saber que na manhã de ontem várias pessoas que se encontravam na estação daquela cidade tiveram sua atenção despertada por um objeto luminoso que se movia à altura da linha orisontal. O corpo movia-se em todas as direções deixando transparecer grande luminosidade ao ser atingido pelos raios solares. O extranho objeto fazia pirueta de varias formas subindo, descendo, movendo-se em grande velocidade

Hoje pela manhã fomos procurados pelo sr. Gerson Lopes da Silva, funcionario da Estrada de Ferro Sampaio Correia o qual nos veio fornecer algumas informações em torno do assunto. Assim, disse-nos o referido funcionario que o fato registrou-se aproximadamente às 6.10 da manhã de ontem, chamando a atenção de quantos ali se encontravam. Segundo o informante o objeto em apreço tinha a forma arredondada deixando transparecer uma côr cinza asulada e desenvolvendo grande velocidade, motivo porque não pode ser melhor observado.

Enquanto isso, informa-se que tambem na cidade de Angicos identico objeto foi avistado não somente por habitantes daquela cidade mas por pessoas que viajavam pelas estradas. Ao mesmo tempo nas povoações de Pichoré e Residencia, no municipio de Santana do Matos outras pessoas tiveram a oportunidade de ver ligeiramente o estranho corpo.

A verdade é que noticias semelhantes já surgiram em outras partes do territorio nacional, enquanto até o momento, não houve quem tivesse uma conclusão segura em torno do assunto

O JORNALISMO É UM DOS PODERES DO REGIME DEMOCRATICO. BOWLES.

Promoções de oficiais brasileiros

RIO, 26 — Esta sendo aguardado dentro de poucas horas pelo ministro da guerra os decretos de promoções de oficiais das Armas de Serviços atingidos pelas vagas previstas nos diferentes quadros de oficiais superiores de acordo com o decreto 1950.

Novo racionamento de energia eletrica

RIO, 26 — Possivelmente começara em 1 de agosto proximo o novo racionamento de energia eletrica atingindo as industrias, repartições publicas, estabelecimentos comerciais casas de residencias. O coronel Aleyr Coleso presidente do conselho nacional de aguas e energia eletrica declarou que a situação esta piorando assustadoramente Os abusos tem sido os mais flagrantes Casas comerciais encerram seus expedientes e a iluminação [illegible]

O custo de vida nos Estados Unidos

Washington, 26 — O custo da vida nos Estados Unidos, alcançou novo recorde Segundo estatistica no bureau do trabalho, o indice dos preços subiu 0.3 por cento, num periodo de trinta dias, terminando em meados de junho.

Alvo de carinhosas manifestações

PARIS, 26 — A esposa do presidente da Republica do Brasil senhora Getulio Vargas e alvo de carinhosas manifestações de simpatia por parte das mais altas personalidades do Brasil e da França desde a sua chegada a esta capital.

Crime na Paraiba

João Pessoa, 26 — Informam do municipio de Mamanguape que ocorreu ali um crime barbaro quando foi decaptado o agricultor Antonio Leandro. Os criminosos foram Francisco Felix e seu filho Severino que preparam uma emboscada. A Policia prendeu os criminosos os quais declararam "Antonio não soube morrer, pois, clamando pedindo não o matasse".

O QUE OCORRE NO MUNDO

NOTICIARIO DO USIS

NOVA YORK, 26 — Pelo transatlantico "BRASIL" partiram com destino para o Rio de Janeiro o sacerdote budhista Kochi Otoni e sua esposa a mais jovem irmã da imperatriz do Japão. Otoni que é chefe do templo budhista de Kegyto, centro budhismo no Japão, espero passar dois meses no Brasil falando as congregações niponicas, devendo visitar São Paulo e outras cidades. Viaja o mesmo acompanhado de seu secretario Chitokk Furukawa tambem sacerdote budhista.

ROMPERAM AS RELAÇÕES

CARACAS 26 — Foi conseguido um entendimento entre a Venezuela e a Tchecoslovaquia, sobre a saida dos diplomatas tchecos de Caracas e dos venezuelanos de Praga devendo haver tambem o rompimento das relações diplomaticas. Ambos partirão [illegible] do apoio soviético [illegible] Cuba e Guatemala.

CESSOU A GREVE

WASHINGTON 26 — Cessou a greve dos [illegible] que [illegible] contrato [illegible] houve [illegible] [illegible] [illegible] mente de 16 centavos por hora e mais 5 no chamado beneficio do maçaneta. A industria foi autorisada a aumentar em 5 dollares e 20 centavos por toneladas o preço do aço. Haverá portanto assim uma compensação para o aumento de salarios dos metalurgicos.

INAUGURAÇÃO DA REDE ELETRICA FERROVIARIA PARIS-LYON

PARIS, 26 — A rêde eletrica ferroviaria Paris-Lyon foi inaugurada oficialmente pelos Srs. André Morice, Ministro das Obras Publicas.

Um comboio de 16 vagões rebocados por uma maquina elétrica de 4.800 CV de força tendo partido de Paris ás 9h.35, chegou em Lyon as 14h 58 dois minutos antes da hora prevista. Esta composição de 500 metros de comprimento, pesando 873 toneladas efetuou o percurso de 512 quilometros em pouco mais de cinco horas

UMA OFENSIVA COMUNISTA NÃO PODERIA DURAR MAIS DE TRES SEMANAS

WASHINGTON 26 — O general Mark W. Clark declarou a revista "News and report" que os comunistas na Coreia "não poderão sustentar uma ofensiva em larga escala por mais de duas ou três semanas" e que "sofrerão nesse caso perdas substanciais". Disse mais que os bolshevistas aproveitaram a tregua das conversações do armistício a fim de aumentar o seu poderio. Clark estima em "perto de um milhão" os efetivos atuais dos vermelhos.

Apezar disso, as forças da ONU, segundo o seu comandante, qualitativamente são melhores. "Confiamos", frizou o general, "em que imperemos ao inimigo, em caso de qualquer ofensiva, as mais pesadas perdas que êle já experimentou"

CENSURADA A PROPAGANDA RUSSA

NOVA YORK, 26 — "Se as menores potencias do mundo precisam estar certas do carater da politica dos Estados Unidos, o Canadá já forneceu a concreta evidencia de que o ataque do imperialismo russo é uma desprezivel mentira" segundo uma carta publicada no "New York Times"

Assinada por Herbert A. Mowat, de Toronto, a carta condena "o absurdo do rancor da propaganda sovietica aos Estados Unidos, que tambem se estende aos canadenses simplesmente porque êles são capazes do mesmo modo de identificar as informações espúrias e as falsidades que lhes pregam os russos"

O QUE OCORRE NO BRASIL

Noticiario da Radiopress

RECIFE, 26 — Importantes manobras navais realizar-se-ão nesta cidade na qual participarão treze unidades de grande poder. Os exercicios incluirão desembarque de tropas sob proteção de canhões.

VOLTA AFONSO ARINOS

RIO, 26 — Esta prevista para dentro de mais ou menos oito dias a volta do deputado Afonso Arinos [illegible] ainda tenha se recusado a [illegible] campanha contraria a sua [illegible] para Belo [illegible]

FALARA ARMANDO FALCÃO

RIO, 26 — O deputado Armando Falcão vai [illegible] sobre [illegible] da comissão mixta Brasil-Estados Unidos, pronunciamento que lhe foram [illegible] pelo Ministro [illegible] Aliança [illegible] aprovados pelo presidente [illegible] Vargas [illegible] [illegible] [illegible]

CENTRO DE IMPRENSA S. A.
Sede — Rua Dr. Barata, 208 — NATAL
Presidente — CLOVIS PEDROSA DE MEDEIROS
Gerente — ROLANDO COUTINHO

A ORDEM

DIÁRIO VESPERTINO
(Circula desde 14-7-1935)
Diretor — OTTO GUERRA

TELEFONES

Direção 22-70 — Gerencia 12-69 — Redação 12-68 — Tipografia 12-67

ASSINATURAS — VENDA AVULSA

Ano ... Cr$ 120,00 | N. atrasado ... Cr$ 1,20
Trimestre ... 36,00 | N. do dia ... ,50
Semestre ... 60,00

PUBLICAÇÕES — TABELA NA GERÊNCIA

REPRESENTANTES

RIO — A. S. LARA, Senador Dantas, 19-1.º andar — Fone 22-6094
S. PAULO — Raul Cassamayor, Rua Felipe de Oliveira, 21 3.º andar — Fone: 3-6072

SOCIEDADE

O PENSAMENTO UNIVERSAL

Não é lícito repelir a pena, o trabalho, o sofrimento inerente ao dever, como não é permitido falsear o próprio dever, atenuando ou exagerando-lhe o alcance.

ORIENTANDO

VENENO INSIDIOSO

O fumo não ataca de modo rápido o organismo, mas o faz aos poucos, sorrateiramente, sem que o fumante o perceba. Assim sendo, o fumo atua como verdadeiro agente da "quinta coluna contra a saúde".

Não se fie nas aparências. Combata redicalmente unidos inimigos da saúde, abandonando, de vez, o vício de fumar. — SNES

DECEITA DO DIA

ACELGA AU GRATIN. — Coze-se a acelga em água salgada e cheiros. Deixa-se escorrer muito bem e arruma-se num prato que possa ir ao forno, da seguinte maneira; uma camada de manteiga, outra de acelga, outra de queijo ralado, assim alterando até acabarem as acelgas e ficando por último a camada de queijo ralado, que é coberta de farinha de rosca. Vai ao forno a corar.

FARMACIAS DE PLANTÃO

HOJE

Farmacia das Rocas — Rua Exp. José Varela — Rocas

Farmacia Sertaneja — Rua Ulisses Caldas — Cidade Alta.

Farmacia dos Pobres — Rua Presidente Bandeira — Alecrim.

AMANHÃ

Farmacia Monteiro — Rua dr. Barata — Ribeira

Farmacia Confiança — Rua Vigario Bartolomeu — Cidade — Alta

Farmacia Central — Rua Amaro Barreto — Alecrim

FAZEM ANOS HOJE:

Senhoras:

Ana Teles de Moura, viuva do saudoso Francisco Antonio Neto.

contador Damasio Moura, residente no Recife.

— Anita Ferreira da Silva, esposa do sr. João Ferreira da Silva, comerciante no Alecrim.

— Maria Leonor de Faria Araujo, esposa do sr. Fernando Silva Araujo, funcionário da Divisão da Cooperação do Departamento da Agricultura.

—Noemia Ramos Guimarães, esposa do sr. João Guimarães, funcionário da Recebedoria de Rendas.

Senhores:

Contador Sinfronio Costa, funcionário de categoria do Banco do Brasil, nesta capital prof. da Escola Tecnica de Comércio de Natal, elemento de destaque em nossos meios católicos e nosso cooperador.

— Dr. Teodulo Avelino, conceituado clinico nesta capital e nosso cooperador.

— Osório Dantas, chefe do serviço de classificação do algodão.

— Teodulo Sena, comerciante nesta cidade

Senhorinhas:

Ana Dulce, aluna do Colegio Estadual e filha do sr Aluizio Câmara, chefe aposentado de nossas oficinas.

— Ana Osório, filha do sr Antonio de Souza Osório.

Jovens:

Antonio Osório filho do sr. Antonio de Souza Osório

— Domicio Dantas Ramalho, aluno do Colegio Estadual.

— Academico Heleno Carrilho, chefe de secção da Casa da Moéda no Rio de Janeiro.

Crianças:

Marcelo Lisbôa de Melo, filho do dr. Aderson Lisbôa, delegado de Ordem Social e Investigações.

— Coleida, filha do sr José Bezerra.

AMANHÃ:

Senhoras:

Ester Siqueira Costa esposa do sr Amaro Costa, industrial em Macau e residente no Rio de Janeiro.

— Suelene Pinheiro Barbalho, esposa do sr. Joaquim Augusto Barbalho, chefe do Centro Telefonico da Base Aérea de Natal.

Senhores:

Dr. Odorico Ferreira de Souza, elemento de destaque nos meios sociais e economicos do Estado.

— Manoel Rodrigues Pereira comerciante nesta praça.

— Avelino G. Teixeira Filho, comerciante nesta praça

— Jorge Camara, industrial neste estado.

— João Cleodon de Medeiros, comerciante nesta praça.

Senhorinhas:

Dalvanise Varela de Castro, filha do saudoso Jeronimo de Castro e de Dona Maria Varela de Castro, residente nesta capital.

— Marieta Canuto de Sousa, filha do sr. Miguel Canuto de Sousa, comerciante proprietario nesta praça.

— Cecilia Celso, filha do sr. Antonio Celso Filho, Funcionário Estadual.

— Inês Duarte Dantas, filha do sr. Pedro Urquiza presidente em São José de Mipibú

— Sônia Maria Campos, filha do sr. Pedro Udquiza Campos

— Berta Hipolito, filha do sr. Artur Hipolito, residente no Rio de Janeiro.

Jovens:

Everaldo Borges de Moura, filho do sr. Zacarias Antonio de Moura

Crianças:

Ivanete, filha do sr. Antonio Vitorino, agricultor em Santa Cruz

— Esio, filho do sr. Abilio Cavalcanti, alto comerciante nesta praça.

— José, filho do sr. José Antunes da Silva.

— João Carlos Sobrinho de Lima, dileto filho do casal Cicero Carlos de Lima e sua esposa d. Elita Estelita de Lima, fazendeiro e industrial residentes na povoação de "Piau de Cima" município de Goianinha, deste Estado.

Diversas:

Aniversariou ontem a senhorita Ana Enedina de Oliveira, dileta filha do sr. Manoel Canuto de Oliveira e d. Julia Canuto de Oliveira, residentes nesta capital.

A aniversariante, que é auxiliar de nosso comercio recepcionará em sua residencia amanhã a rua Mario Negocio, 1921 as pessoas de sua relação de amisade.

Noivados:

Comprometeram-se em casamento nesta cidade no dia 18 do corrente os jovens Paulo Ramos academico de direito e filho do sr. Severino Lucena Ramos comerciante nesta praça e de sua exma esposa d. Maria Queiroz Ramos, com a prendada senhorinha Maria Martha Sarinho dileta filha do dr. Clovis Travassos Sarinho, medico cirurgião nesta cidade e nosso cooperador e de sua exma. esposa d. Dagmar Vasconcelos Sarinho.

Por este acontecimento os noivos que são pessoas de relevo em nossa sociedade vêm sendo bastante cumprimentados.

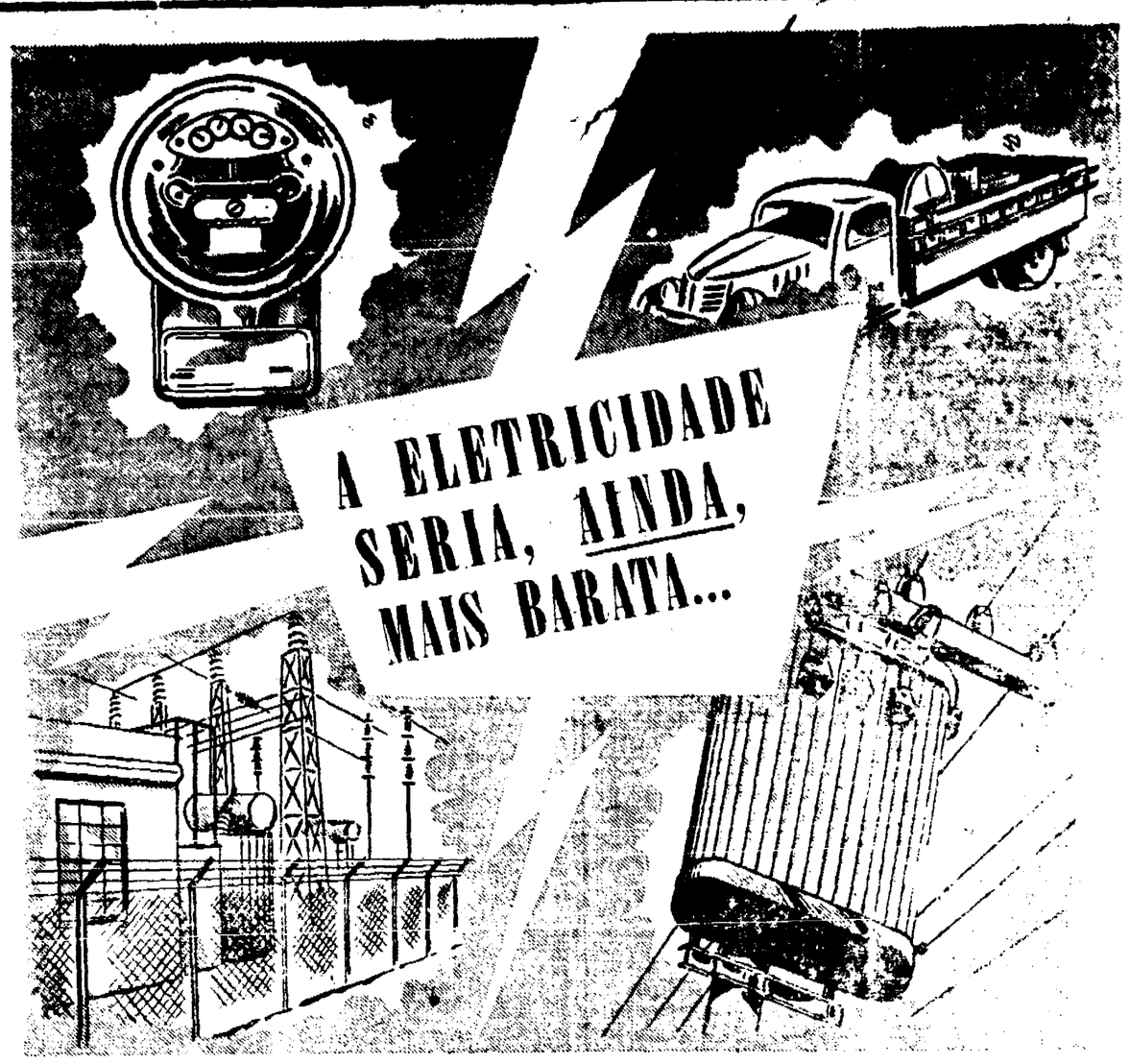



...se não fossem as enormes despêsas que a sua distribuição acarreta. O caminhão de consêrtos, o transformador que fica no poste próximo à sua casa, o relógio da luz, centenas, enfim, de aparelhos e máquinas fazem parte de um serviço, o nosso serviço de distribuição, cuja tarefa é fazer chegar a eletricidade à sua tomada.

As despêsas de manutenção e funcionamento de tão complexa aparelhagem constituem uma parte do chamado custo de distribuição, que é a parcela mais elevada do custo do fornecimento de energia aos nossos consumidores, — explica "Seu" Kilowatt, o criado elétrico.

CIA. FÔRÇA E LUZ NORDESTE DO BRASIL

PRAÇA AUGUSTO SEVERO — NATAL

Vida Religiosa

VIII DOMINGO DEPOIS DE PENTECOSTES

S. (LUCAS, 16—1—9)

Naquele tempo, disse Jesús a seus discipulos esta parábola: Havia um homem rico que tinha um feitor; e este foi acusado perante êle de haver dissipado os seus bens. Então êle o chamou e lhe disse: Que é isto que ouço dizer de ti? Dá conta de tua administração, porque já não poderás ser feitor. Disse o feitor consigo: Que farei, visto que o meu Senhor me tira a administração? Cavar não posso; de mendigar tenho vergonha. Sei o que hei de fazer, para que, quando fôr destituido da administração, encontre quem me receba em sua casa. Chamou então cada um dos devedores de seu senhor, e disse ao primeiro: Quanto deves a teu senhor? Ele respondeu: Cem medidas de azeite. E o feitor disse: Toma a tua obrigação, senta-te depressa, e escreve cinquenta. Depois disse a outro: E tú, quanto deves? Ele respondeu: Cem alqueiros de trigo. Disse-lhe o feitor: Toma as tuas letras, e escreve oitenta. E o senhor louvou o feitor infiel, por ter agido com inteligência, porque os filhos dêste mundo entre si são mais espertos em seus negócios do que os filhos da luz. Portanto também eu vos digo: Grangeai amigos com as riquezas da iniquidade, para que, quando chegar a vossa hora, êles vos recebas nos tabernáculos eternos.

A PALAVRA DE DEUS

A MOCIDADE NA E' FEITA PARA O PRAZER, MAS PARA O HEROISMO Fr Benindo Desterani

Efemérides Estaduais

JULHO 26

1748 — Chega a Caicó o primeiro vigario, padre Francisco Alves Maia, que marca o local para a construção da Matriz de Santana, hoje Catedral.

1855 — Creação da Comarca de S. José de Mipibú.

1941 — Posse do 1º. bispo de Caicó, d. José de Medeiros Delgado.

1947 — Palacete da Hera inaugurado.

JULHO 27

1822 — Nasce no Presidente Vicente Alves de Paula Pessoa.

1889 — Falece em Natal o pe. Antonio Francisco Afeixa, Conselho do Bom Jesus.

Manoel Raimundo de Aguiar

8.º aniversário

Transcorrendo, no dia 28 do corrente, o oitavo aniversário de falecimento do saudoso MANOEL RAIMUNDO DE AGUIAR, sua familia mandará celebrar missas pelo eterno descanso de su'alma, as 6.15 horas, na Matriz de Santa Teresinha e ás 6.30 horas, na Catedral Metropolitana.

Para esses átos de piedade crista, são convidados os parentes e amigos do pranteado morto, antecipando sua familia os seus agradecimentos.

Natal, 25 de julho de 1952

Conego João de Deus

CONVITE

As Filhas de Maria do Ginasio Imaculada Conceição convidam parentes e amigos do CONEGO JOAO DE DEUS para assistirem a missa que mandam celebrar em sufragio de sua alma, na proxima segunda feira, 28, as 6 horas, na Capela daquele estabelecimento.

Antecipadamente agradecem aos que comparecerem ao ato.

Associação Comercial do Rio Grande do Norte

Aviso ao Comércio e a Indústria

A Associação Comercial do Rio Grande do Norte avisa aos srs. Comerciantes e Industriais a necessidade de mandarem autenticar, na JUNTA COMERCIAL DO ESTADO, por força de exigencias legais, e na salvaguarda de seus próprios interesses, os seguintes livros:

Registro de compras
Registro de vendas à vista
Registro de contas assinadas e Copiador de Faturas
Registro de inventarios (sendo este obrigado no caso de o capital ser superior a Cr$ 50.000,00, afora os livros propriamente legais — Diário e Copiador de Cartas

Natal, 25 de julho de 1952.

Pela Associação Comercial do Rio Grande do Norte
MANOEL GURGEL DO AMARAL, Presidente

Irmandade de S João Batista

ASSEMBLEIA GERAL

O Provedor da Veneravel Irmandade de S. João Batista, convida a todos os irmãos para se reunirem em Assembleia Geral, ás 14 horas do dia 27 do corrente, na nave da Igreja de Nossa Senhora do Rosario, sita á Praça D. Vital, desta cidade, para assistirem a posse das novas dignidades que formarão a nova Provedoria desta Irmandade, para o periodo de Julho de 1952 a Junho de 1953

João Batista dos Santos
Provedor

Impurezas do Sangue?
ELIXIR DE NOGUEIRA
Aux. Trat. Sífilis

Dia Liturgico

HOJE

SANT'ANA.

Sant Ana, exemplo de esposa e mãe, gozou de grande veneração na Igreja oriental desde os principios seculos. O Papa Gregorio XIII ordenou a festa em 1584 na Igreja Oriental, embora já existisse tambem o culto desde o VIII seculo. Nos textos da Missa são lembradas as virtudes desta Santa.

AMANHÃ

VIII DOMINGO DEPOIS DE PENTECOSTES

SAO PANTALEAO

Medico do imperador Maximiliano, foi martirizado na perseguição de Diocleciano, por não querer sacrificar ídolos.

Missa própria. Gloria, oração de São Pantaleão, 3ª. A cunctis. Grelha Profanis da Trindade.

SEGUNDA-FEIRA

Ss. Nazário e Celso, S. Victor I. Pp.

SIDONIO

Missa própria. Gloria. Oração. A cunctis. Credo. Prefacio da Trindade.

Horario das Missas aos Domingos e Dias Santos

4,15 HORAS — São Pedro.
4,30 HORAS — Bom Jesús.
5 HORAS — Catedral, Salesianos.
5,30 HORAS — Convento de Santo Antonio, Hospital Miguel Couto, Capela da Sagrada Familia (Rocas), Bom Pastor.

6 HORAS — Catedral, São Pedro, Santa Terezinha, Seminário, Patronato, Abrigo dos Velhos, Casa de Saude São Lucas, Salesianos.

6,30 HORAS — Convento de Santo Antonio, Bom Jesús, São Sebastião (Baixa da Beleza), Guarda, Colegio Santo Antonio, Colegio Nossa Senhora das Neves, Colegio Imaculada Conceição, Maternidade, Detenção.

6,45 HORAS — Instituto Padre João Maria, Salesianos.

7 HORAS — Catedral, São Judas, Capela da Sagrada Familia (Rocas), Educandario Osvaldo Cruz, Capela dos Sargentos, Hospital Militar do Exercito (só no 1.º Domingo), Patronato (só no 1.º Domingo).

7,15 HORAS — Rosario

7,30 HORAS — Convento de Santo Antonio, Salesianos, São Pedro, Lagôa Sêca, Praia do Meio

8 HORAS — Santa Terezinha, São Sebastião (Baixa da Beleza), Abrigo Melo Matos, Hospital Miguel Couto, Base Aérea.

8,30 HORAS — São Pedro, Salesianos, Bom Jesús

9 HORAS — Catedral, São Pedro, Parnamirim.

Pedimos aos Revmos. Srs. Vigarios e Capelães queiram houver alguma mudança nos informem, pelo telefone 2-1-2-2.

ATENÇÃO

VICENTE [illegible] AVELINO

Rua Ulisses Caldas, 199 — Natal [illegible]
1134 — Telegrama "Vicelas"
Material Dentario pelos [illegible]
Atende pelo Reembolso Postal [illegible] prontidão.
Distribuidores exclusivo dos afamados dentes acrilicos.

"NOVO ULTRAFORM"

Ouro, Sôldado

SOCIEDADE BENEFICIENTE DE OFICIAIS DA POLICIA MILITAR

CONVITE

Convido todos os socios desta Sociedade para uma reunião de Assembléia Geral a realizar-se no dia vinte e sete (27) do corrente ás nove horas, na sua sede provisoria para aprovação dos Estatutos

Natal, 22 de julho de 1952

JOSE' VICTORIANO DE MEDEIROS
Maj PRESIDENTE

Cooperativa Central de Credito Norte Riograndense Ltda.
(Ex-Caixa Rural e Operária de Natal)
Séde - Rua Dr. Barata, 208 - Ribeira
Expediente - 9 ás 10,30 e 13,30 ás 15 horas (2a. a 6a. feira) - 9 ás 10,30 (aos sabados)
O mais popular dos estabelecimentos de crédito
Propulsor da Economia e do Trabalho
Faça hoje mesmo seu deposito
E' uma prova de confiança no Cooperativismo

LEITURA PRESTIGIA NA LOMBADA MUTILADO!

Poderá surpreender o onze Potiguar

Preparado o Riachuelo para a refrega de amanhã. Como formarão as equipes

Depois de muita demora, a ser iniciado na tarde de manhã, o campeonato de tebol da cidade. Um jogo e se auspicia dos mais interessantes, abrirá o certame tadino, reunindo duas aeditadas equipes do associ-ion de nossa terra. Potiar e Riachuelo, responsáis pelo brilhantismo da rodada n. 1 do torneio da FND, promete brindar o público com uma bela exibição de futebol. Pelo menos, realizaram no decorrer da semana proveitosos exercicios ajustando as diversas linhas de suas equipes.

O clube de Parnamirim, no Torneio Inicio, não foi muito feliz, perdendo por larga margem para o Santa Cruz. Todavia, os seus responsaveis tomaram precauções, de formas que, no match de amanhã ninguem se espante se o Potiguar vier a conseguir um expressivo triunfo. O esquadrão do Riachuelo, por sua vez, está prevenido e encara confiante o cotejo. Toda a turma naval está ciosa da responsabilidade no primeiro compromisso no certame. Sob a mesma bôa impressão deixada domingo, atirar-se-ão à luta os rapazes do auri-verde.

A luta, como se vê, tem caracteristicas das mais interessantes, tudo indicando que será presenciada por numeroso público. Outra bôa peleja será a luta entre os aspirantes.

Quadros que jogarão: RIACHUELO — Bartolomeu; Farias e Pereira; Meia Duca — Mulico e Dilson; Miguel — Gerson — Demetrio — Albano e Gutemberg. POTIGUAR — Dorgival; Tião e Arlindo; Arnaud — Peixe Frito e Biu; Hipolito — Zealves — Balbino — Gilson e Dantas.

Tudo da melhor qualidade

Radios de todos os modelos — Maquinas de escrever Remington Standard e Portateis — Maquinas fotograficas — Filmes — Papeis e chapas — Acessorios para bilhar — Arquivos e ficharios de aço — Amplificadores e acessorios — Refrigeradores — Liquificadores — Polias e rolamentos SKF.

Eletrolas e Pick-Ups, etc., etc.

VENDE, AOS MELHORES PREÇOS

Fone 1104 **Sergio Severo** Nisia Floresta, 101

Futebol no interior

Amanhã em Currais Novos

Brejuí x Internacional

Em onibus especial, seguiu às primeiras horas da tarde de hoje para a cidade de Currais Novos, a delegação do Sport Club Internacional, que na tarde de amanhã, disputará contra o conjunto local do Brejuí — campeão do Interior—, a segunda partida de uma serie "melhor de três", válida pela posse do Taça Des. Tomás Salustino.

A embaixada foi chefiada pelos drs. Vicente Monterosso e Barros Lima, respectivamente, Presidente de Honra e Presidente efetivo do clube.

Noticias que nos chegam daquela cidade, dão conta do vasto programa de festividades que será cumprido, durante a permanencia dos internacionalistas, no progressista municipio seridoense.

HOJE **REX** HOJE

A's 15.30 e 20.00 horas

David Niven, Evelyn Keyes e Tereza Wright em:

Encantamento

"ENCANTAMENTO..." a mais bela história de amór já filmada! "ENCANTAMENTO..." é um espetaculo soberbo! Poucas vezes o cinema apresentou cousa igual! Uma notavel apresentação da RKO, dirigida por SAMUEL GOLDWYN.

AMANHÃ — R E X — AMANHÃ

Matinal ás 9 horas

N E V A D A

Juntamente com a 2.ª Serie "MULHER TIGRE"

AMANHÃ — S. LUIS — AMANHÃ

Matinal ás 9 horas

"MISTERIOSO DESAPARECIDO"

com a 2.ª Serie "MULHER TIGRE"

HOJE **São Luis** HOJE

A's 15.30 e 20 horas

George Montegomere, Brenda Margshall e Grenn Largan em:

Pista Cruenta

Uma luta devida ou de morte, para a conquista da mulher amada!!! Amor... Luta... Heroismo... Odio... Perseguição e covardia... Tudo isto em "PISTA CRUENTA".

São Pedro—Hoje

Sessões de 15.30 e 20 Horas

Errol Flynn, Dean Stockwell e Paul Lukas em:

KIM

Deslumbrante Tchnicolor da Metro.

INDICADOR PROFISSIONAL

MÉDICOS

DR. ALVARO VIEIRA

Chefe de Clinica cirurgica do Hospital Miguel Couto

CIRURGIA GERAL — DOENÇAS DE SENHORAS

CIDADE MEDICA

Consultório: —Av. Duque de Caxias, 198 (Terreo)
Horário: Manhã — 9 às 12. Tarde — 15 às 18 horas
Fone: 12-84
Residência: Avenida Getulio Vargas, 704 — Fone: 14-23

Clinica de senhoras

DR. ETELVINO CUNHA

ESPECIALISTA

Curso de aperfeiçoamento no Rio de Janeiro e São Paulo

DOENÇAS DE SENHORAS — PARTOS

Ondas ultra-curtas, bisturi elétrico, eletro-coagulação, etc.

CANCER — TUMORES

Consultas: das 15 horas em diante exceto aos sábados

Consultório: Rua Cel. Bonifacio, 222 — Fone 10-82

Residência: Rua Joaquim Manoel, 590 — Fone 14-95

Petropolis — NATAL

DR. VICENTE MONTEROSSO

Ex-Gynecalogista e Obstétra do H. C. Aer do Rio de Janeiro
Ex-Chefe de Equipeda Maternidade Clara Basbaum do Rio de Janeiro
Cirurgia — Doenças das Senhoras — Partos sob Analgesia
Consultas — 2.as e 5.as Feiras, das 14 às 18 horas — Sabados, das 9 às 11.30 horas
Av. Rio Branco, 683 — 1.º andar — Sala 3

DR. JOAQUIM LUZ

PARTOS — DOENÇAS DE SENHORAS

ESPECIALISTA

Ondas curtas, eletro-coagulação — Bisturi elétrico
Consultas das 14 horas em diante

Consultório — Rua Ulisses Caldas, 82-1.º andar
Residencia — Avenida Prudente de Morais, 630

Clinica de crianças — DO — **DR. FERNANDO MEDEIROS**

Consultorio e residencia:

Rua Amaro Barreto, 1230 — Alecrim. Fone — 1332
Consultas: 10 ás 11 e 15 ás 18 horas

Doenças Nervosas e Mentais

DR. OTTO JULIO MARINHO

Diariamente das 15 às 17 horas
CONSULTORIO:

Av. Rio Branco, 589—1.º andar

DR. PAULO SOBRAL

Da Maternidade "Januario Cicco"

Ondas curtas — Eletro-coagulação e Bisturi Eletrico — Partos e Doenças de Senhoras
Consultorio: Praça João Maria, 74
Residencia:

Av. Prudente de Morais, 743
Consultas de 9.30 ás 11.30 e das 14 ás 17 horas

NATAL — Rio Grande do Norte

EUCLIDES F. GURJÃO

CLINICA GERAL

Das 15 horas em diante

Residencia—Rua Ana Neri, 339
Consultorio — Rua Princeza Izabel — Edificio Cruzeiro — Fone 2292

DR. PESSÔA DE MELLO

Nutrição — Regimes — Emagrecimento

Consult. — Rua Gonçalves Ledo, 682
3.as, 5.as e Sabados, ás 10 horas

DR. OLAVO MEDEIROS

Doenças da pele e sifilis

Chefe da clinica dermatológica do Hospital "Miguel Couto"
Consultório: — Rua Ulisses Caldas, 86-1.º andar
Das 15 horas em diante
Residência: Avenida Campos Sales, 624 — Telefone 17-61

DR. TEODULO AVELINO

DOENÇAS INTERNAS
Especialmente

CORAÇÃO E VASOS
Eletrocardiografia
Consultas das 14 1/2 em diante
Residencia: Av. Prudente Morais, 672 — Fone: 17-21
Consultorio: Edificio Aureliano, Sala 103

DR. PEDRO SEGUNDO

ESPECIALISTA

Vias Urinarias — Protologia e Sifilis

Cura Radical das hemorroidas, varises e hidrocelos, sem operação e sem dor. Doença da uretra, prostata, vesicula, seminais, bexiga e rins. Tratamento rapido das uretrites agudas e crônicas e suas complicações. Perturbações. Uretroscopia
Galvano Cautrio

Das 15 horas em diante
Consultório: Edificio "Nova Aurora," Rua Dr. Barata, 241-1.º andar. Residencia: Rua Apodi, 377. Fone 13-60

DR. J. A. DE BARROS LIMA

Ex-Interno da Clinica Médica da Fac. Nac. de Medicina e do Pronto Socorro do Rio de Janeiro

Coração — Vasos — Aparelho Digestivo — Tubagem Duodenal — Reumatologia — Glandulas Endócrinas

Consultorio — Av. Rio Branco, 683 — Salas 3-4
as terças, quartas e sextas feiras, das 14 as 18 horas
Residencia — Fone,1105 — Ramal 166

DR. SEVERINO LOPES

Insulinoterapia — Convulsoterapia — Eletrodiagnostico
DOENÇAS MENTAIS E NERVOSAS

(Ex-interno por concurso da Clinica Neurologica da Faculdade de Medicina da Universidade da Bahia e do Hospital Juliano Moreira — Serviço de Assistencia a Psicopatas da Bahia)
(Medico Assistente do Hospital de Alienados de Natal)
Consultas — Provisoriamente em sua residencia — Rua dos Paianazes, 1578 — Antiga Av. 13 — Diariamente

DR. MALTEZ FERNANDES

PARTOS e Doenças de SENHORAS

Clinica Geral

Consultas — dias uteis das 8 as 11 e das 14 as 17 horas

Consultorio: Pr. João Maria 79
Residencia — Hermes da Fonseca, 944 — Tirol

DR. OLAVO MONTENEGRO

Doenças da Nutrição, Glandulas Endocrinas

(Obsidade — Magresa, Nervosismo, Diabetes, Reumatismo)

METABOLISMO BASICO
Clinica de adultos e crianças
Consultorio Cel. Bonifacio, 222
Telef. 10-82

Residencia: Avenida Deodoro, 690 — Telefone 16-58 — NATAL

DR. ITALO CARVALHO

OUVIDOS — NARIZ — GARGANTA

OTO-RINO-LARIGOLOGISTA DO HOSPITAL "MIGUEL COUTO"

Ex-Interno do Hospital Santa Izabel (Bahia) Serviço do Prof. dr. Carlos Féra

CONSULTORIO:

Av. Rio Branco, 596 — 1.º andar — Sala 7
Das 14 — 17 horas
Residencia: Av. Rio Branco, 374 — Fone 2380

DR. RICARDO BARRETO

Diretor do Hospital de Alienados

DOENÇAS MENTAIS E NERVOSAS

Consultorio: Rua Dr. Barata, 210-1.º — Fone 11-20
Residencia: Av. Deodoro, 638 — Telefone 13-51

DR. TRAVASSOS SARINHO

CIRURGIA GERAL

Consultorio: Edificio Mossoró
Residencia: Rua Manoel Dantas, 477 — Fone: 14-10

DISPONIVEL

DR. JOSE' ALFRAN

CLINICA MEDICA

Pele — Sifilis e Alergia

Ex-Assistente da Clinica Dermatológica e Sifilitica do Prof. Rocha Vaz do Hospital Gaffrée Guinle
Ex-Assistente do Serviço de Clinica Medica do Profs. Alcides Carneiro e Antonio Austregesilo do Hospital Nacional de Alienados
Ex-Assistente do Hospital Miguel Couto

Consultorio: Av. Rio Branco
Horas: Das 9 às 11 e das 15 às 17
Fone — 1114

ADVOGADOS

ANTONIO TOSCANO CAVALCANTI

ADVOGADO

Escritório: Rua Acre, 55 — 3.º andar, sala 305 — FONE: 43-1307
Residencia, Rua Hilario de Gouvêa, 88-ap. 302
FONE 34-4062
RIO DE JANEIRO

OTTO GUERRA

JOSE' GUARA'

ADVOGADOS

Escritório: Rua Dr. Barata, 193 — 1.º andar

Fone — 1434

VICENTE DE SOUZA

ADVOGADO

Escritorio e residencia: Rua Fonseca e Silva, 1105 — Fone 23-64 — Alecrim — NATAL

FARINHA DE TRIGO
ARAME FARPADO IOWA
CERVEJA BRAHMA
CIMENTO ZEBU"
GUARANA CHAMPANHY
RECEBEU E
VENDE PELOS MELHORES PREÇOS DE PRAÇA
A. MARTINS & CIA. LTDA
PRAÇA REI MIGUELINHO N.º 28
FONE 2505
NATAL — RGN —

QUANDO OS OLHOS VEM COMO O CORVO E' BRANCO
QUANDO COM OLHO O CISNE
PEDRO NETO

AVISO

Os Drs. Jose Nicodemus e Amauri Fernandes avisam ao publico e aos seus constituintes que instalaram um moderno escritorio de Advocacia — a av. Duque de Caxias 124 1.º andar, sala 102, Fone 2102, onde estão organizados para prestar servicos advocaticios em Inventarios — Partilhas — Contratos em Geral — Demarcações e Divisões de Terras — Cobranças Executivas e amigaveis e quaisquer outras acões Civeis Comerciais Fiscais e Criminais. Aceitam questões no interior do Estado mediante contrato.

CASA A' VENDA

Grande Sobrado nº 231 na Rua Ave. Para [illegible] Tratar a Rua Dr. Barata n. 216 Telefone 1277

MUTILADO.

USE PASTA DENTIFRICA **Forhan's**

NÃO CUSTA MAIS QUE OS DENTIFRICIOS COMUNS

Dramatica vitoria dos brasileiros

HELSINKY, 26 — O quinteto de basquetebol do Brasil, obteve ontem dificil e dramatico triunfo, contra o Canadá, marcando o placard 57x55, quando a partida estava prestes a terminar. Foi uma grande vitoria conquistada pelos brasileiros que ainda enfrentarão a Argentina e as Filipinas, na sua chave.

Previdente dos Passos

CHAMADA N.º 286 — CR$ 3.600,00

Convidam-se os srs. Associados desta Previdente para recolherem a quota de CR$ 5,00 referente a chamada supra, motivada pelo falecimento do consocio, JOSÉ TRAJANO, falecido nesta Capital, no dia 5 deste mes.

Natal, 22-7-1952.

O Tesoureiro
Otavio Bezerra de Carvalho



POMADA **MINANCORA** NUNCA EXISTIU IGUAL

PARA FERIDAS, ECZEMAS, INFLAMAÇÕES, COCEIRAS, FRIEIRAS, ESPINHAS, ETC.

ÁGUA INGLESA GRANADO

TÔNICA-APERITIVA

ENVELHESCENDO

Esta tarde na Pracinha

Prosseguirá o torneio de Volei

Com a realização de mais duas partidas e a continuação do jogo Central x Ipiranga está prosseguindo esta tarde na quadra da Praça Pedro Velho, o Torneio Relampago de Voleibol. Os jogos programados, reunirão os sextetos do 7 de Setembro x Tiradentes, Ginasio Esportivo x APE. Os dois primeiros estrelarão um [illegible] enquanto os dois ultimos farão a sua segunda apresentação, pois [illegible] ...ores alcançaram expressivas vitorias.

O [illegible] entre Tiradentes e Ginasio, pelo de atenção geral da torcida, [illegible] ...ra a categoria dos [illegible] ...ontro também [illegible] ...ramar, de valores que se alinham em suas fileiras.

Para o encontro principal as equipes formarão assim organizadas:

APE: Everardo, [illegible] Mario, Hayden, [illegible] e Coronel.

GINASIO ESPORTIVO: [illegible] — Dinis, [illegible] — Alexio, [illegible]

"O AMOR DOS FRADES E' FACIL, O QUE NÃO E' FACIL E' FAZER-O-ÃO FRADES FAZEM" Machado de [illegible]

PRODUTOS "CIL"

CIA. QUIMICA INDUSTRIAL "C I L S/A"
Tintas para todos os fins e seus derivados das conhecidissimas marcas "VITRIFICA", "PREDIAL", "COMPATE", "BETONCIL", "NEGLIN", etc.
DISTRIBUIDORES PARA TODO O ESTADO DO RIO GRANDE DO NORTE:

SANTOS & CIA. LTDA.

AVENIDA TAVARES DE LIRA, 91-95

SECÇÃO DE TINTAS

RUA NIZIA FLORESTA N. 87 — NATAL
Aceitamos distribuidores para as praças do interior ainda disponiveis

TENHA JUIZO



TEM SIFILIS OU REUMATISMO DA MESMA ORIGEM?

USE O POPULAR PREPARADO

Elixir 914

VALIOSAS OPINIÕES

"MEDICAÇÃO AUXILIAR NO TRATAMENTO DA SIFILIS — Resultado satisfatorio me tem dado o ELIXIR 914 no tratamento da sifilis, razão porque não ponho dúvida em recomendá-lo — (a) DR. ALCIDES GARCIA".

"Ateste que tenho empregado com bons resultados o ELIXIR 914, principalmente nas moléstias de fundo sifilitico — (a) DR. ALVINO AGUIAR.

CUPIDEZ INSACIAVEL

OTTO GUERRA

Na enciclica intitulada "Quadragésimo Anno", Pio XI, analisou com muita agucia, as dificuldades do mundo de hoje. Diagnosticando as causas de tanta instabilidade, escrevia:

"Uma usura voraz veio piorar mais ainda o mal. Condenada, muitas vezes, pelo julgamento da Igreja, ela não cessou de ser praticada sob outra forma, por homens ávidos de ganho e duma cupidez insaciavel".

Ora, um exame da situação atual nos mostra que existem, de fato, pessoas a ganhar fortunas, em meio de toda a crise tremenda em que nos debatemos, muita vez sem outro esforço senão o de praticar uma usura voraz, já cobrando preços escorchantes pelas mercadorias, já se metendo em negociatas em que o lucro chega a região estratosféricas, para ser rachado com interessados ocultos, já pelo emprestimo de dinheiro a juros de esfolar.

Por isso mesmo é tambem comum que essas pessoas, para as quais o dinheiro chegou com facilidade inaudita, se deitem a gastar impensadamente, concorrendo para um desajustamento ainda maior e semeando odios e revoltas, principalmente no seio dos humildes, que nada tem e contemplam aqueles esbanjamentos.

E' que, para muita gente, prevalece ainda a frase do imperador romano: O dinheiro não tem cheiro.

Fiquemos num dos aspectos da usura. A cobrança de juros. E' lícito cobrá-los á vontade? A lei brasileira fixou a taxa maxima em 1% ao mês. Quem não sabe, porém, que se cobram maiores?

Isso que a lei condena, tambem é condenado pela moral.

Essa questão de juros já foi objeto, em outras épocas, de grandes controversias no seio dos teologos e economistas católicos, tendo o Papa Bento XIV no ano de 1745 publicado uma enciclica, "Vix Pervenit", ainda hoje cheia de ensinamentos, tanto que mereceu, não faz muito, luminoso comentario do padre Tiberghien.

Segundo estes ensinamentos, não nega a Igreja a produtividade do dinheiro, não em si mesmo, porém quando vivificado pelo trabalho. Neste caso, ele se transforma em instrumento fecundo, não se podendo negar que possa o dono do dinheiro, por força de razões extrinsecas, entre as quais lucro cessante, o risco de se atrasar o pagamento, o perigo de perder a quantia, cobrar uma certa taxa de juros, segundo a lei e o costume.

Mas é preciso que essa taxa não seja a ponto de tirar até a camisa de quem recorre ao dono do dinheiro. Porque neste caso já não ha uma operação licita, mas um crime perante a lei do país e um pecado, perante a lei de Deus.

Tudo isso é grutéo da insaciavel cúpide de ganho, consequencia da inversão de valores em que vivemos, esquecido o homem daquela advertencia do grande S. Paulo: "A raiz de todos os males é o amôr do dinheiro".

E como num plano inclinado de desgraças, temos então uma sucessão de desastres, que Pio XI descreve noutra enciclica, intitulada "Caritate Christi Compulsi": na cupidez nasce a mutua desconfiança, a esterilisar todas as relações entre os homens: da cupidez a odiosa inveja, que faz considerar toda vantagem do semelhante, como um prejuizo pessoal: da cupidez, o mesquinho individualismo, que tudo subordina e utilisa em proveito proprio, sem se preocupar com os outros, pisoteando cruelmente todos os seus direitos.

Para tanto males, um só remedio: a lei cristã, que deve ser observada tambem no mundo da economia.

[redacted]

Concurso para Postalista do DCT

O PROGRAMA

De acôrdo com o edital publicado no Diario Oficial do Estado, de dia 22 do corrente, acham-se abertas na séde da Diretoria Regional dos Correios e Telegrafos, nesta capital, as inscrições para o CONCURSO DE POSTALISTA, (classe inicial letra I), do Departamento dos Correios e Telegrafos.

As inscrições serão encerradas no dia vinte de Agosto próximo.

O programa organizado é o seguinte:

PORTUGUES — 1 — Ortografia oficial (Pequeno Vocabulário Ortográfico da Língua Portuguêsa, da Academia Brasileira de Letras). — 2 — Sintônimos e antônimos. 3 — Coletivos inorgânicos. Adjetivos pátrios. — 4 — Flexão de gênero, número e gráu. — 5 — Sintaxe regular e irregular de concordância, colocação e ordem. 6 — Uso de infinito pessoal e impessoal. — 7 — Correção de textos.

ARITMÉTICA — 1 — Operações fundamentais sôbre números inteiros e fracionário. 2 — Sistema legal de unidade de medidas: medida de comprimento, superfício, volume, capacidade e massa (Decreto nº. 4.257, de 16 de junho de 1939) — 3 — Regra de três — 4 — Percentagem. Juros simples. — 5 — Câmbio — 6 — Divisão Proporcional e suas aplicações.

GEOGRAFIA — 1 — EUROPA, — 2 — ASIA, — 3 — AFRICA, — 4 — AMÉRICA: Paises; situação geográfica. Capitais e cidades principais. Mares; Portos marítimos — 5 — Oceania Paises. Capitais e cidades principais. BRASIL: Divisão territorial (Pub. IBGE, a 1 — 7 — 1950) — Baías e portos-Rios navegáveis, estradas de ferro; zônas e cidades por elas servidas. — Linhas aéreas; aeroportos. — Divisão administrativa. Estados e territorios; Capitais e cidades principais. — Fronteiras setentrional, ocidental oriental e meridional.

LEGISLAÇÃO POSTAL INTERNA: a) Questões objetival: — 1 — Organização do Departamento dos Correios e Telegrafos, Diretoria de Correios e Superintendência do Tráfego Postal. Diretorias Regionais; Órgãos de execução dos serviços de trafego postal. Agências e sua divisão. — 2 — Condução de malas; meios de transporte. — 3 — Serviço postal; preceitos constitucionais. — 4 — Contravenções. — 5 — Propriedade e sigilo da correspondência — 6 — Da correspondência: classificação, expedição, entrega, devolução, restituição, ESPÉCIE e NATUREZA da correspondência. — 7 — Recebimento; taxa, Dimensões e peso. — 8 — Tarifa interna J. P. U. e U. P. A. E. — 9 — Sêlos. Franqueamento mecânico. — 10 — Cartas e cartões postais.

11 — Serviço postal aéreo. — 12 — Vales postais. — 13 — Registro em geral. — 14 — Reembolso. b) Preenchimento de fórmulas impressas: — 1 — Certificado de registro. — 2 — Recibo de expressa. — 3 — Lista de registrados. — 4 — Notas de malas.

— 5 — Aviso de recebimento (A. R.) — 6 — Ordem de reembolso. — 7 — Faturas, inclusive do serviço postal aéreo.

As provas de Português, Aritmética e Geografia valerão até cem pontos, sendo considerado habilitado o candidato que, em cada uma delas, obtiver nota igual ou superior a cinquênta (50) pontos. A prova de Legislação Postal Interna valerá até cem (100) pontos assim distribuidos: a) questões objetivas até 70 pontos; b) preenchimento de fórmulas, até 30 pontos.

Será considerado habilitado nesta prova o candidato que obtiver nota igual ou superior a sessenta (60) pontos.

A nota final do candidato será a média ponderada das notas obtidas, observando-se os seguintes pêsos: Prova de Português, Aritmetica e Geografia um (1). Prova de Legislação Postal Interna dois (2).

Será considerado habilitado o candidato que obtiver, por essa forma, nota finalgual ou superior a sessenta (60) pontos.

Rio de Janeiro, 23 de Abril de 1951.

Gessner Pompilio Pompêo de Barros.

DIRETOR DA EACT.

Noticiário Natalense

[redacted] — Os habitantes da Vila do IBAPE, situada no bairro do Tirol, enviaram um abaixo assinado ao governador do Estado, no qual solicitam as providencias do Chefe do Executivo potiguar, no sentido de mandar instalar luz elétrica nessa vila.

Alegam os peticionarios que os Correios e Telegrafos já fizeram instalar uma agencia postal, faltando agora a iluminação na parte externa das casas.

REUNIAO Na proxima segunda feira, às 14 horas haverá uma reunião da Federação do Comércio do Estado. Para assistir à essa sessão, na qual serão tomadas providencias no sentido de se afastar os embaraços das mercadorias destinadas a esta praça, estão sendo convidados os comerciantes [redacted] da Rua da "Rio das Antas"

VISITA DA IMPRENSA — As 16 horas de hoje visitará uma visita da imprensa e radio potiguares as obras do Instituto de Educação que já se acha em sua fase de conclusão, no bairro de Petrópolis. Para participarem dessa visita receberam amavel convite do Professor Severino Bezerra o qual colocou um carro a disposição desde vespertino.

C. T. P. O Conjunto Teatral Potiguar comemorando seu 11.º aniversário fará realizar em sua séde, por todo o mês de Agôsto, o programa que se segue: Inauguração do Mural do jovem Dorian Gray; uma série de palestras focalizando temas artisticos e literários, a cargo de Antônio Pinto de Medeiros, N. Patrício, Lenine Pinto e Geraldo Carvalho.

O encerramento será marcado por um Recital de Poesia Moderna.

Noticias da Copa Rio

Ultimas chances para a classificação do Austria e do Penarol

RIO, 26 — Amanhã e terça-feira, nesta capital e em São Paulo, serão realizadas as segundas partidas da serie semi-final da Copa Rio.

Estas serão justamente, as ultimas oportunidades que terão o Austria e o Penarol para tentar chegarem às finais. Ambos, terão de vencer, para haver uma prorrogação, pois perderam a primeira batalha.

No Maracanã, jogarão Fluminense e Austria, despontando o tricolor como favorito, muito embora o clube vienense possa surpreender. Na paulicéa, deverá o Corintians repetir o seu feito de quinta feira, levando de vencida o campeão uruguaio, o qual, entretanto, aparece disposto a se desforrar dos insucessos sofridos.

Para os dois jogos, calcula-se a obtenção de duas soberbas arrecadações, tal o interesse do público pelo desfecho dos cotejos.

Esquipes prováveis: FLUMINENSE — Castilho; Pindaro e Pinheiro; Jair — Edson e Bigode; Telê, Robson, Orlando — Mariaho — Didi; Quinca. AUSTRIA — Schweda; Stotz e Kowans; Fischer — Orewirck e Schlager; Pikler — Kominek — Hubber — Stojaspal e Auredink. CORINTIANS — Gilmar; Homero e Julião; Idario — Goiano e Roberto; Claudio, Luizinho, Baltazar, Gatão, Carbone e Mario. PENAROL — Nattero; Davino e Coluno — Andrade — Nardelli e Romero; Ghighi — Hobergh — Abadie — Schiafino e Vidal.

Tradição de Guadalupe

POR JOSE N. CHAVEZ GONZALES

Na Basílica de N. S. de Guadalupe, sempre cheia de romeiros, sobressai na atenção da imprensa e na admiração dos fiéis, a romaria dos homens, organizada anualmente pela diocese de Querétaro. Desde 1886, um grupo muito numeroso êste ano formam 6.000 percorre a pé os 210 km. que separam a cidade da capital da República.

Três quilômetros foi nêste ano o comprimento do "exército do fervor", grupo representativo da nação mexicana, no qual todos se misturam, operários e estudantes, velhos de mais de 80 anos e crianças de sete, que se iniciam na tradição dos mais velhos. Também participam da peregrinação artistas do sexo masculino.

Há oito anos, chefia a marcha o Pe. Sebastião Borumen, empunhando o estandarte da Padroeira da América e das Filipinas. Atrás vêm as insignias dos 60 grupos em que se divide a peregrinação.

Após ouvir a Missa da Boa Viagem na igreja da Congregação em Querétaro, durante oito dias a jornada começa às seis e meia da Manhã e termina as duas da tarde, embora as vêzes a caminhada se prolongue de sol a sol. Pelas 10 da manhã um dos sacerdotes faz uma pratica, tomando-se a marcha depois de uma hora. Durante o resto do dia os romeiros cantam hinos, rezam o rosário.

Nas [redacted] os romeiros são famosos pelas cantigas do vento, da [redacted] de cidade em cidade, [redacted] cantigas [redacted] assim [redacted] atravessaram A Virgem de Guadalupe. Ha oito anos começou [redacted] peregrinação [redacted] que todos [redacted] algum [redacted] serve de guia, e [redacted] a noite para [redacted] dos seus grupos. Ha [redacted] parentes que [redacted] com suas muletas [redacted] dos [redacted] sem os quais [redacted] Mexico.

Todos [redacted] com [redacted] Virgem Morena, [redacted] [redacted] [redacted] ficios.

Assim [redacted] [redacted] [redacted]

CENTRO DE IMPRENSA S. A.
Sede — Rua Dr. Barata, 256 — NATAL
Presidente — CLEMENTE PEDROSA DE SOUSA
Gerente — TOLANDO COUTINHO

A ORDEM

DIARIO VESPERTINO
(Circula desde 14-7-1935)
Diretor — OTTO GUERRA

TELEFONES

Direção 20-70 — Gerencia 13-69 — Redação 13-68 — Publicidade 13-67

ASSINATURAS

Ano .. .. Cr$ 120,00
Semestre 65,00
Trimestre 32,50

VENDA AVULSA

N. atrasado .. ... Cr$ 1,20
N. do dia .. .. .. ,50

PUBLICAÇÕES — TABELA NA GERENCIA

REPRESENTANTES

RIO — A. S. LARA, Senador Dantas, 40-1.º andar — Fone 22-2024
S. PAULO — Raul Cassamayor, Rua Felipe de Oliveira, 21 8.º andar
Fone: 5-6973

SOCIEDADE

O PENSAMENTO UNIVERSAL

Os pusilânimes deixam a cruz do sofrimento antes de terminar a jornada, mas os intimoratos levam-na ao término da viagem.

EUCLIDES NICOLAU DA COSTA

ORIENTANDO

EVITANDO MAUS HABITOS — Dedo na boca, mêdo de estranhos, choramingar enquanto não vai para o colo, recusar a alimentação e tomá-la somente após uma série de promessas, — são coisas que não devem ser permitidas às crianças para que não se transformem em máus hábitos

Contribua para a bôa formação da personalidade do seu filho, evitando que, na infancia, êle adquira máus hábitos. — SNES.

RECEITA DO DIA

SALADA PRINCESA — Tomates graudos — Laranjas — Abacaxi — Alface cortada em tirinhas muito finas. Escolha tomates grandes bem vermelhos; corte um circulo em uma das extremidades e por aí retire tôda a polpa; vire de boca para baixo para escorrer. Descasque as laranjas em gomos, tire toda a pele, pique e tempere com algumas gotas de limão e açucar. Encha com isso os tomates, colocando cada um sobre uma rodela de abacaxi e esta sobre um ninho de alface picada finninha. Sirva com um sus bre um ninho de alface picada fininha. Sirva com um sus-

FARMACIAS DE PLANTÃO

Farmacia das Rocas — Rua Expedicionario José Varela — Rocas

Farmacia Rio Branco — Av. Rio Branco — Cidade Alta.

Farmacia Bom Jesus — Rua Amaro Barreto — Alecrim.

FAZEM ANOS HOJE
SENHORAS

D. Diva Vanderlei Mari esposa do sr. Dinarte Mari industrial neste Estado elemento dos mais destac dos dos meios politicos Rio Grande do Norte.

— D. Iolanda Galvão V eira, esposa do Dr. Alva Vieira, clinico dos mais cor ceituados de nossa capital.

— Raquel Macedo, viuv de Pedro Mecêdo e residen em Açú.

— Creusa Fonseca Sev ro, esposa do sr. Augusto S vero Neto, comerciante ne ta praça.

— Hilda Artú Namorad esposa do sr. João de Br Namorado, proprieario ne ta praça .

SENHORES

Dr. Nizario Gurgel, cirur glião dentista nesta capital.

SENHORINHAS:

Dagmar Medeiros, filha d sr. Almicar Medeiros.

— Maria Estela Costa, al na do Colegio Estadual e f lha do sr. Avelino Costa sargento musico da FAB.

— Maria Estela de Olive ra, filha do sr. Belarmino d Oliveira.

JOVENS:

Ivanildo Paiva, filho d professor José Saturnin Paiva.

CRIANÇAS

Antonio, filho do sr. Clo vis de Medeiros, criador e a gricultor em Nova Cruz.

MISSAS

Manoel Raimundo de Aguiar — Transcorre, hoje, oitavo aniversário de mort do saudoso Manoel Raimun do de Aguiar, antigo conta dor do Banco do Rio Grand do Norte. Em intenção d su'alma(foram celebrada missas às 6.15 horas, na ma triz de Santa Teresinha e à 6.30 horas, na Catedral Me tropolitana, mandadas cele brar por sua familia, tend comparecido ao piedoso áto de caridade cristã os paren tes e amigos do prantead xtinto.

Velhos e Moços
Leiam com atenção

A época atual, agitada, febril e exigente exige do homem grande soma de vontade para vencer todas as dificuldades que se lhe deparam na árdua luta pela existencia. Sendo um homem tem o sistema nervoso descontrolado, quando sofre de insonia e falta de memoria não póde, de forma alguma, ter a sua vontade, candidatando-se assim, a inteiro fracasso no exercicio da sua profissão. Em tais casos, torna-se imprescindivel o uso de um tonico poderoso, que combata rapida e eficazmente o mal. Esse tonico só poderá ser "Vitaminas Nadelinas", o surpreendente restaurador do sistema nervoso o remedio que faz maravilhas pelo seu poder curativo. Nas drogarias e farmacias locais

MOVEIS A VENDA

1 Sala de Jantar nova, estilo Chipandale.

1 Quarto completo do mesmo estilo 1 Grupo de sala novo com molas finissimas.

1 Grupo de ferro para varanda e outros moveis usados.

Ver e tratar à Rua Ana Neri, 305 do lado do Colegio Sete de Setembro a qualquer hora.

FALAR DOS FRADES E' FACIL QUER NÃO E' FACIL E' FAZER O QUE ELES FAZEM. Machado de Assis.

LIVROS

DIREITO			
Noções de Finanças e Direito Fiscal	—	De Placido e Silva	Cr$ 180,00
Comentários Cod. Proc. Civil — 4 vol.	—	De Placido e Silva	480,00
Normas Juridicas de Contabilidade	—	De Placido e Silva	180,00
Comentário Cod. Penal	—	Ribeiro Pontes	180,00
O Divorcio	—	Erico Maciel Fo.	50,00
Teoria e Prática do Processo Fiscal	—	Roque Gadelha de Melo	65,00
O suicidio	—	Napoleão Teixeira	40,00
ROMANCES			
Dinheiro Graudo	—	John dos Passos	45,00
Manhattan Transfer	—	John dos Passos	45,00
Aventuras de um comunista	—	John dos Passos	35,00
3 Soldados	—	John dos Passos	50,00
Paralelo 42	—	John dos Passos	25,00
1919	—	John dos Passos	45,00
Paz de Espirito	—	Joshua Liebeman	30,00
A Esperança	—	Andre Malraux	30,00
BIOGRAFIA			
Augusto dos Anjos	—	De Castro e silva	25,00

Pedidos para Representações A. S. Lara Ltda. — Rua Senador Dantas, 40 — 5.º — C. Postal, 1208 — Rio de Janeiro. Acompanhado de vale postal ou cheque pagavel no Rio de Janeiro.

Prefeitura Municipal de Natal

Balancete da Tesouraria, do dia 19 de Julho de 1952

RECEITA		
Saldo anterior	367.496,20	
Receita de hoje	15.099,90	382.596,10
DESPESA		
Pago processos ns. 2878, 3075, 3408, 3432 e 3431|52	—	58.695,90
Saldo para o dia 21|7	—	323.900,20
SENDO		
Em cofre	188.229,80	
No Banco do Rio Grande do Norte:		
C|C, c|juros	120.848,20	
Fundo Esp. Calçamento	14.803,20	323.900,20

Diretoria da Fazenda da Prefeitura Municipal de Natal, em 24 de Julho de 1952.

Eribaldo Ferreira da Rocha
1.º Escriturário, padrão P
VISTO
João Ferreira de Souza
Diretor da Fazenda

Balancete da Tesouraria, do dia 21 de Julho de 1952

RECEITA		
Saldo anterior	323.900,20	
Receita de hoje	23.681,30	347.581,50
DESPESA		
Não houve	—	—
Saldo para o dia 22|7	—	347.581,50
SENDO		
Em cofre	211.930,10	
No Banco do Rio Grande do Norte:		
C|C, c|juros	120.848,20	
Fundo Esp. Calçamento	14.803,20	347.581,50

Diretoria da Fazenda da Prefeitura Municipal de Natal, em 24 de Julho de 1952.

Eribaldo Ferreira da Rocha
1.º Escriturário, padrão P.

VISTO
João Ferreira de Sousa
Diretor da Fazenda

Balancete da Tesouraria, do dia 22 de Julho de 1952

RECEITA		
Saldo anterior	347.581,50	
Receita de hoje	10.304,60	357.886,10
DESPESA		
Não houve	—	—
Saldo para o dia 23|7	—	357.886,10
SENDO		
Em cofre	222.234,70	
No Banco do Rio Grande do Norte:		
C|C, c|juros	120.848,20	
Fundo Esp. Calçamento	14.803,20	357.886,10

Diretoria da Fazenda da Prefeitura Municipal de Natal, em 24 de Julho de 1952.

Eribaldo Ferreira da Rocha
1.º Escriturário, padrão P
VISTO
João Ferreira de Souza
Diretor da Fazenda

ATENÇAO
VICENTE P. AVELINO

Rua Ulisses Caldas, 199 — Natal Telefone 1134 — Telegrama "Venus"

Material Dentário pelos menores preços — Atende pelo Reembolso Postal com a máxima prontidão.

Distribuidores exclusivo dos afamados dentes acrilicos.

"NOVO ULTRAFORM"

Ouro, Solda etc...

CARTÕES SOCIAIS

A tipografia do Centro de Imprensa S. A. mantem grande e variado estoque de cartões das marcas PELE DE CABRA, TELA, MAR FIM, ROYAL, REGENTE de diversos tamanhos.

Faça sua encomenda de cartões na A ORDEM.

Preços que desafiam competidores.

Casa Bancária Norte Riograndense S/A
Rua Frei Miguelinho 109 (Edifício Próprio)

DEPOSITOS — COBRANÇAS — OUTROS SERVIÇOS BANCARIOS

	MOVIMENTO GERAL (Soma escritural do Ativo e Passivo)
DEZEMBRO DE 1949	Cr$ 46.754.423,60
DEZEMBRO DE 1950	Cr$ 58.467.511,50
DEZEMBRO DE 1951	Cr$ 83.791.407,50

MUTILADO LEITURA PR... LOMBADA

Dia Liturgico

HOJE

Ss. Nazario e Celso, S. Vitor I, S. Inocencio I

Os Ss. Nazario e Celso foram martirisados na perseguição de Nero em Milão, S. Vitor I, foi papa de 189 a 198 e S. Inocencio de 401 a 417.

AMANHA
SANTA MARTA

Missa propria, Gloria, 2a. oração A Cunctis, 3a. ad. libitum.

APOSTOLADO DA ORAÇAO

Esta é a semana da primeira sexta feira do mes.

A intenção Geral é pela elevação dos corações ao ceu, como fruto de definição da Assunção de Nossa Senhora.

A intenção Missionaria a fidelidade dos chineses a Igreja.

FARINHA DE TRIGO
ARAME FARPADO IOWA
CERVEJA BRAHMA
CIMENTO ZEBU'
GUARANA CHAMPANHA
RECEBEU E
VENDE PELOS MELHORES
PREÇOS DE PRAÇA
A. MARTINS & CIA. LTDA.
FREI MIGUELINHO N.º 28
FONE 2505
— NATAL — RGN —

CASA PARA ALUGAR

Com dois Saneamentos, Garagem e Limpa.

Avenida Afonso Pena 439 — Junto A' Pista.

Tratar à Rua Frei Miguelinho, 38 — Telefone 26-05.

Humberto Gonçalves Bezerra
Cirurgião Dentista

Edificio Magaly — Av. Rio Branco 564 — 1o. Andar — telef. 21-92 — Expediente 14 ás 18 horas.
A noite mediante ajuste previo.

Decadencia

Segundo a historia, um povo vale pelo seu passado. Estamos de acordo até certo ponto de vista desta maneira de expressar-se. Porém ha muitos meios de observar se o valor de um povo e muitos outros de olharmos a sua decadência. Pois bem, é neste segundo que vamos encetar com um artigo, o povo da chamada Republica Oriental.

O Uruguai, apesar de sua dimensão geografica, sempre foi uma estrela de primeira grandeza no cenario universal, em varias atividades da comuna humana, principalmente falando-se de desportos. Tradicionalmente nossos velhos rivais em quasi todas as competições deste genero sobressaindo-se de uma maneira auspiciosa tanto dentro de sua terra como alem fronteiras, como um exemplo vivo de educação esportiva. Depois daquele memoravel 16 de julho de 1950 quando o Brasil dentro de casa perdeu o titulo de campeão mundial de futebol para os nossos irmãos orientais houve algo que estes ultimos empregaram contra nós e que até o momento não havia sido revelado: a estupidez, a violencia desportiva. Acontece que um ano depois voltaram a se encontrar Brasil x Uruguai em Santiago e novamente a velha tatica de agressão é empregada pelos uruguaios, porém desta vez encontraram uma barreira que foi a moral do tecnico Zezé Moreira. Sairam-se mau os nossos irmãos. Vem a Copa Rio e logo são convidados de honra para abrilhantarem a festa de confraternização universal. Mas o que não se esperava acontece. Os mesmos uruguaios de Santiago voltaram aos nossos gramados com um unico fito jogar até conseguir dominar os nossos, caso impossivel recorrer à velha tatica da violencia... Falharam e resultado de tudo esta bem refletido nas suas duas derrotas frente ao Fluminense e ao Corintians. A palhaçada que fizeram foi a mais tremenda já vivida em gramados cariocas e paulistas, aqui batando os senhores leitores que isto se verifica dentro de nossa casa

Quero portanto frisar aqui o meu ponto de vista que tudo isto nada mais indica que a decadência de um povo num determinado setor da vida humana. O Uruguai exemplo vivo de democracia pela sua forma brilhante de governo, povo progressista cultivador de tudo quanto

Abel volta ao Potiguar

Soubemos que o centro avante Abel, assinou inscrição no seu antigo club, o Potiguar, onde sempre brilhou.

Etá, assim, apto a jogar contra o Riachuelo, na peleja de amanhã, de vez que foram considerados livres todos os cracks que pertenciam ao ABC.

Noticia alviçareira...

(conclusão da 4a. página)

ra revelar a passagem mais importante e acrescenta: "Se hoje vocês vêm aqui este gigante, tudo se deve agradecer à dedicação e à coragem de Joaquim Vitor de Holanda, que, independentemente de receber qualquer pagamento antecipado, accedeu em iniciar a construção do edificio. Fala então o construtor para nos dizer: "Foi no governo do Gal. Orestes Lima que recebi o primeiro pagamento, num total de Cr$... 375 000,00. Confiei na palavra do professor Severino que me garantira: Se o Governo não puder lhe pagar eu cederei à sua disposição uma casa que possúo na Rua Vigario Bartolomeu".

Prossegue o Professor Severino com a palavra e nos diz que toda a instalação eletrica do prédio está pronta a maior parte do materia

em diz para o soerguimento de uma raça, se nos apresenta na parte futebolistica como uma negação a todas tradições tão bem vistas pelos seus antepassados.

Não podemos crer que esteja o Uruguai futebolistico que esteve no Brasil; nós brasileiros saberemos esquecer tudo aguardando novas oportunidades para o futuro, pois sempre advertindo de que agora estamos acordados para enfrentar esta excrescencia dos desportos uruguaios que tem na pessoa de Obdulio Varela o seu maior representante. Desista meu amigo deixe as chuteiras e passe a ser palhaço de circo talvez assim limpe não só o seu nome que já repercurte além fronteira, como o passado futebolistico da Republica Oriental.

J. Castro

Brotoejas Assaduras
POLVILHO ANTISSEPTICO
GRANADO
Frieiras Suores fétidos

Efemérides Estaduais

JULHO 28

1934 — Pela bula "Pro Ecclesiarum Omnium", o Papa Pio XI eleva a diocese de Mossoró.

1940 — E' oficialmente instalada a diocese de Caicó

CASOS & COISAS

O BRASIL NAS OLIMPIADAS

Os paises civilizados têm de aparecer em todos os movimentos que sirvam para atestar o grau de adiantamento do seu povo. Daí a grande concorrencia nas Olimpiadas, ora em realização em Helsinki.

O nosso país, que já se fez nou admirado no velho e novo mundo, pelas suas brilhantes participações em competições esportivas, tambem lá presente nas Olimpiadas numa demonstração expressiva de que o atletismo merece os cuidados que as nações modernas lhe dedicam.

Jovens atletas brasileiros estão honrando, lá fóra, o nome do Brasil, como já fizemos na última guerra mundial. Os esportes, quando bem praticados, servem de meio de aproximação entre os povos, representando portanto, relevante papel no entendimento cordial que deve existir entre os povos. Todo o futebol brasileiro póde concorrer para o maior prestigio do de nossa pátria, com a destacada atuação do nosso corpo diplomatico. Campeonato, compreende-se, dentro de suas finalidades. O essencial é que tanto os esportistas como os diplomatas, desempenhem, com patriotismo, a missão que lhe confia a nação.

Já que [illegible] os ultimos [illegible] a repercussão do brilho de um novo Rei Baleia [illegible] certo que nossos atletas virão [illegible] vantajosas [illegible] os países em [illegible] e [illegible] a dignificar [illegible] pelo

O [illegible] Acompanhe [illegible] e novo [illegible] regozijo com [illegible] ção olimpica [illegible] o esporte [illegible] o de [illegible] [illegible] [illegible]

RIO, 30 — O Senador Rodrigues Carvalho [illegible] dos empregados da Estrada de Ferro Sampaio Correia, chamando pelo esperado auxílio de vencimentos. Os pedidos seriam não podem trabalhar [illegible] operários já pensam em abandonar o trabalho para não morrerem de fome. Disse ainda o senador paraibano que [illegible] e o ponto [illegible] de Simlenia Inacabada. Fêz um apêlo [illegible] o senhor presidente Getúlio Vargas não deixar que o Brasil morra de fome com esse descontrole atual de preços [illegible] garantia como responsável por todas as tragedias e pelo mal estar que traz a todos os lares.

CURITIBA, 30 — A cidade de Paranaguá comemora, hoje, o 314.º aniversario de sua fundação e 25.º da existencia de sua Escola Normal. O governo do Estado comparecerá aos festejos.

A ORDEM

Propriedade do Centro de Imprensa S. A.

LOS ANGELES, 30 — Verificaram-se tres novos abalos sismicos no sul da California, ontem. Informa-se que em Backesfield os sismicos provocaram incendios. Não houve vitimas.

ANO XVII — RIO GRANDE DO NORTE — NATAL — A ORDEM — Quarta-feira, 30 de Julho de 1952 — Num. 4934

Situação do algodão brasileiro

Ataque de insetos no Baixo Egito — Alcançou o maior preço permitido — Não ficaram satisfeitos — O mercado de São Paulo — Será maior em 1952 — Preços superiores ao do Banco do Brasil

LONDRES, 30 — As noticias de crescente perigo de ataque de insetos no baixo Egito, onde se cultiva a maior parte do algodão de fibra longa — determinaram o fortalecimento dos preços no mercado a têrmo de Alexandria. O tipo Karmak foi mais atingido do que o Ashmouni, e tantos os contratos para novembro como para janeiro atingiram os preços maximos permitidos na primeira semana deste mês. O primeiro se elevou a 96,10 tallaris, o mais alto preço de fechamento desde que começaram as transações a têrmo sôbre a nova safra, em junho.

A restauração da exportação de algodão é um dos principais problemas a serem resolvidos pelo novo governo do Egito. Um dos aspectos deste problema, além disso, terá de ser resolvido dentro de poucas semanas. Nos termos de um acordo concluido pelo governo anterior as taxas de exportação sobre o algodão serão restabelecidas a partir de 1 de setembro. Este acordo terá de ser reconsiderado. Os compradores estrangeiros não ficaram muito satisfeitos com a suspensão da taxa, porém sua atitude poderá mudar se o prazo, for prorrogado até o fim da proxima safra.

A tendencia alista dos preços no mercado de São Paulo se manteve durante tôda a segunda semana de junho. Depois, as cotações cairam um pouco, mas logo a seguir começaram outra vez a subir, e no fim do mês os preços in loco tinham aumentado 18 cruzeiros por arroba para 298 cruzeiros para o tipo 5. As vendas atingiram o total de 448.000 fardos em junho, em comparação com 378 mil em maio. As condições da colheita foram favoraveis em maio, mas uma brusca baixa de temperatura em junho talvez tenha prejudicado as operações em algumas regiões. Os colhedores estão ganhando uma media de 25 cruzeiros por arroba, porém há queixas gerais contra a escassez de braços no fim de junho, aproximadamente dois terços da safra tinham sido colhidos e muitos plantadores estavam recebendo preços superiores aos oferecidos pelo Banco do Brasil. Isto, presumivelmente, significa que os separadores de caroços de algodão estão comprando os melhores tipos por conta propria, deixando o resto para o Banco do Brasil, que paga os mesmos preços para todas as qualidades.

O terceiro comunicado oficial calcula a safra de 1951-1952 em São Paulo em ..... 56.319.000 arrobas de algodão em caroço (um aumento de 11.606 arrobas sobre a estimativa anterior) e uma produção provavel de ..... 304.000 toneladas de algodão sem caroço. Somando-se as 39.948 toneladas existentes a 1 de março e as entradas de outros Estados, calculadas em 20.000 toneladas, haverá um total disponivel de ..... 363.948 toneladas das quais aproximadamente 200.000 para a exportação.

Na base desta estimativa a produção de algodão em caroço, será maior, em 1952 do que em qualquer época desde 1944, quando S. Paulo produziu 87.711.200 arrobas com uma área plantada de 3.694.000 acres, ou 401.000 mais do que em 1952. Naquele ano a produção do "Lint" de algodão foi de 463.193 toneladas e o preço pago pelo tipo 5 foi em media de 82 cruzeiros e 88 centavos por arroba.

Foi instalada a Comissão Especial

RIO, 30 — Já foi instalada a Comissão Especial para dar parecer aos projetos criando o Instituto Nacional de Emigração e Colonização e a Carteira de Colonização do Banco do Brasil. Foi relator o senhor Artur Santos.

Caça aos discos voadores

OTAWA, 30 — Um porta voz da Real Força Aerea Canadense declarou que esta se acha interessada em desenvolver o misterio dos chamados discos voadores. Contudo, os pilotos canadenses ainda não receberam ordens de dar caça a esses extranhos objetos.

Combate a prostituição

Como falou a delegada brasileira — A prostituição é um fenomeno social

Reforma na Justiça do Trabalho

Reunir-se-ão ainda esta semana — Elaboração de um projeto

RIO, 30 — Anuncia-se aqui que os Ministros da Justiça e do Trabalho reunir-se-ão ainda esta semana para elaboração de um projeto de reforma da Justiça do Trabalho com a presença dos representantes do Poder Judiciario e de uma comissão de lideres sindicais. A reforma segundo palavras do Ministro Negrão de Lima visaria antes de tudo tornar a Justiça do Trabalho mais agil e mais respeitada naturalmente pela Constituição.

RIO, 30 — A médica Ester Ferraz, delegada do Brasil, na Oitava Assembléia Internacional de Mulheres, obteve grande vitoria com a inclusão no temário das discussões, do problema de prostituição e lenocinio. "Julgo que num congresso feminino reunido para discutir assuntos referentes a mulher, seria imperdoável a omissão do assunto" declarou nossa representante. Respondendo uma pergunta se a prostituição era questão de alçada juridica ou policial, disse:

— A prostituição é um fenômeno social resultante das mais diversas causas entre as quais o pauperismo, analfabetismo, má organização das familias, inferior salario pago a mulher e falsos preconceitos sociais contra a mesma. Assim, é inutil conhecer essa chaga com meios estritamente juridicos. Necessário é a mobilização total dos recursos que dispõe a sociedade para lutar contra o mal.

Fábrica de automoveis

Vem mantendo negociações privadas - Instalação em S. Paulo

RIO, 30 — O snr. Alcino Kohv, gerente da "Intimex Industria e Comércio", revelou que a Standard Motor, fabricante de conhecidos automoveis ingleses, vem mantendo negociações, de caráter privado, para a instalação de suas fábricas, no Brasil, possivelmente em S. Paulo, nas imediações de Santos.

Formação de novo Ministerio

SANTIAGO, 30 — Foi anunciada a formação de um novo ministerio, que presidirá as eleições de 4 de setembro. Esse Ministerio não tem carater politico. A Pasta do Exterior coube ao senhor Fernando Garcia Oldin. O Ministerio da Justiça será ocupado pela senhora Adriana Olguin de Baltra, sendo esta a primeira vez na historia chilena que uma mulher exerce o cargo de ministro de Estado.

As senhoras estejam sujeitas a seus maridos, como ao Senhor; porque o marido é a cabeça da mulher, como Cristo é cabeça da Igreja.

Convocou o Parlamento

Dissolvido pelo monarca deposto — Solução para o problema politico

CAIRO, 30 — O novo governo do Egito continúa estudando um meio de solucionar o dificil problema referente ao Conselho. Informa-se que o lider do partido Wadis, que exerceu a principal oposição ao rei Farouk, conferenciou com o premier Aly Maser, sugerindo-lhe a convocação do parlamento dissolvido ha tempos pelo monarca deposto. O parlamento encarregar-se-ia de tomar uma solução para o problema politico do Egito.

Cremação de cadaveres

E' contra o codigo penal - O Min. desconhece o idioma portugues - Transcreve os registros de Candido Figueiredo

RIO, 30 — Comentando em torno do ato da Camara Municipal que aprovou a lei contendo os dispositivos que manda cremar os cadaveres, um vespertino frisa que o codigo penal artigo 211 considera crime "destruir ou subtrair e ocultar cadaveres" não tendo a Camara Municipal competencia para modificar o codigo penal. O mesmo jornal ouviu a proposito o ministro Nelson Hungria que afirmou nunca mandar atirar cadaveres numa fornalha para queimar e destruir reduzindo a cinsas. Contendo no dispositivo que é "crime vilipendiar os cadaveres ou suas cinsas" o mesmo codigo presupõe a legitimidade da cremação. Assim acrescenta o jornal o Ministro ignora o idioma portuguêsi pois num país em que nunca foi adotada tal lei nem os costumes de cremação a expressão cinsas só pode ter o sentido que autorisa a ausencia da lei e habitos. Quando fala-se em translação de "cinzas" caixas ou inconfidentes não se refere a cremação. O jornal transcreve os registros do dicionario de Candido Figueiredo que tambem não autorisa aquela interpretação que querem dar a palavra "CINSAS".

Considera satisfatoria

RIO, 30 — Falando a nossa reportagem o deputado Luiz Garcia declarou que considera satisfatoria a atitude de Gustavo Capanema no caso de Petrobraz. Acrescentou que o lider do governo está ciente do definitivo entendimento que manteve com seu partido.

Nomeado Administrador da Estrada de Ferro Mossoró

Ao que fomos informados, acaba de ser nomeado Administrador da Estrada de Ferro Mossoró-Souza, o engenheiro Edilson de Medeiros Fonseca, em virtude da dispensa do Coronel Agenor Suzine Ribeiro.

O eugenheiro Edilson de Medeiros Fonsêca é nosso conterraneo e desempenhava as elevadas funções de engenheiro do SAPS no Rio de Janeiro

Exigem salarios

RIO, 30 — Por não haverem sido atendidos até agora em suas reivindicações os trabalhadores do porto do Rio de Janeiro continuam fazendo os serviços noturnos. Os portuarios exigem o pagamento dos salarios pelos trabalhos noturnos e o pagamento do repouso semanal remunerado, além de outras reivindicações

Vem da terra

"Mas de que lugar?" — Fala um tecnico astronomico

ALBUQUERQUE, 30 (Novo México) — Um tecnico em questões astronomicas snr. Lincoln la Paz, diretor do Instituto Meteorologico da Universidade do Novo Mexico, julga que os objetos que circulam atualmente os céus norte americanos estão longe de ser miragens como muitos argumentam. No entando disse ontem a imprensa o snr. Lincoln la Paz é que não vem na sua opinião de planetas longinquos, vem da terra "mas de que lugar?" tal é a pergunta que continúa sem resposta.

O QUE OCORRE NO MUNDO

NOTICIARIO DO USIS

SURGE O ESTADO LIVRE DE PORTO RICO

SAN JUAN DE PUERTO RICO, 30 — A população porto-riquenha iniciou festejos, que durarão três dias, em regosijo pela criação do Estado livre e associado de Porto Rico, de acôrdo com a Constituição que acaba de entrar em vigor. No edificio do Capitólio foi realizada cerimônia solene com a presença do governador Luiz Munoz Marin e de delegações de outros paises, sendo hasteada a bandeira nacional.

AUXILIO AOS REFUGIADOS DA TIRANIA COMUNISTA

WASHINGTON, 30 — Uma sub-comissão do Senado dos Estados passará as próximas duas semanas na Europa estudando problemas relacionados com o auxílio a ser prestado aos refugiados da tirania comunista. Os componentes da sub-comissão percorrerão a região entre a Turquia e a Escandinávia, quando os pormenores e realizando reuniões com delegações de outros govêrnos. A primeira leva de senadôres já partiu de Nova York.

OS COMUNISTAS NÃO RESPEITAM AS LEIS DE GUERRA

WASHINGTON, 30 — Os Estados Unidos solicitaram à Rússia e à comissão Internacional da Cruz Vermelha sua intervenção no sentido de que os comunistas norte-coreanos e chineses respeitem a convenção de Genebra sôbre prisioneiros de guerra, assinada em 1949. O embaixador norte-americano na Rússia George Kennan, fez entrega de uma nota aos agentes soviéticos nesta capital. Declara que até o presente momento, não obstante suas promessas anteriores, as autoridades chinesas e norte-coreanas não vem observando os têrmos da Convenção.

INTERPELADOS OS COMUNISTAS SÔBRE O DESTINO DE PRISIONEIROS

TÓQUIO, 30 — A Rússia e a China comunista foram interpeladas pelo Japão a propósito do destino de 350.585 prisioneiros japoneses capturados pelos exércitos daqueles dois países durante a segunda grande guerra mundial. Também se exigiu a repatriação de 100 mil japoneses que, segundo se sabe estão sendo submetidos a trabalhos forçados pelos comunistas.

TRUMAN RECEBERÁ OS CADETES ESTRANGEIROS PESSOALMENTE NA CASA BRANCA

WASHINGTON, 30 — O Presidente Truman apresentará pessoalmente, na Casa Branca, os votos de boas vindas aos cadetes pilotos de quinze nações no dia 29 do corrente. Eles virão para tomar do Programa Internacional de Intercâmbio de cadetes, que aqui se realizará anualmente.

O grupo de 111 cadetes estará nos Estados Unidos durante um mês, sendo 90 da Força Aérea Civil auxiliar, da Força Aérea Norte Americana. Essa visita marcará o quinto ano consecutivo a realização do Program. Internacional de Intercâmbio.

Entrará em ação no Egito

Não tolera repitição dos disturbios — Danos calculados em cem milhões de dollares

LONDRES, 30 — Um Porta-voz do "Foreign Office" declarou que a Brã-Bretanha entrara em ação no Egito, se o golpe militar, que ali foi desfechado, puser em perigo a vida dos cidadãos britanicos que ali se encontram

Fontes bem informadas dizem que a atitude britanica foi tornada clara em Alexandria, ontem, quando o ministro britanico Michael Creswell visitou o primeiro ministro egipcio Aly Maher Pachá. Então, a Inglaterra fez saber ao novo "homém forte" do Egito que não tolerará qualquer repetição dos disturbios sangrentos de 26 de janeiro no Cáiro, nos quais 26 estrangeiros foram mortos e a propriedade britanica sofreu danos calculados em 100 milhões de libras esterlinas

Uma guarnição de 100 000 soldados britanicos se acha estacionados na zona do Canal de Suez.

O QUE OCORRE NO BRASIL

Noticiário da Radiopress

SUSPENSÃO DA IMPORTAÇÃO DE PAPEL PARA JORNAIS

RIO, 30 — Logo que o presidente da A. B. I., snr. Herbert Moses, tomou conhecimento da portaria da Fiscalização Bancária, suspendendo a importação de papel para jornais, entendeu-se com o snr. Federico Pacheco, diretor daquele órgão, que determinou fôsse [illegible] pelo presidente da Casa dos Deputados, oportunidade em que deverá ser [illegible] assunto e dar-lhe solução na próxima segunda feira.

EMBAIXADA DE CADETES NORTEAMERICANOS NO RIO

RIO, 30 — [illegible] chegou, ontem, à tarde a esta capital, uma embaixada de cadetes da Civil Air Patrol. Os visitantes [illegible] alguns dias nesta cidade, percorrendo escolas de aviação e os recantos mais pitorescos do Rio.

AÇUDE PARA FLORESTA

RIO, 30 — O ministro da Viação aprovou o projeto de construção do açude de Sá Jardim, em Floresta, Estado de Pernambuco.

VETARIA O PROJETO

RIO, 30 — Tem-se como certo que o prefeito vetará o dispositivo do projeto de lei da Câmara de Vereadores, que faculta a cremação de cadáveres, nesta capital. Atenderiam, assim o snr. João Carlos Vital a certas tradições cristãs. Por outro lado não importa à Santa Casa entidade uma instituição tradicionalmente católica, que vai continuar com os serviços funerários, de acôrdo com o mencionado projeto, a obrigação de realizar a cremação, quanto assim dispuzesse em vida o morto, contrariando conseqüentemente o pensamento da Igreja.

ESCASSEZ DE BACALHAU

RECIFE, 30 — A presidência da Comissão de Abastecimento e Preços (COAP) está avisando ao comercio importador de bacalhau que, tendo em vista a escassez do produto na praça, ficam estabelecidas as seguintes condições de venda por cada partida recebida: a) 5%, no máximo, a varejista no Estado; b) 15%, no máximo, é a quota para exportação.

UM MINUTO DE SILÊNCIO

RIO, 30 — (United Press) — A Rádio Nacional e as demais emissoras brasileiras guardarão um minuto de silêncio logo que se anunciou o falecimento da sra. Eva Perón.

AUTORIZADA A INSTALAÇÃO DE UM TRANSMISSOR EM NATAL

RIO, 30 — O ministro de Viação autorizou a instalação em Natal de um transmissor de 22 watts, destinado a transmitir informações ao Serviços de Meteorologia do Ministério da Agricultura.

PRISÃO PREVENTIVA DO EX-CONTADOR GERAL DA PREFEITURA DE BELO HORIZONTE

BELO HORIZONTE, 30 — O juiz de Direito da primeira Vara Criminal decretou a prisão preventiva do Dante Lucio, ex-contador geral da Prefeitura e responsável juntamente com o antigo tesoureiro Adib, pelo desfalque sofrido pelos municipios na administração passada.

MUTILADO!

CENTRO DE IMPRENSA S. A.
[illegible] — Rua 15 de Janeiro, 230 — Natal
[illegible] — Caixa Postal 76
[illegible] — Telegrama Previsul

A ORDEM

DIARIO VESPERTINO
(Circula desde 14-7-1935)
Diretor — OTTO GUIMARÃES

TELEFONES

Diretoria 15-76 — Gerencia 13-40 — Redação 13-01 — Publicidade 13-01

ASSINATURAS — VENDA AVULSA

Ano .. .. 240 180,00 | N. corrente 200 1,00
Trimestre .. .. 60,00 | N. de dia .. .. .. ,50
Semestre 90,00

PUBLICAÇÕES — TABELA NA GERENCIA

REPRESENTANTES

RIO — A. S. LARA, Senador Dantas, 40-1.º andar — Fone 22-3264
S. PAULO — Raul Casamasso, Rua Felipe de Oliveira, 21 6.º andar — Fone: 5-5210

SOCIEDADE

O PENSAMENTO UNIVERSAL

Não se devem poupar nem despesas, nem fadigas, nem mesmo a própria vida quando se trata de cumprir a vontade de Deus. — S. VICENTE DE PAULO.

ORIENTANDO

MALES DO ESTOMAGO E DO INTESTINO — Muitos males do estomago e do intestino têm, como causa, a prisão de ventre. O individuo apresenta mau hálito, sem falta de apetite, enjôo, azia, gazes no intestino e colicas. Esses males podem desaparecer quando se trata convenientemente a "preguiça intestinal".

Livre-se de males do estomago e do intestino, tratando a prisão de ventre.

RECEITA DO DIA

ARROZ DE PEIXE — Ponha o arroz numa caçarola com água suficiente para o cozinhar; tempere com sal e pimenta, junte uma colher de banha. Deixe cozinhar em fogo lento sem mexer: tire depois a cebola e a cenoura e passe-as pela peneira, bem como um pouco de peixe ou bacalhau cozido. Misture ao arroz ainda quente e sirva.

FARMACIAS DE PLANTAO

Farmacia das Rocas — Rua Exp. José Varela — Rocas

Farmacia Rio Grande — Av. Rio Branco — Cidade Alta

Farmacia Navarro — Rua Amaro Barreto — Alecrim

FAZEM ANOS HOJE

SENHORES

Dr. Nilo de Albuquerque, agronomo do Departamento Estadual de Agricultura.

— Dr. João Medeiros Filho, advogado em nossos auditorios e nosso cooperador.

— Dr. Cleodon Tavares de Andrade, clinico residente nesta capital.

— Contador Severino Tomás de Oliveira, funcionario da Contadoria Geral do Estado.

SENHORINHAS

Profa. Eunice Gomes, filha do sr. Pedro Gomes, agricultor em nosso Estado.

— Adailma Torres Acioli residente nesta capital.

— Hermosa Mendes, filha do sr. Hermey de Oliveira Mendes, tesoureiro do Departamento da Fazenda e nosso cooperador.

— Dra. Aliete Roseli, clinica nesta capital.

— Eunice de Carvalho Ferreira, filha do falecido João Bello Ferreira da Silva.

JOVENS

José Carlos Leite, filho do sr. José Carlos Leite, cirurgião dentista nesta capital.

— Inacio de Araujo Costa residente em São José de Mipibú.

— Contador Americo Micussi, auxiliar da firma Viuva M. Machado, Sucessora.

CRIANÇAS

Maria das Gracas Galvão e Carvalho, dileta filha do João Alves de Carvalho e Da Lucia Galvão de Carvalho

— Vera Lucia Gurgel Carneiro, filhinha do nosso prezado amigo Vicente Gurgel funcionario do Colegio Estadual e de sua exma. esposa d. Sebastiana Carneiro.

FALECIMENTOS

— Vitima de dolorosa molestia faleceu na cidade de Baixa-Verde no dia 26 p. p. a senhora Maria Rodrigues da Camara, com a avancada idade de 77 anos. Era viuva do sr. Jeronimo Camara e deixa os seguintes filhos: Dr. Fabricio Camara, bacharel residente em São Paulo, Dr. Jaime Camara, agronomo, residente em Buenópolis (Minas Gerais) e a senhora Maria Rodrigues da Camara Torres, esposa do sr. José Antunes Torres, alto funcionario dos Correios e Telegrafos de Niteroi.

Deixou três netos e oito bisnetos, entre os quais o Dr. José Augusto da Camara Torres, bacharel, professor na Capital da Republica e o sr. Marconi da Camara Torres, do alto comercio carioca e a senhora Dalvanira Torres, residente em Baixa Verde.

Deixa os irmãos seguintes: Severino Rodrigues, Prefeito do Municipio de Touros, Joaquim Rodrigues de Miranda, comerciante em Natal, Guilhermina Baião, esposa do sr. Pedro Baião, comerciante em Baixa Verde, Engratia Leite, esposa do sr. Manoel Leite, funcionario do Porto de Cabedelo, Maria Rodrigues de Miranda, viuva, residente em Baixa Verde e a senhora Terceira Rodrigues, já falecida, progenitora do deputado Genesio Cabral.

Seu sepultamento verificou-se no dia 27 p. p. no cemiterio de Baixa Verde com grande acompanhamento de parentes e amigos.

(Conclui na 4a. página)

A MOCIDADE NÃO É' FEITA PARA O PRAZER, MAS PARA O HEROISMO. Fr. Benindo Destéfani

Companhia de Seguros Previdencia do Sul

PREVIDENCIA DO SUL

— 46 anos de devotamento aos lares do Brasil —

Dados extraidos do Relatório-balanço referente ao exercicio findo em 31 de dezembro de 1951:

Ativo real	Cr$	257.828.242,60
Reservas e fundos	"	245.204.786,90
Seguros em vigor	"	2.481.320.809,00

Opera com excelentes planos de seguros de vida para garantir pecúlios, o custeio de estudos, rendas temporárias e vitalicias, o pagamento de dívidas hipotecárias, etc., proporcionando vantagens, também excepcionais, nos seguros em grupo.

Sede

Rua dos Andradas n.º 1049 — End. telegr: "Previsul"
C. postal 76 — PORTO ALEGRE

Escritórios em

Curitiba — São Paulo — Rio de Janeiro — Belo Horizonte
Salvador — Recife — Fortaleza

DEPARTAMENTO DE AGRICULTURA

Divisão de Classificação de Produtos Agro-Pecuários

Financiamento do algodão na safra de 1952-53 — Aviso aos lavradores, comerciantes, beneficiadores e prensadores de algodão

Considerando o que se acha estabelecido no Decreto federal 21.157, de 21-7-52, vem de estabelecer os preços mínimos para o financiamento do algodão nordestino, na safra 1952-53, a Divisão de Classificação de Produtos Agro-Pecuários do Departamento de Agricultura aviso a todos os interessados que serão adotadas as seguintes providências por esta Divisão:

1.ª — De conformidade com o artigo 3.º do mencionado Decreto, a Divisão deverá colaborar tanto na fiscalização dos maquinismos e reenfardamento de algodão visando a repressão às misturas de tipos e fibras, como na observância dos preços mínimos assegurados aos lavradores;

2.ª — Os preços mínimos estabelecidos, de acordo com o artigo 4.º do Decreto 21.157 serão os abaixo indicados:

Algodão em caroço "Seridó", 1.ª	Cr$	7,40 quilo
Algodão em caroço "Sertão", fibra 32-34, 1.ª	Cr$	6,30 "
Algodão em caroço "Sertão", fibra 30/32, 1.ª	Cr$	5,80 "
Algodões "Mata", 1.ª	Cr$	5,20 "

3.ª — A Divisão fiscalizará rigorosamente todos os maquinismos de beneficiamento do algodão, punindo os que desrespeitarem as normas estabelecidas no aludido Decerto.

Uma vez constatadas irregularidades no beneficiamento do algodão, além das penalidades a que estão sujeitos os infratores, de acordo com o Regulamento desta Divisão, serão as Agências do Banco do Brasil neste Estado cientificadas dessas ocorrências, para os devidos fins.

De acôrdo

Cristovam Dantas — Diretor Geral do Departamento de Agricultura.

Osorio Dantas — Chefe da Divisão.

ATENÇÃO

VICENTE P. AVELINO

Rua Ulisses Caldas, 199 — Natal Telefone 1134 — Telegrama "Venus"

Material Dentário pelos menores preços — Atende pelo Reembolso Postal com a máxima prontidão.

Distribuidor exclusivo dos afamados dentes acrilicos.

"NOVO ULTRAFORM"

Ouro, Solda etc...

ASSOCIAÇÃO COMERCIAL DO RIO GRANDE DO NNORTE

NOTA OFICIAL

O Presidente da Associação Comercial do Rio Grande do Norte, convida os membros da Diretoria efetiva para uma reunião no dia 31 deste mês, às 9 horas, afim de serem tratados assuntos de interesse do comercio em geral, podendo comparecer a mesma reunião, os comerciantes interessados no assunto.

CASA A' VENDA

Vende-se a casa n.º 231, na Rua Ary Parreiras, no Alecrim, tratar à Rua Dr. Barata n.º 216 Telefone 1222

LIVROS

DIREITO			
Noções de Finanças e Direito Fiscal	—	De Placido e Silva	Cr$ 100,00
Comentários Cod. Proc. Civil — 4 vol.	—	De Placido e Silva	480,00
Normas Juridicas de Contabilidade	—	De Placido e Silva	150,00
Comentário Cod. Penal	—	Ribeiro Pontes	130,00
O Divorcio	—	Erico Maciel Fo.	50,00
Teorio e Prática do Processo Fiscal	—	Roque Gadelha de Melo	65,00
O suicidio	—	Napoleão Teixeira	40,00
ROMANCES			
Dinheiro Graudo	—	John dos Passos	45,00
Manhattan Transfer	—	John dos Passos	45,00
Aventuras de um comunista	—	John dos Passos	50,00
3 Soldados	—	John dos Passos	50,00
Paralelo 42	—	John dos Passos	25,00
1919	—	John dos Passos	45,00
Paz de Espirito	—	Joshua Liebman	30,00
A Esperança	—	Andre Malraux	30,00
BIOGRAFIA			
Augusto dos Anjos	—	De Castro e silva	25,00

Pedidos para Representações A. S. Lara Ltda. — Rua Senador Dantas, 40 — 5.º — C. Postal, 1268 — Rio de Janeiro. Acompanhado de vale postal ou cheque pagavel no Rio de Janeiro.

PERDIDOS E ACHADOS

Pede-se a quem encontrar 1 bolsa de criança de côr vermelha contendo 1 terço que o valor estimativo que devolva à Redação deste jornal que será gratificado.

CAO DESAPARECIDO

Gratifica-se a quem encontrar e levar ao seu nodo um Cão de côr prêta com o peito branco, raça policial, atendendo pelo nome de Tupan, desaparecido da casa nº. 547 da Avenida Prudente de Morais, de propriedade de Armando Fajundes, Tabelião do 3º. Cartório.

AOS SRS. PROPRIETARIOS DE ESTABULOS

Vende-se capim Elefante, otimo para ração de vaca leiteira.

Av. Afonso Pena, 493-B-TIROL.

— Natal —

Ano Litúrgico

HOJE

Ss. Abdon e Senen

Sinhores persas, depois de muitas torturas foram decapitados em Roma, no tempo do imperador Décio.

AMANHA

S. Inacio de Loiola
Missa propria, Gloria.

PRIMEIRA SEXTA-FEIRA

Esta é a semana da primeira sexta feira do mes.

A intenção Geral é pela elevação dos corações ao ceu, como fruto de definição da Assunção de Nossa Senhora.

A intenção Missionaria a fidelidade dos chineses a Igreja.

Campeões os paulistas

SANTOS 30 — No ginasio do Clube Internacional, realizou-se ontem à noite o jogo final do Campeonato Brasileiro de basquetebol juvenil. Os paulistas venceram os mineiros por 44 x 34, sagrando-se campeões nacionais.

MOVEIS Á VENDA

1 Sala de Jantar nova, estilo Chippandale.

1 Quarto completo do mesmo estilo 1 Grupo de sala novo com molas finissimas.

1 Grupo de ferro para terraço e outros moveis avulsos.

Ver e tratar à Rua Ana Néri, 365 do lado do Colegio Sete de Setembro a qualquer hora.

VINHO CREOSOTADO FRAQUEZA EM GERAL (Silveira)

Associação de Professores do Rio Grande do Norte

ASSEMBLÉIA GERAL EXTRAORDINÁRIA

(2.ª E ULTIMA CONVOCAÇÃO)

Não se tendo realizado, por falta de número legal, a Assembleia Geral Extraordinária convocada para o dia 2 déste, na qual seria discutido e aprovado o ante-projeto de reforma dos Estatutos, fica convocada para o dia 2 de agosto p. vindouro, às 15,00 h (quinze horas), a 2a. e ultima reunião da aludida Assembléia, que deliberará com o número de sócios presentes, de conformidade com o artigo 18. § 1.º dos Estatutos.

Secretaria da Associação de Professores do Rio Grande do Norte em Natal, 24 de julho de 1952.

Geraldo Magela da Cruz — 1.º Secretário

Prefeitura Municipal de Natal

Balancete da Tesouraria, do dia 26 de Julho de 1952

RECEITA		
Saldo anterior	355.433,40	
Receita de hoje	6.959,20	362.392,60
DESPESA		
Pago processos ns. 3517, 3245, 3500, 3499, 3498, 3308, 3239, 2787 e P 149 52	—	64.473,70
Saldo para o dia 28 7	—	297.918,90
SENDO		
Em cofre	182.267,50	
No Banco do Rio Grande do Norte:		
C C c juros	100.848,20	
Fundo Esp de Calçamento	14.803,20	297.918,90

Diretoria da Fazenda Municipal, em 28 de Julho de 1952.

Eribaldo Ferreira da Rocha
1.º Escriturário, padrão P.

VISTO
João Ferreira de Souza
Diretor da Fazenda

Balancete da Tesouraria, do dia 25 de Julho de 1952

RECEITA		
Saldo anterior	348.069,80	
Receita de hoje	7.363,69	355.433,40
DESPESA		
Não houve		
Saldo para o dia 26 7	—	355.433,40
SENDO		
Em cofre	219.7[illegible]2,00	
No Banco do Rio Grande do Norte:		
C C, e juros	120.[illegible]18,20	
Fundo Esp de Calçamento	1[illegible]03,20	355.433,40

Diretoria da Fazenda Municipal, em 28 de julho de 1952.

Eribaldo Ferreira da Rocha
1.º Escriturario, padrão P.

VISTO
João Ferreira de Sousa
Diretor da Fazenda

Efemérides Estaduais

JULHO 30

1845 — Foi enforcado Inacio José Barachos [illegible] gundo justiçado.

1852 — Nasceu em Pau Salgado José Rufino [illegible] de influencia politica [illegible] Angicos.

1896 — A povoação de [illegible] do Meio fica sendo sede do municipio de Assunção com a denominação de vila de Ceará Mirim.

1912 — Falece no Rio [illegible] Ferreira Itajubá.

O primeiro pecuarista brasileiro

O primeiro pecuarista brasileiro foi, sem duvida, Garcia d'Avila, colono portugués almoxarife dos Armazens Reais que, na recem fundada cidade da Bahia, por volta de 1550 adquiriu por 4$000 duas vacas, provavelmente vindas dos Açores. Encurralando o sanimais em Itapagipe, Garcia d'Avila alguns anos depois já possuia cerca de 22 rezes. Sempre penetrando pelo interior alcançou rio Vermelho, vadiou o Joanes e demorou em Itapoan onde obteve do Governador Geral duas leguas de terras. Correndo os anos, lutando com os indios e vencendo todas as dificuldades Garcia d'Avila anos depois encontrou-se em pleno sertão bravio, com suas boiadas multiplicadas e dono de muitos currais. Demorou-se em Tatuapara e já entre 1953 e 1609 o ano em que morreu aos 90 anos, era a bem dizer, odno de um império, que tinha por base a Casa da Torre. Em 1584 escreveu o padre Cardim, referindo-se as posses do desbravador, "que éle possuia tanto gado que lhe não sabe o numero". Sucedeu-o Francisco Dias d'Avila seu herdeiro, que obteve novas sesmarias e viu multiplicados seus rebanhos, já ai com ajuda espiritual do padre Antonio Pereira. Tangendo boiadas, foi do Itapicurú para o médio São Francisco. E assim, foram povoando de currais e fazendas os caminhos que levaram à Jacobina, Morro do Chapeu e rio das Contas. Morto, Dias d'Avila II que continuou alargando terras e multiplicando rebanhos a mais de 100 léguas da costa nas imensas terras que mediam entre os rios São Francisco e Parnaiba. Aqueles rebanhos bovinos "levaram nas aspas os limites da capitania". E ai está o milagre, daqueles 4$000 que foram a base da pecuária nacional

Cai a economia brasileira

Revela "Conjuntura Economica" em, seu ultimo numero que o comercio exterior do Brasil registrou no primeiro trimestre de 52 um "deficit" de 4,9 bilhões de cruzeiros!

Para se ter idéia da magnitude do prejuizo basta lembrar que o resultado negativo é superior em mais de 300,0 milhões de cruzeiros ao "deficit" registado nos doze meses de 1951!...

Com referencia ao semestre, conquanto ainda não se conheçam os resultados definitivos sabe-se que permanece o desequilibrio, estimando-se que até o fim do ano o saldo negativo não fique longe da casa dos 10,0 bilhões de cruzeiros!

Há, porém, que sempre esses resultados menos dramaticos, justificando o otimismo com os prováveis resultados da exportação do café, no segundo semestre. Tal presunção parece-nos, infelizmente, sem base, uma vez que, se compararmos os preços do café exportado no primeiro semestre deste ano com a exportação de igual periodo do ano passado, logo se constatava o decinio nos preços do produto.

De resto, não é preciso fazer grandes calculos para provar a evidencia. Noticias recentes revelam já ter sido congelada pela Bélgica até a renda auferida pelos nossos consulados. E da Alemanha informam a proxima partida de uma circunspecta missão que aqui vem cobrar os 60 milhões de dolares que já lhes devemos.

(Do "Jornal do Comercio" 27-7-952)

Decadência da Cultura Algodoeira Nordestina

O Rio Grande do Norte tambem é uma vitima

Quando vivemos a pregar a necessidade de um programa largo em favor do desenvolvimento da cultura algodoeira no Nordeste e, em especial, no Estado, temos em vista uma série de interesses ligados à lavoura do algodão, na economia regional, e entre estes aparece o problema da pecuária leiteira, como um dos mais salientes.

Se Pernambuco produzisse algodão como sempre produziu, numa crise destas, quando rareia o farelo de trigo, o caroço de algodão poderia aparecer como formula capaz de nos tirar das dificuldades.

Foi mais do que um crime, porque constituiu tremendo êrro, havermos deixado que nossas safras algodoeiras decrescessem neste ritmo alarmante, quando tudo indicava deveriamos ter ampliado, mais e mais, as nossas safras mantendo uma tradição que vinha dos tempos coloniais. Os cronistas coloniais, desde o seculo XVI, revelam que Pernambuco sempre foi um grande produtor de algodão.

Nas suas cartas para o Reino, Duarte Coelho assinala, ao lado dos plantadores de cana, dos que faziam engenhos "porque eram poderosos para isso", a coexistencia de agricultores de algodão, aqueles moradores que Capistrano iria mostrar como, obtendo em pequenas atividades, lucros iguais ou quase iguais aos que se alcançavam com o menejo dos canaviais. O autor dos Dialogos registra, no porto do Recife, frotas de muitos navios carregando toneladas e toneladas de algodão embarcado para o Reino e, durante [illegible] tempo houve [illegible] começo do Seculo 19, em que a exportação [illegible] da Provincia subiu [illegible] proprio genero.

Exercemos [illegible] economia na provincia [illegible] ra e como se fosse [illegible] perdemos esta [illegible] sa, hoje [illegible] que [illegible] necessidades [illegible] sumo interesse.

Deixamos que o "[illegible] degenerasse [illegible] e esta a conclusão de um [illegible] te de Ursulino [illegible] assistencia, sem [illegible] credito, o plantador [illegible] dão do Agreste [illegible] tão abandonou a cultura que hoje é ínfima e ridicula. De alguns anos a esta data tem se falado muito na batalha do algodão na "redenção do Mocó", e para obviar à esta decadencia, se tem reunido mesas redondas, o mundo oficial se tem desmanchado em planos vistosos, mas de

(Conclui na 3a. pagina)

LEITURA PROIBIDA NA LOMBADA MUTILADO

1º clássico do certame da 1a. Divisão

Jogarão quinta-feira à noite, Atletico e Sta. Cruz

Iniciado no ultimo domingo, terá prosseguimento na noite da próxima quinta-feira, o certame de futebol da 1a. divisão. Já na segunda, rodada, o público esportivo da cidade está diante de um dos grandes jogos do certame citadino, ou seja, um dos novos clássicos da cidade.

Atletico e Santa Cruz, serão os protagonistas da rodada numero 2. Ambos, possuem equipes novas e bem adestradas, motivo porque, deverão proporcionar à torcida, um espetáculo movimentado e sensacional.

Grandes novidades estão sendo anunciadas nas duas turmas. No bando rubro-negro, tem-se como certo o reaparecimento do famoso centro-medio Piloto, enquanto entre os corais, fala-se com insistencia, na reentrée do zagueiro Ivanildo, uma das grandes figuras do onze da Rua João Pessôa.

Intensos, têm sido os preparativos dos dois bandos, para a grande refrega da noite de quinta-feira. Nessa primeira batalha, ninguem deseja sair perdendo, daí a certeza de que iremos presenciar um jogo dos mais duros.

NOTICIAS DA COPA RIO

Fluminense x Corintians, hoje a noite a primeira peleja decisiva

RIO, 30 — Por via aerea chegou ontem a esta capital por volta das 18 horas, a delegação do Corintians, que hoje à noite no Maracanã, enfrentará o Fluminense, no primeiro jogo final da segunda Copa Rio. O campeão paulista se apresentará desfalcado de Baltazar, Murilo e Roberto, mas os reservas que os substituirão, estão perfeitamente à altura, pois praticamente são tambem titulares, como é o caso de Homero, considerado como o maior zagueiro paulista da temporada de 51; Julião, que foi deslocado de medio para zagueiro, afim de dar logar a Roberto e Gatão, jovem vigoroso e forte de predicados técnicos, que já tem substituido Baltazar sem desvantagem em outras oportunidades, como aconteceu na temporada corintiana na Europa.

Assim a equipe alvi-prêta formará com Gilmar — Homero e Olavo, Idario — Sula e Julião, Claudio — Luizinho — Gatão — Carbone e Mario. O Fluminense não tem problemas, porquanto o centro-avante Marinho, que no jogo contra o Austria deixara o campo sentindo-se mal, sendo substituido por Simões, já se encontra em condições de reassumir seu posto, segundo as palavras do dr. Paes Barreto. Portanto, apresentar-se à o campeão carioca com o mesmo time que derrotou o Austria domingo ultimo, assim formado: Castilho — Pindaro e Pinheiro, Jair — Edson e Bigode. Telê — Orlando — Marinho — Didi e Quincas.

Pelos melhores preços V. S. poderá efetuar a sua compra de ferragens, vidros, louças, cutelarias, etc., procurando a

CASA DO PAULINO

— DE —

Paulino & Cia. Ltda.

Rua Dr. Barata, 199 — Natal — End. Teleg. PAULINO

Champagne para Cesar

Um premio de 43 milhões de dollares... Uma comédia bonita, de ação que provoca risos inumeráveis!

HOJE **REX** HOJE

A's 15.30 e 20.00 horas

George Montegomere, Brenda Marshall e Grenn Largan em

Pista Cruenta

Ultima exibição

HOJE **São Luis** HOJE

A's 15.30 e 20 horas

David Niven, Evelyn Keyes e Tereza Wright em:

Encantamento

Jamais existirá outro amor assim...

São Pedro—Hoje

A's 20 horas

MISTERIOSO DESAPARECIDO e NEVADA

POMADA MINANCORA NUNCA EXISTIU IGUAL

PARA FERIDAS, ECZEMAS, INFLAMAÇÕES, COCEIRAS, FRIEIRAS, ESPINHAS, ETC.

INDICADOR PROFISSIONAL

MEDICOS

DR. ARISTOFANES JORDÃO

ESPECIALISTA

(Curso intensivo de aperfeiçoamento em São Paulo, sôb a direção do Dr. Dante Pazzanese)

Tratamento das doenças do Coração e Vasos — Doenças internas

ELEROCARDIOGRAFIA

Consultas das 15.30 horas em diante

Consultorio: Av. Rio Branco n.º 564 — 1.º andar — Edificio da Casa Rio — Fone: 2192

Residencia: Rua Dr. Manuel Dantas, 398

Esquina da Av. Floriano

Fone — 2427

DOENÇAS DO ESTOMAGO INTESTINO FIGADO E VIAS BILIARES

Dr. MARCELO A. DE CARVALHO

Ex-Assistente da Faculdade de Medicina do Recife

TUBAGEM DUODENAL

Exame Microscopico da Bile-Provas Funcionais

CONSULTAS: das 15,30 em diante

CONS. Pr. João Maria 64 — 1.º FONE 1071

RES. R. Jundiaí 664 — TIROL

DR. JOSE' ALFRAN

CLINICA MEDICA

Pele — Sifilis e Alergia

Ex-assistente da Clinica Dermato-Sifiliografica dos Profs. Ramos e Silva e Arminio Fraga — — Rio

Ex-interno do Serviço de Clinica Medica dos Profs. Vieira Romeiro e João Albuquerque — Rio

Dermatologista do Hospital Miguel Couto

Consultas

Das 14 ás 18 horas

Consultorio — Av. Rio Branco, 689 — 1.º

Residencia — Praça Pio X, 320 — Fone — 1374

Tratamento das Fraturas e Correção dos Defeitos Fisicos

DR. EUDES C. MOURA

Ex-Interno do Serviço de Cirurgia do Prof. Barros Lima — Hosp. Sto. Amaro e da 2.ª Clinica de Ortopedia e Cirurgia Infantil do Hospital Manoel Almeida — Recife

CONSULTAS

das 15 ás 17.30 exceto aos sabados

Consl.: Av. Rio Branco, 596 1.º andar — sala 1

Residencia — Rua Seridó, 479

CIRURGIA

DR. J. A. DE BARROS LIMA

Ex-Interno da Clinica Médica da Fac. Nac. de Medicina e do Pronto Socorro do Rio de Janeiro

Coração — Vasos — Aparelho Digestivo — Tuhagem Duodenal — Reumatologia — Glandulas Endocrinas

Consultorio — Av. Rio Branco, 683 - Salas 3-4

às terças, quartas e sextas feiras, das 14 às 18 horas

Residencia — Fone 1105 — Ramal 166

Clinica de crianças

— DO —

DR. FERNANDO MEDEIROS

Consultorio e residencia:

Rua Amaro Barreto, 1230 — Alecrim Fone — 1622

Consultas: 10 ás 11 e 15 ás 18 horas

DR. ITALO CARVALHO

OUVIDOS — NARIZ — GARGANTA

OTO-RINO-LARICOLOGICISTA DO HOSPITAL "MIGUEL COUTO"

Ex-Interno do Hospital Santa Izabel (Bahia) Serviço do Prof. dr. Carlos Fêra

CONSULTORIO:

Av. Rio Branco, 596 — 1.º andar — Sala 7

Das 14 — 17 horas

Residencia: Av. Rio Branco, 874 - Fone 2330

DR. PEDRO SEGUNDO

ESPECIALISTA

Vias Urinarias — Protologia e Sifilis

Cura Radical das hemorroidas, varises e hidrocelos, sem operação e sem dor. Doença da uretra, prostata, vesicula, seminais; bexiga e rins. Tratamento rápido das uretrites agudas e crônicas e suas complicações. Perturbações. Uretroscopia

Galvano Cautrio

Das 15 horas em diante

Consultorio: Edificio "Nova Aurora," Rua Dr. Barata, 241-1.º andar. Residencia: Rua Apodi, 377. Fone 13-60

Doenças Nervosas e Mentais

DR. OTTO JULIO MARINHO

Diariamente das 15 as 17 horas

CONSULTORIO:

Av. Rio Branco, 589, 1.º andar

DR. PAULO SOBRAL

Da Maternidade "Januario Cicco"

Ondas curtas — Eletro-coagulação e Bistari Eletrico — Partos e Doenças de Senhoras

Consultorio:

Praça João Maria, 74

Residencia:

Av. Prudente de Morais, 742

DR. MACHADO

DOENÇAS MENTAIS E NERVOSAS

CONSULTAS EM HORARIO PREVIAMENTE MARCADO

Consultorio e Residencia: Asú, 419 — Fone, 1364

DR. VICENTE MONTEROSSO

Ex-Gynecologista e Obstétra do H. C. Aer do Rio de Janeiro

Ex-Chefe de Equipeda Maternidade Clara Basbaum do Rio de Janeiro

Cirurgia — Doenças das Senhoras — Partos sob Analgesia

Consultas — 2.as e 5.as Feiras, das 14 ás 18 horas — Sabados, das 9 as 11.30 horas

Av. Rio Branco, 683 — 1.º andar — Sala 3

Clinica de crianças

DR. MIRABEAU PEREIRA

PUERICULTOR E PEDIATRA

Consultas. Das 15 horas em diante

Consultorio e residencia: Rua João Pessôa, 194 — Fone: 21-16

DR. GENARIO FLORIO

Clinica Médica do adulto e da criança — Doenças de senhoras — Partos — Perturbações da Gravidez — Tratamento das varizes — Ondas Curtas — Eletrocoagulação

Consultorio e residencia — Av. Rio Branco 757, Fone: 9415

Horario: 15.30 horas em diante

DR. MALTEZ FERNANDES

PARTOS e Doenças de SENHORAS

Clinica Geral

Consultas: dias uteis das 9 ás 11 e das 14 ás 17 horas

Consultorio: Pr. João Maria, 74

Residencia — Hermes da Fonseca, 944 — Tirol

DISPONIVEL

DR. SEVERINO LOPES

Insulinoterapia — Convulsoterapia — Eletrodiagnostico

DOENCAS MENTAIS E NERVOSAS

(Ex-interno por concurso da Clinica Neurologica da Faculdade de Medicina da Universidade da Bahia e do Hospital Juliano Moreira — Serviço de Assistencia a Psicopatas da Bahia)

(Medico Assistente do Hospital de Alienados de Natal)

Consultas — Particularmente em sua residencia — Rua dos Paianazes, 1.538 — Antiga Av. 10 — Alecrim — Das 15 horas ás 18 — Diariamente

JOSE' NICODEMUS

ADVOGADO

Inventarios e Partilhas — Causas Civeis — Criminais — Trabalhistas Fiscais e Comerciais

Aceita questões no interior do Estado, mediante contrato

Escritorio — Av. Duque de Caxias 124-1 o Andar Sala 102 — Fone 2103

Residencia — Av. Prudente de Morais, 570 — Fone 16-17

ADVOGADOS

ADVOGADOS

DJALMA ARANHA MARINHO

Residencia: Av. Prudente de Morais, 615 Fone — 14-56

DANTE DE MELO LIMA

Residencia: Rua Floriano Peixoto, 529

Escritorio: Av. Duque de Caxias, 132-1.º — Fone 15 70

NATAL

ANTONIO TOSCANO CAVALCANTI

ADVOGADO

Escritorio: Rua Acre, 55 — 5.º andar, sala 507 — FONE 43-1306

Residencia: Rua Hilario de Gouvêa, 88-ap. 302

FONE 37-4662

RIO DE JANEIRO

ALVAMAR FURTADO DE MENDONÇA

E

CLOVIS GENTILE

ADVOGADOS

Avenida Duque de Caxias, 110 1.º andar — Sala 107

Fone, 1668

"Edificio Bila"

JONAS GURGEL

PROVISIONADO

Aceita causas civis, comerciais Advocacia em Carnaúbas, Apodi Portalegre, Patu

Escritorio e residencia: Praça Getulio Vargas, 69 - Carnaúbas

BEL. EWERTON DANTAS CORTÊS

ADVOGADO

Escritorio: Av. Duque de Caxias, 114, (Edificio Bila) Sala 206 Fone 22-65

Residencia: Rua Trairi 581

VICENTE DE SOUZA

ADVOGADO

Escritorio e residencia: Rua Fonseca e Silva 1105 — Fone 2104 — Alecrim — NATAL

MUTILADO!

SANGUENOL



Contem excelentes elementos tônicos:- Fósforo, Cálcio, Arseniato de Vanadato de Sódio, etc.

OS PALIDOS, DEPAUPERADOS, ESGOTADOS, ANÊMICOS, MAES QUE CRIAM, MAGROS, CRIANÇAS RAQUITICAS

RECEBERAO A TONIFICAÇÃO GERAL DO ORGANISMO COM O

SANGUENOL

DR. RAIMUNDO NUNES

OLHOS, OUVIDOS, NARIZ E GARGANTA

CONSULTORIO: Av. Rio Branco, 623-1.º andar

Horario — De 10 as 11 e 15 ás 17 horas

Residencia — Rua Mipibú, 645 — Fone: 2852

NATAL RIO GRANDE DO NORTE

NOSSAS OFICINAS ESTAO APARELHADAS COM MAQUINAS

— PARA —

Confecção de quaisquer serviços graficos e de PAUTAÇÃO

NOSSOS PREÇOS DESAFIAM COMPETIDORES

PRODUTOS "CIL"

CIA. QUIMICA INDUSTRIAL "C I L S/A"

Tintas para todos os fins e seus derivados das conhecidissimas marcas "WALKIRIA", "PREDIAL", "COMBATE", "BETONOL", "NEOLIN", etc.

DISTRIBUIDRES PARA TODO O ESTADO DO RIO GRANDE DO NORTE:

SANTOS & CIA. LTDA.

AVENIDA TAVARES DE LIRA, 91-95

SECÇÃO DE TINTAS

RUA NIZIA FLORESTA N. 87 — NATAL

Aceitamos distribuidores para as praças do interior ainda disponiveis

Adiado o prelio ASSEN x Tiradentes

As chuvas caidas na noite de ontem do ASSEN... te de ontem sobre a cidade... A direção da FNB, prendo permitiram que fosse servando os interesses dos disputado o jogo oficial do filiados e os seus inclusive, ceriano de basquetebol, ediou sine die o referendo entre as equipes do Tiradentes embate."

Humberto Gonçalves Bezerra

Cirurgião Dentista

Edificio Magaly — Av. Rio Branco 564 — 1o. Andar — telef. 21-92 — Expediente 14 ás 18 horas.

A noite mediante ajuste previo.

CARTÕES SOCIAIS

A tipografia do Centro de Imprensa S. A. mantem grande e variado estoque de cartões das marcas PELE DE CABRA, TELA, MAR FIM, ROYAL, REGENTE de diversos tamanhos.

Faça sua encomenda de cartões na A ORDEM.

Preços que desafiam competidores.

CAFE' RIO GRANDE

O proprietario do Café Rio Grande, avisa a sua distinta freguezia, que continua colecionando os saquinhos vasios. — Cada 20 saquinhos terá direito a valiosos premios. — Junte 20 sacos vasios de Cafe Rio Grande e vá ao Moinho Potiguar, à Rua Dr. Mario Negocio, 1410 e informe-se das grandes vantagens que lhe oferece o PURO E SABOROSO CAFE' RIO GRANDE.

MARIA DAS GRAÇAS

Gracinha faz anos hoje. Quantos? Dois apenas. Mas já cresceu bem um palmo e já conhece as amigas de seu lar filiz.

Hoje, no vestidinho novo adornado de rendas e fitas, receberá as amiguinhas. Não cuida de receber presentes, não, que Gracinha não é interesseira e não comprecende ainda que um mimo ofertado a quem se quer bem, é um simbolo de amizade. Sabe, apenas que os pais lhe darão muitos beijos e a Vóvózinha a estreitará com mais força sôbre o coração.

Gracinha não sabe o que é mais um aniversario na vida sendo-se feliz vendo-a decorrer entre beijos, sorrisos e flôres. Sabe, entretanto, que é amando, que não podem vêla chorar, e que é considerada a "boneca do casa", sua boneca; que coisa deliciosa!

Viu como foi lindo o seu despertar hoje, a estrêla d'alva e mais outras estrêlas pontilhando de luz o céu que ia se tornando azul... azul...

Mas... lhe falta alguma coisa no seu dia tão bonito. O que será? Gracinha procura por toda a casa o que o seu coração exige. Ah! já sabe o que é: "Onde está o tio Pedro?" que lhe quer tanto bem, que parece que para Gracinha é um Menino Jesus moreno!! O "tio Pedro" vem longe, mas não o esquece e manda-lhe uma grande benção, tão grande como a saudades da sobrinha pequenina!

30 de [illegible]. Os sonhos de Gracinha crescem de [illegible] entre [illegible] que [illegible] um Menino Jesus moreno!! O "tio Pedro" vem longe, mas não o esquece e manda-lhe uma grande benção, tão grande como a saudades da sobrinha pequenina!

30 de [illegible]. Os sonhos de Gracinha crescem de [illegible] entre [illegible] que [illegible]

30-5-52

Stella Wanderley

ÁGUA INGLESA GRANADO

TÔNICA-APERITIVA

NAS CONVALESCENÇAS

FARINHA DE TRIGO ARAME FARPADO IOWA CERVEJA BRAHMA CIMENTO ZEBU' GUARANA CHAMPANHA

RECEBEU E VENDE PELOS MELHORES PREÇOS DE PRAÇA

A. MARTINS & CIA. LTDA.

FREI MIGUELINHO N.º 28

FONE 2505

— NATAL — RGN —

VENCEU O REGO BARROS

Em [illegible] domingo ultimo [illegible] Parque [illegible] Rêgo Barros [illegible] Potiguar F. C. marcando o placard os 4 x 2. Tela (3) e [illegible] [illegible] [illegible] [illegible] Mazinho e Bilau, a [illegible] pontos por [illegible] Quadros. REGO [illegible] [illegible] [illegible] [illegible] [illegible] [illegible] [illegible] [illegible] [illegible] POTIGUAR [illegible] [illegible] [illegible] [illegible] [illegible] [illegible] [illegible] [illegible] [illegible]

Diário Natalense

OTTO GUERRA

Velho, o tema da liberdade. Velho mas sempre novo, como tudo que é humano. Um dos seus aspectos é a liberdade de cátedra.

E' lícito ao professor dizer, da sua cátedra, o que muito bem entende?

Ha uma distinção clara. A ciencia é livre na sua pregação. Não ha uma matematica atéia, outro espiritualista, embora os comunistas queiram, hoje, uma biologia feita á imagem e semelhança do materialismo.

Mas em materia de conduta humana é diferente. Aqui não se trata do pensamento cientifico.

A Côrte Suprema dos Estados Unidos já teve ocasião de pronunciar-se em materia de liberdade de palavra, á luz mesma dos principios constitucionais, decidindo :

Todo direito constitucional implica responsabilidade e se concede a alguem a liberdade de palavra, é porque esse alguem é responsavel por suas declarações. Mas em tempo algum, poderá "abusar dessa liberdade, fazendo declarações contrarias ao bem estar do povo, com o fim de corromper a moral publica, incitar ao crime ou perturbar a paz publica".

Ora, onde se desatende ao bem comum, assegurando aos principios de estabilidade social, e de progresso legitimo, está ferida a liberdade verdadeira por uma falsa liberdade.

Na sua pitoresca linguagem, Fulton Sheen exemplifica muito bem:

"Não se póde fazer uso da mão para ofender o naris de outro homem, tal como não se póde fazer uso da laringe, para ofender a reputação de outro homem ou o bem estar geral de todos os homens".

JOÃO WILSON MENDES MELO

ADVOGADO

Av. Rodrigues Alves, 770 — Fone: 10-12

— NATAL —

Antonio Soares Filho

ADVOGADO

Av. Floriano Peixoto, 612

Fone 17-28

Vós, maridos, amai a vossas esposas, como Cristo amou a sua Igreja e se sacrificou por ela para santificá-la, purificando-a no batismo da água pela palavra da vida.

Oblação a Deus

Nair Café, a jovem torpedeada em águas brasileiras por um submarino do Eixo, fêz oferenda a Deus de sua alma de mulher forte e de seus padecimentos físicos, tornando-se no leito de dôr, Oblata Beneditina.

A 2 de março de 1942 viajava Nair no "Afonso Pena" para o Rio, vindo de Recife onde cursava o terceiro ano de medicina, esperando aqui terminar os estudos. Estava o Brasil em guerra com o Eixo. Três torpedos atingiram-lhe o navio e modificaram o rumo de sua vida...

Durante 48 horas agarrada a uma tábua, Nair navegou; e prêsa a ela, com tôdas as forças de seus dedinhos, uma criança de 5 anos (que perdeu os pais no naufrágio). Quando o navio da marinha mercante norteamericana, o "Tennessee" as recolheu, a moça estava ferida pela explosão das caldeiras e pelos embates do naufrágio.

Iniciou então uma verdadeira peregrinação por clínicas e hospitais, submetendo-se a sucessivas operações até a amputação da perna direita. Mas, ainda sofre agudas dores, ininterruptamente. Essa vigília dolorosa torna-se para ela fonte de merecimentos. Em 1942 fez-se Filha de Maria; é sócia do Apostolado do Sofrimento. No ano passado recebeu a Cruz de Noelista e agora se fêz Oblata.

Em uma singela cerimônia celebrada pela manhã no seu humilde quarto, Nair foi recebida pelo Revmo. D. Bernardo Schüh OSB., como Oblata Secular do Mosteiro de N. Sa. do Monte Serrat do Rio de Janeiro, tomando o nome de Margarida Maria.

Dando início ao ritual, como que se transformava aquêle pobre aposento num festivo altar, adornado de margaridas. Recolhida, Nair dialogou os salmos respondeu à perguntas feitas pelo Monge e leu a fórmula da oblação, apondo sôbre o pergaminho a assinatura como sêlo de suas promessas. Finalmente, entoou o "Suscipe": "Recebeme, Senhor!"

E Jesus — Eucarístico lhe deu por certo a resposta ao pousar-lhe sôbre os lábios e descansar em seu coração: "Vem... Eu te prometo a Vida Eterna..."

DR. Heriberto F. Bezerra

Avisa aos seus clientes e amigos que reassumiu o exercicio de sua clinica.

Consultorio — Rua Ulisses Caldas, 86 — Fone 19-02 — Residencia — Rua Apodi — 712 — Fone 29-02.

REUNEM-SE DOMINGO, OS CONGREGADOS MARIANOS

Domingo, os congregados marianos da Catedral assistirão missa às 6.30, na Matriz da Ribeira, reunindo-se, em seguida, em sua séde à Rua Junqueira Aires, 398.

Tratar-se-á na sessão do programa de atividades do mês de agosto.

E' de esperar o comparecimento de todos os congregados.

A ORDEM

NATAL — Quarta-feira, 30 de Julho de 1952

Adoração Noturna na Catedral

Relação dos homens pertencentes ás diversas associações, que estão escalados para fazer Adoração ao Santissimo Sacramento, na noite de 31 de Julho corrente, amanhã, na Catedral.

De 20 ás 21 horas — Des. Adalberto Amorim, Agustinho Almeida, Carlos Vieira A. Serrano, Climerio Camara, Hermilio Cabral de Macêdo, José Nazareno Aguiar, Manoel André da Silva, Olavo José Leite, Severino David.

De 21 ás 22 horas — Antonio Damasceno Lucas, Edson Guimarães, Felipe Neri de Andrade, Francisco Cosme da Silva, José Avelino de Melo, Marcos Falcão, Pedro Americo do Nascimento, Comendador Ulisses de Góis, Pedro Augusto Silva, Hemeterio Serrano Lira.

De 22 ás 23 horas — Antonio Emerenciano, Americo Micussi, Alberto Manso Maciel, Geraldo Gilberto de Oliveira, Odir Costa Oliveira, Orlando Bessa, Paulo da Silva Porto, Herculano Lopes Morais, Almir Pereira da Silva.

De 23 ás 24 horas — Cleando Cortez Gomes, Luiz Gonzaga Dantas, Waldemiro Fonsêca e Cunha, Matias Francisco Oliveira, Miguel Arcangelo Cortez Gomes, Manoel Neves Cavalcanti.

De 0 a 1 horas — Antonio e Abreu Filho, Artur Vilar de Melo, José de França Monte, José de Souza Machado, Raimundo Curioso, Severino Marques da Silva.

De 1 ás 2 horas — Candido Oliveira Filho, José da Cunha Pinheiro, Severino Martins, Manoel Guedes da Silva.

De 2 ás 3 horas — Jaime Silva, José Bonifacio de Andrade Filho, Jairo Tonelli, Waldemiro do Nascimento, Gonçalo Pedro de Miranda.

De 3 ás 4 horas — Adalberto Rodrigues da Silva, Paulo Quiroga Ramos, Manoel de Oliveira, Armando Bezerra Avelino.

De 4 ás 5 horas — Francisco Oliveira Neco, Célio Bastos de Oliveira, Ordival Bastos de Oliveira, Dr. Ricardo Barreto.

Natal, 29 de Julho de 1952. **Mons. JOÃO DA MATA PAIVA — Vigário Geral.**

AVISO AOS ASSINANTES D'A ORDEM DA CAPITAL E DO INTERIOR

Solicitamos aos nossos cooperadores da Capital do interior providenciarem o pagamento de suas assinaturas, quando procurados pelo nosso cobrador ou pelos Agentes.

Outrossim lembramos que as assinaturas são pagas adiantadamente, sem exceção.

A GERENCIA

RAIMUNDO DE FREITAS BARROS

ADVOGADO

Rua Princeza Isabel, 702

NATAL — Rio Grande do Norte

DR. PEDRO COELHO

DOENÇAS NERVOSAS E MENTAIS

— ELETROCONVULSOTERAPIA —

Ex-Interno dos Hospitais de Alienados (Tamarineira) e Colonia Pisanço do Recife

CONSULTAS

Das 15 às 17 horas

CONSULTORIO

Av. Rio Branco, 544-1.º andar

EDIFICIO MAGALY

RESIDENCIA

Rua Seridó, 664 — Fone 29-96

DR. JESSE D. CAVALCANTI

CIRURGIAO DENTISTA

Consultório e residencia: Av. Deodoro, 433 — Fone 1428

Expediente: Das 14 ás 18 horas — Aos sabados das 8 ás 11 horas

Concúrso para Postalista do DCT

O PROGRAMA

De acôrdo com o edital publicado no Diario Oficial do Estado, do dia 22 do corrente, acham-se abertas na séde da Diretoria Regional dos Correios e Telegrafos, nesta capital, as inscrições para o CONCURSO DE POSTALISTA, (classe inicial letra I), do Departamento dos Correios e Telegrafos.

As inscrições serão encerradas no dia vinte de Agosto próximo.

O programa organizado é o seguinte:

PORTUGUES — I — Ortografia oficial (Pequeno Vocabulário Ortográfico da Língua Portuguêsa, da Academia Brasileira de Letras). — 2 — Sintônimos e antônimos. 3 — Coletivos inorgânicos. Adjetivos pátrios. — 4 — Flexão de gênero, número e gráu. — 5 — Sintaxe regular e irregular de concordância, colocação e ordem. 6 — Uso de infinito pessoal e impesoal — 7 — Correção de textos

ARITMETICA — I — Operações fundamentais sôbre números inteiros e tracionário. 2 — Sistema legal de unidade de medidas: medida de comprimento, superfício, volume, capacida de e massa (Decreto nº. 4.257, de 16 de junho de 1939) — 3 — Regra de três — 4 — Percentagem. Juros simples. — 5 — Câmbio — 6 — Divisão Proporcional e suas aplicações.

GEOGRAFIA — I — EUROPA, — 2 — ASIA, — 3 — AFRICA, — 4 — AMÉRICA: Paises; situação geográfica. Capitais e cidades principais. Mares; Portos marítimos — 5 — Oceania Paises. Capitais e cidades principais. BRASIL: Divisão territorial (Pub. IBGE, a. 1 — 7 — 1950) — Baías, portos-Rios navegáveis, estradas de ferro; zônas e cidades por elas servidas. — Linhas aéreas; aeroportos. — Divisão admnistrativa. — Estados e territórios; Capitais e cidades principais. — Fronteiras setentrional, ocidental, oriental e meridional.

LEGISLAÇÃO POSTAL INTERNA; a) Questões objetival: — I — Organização do Departamento dos Correios e Telegrafos, Diretoria de Correios e Superintendência do Tráfego Postal. Diretorias Regionais; Órgãos de execução dos serviços de tráfego postal. Agências e sua divisão. — 2 — Condução de malas; meios de transporte. — 3 — Serviço postal; preceitos constitucionais. — 4 — Contravenções. — 5 — Propriedade e sigilo da correspondência — 6 — Da correspondência: classificação, expedição, entrega, devolução, restituição, ESPÉCIE e NATUREZA da correspondência. — 7 — Recebimento; taxa, Dimensões e peso. — 8 — Tarifa interna J. P. U. e U. P. A. E. — 9 — Sêlos. Franqueamento mecânico. — 10 — Cartas e cartões postais.

11 — Serviço postal aéreo. — 12 — Vales postais. — 13 — Registro em geral. — 14 — Reembolso. b) Preenchimento de fórmulas impressas: — I — Certificado de registro. — 2 — Recibo de expressa. — 3 — Lista de registrados. — 4 — Notas de malas.

— 5 — Aviso de recebimento (A. R.) — 6 — Ordem de reembolso. — 7 — Faturas, inclusive do serviço postal aéreo.

As provas de Português, Aritmética e Geografia valerão até cem pontos, sendo considerado habilitado o candidato que, em cada uma delas, obtiver nota igual ou superior a cinqüênta (50) pontos. A prova de Legislação Postal Interna valerá até cem (100) pontos assim distribuidos: a) questões objetivas até 70 pontos; b) preenchimento de fórmulas, até 30 pontos.

Será considerado habilitado nesta prova o candidato que obtiver nota igual ou superior a sessenta (60) pontos.

A nota final do candidato será a média ponderada das notas obtidas, observando-se os seguintes pêsos: Prova de Português, Aritmética e Geografia um (1). Prova de Legislação Postal Interna dois (2).

Será considerado habilitado o candidato que obtiver, por essa forma, nota finalizada ou superior a sessenta (60) pontos.

Rio de Janeiro 23 de Abril de 1951.

Gen. ner Pompilio Pompêo de Barros.

DIRETOR DA EACT.



Na Casa Branca, o Presidente Truman recebe o General Omar N. Bradley (á esquerda), presidente da Junta do Conselho de Estado Maior acompanhado do General Matthew B. Ridgway.

O General Ridgway despede-se do Presidente Truman para assumir seu posto de Comandante Supremo das Forças da NATO.

Inquerito sobre o Banco do Brasil

RIO, 30 — Segundo calculos do deputado José Bonifacio quinta ou sexta feira o inquerito sobre o Banco do Brasil será revelado em toda sua extensão na Tribuna da Câmara, dependendo apenas da cessão da hora do expediente pelo deputado Armando Falcão que se encontra inscrito para falar nessa ocasião.

Sociedade

(Conclusão da 2a. página)

CASAMENTOS

Realizou-se a 5 do mês em curso, na cidade de Campina Grande, Estado da Paraiba o enlace matrimonial do sr Tenente Geraldo Lessa da Cunha Couto, filho do sr. Dr. Hermann da Cunha Couto e D. Maria Lessa da Cunha Couto, com a senhorinha Hilda Menezes, filha do sr. José Saraiva Leão e D. Maria Menezes do Rego Leão.

A cerimonia religiosa foi efetuada na Matriz de Nossa Senhora da Conceição, pelo pe. Mariano, testemunhando pelo noivo o sr. João Varzém Ferreira e exma. esposa e o sr. Dr. Tomaz Lessa e exma. esposa d. Maria Luzia Lessa e pela nubente o senhor Tenente Mario Bretanha Galvão e senhora e o Dr. Sandoval Carneiro e senhora. Após o casamento os tios da Senhorita Hilda Menezes, sr. Carlos Augusto da Costa e exma esposa d. Aurea Menezes do Rego Costa ofereceram um banquete a sociedade, discursando na ocasião, diversos oradores brindando aos recem-casados.

O ato civil foi realisado na residencia do sr. Carlos Augusto da Costa, servindo de padrinhos, o dr. Ivan Gonçalves e senhora, pela noiva, e o sr. Tenente Rivaldo Lima e senhora pelo noivo.

No dia seguinte seguiram em passeio de nupcias até Recife, com pequena permanencia na capital pernambucana, regressando à Natal, onde fixaram residencia na Base de Parnamirim.

O JORNALISMO É UM DOS PODERES DO REGIME DEMOCRATICO. BOWLES.

GENEROS PARA ABASTECER A CAPITAL Uma grande partida de generos de primeira necessidade para abastecimento da capital, está sendo desembarcada no Cais do Porto. Esta noticia, informou ao plenário da COAP, o dr. Moacir Duarte, seu presidente.

Essa partida consta de 18.500 sacos de farinha de trigo, 38 toneladas de carne congelada, além de 250 fardos de xarque de vacum, para serem postos à venda ao publico e ao revendedor.

ASSEMBLEIA LEGISLATIVA De acôrdo com o seu Regimento Interno, a Assembléia Legislativa Estadual realisará hoje, a sua primeira sessão preparatória para o periodo ordinário, a iniciar-se depois de amanhã. Principal objetivo da reunião de hoje: saber se o número de deputados presentes, permite a instalação dos trabalhos.

No dia 1 de Agosto, haverá a instalação solene, quando o governador fará a leitura de sua mensagem, dando conta das atividades de seu governo neste primeiro ano de administração.

CENTRO ACADEMICO DE DIREITO Publica o Diario Oficial de hoje, edital de convocação do Centro Academico, convocando os academicos residentes neste Estado, para a Assembléia Geral a realizar-se amanhã, dia 31, às 18 30 horas, na séde do C. E. P., afim de que seja eleita a nova Diretoria daquela Entidade.

ACADEMIA DE LETRAS Amanhã, na séde do Instituto Historico, serão realizadas pelas 20 horas, as eleições para a escolha da nova Diretoria da Academia Norte-Riograndense de Letras. Por nosso intermedio, a secretaria daquela agremiação, está chamando a atenção dos senhores academicos, para o Edital de convocação que tem sendo publicado na imprensa da Capital.

RETORNAM AMANHÃ OS ESTUDANTES De conformidade com o que foi informada esta noção, deverão retornar por via aerea amanhã os estudantes potiguares, que foram a Belo Horizonte, representar a APE, no Congresso de Estudantes Secundários. Como se sabe, rejubilada pela grande vitoria alcançada na capital mineira pelos seus companheiros, a classe estudiosa de nossa terra, prepara festiva recepção aos congressistas.

ESCOLHIDO O CANDIDATO DEMOCRATICO

Adlai Stevenson, governador de Illinois — O senador John Sparkman vice-presidente

CHICAGO, 30 — O governador de Illinois, Adlai Stevenson, foi eleito candidato presidencial democratico no meio de estrondosa aclamação dos participantes da Convenção Nacional do partido. Para vice-presidente candidato do partido foi escolhido o senador John J. Sparkman do Estado de Alabama, esta dupla de homens da mesma idade — 52 anos — prometeram trabalhar juntos para dar nova visão ao Partido Democratico. Stevenson disse aos delegados que o aplaudiram durante um discurso que pronunciou, ao aceitar a candidatura que planeja, durante a sua campanha eleitoral, "falar ao bom senso do povo americano".



Colegio Jesuita no Paraná

CURITIBA, 30 — Os padres jesuitas Edmundo Dreher e Valerio Alberton estiveram no Palacio São Francisco estudando com o governador as possibilidades de se pedida uma area de terreno para a construção de um colegio de Jesuitas em Curitiba. O senhor Munhoz da Rocha manifestou a sua satisfação pela iniciativa, prometendo entrar em entendimentos com a Prefeitura para conseguir o terreno solicitado.

FACULDADE DE FILOSOFIA DE PERNAMBUCO

RECIFE, 30 — A Secretaria da Faculdade de Filosofia de Pernambuco, da Universidade do Recife, está avisando aos interessados que os exames de suficiência para registos de professores secundários determinados pela Diretoria do Ensino Secundário do Ministério da Educação e Saude, terão início no próximo dia 4 de agosto.

QUANDO OS OLHOS VEM COM AMOR O CORVO E' BRANCO; QUANDO COM ODIO O CISNE E' NEGRO. Vieira.

Palmeiras x Ibis em revanche

Em partida revanche, defrontar-se-ão domingo pela manhã, no estadio "Manoel Tomas Farache", as equipes juvenis do "PALMEIRAS FOOTBALL CLUBE" e do IBIS ESPORTE CLUBE.

A peleja está despertando vivo interesse no meio dos simpatizantes dos dois clubes, uma vez que na partida realizada anteriormente entre esses mesmos contendores, registrou-se um empate de 2 x 2, esperando-se assim um encontro bastante disputado e coberto de lances de sensação.

Para esse jogo os quadros formarão com as seguintes constituições:

PALMEIRAS

Bonifácio.

Mauricio e Mauro.

Mesquito — Jorge e Pv.

Edivaldo — Ozir — Cabral — Wilson e Nilson.

Reservas — Benedito — Pinga e Lula.

IBIS

Rinaldo.

Zilson e Biró.

Neusito — Vává e Sta Rosa.

Divanilton — Néco — Nozinho — Carlos I e Valter. Reservas: Mão de Onça — Cunha — Carlos II e Arnóbio.

Na partida preliminar estarão envolvidos os quadros secundarios dos mesmos clubes.

FALAR DOS FRADES E' FACIL O QUE NÃO E' FACIL E' FAZER O QUE ELES FAZEM. Machado de Assis.

Esteve presente Vitorino Freire

RIO, 26 — A bancada maranhense recebeu noticias do pleito realisado ante-ontem no Estado sobre as secções que totalisaram quatro mil eleitores. Em São Luiz compareceram 1050 eleitores. Não houve perturbações da ordem. A grande surpresa para todos foi a presença de Vitorino Freire.

Amai-vos reciprocamente com ternura, procurando antecipar-vos aos sinais de deferência com amor delicado, com atenções repassadas de tato, advinhando-vos mutuamente os desejos, e tambem sacrificando-vos os proprios gostos, levando os fardos uns dos outros.

CINEMA

A ORDEM a exemplo dos demais jornais de orientação catolica, do Brasil e do Estrangeiro, está publicando, atualmente, anuncios de cinemas desta localidade. Isso, não significa absolutamente apoio ou recomendação do jornal a qualquer filme. As pessoas interessadas na orientação cristã sobre os filmes, devem procurar a secção competente, em que este Jornal publica as censuras dos filmes, geralmente feitas pela Ação Catolica Brasileira.

CASA PARA ALUGAR

Com dois Saneamentos Garagem e Limpa.

Avenida Afonso Pena 439 — Junto A' Pista

Tratar à Rua Frei Miguelinho, 38 — Telefone 26-05.

LEITURA PREJUDICADA NA LOMBADA MUTILADO!