

DIÁRIO de NATAL

SEXTA-FEIRA Natal, 27 de maio de 2011

www.diariodenatal.com.br

R\$ 1,00

FUNDADOR DOS DIÁRIOS ASSOCIADOS: ASSIS CHATEAUBRIAND

TJ PROÍBE TERCEIRIZAÇÃO DE CONTRATOS NA SAÚDE

RETOMADA // Prefeitura de Natal está impossibilitada de firmar novos contratos com Organizações Sociais (OS), após decisão do Tribunal de Justiça que acatou as falhas técnicas apontadas pelo Ministério Público. Justiça concederá prazo para que o município assumira a administração das unidades, evitando prejuízos aos usuários do Sistema Único de Saúde. PÁGINA 2

Fábio Cortez/DN/D.A Press

América



NOVA ERA

Deputado estadual Hermo Morais assume a presidência do América com o objetivo de tirar o clube da Série C, construir a Arena do Dragão e encontrar patrocinadores para o clube. Atacante Pingo e goleiro Sílvio se apresentam hoje. PÁGINA 24

Suspensa



O DER decidiu suspender por tempo indeterminado as obras do prolongamento da Avenida Prudente de Moraes. PÁGINA 10



PROTESTO // Com apoio de alunos, professores promoveram buzinaço no Centro Administrativo em busca de reajuste. PÁGINA 8

ESCOLA PÚBLICA COM MAIS ESPAÇO

ÂNGELA PAIVA ASSUME REITORIA COM A META DE INCLUIR JOVENS DA REDE PÚBLICA NO ENSINO SUPERIOR

PÁGINA 7

PEDIU PARA SAIR
Sargento Regina renuncia à CEI dos aluguéis

PÁGINA 3

Revival ANOS 60



Com 25 anos de nostalgia e vitalidade, Banda Anos 60 apresenta hoje, na AABB, o show "Festa de Arromba", com clássicos do rock nacional e internacional.

PÁGINA 11

ISSN 1415-4560



redação 4009.0150 atendimento ao assinante 4009.0220 classificados 4009.0200 comercial 4009.0173

DIÁRIOS ASSOCIADOS DA

UFRN

Ivonildo do Rêgo visita sede do DN

Em visita à sede do **Diário de Natal** na tarde de ontem, ocasião em que foi recebido pelo diretor institucional, Deliomar Soares, e pela editora executiva, Juliska Azevedo, o atual reitor da Universidade Federal do Rio Grande do Norte, José Ivonildo do Rêgo, fez um balanço sobre sua gestão à frente da UFRN. Às vésperas de concluir seu terceiro mandato José Ivonildo ressaltou que o papel de uma universidade é contribuir para o processo de desenvolvimento do estado.

De acordo com o reitor, do início de sua gestão até hoje, o número de alunos que era de 12 mil subiu para o patamar de 36 mil universitários. Segundo ele, a cada oito anos houve um crescimento de 12 mil estudantes que ocupam vagas nos mais de 110 cursos de graduação e nos 82 de mestrado e doutorado. São mais de 3.700 alunos matriculados nas especializações oferecidas pela universidade.

Ainda na ocasião, Ivonildo Rego abordou as questões que percorrem a educação no país, principalmente sobre o aumento na oferta de vagas nas universidades públicas. Para ele a região Nordeste de um modo geral está abaixo da média nacional, como em qualquer outro índice da educação. Segundo ele, a média de jovens entre 18 e 24 anos cursando o ensino superior no Brasil está em 14%, enquanto no RN essa média está em 10%. Acompanhado de sua assessora de imprensa Cione Cruz, o reitor aproveitou ainda para conhecer as instalações do *Diários Associados* em Natal.

índice

economia	06
ciudades	07
muito	11
divirta-se	23
social	13
televisão	15
brasil/mundo	17
opinião	18
esportes	24

otempo hoje

NATAL //

Nublado a parcialmente nublado com chuva fraca.

RIO GRANDE DO NORTE //

Nublado a parcialmente nublado. Chuva fraca no leste e isoladas no agreste.

tábuademarés

00:26 1.9

06:32 0.8

LUA Minguante

12:47 1.9

18:53 0.7

Prefeitura de Natal não pode firmar novos contratos

Fábio Cortez/DN/D.A Press

Decisão do TJ/RN remete à área da saúde, cujas falhas técnicas foram apontadas pelo Ministério Público

Erta Souza

ertasouza.m@dabr.com.br

A Prefeitura de Natal está impossibilitada de firmar novos contratos com Organizações Sociais (OS) na área de saúde. É que o Tribunal de Justiça comprovou na ação direta de inconstitucionalidade (ADI) as falhas técnicas apontadas pelo Ministério Público na lei municipal aprovada pela Câmara de Vereadores que permite a contratação de OS. O MP impetrou a ação em junho do ano passado numa parceria das promotorias de saúde e do patrimônio público.

As principais irregularidades na lei são a concessão de até quatro anos após o contrato firmado para que o prestador de serviço comprove que é uma organização social e a presença de controle social. Ou seja, a participação da sociedade e do poder público na administração da organização social. Os dois casos divergem da lei federal. No primeiro, a terceirização só pode ser confirmada se o prestador de serviço comprovar que é uma OS. Já no segundo caso, a lei fede-

ral diz que tem que haver a participação da sociedade e do poder público na administração da OS.

O procurador geral de Justiça, Manoel Onofre Neto, informou que a Justiça deverá conceder um prazo para que o município tome as medidas necessárias para assumir a administração das unidades sem provocar danos os usuários assistidos pelo Sistema Único de Saúde (SUS). Mesmo após o Ministério Público ter dado entrada na ação, a prefeitura continuou firmando novos contratos com organizações sociais.

Onofre Neto deixou claro que o Ministério Público não tem nada contra organizações sociais administrarem bens e serviços públicos desde que seja feito de acordo com a lei. "E não é isso que temos visto. É imprescindível a participação social e do poder público na administração de organização social e na lei municipal não há esse respaldo", afirma o procurador geral de Justiça.

Modulação dos efeitos

Embora o TJ tenha julgado procedente a ação de inconstitucionalidade da lei municipal que libera a contratação de organizações sociais, a prefeitura ainda pode recorrer. O procurador geral do município, Bruno Macedo, disse que a prefeitura vai propor a modulação dos efeitos para que se preserve os contratos celebrados sobre a lei



Manoel Onofre: um prazo ao município ainda será estipulado para cumprimento

declarada inconstitucional pelo TJ. "O efeito dessa decisão é de anular a lei desde sua origem, mas o município não tem como assumir os serviços agora", disse.

O procurador do município vai propor que o contrato da Associação Marca que administra os Am-

bulatórios Médicos Especializados (AME's) seja válido até outubro e o da UPA do Pajuçara até novembro deste ano. "Esse tempo é necessário para que a prefeitura possa assumir os serviços que vêm sendo prestados à população", ressaltou Bruno Macedo.

DEMISSÃO COLETIVA

Médicos de Parnamirim apresentam proposta

Os médicos do município de Parnamirim se reúnem hoje, no Sinmed, às 19h, para analisar a resposta dada pela prefeitura do município às reivindicações apresentadas pela categoria. O Sinmed tem mediado no último mês uma série de reuniões entre a Secretaria de Saúde de Parnamirim e os médicos da região. Dentre os 10 pontos da pauta de reivindicações enviada ao Secretário Municipal de Parnamirim, Marciano Paisinho, no último dia

06/05, está o reajuste do plantão no valor de R\$ 1 mil para a realização de concurso público e melhoria da infraestrutura.

No ofício enviado pela SMS de Parnamirim ao Sinmed, no dia 20/05, os únicos fatos concretos apresentados são que "o município se encontra acima do limite prudencial", sendo assim, "não tem condições de reajustar os valores pagos a título de plantão" e de que pretende contratar plantonistas, através da cooperativa mé-

dica. O sindicato avalia que essas propostas não atendem as reivindicações e entende como desvalorização do trabalho médico.

Devido a insatisfação da categoria com o não acordo, mais de 30 médicos, entre obstetras e pediatras, assinaram demissão coletiva. O Sinmed acredita que as negociações devam continuar, porém entende que a prefeitura e a SMS de Parnamirim devem se preocupar mais com a situação dos médicos daquele município. Por este

motivo, hoje deve ser analisado na assembleia este pedido de demissão coletiva e elaborado uma contraproposta para a prefeitura.

O secretário adjunto de saúde de Parnamirim, Henrique Eduardo Costa, foi pego de surpresa com a notícia. Até a tarde de ontem ele não tinha recebido nenhum comunicado oficial sobre o pedido coletivo de demissão. "Vamos agir de forma responsável para não prejudicar a população", disse.



ALUISIO LACERDA

aluisiolacerda@gmail.com

Ponteio

Chamem o pajé

Quando, no seu primeiro governo, o presidente Rodrigues Alves (1902-1906) convidou o médico Oswaldo Cruz para combater a varíola, a malária, a febre amarela e a peste bubônica, a medicina no Brasil era assunto para o pajé, com suas ervas e cantos, e para os boticários. Aqui e na Europa a medicina preventiva era criticada. De lá até a criação do SUS, em 1990, foram raros os períodos de atenção dos gestores à saúde preventiva da população. A medicina curativa, todos nós sabemos, custa quinze vezes mais. Se já faltam recursos para os equipamentos de saúde, o que não dizer da necessidade de aumento dos gastos com pessoal na

área de saúde. Fazer o quê? Na tarde de ontem cerca de 30 médicos anunciaram a disposição de pedir demissão de seus cargos na prefeitura da vizinha Parnamirim. Demissão coletiva. Qual será a solução? A contratação via cooperativas médicas. E assim privatizamos a medicina. Essa bola de neve é tão assustadora que a Câmara dos Deputados discute a possibilidade de retirar os gastos com saúde dos limites impostos pela Lei de Responsabilidade Fiscal. Infelizmente o tempo dirá que as questões de saúde não serão solucionadas apenas com mais salários. Há gravíssimos problemas de gestão, além de indevida ingerência de atores políticos.

● O PDT anuncia para o dia 4 de junho, em sua sede na rua Ezequias Pegado, 1018, Tirol, das 8h às 13h, a convenção municipal que vai escolher os membros do diretório municipal de Natal para o período 2011/2013.

● Os planos de saúde serão reajustados em 6,6%, índice acima da inflação dos últimos 12 meses. A proposta de reajuste feita pela Agência Nacional de Saúde Suplementar depende de autorização do Ministério da Fazenda.

● O deputado Felipe Maia (DEM) convoca a ala jovem do Democratas, de 3 a 5 de junho, para um seminário de planejamento estratégico. O evento é aberto aos jovens filiados e aos que desejam engajar-se no trabalho.

● O Itaú Unibanco e o Santander terão que devolver R\$ 430 milhões por cobrança indevida de tarifas entre 2008/2010. Cobraram R\$ 26,50 de multa por cheque devolvido e repasse de encargos nas operações de crédito.

A FILA ANDA

Ou o Brasil mudou ou há algo errado neste elogio: "Graças à isenção e à coragem moral do deputado Aldo Rabelo, o Código Florestal conta com o apoio da maioria do Congresso, apesar da propaganda negativa e da ameaça de chantagem das ONGs multinacionais". Assinado, senadora Kátia Abreu, ex-DEM dos confins do Tocantins.

Edilson Rodrigues/CB/D.A Press



BANCADA POTIGUAR

A Federação da Agricultura e Pecuária do Rio Grande do Norte emitiu nota oficial cumprimentando os deputados Fábio Faria (PMN), Felipe Maia (DEM), João Maia (PR), Rogério Marinho (PSDB), Sandra Rosado (PSB) e Henrique Eduardo Alves (PMDB), "que ficaram ao lado dos produtores rurais" na votação do Código Florestal.

CIÊNCIA E TECNOLOGIA

O Conselho Estadual de Ciência e Tecnologia tem novos integrantes. Com mandato de dois anos, os membros do Conecit representam a Secretaria de Desenvolvimento, o IFRN, o Dieese, a Emparn, a Fapern, a Ufersa, as federações da Agricultura e da Indústria, a Funpec, o Sebrae, a UERN, a UFRN e a UNP. Benito Gama é o presidente.

Regina abandona CEI dos Aluguéis

Vereadora ficou insatisfeita por não ter sido escolhida como presidente nem relatora da Comissão

Allan Dartyson
allandarlyson.rn@dabr.com.br

A vereadora Sargento Regina (PDT), proponente da Comissão Especial de Inquérito (CEI) dos Aluguéis, pediu desligamento dos trabalhos, ontem, após a primeira reunião entre os integrantes da investigação. Ela alegou que decidiu sair da CEI porque os outros membros, vereadores Bispo Francisco de Assis (PSB) e Albert Dickson (PP), ambos da base da prefeita Micaela de Sousa (PV), não aceitaram ceder a presidência ou a relatoria dos trabalhos da investigação a ela, representando

te da bancada de oposição.

Na reunião, ficou definido que o pessebeista será o presidente e Dickson o relator da comissão. "Eu represento um grupo de vereadores que fazem oposição. Defendemos a igualdade. O governo ficaria com a presidência ou a relatoria e nós ficaríamos com a segunda opção. Mas eles quiseram as duas vagas. Não concordo com essa postura. Não me sentiria confortável em participar de uma investigação conduzida pelos aliados da prefeita. É melhor que façam logo as reuniões da comissão no gabinete de Micaela", criticou a vereadora.

Regina informou também que, mesmo sem participar da CEI, continuará investigando os indícios de irregularidades nos contratos de locação de imóveis da prefeitura de Natal. "Como vereador, não temos o poder que a CEI teria para investigar os contratos, mas faremos nosso tra-



Daiane Nunes/DN/D.A Press

Pedetista afirma que enviará "indícios de irregularidades" ao MPRN

balho e encaminharemos os indícios de irregularidades ao Ministério Público", informou Sargento Regina. Ela disse que vai conversar com os colegas de oposição e pedir para que nenhum aceite substituí-la.

O presidente da Câmara Municipal de Natal (CMN), vereador Edivan Martins (PV), que indicou os membros da comissão na última segunda-feira, recebeu com surpresa o pedido de desligamento da comissão, feito pela vereadora do PDT. "Não esperava essa atitude de Regina, pois ela foi a articuladora da abertura da CEI. Cumpri o regimento e não previa que isso fosse ocorrer. A vaga dela será prioritariamente re-

servada para a oposição. Se a oposição não quiser, não sei ainda o que farei", declarou Edivan.

A CEI dos aluguéis visa investigar os contratos da prefeitura de Natal para a locação de imóveis. Assinaram o pedido de instalação do inquérito os vereadores George Câmara (PCdoB), Sargento Regina (PDT), Raniere Barbosa (PRB), Júlia Arruda (PSB), Adão Eridan (PR), Luís Carlos (PMDB), Fernando Lucena (PT) e Assis Oliveira (PR). Com a presidência e a relatoria nas mãos dos vereadores governistas, a oposição desistiu da comissão. Antes mesmo de começar as investigações, mais uma CEI acaba em pizza.

MUDANÇA

DEPUTADOS TERÃO "PENA ALTERNATIVA"

Brasília - A Câmara de Deputados aprovou alterações nas penalidades previstas no Código de Ética em caso de parlamentares que quebrem o decoro. A partir de agora, o relator dos processos poderá decidir sobre uma pena alternativa, como suspensão ou advertência, para parlamentar sob investigação. Antes, valia apenas a pena máxima, de perda de mandato. "Agora teremos mais agilidade no trabalho do conselho", disse o presidente da Câmara, Marco Maia (PT-RS).

"As penas alternativas vão dialogar com uma nova realidade", completou. Marco Maia disse que vai assinar a resolução ainda hoje para que possa valer imediatamente. O prazo para defesa mudou. Antes eram cinco dias. Agora, passa a ser dez dias úteis. E há, também, a obrigação de o deputado integrante do conselho e que está sob investigação se afastar do colegiado. Maia nega que investigações serão prejudicadas.

Observatório DN



FÁBIO ARAÚJO
fabioaraujo.m@dabr.com.br

Um mero apêndice

A renúncia da vereadora Sargento Regina (PDT) à CEI dos Aluguéis, que ela mesma propôs e ajudou a aprovar, é mais um triste capítulo na história do Legislativo. Um Poder em tese independente, que deveria atuar na fiscalização dos atos do Executivo, é na verdade mero apêndice das vontades e caprichos dos governantes. Não há outra conclusão possível a partir deste episódio. A Câmara Municipal de Natal poderia ter apontado cinco vereadores para a comissão que investigaria os contratos de locação de imóveis assinados pela Prefeitura. Seria uma forma de ampliar a representação política dentro da

CEI. Mas preferiu escolher apenas três, sendo dois deles, na prática, integrantes da bancada governista: Albert Dickson (PP) e Bispo Francisco de Assis (PSB). Sintomaticamente, sendo maioria na pequena Comissão, eles decidiram excluir Regina dos cargos mais importantes: presidente e relator. Com isso, a única integrante com real interesse em apurar as suspeitas não teria voz no relatório final dos trabalhos. Está claro que a Câmara se dobrou aos interesses da Prefeitura de Natal. E que a CEI - se é que continuará existindo - não vai investigar nada. Quem perde é a população.

● O jornalista Allan Darlyson, repórter do Diário de Natal, agora assina também o blog Visão Política, espaço para notícias, opinião e análise sobre o cenário potiguar. O blog já pode ser acessado no www.dnonline.com.br.

● O protesto realizado na noite desta quarta-feira, no Tirol, repercutiu tanto que motivou resposta de Rosalba Ciarlini (DEM), via Twitter oficial do governo do estado. E gerou debate na Câmara sobre a conveniência ou não de se pedir o impeachment de Mícarla de Sousa (PV). Quando conseguem influenciar o mundo real, as redes sociais fazem diferença.

● A Segunda Câmara do TCE viu irregularidades na licitação que contratou a empresa Santana Projetos e Construções Ltda, por R\$ 14.567,20, e multou o ex-pró-reitor da UERN, Francisco Hélio da Costa. A contratação objetivava a recuperação do muro de contorno do Campus Avançado de Patu.

● O governo Dilma Rousseff (PT), que vinha até agora navegando no mar da tranquilidade, se vê agora atingido por tempestades. O caso Palocci e a derrota na votação do Código Florestal acenderam o alerta. O ex-presidente Lula entrou em campo para apagar os incêndios.

COMISSÕES

O deputado estadual Ezequiel Ferreira de Souza iniciou o processo de criação das novas comissões provisórias municipais do PTB. A meta do partido é chegar aos 167 municípios do RN para se fortalecer nas eleições do próximo ano. O PTB tem oito prefeitos, três vice-prefeitos e 83 vereadores em todas as regiões do Estado.



Ana Amaral/DN/D.A Press

AGENDA

O senador Paulo Davim (PV) terá agenda política, amanhã, em Caicó. Às 9h30, visita a Agência de Desenvolvimento do Seridó (Adese), onde conhecerá os projetos desenvolvidos pelo órgão. Em seguida, o senador estará na Fundação Belo Amor, na Apae e terá reunião com membros do PV do Seridó.

AEROPORTO

Por convocação do deputado Poti Júnior (PMDB), representantes do governo do estado e da prefeitura de São Gonçalo do Amarante irão à AL para prestar contas, em audiência pública, na próxima segunda-feira, sobre o andamento dos projetos e ações preparatórios para o Aeroporto Internacional de São Gonçalo.

Manifestação repercute na Câmara

Vereadores analisam protesto e afirmam que, no momento, não existe base para se pedir o impeachment de Mícarla

Allan Darlyson
allandarlyson.rm@dabr.com.br

O protesto realizado por natalenses na última quarta-feira, pedindo o afastamento da prefeita Mícarla de Sousa (PV), trouxe à tona a discussão sobre possibilidade do impeachment da gestora. Ontem, na Câmara Municipal de Natal (CMN), os vereadores comentaram a manifestação e explicaram em que condições a prefeita poderia ser tirada do cargo pela população. Até os vereadores da oposição disseram que ainda não há um fato concreto que justifique a cassação da prefeita, embora tenham destacado que há indícios de irregularidades

na gestão que possam culminar futuramente com o impedimento. Os parlamentares da bancada da prefeita minimizaram o ato popular e descartaram o impeachment.

Primeiro a se pronunciar sobre a manifestação "Fora Mícarla", o vereador oposicionista George Câmara (PCdoB) elogiou a iniciativa popular, mas destacou que falta um fato concreto para o pedido de impeachment. "A prefeita Mícarla de Sousa está demonstrando que não tem capacidade para administrar. Essa gestão não é legítima, porque não conta com a aprovação do povo. Mas, o impeachment não pode sair da minha vontade ou de um grupo. É preciso que haja comprovação de improbidade administrativa por parte da prefeitura", discursou.

O vereador Luís Carlos (PMDB) elogiou a manifestação, mas também foi cauteloso quando abordou a possibilidade de cassação da prefeita. "Todo movimento é legítimo em um regime democrático.



Fábio Cortez/DN/D.A Press

Para George Câmara, seria preciso comprovar improbidade administrativa

Essa gestão está horrível em todas as áreas. Nem o pior adversário da prefeita preveria que o desastre iria ter essa proporção. No entanto, precisamos provar algum ato de improbidade para pedir o afastamento", explicou. Já o presidente da Casa, vereador Edivan Martins, minimizou o pedido de cassação feito pelos manifestantes. "Não há nenhum motivo para impeachment. Se cada protesto tirasse um governante, ninguém governaria nesse país", declarou.

Para o líder da oposição na Casa, vereador Raniere Barbosa (PRB), a cassação da prefeita poderá ser pedida se comprovadas as irregularidades denunciadas pela presidente do Sindicato dos Servidores de Natal (Sinsenat), Soraya Godeiro, durante audiência pública na Câmara. Segundo o parlamentar, existem indícios de que a prefeitura, por meio da Se-

cretaria Municipal de Saúde (SMS), cometeu improbidade administrativa, ao dispensar licitações e superfaturar medicamentos. "É preciso aguardar uma investigação do Ministério Público (MP). Tenho que ter prudência. Há indícios de irregularidades. Cabe agora ao MP apurar", enfatizou.

A vereadora Sargento Regina (PDT), que participou da manifestação contra Mícarla, informou que também há indícios de improbidade administrativa nos contratos da prefeitura para locação de imóveis. Ela explicou que o impeachment da prefeita pode ser pedido, somente com base em algum ato de irregularidade, de duas formas: por meio de uma Ação Civil Pública (ACP) do Ministério Público ou de um Projeto de Iniciativa Popular (PIP) assinado por pelo menos 3% do eleitorado da capital.

Rosalba também vira alvo

Durante a manifestação da quarta-feira, que contou com cerca de 500 participantes, a governadora Rosalba Ciarlini (DEM) também foi alvo de protestos, devido à falta de diálogo do governo com os servidores que estão em greve. Faixas cobravam da governadora cumprimento dos planos de cargos, carreira e salários das categorias. O governo tem alegado que não tem condições de atender ao pedido dos manifestantes porque o aumento na remuneração dos servidores faria o Estado descumprir a Lei de Responsabilidade Fiscal (LRF).

A assessoria do governo informou que Rosalba Ciarlini se posicionou de uma forma geral sobre todos os protestos que vêm ocorrendo por parte dos servidores. Segundo a assessoria, ela reconhece a necessidade de melhorar o salário dos funcionários públicos. "O Governo irá concentrar seus esforços para ampliar os vencimentos dos nossos funcionários e a qualidade dos serviços prestados à população. Até agora, reduzimos a despesa de cargos comissionados em mais de 30%, economizando quase R\$ 2 milhões em despesas com gratificações por mês", informou a governadora.

Dilma sai em defesa de Palocci

Para presidente, ministro está prestando explicações sobre o rápido crescimento de seu patrimônio

Brasília (ABr) - A presidente Dilma Rousseff saiu, ontem, em defesa do chefe da Casa Civil da Presidência da República, ministro Antonio Palocci, afirmando que ele está prestando aos órgãos de controle as explicações necessárias sobre sua evolução patrimonial nos últimos quatro anos. Dilma também falou sobre a denúncia feita por deputados do PSDB de que Palocci teria favorecido a empresa WTorre, que usou os serviços da consultoria do atual chefe da Casa Civil.

"Sobre a questão da devolução dos impostos da empresa WTorre, a Fazenda demorou certo tempo, em torno de dois anos, e a Justiça determinou o pagamento da restituição devida à empresa. Não se trata, de maneira alguma, de manipulação. Lamento que um caso como este esteja sendo politizado", afirmou a presidente, após cerimônia no Palácio do Planalto.

Na quarta-feira, o líder do PSDB na Câmara, Duarte Nogueira, apresentou documentos que

sugeriam que a Receita Federal teria dado prioridade à empreiteira WTorre, na análise de dois pedidos de restituição. Dois pagamentos foram liberados quase simultaneamente, mas, de acordo com o partido, um deles tinha sido protocolado quase um ano antes do outro. O Ministério da Fazenda divulgou nota alegando que o pagamento das restituições do Imposto de Renda à empreiteira WTorre ocorreu por determinação da Justiça. Na nota, o ministério informou que cumpriu liminar da 22ª Vara Federal Civil de São Paulo, concedida em agosto do ano passado.

Daniel Ferreira/CB/DA Press



Rousseff critica "politização" do tema

Novas críticas ao Código Florestal

Dilma Rousseff espera que a base aliada, no Senado, siga a posição do governo na votação do Código Florestal. Ela afirmou, também, que tentará construir uma solução negociada para impedir que se repita na Casa o impasse ocorrido na Câmara em torno da votação do código. Ela reiterou a posição contrária à emenda do PMDB, aprovada na Câmara, que transfere aos estados competência para legislar sobre pro-

dução em áreas de preservação permanente (APPs).

"Não sou a favor da emenda. Fui contra sua aprovação e, obviamente, respeitando a posição de todos que divergem de mim, continuarei firme defendendo a mudança dessa emenda no Senado. O governo tem uma posição e espero que a base siga a posição do governo, não tem dois governos, tem um governo", disse, após participar de cerimônia no Palácio do Planalto.

Dilma espera que Senado altere o texto

Mês das Mães
AUTOBRAZ

Autobraz não perde pra ninguém.

Entrada em até 5x Sem juros**

ANTES DE COMPRAR, COMPARE.

SIENA EL - Pintura Sólida
A PARTIR DE R\$ **33.319**
À VISTA
Direção hidráulica, ar condicionado, vidros e travas elétricas

OPCIONAIS: Para-brisas degradê, Travas automáticas das portas a 20 km/h, Maçanetas e retrovisores externos na cor do veículo, Revestimento externo na coluna central das portas, Vidros elétricos dianteiros com one touch e antiesmagamento

ITENS DE SÉRIE: Alertas de limite de velocidade e manutenção programada; Apoios de cabeça dianteiros com regulagem de altura; Apoios de cabeça traseiros (3) rebabados e com regulagem de altura; Banco traseiro rebatível; Bancos com assento anti-submarining; Barra de proteção nas portas; Bolsa porta-objetos nas portas dianteiras; Bolsa porta-objetos central fixo de 2 pontos; Comando interno de abertura do porta-malas e da tampa do tanque de combustível; Computador de Bordo; Console central com porta-objetos e porta-copos (2 dianteiros e 1 traseiro); Conta giro; Desembaçador de vidro temporizado; Drive by Wire (Controle eletrônico de aceleração); Embreagem com acionamento hidráulico; Espelho no para-sol lados motorista e passageiro; Follow me home; Grade frontal com acabamento cromado; Hodômetro digital (total e parcial); Indicador digital do nível de combustível; Limpador e lavador do para-brisas com intermitência; Luz de leitura dianteira com interruptores nas portas dianteiras; Maçanetas e retrovisores externos na cor preta; Minissaias laterais na cor do veículo; Previsão para som (som + cabo para antena); Relógio digital; Revestimento de porta-malas completo; Vidros climatizados verdes; Volantes EAS - Energy Absorbing System.

LINEA - Pintura Sólida
A PARTIR DE R\$ **49.900**
À VISTA
Direção hidráulica, ar condicionado, vidros e travas elétricas

TAXA 0%

GRÁTIS UMA TABLET SAMSUNG GALAXY

OPCIONAIS: Rodas de liga leve 6.0 x 15" + Pneu 195/65 R15; ABS

ITENS DE SÉRIE: Acabamento em Preto Ônix na parte central do painel de instrumentos; Airbag duplo (motorista e passageiro); Alertas de limite de velocidade e manutenção programada; Apoio-braço central traseiro com porta-objetos e porta-copos; Apoios de cabeça traseiros (3) rebabados e com regulagem de altura; Ar-condicionado; Banco do motorista com regulagem de altura; Banco traseiro bipartido; Bolsa porta-objetos nas portas dianteiras e traseiras; Bolsas nas laterais do encosto dos bancos dianteiros (incompatíveis com side bag); Brake light; Chave canivete com telecomando para abertura das portas, vidros e porta-malas; Check luzes e portas; Cintos de segurança traseiros (laterais e central) rebatíveis de 3 pontos; Comando interno de abertura da tampa do tanque de combustível; Comando interno elétrico de abertura do porta-malas; Computador de bordo (distância, consumo médio, consumo instantâneo, autonomia, velocidade média e tempo de percurso); Computador de Bordo B (distância B, consumo médio B, velocidade média B e tempo de percurso B); Controle de iluminação do quadro de instrumentos; Desembaçador de vidro traseiro; Detalhes externos cromados; Drive by Wire (Controle eletrônico de aceleração); Embreagem com acionamento hidráulico; Espelho no para-sol lados motorista e passageiro com iluminação; Faróis de neblina; Follow me home; Freios a disco nas 4 rodas; Fios cromados nas laterais, nos para-choques dianteiro e traseiro e na tampa do porta-malas; Iluminação do porta-malas; Luze de leitura dianteiras (com spot) e traseiras; Para-brisa degradê; Quadro de instrumentos com display de cristal líquido (relógio digital e indicador de temperatura externa); Repetidor lateral nos para-lamas dianteiros; Retrovisores externos elétricos; Revestimento externo nas colunas das portas; Rádio CD MP3 integrado ao painel com RDS; Sistema de gerenciamento elétrico e eletrônico NANO-FLORENCE; Trava automática das portas a 20 km/h; Vidros elétricos dianteiros e traseiros com one touch e antiesmagamento; Vidros verdes Plus; Volante com regulagem de altura e profundidade; Volante em couro.

STRADA FIRE - Pintura Sólida
A PARTIR DE R\$ **28.490**
À VISTA

ITENS DE SÉRIE: Alça de segurança lado passageiro; Apoios de cabeça com regulagem de altura; Bancos com assento anti-submarining; Carroceria com áreas de deformação programada; Cintos de segurança rebatíveis de 3 pontos; Coluna de direção articulada com deformação programada; Drive by Wire (Controle eletrônico da aceleração); Faróis bipartidos com canhões negros e moldura cromada; Gancho para amarração de carga na caçamba; Grade frontal na cor do veículo e parte central prata acetinado; Hodômetro digital (total e parcial); Indicador gradual de temperatura da água; Indicador gradual do nível de combustível; Limpador e lavador do para-brisa com intermitência; Moldura nas cabas de roda; Painéis de porta parciais em tecido; Para-choque traseiro com estribos antiderrapantes; Para-choque na cor preta; Previsão para som (fiação + cabo para antena); Protetor de caçamba; Retrovisor interno com função dia/noite; Suspensão elevada; Vidros climatizados verdes; Volantes EAS - Energy Absorbing System.

@autobraz • Acesse nosso site: autobraz.com.br

Autobraz
Melhor pra você. Sempre.

Ofertas válidas até 27/05/2011, exclusivamente para os modelos de pintura sólida do Siena EL a partir de R\$ 33.319,00 ano/modelo 2011/2011, Strada Fire a partir de R\$ 28.490,00 ano/modelo 2011/2011 para pagamento à vista e Linea LX a partir de R\$ 49.900,00 ano/modelo 2011/2011. *Financiamento com Taxa 0% válido apenas para Linea. Plano em CDC, com entrada de 60% no valor de R\$ 29.940,00 e saldo em 12 parcelas de R\$ 1.755,97. Custo efetivo total: 0,83% a.m. e 10,55% a.a. valor total do veículo com financiamento: R\$ 51.011,64. Crédito sujeito à aprovação do Banco Fiat. **Entrada de até R\$ 5.000,00 dividida em 5x (cinco vezes) no cartão de crédito. Estoque de (01) unidade para cada modelo anunciado. Os incentivos mostrados neste anúncio não são válidos para venda direta, órgãos públicos e froistas. Para maiores informações consulte nossa equipe de vendas. Fotos meramente ilustrativas.

Respeite a sinalização de trânsito.

Os pilares do **sucesso empresarial**

Presidente da Magazine Luiza fala sobre a importância da inovação e qualidade no atendimento

Jussara Correia

Qualidade no atendimento e inovação. Esses são os dois pilares que sustentam uma empresa bem sucedida, segundo a presidente da rede Magazine Luiza, Luiza Helena Trajano, que esteve em Natal ontem para ministrar palestra no 14º Congresso Nordestino sobre Gestão de Pessoas, promovido pela seccional potiguar da Associação Brasileira de Recursos Humanos (ABRH-RN). Com o tema "O Perfil das Empresas e do Profissional na Economia Contemporânea", a empresária falou da importância de investir em recursos humanos, dos diferenciais que um líder deve ter e

das vantagens de investir no Nordeste. Para Luiza, a região é a Califórnia do Brasil. "As oportunidades no Nordeste são muito maiores do que em todo o país. Acreditem que vocês são a bola da vez", afirmou. No que se refere à qualidade no atendimento, Luiza Trajano destacou a importância de investir nos funcionários para que possam oferecer aos clientes o melhor tratamento. "Quando se trata de atendimento, não tem jeito. Temos que ter pessoas envolvidas. Quem vai fazer sua marca ter sucesso são as pessoas. Elas são o foco em todos os negócios", afirmou. Sobre as inovações, Luiza acredita que tudo deve começar pelo olhar para si mesmo. Segundo a empresária, nenhum líder consegue exercer a liderança por muito tempo se não cuidar de si. "É preciso estar atento aos princípios éticos, as valores, à forma como faço meu serviço", argumentou. Para Luiza, o bom líder é aquele que

consegue captar o melhor das pessoas, que motiva seus funcionários, mas, antes de tudo, dá o exemplo. "Se uma loja vai mal, é porque a gerência não vai bem. Um líder precisa ter uma série de características para conseguir esse posto. Ele pede desculpas, aprende com os erros, trata todos de maneira igual. A autoridade está no fazer se trabalho. Um líder tem que ensinar a sonhar e entender que qualquer conquista é coletiva", afirmou. Para conquistar essa liderança, a empresária citou quatro características fundamentais, que ela chama de "inteligências". "A primeira é a intelectual, ou seja, a capacidade que essa pessoa tem de aprender. A segunda, é a física, que é a capacidade de traçar objetivos. A terceira inteligência é a emocional, que é o dom de lidar com pessoas, uma coisa que não se aprende de um dia para o outro. Por último, a espiritual, que é a capacidade de deixar um le-



Daiane Nunes/DN/DA Press

Luiza Helena Trajano destacou o crescimento e o potencial do Nordeste

gado, uma coisa que só se constrói com ética", declarou. Quando se referiu ao Nordeste e ao potencial que a região tem para trabalhar com varejo, Luiza destacou o espírito de doação dos nordestinos. "Foi muito mais fácil instalar lojas aqui do que no Sul, porque as pessoas do Nordeste são mais calorosas. E é esse o perfil da Magazine Luiza. Quando chegamos em SP, as

pessoas estranhavam, pois abordamos todos com muito carinho, atenção. Aqui foi fácil, porque vocês já possuem esse espírito de doação". Durante toda a palestra, foram apresentados vídeos com os seminários realizados na empresa e depoimentos de funcionários. No início da década de 1990, o faturamento era de R\$ 130 milhões. Já em 2010, esse número estava em R\$ 5,7 bilhões.



www.redetropical.com.br



O novo cenário do telejornalismo



foto | dhp 171

**ENCONTRO
COM A NOTICIA**

As notícias mais importantes do dia,
sob um olhar atento e crítico

SEGUNDA A SÁBADO,
DAS 12h ÀS 12h30

Apresentação Mariana Pinto
Comentários Jânio Vidal



TV DE PRIMEIRA



Carlos Santos/DN/D.A Press

Mandato da dirigente máxima da instituição será iniciada com cerimônia amanhã

Nova reitora da universidade, Ângela Paiva divulga as principais preocupações de sua gestão

A inclusão social dos jovens de escola pública no ensino superior, interiorização da UFRN através de ampliação dos cursos à distância e internacionalização da Universidade. Essas são algumas das prioridades apresentadas na manhã de ontem à imprensa, durante a primeira entrevista coletiva da nova reitora da UFRN, Ângela Paiva, que tomou posse terça-feira passada na sede do Ministério da Educação, em Brasília e, amanhã, receberá o cargo das mãos do reitor Ivonildo Rêgo, em solenidade que será realizada no Teatro

Alberto Maranhão.

Apesar de não dizer qual será a agenda do primeiro dia de trabalho, na segunda-feira, ela também anunciou projetos estruturais para sua gestão, como a criação de um Centro de Convenções, ampliação do Centro de Convivência e uma reestruturação do complexo cultural da Praça Cívica do Campus Universitário. "Esses projetos vão ampliar os espaços de convivência na área do campus, como também dar mais mobilidade e opções para os estudantes universitários mostrarem sua produção cultural". Segundo a reitora, esses projetos são necessários devido ao grande número de obras do Programa de Reestruturação e Expansão das Universidades Federais (Reuni) na área física do campus e do aumento do número de alunos que necessitam de melhores condições de infraestrutura pa-

Inclusão de jovens da escola pública na UFRN será prioridade

ra poder habitar o espaço da UFRN, além da necessidade de oferecer melhor suporte a grandes eventos.

Outro desafio para a nova gestão é a internacionalização da UFRN, ampliando as cerca de 70 parcerias com instituições estrangeiras, com expectativa de dobrar esse número de instituições que trabalham com intercâmbio de professores e técnicos. Os Institutos internacionais também fazem parte das prioridades apresentadas por Ângela Paiva que destacou o Instituto Internacional de Física e o campus do cérebro do Instituto Internacional de Neurociências, além do Instituto de Medicina Tropical, que será criado, em área próxima ao Hospital Giselda Trigueiro, em parceria com o Governo do Estado, com a finalidade de formação de pessoas para assistência na área de doenças infectocontagiosas.

Expansão

A reitora Ângela Paiva vai assumir uma universidade em plena expansão após a última gestão do reitor Ivonildo Rêgo, que teve a nova reitora como vice. Ela recebe uma instituição com 36 mil alunos, incluindo todos os níveis, e mais de 4 mil somente na pós graduação. Além disso, a UFRN tem um quadro de professores e técnicos bastante renovado, com mais de 50% dos professores com menos de oito anos de trabalho. Somente o Reuni incorporou mais de 300 professores e mais de 450 técnicos.

Desde 2008, o programa Reuni possibilitou a abertura de mais de 2.700 novas vagas no vestibular e até 2014 deverá chegar ao número de 45 mil alunos matriculados. No nível de graduação, foram implantados nesse período mais de 25 cursos, somando 120 cursos de

graduação presencial e a distância não apenas no campus central como em demais campus do interior.

Sobre a política de inclusão de alunos da rede pública de ensino, ela disse que vai continuar e pretende avançar com a isenção da taxa do vestibular, com o argumento de inclusão e com a realização de cursinhos. "A missão da universidade é também promover a justiça social, por isso é socialmente justo que incluamos os mais de 80% dos jovens que estão no ensino médio na rede pública". Somente com isenção de taxa de vestibular a UFRN concede 7 mil por ano para alunos da rede pública. O argumento de inclusão, que teve um aumento significativo, garantiu a entrada no último vestibular de mais de 700 estudantes da rede pública em cursos de alta concorrência.

Gestão triplicou número de alunos

Em visita à sede do Diário de Natal na tarde desta quinta-feira (26), ocasião em que foi recebido pelo diretor institucional, Deliomar Soares, e pela editora executiva do jornal, Juliska Azevedo, o reitor da Universidade Federal do Rio Grande do Norte, José Ivonildo do Rêgo fez um balanço sobre sua gestão à frente da UFRN. Às vésperas de concluir seu terceiro

mandato, José Ivonildo ressaltou que o papel de uma universidade é contribuir para o processo de desenvolvimento do estado.

De acordo com Ivonildo, do início de sua gestão até hoje, o número de alunos, que era de 12 mil, subiu para o patamar de 36 mil universitários. Segundo ele, a cada oito anos houve um crescimento de 12 mil estudantes que ocuparam vagas nos mais de 110 cursos de graduação e nos 82 de mestrado e doutorado. São mais de 3.700 estudantes matriculados apenas nas especializações oferecidas pela universidade.

Ainda na ocasião, Ivonildo Rego discutiu um pouco sobre as questões que percorrem a educação no país, principalmente sobre o aumento na oferta de vagas nas universidades públicas. Para ele, a região Nordeste de um modo geral está abaixo da média nacional, como em qualquer outro índice da educação. Segundo ele, a média de jovens entre 18 e 24 anos cursando o ensino superior no Brasil está em 14%, enquanto no RN percentual é de 10%.

Ana Amaral/DN/D.A Press



Ivonildo Rêgo destaca avanços

XV CONVENÇÃO DO COMÉRCIO E SERVIÇOS DO RN

02 e 03 de junho no Teatro Riachuelo

A ARTE DO SUCESSO

PALESTRANTES JÁ CONFIRMADOS



Eleusa Melgaço
Presidente do Conselho de Família do grupo Algar



Fábio Seixas
Fundador do site Camiseteria



Júlio Vasconcelos
Fundador do Peixe Urbano



Laurentino Gomes
Autor do best-seller 1808



Simão Silber
Economista



Mario Castelar
Ex-diretor de comunicação e marketing da Nestlé Brasil



David Barionni
Ex-presidente da TAM



Frederico Alecrim
Sócio da Cia. do Intercâmbio e criador do blog Usugomais.



Hans Donner
Designer da Rede Globo

Inscrições: 4009.0000 | www.fcdln.com.br | @ConvencaoRN | www.facebook.com/ConvencaoRN

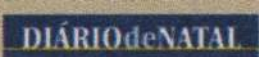

Estudantes se juntam a professores em protesto

Docentes voltaram a criticar a falta de propostas por parte do Governo do Estado. Eles pedem 30% de reajuste

Os estudantes aderiram à causa dos professores em greve. Ontem pela manhã, cerca de 500 manifestantes se encontraram em frente à Governadoria, no Centro Administrativo, e realizaram um buzinação. O protesto foi coordenado pelas professoras Fátima Cardoso, do Sindicato dos Profissionais em Educação Pública do RN (Sinte), e por Amanda Gurgel, educadora que ganhou projeção nacional após um discurso proferido na Assembleia Legislativa ter sido divulgado na internet.

Amanda Gurgel reafirmou seu discurso em prol da destinação de 10% do Produto Interno Bruto (PIB) para a educação, campanha

lançada por ela no domingo passado no programa de TV Domingão do Faustão. "As minhas palavras só ganharam essa repercussão porque refletem o sentimento de todas essas profissionais que estão em greve. Vamos agora unir forças em outros estados para que as greves se tornem cada vez mais uma força nacional de reivindicação. A educação tem que ser tratada como prioridade".

Aos gritos e com faixas, os professores cobram um reajuste salarial de 30%. Eles procuravam uma audiência com a governadora Rosalba Ciarlini (DEM). Os alunos, por sua vez, pediam a destinação de 10% do Produto Interno Bruto (PIB) e os 50% do fundo social dos recursos do Pré-Sal para a educação, e se solidarizaram com os professores em greve. "Nós, alunos, acreditamos nas reivindicações dos professores", e "Governadora Rosalba, a Sra. colocaria seu filho na escola pública?", eram textos que constavam dos cartazes.



Fábio Cortez/DN/D.A Press

Cerca de 500 manifestantes foram à Governadoria, no Centro Administrativo

De acordo com Fátima Cardoso, coordenadora-geral Sinte, a manifestação reflete a insatisfação da categoria com o Governo do Estado. "Até agora o governo ofereceu 0% de aumento. Queremos negociar. A categoria pede que os mesmos 30% de reajuste já concedido em janeiro a outras categorias seja oferecido para nós, além do escalonamento da tabela salarial", disse.

Atualmente, 93% dos 14 mil educadores do Rio Grande do

Norte estão em greve. São 736 escolas afetadas com a paralisação. A intenção do Sinte é convencer os professores contratados e estagiários a também paralisarem suas atividades. Ao todo, 270 mil alunos que estão sem frequentar as escolas públicas do Rio Grande do Norte. Não obstante à greve, o déficit de professores também preocupa, segundo a sindicalista. "Este é mais um componente de falta de respeito do governo com a educação".

Servidores da SET voltam ao trabalho

Os servidores técnicos da Secretaria de Estado de Tributação decidiram suspender a greve após reunião com o secretário José Airtton e voltam ao trabalho hoje. "Eles entenderam a atual situação do Governo e que este não é o melhor momento para negociação", afirmou o secretário, anunciando que já agendou nova rodada de negociação com os servidores.

O Governo ainda enfrenta a pressão de outras 14 categorias e alega que caso os Planos de Cargos e Remunerações concedidos na gestão anterior fossem aplicados, representariam um custo anual na folha do poder Executivo do Estado de R\$ 162.695.807,68. Segundo Paulo de Tarso Fernandes, o estado corre o risco de descumprir a Lei de Responsabilidade Fiscal. "O valor corresponde aos 12 meses, mais 13º e pagamentos de férias, sem os encargos previdenciários", explicou. "Todos os planos têm artigos que prevêem que não podem ser aplicados em casos que firam a LRF. Os servidores sabem disso".

VACINA CONTRA A FEBRE AFTOSA

Não dá PRA

ESQUEGER

1ª ETAPA - 01 A 31/05

VAMOS TORNAR O RN TERRITÓRIO LIVRE DA FEBRE AFTOSA.

SÓ COM A DECLARAÇÃO DE VACINAÇÃO, O SEU GADO FICA LEGALIZADO.

ANTRC - ASSOCIAÇÃO NORTE-AGRAARIENSE DE CRIADORES
 PREFEITURAS MUNICIPAIS
 Conselho Estadual de Medicina Agropecuária
 IDIARN
 SECRETARIA DE ESTADO DA AGRICULTURA, PISCICULTURA E SUÍNICOLOIA DO RN - SARE
 RN GOVERNO DO ESTADO

MUNICÍPIO DE PUREZA
AVISO DE LICITAÇÃO - PREGÃO PRESENCIAL N° 004/2011

O Município de Pureza, por intermédio do seu Pregoeiro, torna público que realizará licitação na modalidade PREGÃO PRESENCIAL, na sua sede, localizada na Praça 05 de abril, 180, Centro, Pureza/RN, cujo objeto é o registro de preço para aquisição futura de combustíveis e lubrificantes. A sessão de disputa será no dia **10 de junho de 2011, às 10:00 horas, horário local**. O Edital encontra-se à disposição dos interessados a partir da publicação deste aviso, no endereço supra mencionado. Informações poderão ser obtidas pelo Telefone/Fax: (84) 3266-0006.

Pureza/RN, 26 de maio de 2011
Leonardo Campos de Souza
 Pregoeiro

PREFEITURA MUNICIPAL DE VÁRZEA
AVISO DE LICITAÇÃO - PREGÃO PRESENCIAL N° 08/2011

O Pregoeiro da Prefeitura Municipal de VÁRZEA, no uso de suas atribuições legais, torna público, a realização da licitação na modalidade PREGÃO PRESENCIAL, tipo menor preço por lote, para **AQUISIÇÃO DE MATERIAL PARA LABORATÓRIO E MATERIAL ODONTOLÓGICO**. A abertura das propostas será no dia 16 de Junho de 2011, às 14:30 horas. O Edital se encontra à disposição dos interessados na sede da Prefeitura Municipal, na CPL/PMV na Rua Cel. Felipe Jorge nº 20, Centro de VÁRZEA/RN - Fone/Fax (84) 3285-2603, no horário das 8:00h às 13:00h de segunda à sexta-feira.

Várzea/RN 26 de Maio de 2011
O Pregoeiro

COMANDO DA AERONÁUTICA
 BASE AÉREA DE NATAL

Ministério da Defesa

GOVERNO FEDERAL
BRASIL
 PAÍS RICO E PAÍS SEM POBREZA

AVISO DE LICITAÇÃO

Pregão Eletrônico para SRP n° 009/BANT/2011

A BASE AÉREA DE NATAL (BANT), comunica que realizará a licitação na modalidade de Pregão Eletrônico para SRP n° 009/BANT/2011, cujo edital assim se resume: OBJETO: Aquisição eventual de material de saúde e alimento destinado à Assistência Social visando atender as necessidades da Base Aérea de Natal e Organizações sediadas, conforme especificações e quantitativos do Termo de Referência. ENTREGA DAS PROPOSTAS: a partir de 27/05/2011 às 08:00 horas no site www.comprasnet.gov.br. ABERTURA DAS PROPOSTAS: 09/06/2011 às 10:30 horas no site www.comprasnet.gov.br. INFORMAÇÕES GERAIS: Na Seção de Licitações da BANT de Segunda à Quinta-feira de 13:00 às 17:00 horas e sexta-feira das 8:00 às 12:00 horas. INFORMAÇÕES: Na Seção de Licitações da BANT pelos telefones (084) 3644-7523/7524.

DÉCIO DIAS GOMES Cel Av
 Ordenador de Despesas da BANT



AGÊNCIA REGULADORA DE SERVIÇOS DE SANEAMENTO BÁSICO DO MUNICÍPIO DE NATAL

RESOLUÇÃO Nº 002/2011, de 25 de maio de 2011.

Dispõe sobre determinações a serem cumpridas pela CAERN, no âmbito do Município do Natal, a contar da vigência desta Resolução, obedecendo os prazos devidamente discriminados e dá outras providências.

O DIRETOR PRESIDENTE DA AGÊNCIA REGULADORA DOS SERVIÇOS DE SANEAMENTO BÁSICO DE NATAL - ARSBAN

Considerando as atribuições legais previstas na Lei nº 5.346, de 21 de dezembro de 2001;
Considerando a homologação da presente resolução pelo Conselho Municipal de Saneamento Básico, ocorrida na 28ª Reunião Extraordinária, realizada no dia 25 de maio de 2011, para definir o cumprimento de metas para os anos 2011/2012 a serem cumpridas pela Companhia de Águas e Esgotos do Rio Grande do Norte.

RESOLVE:

Art. 1º. Definir que a CAERN atenda às seguintes determinações, no âmbito do Município do Natal, a contar da vigência desta Resolução, obedecendo os prazos devidamente discriminados:

I - Remeter à Agência Reguladora, conforme prazos e períodos de referência estabelecidos no Anexo 1 da presente resolução, em meio magnético, mapas georeferenciados e informações operacionais sobre o sistema de abastecimento de água e esgotamento sanitário, conforme especificações prescritas no Anexo 2 desta Resolução ARSBAN;

II - Remeter à Agência Reguladora, conforme prazos e períodos de referência estabelecidos no Anexo 1 da presente resolução, em meio magnético (formato PDF e Excel), conforme modelos padrão da própria concessionária, os seguintes documentos: balancete mensal; relatório do sistema de informações para planejamento (SINP) e planilhas de arrecadação e de faturamento do sistema de gestão comercial (GSAN);

III - Remeter à Agência Reguladora, conforme prazos e períodos de referência estabelecidos no Anexo 1 da presente resolução, em meio magnético a demonstração de fluxo de caixa (DFC), conforme modelo padrão da Concessionária;

IV - Remeter à Agência Reguladora, conforme prazos e períodos de referência estabelecidos no Anexo 1 da presente resolução, em meio magnético e impresso, os planos operacionais da empresa, contendo informações sobre a aplicação dos investimentos planejados, metas de desempenho, conforme descrição abaixo:

a) dados de localização, valor aplicado, fonte(s) do recurso, data ou previsão de início e conclusão da aplicação;

b) descrição, contextualização e justificativa;

c) dados técnicos relacionados à caracterização da aplicação;

V - Remeter à Agência Reguladora, conforme prazos e períodos de referência estabelecidos no Anexo 1 da presente resolução, em meio magnético (Excel e PDF), informações sobre clientes especiais, contendo os seguintes dados, por cada cliente especial:

a) localidade, setor comercial, matrícula, inscrição, endereço, cliente, categorias das economias;

b) situação da ligação de água;

c) situação da ligação de esgoto;

d) presença de hidrômetro;

e) consumo faturado no mês, situação de inadimplência no mês, valor da conta;

VI - Remeter à Agência Reguladora, conforme prazos e períodos de referência estabelecidos no Anexo 1 da presente resolução, em meio magnético e impresso, os planos e ações de manutenção de todas as estruturas componentes dos sistemas operados pela concessionária, contendo, para cada estrutura:

a) localização, denominação;

b) periodicidade e descrição dos procedimentos de manutenção;

c) data da última e previsão para as próximas manutenções; e

d) dados do(s) responsável(is) pela execução do plano de manutenção;

VII - Remeter à Agência Reguladora, conforme prazos e períodos

de referência estabelecidos no Anexo 1 da presente resolução, em meio magnético e impresso, informações sobre perdas hídricas, tanto físicas quanto financeiras;

VIII - Remeter à Agência Reguladora, conforme prazos e períodos de referência estabelecidos no Anexo 1 da presente resolução, em meio magnético (PDF), informações sobre estatísticas de atendimento ao público, contendo, para cada atendimento:

a) identificação do usuário e/ou reclamante, com telefone, quando possível;

b) data de atendimento, assunto, situação do atendimento efetuado; e

c) data de conclusão do atendimento;

IX - Zerar o déficit de cobertura de hidrometração de clientes especiais, até 31 de março de 2012, com exceção dos casos que dependem de decisão judicial;

X - Instalar 15 mil hidrômetros, referentes a 40% do déficit de cobertura de hidrometração existente em 30 de abril de 2011, até 31 de março de 2012.

XI - Substituir os hidrômetros quebrados existentes, bem como aqueles que se encontram com mais de 5 (cinco) anos de uso, em quantidade de 10 (dez) mil unidades até 31 de março de 2012;

XII - Reduzir em 40% o valor nominal do contas a receber com vencimento superior a 180 dias, registrada em 30 de abril de 2011, até 31 de março de 2012, com exceção apenas e tão somente dos débitos correspondentes ao Governo do Estado do Rio Grande do Norte, Prefeitura do Natal, aos consumidores com fornecimento de água já cortado ou que estejam em processo de cobrança judicial (excluídos os casos em que a CAERN tenha perdido a causa por decurso de prazo);

XIII - Investir o correspondente a 10% do faturamento bruto pertinente aos serviços prestados ao município de Natal no sistema de abastecimento de água, e especialmente, no sistema de esgotamento sanitário até 31 de março de 2012, conforme estabelecido no item 4.7 do Contrato de Concessão;

XIV - Remeter à Agência Reguladora o Plano de Controle de Redução de Perdas, com cronograma de implantação do programa, até 31 de março de 2012;

XV - Iniciar a implantação de sistema de informações geográficas, que permita a descrição das redes de esgotamento sanitário e de abastecimento de água, visando a realização do inventário das referidas redes, até 31 de março de 2012;

XVI - Concluir a implantação da Central de Atendimento ao Usuário, até 31 de março de 2012;

XVII - Remeter à Agência Reguladora, conforme prazos e períodos de referência estabelecidos no Anexo 1 desta Resolução, relatório informando os reparos e serviços, os quais demandem intervenções nas vias públicas.

XVIII - Remeter bimestralmente, conforme item 4.12 do Contrato de Concessão, à Agência Reguladora os resultados das análises da qualidade da água em todos os pontos especificados pela Portaria 518/2004 - MS ou sua sucedânea, tais como mananciais, efluentes dos filtros das ETAs e na rede distribuidora. Os parâmetros e a frequência de análise devem obedecer à referida Portaria.

Parágrafo Único - O não cumprimento de qualquer das determinações elencadas nos incisos do presente artigo ensejará a aplicação de multa no valor de 60 (sessenta) salários mínimos por cada mês de atraso, por cada determinação não atendida em sua íntegra, a ser aplicada pela Agência Reguladora e em seu favor revertida.

Art. 2º - Determinar a CAERN dar publicidade até 31 de maio de 2011 na íntegra, ao teor da presente resolução em pelo menos dois jornais de grande circulação na cidade do Natal;

Art. 3º - Esta Resolução entrará em vigor a partir da sua publicação, revogando-se todas as disposições em contrário.

ELIAS NUNES
Diretor Presidente

ANEXO 1: PRAZOS E PERÍODOS DE REFERÊNCIA RELACIONADOS AOS INCISOS DO ARTIGO 1º DA RESOLUÇÃO

INCISO	PERÍODO DE REFERÊNCIA	DATA ENVIO À ARSBAN
I	atualização até junho de 2011	15 de julho de 2011
	atualização até outubro de 2011	011 15 de novembro de 2
	atualização até fevereiro de 2012	12 15 de março de 20
II	maio de 2011	15 de julho de 2011
	junho de 2011	15 de agosto de 2011
	julho de 2011	15 de setembro de 2011
	agosto de 2011	15 de outubro de 2011
	setembro de 2011	15 de novembro de 2011
	outubro de 2011	15 de dezembro de 2011
	novembro de 2011	15 de janeiro de 2012
	dezembro de 2011	15 de fevereiro de 2012
	janeiro de 2012	15 de março de 2012
	III	maio de 2011
junho a agosto de 2011		15 de outubro de 2011
setembro a novembro de 2011		15 de janeiro de 2012
IV	atualização até junho de 2011	15 de julho de 2011
	atualização até setembro/2011	15 de outubro de 2011
	atualização até dezembro/2011	15 de janeiro de 2012
V	maio de 2011	15 de julho de 2011
	junho a agosto de 2011	15 de outubro de 2011
	setembro a novembro de 2011	15 de janeiro de 2012

Cont. Anexo 1

VI	atualização até agosto de 2011	11	15 de setembro de 20
	atualização até fevereiro de 2012	12	15 de março de 20
VII	atualização até agosto de 2011	11	15 de setembro de 20
	atualização até fevereiro de 2012	12	15 de março de 20
VIII	maio de 2011		15 de julho de 2011
	junho de 2011		15 de agosto de 2011
	julho de 2011		15 de setembro de 2011
	agosto de 2011		15 de outubro de 2011
	setembro de 2011		15 de novembro de 2011
	outubro de 2011		15 de dezembro de 2011
	novembro de 2011		15 de janeiro de 2012
	dezembro de 2011		15 de fevereiro de 2012
	janeiro de 2012		15 de março de 2012
	XVII	junho de 2011	
julho de 2011			15 de agosto de 2011
agosto de 2011			15 de setembro de 2011
setembro de 2011			15 de outubro de 2011
outubro de 2011			15 de novembro de 2011
XVII	novembro de 2011		15 de dezembro de 2011
	dezembro de 2011		15 de janeiro de 2012
	janeiro de 2012		15 de fevereiro de 2012
XVIII	fevereiro de 2012		15 de março de 2012
	maio e junho de 2011		15 de julho de 2011
	julho e agosto de 2011		15 de setembro de 2011
	setembro e outubro de 2011		15 de novembro de 2011
	novembro e dezembro de 2012		15 de janeiro de 2012
	janeiro e fevereiro de 2012		15 de março de 2012

ANEXO 2: CARACTERIZAÇÃO DAS INFORMAÇÕES GEOREFERENCIADAS E OPERACIONAIS, REFERENTES AOS SISTEMAS DE ABASTECIMENTO DE ÁGUA E ESGOTAMENTO SANITÁRIO, A SER ENVIADAS PELA CONCESSIONÁRIA

Item 1. A base de Dados Geográfica da Concessionária, BDGC, deverá ser atualizada e enviada trimestralmente pela concessionária à ARSBAN, até o último dia do mês subsequente ao trimestre.

Sub-item 1.1. A Base de Dados Geográfica da Concessionária - BDGC representa o conjunto de dados fornecidos pela concessionária, de acordo com estrutura definida no presente documento.

Item 2. A BDGC deverá ser fornecida sob a forma de arquivo digital georeferenciado, com os seguintes atributos geométricos e cartográficos:

Sub-item 2.1 O formato dos traçados geométricos será em arquivos do tipo shape (shp) ESRI.

Sub-item 2.2. A BDGC deverá conter o traçado geométrico de todos os segmentos e estruturas dos sistemas de captação, tratamento, e distribuição de água e de esgotamento sanitário.

Sub-item 2.3. Os arquivos com representação cartográfica (pontos, linhas e polígonos) deverão ser agrupados em camadas, diferenciadas em função das características técnicas das feições geográficas às quais estão associadas, tais como:

• Pontos, representando estruturas, clientes especiais e equipamentos e pontos de captação de água;

• Linhas, representando a rede dos sistemas de distribuição e captação de água e esgotamento sanitário;

• Polígonos (polígonos fechados), representando as bacias e sub-bacias dos sistemas de abastecimento e setores comerciais e fontes superficiais de captação de água. Os polígonos referentes às estações de tratamento de água e de esgoto deverão abranger a totalidade das áreas em que estão instaladas as respectivas estações.

Sub-item 2.4. Todos os dados cartográficos, referentes ao município do Natal deverão ser fornecidos no sistema UTM de coordenadas referidas ao Datum SAD69 (Brasil) até o final do ano de 2013, sendo a partir de 1º de janeiro de 2014 o Datum será o Sirgas 2000, novo referencial geodésico adotado pelo IBGE.

Sub-item 2.5. Os dados cartográficos deverão obedecer ao Decreto nº 89.817 de 20 de junho de 1984, onde estabelece as Instruções Reguladoras das Normas Técnicas da Cartografia Nacional Padrão de Exatidão Cartográfica-PEC. A precisão dos dados devem estar com precisão compatível, no mínimo, com as cartas topográficas na escala 1/2000.

Item 3. Acoplado e vinculado aos traçados geométricos,

conforme prescrições contidas no item 2, a BDGC deverá conter informações técnicas e cadastrais de cada estrutura componente dos sistemas, conforme descrito nos sub-itens a seguir.

Sub-item 3.1 Informações sobre o Sistema de Captação, Tratamento e Distribuição de Água Sub-sub-item 3.1.1. Estação de Tratamento de Água: Endereço, Denominação, Ano de Ativação, Vazão de Projeto, Vazão Atual de Operação; Tipo de Tratamento; Destino do Abastecimento; Área de Influência.

Sub-sub-item 3.1.2. Estação Elevatória de Água: Endereço, Denominação, Vazão, Ano de Implantação, Origem do Abastecimento, Destino do Abastecimento, Área de Influência.

Sub-sub-item 3.1.3. Adutora: Denominação, Comprimento, Diâmetro, Material da tubulação, Ano de Implantação, Origem do Abastecimento, Destino do Abastecimento, Intervalo de vazão operacional, Profundidade, Área de Influência.

Sub-sub-item 3.1.4. Captação Subterrânea: Tipo, Endereço, Denominação, Vazão, Profundidade, Nível Dinâmico, Nível Estático, Situação (Ativo/Desativado), Diâmetro, Destino do Abastecimento, Área de Influência.

Sub-sub-item 3.1.5. Reservatório: Tipo, Endereço, Denominação, Volume, Ano de Construção; Ano da Última Reforma; Origem do Abastecimento; Vazão de Saída, Área de Influência.

Sub-sub-item 3.1.6. Booster: Endereço, Denominação, Vazão, Destino, Área de Influência.

Sub-item 3.2. Informações sobre o Sistema de Captação, Tratamento e Distribuição de Esgoto Sanitário

Sub-sub-item 3.2.1. Estação de Tratamento de Esgoto: Endereço, Denominação, Ano de ativação, Vazão de Projeto, Vazão Atual de Operação; Tipo de Tratamento; Destino do Efluente; Área de influência.

Sub-sub-item 3.2.2. Estação Elevatória de Esgoto: Endereço, Denominação, Vazão, Ano de Ativação, Origem do Efluente, Destino do Efluente, Área de Influência.

Sub-sub-item 3.2.3. Elevatória: Endereço, Denominação, Vazão, Destino do Efluente, Área de Influência.

Sub-item 3.3. Informações sobre os Setores Comerciais: Denominação, Gerência Associada, População Atendida Estimada, Número de Economias, Número de Economias com Hidrômetro.

Sub-item 3.4. Informações sobre os Clientes Especiais: Setor Comercial, Matrícula, Inscrição, Endereço, Nome do Cliente, Categoria, Situação da ligação de Água, Situação da ligação de Esgoto, Presença de Hidrômetro, Consumo Mensal no Período.

PREFEITURA MUNICIPAL DE VÁRZEA/RN
AVISO

O Pregoeiro da Prefeitura Municipal de Várzea/RN, no uso de suas atribuições legais, vem CONVOCAR o representante da empresa AGUIAR & FERNANDES CNPJ: 11.056.767/0001-59, vencedor dos lotes 01 e 04 referente ao pregão 06/2011 cujo objeto é a aquisição de material de expediente, para assinatura da ARP no prazo de 48 horas.

Várzea/RN 26 de Maio de 2011
O Pregoeiro

PREFEITURA MUNICIPAL DE EXTREMOZ/RN

AVISO DE LICITAÇÃO - PREGÃO PRESENCIAL Nº 011/2011

O Pregoeiro da Prefeitura Municipal de Extremoz, torna público que fará realizar no dia 09 de junho de 2011, às 08:00 horas, a Licitação/Pregão Presencial, com o objetivo de contratação de empresa especializada em prestar serviços de transporte escolar com motorista. Município de Extremoz/RN. O pregoeiro informa ainda que o edital está disponível na CPL endereço: Rua, Cap. José da Penha, s/n, centro - Extremoz/RN. No horário de 08:30 às 12:30horas - Diariamente.

Thiago Rogério de Melo Jácome.
Pregoeiro

SINDICATO DOS TRABALHADORES NAS INDÚSTRIAS
METALÚRGICAS, MECÂNICAS, MATERIAL ELÉTRICO E DE
MANUTENÇÃO E MONTAGEM INDUSTRIAL INTERMUNICIPAL DE
NATAL E REGIÃO DO ESTADO DO RIO GRANDE DO NORTE

EDITAL DE PUBLICAÇÃO DE CHAPAS INSCRITAS

A Comissão Eleitoral, eleita na forma estatutária, torna público que as inscrições de chapas para concorrer o pleito em curso, encerraram-se às 18h00min do dia 25/05/2011, tendo sido inscrita uma única chapa, a saber: **CHAPA DE Nº 01. CHAPA CUTISTA ORGANIZANDO A BASE!** Com os seguintes candidatos: PRESIDENTE: Genilson Mendes de Galvão; VICE-PRESIDENTE: Francisco Canindé da Silva; SECRETÁRIO: Josenildo Trindade de Souza; 1º TESOUREIRO: Francisco Iralson Nunes Costa; 2º TESOUREIRO: Edson Francisco de Oliveira; DIRETOR DE FORMAÇÃO SINDICAL: Rogério Fernandes Silva; DIRETOR DE IMPRENSA E DIVULGAÇÃO: Ricardo Rummerigge Silveira da Silva; DIRETOR DE ESPORTE E LAZER: Márcio Brenno Almeida de Lima; DIRETOR DE PATRIMÔNIO: José Ferreira da Silva Filho. **COLETIVO DE SUPLENTE DA DIRETORIA EXECUTIVA:** 1º SUPLENTE: João Batista Maciel da Silva; 2º SUPLENTE: Júnior César de Lima Nascimento; 3º SUPLENTE: José Marcos Gomes de Carvalho; 4º SUPLENTE: Marcelo de Lima Ramalho; 5º SUPLENTE: Jean de Medeiros; 6º SUPLENTE: Enos Lima de Souza; 7º SUPLENTE: Fabrício da Silva Gonçalves; 8º SUPLENTE: Italo Silva de Sousa; 9º SUPLENTE: Manuela Cristina de Alencar Silva. **CONSELHO FISCAL - EFETIVOS:** 1º TITULAR: Eduardo Gomes de Medeiros; 2º TITULAR: Rodrigo Patrício do Nascimento; 3º TITULAR: Jakson Martins dos Santos. **CONSELHO FISCAL - SUPLENTE:** 1º SUPLENTE: Rildo Cardoso da Silva; 2º SUPLENTE: Maciel Alexandre da Silva; 3º SUPLENTE: Rivanaldo Raimundo da Cunha. **DELEGADOS REPRESENTANTES JUNTO A FEDERAÇÃO - TITULAR:** 1º TITULAR: William da Silva Bastos; 2º TITULAR: Geordecil Menezes de Souza. **DELEGADOS REPRESENTANTES JUNTO A FEDERAÇÃO - SUPLENTE:** 1º SUPLENTE: Gerson Felipe da Silva; 2º SUPLENTE: Damião Martins de Andrade. **Declaro aberto o prazo de 03 (três) dias a partir da publicação deste edital, para impugnações conforme o disposto no artigo 73º e seus parágrafos.** Natal (RN), 26 de maio de 2011.

MARCOS PAULO MEDEIROS DA CUNHA - Presidente da Comissão Eleitoral.

CELINA MARINHO DA COSTA

*(19/07/1917) †(21/05/2011)

Missa de 7º Dia

Célia Marinho da Costa Soares, João Ferreira da Costa, José Ferreira da Costa, Cléa Marinho da Costa, Wellington Marinho da Costa e demais familiares convidam parentes e amigos para participarem da missa de 7º dia de falecimento de CELINA MARINHO DA COSTA, que será celebrada dia 27.05.2011 (sexta-feira), na Igreja de Nossa Senhora da Candelária, às 19 horas, no bairro de Candelária, Natal/RN.

Antecipadamente, agradecem o comparecimento a esse ato de fé cristã.



Passarelas da BR-101 ficam prontas neste ano

Obras serão feitas em trechos urbanos da rodovia que passam por São José e Goianinha

Até o final de dezembro deste ano, os moradores dos municípios São José de Mipibu e Goianinha poderão fazer a travessia de um lado para o outro da BR 101 mais des preocupados. O Departamento Nacional de Infraestrutura de Transportes (DNIT), por meio da assessoria de imprensa, garantiu que as passarelas que estão sendo construídas nos locais ficarão prontas no final de 2011. As obras estão dentro do projeto de duplicação da BR-101 e consistem na construção de duas passarelas em São José e uma em Goianinha. Cada um desses equipamentos para a travessia dos pedestres custará R\$ 1 milhão, segundo informações do DNIT.

O inspetor da Polícia Rodoviária Federal Everaldo Moraes destacou a importância da construção das passarelas. "A necessidade é indiscutível. Não se pode admitir que trechos movimentados como es-



Ana Amaral/DN/D.A Press

Estruturas se tornaram ainda mais necessárias após duplicação da via

ses fiquem sem passarelas", afirmou. No entanto, mesmo sem as travessias concluídas, o inspetor informou que o número de acidentes nas proximidades da Rodoviária de São José de Mipibu reduziram, após a liberação das pistas.

Na opinião do inspetor, a redução pode ter relação com uma lombada feita pelo DNIT no sentido Natal - São José e que diminuiu um pouco a velocidade dos carros. "Mesmo com essa redução, é importante que as passarelas sejam construídas. Eu confesso que pensei que muitas pessoas morreriam naqueles trechos", afirmou.

De acordo com o DNIT, a ordem de início dos serviços data de outubro de 2006. No entanto, a liberação do trecho duplicado da

BR 101, na altura do perímetro urbano do município São José de Mipibu, aconteceu em outubro de 2010 e, na ocasião, as obras da passarela não haviam sido iniciadas. A obra que foi idealizada para facilitar o tráfego, se transformou numa grande dor de cabeça para os moradores, que ficaram separados pelo muro da obra e sem acessos que liguem os dois lados do município. Por esta razão, na época das eleições do ano passado, os moradores se mobilizaram e colheram assinaturas para um abaixo-assinado que reivindicava a construção das três passarelas.

Na ocasião, eles alegaram que o projeto do DNIT previa a construção de apenas uma passarela, considerada insuficiente.

TEMPORÁRIO

Obra para prolongar Prudente é paralisada

O Departamento de Estradas de Rodagem do Rio Grande do Norte (DER/RN) publicou na edição de quinta-feira no Diário Oficial do Estado (DOE), a ordem de paralisação das obras de prolongamento da avenida Prudente de Moraes, por tempo indeterminado. De acordo com o diretor de obras e operações do DER/RN, Jonas da Costa Barboza, a medida foi tomada

para que não atrapalhasse o andamento do projeto como um todo, haja vista que ainda falta a construção de dois túneis nos trechos das Ruas Caipós e Tamanduatei.

A obra está orçada em R\$ 11 milhões, sendo que o processo licitatório vai ser aberto no próximo dia 7 de junho. Após a escolha da empresa vencedora, Jonas explicou que será concedido um prazo de

15 dias para regularização da empresa e, em seguida, serão retomadas as atividades da obra. "Boa parte dos trechos da Prudente de Moraes encontra-se concluída, mas, com o período chuvoso e a abertura da licitação, decidimos por paralisar as atividades. Nossa meta é que em janeiro de 2012 o prolongamento da avenida já possa ser entregue", afirmou.

A RÁDIO QUE TEM SOM DE ALEGRIA.



mart pet/dap/re

Tá na Clube, tá bom demais.

Clube
97.9 FM

No ritmo contagiante de outrora

Com o show **Festa de Arromba, banda Anos 60 se apresenta hoje, na AABB. Participação de Perfume de Gardênia**

Sérgio Vilar
sergiovilar.rn@dabr.com.br

O rock em Natal teve início quase concomitante ao começo do gênero nos subúrbios estadunidenses. Era o início da década de 50. Era o auge da Guerra Fria, da ameaça de uma bomba nuclear que poria fim ao mundo. A máxima era curtir a vida adoidado enquanto pudesse. E um ritmo de dança rápida, evolução do blues e outros subgêneros empurrava a juventude rebelde ao rock de Bill Haley, Chuck Berry e ao rebolado de Elvis. Na Natown do cosmopolitismo matuto, o rock cresceu sob influência da Jovem Guarda. E hoje, 50 anos depois, a banda Anos 60 é quem mantém viva essa história. Alguns dinossauros daqueles tempos ainda empunham suas guitarras e ousam cantar alguns "iê, iê, iês".

Reinaldo Azevedo - fundador da banda Anos 60 - é quase um Forrest Gump do rock potiguar. Presenciou alguns dos fatos mais signifi-

cativos dessa história. O show de hoje da banda que ele fundou em 1986 é o retrato daqueles tempos. São 25 anos de nostalgia e vitalidade comemorados no show Uma Festa de Arromba, de hoje (abertura com Perfume de Gardênia, às 22h). Quem for hoje à AABB vai conferir Reinaldo e sua turma em viagem pela década dominada pelos quatro cabeludos de Liverpool ou pelo yeah, yeah, yeah tupiniquim com a Jovem Guarda de Roberto e Erasmo e as versões beatles de Renato e Seus Blue Caps. Mas a história rocker de Reinaldo vem antes da banda Anos 60. E nisso já se vão 42 anos de carreira, de arrebites e rebeldia.

Trajectoria

Reinaldo tocou o primeiro acorde no palco em 1965. Foi no conjunto musical da Escola Padre Miguelinho. A primeira banda mesmo foi no Colégio Padre Monte, no ano seguinte. Dali se formaria o núcleo da banda Nobres, de alguma notoriedade numa época em que figuravam as bandas bailes: Os Infernais, Os Gênios, Os Vândalos, e a banda Blackties, de Cícero Bezerra - talvez a primeira banda de rock de Natal, com início no fim dos anos 50 e shows memoráveis no Atlântico. Nesse período de formação do rock natalense,

Reinaldo viaja a São Paulo para período de estudo. Voltou quando as guitarras estavam em ebulição, três anos mais tarde. Corria o ano de 1969. E se o fim dos Beatles se aproximava, Reinaldo apenas começava sua trajetória.

Naqueles fins dos anos 60, as bandas de destaque eram os Jetsons, a lendária banda Impacto Cinco, Os Apaches e ainda Os Infernais. Reinaldo voltava de Sampa com uma guitarra snake na bagagem - novidade em Natal. Em São Paulo do Potengi foi um desbunde; juntou gente para ver. "A família do meu pai morava lá. Cresci ouvindo o conjunto do maestro Tiãozinho. Sonhava tocar com ele. Quando ele me ouviu solando O Milionário, me convidou". O conjunto mudou o nome para Zingaros. A banda existe até hoje por lá, já na terceira geração. "Foi minha estreia profissional na música". Em Natal, recebe convite de Ademar para revigorar a banda Os Brasas. "Já cursava faculdade de Odontologia, trabalhava em gráficas (ele é desenhista e um dos fundadores do Grupehq) e tocava à noite". Foi o começo do "pico".

"O 'pico' equivalente ao arrebite de hoje. São complexos energéticos e vitamínicos injetáveis. Entrava rasgando na veia. Chega eu via bolinha na frente. Quando ia dormir dava uns choques. A gente ficava ligado mesmo pra aguentar o rojão". Nesse período, Reinaldo termina a faculdade, contrai tuberculose e é internado no Sanatório Geral de Natal (hoje Hospital Giselda Trigueiro). "Cheguei a morar lá por três meses", lembra. Foi época longe do rock. Somente em 1977 ingressa na banda Bahrioon. "A gente tocava samba, frevo e choro. Era uma banda informal que gravou um DVD dos 38 anos. Ainda nos reunimos pelo menos uma vez ao ano".

Nostalgia também dos 50's e 70's

O rock ainda pulsava na veia de Reinaldo, junto com o energético de outras épocas. Apresentações esporádicas em uma banda ou outra alimentavam o sonho de uma banda-retrato dos velhos tempos: "Era meu desejo de voltar ao rock. Já guardava composições desde o meu começo na música. Em reunião etílica com Mário, decidimos fundar uma banda. Convidei companheiros de boemia e de antigas bandas e surgiu a banda Anos 60, em 1986". A primeira formação foi composta Mário Henrique, do Bahrioon (crooner), Levi (bateria), Jorge Lira (teclado) e Sérgio 'Phumassa' (contrabaixo). Após seis meses de ensaio, o primeiro show com a banda, na Aspetro (hoje sede da Cepe), em Nova Parnamirim.

Ainda hoje, o repertório continua baseado no universo musical do rock entre os anos 50 e 70. "Não somos uma banda cover. Não imitamos. Fazemos releituras das músicas. E tocamos para plateias de poucas dezenas de pessoas a cinco mil pessoas". Desde o início a banda Anos 60 é formada por profissionais liberais. "Começou como hobby, depois ficou um hobby remunerado e hoje me considero mais músico do que dentista", se orgulha Reinaldo, aos 61 anos.

Mudanças na formação ocorreram já no início. Na composição de hoje, Reinaldo assumiu os vocais e a guitarra solo, Fernando Bituca divide o vocal e a guitarra base. Jorginho Araújo é o dono do contrabaixo. Jorge Lira permane-

ce no teclado. Elton Jetson, na bateria. E a presença feminina nos vocais com Silvinha Benigno. No incrementado naipe de metais, Alcione nos trompetes, Flávio no trombone e Leonardo no sax. A novidade fica por conta de Francisco Luiz, o Lobinho, filho de Reinaldo, de apenas 11 anos.

SERVIÇO:

Show - 25 anos da banda Anos 60
Quem: Anos 60 e Perfume de Gardênia
Onde: clube AABB (Av. Hermes da Fonseca, Tirol)
Data e hora: hoje, às 22h
Senhas: R\$ 120 (mesa para quatro pessoas)
Vendas: no local



Reinaldo Azevedo, fundador do grupo em 1986, diz que repertório contempla de The Beatles a Roberto e Erasmo Carlos

Fábio Cortez/DN/D.A. Press

SÓ NA CINEMARK VOCÊ ASSISTE AO FILME E PARTICIPA DA PROMOÇÃO.

Disney **PIRATAS do CARIBE**

NAVEGANDO EM ÁGUAS MISTERIOSAS



GANHE UM BALDE EXCLUSIVO DO FILME.

Confira a programação no www.cinemark.com.br

e siga-nos no twitter.com/cinemarkbr

CINEMARK

É MAIS QUE CINEMA. É CINEMARK.

divirta-se

De volta às origens

De passagem por Natal, o potiguar radicado no RJ Elohim Seabra se apresenta hoje à noite, no Teatro Alberto Maranhão

Sérgio Vilar
sergiovilar.m@dabr.com.br

O natalense Elohim Seabra volta à terrinha de Poti para apresentar hoje o show *Sentimental demais*, no Teatro Alberto Maranhão. Um show romântico ou um passeio pelo cancionário da MPB com um pé nos clássicos da música brega: *Alguém me disse*, *O trovador*, *Brigas*, *Somos iguais*, *Bloco da solidão*, *Ninguém chora por mim*, *Tango pra Teresa* e mais duas canções inéditas: *Meu Rio de Janeiro* (Evaldo Gouveia) e *Tua voz* (Sidney Mattos e Luiz Alfredo Milleco) que estarão no próximo CD que o cantor lançará em breve.

O roteiro do show - com cenário montado pelo próprio Elohim Seabra - é todo baseado nas famosas canções de Evaldo Gouveia e Jair Amorim: compositores que lançaram Altemar Dutra. O show é dedicado ao amigo Evaldo Gouveia, amigo do pai de Elo-

him, Hodevah Seabra do Trio Menura, que na década de 50 trabalhou e ensinou Evaldo Gouveia a tocar violão no Ceará. Também no show, a participação especial do ator e intérprete Isaque Galvão cantando *O Trovador*. Na abertura do show será lido o texto *Um Certo Reino*, de Rômulo Marinho, com performance do ator Glaydson Almeida.

A banda que acompanha Elohim Seabra tem o luxo da flauta e do sax de Carlos Zens nas canções *Que queres tu de mim* e *Meu Rio de Janeiro*. Walter Klayson no piano acústico com as canções *Sentimental demais* e *Tua voz*. Di Stéfano participa na bateria para as canções *Somos iguais*, *Meu Rio de Janeiro* e *Conde*. E ainda novos arranjos para os clássicos da música brasileira executados por Bruno Barros (grupo Naquele tempo) e Egberto Trigueiro.

SERVIÇO

Show *Sentimental Demais*

Quem: Elohim Seabra (participação de Carlos Zens, Isaque Galvão, Di Stéfano e outros)

Onde: Teatro Alberto Maranhão (Ribeira)

Data e hora: hoje, às 20h30

Ingressos: Mr. Kitsch (Midway - 3646-3445)

Valor: R\$ 20 e R\$ 10 (meia)

Arquivo pessoal/Divulgação



Elohim (foto) convidou nomes locais de peso, como Isaque Galvão e Carlos Zens

SEXTA-FEIRA

Erudito: O Coral Harmus apresenta o espetáculo *Canções Para Ela*. Uma noite que permeia o gênero feminino e temas que evidenciam a atualidade a partir de uma mistura temperada de sons, passos, cores e sabores. Músicas de João Bosco, Djavan, Leandro Rocha e outras. Participações da Companhia de Dança do TAM, exposição de quadros de Dione Caldas e do grupo Propagamus adoçando a noite com

"chocolate" de Tim Maia. Ao final, um coquetel. Às 20h. Na Pinacoteca do Estado. R\$ 10. Contato: 8877-0793 ou 9142-7986.

Trofeu: A 8ª edição Trofeu Cultura será realizada no auditório da Casa da Indústria (Fiern), às 19h. Vários artistas serão contemplados com o troféu, escolhido por um júri especializado.

Trash: O 1º Death/Thrash Tribute acontece hoje e amanhã no Cultu-

ra Clube (na Av. Rio Branco, por trás do TAM, Ribeira). Show com várias bandas prestando tributo às maiores bandas do death thrash mundial. Serão oito bandas locais em cada dia. A partir das 23h. Entrada: R\$ 10 e R\$ 15 (cadinha para os dois dias). Senhas antecipadas: Studio Record e Space.

Camarones: A temporada de shows do Camarones Orquestra Guitarrística e Talma&Gadelha em Natal chega ao fim hoje com show das duas bandas, mais participação de The Cashes, no Castelo Pub, em Ponta Negra. Às 22h. R\$ 8.

Bardallo's: Pedro Mendes é atração hoje no Bardallo's Comida & Arte a partir das 20h. Ingresso: R\$ 5. Na Rua Gonçalves Lêdo, 678 (Centro Histórico). Contato: 9922-8188.

Arte: O Centro Municipal de Artes Integradas (CMAI) realiza mais uma edição da mostra cultural *Sexta das Artes*. O projeto, desenvolvido sempre na última sexta-feira do mês contará com apresentações musicais, poesia, balé, exposição de artes visuais e exibição de filme. Às 14h até 17h. Acesso gratuito, na sede do CMAI (rua João Medeiros Filho no Conjunto Panatis). Contato: 3232-8226.

Livro: O livro *Biomédica no Estado Brasileiro* será lançado pelo odontologista Swedenberg Barbosa, no departamento de Odontologia da UFRN, às 17h30.

Central: O Central Ribeira Botequim traz hoje a banda Damned Blues (21h). Amanhã, show com o Grupo Nem Choro Nem Vela (14h), Nosso Grito (16h), DJ Magão (21h) e Orquestra Boca Seca (23h). Na Rua Chile. Contato: 3201-3121 www.centralribeira.com.br.

TCP: O musical *Dolores* - que encantou o público no Teatro Alberto Maranhão e Casa da Ribeira - chega ao Teatro de Cultura Popular Chico Daniel (TCP), anexo à FJA, no Tirol. O musical é baseado na obra da compositora e intérprete Dolores Duran. Às 20h. Ingresso: R\$ 20 e R\$ 10 (meia). Contato: 9405-2806.

Reggae: O projeto Beco do Reggae traz a banda Tha Skareggae ao Bar da Meladinha, no Beco da Lama (Cidade Alta). Sempre às sextas-feiras, às 19h30, com acesso livre. Contato: 9175-9870.

Hell's: O Hell's Pub recebe a banda Mad Dogs hoje e DuSouto, amanhã. A partir das 21h. Por trás do Papódromo, em Candelária. Contato: 8885-5649.

Consulado: Rildo Lima e banda leva seu pop-rock ao Consulado Bar, na Ribeira. Início: 22h.

Peppers: O Pepper's Hall recebe a banda mossoroense Forró Salgado e a banda Forró de Luxo. Amanhã, Camila Masiso e a banda DuSouto. Em Ponta Negra. Contato: 3236-2886.

Vogue: The Frois, Forró Pra Sakudir e DJ Richards (PB) animam a Boate Vogue. Amanhã, Mônica Jucá e banda, Forró Pra Sakudir e DJ Richards (PB). Na rua José Agnaldo de Barros, 400 A - Candelária. Início: 22h. Contato: 3207-4745.

Párika: O pop da banda Dekadas é atração hoje do Párika. Amanhã, a MPB de Luciano Viannah. Domingo, MPB com Breno Amorim. A partir das 21h. Em Ponta Negra (antigo Decky). Contato: 3219-3865.

Fotografia: Exposição fotográfica relacionada à adoção de crianças, organizada pela ONG Acalanto Natal, no Natal Shopping. A exposição segue até domingo e é composta por imagens e depoimentos de famílias que adotaram crianças por meio da ONG.

Exposição: A exposição sobre o pai de Câmara Cascudo permanece aberta à visitação no Ludovicus - Instituto Câmara Cascudo (Av. Câmara Cascudo, 377, Cidade Alta). Visitação: 9h às 17h. Contato: 3222-3293 / 3221-0131.

SÁBADO

Consulado: Pedro Mendes é atração no Consulado Bar a partir das 21h. Ingresso: R\$ 5. Na Rua das Virgens, em frente ao Buraco da Catita (Ribeira). Contato: 9922-8188 / 9151-7783 / 8813-0608.

Oficina: Será ministrada no Barracão Clows a oficina *Jogo enquanto princípio para criação dramática*, ministrado pelo grupo A Outra Cia de Teatro, de Salvador. Horário: 9h às 12h. Gratuito. À tarde acontece o seminário organizado pelo grupo, às 15h, também gratuito. A rua Amintas Barros, 4673, Lagoa Nova. Contato: 3221 1816.

Orquestra: Em seu 2º concerto oficial, a Orquestra Sinfônica da UFRN abre a Semana do Violino na Escola de Música com participação da violinista alemã Annette-Barbara Vogel. E ainda o maestro Guilherme Bernstein, professor de Regência Orquestral e Regente da Orquestra da UniRio. Às 20h, entrada franca.

Samba: Arquivo Vivo e o cantor Isaque Galvão são as atrações do Espetinho do Samba (em frente à estátua de Iemanjá, na Praia do Meio) a partir das 20h. Antes, Arquivo Vivo se apresenta, às 14h, no Seis em Ponto, em Lagoa Nova.

Cinema: O Cineclube FAL exibe, às

15h, na unidade Romualdo Galvão, o filme *Cidade de Deus*. Contato: 3615-8000.

Histórias: A Livraria Nobel segue com seu projeto de incentivo à leitura para os pequenos leitores e realiza, das 10h às 12h, em sua loja na Rua Potengi em Petrópolis, a *Contação de Histórias: Brincar, Cantar e Contar*, com a atriz Luana Vencerlau, que estará interpretando *Chapeuzinho Vermelho*. A entrada é gratuita. Contato: 3202-3600 e 9952-6354.

Gambiarra: O Gambiarra: Espaço de experimentações artísticas volta em novo formato e convida público e artistas a experimentarem juntos, numa tentativa de criar diálogos e intercâmbios artísticos, sendo um espaço alternativo para a experimentação de obras em caráter de construção. Nesta 1ª edição de 2011, o Projeto (Com)tatos e Improvisação em Dança da UFRN. Também a Banda Arrelia, que fazem uma mistura de sons nordestinos com a pegada de guitarras rasgadas. E o Facetas, Mutretas e Outras Histórias/Ponto de Cultura Rebulição sempre nas programações, experimentando cenas, ritmos, sons, instalações e performances. Contato: 8835-9242 ou 9105-2621.

Carioca: O bar Lá na Carioca apresenta show de Rafael Gomes, de apenas 13 anos, neto de João de Oreste, filho do maestro Franklin Nogvaes e da doutora em música Maria Clara Rozzaga. A partir das 15h com seu repertório de música erudita e jazz fusion. O local abre a partir de meio-dia servindo Feijoada e degustação de cachaças. Na Rua Gonçalves Lêdo - 808 - Cidade Alta. Entrada Franca. Informações: 9404-3456.

DOMINGO

Música: Carlos Malta e Quarteto se apresentam o show *Tudo Azul*, às 20h no Teatro Alberto Maranhão (Ribeira). Antes, às 16h haverá palestra/oficina gratuita para músicos locais. Projeto apoiado pela Petrobrás, levando música de qualidade a preços populares: R\$ 10.

Rock: Show de lançamento do novo disco do Matanza em Natal, a partir das 17h no Armazém Hall (Rua Chile, Ribeira). Ainda tocam na festa os paulistas do Rock Rocket e os potiguares do Deadly Fate. Ingresso: R\$ 20 (antecipado) e R\$ 25 (na hora). Contato: @pedrassolitours (no twitter).

Reggae: O Roots Cultura apresenta neste domingo as bandas Reggae Rupreste e Mr. Joint, no Cultura Clube (por trás do TAM, na Ribeira). Início às 17h. Ingresso: R\$ 5. Mulher free até às 18h.



FLÁVIA FREIRE
e-mail: flaviafreire.rn@dabr.com.br

social

DEU NO twitter

@flafreire

@anne_marjorie - No mundo já existe tudo o que você precisa para ser feliz. Use suas ferramentas e vá com coragem! Até o impossível é possível.

BRÁ

O Juiz Federal Janilson Bezerra, titular da 4ª Vara Federal, é o novo diretor do núcleo da Escola de Magistratura Federal no Rio Grande do Norte. A indicação foi feita pelo diretor da Esmafe da 5ª Região, Desembargador Federal Manoel Erhardt. Parabéns!

HUUUM...

O chef Welder Albuquerque pilota na noite de hoje, no restaurante Piteú, em Petrópolis, o pré-lançamento da Confraria do Sabor.

>>>

Na ocasião acontecerá a "Noite Italiana" com um menu chiquetoíssimo que consiste em entrada, dois pratos principais e sobremesa, todos tipicamente italianos... Aguardem contato!

PARABÉNS I

Peço licença aos meus leitores para desejar os melhores dias a quem me pôs no mundo. Hoje é o *niver* da minha mãe, Fátima Freire. Para ela, as melhores gargalhadas, os dias mais ensolarados...

PARABÉNS II

Nossos cumprimentos para o ex-governador Garibaldi Alves, que hoje recebe felicitações em família.

PARABÉNS III

Vivas para o Dj Shato, o querido empresário Juke (Cristiano Medeiros).

ALMOÇO

A Câmara de Dirigentes Lojistas de Natal realizou ontem, em sua sede, uma almoço Brá para receber o embaixador da Alemanha, Wilfried Gorlig, estreitando o relacionamento empresarial entre a Alemanha e o Rio Grande do Norte. Na ocasião, participaram também outras entidades de classe, como SEBRAE/RN, Fecomercio/RN, FCDL/RN, CDL Jovem Natal e alguns empresários convidados.

SUCESSO

O super profissional Rui Cadete acabou de ganhar uma mega visibilidade nacional por causa do recorde na entrega do balanço de 2010, que foi disponibilizado aos seus clientes ainda no mês de fevereiro.

>>>

Para comemorar este feito, o bacana promoverá um seminário exclusivo para o Grupo Brasil de Empresas de Contabilidade (GBrasil), neste sábado e domingo, no auditório da Rui Cadete Associados. Daqui, a Coluna já parabeniza por esta grande gestão de sucesso!

Bruno Póvoa/Divulgação



CHIQUES

As chiquetas Sânia Cavalcanti e Silvana Faitão, em noite alinhadíssima na Cidade do Sol.

ÓTIMA MÚSICA PARA O NOSSOS OUVIDOS

Adriana Amorim/DN/D.A Press

Carlinhos Zens abalando as estruturas de Natal no lançamento de seu novo trabalho, *Ouvindo o coração*, apresentado terça-feira, no Teatro Alberto Maranhão.



Adriana Amorim/DN/D.A Press



A secretária de estado da Cultura, Isaura Rosado, ao lado de Laélcio Ferreira, único filho vivo do poeta Othoniel de Menezes, autor de *Serenata do Pescador/Praieira*, que ganhou uma roupagem especial no novo CD de Carlos Zens.

Adriana Amorim/DN/D.A Press

Quem também curtiu a noite musical foi o documentarista Paulo Laguardia e sua esposa, a médica Lúcia Limeira.



Velinhas para...

• Fernanda Santos

programação

destaque hoje

ATRAÇÃO // TV PONTA NEGRA



Lourival Ribeiro / SBT

A PSICÓLOGA E TERAPEUTA SEXUAL ANA CANOSA COMANDA O PROGRAMA SÓS CASAMENTO, NO SBT

resumo novelas

GLOBO

MALHAÇÃO

Pedro fica chocado com a resposta de Raquel. Eric chega no meio do ensaio de Josiane e desmascara o suposto fotógrafo. Andrea convence o morador que reclamou do muro grafitado a deixar Fred fazer um novo desenho. Duda vê Eric e Josiane juntos e acusa-os de estarem saindo juntos. Babi afirma a Maicon que consegue convencer Dona Zica a fazer novos exames. Catarina revela a Babi que começou a namorar Guilherme e Pedro ouve. Dodói avisa a Pedro que conseguiu rastrear o e-mail de Raquel.

CORDEL ENCANTADO

Amigos se juntam a Jesuino para enfrentar os cangaceiros. Efigênia acredita que Petrus está vivo. Herculano usa Inácio para enfrentar Jesuino. Herculano chega com o príncipe ao acampamento e avisa Cândida sobre o acordo feito com Jesuino. Augusto acredita que exista relação entre Herculano e Jesuino. Jesuino atea fogo na tenda de Herculano e salva Inácio. Florinda ouve as crianças conversando sobre Petrus. Inácio é levado ao palácio.

MORDE E ASSOPRA

Dulce acolhe Guilherme em sua casa. Lillian doa sangue para Alice e Isaias tenta subornar o médico para manter a informação em segredo. Dulce descobre as mentiras do filho. Leandro procura Naomi e pergunta se ela tem uma irmã gêmea. Palmira aconselha Naomi a investigar o laboratório de Icaro. Alice desperta no hospital. Minerva manda prender Guilherme. Salomé planeja raptar Zarigum. Júlia avisa a Dulce que Guilherme foi preso.

INSENSATO CORAÇÃO

Norma cativa Teodoro. Léo manipula Eunice. Eunice pede que Júlio promova um encontro casual dela com Marina. Vinicius pensa em um plano para separar Rafa e Cecília. Cecília revela a Rafa que já sabia do caso de Cortez e Natalie. Quim instala uma câmera no computador de Rafa. Norma descobre que Pedro é irmão de Léo. Rafa e Cecília namoram e o vídeo é posto na internet. Oscar demite o acompanhante de Teodoro e contrata Norma.

RECORD

REBELDE

Diego ganha a eleição. Pilar só teve dois votos. Pedro diz a Diego que percebeu o caso dele com Roberta, mas o outro descobriu. Eva marca um jantar com Jonas. Jonas diz a Eva que não quer ser feito de bobo. Raul conta a Pedro que Franco visitou sua mãe de novo. Beth conta a Pedro que o pai dele tinha um problema que acabou com todo o dinheiro da família. Pedro diz a Beth que não tem mais raiva de Franco e que não confia mais nas coisas que sua mãe diz. Ele diz que irá viver longe dela.

VIDAS EM JOGO

Ivan se aproxima. Cleber atira para o alto, afugentando-o. Os policiais também atiram e começa um tiroteio. Francisco esconde Regina. Ernesto liga para Regina e avisa do carro onde Patricia está presa. Francisco e Regina se dirigem ao veículo, mas o porta-malas está emperrado. Finalmente, abrem o porta-malas e chamam uma ambulância. Cleber acusa Rita e Francisco de serem os sequestradores. Carlos é assaltado com o todo o dinheiro do bolso. Com ainda dois reais, arrisca o jogo. A turma do bolão aguarda o resultado.

hojenatv

INTERTV CABUGI GLOBO - CANAL 11

05H00 TELECURSO TEC
05H15 TELECURSO PROFISSIONALIZANTE
05H30 TELECURSO ENSINO MÉDIO
05H45 TELECURSO ENSINO FUNDAMENTAL
06H05 GLOBO RURAL
06H30 BOM DIA PRAÇA
07H30 BOM DIA BRASIL
08H30 MAIS VOCE
09H55 BEM ESTAR
10H40 TV GLOBINHO
12H05 PRAÇA TV - PRIMEIRA EDIÇÃO
12H50 GLOBO ESPORTE
13H20 JORNAL HOJE
13H50 VIDEO SHOW
14H45 VALE A PENA VER DE NOVO
16H05 SESSÃO DA TARDE - A HORA DA VIRADA
17H47 GLOBO NOTICIA
17H50 MALHAÇÃO
18H20 CORDEL ENCANTADO
19H10 PRAÇA TV - SEGUNDA EDIÇÃO
19H30 MORDE & ASSOPRA
20H30 JORNAL NACIONAL
21H10 INSENSATO CORAÇÃO
22H25 GLOBO REPORTER
23H30 MACHO MAN
00H10 JORNAL DA GLOBO
00H45 PROGRAMA DO JO
02H00 SOM BRASIL
02H40 CORUJÃO DO ESPORTE
03H25 CORUJÃO

TV PONTA NEGRA SBT - CANAL 13

06H00 JORNAL DO SBT - MANHÃ
07H00 AUTO SHOW
08H30 CARROSSSEL ANIMADO
09H00 BOM DIA & CIA
10H40 TUDO DE BOM
11H10 60 MINUTOS
11H45 ARENA
12H00 PATRULHA DA CIDADE
13H20 JORNAL DO DIA
14H00 VERSÁTIL
14H10 REPORTER CIDADÃO
14H15 AMIGAS E RIVAIS
15H00 MARIA ESPERANÇA
15H45 UMA ROSSA COM AMOR
16H45 CASOS DE FAMILIA
18H00 CHAVES

JORNAL DO DIA 2ª EDIÇÃO

18H20 JORNAL DO DIA 2ª EDIÇÃO
18H45 SBT BRASIL
19H15 SÓS CASAMENTO
20H15 PROGRAMA DO RATINHO
22H15 AMOR E REVOLUÇÃO
23H00 TELA DE SUCESSOS - A HORA DO RUSH 2
01H15 JORNAL DO SBT - NOITE
02H00 DOIS HOMENS E MEIO
02H45 TELE SERIADOS I - DIVISÃO CRIMINAL // THE CLOSER ENCERRAMENTO
03H45

TV TROPICAL RECORD - CANAL 8

07H45 DESENHO
08H15 RN NO AR
08H40 PALA BRASIL
09H35 HOJE EM DIA
12H00 ENCONTRO COM A NOTICIA
12H30 BAÇANÇO GERAL
13H20 JORNAL DA TROPICAL
14H00 RECORD NOTICIAS
14H30 TUDO A VER
16H00 EAI DOUTOR?
17H00 SÉRIE VESPERTINA - TODO MUNDO ODEIA O CHRIS
19H00 REBELDE
19H55 TROPICAL NOTICIAS
19H25 JORNAL DA RECORD
21H15 CSI INVESTIGAÇÃO CRIMINAL
22H15 VIDAS EM JOGO
23H15 CAMERA RECORD
00H15 SÉRIE MONK (7ª TEMPORADA)
01H15 PROGRAMAÇÃO RELIGIOSA

BAND NATAL BANDERANTES - CANAL 3

05H45 ESPAÇO VIDA VITORIOSA
06H45 PRIMEIRO JORNAL
07H30 RUAZINTECE
08H00 BAND KIDS
09H15 ISA TK+
10H00 DIA DIA
11H15 JOGO ABERTO
12H30 JOGO ABERTO E AÇÃO
13H00 PROGRAMETE OI
13H15 BOA TARDE RN
13H45 MOMENTO POLITICO
14H00 BAND MULHER
14H30 CONEXÃO POTIGUAR
15H00 FUTURAMA
16H30 FRANK & O SOUSSAUIROS
16H15 VIDEONWS

BRASIL URGENTE

17H00 BRASIL URGENTE
18H45 RN URGENTE
19H15 JORNAL DA BAND
20H25 BERNIE MAC: UM TIO DA PESADA
20H50 SHOW DA FÉ
21H20 NCS - UNIDADE DE ELITE VÍDEONWS
22H00 TOP CINE
00H15 JORNAL DA NOITE
01H15 A NOITE É UMA CRIANÇA
02H30 ESPAÇO VIDA VITORIOSA

SIMTV REDE TV - CANAL 17

06H00 IGREJA INTERNACIONAL DA GRAÇA DE DEUS NACIONAL
06H30 IGREJA MUNDIAL DO PODER DE DEUS NATAL
07H30 SOLON SILVESTRES
08H30 LETITIA DINÂMICA - PRIMEIRA EDIÇÃO
09H00 MANHÃ MAIOR
11H00 REDETV ESPORTES
11H45 SIM ESPORTES (AO VIVO)
11H55 SUA CIDADE (AO VIVO)
12H45 SIM NOTICIAS (AO VIVO)
13H20 REVISTA 360 (AO VIVO)
14H00 IGREJA UNIVERSAL (AO VIVO)
15H00 A TARDE E SUA
17H10 IGREJA MUNDIAL DO PODER DE DEUS NATAL
18H10 SOLON SILVESTRES
19H00 IGREJA DA GRAÇA - RN
20H00 TV FAMÁ
21H00 REDETV NEWS
22H00 PÂNICO NA TV - REPRISE
00H00 LETITIA DINÂMICA
00H30 PROGRAMA AMAURY JR.
02H00 IGREJA DA GRAÇA - RN

TV UNIVERSITÁRIA TV CULTURA - CANAL 5

05H50 SALTO PARA O FUTURO
06H50 TELECURSO ENSINO MÉDIO
07H05 TELECURSO ENSINO FUNDAMENTAL
07H20 TELECURSO TECENDO O SABER
07H50 JORNAL VISUAL
08H00 REPORTER BRASIL
08H45 ESCOLA PRA CACHORRO
09H00 ANGELINA BALLESTERA
09H30 UM MENINO MUITO

MALLQUINHO

10H00 A TURMA DO PERERÉ
10H30 A PRINCESA SHERAZADE
11H00 CASTELO RA TIM BUM
11H30 JANELA JANELINHA
12H00 CANAL SAÚDE: MENINAS DE SINHA
12H30 CIÊNCIAS E LETRAS: OS INDIOS NO IMPÉRIO DO BRASIL
13H00 UM MENINO MUITO MALLQUINHO
13H30 CATALENAS
13H45 COCORICO
14H00 DANGO BALANGO
14H30 CASTELO RA TIM BUM
15H00 ANABEL
15H15 CURTA CRIANÇA
15H30 SOB O CONSTRUTOR SEM CENSURA
16H00 DIVERSO
17H30 ESTUDIO MÓVEL
18H30 KARUKU UMA GALERA ATREVIDA
19H00 TVU NOTICIAS
19H30 XEQUE-MATE: DAVID RÉGO E DANIEL MENDES
20H30 DA PRAÇA
21H00 REPORTER BRASIL
22H00 AUTOR POR AUTOR: ARIANO SUASSUNA
23H00 PROGRAMA DE CINEMA: OSCAR NIEMEYER - A VIDA E UM SORPO
00H45 CINE IBERMÉDIA: EM CONSTRUÇÃO (18 ANOS) SEM CENSURA
03H00

TV ASSEMBLEIA NATAL CABO TV - CANAL 36

07H00 SESSÃO PLENÁRIA (REPRISE - 26.05.2011)
09H30 SESSÃO SOLENE EM HOMENAGEM AOS 150 ANOS DA CAIXA ECONÔMICA FEDERAL (AO VIVO)
10H00 ÚLTIMA HORA (AO VIVO)
10H30 VIDA SAUDÁVEL (REPRISE - 26.05.2011)
11H00 ÚLTIMA HORA (AO VIVO)
13H30 JORNAL DA ASSEMBLEIA P ED (AO VIVO)
14H00 JOGO DE IDEIAS
JOSE COSTELLO E CRISTOVÃO TEZZA (REPRISE - 23.05.2011)

ÚLTIMA HORA (AO VIVO)

15H00 ÚLTIMA HORA (REPRISE - 26.05.2011)
15H30 TJ TV (REPRISE - 24.05.2011)
16H00 ÚLTIMA HORA (AO VIVO)
16H30 FRN EM PAUTA (REPRISE - 26.05.2011)
17H00 CAMINHOS DO RN: FLORÂNIA)
17H45 DOC: NATAL: ENCRUZILHADA DO MUNDO (FUNDAÇÃO RAMPÁ)
19H00 JORNAL DA ASSEMBLEIA P ED (AO VIVO)
19H30 ESPORTE EM PAUTA (AO VIVO)
20H00 SINTONIA (ENTREVISTADO: MARCELO ALVES DIAS) CIDADÃO DO FUTURO: TECNOLOGIAS EM SALA DE AULA)
21H00 CAMINHOS DO RN: TIBAU SESSÃO PLENÁRIA TV/RN (REPRISE - 25.05.2011)

TV CÂMARA NATAL CABO TV - CANAL 37

08H00 BRASIL EM DEBATE - PRÉ-SAL
08H40 SINTONIA - ALFREDO BERTINI
10H00 SESSÃO SOLENE EM HOMENAGEM AOS 60 ANOS DO INSTITUTO MARIA AUXILIADORA (AO VIVO)
10H40 MEMÓRIA POLITICA ALMIR AFONSO
12H20 OBRAS REVELADAS AUGUSTO DAMINELLI CÂMARA ESPORTIVA (AO VIVO)
13H00 CÂMARA LIGADA AMAZÔNIA E POP
17H00 SESSÃO SOLENE DE ENTREGA DE TÍTULO DE CIDADÃO NATALENSE A OLGA DA MATA (REPRISE - 19.05.2011)
18H30 TOÇA BRASIL - NEILISBOCA CÂMARA ESPORTIVA (REPRISE)
21H30 SESSÃO SOLENE EM HOMENAGEM AOS 60 ANOS DO INSTITUTO MARIA AUXILIADORA (REPRISE)

ENVIE SUA PROGRAMAÇÃO SEMANAL, ALTERAÇÕES, DÚVIDAS, SUGESTÕES OU CRÍTICAS PARA MUITO.RN@DABR.COM.BR

cinema

ESPECIAL

Tetro (Tetro, Estados Unidos/ Itália/ Espanha/ Argentina, 2009). Direção: Francis Ford Coppola. Elenco: Vincent Gallo, Manbel Verdú, Alden Ehrenreich, Klaus Maria Brandauer, Carmen Maura. Buenos Aires. Bennie (Alden Ehrenreich) reencontra Tetro, o irmão mais velho (Vincent Gallo), que jurou nunca mais ver a família. O outro um brilhante poeta. Tetro está distante e amargo. Rejeitou o nome e deixou de escrever. Na casa em La Boca, Bennie descobre textos antigos do irmão. Neles estão guardados os segredos daquela família arruinada por rivalidades. **Cinemark 5**. 14h.

Deixe-me entrar (Let me In, EUA, 2010). Direção: Matt Reeves. Elenco: Chloe Moretz, Kodi Smit-McPhee, Richard Jenkins, Blackeberg, subúrbio de Estocolmo. Oskar (Kodi Smit-McPhee) é um garoto de 12 anos que se sente só. Na escola é provocado por outros garotos e, apesar da raiva que sente, é incapaz de reagir. Um dia, ao brincar no pátio repleto de neve do prédio onde mora, ele conhece Eli (Chloe Moretz). Ela é uma garota pálida e solitária que se mudou para a vizinhança recentemente, em companhia de seu suposto pai. Apesar do temor em se aproximar de Oskar, logo Eli se torna sua amiga. Paralelamente, uma série de assassinatos macabros acontece em que o sangue das vítimas é retirado. Eli está envolvida com estes fatos, de uma forma que Oskar jamais poderia imaginar. **Moviecôm 5**. 16h45, 21h10, 14a.

ESTREIA
Piratas do Caribe: Navegando em águas misteriosas (Pirates of the Caribbean: On Stranger Tides, EUA, 2011). Direção: Rob

Marshall. Elenco: Johnny Depp, Penélope Cruz, Geoffrey Rush, Capitão Jack Sparrow (Johnny Depp) cruza com uma mulher do seu passado (Penélope Cruz), de mas fica confuso se a relação deles é de amor ou se ela está apenas interessada em saber como chegar até a Fonte da Juventude. A bordo do navio de Barba Negra (Ian McShane), o Capitão Sparrow não sabe a quem deve temer mais: seu antigo amor ou seu rival declarado. **Cinemark 2 (dub, 3D)**. 11h, 17h10, **Cinemark 2 (3D)**. 14h05, 20h20, 23h30*. **Cinemark 3**. 12h, 15h10, 18h20, 21h25, 00h30*. **Cinemark 1**. 11h30, 14h40, 17h45, 20h50, 00h05*. **Moviecôm 1 (dub)**. 14h20, 17h20, 20h20, **Moviecôm 6 (dub, 3D)**. 15h, 18h. **Moviecôm 6 (3D)**. 21h. **Moviecôm 7**. 13h, 15h50, 18h40, 21h30, 12a.

Se beber não case 2 (The Hangover 2, 2011). Direção: Todd Phillips. Elenco: Bradley Cooper, Ed Helms, Zach Galifianakis. Com medo de que os acontecimentos na despedida de solteiro se repitam, homem planeja a comemoração, mas nada ocorre como o esperado. **Cinemark 7**. 12h20, 14h50, 17h15, 19h40, 22h20. **Moviecôm 4**. 15h15, 17h30, 19h45, 22h.

CONTINUAÇÃO
O noivo da minha melhor amiga (Something Borrowed, EUA, 2011). Direção: Luke Greenfield. Elenco: Kate Hudson, John Krasinski, Ginnifer Goodwin. Um triângulo amoroso bem complicado. Rachel (Ginnifer Goodwin) quer deixar de lado sua vida como solteira e tudo isso tem um motivo: ela está cuidando por Dex (Colin Egglesfield). O problema desse relacionamento é adiante é que Dex é noivo de Darcy (Kate Hudson) a melhor amiga de Rachel. Essa confusão

promete colocar em prova a amizade entre Darcy e Rachel, além de expor os segredos de cada uma delas. **Cinemark 4**. 11h50, 17h50, 20h30, 23h10*. **Moviecôm 2**. 14h15, 19h10, 12a.

Padre (Priest, EUA, 2010). Direção: Scott Charles Stewart. Elenco: Cam Gigandet, Christopher Plummer, Paul Bettany. O mundo foi devastado por uma guerra entre humanos e vampiros que durou séculos. Como o final do combate, um Padre Guerreiro foi forçado a viver escondido entre os cidadãos comuns em uma cidade completamente controlada pela Igreja. Mas tudo muda quando sua sobrinha é sequestrada por um grupo de sanguinários vampiros, que estão voltando a atacar após o breve período de paz. Contrariando as ordens da Igreja, o Padre parte em busca de sua família, contando com a ajuda do namorado da garota e de uma poderosa Padre Guerreira, especialista em combate. **Cinemark 6 (3D)**. 18h30, 20h40, 23h*. **Moviecôm 5**. 14h50, 19h15, 14a.

Velozes e furiosos 5 (Fast Five, EUA, 2011). Direção: Justin Lin. Elenco: Dwayne Johnson, Vin Diesel, Paul Walker, Jordana Brewster, Tyrese Gibson. Dom (Vin Diesel) e Brian (Paul Walker) firmaram uma parceria que os obrigou a fugir da polícia constantemente. Escondidos no Rio de Janeiro, eles têm mais uma missão a ser cumprida e, além, ganhar a desejada liberdade. No entanto, nada disso segura a sede de sangue de um empresário corrupto, que deseja vê-los mortos. **Cinemark 5 (dub)**. 11h15, 16h35, 19h30, **Cinemark 5**. 22h25. **Moviecôm 3**. 19h, 21h40, 14a.

Thor (EUA, 2011). Direção: Kenneth Branagh. Elenco: Chris Hemsworth, Natalie

Portman, Tom Hiddleston. Herdeiro do reino dos deuses é banido para Terra, enquanto seu irmão planeja golpe para roubar trono do pai. **Cinemark 4**. 15h. **Cinemark 6 (3D)**. 15h50, **Moviecôm 2**. 16h35 - 21h30, 10a.

Rio (Brasil, 2011). Direção: Carlos Saldanha. Vozes originais: Leslie Mann, Kelly Keaton, Jesse Eisenberg, Arara volta para terra natal para encontrar seu par e evitar que, a sua espécie entre em extinção. **Cinemark 6 (dub, 3D)**. 11h10, 13h30. **Moviecôm 3 (dub, 3D)**. 14h50, 16h55, L.

LEGENDA

* A sessão será exibida apenas no sábado (28/05).

Esta programação é baseada em informações enviadas pelas operadoras e é válida até quinta-feira, 2 de junho.

SERVIÇO

Cinemark: 2ª, 3ª, 5ª: até 17h, R\$ 9 ou R\$ 4,50; após 17h, R\$ 11 ou R\$ 5,50. 2ª, 3ª, 5ª (3D): R\$ 19 ou R\$ 9, o dia todo. 4ª, R\$ 9 ou R\$ 4,50, o dia todo. 4ª (3D): R\$ 18 ou R\$ 9, o dia todo. Sexta, sábado, domingo e feriado: até 17h, R\$ 14 ou R\$ 7; após 17h, R\$ 16 ou R\$ 8. Sexta, sábado, domingo e feriado (3D): R\$ 24 ou R\$ 12, o dia todo. Todos os dias uma sessão às 15h sai por R\$ 4 ou R\$ 2. Informações: 3221-5571.

Moviecôm: 2ª, 3ª, 5ª: R\$ 10 ou R\$ 5, o dia todo. 2ª, 3ª, 5ª (3D): R\$ 16 ou R\$ 8. 4ª: R\$ 8 ou R\$ 4, o dia todo. 4ª (3D): R\$ 14 ou R\$ 7. Sexta, sábado, domingo e feriado: R\$ 13 ou R\$ 6 (até 18h); R\$ 15 ou R\$ 7,50 (após 18h). Sexta, sábado, domingo e feriado (3D): R\$ 20 ou R\$ 10. Informações: 3620-4000.

astros

ÁRIES (21/03 a 20/04)

Se você se estiver disposto e partir para terminar o que se encontra pendente, principalmente se for relacionado a assuntos financeiros tem uma boa chance de ser concluída com sucesso hoje.

TOURO (21/04 a 20/05)

O que já foi inatingível pode ser alcançado hoje. Isso é verdade inclusive para situações que considera além do seu alcance e necessitam de muito trabalho para se tornarem possíveis.

GÊMEOS (21/05 a 20/06)

Você hoje estará mais propenso a deixar sua cabeça nas nuvens. Só não deixe que isso atrapalhe demais sua concentração. Procure ser mais disciplinado para não ficar correndo de um lado por outro.

CÂNCER (21/06 a 22/07)

Você hoje tem grandes chances de sucesso em tudo que se envolver. Você não apenas tomará as decisões mais acertadas, como também encontrará sempre o caminho mais curto e fácil para efetivá-las.

LEÃO (23/07 a 22/08)

Se tentar novamente entrar em círculos que estavam fechados para você, verá que surgiu uma oportunidade de sucesso. Não imponha limites a si mesmo.

VIRGEM (23/08 a 22/09)

Pessoas que lhe trouxeram sorte no passado podem repetir o feito nesse dia. Não hesite em repetir o que deu certo, seja através de um conselho ou de uma ajuda.

LIBRA (23/09 a 22/10)

Um projeto que já vem dando bons resultados tem possibilidades de um sucesso maior. Um acontecimento importante poderá lhe mostrar o caminho a ser seguido.

ESCORPIÃO (23/10 a 21/11)

Você poderá se sair muito bem em situações que envolvam qualquer tipo de competição, no campo comercial ou social. Você poderá até mesmo ofuscar alguém que sempre rouba a luz dos refletores.

SAGITÁRIO (22/11 a 21/12)

Normalmente situações sobre as quais não temos controle nos colocam em desvantagem. No entanto, hoje isso não deve acontecer.

CAPRICÓRNI (22/12 a 20/01)

Tire vantagem do seu dom de excelente vendedor no dia de hoje. Algo bastante interessante poderá surgir e terá bons e duradouros lucros.

AQUÁRIO (21/01 a 19/02)

O dia poderá parecer, a você, menos prático, aquariano. É momento de avaliar os sentimentos das pessoas para com você. Pode ser que nem tudo seja como você espera

PEIXES (20/02 a 20/03)

O que fará melhor no dia de hoje é saber como gerar situações que podem beneficiar tanto a si mesmo como aqueles que estão envolvidos com você. Pode ter certeza de que todos lhe serão imensamente gratos.



MARCELO BARRETO
tomada3.rm@dabr.com.br

tomada 3

A U D I O V I S U A L

Na TV

Stargate (EUA/CAN, 1994-2011) é uma franquia que começou com o filme homônimo e inclui quatro séries, dois filmes para TV, jogos de todos os tipos, livros, etc. Em 2008, foram lançados os dois únicos filmes feitos para TV. *Stargate: a arca da verdade* mostra a aventura dos membros da SG1 em recuperar uma arca criada pelos antigos. Um bom filme até para os não fãs. *Stargate: continuum* mistura viagem no tempo e universo alternativo. É o melhor dos dois e pode ser visto isoladamente. Quem colecionar toda franquia, terá mais de 100 DVDs (originais) contando essa grande aventura que durou 17 anos. A influência da franquia ultrapassa a fronteira convencional. Assim como os "trekkers", existem os gaters (fãs) que se reúnem, promovem convenções e até se vestem a caráter. É tema de montanhas russas e nome de asteróides. No início desta década, os astronautas da Estação Espacial Internacional tinham apenas uma hora de TV por semana e escolhiam SG1. Existem projetos como *Stargate 2*, mas por hora é tudo papel. É complicado falar

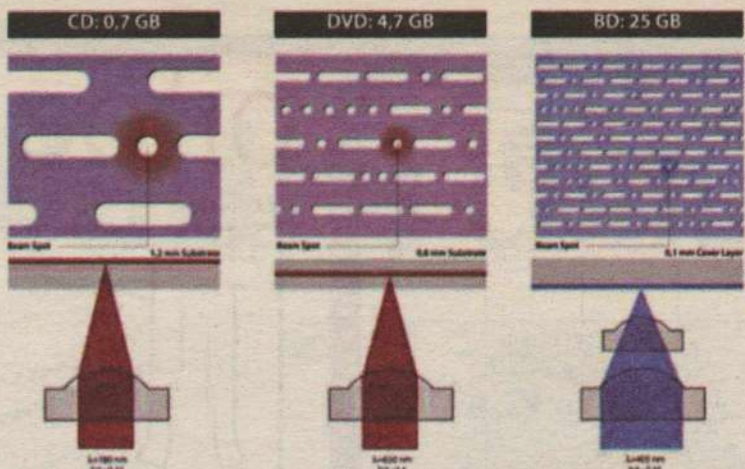

Blu-Ray, 3D, Hologramas, 10.2... Não é magia, é tecnologia!

sobre os próximos 10 ou 20 anos, mas quem já viu os personagens de *Star Wars* se comunicando, já sabe como é o futuro do cinema. As salas serão parecidas com anfiteatros e será no palco onde a ação visual ocorrerá. A projeção será 3D plena (ou holográfica 3D) com volume e opacidade de um objeto real. Dependendo de onde estiver sentado, o espectador terá uma projeção diferente. Isto será o mais próximo de atores virtuais que representarão um filme do jeito que vemos hoje. *Minority Report* (logo no início) mostra um passo logo anterior a isso, em que o 3D não é

completo. A exibição terá múltiplos projetores, sendo o mais próximo de um holograma real que poderemos chegar. Nesse ponto, a pirataria vai morrer, pois mesmo que a tecnologia barateie e o sistema possa ser caseiro, poucos vão dedicar uma sala exclusiva para isso. Se hoje quase todos colocam os seis canais do DVD no mesmo lugar, sem levar em consideração a imersão que o som faz quando bem posicionado, imagine dedicar uma sala para exibição 3D real. Sem contar o custo da aparelhagem, reforma da sala e outras mudanças ou despesas ainda não previstas.

na telona

Piratas do Caribe 4: Navegando em Águas Misteriosas (Pirates of the Caribbean: On Stranger Tides, EUA, 2011) é a continuação das aventuras do capitão Jack Sparrow, agora em busca da fonte da juventude. A obra, com mais de duas horas, mistura bem ação com fantasia, encarnada no capitão levemente afinado e bêbado. Lançado em todos os formatos possíveis (normal, digital, 3D, Digital 3D, IMAX, IMAX 3D), funciona melhor para os que já viram os anteriores, pois os não iniciados acham a história um tanto confusa, com final aberto, já deixando a brecha para o próximo. Como é feito para todas as idades - não mostra sangue ou sexo -, as sereias são bem recatadas. Em Portugal, chama-se *Piratas das Caraíbas: Por Estranhas Marés*.



Disney/Divulgação
Uma dica: leve a molecada e compre a maior pipoca



www.redetropical.com.br



Um novo cenário pra começar bem o dia



RN NO AR

SEGUNDA A SEXTA,
DAS 8h10 ÀS 8h40

As primeiras notícias do dia pra você ficar por dentro do que vai acontecer

Apresentação
Heloisa Guimarães



TV DE PRIMEIRA

lapro | dep-rrn

A polêmica continua

Governo não se entende quanto ao veto aos kits de combate à homofobia

Brasília - O ministro da Educação, Fernando Haddad, explicou ontem que os kits de combate à homofobia que seriam distribuídos às escolas públicas de ensino médio deverão ser refeitos porque a presidenta Dilma Rousseff não gostou do seu conteúdo. Eles serão submetidos à comissão de publicações do Ministério da Educação (MEC) para que seja produzida uma nota técnica apontando quais mudanças deverão ser feitas.

"A presidenta entendeu que esse material, na opinião dela, não combate a homofobia. Ela entende que ele não foi desenhado de maneira apropriada para promover aquilo que ele pretende que é o combate à violência, a humilhação e a evasão desse público da escola", afirmou o ministro.

Segundo Haddad, a presidenta determinou que seja criada uma comissão de avaliação na Secretaria de Comunicação (Secom) da Presidência da República para avaliar qualquer material que seja produzido por ministérios "que dialoguem com questões relativas a costumes".

Na última quarta-feira, o governo anunciou a suspensão da



Dilma pediu para refazer material por achar que não serviam ao propósito, diz Ministro Fernando Haddad

produção e distribuição de um kit com vídeos e cartilhas que seriam entregues a escolas públicas de ensino médio com o objetivo de combater práticas homofóbicas. Haddad afirmou, entretanto, que a presidenta não soube precisar se o vídeo que ela assistiu fazia parte do material destinado às escolas. O ministro reclamou que outros filme-

tes sobre a temática estavam circulando no Congresso Nacional como se fossem do MEC; quando, na verdade, eram peças do Ministério da Saúde para o público adulto.

"Houve muita confusão a respeito. Quando uma discussão deixa de ser técnica e passa a ser política você tem muita dificuldade de organizar um de-

bate racional sobre o assunto. Em um contexto em que as pessoas deixaram de lado a racionalidade e passaram a colocar a política em primeiro lugar é muito difícil fazer uma avaliação. Por isso que a presidenta, com razão, mandou suspender porque o cenário é muito impróprio para o debate", explicou o ministro.

PROVAS

Enem já tem mais de 1,5 milhão de inscritos

Brasília - O Ministério da Educação (MEC) informou que, até as 11h de ontem, mais de 1,5 milhão de pessoas se inscreveram para participar do Exame Nacional do Ensino Médio (Enem) de 2011. A previsão do Instituto Nacional de Estudos e Pesquisas Educacionais (Inep) é que o total chegue a 6 milhões até o fim do prazo de inscrições (10 de junho). Os interessados em participar da edição devem se inscrever exclusivamente pela internet. O prazo começou na última segunda-feira (23).

As provas serão aplicadas nos dias 22 e 23 de outubro. Em 2009, o MEC deu início a um

projeto de substituição dos vestibulares tradicionais pelo Enem como forma de ingresso na universidade. A partir do resultado da prova, os alunos se inscrevem no Sistema de Seleção Unificada (Sisu) e podem pleitear vagas em instituições públicas de ensino superior de todo o país.

A participação no Enem também é pré-requisito para os estudantes interessados nas bolsas do Programa Universidade para Todos (ProUni). Os benefícios são distribuídos a partir do desempenho do candidato no exame e podem ser integrais ou parciais, dependendo da renda da família.

NUCLEAR

G8 em busca de mais proteção

Deauville - O presidente francês, Nicolas Sarkozy, revelou ontem que o Grupo dos Oito (que reúne as potências mundiais) vai adotar uma regulamentação internacional para garantir "um alto nível de segurança" nas usinas nucleares com os ensinamentos da catástrofe de Fukushima. Sarkozy, em uma breve declaração à imprensa no primeiro dia da cúpula do G8 em Deauville (França), ressaltou que é preciso tirar "as consequências da catástrofe vivida pelos japoneses".

Explicou que o almoço com o qual se abriu a reunião serviu para que os membros do G8 mostrassem o "apoio" após o "enor-

me valor demonstrado pelo Japão à frente de uma situação extremamente delicada". Anunciou que continuarão com "a adoção de uma regulamentação internacional" para conseguir "um grande nível de segurança nuclear".

O chefe do Estado francês assinalou que durante o almoço os líderes da Alemanha, Canadá, Estados Unidos, França, Itália, Japão, Reino Unido e Rússia também falaram "sobre a economia internacional, dos desequilíbrios que precisam ser corrigidos, das negociações na OMC" (Organização Mundial do Comércio).

A Presidência francesa do G8 convocou para os próximos 7 e 8 de junho uma conferência ministerial em Paris, junto à Organização para a Cooperação e o Desenvolvimento Econômico, sobre a segurança nuclear, que deve servir de preparação para a que realizará no final desse mesmo mês em Viena.

PAQUISTÃO

Atentado suicida mata 25 pessoas

Islamabad - Ao menos 25 pessoas, a maioria delas policiais, morreram ontem em um ataque suicida próximo a prédios oficiais na localidade de Hangu, no noroeste do Paquistão, informaram à Agência Efe fontes policiais. O atentado, que segundo o canal de televisão ARY foi reivindicado pelo movimento talibã paquistanês, deixou mais de 54 pessoas feridas e atingiu o gabinete do chefe policial do distrito. Um suicida detonou a carga explosiva que levava em seu veículo bem na entrada do local, onde havia uma barreira das forças de segurança. A zona da explosão está infestada de edifícios oficiais, entre eles um tribunal e a sede da chefia administrativa do distrito. Hangu, que pertence à conflituosa província de Khyber-Pakhtunkhwa (KPK), é uma das localidades de acesso às áreas tribais do Paquistão, na fronteira com o Afeganistão e que contam com forte presença de grupos talibãs e organizações rebeldes. Neste ano ocorreram vários atentados em Hangu e em outros pontos de acesso às áreas tribais do Paquistão.

ARGENTINA

Avião cai e mata quatro passageiros

Buenos Aires - Um argentino, dois peruanos e um equatoriano morreram após a queda de um pequeno avião que sobrevoava a cidade de Venado Tuerto, região central da Argentina, informaram ontem fontes oficiais. A Polícia e os bombeiros encontraram os restos da aeronave, um Piper PA 28, em um terreno vizinho ao aeroporto de Venado Tuerto, cerca de 480 quilômetros de Buenos Aires, que aparentemente caiu de bico. De acordo com Fabio Salvadori, do corpo de Bombeiros Voluntários de Venado Tuerto, são três homens jovens e um de aproximadamente 40 anos, que morreram na queda. Salvadori comentou que a aeronave "estaria realizando ontem à noite algum voo de instrução" e assinalou que os corpos das vítimas foram transferidos a um hospital enquanto se investigam as causas do acidente.



"Não há povo de imaginação mais aguda do que o judeu. o nomadismo da sua vida contribui para que ele veja os acontecimentos dentro de cores que amplificam a riqueza do quadro."
(in "O Julgamento de Jerusalém" - 23.4.1961)

ASSIS CHATEAUBRIAND

Apontada queda nas projeções

Ao visitar a Federação das Indústrias do Estado de São Paulo (Fiesp), onde foi recebido em almoço por seu presidente, Paulo Skaf, o presidente do Banco Central, Alexandre Tombini, afirmou - segundo relato à imprensa do dirigente daquela entidade - que a inflação já está cedendo e deve continuar recuando nos próximos três meses, citando a propósito os resultados das últimas pesquisas Focus, as quais refletem a avaliação de instituições do mercado financeiro e que apontam queda nas projeções dos analistas para o IPCA de 2011.

Outro argumento que demonstraria essa desaceleração, mencionado pelo presidente do BC ao dirigente da Fiesp, e ainda de acordo com a informação deste, seria o recuo dos preços de commodities e do petróleo: "Ele admitiu que a inflação está em queda e que a tendência também é de queda nos próximos três meses". Skaf declarou acreditar que a inflação em 2011 terminará o ano dentro do teto da meta (6,5%).

Em entrevista concedida recentemente, após reunião com empresários do Instituto para o Desenvolvimento do Varejo (IDV), também em

São Paulo, o ministro da Fazenda, Guido Mantega, disse que o pior momento ficou para trás e que há uma trajetória descendente de preços: "Daqui para a frente teremos redução gradativa da inflação e a economia já caminha para um patamar mais moderado de crescimento e de crédito". O titular da Fazenda previu que o IPCA deve fechar o ano em até 6%, lembrando por sinal que o relatório trimestral, divulgado no final de março, trabalha com expectativa para o índice de 5,6%, mas não deixando de assinalar que relatórios do governo mais atuais têm previsão ligeiramente superior. "A Focus, que é o que mais interessa - disse ele - trabalha com 6,31%. Então podemos afirmar que não fugiremos dos limites da meta de inflação".

No tocante à alteração da inflação, feita pelo Ministério do Planejamento, de 5% para 5,7%, o ministro afirmou que os parâmetros para o Planejamento são estabelecidos pela Fazenda e que, portanto, a referida projeção é oficial, tendo mudado, em relação à anterior do BC (de março), apenas porque o relatório do Planejamento é bimestral. Por outro lado, o ministro Guido Mantega igualmente

descartou a necessidade de adoção de novas medidas para conter o avanço da demanda e do crédito, diante do crescimento de 19% da arrecadação em abril, na comparação com março: "Não precisaremos de mais medidas, pois já tomamos várias desde o final do ano passado para moderar o crescimento do consumo e do crédito e elas estão surtindo efeito". Não obstante, assegurou que o governo vai continuar observando o comportamento da economia, apesar da demanda e do crédito já estarem em patamar mais moderado.

Sob diferentes ângulos e tal como transparece nas declarações de autoridades econômicas, sobressai, como se verifica, a confiança no declínio da inflação, segundo as projeções que deverão situá-la, ao final do ano, nos limites da meta estabelecida e no respectivo teto. Tudo isso torna-se exigência básica da própria sustentabilidade de toda uma proposta de desenvolvimento, compreendida na plenitude de seus aspectos econômicos e sociais e que tem, por certo, na estabilidade monetária, uma pré-condição para alcançar todos os demais objetivos a esse respeito estabelecidos.

cartas redacao.rn@dabr.com.br

Para enviar sua opinião para a seção CARTAS, escreva para o e-mail ou envie correspondência para o seguinte endereço:

DIÁRIO DE NATAL / REDAÇÃO

Av. Bacharel Tomaz Landim, 1042 - Jardim Lola, CEP 59104-000 S. G. do Amarante - RN

Agricultura sustentável

A agricultura tem a capacidade de produzir sem causar danos ao meio ambiente. Isso é possível com a adoção de práticas agrícolas sustentáveis. A abolição do uso de agrotóxicos, assim como a utilização de fertilizantes naturais, contribuem para uma produção de alimentos saudáveis na mesa dos brasileiros. É fundamental que se fortaleça a agricultura, respeitando as áreas remanescentes de mata atlântica e consequentemente os recursos naturais. **Fernando Melo**, por e-mail.

Reforma tributária

Entra governo, sai governo e, em que pese a Lei de Responsabilidade Fiscal, Brasília só aumenta os gastos. E tem sido desleal com o contribuinte, espremido pela pesada carga tributária pelas canetadas gorgonamentais. Desleal porque ele ainda tem de pagar por educação, saúde e outras necessidades, deveriam retornar como contra partida aos tributos pagos na reforma tributária? Nem sinal dela, pois há muitos interesses e demasiada exposição política. **Bartolomeu Felix de Morais**, por e-mail.

Falta de assunto?

Tanto se fala em respeitar os idosos, criança, homossexuais, mas por que não respeitar as pessoas que estão tentando retomar os estudos? Sou professor e já trabalhei com turmas de EJA, percebi o quanto era difícil eles se expressarem em sala e assimilarem os termos técnicos

que minha área exige, portanto, não os reprimia diretamente por falarem da maneira deles, assim, vejo como certo exagero as críticas de alguns leitores ou mesmo doutores ao livro (*Por uma vida melhor*) adotado pelo MEC e já entregue nas escolas públicas. Não sou da matéria em questão, porém analisei o livro e percebi que no conjunto é muito rico, trazendo, por exemplo, biografia de poetas, cientistas, textos de jornais, letras de músicas (Adoniram Barbosa) e explicando a variedade linguística (coloquial e culta), procurando a obra não só a transversalidade como a integração e transição entre o que é "culto e popular", portanto, dizer que a obra estimula o erro é tentar me convencer que não posso, por exemplo, trabalhar em minhas aulas os belos poemas e músicas do escritor Jessier Quirino. **Cícero Souza**, por e-mail.

Crueldade

Parece inacreditável, mas na China camelôs estão fazendo a festa vendendo chaveiros com animais vivos como peixes, salamandras e tartarugas. O pior é que esses bichinhos têm origem brasileira. Cada chaveiro é vendido por 10 yuan, cerca de US\$1,50. Os vendedores informam que os animais não sofrem qualquer dano ou problema de saúde, uma vez que ficam em líquidos com nutrientes e oxigênio. Então tá... Será que na China tem entidades de defesa dos animais? Acho que não, pois cachorro por lá é um prato preferido. Com a palavra os ativistas do mundo inteiro que devem se unir contra este tipo de crueldade. Do jeito que está é que não pode ficar. **João Câncio da Costa Ferreira Filho**, por e-mail.

CHARGE



DIÁRIO de NATAL

Presidente
GLADSTONE VIEIRA BELO

Vice-Presidente
JOEZIL BARROS

Diretor Geral
GUILHERME MACHADO

Diretor Institucional
Deliomar Soares

Editora Executiva
Juliska Azevedo

Sucursal
São Paulo (SP): 0xx11
3045.4921
Rio de Janeiro (RJ): 0xx21
2263.1945

Representantes
Distrito Federal: 0xx61
3201.0071
Ceará: 0xx85 3264.0576
Pernambuco: 0xx81
3326.7188

D.A. Press Multimídia
Atendimento para venda e pesquisa de imagens: Pessoalmente: segunda a sexta, das 10h às 14h. E-mail e telefone: segunda a sexta, das 10h às 22h / sábados e feriados, das 12 às 18h. E-mail: dapress@dabr.com.br. Telefones: (61) 3214.1575 / 1582 Fax: (61) 3214.1583

COMO ENTRAR EM CONTATO COM O DIÁRIO DE NATAL
Redação: 0xx84 4009.0150 / Circulação: 0xx84 4009.0220 / Marketing: 0xx84 4009.0181

MARKETING 4009-0181
ADMINISTRAÇÃO 4009-0166

BALCÃO DE ANÚNCIOS:
Av. Deodoro, Lj. 7, Galeria Solar - Cidade Alta - 3201-8568

ATENDIMENTO
ASSINANTE Capital 4009-0220 Interior 4009-0220
COMERCIAL 4009-0173
CLASSIFICADOS 4009-0200

VENDA AVULSA
Telefone 4009-0237
Rio Grande do Norte R\$ 1,00
Outros Estados R\$ 3,30



DIÁRIOS ASSOCIADOS

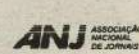

ENDEREÇO:

Av. Bacharel Tomaz Landim, 1042 - Jardim Lola, São Gonçalo do Amarante - RN - CEP: 59.104-000 - PABX: 0xx84 4009.0166

Educação pública

Geraldo Batista

eleikabg@yahoo.com.br

Fui professor do primeiro, segundo e terceiro graus. Ainda tenho saudades dos meus alunos e alunas do quarto ano ginásial como se chamava na década de sessenta. Sempre fui muito exigente. Certa vez, no final do mês de maio, chamei duas irmãs minhas alunas e avisei que elas precisavam estudar muito mais para não serem reprovadas. A mais velha me perguntou: "O senhor teria coragem de reprová-las duas cunhadas do Secretário de Educação do Município?" Se ele fosse meu aluno e não estudasse eu o reprovava também. No final do ano, ambas foram reprovadas. Citei esse fato para lembrar que antigamente o ensino público era levado a sério.

Hoje, o professor finge que ensina, o aluno faz de conta que aprende. Para mim, um dos grandes culpados pela derrocada de nossa educação é a remuneração paga a um professor. Na década de oitenta, acompanhei a rotina

de um professor que lecionava em dois colégios e em um cursinho, onde era famoso pelas suas excelentes aulas. Ele tinha que sair correndo de um colégio para outro, não tinha tempo de preparar aula e muito menos de corrigir deveres e provas. Ele me disse: "Quem me mantém de verdade é o cursinho onde eu ganho muito mais." Enquanto um vereador em Natal custa ao erário mais de cinquenta mil reais por mês, um professor não ganha nem 5% disso.

Antigamente, o aluno tinha que se esforçar muito para passar, hoje é preciso pistolão para ser reprovado. Um aluno da oitava série de uma escola pública não sabe ler, no máximo soletra e não entende o que está lendo. (Na noite do dia 10 de maio último, a Globo provou essa realidade pedindo a um aluno para ler um pequeno texto e ele disse que não sabia ler) Muitos estudantes concluem um curso superior na Universidade e não sabem interpretar um texto em língua portuguesa. Quando a Professora Eleika Bezerra foi Secretária de Educação do Município de Natal, me

solicitou que organizasse um concurso público e exigisse que os candidatos interpretassem uma frase. A frase era: "O bem se paga com o bem e o mau com a justiça". (Confúcio). Setenta por cento dos candidatos foram eliminados porque não entenderam a frase.

Tem coisa mais grave ainda. Há anos, a cidade exibe cartazes e faixas anunciando: "Conclua o primeiro e segundo grau (sic) em um mês" O erro de concordância já diz tudo. Tive a curiosidade de me informar como funciona o milagre de se ensinar em um mês o que a escola regular leva sete anos. O interessado paga trezentos reais (preço de 2009), recebe uma apostila com perguntas de múltipla escolha com o devido gabarito e no final do mês, vai até João Pessoa fazer o exame, cujas provas contém as perguntas que ele recebeu para decorar. Se o candidato tiver a ousadia de ser reprovado em uma das matérias terá outra chance de repetir somente aquela prova. As autoridades e os Conselhos Estaduais de Educação sabem dessa aberração, mas não tomam ne-

nhuma providência. Quem está por trás dessa maracutaia? Segundo fui informado, o gênio que criou esse curso milagroso é o senhor João Carlos di Genio, apontado pela Revista Veja como o maior cafetão de Brasília, famoso por levar inúmeras meninas de programa para deputados inescrupulosos aprovarem suas falcruas.

A presidente Dilma precisa seguir o exemplo de Bismarck quando unificou a Alemanha. Reuniu os ministros e declarou: "Meus Mestres Escolas vão fazer uma revolução para transformar a Alemanha numa grande Nação." Nem precisa lembrar que os tigres asiáticos também se transformaram através de uma educação de primeiro mundo. Não é necessário ir muito longe, a educação pública no Chile é muito melhor do que a nossa.

Geraldo Batista é professor e conselheiro do Instituto de Desenvolvimento da Educação (IDE), entidade que publica artigos neste espaço às sextas-feiras.

O que você faz com seu tempo?

Adalberto Targino

ceaf_pge@rn.gov.br

O tempo governa o mundo e decide destinos! Afinal, tempo é vida, conceituam os biólogos. Por outro lado, os mercantilistas e patrimonialistas, à moda americana, dizem time is money (tempo é dinheiro). Os espiritualistas afirmam que o tempo material é o tecido da vida eterna, que poderá redundar em condenação infinita ou bonança plena.

Eis porque indago: o que faz você com seu tempo? Qual o mais importante: é o tempo passado, presente ou futuro? O dinheiro, a vida material ou espiritual, qual deles será, realmente o melhor termômetro do tempo?

A Bíblia Sagrada (Eclesiastes 3:1) profetiza: "Para tudo há um tempo, para cada coisa há um momento de baixo do céu". O filósofo-cantor Geraldo Vandré exclama: "Quem sabe faz a hora, não espera acontecer".

O fato é que viver, não é somente durar, ter longa vida, com pífio desempenho ético-espiritual, sem contribuir para melhorar a humanidade. Para começo devemos agir com despreendimento em relação aos nossos parentes e vizinhos próximos, perdendo e compreendendo os seus erros, lutando contra as injustiças de toda ordem e níveis. "Não é correr atrás das borboletas, mas cuidar do jardim para que elas venham até nós..."

Se o homem livre é escravo do seu dever ético-social, não deve se escravizar as ambições descomedidas. Faça como Mário Quintana: "A vida é o dever que nós trouxemos para fazer em casa... quando se vê... é tarde demais para ser reprovado... Não deixe de fazer algo de que gosta devido a falta de tempo... A única falta que terá será a desse tempo que, infelizmente, nunca mais voltará."

A vida, a morte e o tempo sempre inquietaram os homens. Desde a árvore da vida (Bíblia) que se percebe o desejo da longevidade.

Eis os questionamentos: o tempo e a eternidade, a finitude da vida e a ausência de sintonia com a Divindade, Deus ou Ser Supremo.

Perplexos, indagam ateus e crentes: a vida é apenas uma etapa ou com a morte tudo termina? O tempo existe ou é apenas uma ficção humana, cujas fases, passado e futuro são ilusórias, restando, como real, unicamente, o curto tempo presente?

Para os verdadeiramente místicos convictos a eternidade é a plenitude do tempo, a graça de Deus na trajetória humana.

Em verdade, a ansiedade materialista, a busca incessante e a pressa levam a autodestruição e a ausência das coisas essenciais.

O tempo não deve ser administrado contando os segundos de cada atividade. Jamais teremos tempo suficiente para realizar tudo o que sonhamos fazer.

As 24 horas diárias que dispomos, democraticamente para ricos e pobres, é um recurso altamente perecível e, temporaneamente, o mais escasso, em face da falta de concentração de esforços, ausência de rumo, horizonte, objetivo, direção e planejamento.

Se a vida é finita e para nós sempre muito curta, resta-nos fazer o melhor e da melhor forma, plantando sementes que nos engrandeçam espiritualmente e apriorem a comunidade humana. Para tanto, precisamos determinar uma direção clara (bússola) e organizar ações na implementação de objetivos (uma agenda mínima), enquanto ainda temos energia, vigor e um foco.

No dizer de Millôr Fernandes "quem mata o tempo não é o assassino, mas

um suicida". No mesmo sentido Carl Sandburg: "O tempo é a moeda da sua vida. É a única moeda que tem, e somente você pode determinar como ela será gasta. Tome cuidado para que outras pessoas não a gastem por si".

Na realidade não falta tempo, mas eleição de caminhos, priorização do que é mais importante, como do trabalho idealístico e vocacionado, do lazer sadio, da contemplação espiritual e filosófica, do curtir o nascer e o por do sol, o riso de uma criança, o desabrochar de uma flor, o verdor de uma floresta, o cheiro de terra molhada, o cantar dos pássaros, o trabalho prodigioso das abelhas, a disciplina e engenhosidade das formigas... enfim, a beleza feminina. Na natureza, Deus ouve e é ouvido, aproximando o homem do seu altar e da sua infinitude e atemporalidade.

O tempo pode ser escravizador ou libertador, dependendo se se busca o material ou o transcendental, pois, na alma do homem está a alma do mundo, o silêncio da sabedoria.

Nas coisas pequenas e simples estão a grandeza da vida, do alongamento do tempo e da presença do Grande Arquiteto do Universo. Deus está na natureza, em nosso cotidiano, a espera de que notemos Sua presença. O sol, que às vezes se esconde por detrás das nuvens, não passa nunca. Assim é a vida do homem, transmuta-se, mas jamais tem fim.

A finitude da vida material, por outro lado, não significa inutilidade do nosso viver. Vida longa significa vida intensa, isto é, não é a quantidade de anos vividos, mas de qualidade de vida. Reforça Fernando Pessoa: "o valor das coisas não está no tempo em que elas duram, mas na intensidade com que acontecem".

Jesus Cristo, o filósofo maior, o mestre dos mestres, o senhor da vida e do

tempo, viveu apenas 33 anos, contudo transformou o mundo e a humanidade, graças ao que plantou com palavras e exemplos. É porque uns duram, outros vivem - vivem o bom combate a favor do bem e da luz. Alguns plantam sementes profícuas e dão doces frutos; outros plantam joias e entricheiram-se em si mesmos, sem nada darem a favor do próximo.

É preciso questionar os caminhos impostos por terceiros e traçar o seu próprio rumo. Saber o que quer, por que quer e para que quer.

O tempo exclusivamente livre leva ao vazio, ao nada. Igualmente viver somente para o trabalho e para os objetivos materiais é tornar-se escravo do stress, e não senhor do seu tempo, administrador de si mesmo e dos seus objetivos essenciais.

O bom guerreiro sabe equilibrar tempo, objetivo e meios, assim como vencer com humildade e perder com resignação. E, sobretudo conscientizar-se que os bens materiais e as glórias terrenas são efêmeras e fugazes, enquanto a grandeza interior é o único caminho da paz, da verdade e da vida, sem pressa, medo ou lamento. Assim, adoto como meu o que admoesta o inefável William Shakespeare:

"O tempo é muito lento para os que esperam, muito rápido para os que têm medo, muito longo para os que lamentam, muito curto para os que festejam, mas, para os que amam, o tempo é eterno".

Adalberto Targino, procurador do Estado, membro do Instituto Histórico e Geográfico/RN, ex-Presidente da Academia de Letras Jurídicas e catedrático da Academia Brasileira de Ciências Morais e Políticas, escreve às sextas-feiras.

DIÁRIO DE NATAL na história

HÁ 56 ANOS

Sexta-feira, 27 de Maio de 1955

A partir de hoje a Federação Norte-riograndense de Basquetebol estará funcionando em suas novas instalações, numa dependência do Ginásio Sylvio Pedroza. Durante seis anos, a Federação de Basquete funcionou no prédio da Associação Atlética do Banco do Brasil (AABB).



Arquivo DN/D.A Press

Sexta-feira, 27 de Maio de 1955

Realizou-se ontem no salão nobre do Instituto Histórico a eleição para preenchimento da cadeira de Ferreira Itajubá, vaga com o falecimento do professor Clementino Câmara. Procedida à eleição, com a presença de dezessete acadêmicos e dez representados por telegrama e cartas, foi afinal proclamado o resultado, com a vitória do doutor Nilo Pereira sobre o seu competidor doutor Boanerges Soares de Araújo. O doutor Nilo Pereira, jornalista, professor, parlamentar, norte-riograndense residente em Recife, onde tem ocupado os cargos de maior destaque na administração daquele Estado.

HÁ 47 ANOS

Quarta-feira, 27 de Maio de 1964

Pela primeira vez, depois de mais de um decênio de existência, o Riachuelo Atlético Clube entrará para disputar uma partida de campeonato sem contar com o concurso de um só militar. A nova política adotada pela direção do clube celeste já está em pleno vigor, desde que, no time escalado para enfrentar o Ferroviário, amanhã, vestirão a jaqueta onze civis.

HÁ 34 ANOS

Sexta-feira, 27 de Maio de 1977

O ministro Euclides Quandt de Oliveira inaugurará hoje as novas sete centrais telefônicas da Telern. A inauguração acontecerá à medida que as autoridades, precedidas do ministro, fizerem uma ligação para cada central. Um telefone atelclado ligará ao Palácio Potengi as centrais de Lagoa Nova e Ponta Negra em Natal - prefixos 231 e 236, respectivamente. Currais Novos, Caicó, Mossoró, Lages e Macau serão feitas através de telefones comuns.

HÁ 27 ANOS

Domingo, 27 de Maio de 1984

Vítima de infarto, faleceu ontem, em sua residência, Paulo Maux, 19 vezes consecutivas - 1960 a 1979 - Rei Momo da Cidade do Natal. Há aproximadamente um mês sofrera o primeiro infarto e após submeter-se aos cuidados médicos no Hospital São Lucas retornou para casa e sentia-se bem. Hoje se sentiu mal e foi novamente levado ao São Lucas, aonde já chegou sem vida. Aos 49 anos de idade um dos mais alegres foliões que a cidade já teve deixa a folia desfalcada.

20

DIÁRIO de NATAL

Natal, sexta-feira, 27 de maio de 2011

classificados

PARA ANUNCIAR LIGUE: 4009-0200

<p>1.1 Candelária</p> <p>1</p> <p>IMÓVEIS</p> <p>Compra e Venda</p> <p>1.1 Apartamento</p> <p>Candelária</p> <p>1 QUARTO</p>	<p>1.1 Capim Macio</p> <p>JM CORRETOR DE IMÓVEIS - C.1959. F.9966-0834/8828-4614. Vende-se exc apartam, coração Cap Macio, and alto, excel acabam, 1 suít (blindex+arms) 2/4 soc (blindex + arms) sl 2 amb (ficam fixos) var, coz amer (cba granit + arms + banc granit) ar serv, exc ar. lzer: sl fest, piscina churrasq, parqui, port 24 hs, 2 elev, 2 vag gar, APV.3030(gn). www.imoveisempre.com.br</p>	<p>1.1 Lagoa Nova</p> <p>JM CORRETOR DE IMÓVEIS - C.1959. F.9966-0834/8828-4614. Vende-se exc apart ar nobre, and médio alto, 1 suít wc - blindex, 1 semi-suít, var, sl 2 amb, coz amer (arms) ar serv, entrad serv, elevad, 2 vag gar, var, ficam móveis fixos, slão fest, sl jog, pisc, churrasq, parquin. APV.4020(AV). www.imoveisempre.com.br.</p>	<p>1.1 Nova Parnamirim</p> <p>Nova Parnamirim</p> <p>2 QUARTOS</p> <p>JM CORRETOR DE IMÓVEIS - C.1959. F.9966-0834/8828-4614. VENDE-SE APARTAM. - And. alto vista panorâm., sombra, varand incorporad, sla estar/jantar, wc soc, coz, car, servi, 2 sts, 1 vga garag, 2 elevadrs, ar.lzer completa, portaria - EXC VALOR CONDOMINIO - ar. 82M2. www.imoveisempre.com.br. APV 3118(do).</p>	<p>1.1 Ponta Negra</p> <p>2 QUARTOS</p> <p>JM CORRETOR DE IMÓVEIS - C.1959. F.9966-0834/8828-4614. VENDE-SE exc apart - ótima local, vista permanente p/mar, climatiza, ldo sombra, estiliz, and médio alto, fino acabament, 1 suít + 1/4 social (armars), wc soc, sla p/2 amb, varand incorpora, cozin americana (cba granit + banc + arms), ar.serv, incorpora, exc ar.lzer: piscina, churrasq, 2 slões fest, parqui, sauna, port 24hs, 2 elevadores, 1 vga garagem APV 4027 (ar). www.imoveisempre.com.br.</p>	<p>1.1 Tirol</p> <p>JM CORRETOR DE IMÓVEIS - C.1959. F.9966-0834/8828-4614. Grande oportunidade, pronto p/ morar, ar nobre, vende-se excel apart and alto, coração Natal, var, 1 sl 3 amb, lavb, 2 suít + 2 semi-suít, na suíte mast (closet + var) copa coz, desp, dep comp, ar serv, porcelan, 3 vga gar, 18m2, sl fest, piscin, parq, churrasq, 2 elev, port 24h. APV.3410(jl). www.imoveisempre.com.br.</p>	<p>1.2 Planalto</p> <p>Planalto</p> <p>2 QUARTOS</p> <p>VENDO CASA - 2/4, 1 ste, gar 2 car. Nasc. R\$ 38 mil. 8742.4394</p> <p>Ponta Negra</p> <p>3 QUARTOS</p>	<p>1.2 Zona Sul</p> <p>Zona Sul</p> <p>4 QUARTOS ou +</p> <p>JM CORRETOR DE IMÓVEIS - C.1959. F.9966-0834/8828-4614. Vende-se excel, casa, nova, cond fech, exc acabament, 4 ste, 2 pavim, 4 vga gar, var, solarium piscina, sl fest, hidro, 480m2 seguran. Aceita mov na negociação. Consulte-nos. www.imoveisempre.com.br.</p>
<p>1.1 Apartamento</p> <p>Candelária</p> <p>1 QUARTO</p> <p>JM CORRETOR DE IMÓVEIS - C.1959. F.9966-0834/8828-4614. VENDE-SE - EXC. apart - nbro, and medio baixo, 1 suít (WC: blindex + espel), 1 semi-suít (wc: blindex + armars), varand c/blindex, sla 2 ambsts. ampla (rda to), coz. + ar. serv. (armars), entra serv, 120m2 ar.privati, 1 vga garagem quartia. VALOR VENDA: R\$ 180 mil. APV.338(CIT). www.imoveisempre.com.br.</p>	<p>JM CORRETOR DE IMÓVEIS - C.1959. F.9966-0834/8828-4614. Vende-se exc apartam bla paisag panorâmica, alnd alto, excel acab, 1 suít mast (closet) + 2/4 soc, wc soc (granit) sl 2 amb, var incorporad, coz (cba granit) ar serv, exc áar. lzer: sl fest, 2 piscinas, churrasq, dock molhado, port 24h, 2 elev, 2 vga gar. APV. 3040(mfl). www.imoveisempre.com.br</p>	<p>JM CORRETOR DE IMÓVEIS - C.1959. F.9966-0834/8828-4614. Vende-se exc apartam, confort e praticidade da vida modern, rico em serviços, and méd baix, sl p/2 amb, var, 1 suít (arms+blindex) 2/4 soc (arm) wc soc (granit+blindx) piso granit, copa coz (cub granit+arms) ar serv, dep emp, 2 vag gar, piscin, sl fest, sl jog, churrasq, sauna, paisagismo, port 24 hs, 2 elev, APV. 4020(ad)www.imoveisempre.com.br.</p>	<p>REIS MAGOS C.1328. F. 3222.4480/3211.2355. Cond. Res. Viver: var, sla, 2/4, wc, coz e ar de serv, gar p/1 car R\$ 95 Mil.</p> <p>VENDO PARCELAS DO ESPLANADA DO JARDIM, 3, 4 e 5 da Coophab. Tr. 3206-0517/8734-3054</p>	<p>JM CORRETOR DE IMÓVEIS - C.1959. F.9966-0834/8828-4614. GRANDE OPORTUNID. VENDE-SE lindo apartament. - ar.nbre, bla vista p/mar, and médio, ldo mobiliado, sla, 1 suíte (armars + painel) + 1/4 social, wc soc, (arms+blind+esp), var, cozin(armars), 1 vga garag, piscin, 2 elevadores, port 24hs. - exc vlor condomin. APV 4039 (cpt). www.imoveisempre.com.br.</p>	<p>JM CORRETOR DE IMÓVEIS - C.1959. F.9966-0834/8828-4614. Grande oportunidade, pronto p/ morar, ar nobre, vende-se excel apart and alto, coração Natal, var, 1 sl 3 amb, lavb, 2 suít + 2 semi-suít, na suíte mast (closet + var) copa coz, desp, dep comp, ar serv, porcelan, 3 vga gar, 18m2, sl fest, piscin, parq, churrasq, 2 elev, port 24h. APV.3410(jl). www.imoveisempre.com.br.</p>	<p>ESCRIT.MOB.CARLOS CUNHA C.1073.F.: 3211.3252/4646. 3/4(sdo 1 ste), 2 slas, gar, lat, livres, estuc, dependência, piso cerâmica. R\$ 380 mil</p> <p>JM CORRETOR DE IMÓVEIS - C.1959. F.9966-0834/8828-4614. VENDE-SE casa, excel padrão (cond fechad), 3 suíts, master (closet + varand), 1 semi-suít, escrit, 2 pavimts, ar.scial e serviços, 4 vgas garag, entre soc, 1 sla ampla 2 ambientes (acesso varand), cpa czin(armars + bancadas granit), ar.serv, depend compl, terraço soc, churrasq, piscina, paisagismo, 1/4 depós CV 840(jb). www.imoveisempre.com.br.</p>	<p>1.4 Terrenos e Áreas</p> <p>Terreno MED 15X30 R\$ 200 Mil. F:9431-0599/9984-3342</p> <p>ÓTIMO LOCAL Próx.BR101 c/Abel Cabral,ar 15x30=450m2. 3272.3617/8817.1716</p>
<p>3 QUARTOS</p> <p>JM CORRETOR DE IMÓVEIS - C.1959. F.9966-0834/8828-4614. Vende-se excel apart, and alto, ar nobre, localiz privileg, prox tudo, var, 1 sl 2 amb (arms) wc soc (blindex + arms) 2/4 soc (arms) 1 suít (arms + blindx) coz amer (arms) dep comp, ar serv, ent serv, granit + ceram, 2 vag gar, 98m2, sl fest, sl jog, 2 piscinas, parq, churrasq, sauna, sl ginas, q.poliesp, elevs, port 24h, paisagism. APV.7220(can). www.imoveisempre.com.br.</p>	<p>JM CORRETOR DE IMÓVEIS - C.1959. F.9966-0834/8828-4614. Vende-se exc apartam, rico em infra-estrut, serviços and alto, sl p/2 amb, var, 1 suít mast, 2/4 wc soc (gran) pso granit, copa coz (cub granit+ arms) ar serv, dep emp, 2 vga gar, piscina, sl fest, sl jog, churrasq, sauna, paisagismo, bla vista Natgal port 24 hs, 2 elev. APV.4015(md) www.imoveisempre.com.br.</p>	<p>JM CORRETOR DE IMÓVEIS - C.1959. F.9966-0834/8828-4614. Vende-se exc apartam, rico em infra-estrut, serviços and alto, sl p/2 amb, var, 1 suít mast, 2/4 wc soc (gran) pso granit, copa coz (cub granit+ arms) ar serv, dep emp, 2 vga gar, piscina, sl fest, sl jog, churrasq, sauna, paisagismo, bla vista Natgal port 24 hs, 2 elev. APV.4015(md) www.imoveisempre.com.br.</p>	<p>JM CORRETOR DE IMÓVEIS - C.1959. F.9966-0834/8828-4614. VENDE-SE EXC APARTAM., vanda, estilizado (sanca), exc localizac., bela vista panor., lado sombra. And. Méd alto, varanda, 2 suíts (wc + armars + espel + varnd), + 1/4, sla 2 ambientes, cozin. complet(armars,fixs), ar. serv, 2 vgas garag, exc acabam. ar.lzer: 2 piscinas, slão fest, churrasq. p, ground, port. 24hrs., elevador. Área privativa = 83m2. Excelente valor condomínio. Valor venda: R\$ 168 mil. www.imoveisempre.com.br. APV 400(ba).</p>	<p>JM CORRETOR DE IMÓVEIS - C.1959. F.9966-0834/8828-4614. VENDE-SE exc. Apartam - Ótima localizac., vista p/mar, lado sombra, and alto, excel acabament, 1 suíts + 2/4 social, wc soc, slap p/2 amb, var, cpa, coz. (CBA GRANIT), area serv, depend compl, ent serv, exc ar lzer completa, c/infra-estrutura p/práticas de esportes port 24hs, 2 elevadrs, 2 vgs garag, grande area verde: R\$ 285 mil. APV.3132(jp). www.imoveisempre.com.br.</p>	<p>ESCRIT.MOB.CARLOS CUNHA C.1073.F.: 3211.3252/4646. Térrio:01 ste, 02 sls, 2/4, wc, almoxnarado, varanda em L. copa, cozinha, ent. p/06 carros. 1o andar:slão;c/wc, 1/4, sl, ste, p/hósp. R\$ 350 mil quitada.</p>	<p>ESCRIT.MOB.CARLOS CUNHA C.1073.F.: 3211.3252/4646. Mararangape: 3/4(sdo 1 ste), sala, gar, terraço, lat, livres, 477,96m2. R\$ 80 mil(quitada)</p>	<p>ESCRIT.MOB.CARLOS CUNHA C.1073.F.: 3211.3252/4646. REDINH:esc publica R\$ 8 mil (10X17).</p>
<p>4 QUARTOS ou +</p> <p>JM CORRETOR DE IMÓVEIS - C.1959. F.9966-0834/8828-4614. Vende-se bonito apartam, ar nobre, bla vista, and méd, alto, ldo sombra, excel acabam, 4 suít, 1 suít mast (closet) 1 suít reversiv c/ var, sl p/2 amb, var, coz (cba granit) ar serv, dep comp, pso granit + ceram, exc á lzer s.fest, piscina churrasq, parq, jard c/ paisagis, port 24h, 2 elev, 3 vga gar. APV. 7210(AP). www.imoveisempre.com.br.</p>	<p>Cidade da Esperança</p> <p>2 QUARTOS</p> <p>REIS MAGOS C.1328. F. 3222.4480/3211.2355. Cond. Solar das Nações:sla, 2/4 sdo 1 ste, wc soc, coz, c/arm, ar. serv, gar. p/1 car. R\$ 120 mil.</p>	<p>JM CORRETOR DE IMÓVEIS - C.1959. F.9966-0834/8828-4614. Vende-se Belo Apartam, exc localiz, 1 sts + 2/4, and alto, ótm áar.lazer, var, 2 vgs gar, sl 2 amb, cpa coz, (armars + cba granit), ar serv, sts (armars + blind + esp), 2/4, wc soc, bla ar lzer, pisc, Q.poliesp, Parq. S.fest, churrasq, p.24 hrs, 2 elev, APV.4040 (mt). www.imoveisempre.com.br.</p>	<p>JM CORRETOR DE IMÓVEIS - C.1959. F.9966-0834/8828-4614. Grande oport, pronto p/morar, ar.nobre, mobil, vende-se excel apart, and alto, bla vista (mar), var, 1 sl estar/jantar, 1 ste (closet + blindex + armars), coz.amer, 1 vga gar, s.festa, pisc, sauna, churrasq, elev, port 24 hrs. R\$ 120 mil. APV.2027 (cp) www.imoveisempre.com.br.</p>	<p>JM CORRETOR DE IMÓVEIS - C.1959. F.9966-0834/8828-4614. Grande oport, vende-se excel apart and alto, prox tudo, var, 1 sl 2 amb (armars), lavab, 2 semi-suít (armars) + 1 ste mast (closet + armars), escrit (arm), cpa-coz (arm), dep, compl, ar serv, gran + cer, 2 vgs, gar 180m2, s.fest, 2 pisc parq, churrasq 2 elev, port 24 hrs APV.3130 (amc) www.imoveisempre.com.br.</p>	<p>REIS MAGOS C.1328. F. 3222.4480/3211.2355. 2 sls., 2/4, wc soc, ar. serv, gar, canil + quintal. R\$ 150 mil.</p>	<p>ESCRIT.MOB.CARLOS CUNHA C.1073.F.: 3211.3252/4646. Mararangape: 3/4(sdo 1 ste), sala, gar, terraço, lat, livres, 477,96m2. R\$ 80 mil(quitada)</p>	<p>LAJES/RN Vendo 01 propriedade de 6 km da cidade, c/101hec, 02 açudes, 02 casas, 01 poço tubular, eletrificada. Tr. 9642.7775.</p>
<p>Capim Macio</p> <p>3 QUARTOS</p> <p>JM CORRETOR DE IMÓVEIS - C.1959. F.9966-0834/8828-4614. VENDE-SE exc. apartam, ótima localiz, ldo somb, and.mdio alto, excel acab, 1 ste (blindx) + 2/4 scial, wc scial (blindx), sl p/2 amb, var, cpa, coz (cba granit + hrs), ar serv, depen, compl, ent.serv, exc. ar.lazer, s.festa, pisc, churrasq, parqui, port 24 hrs, 2 elev, 2 vgs gar. APV3017(sc). www.imoveisempre.com.br.</p>	<p>Cidade Satélite</p> <p>2 QUARTOS</p> <p>JM CORRETOR DE IMÓVEIS - C.1959. F.9966-0834/8828-4614. VENDE-SE EXC APARTAM. - gonfort, praticidade da vda moder, rico em serviços, and méd. baix, p/2 ambientes, varand incorpora-da, 1 suít 9 armars + blindx + espel, 1/4 soc (armars), wc soc, (armars+gran+blindex+espel) pso granit, cpa coz. (cub granit+arms) ar.serv incorpora-da, 1 vga garag, slão festa, sla jog, churrasq, port 24hs, 2 elevadrs, APV.4040(gp). www.imoveisempre.com.br.</p>	<p>VENDO/TROCOI Apto novo c/ 2/4, 1 wc e ar. serv. Inf. (84)8899.5858</p> <p>JM CORRETOR DE IMÓVEIS - C.1959. F.9966-0834/8828-4614. Repasse-novo pronto p/morar, vende-se excel apartam, sl estar/jantar, 1 ste, 1/4 soc, wc soc, coz, ar serv, var, 1 vga gar, s.festa, pisc, ar.lazer, parqui, 2 elev, port 24hrs, ldo somb, andar méd baixo, grande oport. APV.227(scl). www.imoveisempre.com.br.</p>	<p>ALUGA-SE 1/4 MOBILIADO Casa de familia em Petrópolis, entrada independente. Ótima localizacão. F: 3221-5743/3082-9428</p>	<p>JM CORRETOR DE IMÓVEIS - C.1959. F.9966-0834/8828-4614. VENDE-SE Casa, Cidade dos Bosques, Excel. Padrão (cond. Fechad), 4 SUÍTS (varandas + blindex), 2 PAVIMTS, Ar. Social e Serviços, 4 Vgas Garag, Lavbo, Entr. Soci., 1 sla ampla p/2 Ambients, 2 Jards, InvernO, Cpa Cozinha(armars + bancadas granit), Ar. Serv., Depend. Comple., - Terraço Soc., Churrasq., Piscina - Sombra, C/Paisagismo www.imoveisempre.com.br. CV 820 (jp)</p>	<p>REIS MAGOS C.1328. F. 3222.4480/3211.2355. Corais de Cotovelo, var, sla, 3/4 sdo 1 ste, wc soc, coz, ar. serv, dep, compl, gar. p/1 car. R\$ 220 mil.</p>	<p>JM CORRETOR DE IMÓVEIS - C.1959. F.9966-0834/8828-4614. VENDE-SE Casa, Cidade dos Bosques, Excel. Padrão (cond. Fechad), 4 SUÍTS (varandas + blindex), 2 PAVIMTS, Ar. Social e Serviços, 4 Vgas Garag, Lavbo, Entr. Soci., 1 sla ampla p/2 Ambients, 2 Jards, InvernO, Cpa Cozinha(armars + bancadas granit), Ar. Serv., Depend. Comple., - Terraço Soc., Churrasq., Piscina - Sombra, C/Paisagismo www.imoveisempre.com.br. CV 820 (jp)</p>	<p>REIS MAGOS C.1328. F. 3222.4480/3211.2355. Estrada de Macaíba - C/veivo de Tilapia, pisc, abastecida c/água mineral, quiosque, 02 chalés c/wc sla c/pia + qto. de despejo, alpendre p/lazer, caixa água. 400x78. R\$ 250 mil.</p>
<p>IMOBILIÁRIA</p> <p>CAIO FERNANDES</p> <p>DESDE 1992 CRECI-RN 1191/J</p> <p>Fone - 4008-0001</p>	<p>Lagoa Nova</p> <p>2 QUARTOS</p> <p>APARTAMENTO 2/4 (1 suíte), 100. andar, segurança, c/gar, mobiliado. Próx. ao Hiper e UNP da Nasc. de Castro. 3234.1244/9106. 5664 c/proprietário.</p>	<p>Lagoa Seca</p> <p>3 QUARTOS</p> <p>JM CORRETOR DE IMÓVEIS - C.1959. F.9966-0834/8828-4614. VENDE-SE APART. - ar nobre, and médio baix, 1 suít, 2/4 soc, varand, sla 2 ambts, wc soc, cozin, (armars), ar.serv, dep empl, entrad.serv, elevad, 02 vgs gar, guarit, ficam móveis fixos. www.imoveisempre.com.br. APV-4510(mvr).</p>	<p>Pontápolis</p> <p>1 QUARTO</p> <p>JM CORRETOR DE IMÓVEIS - C.1959. F.9966-0834/8828-4614. Casa de familia em Petrópolis, entrada independente. Ótima localizacão. F: 3221-5743/3082-9428</p>	<p>Tirol</p> <p>2 QUARTOS</p> <p>JM CORRETOR DE IMÓVEIS - C.1959. F.9966-0834/8828-4614. VENDE-SE Casa, Cidade dos Bosques, Excel. Padrão (cond. Fechad), 4 SUÍTS (varandas + blindex), 2 PAVIMTS, Ar. Social e Serviços, 4 Vgas Garag, Lavbo, Entr. Soci., 1 sla ampla p/2 Ambients, 2 Jards, InvernO, Cpa Cozinha(armars + bancadas granit), Ar. Serv., Depend. Comple., - Terraço Soc., Churrasq., Piscina - Sombra, C/Paisagismo www.imoveisempre.com.br. CV 820 (jp)</p>	<p>REIS MAGOS C.1328. F. 3222.4480/3211.2355. Corais de Cotovelo, var, sla, 3/4 sdo 1 ste, wc soc, coz, ar. serv, dep, compl, gar. p/1 car. R\$ 220 mil.</p>	<p>ESCRIT.MOB.CARLOS CUNHA C.1073.F.: 3211.3252/4646. 3/4, 02 slas, coz, desp, estuc. R\$ 140 mil(quitada)</p>	<p>VILLAGE DO MARES - Alugo Kit-net c/ste. 9984-1960/8828-4627.</p>
<p>IMOBILIÁRIA</p> <p>CAIO FERNANDES</p> <p>DESDE 1992 CRECI-RN 1191/J</p> <p>Fone - 4008-0001</p>	<p>Lagoa Nova</p> <p>2 QUARTOS</p> <p>APARTAMENTO 2/4 (1 suíte), 100. andar, segurança, c/gar, mobiliado. Próx. ao Hiper e UNP da Nasc. de Castro. 3234.1244/9106. 5664 c/proprietário.</p>	<p>Lagoa Seca</p> <p>3 QUARTOS</p> <p>JM CORRETOR DE IMÓVEIS - C.1959. F.9966-0834/8828-4614. VENDE-SE APART. - ar nobre, and médio baix, 1 suít, 2/4 soc, varand, sla 2 ambts, wc soc, cozin, (armars), ar.serv, dep empl, entrad.serv, elevad, 02 vgs gar, guarit, ficam móveis fixos. www.imoveisempre.com.br. APV-4510(mvr).</p>	<p>Pontápolis</p> <p>1 QUARTO</p> <p>JM CORRETOR DE IMÓVEIS - C.1959. F.9966-0834/8828-4614. Casa de familia em Petrópolis, entrada independente. Ótima localizacão. F: 3221-5743/3082-9428</p>	<p>Tirol</p> <p>2 QUARTOS</p> <p>JM CORRETOR DE IMÓVEIS - C.1959. F.9966-0834/8828-4614. VENDE-SE Casa, Cidade dos Bosques, Excel. Padrão (cond. Fechad), 4 SUÍTS (varandas + blindex), 2 PAVIMTS, Ar. Social e Serviços, 4 Vgas Garag, Lavbo, Entr. Soci., 1 sla ampla p/2 Ambients, 2 Jards, InvernO, Cpa Cozinha(armars + bancadas granit), Ar. Serv., Depend. Comple., - Terraço Soc., Churrasq., Piscina - Sombra, C/Paisagismo www.imoveisempre.com.br. CV 820 (jp)</p>	<p>REIS MAGOS C.1328. F. 3222.4480/3211.2355. Corais de Cotovelo, var, sla, 3/4 sdo 1 ste, wc soc, coz, ar. serv, dep, compl, gar. p/1 car. R\$ 220 mil.</p>	<p>ESCRIT.MOB.CARLOS CUNHA C.1073.F.: 3211.3252/4646. 3/4, 02 slas, coz, desp, estuc. R\$ 140 mil(quitada)</p>	<p>VILLAGE DO MARES - Alugo Kit-net c/ste. 9984-1960/8828-4627.</p>
<p>IMOBILIÁRIA</p> <p>CAIO FERNANDES</p> <p>DESDE 1992 CRECI-RN 1191/J</p> <p>Fone - 4008-0001</p>	<p>Lagoa Nova</p> <p>2 QUARTOS</p> <p>APARTAMENTO 2/4 (1 suíte), 100. andar, segurança, c/gar, mobiliado. Próx. ao Hiper e UNP da Nasc. de Castro. 3234.1244/9106. 5664 c/proprietário.</p>	<p>Lagoa Seca</p> <p>3 QUARTOS</p> <p>JM CORRETOR DE IMÓVEIS - C.1959. F.9966-0834/8828-4614. VENDE-SE APART. - ar nobre, and médio baix, 1 suít, 2/4 soc, varand, sla 2 ambts, wc soc, cozin, (armars), ar.serv, dep empl, entrad.serv, elevad, 02 vgs gar, guarit, ficam móveis fixos. www.imoveisempre.com.br. APV-4510(mvr).</p>	<p>Pontápolis</p> <p>1 QUARTO</p> <p>JM CORRETOR DE IMÓVEIS - C.1959. F.9966-0834/8828-4614. Casa de familia em Petrópolis, entrada independente. Ótima localizacão. F: 3221-5743/3082-9428</p>	<p>Tirol</p> <p>2 QUARTOS</p> <p>JM CORRETOR DE IMÓVEIS - C.1959. F.9966-0834/8828-4614. VENDE-SE Casa, Cidade dos Bosques, Excel. Padrão (cond. Fechad), 4 SUÍTS (varandas + blindex), 2 PAVIMTS, Ar. Social e Serviços, 4 Vgas Garag, Lavbo, Entr. Soci., 1 sla ampla p/2 Ambients, 2 Jards, InvernO, Cpa Cozinha(armars + bancadas granit), Ar. Serv., Depend. Comple., - Terraço Soc., Churrasq., Piscina - Sombra, C/Paisagismo www.imoveisempre.com.br. CV 820 (jp)</p>	<p>REIS MAGOS C.1328. F. 3222.4480/3211.2355. Corais de Cotovelo, var, sla, 3/4 sdo 1 ste, wc soc, coz, ar. serv, dep, compl, gar. p/1 car. R\$ 220 mil.</p>	<p>ESCRIT.MOB.CARLOS CUNHA C.1073.F.: 3211.3252/4646. 3/4, 02 slas, coz, desp, estuc. R\$ 140 mil(quitada)</p>	<p>VILLAGE DO MARES - Alugo Kit-net c/ste. 9984-1960/8828-4627.</p>

A RÁDIO QUE TEM SOM DE ALEGRIA.

Tá na Clube, tá bom demais.

Clube 97.9 fm

2.1 Emaús	2.1 Nova Parnamirim	2.3 Lagoa Nova	4.1 Oferta de Trabalho	5.6 Cestas e Presentes	5.7 Detetives	6.4 Negócios	6.7 Serv e Manutenção
3 QUARTOS REIS MAGOS C.1328. F: 3222.4480/3211.2355. Cond. Res. Viver: var, sla, 2/4, wc, coz, ár. serv. gar. p/1 car. R\$ 400,00 + taxas.	3 QUARTOS REIS MAGOS C.1328. F: 3222.4480/3211.2355. Cond. Res. Viver: var, sla, 2/4, wc, coz, ár. serv. gar. p/1 car. R\$ 400,00 + taxas.	Lagoa Nova CENTER MOR Salas/lojas, wc, estacionamento rotativo. Apartir R\$ 600,00. Entre Jaguarari/Prudente.9982.2715	MULT CONSULTORIA EM RH - 86 Vagas de empregos em seleção. Vendedora, Op. Caixa, Fretista, Motorista, ASG, Copeira, Cozinheira, Garçom, Aux. de Cozinha, Promotora e Atendente.. F: 3613.2501/8831.8630 Av. Coronel Estevam nº 1623, Alacrim. (Em frente ao Itaú da Av. 09).	Serviço para o Lar	DETETIVE SANTOS - Investigações em geral, ética, segurança e sigilo. F: 3662.5145/9969.4544	6.4 Oportunidades	6.7 Indústria
Lagoa Nova SUÍTE MOBIL - C/pisc, net, tv cabo, gar. 8866-7596/9155-2055	2 QUARTOS REIS MAGOS C.1328. F: 3222.4480/3211.2355. Cond. Parq. das Dunas: Var, sla, 2/4 sdo 1 ste, wc soc, coz, ár. serv. R\$ 800,00 1º locação.	Petrópolis ESCRIT. IMOB. CARLOS CUNHA C.1073.F.: 3211.3252/4646. sala comercial çar cond. inst. p: computador, wc, sem condomínio. R\$ 270,00.	4.2 Procura	Cestas e Presentes CESTAS & FLORES Cestas café da manhã, Natal, Vinho, Chocolates e Lanches. F:3231-6320/9977-8177	Especializados LAVAMOS Tapetes, Sofás e Carpetes. F:9949-1111	6.6 Oportunidades	6.7 Indústria
2 QUARTOS REIS MAGOS C.1328. F: 3222.4480/3211.2355. Cond. Amintas Barros Residence: var, sla, 2/4 sdo 1 ste c/blindex, coz c/arm. Gar p/2 cars. R\$ 850,00 + taxas e 1º locação	2.2 Casa	Santarém D.R.F. ESC. DE IMOB Credi 129/3081.5347/8844.8814-Terr. 450m2, Av. Pompéia, 1/4, wc, coz.	5 CASA & SERVIÇOS	Comes e Bebés FÁBRICA DE SALGADOS - R\$ 20,00 o cento. 8893.6021	Mudança MUDANÇAS, CARGAS E FRETES - Natal, Recife e outros. 9444.6812/8838.5081	6.6 Turismo	6.8 Sexy Shop
Ponta Negra 1 QUARTO D.R.F. ESC. DE IMOB Credi 129/3081.5347/8844.8814-Cond. Fechado, R\$ 250,00	Parnamirim	3 VEÍCULOS	5.1 Construções e Reformas	Serviços e Mensagens ART MANHAS DO AMOR Floricultura e Mensagens ao Vivo, Cestas, Flores e presentes com super lançamento PINK LOVE. F: 3614-7064/3663-3585	5.8 Som e Imagem	Excursões TAM/GOL Promocional. HELDER. F: 9990-4474	6.8 Sexy Shop
1 QUARTO APARTAMENTOS MOBILIADOS Fone: 9982-6226 www.aparttemporada.com.br	Praias	3.1 Automóveis	5.1 Construções e Reformas	K & V MENSAGENS F: 3214-2389/3661-7001. GRANDES PROMOÇÕES PARA O DIA DAS MÃES.	5.8 Som e Imagem	6.6 Turismo	6.8 Sexy Shop
1 QUARTO APARTAMENTO MOBILIADO F: 9983-7577/9110-4259/8836-3084	2 QUARTOS	Fiat	5.1 Construções e Reformas	ADVOCACIA PENAL - Direito consumidor, todas as causas. Dr. Geraldo J.C.JR OAB/RN 8743. F:9136-7664/8133-3434	5.8 Som e Imagem	Excursões	6.8 Sexy Shop
1 QUARTO ALUGO KITNET - C/1/4, sla, coz, wc, ar. serv. R\$ 390,00 c/água e luz. 3207-1816/9986-3222.	2 QUARTOS	Renault	5.2 Educação e Ensino	ADVOCADO Resolve Causas. Tr. 3222.5070	5.8 Som e Imagem	Excursões	6.8 Sexy Shop
2 QUARTOS REIS MAGOS C.1328. F: 3222.4480/3211.2355. Cond. Res. Sirius: var, sla, 2/4 sdo 1 ste, coz, wc soc, ár de lazer, gar p/1 car R\$ 1.000,00+taxas	2.3 Pontos Comerciais	CLIO SEDAN, 05, Completo. F: 9984-4254	5.2 Educação e Ensino	ADVOCACIA PENAL - Direito consumidor, todas as causas. Dr. Geraldo J.C.JR OAB/RN 8743. F:9136-7664/8133-3434	5.8 Som e Imagem	Excursões	6.8 Sexy Shop
2.3 Pontos Comerciais	2.3 Pontos Comerciais	4.1 Oferta	5.2 Educação e Ensino	ADVOCADO Resolve Causas. Tr. 3222.5070	5.8 Som e Imagem	Excursões	6.8 Sexy Shop
2.3 Pontos Comerciais	2.3 Pontos Comerciais	4.1 Oferta	5.2 Educação e Ensino	ADVOCADO Resolve Causas. Tr. 3222.5070	5.8 Som e Imagem	Excursões	6.8 Sexy Shop
2.3 Pontos Comerciais	2.3 Pontos Comerciais	4.1 Oferta	5.2 Educação e Ensino	ADVOCADO Resolve Causas. Tr. 3222.5070	5.8 Som e Imagem	Excursões	6.8 Sexy Shop
2.3 Pontos Comerciais	2.3 Pontos Comerciais	4.1 Oferta	5.2 Educação e Ensino	ADVOCADO Resolve Causas. Tr. 3222.5070	5.8 Som e Imagem	Excursões	6.8 Sexy Shop
2.3 Pontos Comerciais	2.3 Pontos Comerciais	4.1 Oferta	5.2 Educação e Ensino	ADVOCADO Resolve Causas. Tr. 3222.5070	5.8 Som e Imagem	Excursões	6.8 Sexy Shop
2.3 Pontos Comerciais	2.3 Pontos Comerciais	4.1 Oferta	5.2 Educação e Ensino	ADVOCADO Resolve Causas. Tr. 3222.5070	5.8 Som e Imagem	Excursões	6.8 Sexy Shop
2.3 Pontos Comerciais	2.3 Pontos Comerciais	4.1 Oferta	5.2 Educação e Ensino	ADVOCADO Resolve Causas. Tr. 3222.5070	5.8 Som e Imagem	Excursões	6.8 Sexy Shop
2.3 Pontos Comerciais	2.3 Pontos Comerciais	4.1 Oferta	5.2 Educação e Ensino	ADVOCADO Resolve Causas. Tr. 3222.5070	5.8 Som e Imagem	Excursões	6.8 Sexy Shop
2.3 Pontos Comerciais	2.3 Pontos Comerciais	4.1 Oferta	5.2 Educação e Ensino	ADVOCADO Resolve Causas. Tr. 3222.5070	5.8 Som e Imagem	Excursões	6.8 Sexy Shop
2.3 Pontos Comerciais	2.3 Pontos Comerciais	4.1 Oferta	5.2 Educação e Ensino	ADVOCADO Resolve Causas. Tr. 3222.5070	5.8 Som e Imagem	Excursões	6.8 Sexy Shop
2.3 Pontos Comerciais	2.3 Pontos Comerciais	4.1 Oferta	5.2 Educação e Ensino	ADVOCADO Resolve Causas. Tr. 3222.5070	5.8 Som e Imagem	Excursões	6.8 Sexy Shop
2.3 Pontos Comerciais	2.3 Pontos Comerciais	4.1 Oferta	5.2 Educação e Ensino	ADVOCADO Resolve Causas. Tr. 3222.5070	5.8 Som e Imagem	Excursões	6.8 Sexy Shop
2.3 Pontos Comerciais	2.3 Pontos Comerciais	4.1 Oferta	5.2 Educação e Ensino	ADVOCADO Resolve Causas. Tr. 3222.5070	5.8 Som e Imagem	Excursões	6.8 Sexy Shop
2.3 Pontos Comerciais	2.3 Pontos Comerciais	4.1 Oferta	5.2 Educação e Ensino	ADVOCADO Resolve Causas. Tr. 3222.5070	5.8 Som e Imagem	Excursões	6.8 Sexy Shop
2.3 Pontos Comerciais	2.3 Pontos Comerciais	4.1 Oferta	5.2 Educação e Ensino	ADVOCADO Resolve Causas. Tr. 3222.5070	5.8 Som e Imagem	Excursões	6.8 Sexy Shop
2.3 Pontos Comerciais	2.3 Pontos Comerciais	4.1 Oferta	5.2 Educação e Ensino	ADVOCADO Resolve Causas. Tr. 3222.5070	5.8 Som e Imagem	Excursões	6.8 Sexy Shop
2.3 Pontos Comerciais	2.3 Pontos Comerciais	4.1 Oferta	5.2 Educação e Ensino	ADVOCADO Resolve Causas. Tr. 3222.5070	5.8 Som e Imagem	Excursões	6.8 Sexy Shop
2.3 Pontos Comerciais	2.3 Pontos Comerciais	4.1 Oferta	5.2 Educação e Ensino	ADVOCADO Resolve Causas. Tr. 3222.5070	5.8 Som e Imagem	Excursões	6.8 Sexy Shop
2.3 Pontos Comerciais	2.3 Pontos Comerciais	4.1 Oferta	5.2 Educação e Ensino	ADVOCADO Resolve Causas. Tr. 3222.5070	5.8 Som e Imagem	Excursões	6.8 Sexy Shop
2.3 Pontos Comerciais	2.3 Pontos Comerciais	4.1 Oferta	5.2 Educação e Ensino	ADVOCADO Resolve Causas. Tr. 3222.5070	5.8 Som e Imagem	Excursões	6.8 Sexy Shop
2.3 Pontos Comerciais	2.3 Pontos Comerciais	4.1 Oferta	5.2 Educação e Ensino	ADVOCADO Resolve Causas. Tr. 3222.5070	5.8 Som e Imagem	Excursões	6.8 Sexy Shop
2.3 Pontos Comerciais	2.3 Pontos Comerciais	4.1 Oferta	5.2 Educação e Ensino	ADVOCADO Resolve Causas. Tr. 3222.5070	5.8 Som e Imagem	Excursões	6.8 Sexy Shop
2.3 Pontos Comerciais	2.3 Pontos Comerciais	4.1 Oferta	5.2 Educação e Ensino	ADVOCADO Resolve Causas. Tr. 3222.5070	5.8 Som e Imagem	Excursões	6.8 Sexy Shop
2.3 Pontos Comerciais	2.3 Pontos Comerciais	4.1 Oferta	5.2 Educação e Ensino	ADVOCADO Resolve Causas. Tr. 3222.5070	5.8 Som e Imagem	Excursões	6.8 Sexy Shop
2.3 Pontos Comerciais	2.3 Pontos Comerciais	4.1 Oferta	5.2 Educação e Ensino	ADVOCADO Resolve Causas. Tr. 3222.5070	5.8 Som e Imagem	Excursões	6.8 Sexy Shop
2.3 Pontos Comerciais	2.3 Pontos Comerciais	4.1 Oferta	5.2 Educação e Ensino	ADVOCADO Resolve Causas. Tr. 3222.5070	5.8 Som e Imagem	Excursões	6.8 Sexy Shop
2.3 Pontos Comerciais	2.3 Pontos Comerciais	4.1 Oferta	5.2 Educação e Ensino	ADVOCADO Resolve Causas. Tr. 3222.5070	5.8 Som e Imagem	Excursões	6.8 Sexy Shop
2.3 Pontos Comerciais	2.3 Pontos Comerciais	4.1 Oferta	5.2 Educação e Ensino	ADVOCADO Resolve Causas. Tr. 3222.5070	5.8 Som e Imagem	Excursões	6.8 Sexy Shop
2.3 Pontos Comerciais	2.3 Pontos Comerciais	4.1 Oferta	5.2 Educação e Ensino	ADVOCADO Resolve Causas. Tr. 3222.5070	5.8 Som e Imagem	Excursões	6.8 Sexy Shop
2.3 Pontos Comerciais	2.3 Pontos Comerciais	4.1 Oferta	5.2 Educação e Ensino	ADVOCADO Resolve Causas. Tr. 3222.5070	5.8 Som e Imagem	Excursões	6.8 Sexy Shop
2.3 Pontos Comerciais	2.3 Pontos Comerciais	4.1 Oferta	5.2 Educação e Ensino	ADVOCADO Resolve Causas. Tr. 3222.5070	5.8 Som e Imagem	Excursões	6.8 Sexy Shop
2.3 Pontos Comerciais	2.3 Pontos Comerciais	4.1 Oferta	5.2 Educação e Ensino	ADVOCADO Resolve Causas. Tr. 3222.5070	5.8 Som e Imagem	Excursões	6.8 Sexy Shop
2.3 Pontos Comerciais	2.3 Pontos Comerciais	4.1 Oferta	5.2 Educação e Ensino	ADVOCADO Resolve Causas. Tr. 3222.5070	5.8 Som e Imagem	Excursões	6.8 Sexy Shop
2.3 Pontos Comerciais	2.3 Pontos Comerciais	4.1 Oferta	5.2 Educação e Ensino	ADVOCADO Resolve Causas. Tr. 3222.5070	5.8 Som e Imagem	Excursões	6.8 Sexy Shop
2.3 Pontos Comerciais	2.3 Pontos Comerciais	4.1 Oferta	5.2 Educação e Ensino	ADVOCADO Resolve Causas. Tr. 3222.5070	5.8 Som e Imagem	Excursões	6.8 Sexy Shop
2.3 Pontos Comerciais	2.3 Pontos Comerciais	4.1 Oferta	5.2 Educação e Ensino	ADVOCADO Resolve Causas. Tr. 3222.5070	5.8 Som e Imagem	Excursões	6.8 Sexy Shop
2.3 Pontos Comerciais	2.3 Pontos Comerciais	4.1 Oferta	5.2 Educação e Ensino	ADVOCADO Resolve Causas. Tr. 3222.5070	5.8 Som e Imagem	Excursões	6.8 Sexy Shop
2.3 Pontos Comerciais	2.3 Pontos Comerciais	4.1 Oferta	5.2 Educação e Ensino	ADVOCADO Resolve Causas. Tr. 3222.5070	5.8 Som e Imagem	Excursões	6.8 Sexy Shop
2.3 Pontos Comerciais	2.3 Pontos Comerciais	4.1 Oferta	5.2 Educação e Ensino	ADVOCADO Resolve Causas. Tr. 3222.5070	5.8 Som e Imagem	Excursões	6.8 Sexy Shop
2.3 Pontos Comerciais	2.3 Pontos Comerciais	4.1 Oferta	5.2 Educação e Ensino	ADVOCADO Resolve Causas. Tr. 3222.5070	5.8 Som e Imagem	Excursões	6.8 Sexy Shop
2.3 Pontos Comerciais	2.3 Pontos Comerciais	4.1 Oferta	5.2 Educação e Ensino	ADVOCADO Resolve Causas. Tr. 3222.5070	5.8 Som e Imagem	Excursões	6.8 Sexy Shop
2.3 Pontos Comerciais	2.3 Pontos Comerciais	4.1 Oferta	5.2 Educação e Ensino	ADVOCADO Resolve Causas. Tr. 3222.5070	5.8 Som e Imagem	Excursões	6.8 Sexy Shop
2.3 Pontos Comerciais	2.3 Pontos Comerciais	4.1 Oferta	5.2 Educação e Ensino	ADVOCADO Resolve Causas. Tr. 3222.5070	5.8 Som e Imagem	Excursões	6.8 Sexy Shop
2.3 Pontos Comerciais	2.3 Pontos Comerciais	4.1 Oferta	5.2 Educação e Ensino	ADVOCADO Resolve Causas. Tr. 3222.5070	5.8 Som e Imagem	Excursões	6.8 Sexy Shop
2.3 Pontos Comerciais	2.3 Pontos Comerciais	4.1 Oferta	5.2 Educação e Ensino	ADVOCADO Resolve Causas. Tr. 3222.5070	5.8 Som e Imagem	Excursões	6.8 Sexy Shop
2.3 Pontos Comerciais	2.3 Pontos Comerciais	4.1 Oferta	5.2 Educação e Ensino	ADVOCADO Resolve Causas. Tr. 3222.5070	5.8 Som e Imagem	Excursões	6.8 Sexy Shop
2.3 Pontos Comerciais	2.3 Pontos Comerciais	4.1 Oferta	5.2 Educação e Ensino	ADVOCADO Resolve Causas. Tr. 3222.5070	5.8 Som e Imagem	Excursões	6.8 Sexy Shop
2.3 Pontos Comerciais	2.3 Pontos Comerciais	4.1 Oferta	5.2 Educação e Ensino	ADVOCADO Resolve Causas. Tr. 3222.5070	5.8 Som e Imagem	Excursões	6.8 Sexy Shop
2.3 Pontos Comerciais	2.3 Pontos Comerciais	4.1 Oferta	5.2 Educação e Ensino	ADVOCADO Resolve Causas. Tr. 3222.5070	5.8 Som e Imagem	Excursões	6.8 Sexy Shop
2.3 Pontos Comerciais	2.3 Pontos Comerciais	4.1 Oferta	5.2 Educação e Ensino	ADVOCADO Resolve Causas. Tr. 3222.5070	5.8 Som e Imagem	Excursões	6.8 Sexy Shop
2.3 Pontos Comerciais	2.3 Pontos Comerciais	4.1 Oferta	5.2 Educação e Ensino	ADVOCADO Resolve Causas. Tr. 3222.5070	5.8 Som e Imagem	Excursões	6.8 Sexy Shop
2.3 Pontos Comerciais	2.3 Pontos Comerciais	4.1 Oferta	5.2 Educação e Ensino	ADVOCADO Resolve Causas. Tr. 3222.5070	5.8 Som e Imagem	Excursões	6.8 Sexy Shop
2.3 Pontos Comerciais	2.3 Pontos Comerciais	4.1 Oferta	5.2 Educação e Ensino	ADVOCADO Resolve Causas. Tr. 3222.5070	5.8 Som e Imagem	Excursões	6.8 Sexy Shop
2.3 Pontos Comerciais	2.3 Pontos Comerciais	4.1 Oferta	5.2 Educação e Ensino	ADVOCADO Resolve Causas. Tr. 3222.5070	5.8 Som e Imagem	Excursões	6.8 Sexy Shop
2.3 Pontos Comerciais	2.3 Pontos Comerciais	4.1 Oferta	5.2 Educação e Ensino	ADVOCADO Resolve Causas. Tr. 3222.5070	5.8 Som e Imagem	Excursões	6.8 Sexy Shop
2.3 Pontos Comerciais	2.3 Pontos Comerciais	4.1 Oferta	5.2 Educação e Ensino	ADVOCADO Resolve Causas. Tr. 3222.5070	5.8 Som e Imagem	Excursões	6.8 Sexy Shop
2.3 Pontos Comerciais	2.3 Pontos Comerciais	4.1 Oferta	5.2 Educação e Ensino	ADVOCADO Resolve Causas. Tr. 3222.5070	5.8 Som e Imagem	Excursões	6.8 Sexy Shop
2.3 Pontos Comerciais	2.3 Pontos Comerciais	4.1 Oferta	5.2 Educação e Ensino	ADVOCADO Resolve Causas. Tr. 3222.5070	5.8 Som e Imagem	Excursões	6.8 Sexy Shop
2.3 Pontos Comerciais	2.3 Pontos Comerciais	4.1 Oferta	5.2 Educação e Ensino	ADVOCADO Resolve Causas. Tr. 3222.5070	5.8 Som e Imagem	Excursões	6.8 Sexy Shop
2.3 Pontos Comerciais	2.3 Pontos Comerciais	4.1 Oferta	5.2 Educação e Ensino	ADVOCADO Resolve Causas. Tr. 3222.5070	5.8 Som e Imagem	Excursões	6.8 Sexy Shop
2.3 Pontos Comerciais	2.3 Pontos Comerciais	4.1 Oferta	5.2 Educação e Ensino	ADVOCADO Resolve Causas. Tr. 3222.5070	5.8 Som e Imagem	Excursões	6.8 Sexy Shop
2.3 Pontos Comerciais	2.3 Pontos Comerciais	4.1 Oferta	5.2 Educação e Ensino	ADVOCADO Resolve Causas. Tr. 3222.5070	5.8 Som e Imagem	Excursões	6.8 Sexy Shop
2.3 Pontos Comerciais	2.3 Pontos Comerciais	4.1 Oferta	5.2 Educação e Ensino	ADVOCADO Resolve Causas. Tr. 3222.5070	5.8 Som e Imagem	Excursões	6.8 Sexy Shop
2.3 Pontos Comerciais	2.3 Pontos Comerciais	4.1 Oferta	5.2 Educação e Ensino	ADVOCADO Resolve Causas. Tr. 3222.5070	5.8 Som e Imagem	Excursões	6.8 Sexy Shop
2.3 Pontos Comerciais	2.3 Pontos Comerciais	4.1 Oferta	5.2 Educação e Ensino	ADVOCADO Resolve Causas. Tr. 3222.5070	5.8 Som e Imagem	Excursões	6.8 Sexy Shop
2.3 Pontos Comerciais	2.3 Pontos Comerciais	4.1 Oferta	5.2 Educação e Ensino	ADVOCADO Resolve Causas. Tr. 3222.5070	5.8 Som e Imagem	Excursões	6.8 Sexy Shop
2.3 Pontos Comerciais	2.3 Pontos Comerciais	4.1 Oferta	5.2 Educação e Ensino	ADVOCADO Resolve Causas. Tr. 3222.5070	5.8 Som e		

CONFIRA A MAIOR PROGRAMAÇÃO LOCAL DA HISTÓRIA DO RN!



SIM ESPORTES
SEGUNDA A SEXTA - 11h25



SUA CIDADE
SEGUNDA A SEXTA - 11h45



SIM NOTÍCIAS
SEGUNDA A SEXTA - 12h45



360
SEGUNDA A SEXTA - 13h20



TV RURAL
SÁBADO - 08h00



IMÓVEIS & CIA
SÁBADO - 08h15



ROTA NORDESTE
SÁBADO - 09h15



UNP EM FOCO
SÁBADO - 09h45
DOMINGO - 15h00



PROGRAMA VIRTUALL
SÁBADO - 10h15



CANTO DA LIRA
SÁBADO - 10h45
DOMINGO - 10h30



TALENTO POTIGUAR
SÁBADO - 11h15
DOMINGO - 09h45



MEU CARANGO NA TV
SÁBADO - 12h00
DOMINGO - 13h00

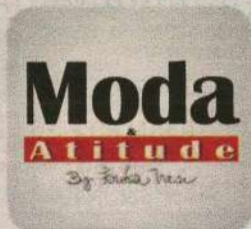

MODA E ATITUDE
SÁBADO - 12h30
DOMINGO - 12h00



HILNET É SHOW!
SÁBADO - 13h30
DOMINGO - 13h30



BATENDO PERNA
SÁBADO - 14h00
DOMINGO - 14h00



PAREDÃO
SÁBADO - 15h00



SANTA MISSA EM SEU LAR
DOMINGO - 06h45



CAMINHOS DE LUZ
DOMINGO - 07h45



FÁTIMA MELLO
DOMINGO - 08h45



PONTO DE VISTA
DOMINGO - 11h30



BICHOS MANIA
DOMINGO - 16h00



CONEXÃO
DOMINGO - 17h00

PRÓXIMAS ESTREIAS:



FEIRA E EVENTOS
ESTREIA - 05 DE JUNHO



NEGÓCIOS E EMPRESAS
ESTREIA - 12 DE JUNHO



PROGRAMA DO BEM
ESTREIA - 12 DE JUNHO





FÁBIO PACHECO
fabiopacheco.rr@dabr.com.br

driblecurto

Começa uma nova era

Começa hoje uma nova era no América. O conselheiro e deputado estadual Hermano Moraes foi aclamado ontem como o novo presidente do América, o homem que se encarregará de comandar o clube até o final do ano, com chances de reeleição, caso pegue gosto pelo negócio. Ele e Carlos Theodorico, seu vice, não terão vida fácil. Como todos sabem, o clube tem sérios problemas financeiros e caberá a Hermano conseguir novas receitas, que deverão vir através de parcerias e patrocínios.

Mas para que isto aconteça será necessário a participação

de todos os americanos, pois tem muita gente influente dentro do clube que precisa jogar junto. Hermano que não é bobo, já constatou o problema e tratou de chamar toda a tropa, decidindo manter Pedro Paulo no comando do marketing e Eduardo Pagnoncelli no financeiro. Sua mais nova aquisição foi o experiente Roberto Bezerra que andava afastado. Outros nomes chegarão em breve e com eles a promessa de um América revigorado e pronto para os maiores desafios: o retorno à Série B, vida financeira sadia e construção da Arena do Dragão.

Resposta

Analisando friamente o esquema de jogo de Leandro Campos, vejo ele no mesmo patamar de Muricy e Scolari. Técnicos tradicionais que apostam no arroz com feijão e que dependem única e exclusivamente do talento de seus jogadores. Só o salário é diferente.

Confirmado

A volta de Ivan Gonzalez estava ameaçada. Vários clubes se interessaram pelo meia que gosta de jogar na ala, mas segundo a direto-

ria americana, a apresentação do paraguaio está confirmada para amanhã, no CT Abílio Medeiros. O goleiro Sílvio e o atacante Pingo chegam hoje.

Fiscalização

A lei seca começa pra valer amanhã no Frasqueirão. O difícil vai ser controlar os ambulantes que só poderão vender bebidas a um raio de 100 metros do estádio. O promotor Augusto Peres e a PM terão muito trabalho, pois da última vez ninguém respeitou a distância.

TOME CUIDADO

O presidente José Vanildo tá ficando importante. Ele é um dos convidados da CBF para participar da eleição da Fifa, em Zurique, na Suíça. O embarque para o Primeiro Mundo é no sábado. Só tome cuidado Zé para não ser contaminado por Joseph Blatter e Ricardo Teixeira.

Ana Amaral/DN/D.A Press



SORTEIO

O ABC seguiu o mesmo exemplo do Santa Cruz e resolveu sortear o carro zero km, prêmio pela conquista do segundo turno do Campeonato Estadual. O bilhete foi vendido a R\$ 500,00 e a vencedora foi a torcedora Kalyne Paiva.

Paratletas

Os paratletas potiguares da Sociedade Amigos do Deficiente Físico, João Euzébio Batista, Ailton Clemente da Silva, Maria Luzineide Santos e Terezinha Mulato, participam a partir até o domingo da terceira etapa do Circuito Loterias Caixa de Atletismo, Halterofilismo e Natação, que acontece em Brasília.

Teixeira é pego na "curva"

Edilson Rodrigues/CB/D.A Press

Presidente da CBF escapa de CPI, mas cai em outra investigação na Câmara dos Deputados

Ricardo Teixeira pode ter escapado da denúncia da BBC de Londres que está há duas semanas tentando apresentar provas de corrupção contra o dirigente brasileiro, mas do deputado federal Anthony Garotinho ele não escapou. É que ontem, finalmente, o ex-governador do Rio de Janeiro conseguiu abrir investigação na Câmara para apurar as denúncias contra a CBF e Teixeira. Como não conseguiu a coleta das 171 assinaturas para instalar uma Comissão Parlamentar de Inquérito (CPI), o deputado optou por uma Proposta de Fiscalização e Controle (PFC), que não tem os mesmos poderes de uma CPI, mas permite uma investigação quando há verba pública envolvida.

Para justificar o pedido, Garotinho usou a Lei 12.350/2010, que garante isenção fiscal à CBF e à Fifa para a realização da Copa. A PFC passou pela mesa da Câmara e recebeu o número 13. "A CPI ficou inviável diante do lobby praticado pela bancada da bola e pe-

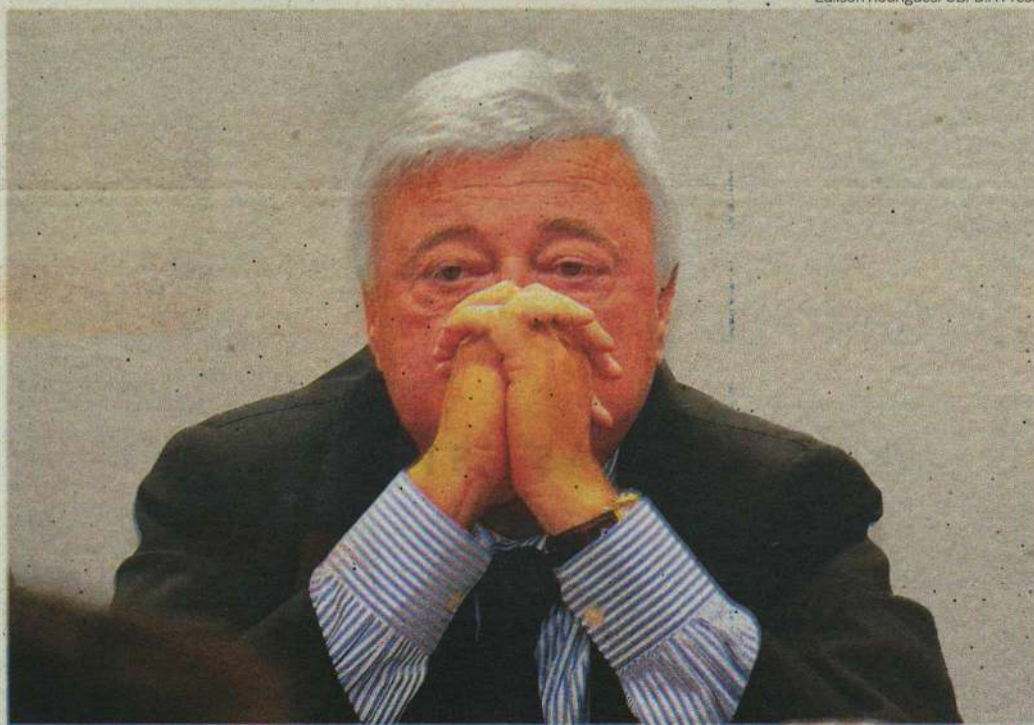

Deputado Anthony Garotinho quer explicações do cartola sobre as participações financeiras no COL

lo presidente da CBF, pessoalmente. Mas o tiro saiu pela culatra e Teixeira terá de se explicar agora", disse Garotinho. O relator indicado é o deputado dr. Paulo César (PR-RJ), que já antecipou sua aprovação ao processo. "Vou aceitar porque é uma satisfação à sociedade. Com tudo o que está saindo na mídia, a Câmara deve realizar uma

investigação vigorosa. Vamos visitar os clubes, a Fifa, o que for", disse Paulo César.

Além de apurações, como a constituição do Comitê Organizador Local (COL), a ligação da entidade com bancos e empréstimos internacionais - com taxas de juro acima do mercado -, e a prática de lavagem de dinheiro,

a PFC também vai investigar denúncias recentes, como a do suposto pedido de propina de Teixeira feito ao ex-presidente da Federação Inglesa de Futebol, David Trieman, e a devolução de dinheiro em um acordo para encerrar uma investigação criminal na Suíça no ano passado, divulgada pelo canal BBC.

COPA DO BRASIL

DECISÃO SERÁ EM CURITIBA

A Confederação Brasileira de Futebol (CBF) anunciou ontem os mandos de campo das partidas da final da Copa do Brasil, que será disputada entre Vasco e Coritiba. Após o sorteio ficou definido que o Coritiba, que eliminou o Ceará na última quarta-feira ao vencer por 1 a 0, terá a vantagem de fazer a decisão em casa, no dia 8 de maio. Dessa forma, a partida no Rio de Janeiro será disputada no dia 1º de junho. Apesar de decidir fora de casa, o bom resultado diante do Avai na Ressacada (2 a 0) aumenta a moral do time carioca para a final. No desembarque do Vasco, ontem, os jogadores Diego Souza e Eder Luis discordaram em relação à preferência do mando de campo na grande final da Copa do Brasil. Enquanto o herói da classificação manifestou a vontade de decidir o título em casa, o ligeiro atacante, se apegando aos números, disse que gostaria de levantar o caneco no Couto Pereira, em Curitiba. "Como nada está sendo fácil para o Vasco nesta temporada, já imaginava que a final poderia ser em Curitiba, mas acho que é um bom sinal, pois teremos que fazer o resultado no primeiro jogol", comentou.

Pronto para estreia

Campos define time para primeiro jogo diante da Frasqueira, amanhã contra o Salgueiro



Luan Xavier
luanxavier.rn@dabr.com.br

Pagode, churrasco e cerveja gelada. Os jogadores do ABC tiveram essa agradável companhia no coletivo realizado ontem no Frasqueirão. A torcida compareceu em bom número ao treino e esbanjou empolgação com o time, que vai fazer sua estreia em casa na Série B neste sábado. Mas se nas arquibancadas o clima era de descontração por parte dos torcedores, dentro de campo a tarde foi de muito trabalho para os jogadores e de testes para o técnico Leandro Campos, que praticamente já definiu a equipe que enfrenta o

Salgueiro-PE. As novidades em relação ao time que jogou contra o Bragantino são as presenças de Tiago Garça no lugar de Leonardo, na zaga, e Makelele, no meio, na vaga de Bileu.

É grande a responsabilidade do time para o jogo de amanhã. No discurso dos jogadores e do técnico Leandro Campos, o ABC não pode pensar em perder pontos no jogo de amanhã, às 21h, no Frasqueirão. Para os atletas, o empate com o Bragantino no jogo de estreia não foi um mal resultado, mas perder pontos dentro de casa jogaria por terra o planejamento do time para os primeiros três pontos, que é somar cinco pontos. "Com certeza agente ganhou um ponto em virtude da dificuldade que foi o jogo", comentou o volante Makelele, que atuou pouco mais de

um minuto no primeiro jogo do Alvinegro, quando questionado se o time havia ganhado um ponto ou perdido dois. Elinar Bombinha, mais uma vez

Makelele é a novidade no meio-campo



Zagueiro Leonardo perdeu a posição para o companheiro Tiago Garça no treino de apronto, ontem no Frasqueirão

confirmado no ataque, repete o discurso do companheiro e ainda diz que acredita que o time seja favorecido com esse resultado do jogo passado. "Esse ponto ainda vai nos ajudar muito na tabela mais na frente", salientou.

Cinco pontos

Com uma difícil sequência de jogos pela frente - Salgueiro (casa), Portuguesa (fora), Goiás (casa), Vitória (fora),

Vila Nova (fora), Náutico (casa) e Sport (fora) - Leandro Campos prefere não analisar projeções do time após essa sequência, mas sim fazer seu planejamento a cada três partidas. "É preciso que primeiro consigamos nosso objetivo, que é os cinco pontos nos três primeiros jogos. Após isso, faremos o planejamento dos próximos três partidas", comentou o técnico do ABC. "De toda forma eu penso que a

partir da sexta rodada já se possa delinear o posicionamento na tabela de classificação", ressaltou Campos.

Hoje o ABC faz seu último trabalho tático da semana, mais uma vez no Frasqueirão, a partir das 15h30. Os ingressos para a partida entre ABC e Salgueiro, amanhã, às 21h, já estão à venda a preços de R\$ 30 arquibancadas e R\$ 50 cadeiras. Estudantes e idosos pagam meia entrada.

AMÉRICA

Hermano é aclamado presidente

O deputado estadual Hermano Moraes é o novo presidente do América. Hermano foi aclamado ontem durante cerimônia realizada na Sede Social do clube, em uma eleição onde houve uma chapa de consenso entre os sócios e conselheiros. Oficialmente tomando conta da parte administrativa do clube, Hermano disse em entrevista ao Diário de Natal que pretende nesses próximos sete meses de presidência - tempo que pericula ainda ao mandato da gestão José Maria Figueiredo e Clóvis Emídio - tentar reverter a crise financeira instalada do América e tocar em paralelo a busca do time pela volta à Série B e as negociações para cons-



Deputado assume clube com a missão de quitar dívidas e conquistar acesso

trução do estádio Arena do Dragão, na Zona Norte. Outras metas de Hermano é a manutenção e expansão do projeto Fábrica de Craques, voltado para as categorias

de base. O primeiro compromisso de Hermano Moraes como presidente rubro será o lançamento do programa Sócio Dragão, hoje, às 19h, na Sede Social.

BASQUETE

CONTAGEM REGRESSIVA PARA MUNDIAL

Faltam 30 dias para o início do 11º Campeonato Mundial de Basquetebol Master, que vai acontecer em Natal a partir do dia 24 de junho, e a organização do evento corre para aprontar os últimos preparativos para o evento, que promete mostrar a capacidade de recepção de grandes eventos por parte da capital potiguar, que também sediará a Copa do Mundo Fifa em 2014. Durante almoço para a imprensa realizado ontem na AABB, membros da organização do evento, incluindo o presidente da Federação Brasileira de Basquetebol Master (FBBM), Carlos Alberto Medei-

ros Galvão, e o titular da Secretaria da Juventude,

Esporte, Lazer e Copa do Mundo FIFA Brasil 2014 (Sejel), Rodrigo Cintra, revelaram mais alguns detalhes sobre o evento, que promete trazer mais de 2,5 mil atletas e 4 mil turistas para o estado durante os dias 24 junho a 3 de julho. Pensando na comodidade dos participantes e espectadores do evento, um sistema especial de transporte interno está sendo montado pela organização. Segundo Igor Ribeiro Dantas, um dos organizadores, haverá mais de 40 pontos de ônibus exclusivos para o evento, que contará com frota diferenciada, também exclusiva, com intervalo de saída de apenas 20 minutos nos horários de maior movimento. Todo um sistema especial de atendimento médico, transporte e segurança também está sendo montado para o evento.