

DIÁRIO de NATAL

SEXTA-FEIRA Natal, 21 de janeiro de 2011

www.diariodenatal.com.br

R\$ 1,00

FUNDADOR DOS DIÁRIOS ASSOCIADOS: ASSIS CHATFAUBRIAND

MATERIAL ESCOLAR TEM AUMENTO MÉDIO DE 10%

Pesquisa divulgada ontem pelo Procon Municipal aponta um reajuste de 9,67%, em média, no preço do material escolar vendido na capital. Dos 27 itens pesquisados, 21 estão mais caros que no ano passado e a diferença no valor de um mesmo produto entre as lojas passa de 500%. PÁG. 5

Divirta-se



SHOWS

Confira as principais atrações do fim de semana em Natal e nas praias, incluindo o show da banda paulista Charlie Brown Jr., que se apresentará amanhã à noite, no Teatro Riachuelo. Hoje tem a cantora Khrystal, com o espetáculo Misto de Maracatu, no Praia Shopping. PÁGINAS 9 e 10

Perigo



Bombeiros já registraram mais de 50 princípios de afogamento em praias da região metropolitana, desde o início da Operação Verão. PÁGINA 7

MAIS UM BANCO É EXPLODIDO

EM BREJINHO, BANDIDOS FURARAM O PNEU DE UMA VIATURA POLICIAL, MUDARAM A FREQUÊNCIA DO RÁDIO USADO PELA PM E MANTIVERAM O DESTACAMENTO LOCAL SOB VIGILÂNCIA, ANTES DE EXPLODIR UM CAIXA NA AGÊNCIA DO BRADESCO. FOI A SÉTIMA AÇÃO CRIMINOSA DESTA TIPO REALIZADA NO RN

PÁGINA 6

PRESÍDIO DE PARNAMIRIM

POLÍCIA APREENDEU MAIS DE 100 CELULARES, FACAS, MACONHA E CRACK

PÁGINA 2

MANTIDA DECISÃO CONTRA TIM

O Tribunal Regional Federal (TRF) indeferiu recurso da operadora e manteve a decisão da 1ª Vara Federal de Natal de proibir a TIM de vender novas linhas no RN. PÁGINA 2

PRECARIEDADE // Crianças brincam perto de esgoto a céu aberto na Praça Iapssara Aguiar, área de lazer da ZN que está abandonada. PÁGINA 8



TAXAS PAGAM REFORMAS

As obras de ampliação e reforma do Terminal Rodoviário de Natal, na Cidade da Esperança, estão sendo garantidas por cobranças como a "taxa de acompanhante", que muitos desconhecem. PÁGINA 7

ISSN 1415-4560



redação 4009.0150 atendimento ao assinante 4009.0220 classificados 4009.0200 comercial 4009.0173

DIÁRIOS ASSOCIADOS DA

SUSPENSOS

Sem repasses, sindicatos reclamam

A medida da governadora Rosalba Ciarlini (DEM) de suspender o pagamento de todas as dívidas do governo já começou a preocupar os servidores estaduais. A Associação dos Docentes da Univercidade do Estado do Rio Grande do Norte (Aduern) reclamou ontem, em nota à imprensa, do não pagamento das consignações dos servidores estaduais. De acordo com a associação, nem a contribuição sindical dos servidores está sendo repassada.

De acordo com a Aduern, os sindicatos dos servidores e prestadoras de serviços foram os mais prejudicados. A associação argumentou que possui convênios com várias empresas que prestam serviços aos professores, desde internet móvel a supermercados e postos de combustíveis. "Sem esse repasse, a entidade fica impossibilitada de realizar o pagamento desses convênios", argumentou, em nota.

O vice-presidente da Aduern, professor Neto Vale, lamenta a suspensão do repasse. "É uma parte do nosso salário que destinamos ao Sindicato, portanto o Estado recolheu indevidamente dinheiro nosso", criticou. Os sindicalistas reclamam da postura diferenciada que o governo teve com os sindicatos se comparada ao modo como tratou os municípios. Os sindicatos dos servidores da Administração Indireta (Sinai) e da Educação (Sinte/RN) também reclamam da falta de repasses.

Índice

economia	05
cidades	06
muito	09
televisão	12
famosos	13
brasil	15
mundo	18
opinião	16
esportes	24

o tempo hoje {

NATAL // Encoberto a nublado com pancadas de chuva e possíveis trovoadas.

RIO GRANDE DO NORTE // Encoberto a nublado com pancadas de chuva e possíveis trovoadas.

tábuademarés	17:36	3.7
	05:15	3.4
LUA Cheia	11:21	0.2
	23:54	0.0

Mais de 100 celulares apreendidos em revista

Fiscalização da Sejuc na Penitenciária de Parnamirim resulta no confisco de aparelhos de telefonia e drogas

A Secretaria de Justiça e Cidadania (Sejuc) realizou ontem uma nova inspeção na Penitenciária Estadual de Parnamirim, localizada no bairro Pitimbu. A revista aconteceu no pavilhão 2, composto por 18 celas, e resultou na apreensão de 112 aparelhos de telefone celular, 102 chips, dois quilos de maconha prensada e acondicionada em trouxas, 100 gramas de crack, 14 facas - sete de produção industrial e sete artesanais, 14 maricas (cachimbos improvisados para fumar crack), 40 carregadores de celular e uma balança improvisada com

uma régua de 30 centímetros, cordões e sacos plásticos que utiliza moedas para pesar as drogas.

"É a maior apreensão de celulares da história no sistema penitenciário do Estado", avaliou o secretário da Sejuc, Thiago Cortez. Esta foi a terceira revista na atual administração. A primeira aconteceu na própria penitenciária de Parnamirim, no pavilhão 1, e resultou na apreensão de 12 celulares. A segunda foi realizada no Centro de Detenção Provisória de Candelária e apreendeu oito celulares.

"Esse trabalho combate a corrupção no sistema prisional", ressaltou Thiago Cortez registrando que o governo estadual também está desenvolvendo esforços para instalar bloqueadores de celular nas proximidades dos presídios, monitorar os acessos com câmeras de vídeo, intensificar as



Paulo de Souza/DN/D.A Press

Apreensão de celulares foi considerada a maior já realizada no estado

revistas e recuperar aparelhos de raio X. "É preocupação do governo evitar que equipamentos e drogas entrem nos presídios. Estamos tomando as providências para combater a corrupção.

É preciso combater o bandido travestido de agente público. O trabalho honesto deve se sobrepôr à corrupção. Os agentes vão ter orgulho da profissão", declarou Thiago Cortez.

OPERADORA TIM

TRF nega recurso e mantém suspensão

O Tribunal Regional Federal da 5ª Região (TRF 5ª) negou o recurso impetrado pela operadora de telefonia TIM contra a decisão do juiz Magnus Delgado, da 1ª Vara Federal de Natal, que determinou a proibição da venda de novas assinaturas, habilitação de novas linhas ou portabilidade de acesso de outras operadoras, sob pena de multa de R\$ 100 mil por cada nova linha habilitada.

O juiz federal Manuel Maia, convocado pelo TRF, negou o agravo e manteve a proibição. Segundo o juiz convocado, ao determinar a suspensão da venda de novas linhas, o Judiciário procura garantir que as deficiências e falhas não piorem ainda mais. Considerada líder no RN com 37,35% de participação entre as linhas ativas e mais de 1,2 milhão de assinaturas, a TIM ativa em média 24 mil linhas por mês, conforme informação da pró-

pria operadora. Por ano, chega a ativar cerca de 288 mil linhas.

Apesar de não revelar os prejuízos, a operadora argumentou em seu recurso que a decisão está beneficiando a concorrência e que por isso a decisão judicial deveria ser anulada. Entretanto, o juiz Manuel Maia entendeu que o direito de concorrência não pode servir de base para reconhecer erro na concessão da liminar pelo juízo de primeiro grau e que a ação foi proposta para garantir um serviço de telefonia móvel de qualidade.

Embora não tenha apresentado nenhum relato detalhado com medidas tomadas para sanar os problemas apontados pela Anatel ao Ministério Público Federal e ao juiz Magnus Delgado, a TIM entende que o fato de continuar comercializando seus serviços não causaria prejuízo aos potenciais consumidores.



Carlos Santos/DN/D.A Press

PROCISSÃO NO ALECRIM

Vestidos de vermelho e branco, cerca de 30 mil fiéis participaram ontem à tarde da procissão que marcou as comemorações de São Sebastião, padroeiro do Alecrim. O céu nublado e o clima mais ameno contribuíram para que famílias inteiras pudessem acompanhar o percurso da imagem do santo pelas principais ruas e avenidas do bairro. A paróquia de São Sebastião está comemorando 62 anos e a imagem do padroeiro está completando seu primeiro centenário, mesma idade do Alecrim. De acordo com o pároco da Igreja de São Sebastião há 18 anos, padre Campos, o vermelho e o branco usados pelos fiéis durante a procissão significam, respectivamente, o sangue derramado pelo mártir para defender a fé cristã e a paz.

JULISKA AZEVEDO (INTERINA)

juliskaazevedo.rn@dabr.com.br

Observatório DN

Sem suspeita

Será que o conselheiro do Tribunal de Contas do Estado Paulo Roberto Chaves Alves irá alegar suspeição para julgar as contas da ex-governadora Wilma de Faria (PSB) e do ex-governador Iberê de Ferreira (PSB), no caso da inspeção extraordinária aberta pelo TCE? O conselheiro é irmão do ministro da Previdência, Garibaldi Alves Filho (PMDB), o político mais criticado pelo governo Wilma, alvo de denúncias feroces da ex-gestora. É público e notório que, do relacionamento entre a ex-governadora e o ministro, ficaram ranhuras além da campanha de 2006. Algum leitor atento pode até lembrar do episódio em que Garibaldi e Wilma subiram no mesmo palanque, em 2008,

para apoiar a candidatura de Fátima Bezerra (PT) à prefeita de Natal. Mas certamente não negará o constrangimento de Garibaldi em pedir votos ao lado de sua sucessora para atender a um pedido do primo Henrique Alves (PMDB). As críticas de Wilma a Garibaldi incomodaram toda a família Alves. Está claro que ninguém chega ao conselho do TCE por voto popular nem por concurso. Naturalmente, todos estão lá a partir de uma indicação política, com todo respeito à capacidade e à lisura dos componentes da corte. No entanto, julgar as contas da principal adversária política de um irmão pode tornar necessário alegar suspeição. Até para que não parem suspeitas.

● Frase de um político que visitou o Palácio Felipe Câmara nos últimos dias, dita ontem a um parente da prefeita Micarla de Sousa (PV): "Diga a Micarla que volte logo, que Paulinho está é gostando", disse, se referindo à desenvoltura do prefeito interino na cadeia.

● Nos bastidores da prefeitura, tem gente contando com o bom relacionamento que Paulinho Freire tem com os vereadores para garantir que o ano legislativo não comece, em 1º de fevereiro, com a bancada governista enfraquecida na Câmara Municipal.

● Tem deputado quase sem mandato que anda dizendo a

jornalista contar com o compromisso de Robinson Faria (PMN) e Garibaldi Filho para ser indicado para o secretariado de Rosalba. Até agora, com um nome faltando ser anunciado – o do secretário de Esportes – não foi chamado.

● O mesmo deputado dizia, dia desses, que tinha estava tudo certo com a prefeita para ocupar uma secretaria municipal após a reforma administrativa.

● A presidente da Assembleia Legislativa, Márcia Maia (PSB) e a ex-governadora Wilma de Faria caminhavam ontem na procissão de São Sebastião, no bairro do Alecrim.

Ciência

O cientista Miguel Nicoletis parecia entusiasmado após a audiência com a governadora Rosalba Ciarlini (DEM), ontem, na Governadoria. Via Twitter, Nicoletis contou que foram definidas ações conjuntas para interiorizar ações do Instituto de Neurociências de Natal, para reduzir a mortalidade materno-infantil e criar novas oportunidades educacionais para as crianças do semiárido.



Edilson Rodrigues/CB/D.A. Press

De olho

Hermano Morais vai dizer ao seu partido, o PMDB, na reunião agendada para a próxima segunda, que o seu nome está à disposição para disputar a primeira

secretaria da AL. Hermano vai argumentar que quer oferecer ao legislativo a experiência dos quatro mandatos de vereador, tendo ocupado duas vezes o cargo de 1º secretário da Câmara Municipal.

Contribuição

Hermano tem comentado que não abrirá mão de ir atrás do cargo, já acertado para o PMDB. "Respeito a postulação de outros compa-

nheiros, mas me considero preparado para a função e acho que posso contribuir muito com o fortalecimento do legislativo estadual e do meu partido", afirma.

DEM terá candidato, diz Felipe

Deputado federal evita se lançar na disputa pela prefeitura, mas admite "bom potencial" de votos em Natal

Allan Darlyson

allandarlyson.rn@dabr.com.br

A pontado como favorito para disputar a prefeitura de Natal pelo seu grupo político, o deputado federal Felipe Maia (DEM) disse, em entrevista ao Diário de Natal, que hoje esse não é seu projeto, mas admitiu que a candidatura própria à Prefeitura de Natal está nos planos do DEM para 2012. "O Democratas lançará candidatos próprios nas capitais e principais cidades brasileiras. Esse é um projeto nacional do nosso partido. Os nomes ainda devem ser avaliados", declarou o deputado.

Questionado sobre a relação do partido com a prefeita de Natal, Micarla de Sousa (PV), candidata natural à reeleição em 2012, Maia disse que o DEM está distante do PV. "Não houve rompimento político. Mas, é evidente que houve

um distanciamento entre o Democratas e a prefeita Micarla. Se isso vai provocar um rompimento futuro, só o tempo dirá. O debate sobre as eleições de 2012 começou muito cedo. Ainda existe muito tempo aqui para lá", desviou.

Apesar de negar a pretensão de ser o nome do partido a disputar a prefeitura, Felipe avaliou que possui um bom potencial de votos em Natal. "Até agora, o que ocorreu foi que meu nome mostrou um bom potencial em Natal. Vou continuar trabalhando em Brasília para honrar os votos que tive. Fui eleito para cumprir meu mandato de quatro anos. Meu projeto é esse. Mas, o futuro é imprevisível. Hoje você está vivo, amanhã ninguém sabe", ponderou o parlamentar.

Pré-candidatos

Além de Felipe Maia e Micarla de Sousa, outros nomes já aparecem como pré-candidatos à prefeitura de Natal, apesar de não admitirem. O PSB tem como nome favorito o da ex-governadora Wilma de Faria. O PDT, o ex-prefeito Carlos Eduardo Alves. No PMDB, fala-se nos deputados estaduais eleitos Walter Alves e Hermano



Ana Amiral/DN/D.A. Press

Para Felipe Maia, distanciamento entre o Democratas e Micarla é "evidente"

Morais. O PMN tem o deputado federal Fábio Faria e a estadual Gesane Marinho. E PT conta com a deputada federal Fátima Bezerra e o estadual Fernando Mineiro.

O período de dificuldades enfrentado por Micarla de Sousa à frente da gestão municipal, no que diz respeito à avaliação popular, fez os próprios aliados se progra-

marem para seguir caminhos diferentes do dela nas eleições de 2012. DEM, PMN e PMDB, apesar de serem aliados, falam em lançar suas respectivas candidaturas próprias. Não é só o DEM que tem se distanciado do PV. O PMDB, apesar de participar da gestão, se declarou independente. O PMN sempre esteve em cima do muro.

PENDÊNCIAS

CASSAÇÃO VIRA NOVELA JUDICIAL

Continua a novela da cassação do prefeito de Pendências, Ivan Padilha. A Câmara Municipal da cidade entrou com pedido de liminar, ontem, no Tribunal de Justiça do Rio Grande do Norte (TJRN) para empessar o vice-prefeito, José Maurício de Melo (PSDC). Os vereadores cassaram o mandato do prefeito, por 7 votos a 2, no dia 18. No entanto, o desembargador Vivaldo Pinheiro suspendeu os efeitos da sessão que cassou o mandato do prefeito. Os vereadores tentam reverter a decisão.

Enquanto a disputa continua, a cidade fica sem gestor. As contas do município, segundo informações da Câmara, foram bloqueadas. O prefeito é acusado de desviar verbas, executar contratos sem licitações e emitir certidões negativas falsas. O desembargador achou que Padilha não teve direito a ampla defesa. Os advogados da Câmara argumentam que o gestor foi chamado para prestar esclarecimentos diversas vezes, mas não compareceu.



ALON FEUERWERKER
alonfeuerwerker.df@dabr.com.br

Nas entrelinhas

Nem sempre é bom

Serra está sem mandato, será um líder da oposição extraparlamentar. E Aécio vai ser uma referência da oposição no Senado e no Congresso. Natural que ambos procurem ocupar espaço batendo no governo

Coisa normal na pós-derrota, a oposição gasta parte do tempo rosnando ou brigando internamente. Normal porque políticos lutam pelo poder. Se estão no governo, brigam por cargos e posições no governo. Se estão na oposição, brigam por posições e cargos na oposição.

Na teoria, e à primeira vista, é ótimo para o governo haver duas correntes em formação no PSDB, uma supostamente mais disposta ao diálogo e outra menos. Ou supostamente menos. Mas talvez não seja tão bom assim. Na ditadura, por exemplo, a divisão do opositorista MDB (Movimento Democrático Brasileiro) em autên-

ticos e moderados em nada ajudou o situacionismo quando chegou a hora. As duas correntes juntaram-se para derrubar o regime.

E ambas vitaminadas. Uma pela mobilização das ruas e pela aura de autenticidade, a outra pela capacidade de composição, de aliar-se a setores da base do governo, de representar a possibilidade de uma transição sem rupturas sérias. No fim das contas, Ulysses Guimarães e Tancredo Neves entenderam-se, e deu no que deu.

Há pelo menos um detalhe a diferenciar o cenário da oposição com Dilma Rousseff do cenário vivido pelo antecessor. Fora um curto período no comecinho do mandato de Luiz Inácio Lula da Silva, tanto Aécio Neves quanto José Serra estiveram sempre e simultaneamente em posições importantes de governo durante os oito anos, o que restringiu a mobilidade e o ímpeto opositorista de ambos.

Governador não faz oposição a

Brasília. Só faz quando o governo federal está caindo de podre, o que não é o caso, nem leva jeito de vir a ser. Agora a coisa muda um pouco de figura. Serra está sem mandato, será um líder da oposição extraparlamentar. E Aécio vai ser uma referência da oposição no Senado e no Congresso Nacional. Natural portanto que ambos procurem ocupar espaço batendo no governo. Cada um a seu modo, mas batendo.

Até porque a vaga aberta para a disputa em 2014 é da oposição. Se tudo estiver pelo menos razoavelmente bem, Dilma irá pleitear mais quatro anos. Se não, o PT sempre poderá recorrer a Lula. Então, quem pensa em construir um caminho alternativo terá de fazê-lo contra Dilma, e não a favor. E desta vez sem os constrangimentos causados por estar governando um estado.

Por fora corre Geraldo Alckmin, que se movimenta pesadamente

neste começo de novo mandato paulista para neutralizar o efeito fadiga de material. Em 2014, os tucanos completam duas décadas de continuidade política e administrativa em São Paulo. Não é bolinho.

Afã

Era completamente desnecessário, pelo ângulo político, o Ministério do Trabalho ajeitar os números do emprego formal no ano passado para atingir a meta de 2,5 milhões de vagas líquidas.

Os números teriam sido bons de qualquer jeito, com 2,1 milhões de postos de trabalho. E tem outro problema, este técnico. Um valor das estatísticas é a possibilidade de fazer comparações. No afã de agradar sabe-se lá a quem, restou prejudicada a série histórica.

Uma sugestão: que o ministério passe a divulgar duas séries, pela metodologia tradicional e pela alterada, para não enfraquecer a utilidade dos números. Mas no

feito de propaganda a coisa ficou bem, ainda que a manobra tenha atraído atenção para a heterodoxia na manipulação desse tipo de dado pelo ministério.

Em 2009, segundo as mesmas fontes, o Brasil criou um milhão de empregos líquidos. Nada de mais, a não ser por um detalhe: naquele ano a economia recuou, teve crescimento negativo, segundo os dados finais do IBGE.

Ano passado, pela metodologia tradicional, o Brasil criou pouco mais de 2 milhões de empregos, numa economia crescendo para além de 7%. Eis um desafio intelectual de vulto: alguém explicar por que no Brasil crescimento e criação de empregos são variáveis quase independentes. Como pode um país em recessão criar quase metade dos empregos que cria quando cresce a 7%? Haja inelasticidade, para usar um termo dos economistas. Os números do Ministério do Trabalho talvez estejam a merecer uma lupa.

TCE começa inspeção em fevereiro

Investigação nas contas do governo referentes a 2010 será relatada pelo conselheiro Paulo Roberto Alves

Jussara Correia
jussaracorreia.rm@dabr.com.br

Está previsto para fevereiro o início da inspeção extraordinária do Tribunal de Contas do Estado (TCE) nas contas dos governos Wilma de Faria (PSB) e Iberê Ferreira de Souza (PSB) referentes a 2010. Na manhã de ontem, durante sessão plenária no TCE, o conselheiro Paulo Roberto Chaves Alves foi escolhido o relator da inspeção, solicitada pela procuradoria-geral do Ministério Público junto ao Tribunal. O nome dele foi designado pelo presidente da instituição, Valério Mesquita. No entanto, Paulo Roberto está de férias e só re-

torna ao trabalho no próximo mês, quando deve iniciar a apuração nas contas do estado. A inspeção foi aprovada na sessão plenária da última terça-feira, por solicitação do procurador-geral Thiago Guterres, em face da situação financeira em que se encontra o estado.

A proposição do procurador-geral foi aprovada à unanimidade pela Corte de Contas. Na ocasião, Thiago Guterres falou sobre descontrole financeiro "possivelmente em virtude de dívidas milionárias deixadas pelo governo anterior". O procurador citou ainda o empréstimo feito pelo governo do estado ao Tribunal de Justiça, na qual a Corte repassou R\$ 7 milhões ao Executivo. O corpo técnico do TCE deverá investigar as razões do endividamento do governo do estado no atual momento e as possíveis consequências dos atos de gestão em face da Lei de Responsabilidade Fiscal. O MP tam-



Alves está de férias até o próximo mês, quando deve iniciar as apurações

bém irá investigar se houve movimentação indevida em contas de recursos vinculados a finalidades específicas por norma legal ou constitucional. Será apurado, ainda, se houve violação de disposições legais, principalmente na Lei de Licitações, nas compras e contratações de obras e serviços realizados pelo governo anterior no ano de 2010, ou em anos anteriores, mas que tenham repercussão na atual crise financeira do estado.

Críticas sem resposta

Quando assumiu o governo, em 1º de janeiro, a governadora Rosalba Ciarlini (DEM) se deparou com um déficit financeiro e acusou o governo anterior de des-

viar recursos federais, como utilização de 25% do ICMS dos municípios (no valor de R\$ 24 milhões) e de R\$ 14,4 milhões do Fundeb que também deveriam ser repassados às prefeituras. Apesar de toda a exposição negativa, o ex-governador Iberê Ferreira de Souza (PSB) não se defendeu e preferiu aguardar a recuperação de uma cirurgia que fez. A ex-governadora Wilma de Faria (PSB) também adotou a lei do silêncio. Quando questionada, na semana passada, sobre as críticas que o novo governo vem fazendo à situação das finanças do estado, Wilma disse que não vai comentar o assunto. "Estou em um momento de reflexão", esquivou-se.

PAC-2

GOVERNO QUER MENOS BUROCRACIA

Na primeira reunião do Fórum de Infraestrutura, ontem, com a participação de 17 ministros, foi decidido que, para a execução da segunda etapa do Programa de Aceleração do Crescimento (PAC-2), os mecanismos de monitoramento das ações serão aperfeiçoados e os procedimentos, simplificados. "Começamos os trabalhos com um balanço do que foi o PAC-1 para que consigamos fazer um PAC-2 com tanto sucesso quanto o primeiro, mas com menos suor", disse a ministra do Planejamento, Miriam Belchior.

Sobre a simplificação de procedimentos, a ministra explicou que o objetivo é eliminar a burocracia que atrasa a liberação de verbas e emperra a execução de obras. Mas ressaltou que "simplificar não significa flexibilizar". A presidente Dilma Rousseff participou da abertura da reunião e falou por cerca de 30 minutos. Ela fez um balanço da primeira etapa do PAC e das boas experiências que devem ser seguidas. A discussão, então, prosseguiu entre os ministros e os presidentes da Caixa Econômica, Maria Fernanda Coelho, e do Banco de Desenvolvimento Econômico e Social (BNDES), Luciano Coutinho.

Material escolar está 9,67% mais caro

Procon Natal revela que alguns itens apresentam diferença de mais de 500%. Pesquisar é a solução para economizar

Luiz Freitas

O Procon Natal divulgou ontem uma pesquisa sobre o preços do material escolar na capital potiguar. A constatação do órgão de defesa do consumidor é de que os preços estão, em média, 9,67% mais caros que no ano passado. De uma lista com 27 itens, 21 estão custando mais que em 2010, enquanto apenas seis sofreram redução. Outra constatação é que há grande diferença de preços entre os estabelecimentos para o mesmo item. No caso de um mesmo apontador de lápis, o Procon encontrou preços

que variavam de R\$ 0,15 a R\$ 1, diferença percentual de 567%. Diante de tamanha discrepância, o Procon recomenda que os pais pesquisem antes de comprar, pois a economia pode ser significativa. A pesquisa foi realizada entre os dias 11 e 14 de janeiro de 2011. Foram visitadas 23 papelarias, selecionadas dentre as maiores e mais tradicionais do mercado.

Os 27 itens de papelaria pesquisados são os mais comumente pedidos nas listas de material escolar. Ao todo foram coletados os preços de 246 produtos de diferentes marcas e modelos, disponíveis no momento da pesquisa. Comparando os preços médios de janeiro deste ano com o mesmo período do ano passado, o Procon verificou que os maiores aumentos foram observados na borracha comum pequena (58% mais cara), canetas hidrográficas (31%), apontador simples (27%), pasta de cartolina

(26%), régua transparente de 30cm (25%), lápis de cor grande (23%), lápis de cor pequeno (21%) e esquadro transparente de 16cm (17%). Os cadernos subiram, em média, 7%. Já as reduções foram observadas em alguns tipos de caderno, no lápis preto nº 2, cola plástica e lápis cera.

Além da diferença de 567% entre os preços de um mesmo apontador de lápis, o Procon constatou ainda uma diferença de 528% para canetas hidrográficas, cujo preço varia entre R\$ 1,56 e R\$ 9,80. Um apontador plástico com um furo da marca Faber-Castell pode custar entre R\$ 0,25 e R\$ 1,50, representando uma diferença de 500%.

O Procon Natal alerta que os consumidores devem avaliar a qualidade dos produtos, pois alguns ofertados no mercado, embora baratos, deixam a desejar no quesito qualidade e segurança. A presença do selo de segurança do Inmetro é um

MAIORES DIFERENÇAS

Item	Maior Preço (R\$)	Menor (R\$)	Diferença (%)
Apontador	1,00	0,15	566,67
Caneta hidrográfica	9,80	1,56	528,21
Régua plástica 30 cm	2,84	0,48	491,67
Lápis de cor grande	16,90	2,88	486,81
Gizão Cera	4,00	0,70	471,43
Caneta esferográfica	1,70	0,32	431,25
Massa para modelar	7,15	1,38	418,12
Lápis cera	4,29	0,85	404,71
Borracha pequena	2,40	0,50	380
Lápis preto nº 2	1,00	0,25	300

indicativo importante. Além disso, devem procurar as melhores condições de pagamento e descontos.

Menor preço e variedade

De acordo com o Procon Natal, a variedade de produtos é grande, assim como os preços e a qualidade dos produtos. Das vinte e três papelarias pesquisadas, as cinco papelarias mais baratas eram a Livra-

ria Câmara Cascudo (Centro), Sacolão (Natal Norte Shopping), Papelaria Braskendy (Cidade da Esperança), Potylivros (Centro) e Livraria Progresso Mundial (Panatis). As mais variadas foram: Confiança (Alecrim), Independência (Alecrim), Papernet (Centro), Casa do Colegial (Capim Macio e Alecrim), Santana (Alecrim) e Livraria e Papelaria Didática (Capim Macio).

NÃO PASSE O VERÃO SEM INFORMAÇÃO COMPRE SEU DIÁRIO DE NATAL NA PRAIA

PONTOS DE VENDA

LITORAL SUL

PIUM

Posto Pium Conveniência
Panificadora Pium
Mercadinho Brisamar

COTOVELO

Léa Padaria

BAÍA FORMOSA

Supermercado Figueiredo

TABATINGA

Mercadinho Minibox

PIRANGI DO NORTE

Mercadinho da Hélia
Supermercado Germano
Conveniência do Guia
Mercadinho São Lucas
Pão Quente Mercadinho

PIRANGI DO SUL

Mercadinho Joana Darc
Posto Pirangi

BARRETA

Mercadinho Central

BÚZIOS

Mercadinho Pit Stop
Mercadinho Girassol
O Bodegão
Mercadinho Marzão
Panificadora Búzios

PIPA

Banca de Pipa

LITORAL NORTE

REDINHA

Mercadinho Candelária
A Bodega Conveniência
Casa da Castanha
Mercadinho Esplanada

TOUROS

Restaurante Medeiros

Verão do RN

DIÁRIO de NATAL

dnonline



Em ação ousada, bando explode caixa eletrônico em Brejinho

Bandidos furaram pneu de viatura da PM, mudaram frequência do rádio e ficaram vigiando o destacamento policial

Paulo de Sousa
jpaulosousa.rn@dabr.com.br

Aousadia das quadrilhas de detonadores de caixas eletrônicas chegou a um novo patamar em Brejinho, a 48km de Natal, durante a madrugada de ontem. Além de explodirem o terminal bancário do Bradesco, os bandidos ainda furaram o pneu da viatura da PM, mudaram a frequência do rádio comunicador e ainda ficaram vigiando o destacamento policial até o fim da ação na agência. Os policiais da cidade ficaram acuados no prédio do destacamento PM. Uma quantia ainda não calculada foi roubada do local.

Na madrugada de ontem, apenas dois policiais estavam de serviço no destacamento local: o soldado PM Charles Paulo e Silva e o cabo PM Sena. O soldado conta que, por volta das 4h, eles ouviram o estrondo cau-



Para o delegado Marcelo Marcos, ainda não se pode atribuir a autoria ao grupo que age na PB e em PE

sado pela explosão, mas, ao tentarem sair para atender a ocorrência, viram o prédio cercado. "Havia dois carros parados em frente ao destacamento e um terceiro rondando as ruas, dando apoio. Tememos, então, ir para fora e eles nos atacarem. Ficamos aguardando até eles saírem". Segundo o policial, os veículos eram um Fiat Siena, um VW Fox e uma VW Parati preta. Outro problema que deixou os policiais temerosos em enfrentar os criminosos, relatado pelo cabo PM Sena, é a precarie-

dade dos armamentos. "Nossos coletes estão vencidos e não temos armas de repetição. Temos apenas duas pistolas, um revólver 38, dois fuzis 762, mas que são muito antigos".

Enquanto aguardavam a saída dos bandidos, os policiais receberam uma ligação da população local. "Ligaram informando que tinham uns seis a oito bandidos munidos de armas longas e com coletes à prova de balas em frente à agência do Bradesco. Mesmo assim, não podíamos sair". Passados alguns

minutos, os veículos que estavam em frente ao destacamento partiram e os policiais resolveram deixar o prédio. "Quando entramos na viatura para pedir reforço pelo rádio, eles tinham mudado a frequência e não conseguimos consertar. Tivemos que ligar do próprio destacamento para as outras cidades. Além disso, eles tinham furado um dos pneus dianteiros com um punhal". O reforço solicitado veio das cidades de Monte Alegre e Nova Cruz. Mesmo assim, nenhum bandido foi encontrado.

POPULAÇÃO APAVORADA COM O CRIME

A população de Brejinho ficou apavorada com a ação dos criminosos durante a madrugada de ontem. O agricultor Bonifácio Ferreira da Silva, 48 anos, conta que estava acordado, preparando-se para ir trabalhar, quando escutou o estouro da dinamite. "Pensei que tinha explodido algum botijão de gás aqui perto de casa". Ele sente-se revoltado com o que aconteceu em sua cidade. "Aqui já foi um dos locais mais tranquilos de todo o estado, mas agora é um dos piores. O policiamento aqui é pouco demais para conter tanta violência".

Já a doméstica Maria da Conceição, 45, estava dormindo e acordou com a explosão. "Minha família pensou que tinha caído a torre de comunicação da cidade. Ficamos todos com medo e não saímos de casa. Apenas ligamos para a polícia, dizendo que tínhamos ouvido um barulho muito alto na rua". Ela também se diz inconformada com a violência. "Jamais aconteceu algo parecido por aqui".

CRONOLOGIA

19 de julho de 2010
Umarizal e Martins

Com apenas 40 minutos de diferença, uma quadrilha formada por cerca de 10 bandidos explodiu caixas eletrônicas das agências do Banco do Brasil das duas cidades.

9 de novembro de 2010
Lagoa Salgada

Seis homens encapuzados e fortemente armados renderam um vigilante de rua, armaram explosivos no caixa eletrônico da agência do Bradesco e usaram um cigarro para acender o pavio.

12 de novembro de 2010
Extremoz

Oito homens encapuzados, usando espingardas calibre 12, fuzis e pistolas, renderam dois vigilantes de rua, invadiram uma drogaria e uma agência do Bradesco, no centro da cidade e explodiram dois terminais eletrônicos.

21 de dezembro 2010
Bom Jesus

Quadrilha detona explosivos no caixa eletrônico da agência do Bradesco, mas não consegue destruir o cofre, nem levar qualquer quantia.

14 de janeiro de 2011
Vera Cruz

Numa ação que durou cerca de 30 minutos, sete criminosos fortemente armados montaram dinamites no terminal bancário do Bradesco e detonaram o cofre. O impacto destuiu parte da parede da agência.

Quadrilha têm mais de 10 homens, diz comandante

O coronel PM Francisco Reinaldo, comandante do policiamento do interior, conta que cerca de 12 bandidos participaram da ação, usando ainda um Fiat Palio preto na ação. Os criminosos explodiram o caixa eletrônico da agência e levaram todo o dinheiro. A força da explosão danificou, inclusive, a estrutura do prédio onde fica a agência. Ainda na manhã de ontem, uma VW Parati preta, placas MNM 6058 Natal-RN, foi encontrada abandonada à beira da estrada que liga Brejinho ao distrito de Laranjeira de Abidias, em São José de Mipibu, região metropolitana de Natal. O veículo estava coberto de pó químico, no intuito de dificultar o trabalho da perícia em coletar impressões digitais.

O coronel Reinaldo afirma que a PM e a Polícia Civil do estado têm trabalhado para identificar os integrantes desses grupos.

"Acredito que em breve essa quadrilha será desbaratada", disse. Além disso, ele afirmou ter conversado com todos os comandantes de unidades policiais do interior potiguar para que reforcem o policiamento durante a madrugada. "Sabemos que esses grupos têm o costume de agir no horário entre 1h a 4h da manhã. Então pedimos que os policiais que estiverem de serviço estejam nas ruas, patrulhando, nesses horários, sempre em alerta. É claro que dois ou três policiais não enfrentarão 12 bandidos, mas, ao perceberem algo estranho, eles acionam logo o reforço".

A delegada Sheyla Freitas, titular da Divisão Especializada de Investigação e Combate ao Crime Organizado (Deicor) e que também investiga a ação dessas quadrilhas, disse que enviou uma equipe para Brejinho, ontem, para levantar mais informações.



VW Parati usada na ação foi encontrada na estrada entre Brejinho e São José

"Precisamos saber se foi a mesma quadrilha que agiu das outras vezes". Ela diz ter algumas informações sobre esses bandidos, mas "não podemos estar divulgando. É possível, até, que consigamos prendê-los rapidamente".

O delegado regional de Nova

Cruz, Marcelo Marcos, que também participou das primeiras investigações em Brejinho, afirma que ainda é cedo para dizer se esse é o mesmo grupo que tem agido nas demais cidades potiguares e nos estados vizinhos, como Paraíba e Pernambuco.

Fotos: Paulo de Souza/DN/D.A Press

Operação já registrou mais de 50 princípios de afogamento

Banhistas devem ter cautela redobrada em pontos como Praia do Meio e Redinha

Maiara Felipe
maiara@fepi.m@dabr.com.br

O Corpo de Bombeiros registrou entre o mês de dezembro, quando começou a Operação Verão, até ontem, 43 princípios de afogamento no estado. Ao todo foram 52 ocorrências cadastradas, sendo que três resultaram em morte. Um das mortes ocorreu nessa quarta-feira, quando Rosângela Frutuoso Costa Carvalho faleceu de parada cardíaca na Praia do Forte. Ela estava acompanhada de sua filha de quatro anos e um sobrinho de seis que foram resgatados pelos bombeiros.

O chefe do departamento de Salvamento Aquático, Tenente Francisco Roberto de Oliveira Júnior, alerta para os pontos mais perigosos da orla urbana de Natal. "A praia do Meio tem mais ocorrências. Após aqueles arrecifes tem um lâmina d'água onde existe uma corrente de retorno", explicou o bombeiro. Correntes de retorno são correntes opo-



Ana Amaral/DN/D.A Press

Guarda-vidas em ação na Praia do Meio. Orla urbana está sendo vigiada por equipe por 40 homens ao dia

tas que puxam os banhistas para as falhas na areia formadas pelos arrecifes. O tenente explica que muitas vezes a pessoa está tomando banho em uma área plana, cai no buraco e não consegue tocar o chão por causa dessa corrente de retorno. "A água é escura e a onda tem uma amplitude menor, o que a gente chama de falsa calmaria", reforça.

Na praia da Redinha existem três pontos mais perigosos: a área por trás do Portal das Du-

nas, na altura do Atlântico Norte e em frente a Barraca do Japonês. A região de Ponta Negra é considerada uma das mais calmas do litoral. "Dificilmente acontece alguma ocorrência. Só quando a maré está muito cheia", disse o tenente. A Via Costeira é apontada pelos Bombeiros como uma área isolada, com poucos banhistas, por consequência, poucos registros. Durante o ano de 2010 o Corpo de Bombeiros registrou 88 resga-

tes e 15 afogamentos, sem contar os que não estão nas estatísticas. De acordo com o tenente Critiano Couceiro, quando as pessoas são encontradas afogadas nas praias, o litoral é acionado e a ocorrência não entra nos dados da corporação. Os 400km do litoral potiguar contam durante a Operação Verão com 40 guarda-vidas por dia em quatro (Redinha, Meio, Ponta Negra e Via Costeira) posto de salvamento.

SAÚDE

VISITA TÉCNICA NO MORTON MARIZ



Fábio Cortez/DN/D.A Press

Inspeção foi realizada ontem

Para averiguar o andamento das obras no Centro de Referência Odontológica Morton Mariz, foi realizado na manhã de ontem, uma visita técnica com representantes da Prefeitura do Natal, da empresa responsável pela obra, do Sindicato dos Odontologistas do Estado do Rio Grande do Norte, do Conselho Regional de Odontologia do Rio Grande do Norte (Cron) e dos membros que compõem a comissão responsável por fiscalizar a obra. Desta vez, o prazo reafirmado para entrega da obra está agendado para o mês de abril, ou seja, dois anos após o início da reforma. Durante a visita, a secretária adjunta de saúde de Natal, Elisama Batista da Costa, declarou que desde o início da obra, a prefeitura teve a preocupação de criar uma comissão para a averiguação do andamento da obra e assegurar as reivindicações dos funcionários. Entretanto, ela declarou que ocorreram diversos problemas com a empresa anterior e que foi necessário a contratação da atual para a continuidade do serviço.

"Os principais problemas encontrados pela nossa equipe foram vazamentos nas instalações do prédio, problemas no sistema hidro-sanitários, no sistema elétrico, além de um grande defeito na cobertura que foi mau elaborada", relatou Roberto Varela, representante da empresa RVV Construções e Empreendimentos, responsável pela reforma do prédio desde julho de 2010.

OBRAS

Taxas custeiam reforma da rodoviária

Érika Damásio
Especial para o Diário de Natal
erikadamasio.m@dabr.com.br

Para atender as demandas da Copa do Mundo de 2014, mais da metade da obra de reforma do Terminal Rodoviário de Natal, na Cidade da Esperança, já está concluída. A informação é do gerente do Complexo Rodoviário Severino Tomaz da Silveira, Rodrigo Wanderley. A previsão é que até agosto desse ano, maiores salas de espera, painéis luminosos, mais acessibilidade e melhorias de infraestrutura, possam estar prontos para atender os usuários. Todos os investimentos são oriundos dos impostos arrecadados por taxas e tarifas. Apesar desses encargos existirem há mais de dois anos na rodoviária, muitas pessoas ainda não conhecem como funcionam. Uma das taxas é a de acompanhante. A opção custa R\$ 3,58, para qualquer pessoa que queira passar pela catraca no terminal de embarque sem a intenção de viajar. "Muitas pessoas querem



Obras, que incluem novos guichês, já estão na etapa final



Um dos recursos revertidos é a "taxa de acompanhante"

dar um último adeus e vão até a porta do ônibus" comenta Rodrigo Wanderley.

As obras acontecem, mas o terminal continua em funcionamento. "É complicado, mas a reforma não oferece riscos aos passageiros" fala Rodrigo. A expectativa é de que os trabalhos continuem para que até o carnaval os contribuintes tenham mais

conforto e segurança. "Esperamos que os novos banheiros já estejam prontos, pois falta apenas a parte de iluminação e espelhos. Além disso, vamos demolir os antigos sanitários para aumentar a sala de espera" comenta. Houve alguns atrasos por causa de entraves judiciais com algumas empresas que alugam o local, segundo Wanderley.

VALORES

Taxa de embarque

R\$ 0,35 a R\$ 2,65 para destinos dentro do estado - são cobrados 50% para estudantes e idosos. Para destinos em outros estados, valor único de R\$ 3,58

Taxa de acompanhante

R\$ 3,58

ÓRGÃO

EMPARN TEM NOVA DIRETORIA

Na reunião da Assembleia Geral da Empresa de Pesquisa Agropecuária do Rio Grande do Norte S/A -Emparn, que aconteceu na última quarta-feira, 18, foi eleita a nova diretoria para o período de 2011 a 2012. Os novos diretores são José Geraldo Medeiros da Silva, Diretor Presidente, José Flamarion de Oliveira, Diretor de Pesquisa e Desenvolvimento e Amilton Gurgel Guerra, novo Diretor de Operações Administrativas e Financeiras.

AVISO DE LICITAÇÃO

TOMADA DE PREÇOS 2011/006 - Objeto: Contratação dos serviços de obra de reforma geral, com ampliação, do imóvel onde funciona a Agência do Banco do Nordeste de Currais Novos - RN. Recebimento de envelopes até às 17h do dia 07/02/2011. Abertura dia 08/02/2011, às 10h. Edital disponível no sítio: <http://www.bnb.gov.br>. Informações (085) 3299-3352/3299-3290 e e-mail: colic@bnb.gov.br.

COMISSÃO DE LICITAÇÃO

PREFEITURA MUNICIPAL DE ALTO DO RODRIGUES/RN**AVISO DE LICITAÇÃO
PREGÃO PRESENCIAL Nº. 004/2011**

A Pregoeira da Prefeitura Municipal do Alto do Rodrigues/RN torna público que realizará Licitação na modalidade Pregão Presencial Nº 004/2011, tipo "menor preço global", cujo objetivo será a contratação de empresa especializada para prestação de serviços de publicação no Diário Oficial da União, Jornal de grande circulação Nacional e Jornal de grande circulação no Estado do Rio Grande do Norte, dos Avisos de Licitações, Editais, Extratos de Contratos e demais expedientes necessários para o fiel cumprimento da Lei por parte da Prefeitura Municipal do Alto do Rodrigues/RN, tudo de acordo com Anexo I do Edital. A abertura será no dia 02/02/2011, às 08 horas e 30 minutos na sala de licitações da PMAR. O edital contendo maiores informações encontra-se à disposição dos interessados no setor de Licitação na Prefeitura Municipal do Alto do Rodrigues/RN.

Alto do Rodrigues/RN, 18 de janeiro de 2011
Kauya Valquíria Ferreira Isac
Pregoeira

PREFEITURA MUNICIPAL DE ALTO DO RODRIGUES/RN**AVISO DE LICITAÇÃO
PREGÃO PRESENCIAL Nº. 005/2011**

A Pregoeira da Prefeitura Municipal do Alto do Rodrigues/RN torna público que realizará Licitação na modalidade Pregão Presencial nº 005/2011, tipo "menor preço por item", cujo objetivo será o fornecimento parcelado de gêneros alimentícios destinados à Merenda Escolar, conforme descrição e quantidades constantes no Anexo I - Termo de Referência do Edital. A abertura será no dia 07/02/2011, às 09 horas na sala de licitações da PMAR. O edital contendo maiores informações encontra-se à disposição dos interessados no setor de Licitação na Prefeitura Municipal do Alto do Rodrigues/RN.

Alto do Rodrigues/RN, 19 de janeiro de 2011
Kauya Valquíria Ferreira Isac
Pregoeira

PREFEITURA MUNICIPAL DE ALTO DO RODRIGUES/RN**AVISO DE LICITAÇÃO
PREGÃO PRESENCIAL Nº. 006/2011**

A Pregoeira da Prefeitura Municipal do Alto do Rodrigues/RN torna público que realizará Licitação na modalidade Pregão Presencial nº 006/2011, tipo "menor preço por item", cujo objetivo será o fornecimento parcelado de medicamentos da linha ética para atender necessidades da população carente do Município de Alto do Rodrigues assistidas pela Secretaria Municipal de Saúde, conforme especificações constantes no ANEXO I - Termo de Referência do Edital. A abertura será no dia 09/02/2011, às 09 horas na sala de licitações da PMAR. O edital contendo maiores informações encontra-se à disposição dos interessados no setor de Licitação na Prefeitura Municipal do Alto do Rodrigues/RN.

Alto do Rodrigues/RN, 20 de janeiro de 2011
Kauya Valquíria Ferreira Isac
Pregoeira

**PREFEITURA MUNICIPAL DO NATAL
SECRETARIA MUNICIPAL DE GESTÃO DE PESSOAS, LOGÍSTICAS E
MODERNIZAÇÃO ORGANIZACIONAL - SEGELM****AVISO DE ADIAMENTO
CONCORRÊNCIA PÚBLICA Nº 24.006/2010-SEMSUR**

A Comissão Permanente de Licitação da Prefeitura do Natal, através da SEGELM, localizada na Rua Santo Antônio, 665 - Cidade Alta, nesta Capital, telefone (84) 3232-8329, torna pública que em virtude de não ter sido atendido ao exigido no Artigo 21, § 2º da Lei 8.666/93, o certame acima identificado, cujo objeto é a contratação de empresa especializada na prestação dos serviços de reforma e ampliação do mercado modelo, localizado no bairro das Rocas - Natal/RN, com data de abertura marcada para o dia 27/01/2011, às 10h00min, está sendo adiado para o dia 21/02/2011, às 10h00min. Comunicamos ainda que o edital da referida licitação, encontra-se fixado no quadro de aviso da SEGELM, assim como a disposição dos interessados no endereço acima citado, das 08h00min às 14h00min.

Natal/RN, 19 de janeiro de 2011.
Luciano Silva do Nascimento
Presidente da CPL/SEGELM

EDITAL DE CITAÇÃO

PRAZO: 30 (TRINTA) DIAS
PROCESSO Nº: 23077.038788/2007-13
INTERESSADA: MARIA ROSENILDA PETRONILA DE CARVALHO
FINALIDADE: CITAÇÃO da Sra. MARIA ROSENILDA PETRONILA DE CARVALHO, CPF nº 472.261.104-15, estando em lugar incerto e não sabido, não sendo possível citá-la pessoalmente, cita-a pelo presente a comparecer ao Departamento de Administração de Pessoal desta Universidade Federal do Rio Grande do Norte, sito na BR-101, Campus Universitário, Lagoa Nova, Prédio da Reitoria, Natal/RN, no prazo acima especificado, contado a partir de sua publicação, no horário das 8h às 17:30h, a fim de promover sua defesa e ser notificada dos ulteriores termos do processo, sob pena de revelia.

Natal/RN, 19 de janeiro de 2011
João Carlos Tenório Argolo
Pró-Reitor de Recursos Humanos

Desorganização e falta de segurança na praça

Espaço público na Zona Norte tem fossa estourada, banheiros sem condições de uso e assaltos frequentes

Lamonier Araújo
lamonieraraujo.rm@dabr.com.br
Especial para o Diário de Natal

No lugar da diversão e lazer, a Praça de eventos da Zona Norte lapssara Aguiar, no Bairro de Santa Catarina, está oferecendo aos comerciantes apenas falta de infraestrutura e de segurança. Em meio aos quiosques que tentam se manter em atividade, há uma fossa estourada, banheiros sem condições de uso e assaltos frequentes.

O caminhoneiro Gilmar Costa, de 41 anos, explicou que há mais de sete meses uma fossa estourada está dificultando as atividades de quem trabalha no local. Aproximadamente 20 caminhoneiros que utilizam o espaço como ponto de apoio veem a sujeira da fossa que fica exposta ao ar livre. "Acreditamos que a água despejada seja dos quiosques e dos banheiros. Além disso, durante a noite não tem quem agente o mau cheiro e a sujeira que fica" afirmou o caminhoneiro.

A comerciante Franci Rodrigues que trabalha há nove anos no local informou que a situação já foi encaminhada a diversas instituições, mas nenhuma conseguiu resolver o problema. Em meio a esse impasse, os número de frequentadores vai diminuindo, devido a falta de infraestrutura da praça. "Tem quiosques que já fecharam e boa parte da clientela já foi embora, principalmente por causa do mau cheiro. Hoje, nós não temos mais condições de trabalhar e nem a quem recorrer".



Fábio Cortez/DN/D.A Press

Esgoto a céu aberto espalha mau cheiro e torna local extremamente desagradável

Johanens Cipriano, dono de um dos quiosques, informou que no dia 3 e 15 de dezembro de 2010 entrou em contato com a ouvidoria da Prefeitura de Natal, através do telefone de atendimento 156 e informou os problemas que estavam ocorrendo. No momento da solicitação foram informados dois números de protocolo, porém até o momento nada foi feito. A Secretaria do Meio Ambiente e Urbanismo de Natal (Semurb) informou por meio de sua assessoria de imprensa que a equipe de fiscalização da instituição estará se encaminhando ao local, até manhã de hoje para verificar o problema.

Perigo

Segundo informação dos moradores e comerciantes do local, um outro problema enfrentado pelo frequentadores da praça de eventos da Zona Norte são as condições dos banheiros públicos que estão sendo utilizados para a prática de assalto e venda de drogas. A comerciante Lucicleide de Souza, que trabalha há mais de dois anos no local disse que por volta das 17h30,

os comerciantes tem que fechar os estabelecimentos, devido a insegurança que ocorre no local.

O tenente-coronel Zacarias Mendonça, do 4º Batalhão da Polícia Militar explicou que as situações ocorridas nos banheiros públicos são de responsabilidade da Guarda Municipal de Natal. Ele também enfatizou que boa parte das discussões e ocorrências no local são resultado do excesso de bebidas alcoólicas consumidas pelos frequentadores. "Além disso, a população pode contar com uma base comunitária que está a disposição 24 horas por dia, para atender as ocorrências da região" lembrou.

O comandante da Guarda Municipal de Natal, Edvan Bezerra Costa explicou que em decorrência da falta de armamento, os policiais da Guarda não esta atuando no local, cabendo a população, acionar a base comunitária de Santa Catarina quando for necessário. "Sabemos que é nossa função proteger o patrimônio público, mas enquanto não solucionamos esse problema não temos condição de atuar" declarou o comandante.

AVISO DE INTERRUÇÃO NO FORNECIMENTO DE ENERGIA ELÉTRICA

DIA: 29.01.2011 (SÁBADO), das 07h00min às 12h00min.
MUNICÍPIO: CURRAIS NOVOS
BAIRRO: CENTRO
LOCALIDADES: AV CORONEL JOSÉ BEZERRA E ADJACÊNCIAS.

DIA: 30.01.2011 (DOMINGO), das 08h00min às 12h00min.
MUNICÍPIO: BODÓ
LOCALIDADES: SÍTIO PASSA TEMPO E ADJACÊNCIAS.

DIA: 01.02.2011 (TERÇA-FEIRA), das 08h00min às 12h00min.
MUNICÍPIO: CERRO CORÁ
LOCALIDADES: POVOADO VARZEA FELIX E ADJACÊNCIAS.

DIA: 01.02.2011 (TERÇA-FEIRA), das 09h00min às 13h00min.
MUNICÍPIO: NATAL
BAIRRO: CAPIM MACIO
LOCALIDADES: RUA JOEL CARLSON E ADJACÊNCIAS.

NOTA: A Companhia Energética do Rio Grande do Norte - COSERN procederá à interrupção no fornecimento de energia elétrica para realizar trabalhos de ampliação, melhoria e de manutenção na sua rede. Caso o serviço seja concluído antes do horário previsto, a rede será energizada sem qualquer outro aviso.

A RÁDIO QUE TEM
SOM DE ALEGRIA.

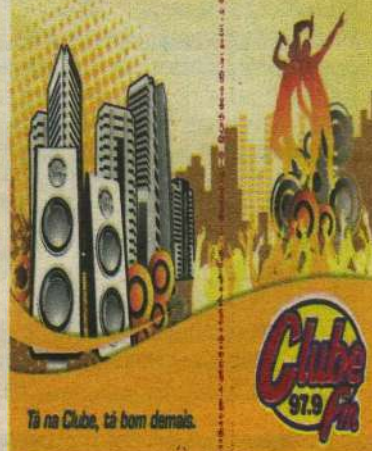

Sábado de rock

O Teatro Riachuelo cede o palco, amanhã, para os paulistas do Charlie Brown Jr. e seus hits antigos e atuais

Sérgio Vilar
sergiovilar.rn@dabr.com.br

O Teatro Riachuelo se abre literalmente para receber a banda de... rock? Se comparado aos "coloridos" roqueiros da contemporaneidade falsamente alegre, os paulistas do Charlie Brown Jr. são quase representantes do heavy metal. Mas a banda de Chorão mantém a mesma pegada em quase 15 anos de carreira. Um rock mesclado a outros derivados musicais pouco refinados, de efeitos suaves. E amanhã estreiam às 21h em um TR no formato pista, pontuando hits antigos e atuais, para o público do skate ou aqueles que não sabem fazer poesia. Você aí, usa sapato? Nas canções em maioria autobiográficas – segundo palavras do próprio vocalista e compositor Chorão – Não uso sapato se destaca ao expor preferências da banda no refrão: "Eu não sei fazer poesia... Mas que se foda! Eu odeio gente chique, eu não uso sapato... Mas que se foda!". Af-

ra as frases afirmativas da música, a banda tem o mérito de emergir de uma geração pós-oitentista – época pós-tropicalista, quando o rock distorceu guitarras, saiu da garagem e encontrou os palcos de Brasília e São Paulo, em época conturbada da política nacional.

Década de 90. O pagode mais rasteiro e o sertanejo de duplas nem tão caipiras assim dominam a mídia televisiva, radiofônica e até dos papos de boteco.

Ingressos custam R\$ 80 ou R\$ 40

Ao ponto do ícone do pop Lulu Santos afinetar a frase: "Espingarda de dois canos serve para matar dupla sertaneja". Foi nesse ambiente musical mercadológico onde bandas como o Raimundos e o Charlie Brown Jr resgataram o rock do ostracismo, quando o mundo assistia o fenômeno do grunge com o Nirvana e os hits do rock-funk do Red Hot Chilli Peppers, e ali pelo final, o Oasis.

Seguiram o rastro do rock mesclado à música regional do Rai-

mundos, do rock-reggae de O Rappa e da postura pop de roqueiros oriundos do universo do skate do Charlie Brown, bandinhas pop como o Pato Fu, Skank e Jota Quest. A postura suburbana e de contestação política havia acabado. Era época de estreia da MTV, dos cliques produzidos e do mercado aquecido. Uma década salva pelo movimento Mangue Beat, em Recife, ou por rappers ligados ao rock, como o Planet Hemp.

Mais do mesmo

O som do Charlie Brown permanece o mesmo desde essa época. A comparação entre o antigo hit Proibida pra mim, e o novo sucesso Só os loucos sabem, atestam a opinião dos críticos. Ou a canção que resgatou o encontro com Cássia Eller, O Dom, a inteligência e a voz, que Chorão fez para entrar no disco que a cantora faria em 2002, mas 15 dias depois ela faleceu. É essa trajetória que a banda apresenta amanhã no TR, com o show "Camisa 10 (Joga bola até na Chuva)".

SERVIÇO

Charlie Brown Jr
Show: *Camisa 10 Joga Bola até na Chuva*
Onde: Teatro Riachuelo (Midway)
Data e hora: amanhã, às 21h
Ingressos: R\$ 80 e R\$ 40 (estudante)
Vendas: lojas Ecológica e La Femme
Contato: ingressos no 3215-8301 ou 3646-3292

PÉ-DE-SERRA

Forró nas Feiras estreia no Alecrim

Um novo projeto estreia em Natal na manhã deste sábado. Original, gratuito e com cheiro sertanejo. É o *Forró nas Feiras*. A proposta é levar às feiras de Natal o legítimo forró nordestino pelos instrumentos, voz e música do grupo Forró Namanha, com destaque para composições de Luiz Gonzaga, Jackson do Pandeiro, Dominginhos, Marinês e do potiguar Elinio Julião, além das composições autorais do grupo.

A estreia será na Feira do Alecrim, a partir das 9h. E durante a apresentação, no intervalo das músicas, os integrantes do grupo conversam com o público sobre o forró: Histórico, Origem do Nome, Formação dos Trios e Grupos de Pé de Serra, Artistas Pioneiros do Forró, além de mostrar e tocar individualmente os

instrumentos musicais utilizados na execução do pé de serra: Triângulo, Zabumba, e Sanfona.

O projeto contará ainda com um casal de dançarinos que apresentará ramificações do Pé de Serra através de danças como: baião, xote, xaxado, coco, vaneirão e quadrilhas juninas. Segundo o produtor Marcelo Veni, a estrutura de som e tenda possibilita a montagem do projeto nos locais escolhidos (feira da cidade da Esperança, Feira do Alecrim e Feira das Rocas) em forma de "Aula-Musical", divulgando o forró da gente com música e informação. Durante cada apresentação serão distribuídos 300 cópias do CD autoral do grupo, intitulado *Tú + Eu e Eu + Tú*, como forma de aproximar o público com a produção musical da cidade. (SV)

Namanha/Divulgação



Grupo Namanha será a grande atração

SERVIÇO

Projeto Forró nas Feiras
Data e hora: amanhã, a partir das 9h
Local: Feira do Alecrim
Quanto: Acesso livre



Líder da banda, Chorão volta a Natal trazendo na bagagem quase 15 anos de estrada junto ao grupo

Paulo H. Carvalho/CB/D. A Press

**NESSAS FÉRIAS,
O MELHOR PROGRAMA
PARA A SUA FAMÍLIA
ESTÁ NA CINEMARK.**

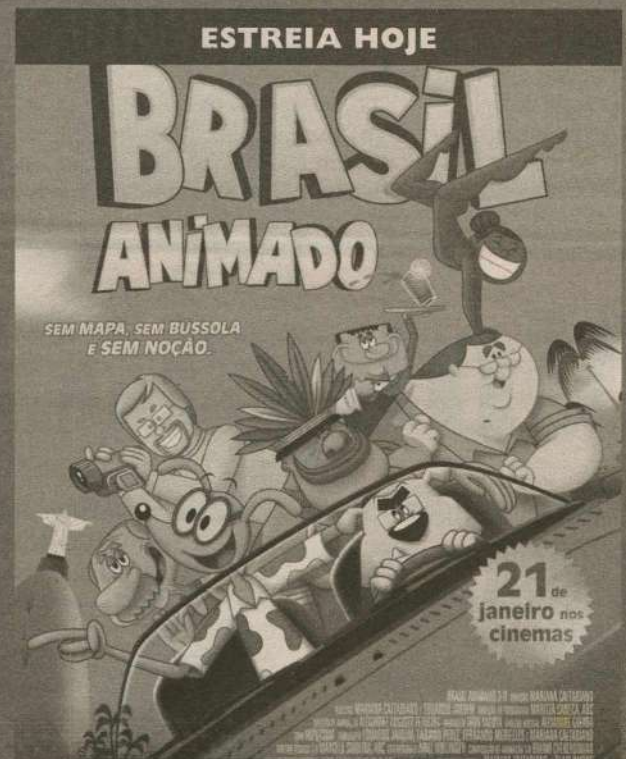

ACESSE WWW.CINEMARK.COM.BR,
PARTICIPE DA PROMOÇÃO
E CONCORRA A UM CARRO 0 KM.

CINEMARK
É MAIS QUE CINEMA. É CINEMARK.

divirta-se

SEXTA-FEIRA

Praia: Khrystal é a pedida do fim de semana com o show *Misto de Maracatu*, no Praia Shopping. Amanhã, clássicos da música brasileira com o GMP Trio. Ambos a partir das 21h. No domingo, os clássicos do pop nacional na voz de Iggor Dantas, às 20h. Entrada franca. Na Roberto Freire, Ponta Negra.

Curva do Vento: Regresso de temporada em Minas Gerais, o cantor e compositor Geraldo Carvalho traz voz, violão e percussão para show a partir de 20h na Curva do Vento, em Ponta Negra. Entrada: R\$ 5. Contato: 9922-8188 / 9151-7783.

Capoeira: Começou ontem e prossegue até domingo, no Complexo Cultural de Natal, o 11º *Capoeira Axé Natal Festival Internacional*. O evento, realizado pelo grupo de capoeira Terra do Sol Company, deve reunir cerca de 100 participantes, com o objetivo de promover a prática da capoeira e de danças folclóricas, além de capacitar professores e alunos. Informações: 8844-7689 ou 9635-9032.

Fiart: A 16ª Feira Internacional de Artesanato (Fiart) começa hoje e prossegue até o dia 30 no Pavilhão das Dunas do Centro de Convenções reunindo artesãos potiguares, brasileiros e estrangeiros, além de artistas e produtores culturais. Funciona das 15h às 22h.

Páprika: A banda V.N.V é atração do Páprika. Amanhã, o pop-rock autoral de Daniel Freire. E no domingo, clássicos da MPB com Cristina de Holanda. A partir das 21h. Em Ponta Negra (antigo Decky).

Contato: 3219-3865.

Criança: Até 13 de fevereiro no Norte Shopping acontece o projeto *Férias Encantadas*. Recriadores desenvolvem atividades como pular corda, amarelinha, cineminha, espaço leitura, jogos interativos, oficina de pintura, escultura de balões, tatuagem e muito mais. Às quartas e sextas-feiras (às 15h), apresentações de circo com palhaços, malabaristas e mini espetáculo com o mágico Rian. Ao final das apresentações, oficinas de circo. Aos sábados e domingos (às 15h) o espaço é do palhaço Gordurinha. Das 15h às 20h. Valor: R\$ 3. www.natalnorteshopping.com.br.

Galpão 29: O *Music Shake Verão* traz ao Galpão 29 a Emblemas Funk Band, DJ s Manuk, Paulino Chacon, LimitLess, Bee Music e Galaxxy, além do VJ Astan. Na Rua Chile, Ribeira. Às 23h. Ingresso: R\$ 12. Contato: 9135-2006 / 8882-8062.

Exposição: *Pintura de Verão* é a exposição coletiva aberta na Galeria Newton Navarro (Funcarte) com 30 obras de artistas potiguares, até 4 de março, de segunda a sexta-feira, das 8 às 17h. Acesso livre.

Taverna: A banda Celebration é atração do Taverna Pub com os clássicos da era discol dos anos 70. Amanhã sobe ao palco da Casa a banda Sangue Blues. A partir das 22h. No alto de Ponta Negra. Contato: 3236-3696 ou www.tavernapub.com.br

Rastapé: Relabucho, Jair e Forró Melado, Dussete e Moacir do Repente são as atrações de hoje no Rastapé. Amanhã, Forró da Baga-

ceira, Pé de Urtiga, Tempero do Forró e Moacir do Repente. Nas Rua Aristides Porpino Filho, 2198, Ponta Negra. Início: 22h. Contato: 3219-0181 | www.rastapenatal.com.br.

Vogue: Jaina Elne e banda (PE), Forró pra Sakudir e DJs Danni Castro (PE) e França. Amanhã, Andreia Luiza e banda (PE), Forró pra Sakudir e DJs Tribally's (PB) e França. Local: rua José Agnaldo de Barros, 400 A, Candelária. Início: 22h. Informações: 3207 4745 / 3223 4228 | www.voguenatal.com.br

SÁBADO

Cidade das Férias: O evento contará com parque de diversões, recriadores, apresentações do Circo do palhaço Fuchiquinho, shows de Patati e Patatá, Carla Perez, Galinha Pintadinha e Tirulipa. A festa infantil ocorre no largo do Ginásio Machado, das 15h às 21h. Ingressos à venda na loja Docelândia do Natal Shopping, Midway Mall e Norte Shopping por R\$ 20.

Samba: *Verão Fest Samba*, que será realizado no Espetinho do Samba na praia do meio em frente a estátua de Yemanjá. O evento terá início às 12h com caipirinha e feijoada free, quatro grupos de samba (Roda de Bambas, Pela Hora, Legal D+, e Nosso Grito) e uma atração nacional: Noca da Portela, compositor de vários sucessos gravados na voz de Beth Carvalho, Fundo de Quintal, Neguinho da Beija Flor entre outros.

White Party: Mais uma edição da Festa do Branco. Completando cinco anos, a festa será "Sunset". A festa acontecerá no Cyrela - In Ma-

re Residencial Resort, na praia de Cotovelo, à beira mar, a partir das 16h. A *White Party* traz os DJs Ian Carey (EUA) e Memê, junto ao renomado saxofonista Rodrigo Sha. Participação especial de Ester Campos (vocal oficial da Kiss&Fly SP), participação local de Pedro Luccas e banda, além do DJ Guga Holanda. O segundo custa R\$ 160, e o terceiro, R\$ 180. Contato: 3221-3957 ou 3221-0603.

Ecobar: Simona Talma, Clara Pinheiro e Paula Ortiz prosseguem com o show Foxy Ladys na Casa Nova Ecobar, na avenida Salgado Filho (em frente ao túnel da UFRN). Início: 22h. Contato: 3231 4331.

Arnaldo Antunes: O ex-Titã se apresenta o show do seu novo CD no Complexo Vyola, montado na Praia de Pirangi. Início: 20h. Ingressos à venda no Decky de Ponta Negra. Contato: 3219-2471.

Praia: Em janeiro, o *Praia Shopping Musical* continua com apresentações vespertinas. Aos sábados e domingos, a partir das 13h, o projeto cultural traz uma atração para animar o almoço da clientela. Durante este mês, as apresentações ficarão por conta de Ivando Monte, com *Clássicos da MPB*. Em Ponta Negra.

Uskaravelho: O *Summer Rock* traz ao Espaço Tibério (antigo Budda Pub), em Ponta Negra, o rock das bandas Uskaravelho e Sonzera Band, além da discotecagem rocker do DJ Magão. A partir das 22h. Ingresso: R\$ 15 até 23h ou R\$ 20. Contato: 9932-0213 e 3211-0145.

Muriu: Jorge e Mateus, Ricardo

Chaves, Forró do Muído e Ala Ursa se apresentam na *Arena Muriú* a partir das 21h. Um trio elétrico dividirá as atrações entre este novo espaço e o palco. Entradas no Pitts Burg da Prudente de Moraes, Mister Pizza (Midway Mall, Natal Shopping e Pirangi) e Sacolão (Roberto Freire e Norte Shopping). Na praia de Muriú: panificadora Muriú e no depósito Três Irmãos. Pista é R\$ 30 e camarote R\$ 80.

Rock: O *Verão Rock Dosol* traz as bandas Seu Zé, Camarones Orquestra Guitarrística + Chuck Hipolitho (SP), Cerva Grátis (PB), Riverside (PE) e Planant. No domingo, Plastic Fire (RJ), Elmo (PB), Calistoga, DeadFunnyDays, DeadFish Cover e Sunday Records. A partir das 17h. Senha: R\$ 5. No Centro Cultural DoSol (rua Chile, Ribeira). Contato: www.dosol.com.br.

Chaplin: O Chaplin Recepções promove programação dançante com os Lindos do Forró. Nas pickups, os DJs Victor Dox e Ronny Vanucci. Início: 23h. Na Av. Presidente Café Filho, 27, Praia dos Artistas). Contato: 3202-1199.

DOMINGO

Coroas: A *Noite dos Coroas* começa às 19h e vai até meia-noite com o forró e boleros de Eloi e seus Teclados. No Clube Albatroz (rua Trairi, 401, Petrópolis). Entrada: R\$ 10 (homem) e R\$ 5 (mulher). Contato: 3211-1524.

Feitiço: A Boate Feitiço traz as bandas Kuxixo, Verdadeira Chama, Mônica Jucá e DJs Eddy e Diego Baez. Em Capim Macio. Início: 17h. www.feiticonatal.com.br.

Mobydick em DVD ao vivo

Grupo lança amanhã, no Castelo Pub, seu primeiro trabalho fora dos studios e apenas com composições autorais

Sérgio Vilar
sergiovilar.m@dabr.com.br

Banda de rock que se preze mostra seu potencial no palco, ao vivo. A Mobydick, veterana dos embalos de bares noturnos de Natal, registra pela primeira vez as imagens de suas apresentações e lança amanhã o primeiro DVD ao vivo de carreira, só com composições auto-

rais da banda - fato raro entre grupos potiguares. O lançamento será no Castelo Pub. O repertório funciona como uma grande síntese de todo o trabalho da banda. A noite ainda terá a participação das bandas Os Groggs e Fullsion.

O DVD conta com onze faixas que representam a marca registrada das apresentações da banda: um misto de blues, country e rock 'n roll clássico. O grupo também disponibilizou extras com fotos e vídeos, além de surpresas para quem adquirir o novo trabalho. Alternando versões para clássicos e músicas próprias, as letras falam sobre as aventuras nas noites natalenses e o cotidiano urbano. E a música *Perdido na es-*

tação como a melhor do festival *MPBeco* de 2007, com boa execução nas rádios locais.

A banda Moby Dick é formada atualmente por Glay Anderson (voz e violão), Gustavo Coentino (voz e guitarra), Renato Cazzolli (contrabaixo, gaita e backing vocals) e Renan Reckziegel (bateria).

SERVIÇO

Lançamento do DVD da banda MobyDick
Quem: Moby Dick, Os Groggs, e Fullsion
Onde: Castelo Pub (Rota do Sol, em frente ao Frasqueirão)
Data e hora: amanhã, às 22h
Entrada: R\$ 10
Ingressos com desconto de 50%, até as 23h
Contato: 8835.7043 / 9117.8816



Além da banda, noite contará com a participação d'Os Groggs e Fullsion

Thiago Marinho/Divulgação



FLÁVIA FREIRE

e-mail: flaviafreire.rn@dabr.com.br

social

DEU NO twitter

@flaFREIRE

@accsantos - Não importa se você tem estilo, reputação ou dinheiro. Se não tiver um bom coração, você não vai valer nada.

"ALÁ-LÁ-Ô"

O *Burro Elétrico* já decidiu: sairá mais uma vez no animado Carnaval de Pirangi. A ideia é eletrizar o sábado com toda sua irreverência e alegria, distribuindo água, cerveja e whisky na avenida e continuando a estripulia burral nos fundos do Paçoca de Pilão, onde o furdunço rola até o sol raiar. Agora, é só aguardar cartas!

MARATONA MUSICAL I

Ainda comemorando a chegada rio mercado do DVD de Alceu Valença, onde canta três canções do cantor pernambucano, Khrystal sobe hoje, a partir das 21h, ao palco do *Praia Shopping Musical*. Com sua banda, a nossa potiguar faz um show *Misto de Maracatu*.

MARATONA MUSICAL II

Logo após o show, a amada de Zé Dias bate asas para o Rio de Janeiro, onde, ao lado do renomado guitarrista Ricardo Silveira, gravará participação especial no programa *MPBambas*, do *Canal Brasil*, comandado por Tarik de Souza. Uffa, haja folêgo!

220 VOLTS

Falando nisso, o empresaríssimo Murillo Felinto, que não para, reúne-se hoje com a imprensa e agentes de viagem da Paraíba. Na ocasião, o competentão anunciará os voos charters saindo da Cidade do Sol para o Caribe, Portugal e Cuba, que acontecerão em breve.

LANÇAMENTO

Logo mais, às 20h30, em São Gonçalo do Amarante, o padre Antônio Murilo de Paiva lança sua sexta obra: *De Bem-Te-Vis e Gaviões*. O lançamento faz parte da programação dos festejos do padroeiro do município, contando – em 403 páginas – a trajetória de vida de Dom Nivaldo Monte e Padre Sabino Gentili, dois expressivos religiosos do Rio Grande do Norte.

ORGULHO

O café do Genot Cafés Especiais, do barista Paulo Guillen, localizado num dos malls de nossa city, foi destaque no 5º *Campeonato de Baristas – Regional Rio Grande do Sul*. Realizado entre os dias 11 e 13 de janeiro, utilizando este delicioso "pretinho", vários baristas classificaram-se para o Brasileiro, que será realizado em março.

FÉRIAS É TEMPO DE... FAZENDA!

A Capital do Oeste está bombando mais uma vez. Agora, a grande novidade, aliás, pequenina, é a minifazenda de Patrícia Barbosa e Gabriel Barcellus. A criançada de férias está aproveitando para conferir de pertinho os pôneis, bezerras e minivacas. E nossa Coluna traz uma novidade: neste FDS, novos animais chegarão, entre eles avestruzes.

Arquivo Pessoal/Divulgação/D.A Press



Sétima Arte

Na noite da última terça-feira, no restaurante Fiorentina, conhecido por ser o templo dos artistas cariocas, foi oferecido pelo vereador Júlio Protásio, presidente do *Festival de Cinema de Natal*, um jantar em homenagem aos premiados do *Festival 2010*. Dentre os muitos artistas convidados estavam presentes à grande dama da televisão brasileira, Eva Wilma, que recebeu, juntamente com Murilo Melo Filho o letrado imortal da academia brasileira de letras, uma justa homenagem. Em noite de confraternização e premiação foram propostas também novidades para o *FestNatal 2011*.

Pelos salões das parties de Natal

Anônimo/Divulgação/D.A Press



Elza Varela e Hiegleide Montenegro



Lirêda Bezerra e Pablito Bezerra

Anônimo/Divulgação/D.A Press

Flávia Freire/DN/D.A Press



Marina Linda Elali

Na terça, Marina Elali arrasou com mais um show no hotel do *papis Sami*, no Pirâmide. Por lá, muitos turistas encheram a casa para ver o brilhante espetáculo. Terça-feira que vem tem mais!

Summer Rock

Esta é para quem curte um rock de qualidade e vem sentindo falta de uma boa noite. Amanhã, a partir das 21h, acontece o tão esperado *Summer Rock*, no Espaço Tibério (antigo Buddha Pub), com o som dos meninos d'Uskaravelho, Sonzera Band e Dj Magão. Vai perder???



Pablo Pinheiro/Divulgação/D.A Press

Velinhas para...

- Marino Eugênio Almeida
- Flávio Oliveira

programação

destaquehoje

ATRAÇÃO # INTERTV



Luiza Dantas/CZ/N

ARICLENES DESCOBRE O FALSO ASSALTO DE CLOTILDE EM TITITI

resumono velas

GLOBO

MALHAÇÃO

Catarina não se sente a vontade com a presença de Raquel em sua casa. Farnel convence Maicon a continuar no jogo. Cláudia inicia a sessão de quimioterapia de Dona Zica. Lorelai perdoa Theo. Maicon é o herói do jogo e sai ovacionado pela torcida. Cláudia pergunta se Catarina se incomoda com a presença de Raquel por ela estar namorando Pedro. Catarina se enfurece com Fausto por não se abalar em terminar o namoro de Raquel e Pedro e decide contar para o DJ por que se afastou dele.

ARAGUAIA

Cotinha acredita que Nancy e Pimpinela estejam namorando. Manuela conta para o pai que fez um novo exame e que Antônio Carlos foi demitido. Amélia convida Pérola para trabalhar com ela em seu projeto de bijuterias. Safira descobre o endereço de seu suposto pai. Estela afirma que Solano precisa ficar com ela para não morrer. Fred vê Amélia e Vitor conversando. Fred pressiona Amélia e exige saber o que está acontecendo entre ela e Vitor.

TI-TI-TI

Renato cogita revelar quem é Beatrice M. na revista de Adriano. Desirée e Jorgito reatam. Clotilde exige que Mabi elogie Jacques no blog de Beatrice M. Chico diz para Nicole que está saindo com Magda. Stéfany se dispõe a dar a guarda de Alice a Armandinho, mas pede dinheiro em troca. Magda se encontra com Valentim e diz que produzirá uma linha de joias com a sua assinatura. Clotilde arma um falso assalto ao ateliê de Jacqueline para que Jacques seja um herói, mas Ariclenes descobre antes.

INSENSATO CORAÇÃO

Natalie decide conquistar André. Werner pede para Pedro fazer um último trabalho antes de deixar a empresa. Olga e Zuleica aconselham Wanda a perdoar Raul. Vitória conversa com Marina sobre Pedro e pede à neta para se afastar do piloto. Marina inventa uma desculpa para Luciana e desiste de ser sua madrinha de casamento. Haidê tenta convencer Natalie a esquecer André. André aluga uma lancha para passear com Carol. Pedro termina o noivado com Luciana e vai ao encontro de Marina.

RECORD

RIBEIRÃO DO TEMPO

André diz à mãe que vai sair de casa. Mateus e Newton conversam com um grupo de hóspedes quando Lara chega com pressa. Nasinho socorre Nicolau, que pede para chamar um médico conhecido dele. Patrícia dá o ultimato a Lincon. Ou ele aceita perder a esposa e o filho de vez ou aceita o casamento de André e Sônia. Virgínia faz o mesmo com Ajuricaba. Lara diz a Virgílio que deu uma lição em Nicolau e que se ele não ligar ela vai entregar as provas que tem.

hojenatv

INTERTV CABUGI GLOBO - CANAL 11	12H00 12H30 13H00 13H30 14H00 14H45 16H00 17H45 18H15 19H10 19H35 20H00 20H15	TELECURSO PROFISSIONALIZANTE TELECURSO TEC TELECURSO ENSINO MÍDIO TELECURSO ENSINO FUNDAMENTAL GLOBO RURAL BOM DIA RN BOM DIA BRASIL MAIS VOCE GLOBO NOTÍCIA TV GLOBINHO RN TV - PRIMEIRA EDIÇÃO GLOBO ESPORTE JORNAL HOJE VIDEO SHOW VALE A PENA VER DE NOVO	12H00 12H30 13H00 13H30 14H00 14H45 16H00 17H45 18H15 19H10 19H35 20H00 20H15	BAND VERÃO BOA TARDE RN BAND MULHER DESENHO QUASE ANJOS BRASIL URGENTE RN URGENTE JORNAL DA BAND FUTURAMA SHOW DA FÉ VIDEONWS N.C.S. - UNIDADE DE ELITE TRIBUNAL NA TV FAMÍLIA SOPRANO A NOITE É UMA CRIANÇA ESPAÇO VIDA VITORIOSA	23H00 23H30 01H00	LEITURA DINÂMICA PROGRAMA AMAURY JR. IGREJA DA GRAÇA - RN	22H30 23H00 00H00	ANOS) NOS BRAÇOS DA BATUCADA: CACIQUE DE RAMOS CURTA BRASIL SEM CENSURA	19H30 20H00	ASSEMBLÉIA - 2ª ED. - AO VIVO PROG. ESPORTE EM PAUTA - AO VIVO SESSÃO SOLENE EM HOMENAGEM AO DIA DO MARINHEIRO E DE ENTREGA DE TÍTULO A AIRTON E PAULO CÉSAR - REPRISÉ - 07.12.2010		
TV UNIVERSITÁRIA TV CULTURA - CANAL 5	04H50 05H50 06H05 06H20 06H50 07H00 07H45 08H00 08H30	SALTO PARA O FUTURO TELECURSO ENSINO MÍDIO TELECURSO ENSINO FUNDAMENTAL TELECURSO TECENDO O SABER JORNAL VISUAL REPÓRTER BRASIL COCORICÓ ANGELINA BALLERINA UM MENINO MUITO MALUQUINHO A TURMA DO PERERÉ A PRINCESA SHARAZADE CASTELO RÁ TIM BUM JANELA JANELINHA 100% BRASIL A TURMA DO PERERÉ UM MENINO MUITO MALUQUINHO CATELENAS DANGO BALANGO CASTELO RÁ TIM BUM COCORICÓ CURTA CRIANÇA VILA SESAMO SEM CENSURA DIVERSO ESTUDIO MÓVEL KARKU, UMA GALERIA ATREVIDA UM PAR QUASE PERFEITO TV NOTÍCIAS XEQUE-MATE: ALUIZIO MATTIAS - MILITANTE DOS DIREITOS HUMANOS REPÓRTER BRASIL PROGRAMA DE CINEMA: FALA TU (12	09H00 09H30 10H00 10H30 11H00 11H30 12H00 12H30 13H00 13H30 14H00 14H15 14H30 15H00 16H30 17H00 17H30 18H00 18H30 19H00 20H00 21H00	SIMTV REDE TV - CANAL 17	05H00 06H00 07H00 07H30 08H00 10H15 10H55 11H35 11H50 12H00	IGREJA INTERNACIONAL DA GRAÇA DE DEUS - NACIONAL IGREJA MUNDIAL DO PODER DE DEUS NATAL SOLÓN SILVESTRES LEITURA DINÂMICA - 1 EDIÇÃO MANHÃ MAIOR REVISTA 360 SUA CIDADE SIM ESPORTES SIM NOTÍCIAS IGREJA DA GRAÇA - RN SOLÓN SILVESTRES IGREJA UNIVERSAL - AO VIVO A TARDE E SUA IGREJA MUNDIAL DO PODER DE DEUS NATAL TV KIDS TV FAMA REDETVNEWS PÂNICO NA TV - REPRISÉ	TV ASSEMBLEIA NATAL CABO TV - CANAL 36	07H00 10H00 10:30 11H00 11H05 13H30 15H00 15H30 16H00 16H30 17H00 17H30	SEMINÁRIO DE LANÇAMENTO DO PROG. ESTADUAL DE PROTEÇÃO A VÍTIMAS E TESTEMUNHAS REPRISÉ - 05.11.2010 ÚLTIMA HORA - AO VIVO PROG. VIDA SAUDÁVEL - AL/RN - REPRISÉ - 20.01.2011 ÚLTIMA HORA - AO VIVO 17º PRÊMIO ESTADUAL DE DIREITOS HUMANOS E 14º PRÊMIO JORNALÍSTICO DE DIREITOS HUMANOS - REPRISÉ - 02.12.2010 JORNAL DA ASSEMBLÉIA - 1ª ED. - AO VIVO PROG. BRASIL ELIOTOP - TSE REPRISÉ - 20.01.2011 PROG. TJ/TV - TJ/RN - REPRISÉ - 18.01.2011 ÚLTIMA HORA - AO VIVO PROG. IFRN EM PAUTA - IFRN - REPRISÉ - 20.01.2011 ÚLTIMA HORA - AO VIVO PROG. CIDADÃO DO FUTURO - TV ASSEMBLEIA/RN - ESTREIA AUDIÊNCIA PÚBLICA - SOBRE AIDS - REPRISÉ - 01.12.2010 JORNAL DA	TV CÂMARA NATAL CABO TV - CANAL 37	16H00 17H05 18H25 18H35 20H00	TALENTO - TUNAI REPRISÉ DA SESSÃO SOLENE EM HOMENAGEM AO DIA DO EDUCADOR FÍSICO - 01.09.2010 DOCUMENTÁRIO APAAR PERSONALIDADES ILUSTRES - JESIEL FIGUEIREDO REPRISÉ DA SESSÃO DE ENTREGA DE TÍTULO DE CIDADÃO NATALENSE A CANINDE SOARES - 19.08.2010
BAND NATAL BANDEIRANTES - CANAL 3	04H45 05H45 06H30 07H00 08H15 09H00 10H15 11H30	ESPAÇO VIDA VITORIOSA PRIMEIRO JORNAL BAND KIDS ISA TK+ DIA DIA JOGO ABERTO JOGO ABERTO E AÇÃO	12H30 13H00 14H00 16H05 17H10 18H45 20H00 21H00	BAND NATAL BANDEIRANTES - CANAL 3	12H30 13H00	ESPAÇO VIDA VITORIOSA PRIMEIRO JORNAL BAND KIDS ISA TK+ DIA DIA JOGO ABERTO JOGO ABERTO E AÇÃO	12H30 13H00 14H00 16H05 17H10 18H45 20H00 21H00	TV PONTA NEGRA SBT - CANAL 13	- ATÉ O FECHAMENTO DESTA EDIÇÃO. A EMISSORA NÃO ENVIOU A GRADE DO DIA.	TV TROPICAL RECORD - CANAL 8	- ATÉ O FECHAMENTO DESTA EDIÇÃO. A EMISSORA NÃO ENVIOU A GRADE DO DIA.	- ENVIE SUA PROGRAMAÇÃO SEMANAL. ALTERAÇÕES, DÚVIDAS, SUGESTÕES OU CRÍTICAS PARA MUITO.RN@DABR.COM.BR

cinema

ESPECIAL

Mademoiselle Chambon (Mademoiselle Chambon, França, 2009). Direção: Stéphane Brizé. Elenco: Vincent Lindon, Sandrine Kiberlain, Jean (Vincent Lindon) é uma pessoa do bem: um bom rapaz, um bom filho, um bom pai e um bom marido. E no seu cotidiano tranquilo, entre família e trabalho, ele cruza o caminho de Mademoiselle Chambon (Sandrine Kiberlain), a instrutora de seus filhos. Ele é um homem de poucas palavras, ela vem de um mundo diferente. Eles irão se surpreender pela evidência de seus sentimentos. **Cine-mark 1.** 19h20**. 12a.

ESTREIA

O turista (The Tourist, EUA, 2011). Direção: Florian Henckel von Donnersmarck. Elenco: Johnny Depp, Angelina Jolie. Frank (Johnny Depp) é um professor americano que vai à Itália passar férias depois de uma delusão amorosa. Tudo o que ele queria era ficar sozinho, mas numa viagem de trem conhece Elise (Angelina Jolie), uma estrangeira misteriosa, e acaba se envolvendo com ela. Paralelamente, passa a ser perseguido pela máfia russa depois de confundido com alguém que os roubou dinheiro. Veneza e Paris dão a ambientação perfeita para intensificar o romance de Frank e Elise, no entanto, a relação deles está inserida num jogo perigoso e mortal. **Cine-mark 3.** 12h, 14h20, 16h40, 19h, 21h20, 23h40*. **Cine-mark 4.** 13h40, 15h45, 17h50, 19h55, 22h00. 12a.

Zé Colmeia - O Filme (Yogi Bear, EUA/Nova Zelândia, 2010). Direção: Eric Brevig. Animação. Adaptação para os cinemas do desenho animado homônimo da empresa Hanna-Barbera, que fez sucesso na TV nas décadas de 60 e 70. No filme, o parque Jellystone tem perdido seus visitantes, o que leva o ganancioso prefeito Brown (Andrew Daly) a querer fechar o lugar e vender o terreno. Zé Colmeia (Dan Aykroyd) e Catatau (Justin Timberlake) correm então contra o tempo para salvar o parque para as famílias e, claro, para eles mesmos. **Cine-mark 4** (dub). 10h05, 12h10, 14h15, 16h15. **Moviemark 1** (dub). 14h45, 16h30, 18h15, 20h. 1.

Brasil animado (Brasil, 2010). Direção: Mariana Calabiano. Elenco: vozes de Eduardo Jardim, Fernando Me-

relles, Daiane dos Santos, Ariel Wollinger e Mariana Calabiano. Animação. O cachorro Stress é um empresário que só pensa em dinheiro, enquanto Relax não se preocupa com nada. Relax convence Stress a procurar a árvore mais antiga do Brasil, o grande jequitibá rosa. Stress fica animado com a possibilidade de ganhar dinheiro com a raridade. O problema é que eles não sabem exatamente onde ela está. A dupla sai então em busca da árvore e acaba descobrindo algo muito maior: o Brasil. **Cine-mark 6** (3D). 11h, 15h30, 17h30. **Moviemark 6.** 13h40, 17h45. L.

CONTINUAÇÃO

Desenrola (Brasil, 2010). Direção: Rosane Svartman. Elenco: Olívia Torres, Lucas Salles, Juliana Paiva, Daniel Passi, Vitor Thiré, Kayky Brito, Pedro Bial, Priscila (Olívia Torres), de 16 anos, é uma adolescente romântica e preocupada com a perda da virgindade. Quando sua mãe (Claudia Ohana) anuncia que deixará a garota sozinha em casa por 20 dias, ela prepara-se para viver inúmeras experiências, incluindo a tão sonhada primeira vez. No entanto, a realidade se mostrava diferente do que Priscila imaginava. Ela vai se decepcionar e se surpreender com os amigos, as paqueras e com a primeira transa. **Moviemark 2.** 16h00, 20h10. 12a.

As viagens de Gulliver (Gulliver's Travels, EUA, 2010). Direção: Rob Letterman. Elenco: Jack Black, Jason Segel. Versão pouco fiel do clássico da literatura britânica As Viagens de Gulliver, de Jonathan Swift. No filme, Lemuel Gulliver (Jack Black) é um resignado entregador de correspondência de um jornal de Nova York que tem a chance de mudar de vida quando é enviado para o Triângulo das Bermudas com a missão de escrever um texto sobre a viagem. No entanto, ao chegar lá seu barco é tragado por um turbilhão d'água que o leva para um fantástico mundo de Lilliput, habitada por seres humanos diminutos. A estada na quimérica ilha leva Gulliver a repensar seu jeito de ver o mundo e sua volta. **Cine-mark 1** (dub). 10h40, 12h50, 15h, 17h10, 19h20**. **Cine-mark 6.** 22h. **Moviemark 3.** 13h45, 15h40, 17h35, 19h35, 21h35. L.

Além da vida (Hereafter, EUA, 2010). Direção: Clint Eastwood. Elenco: Matt Damon, Cécile De France, Frankie McLaren, George McLaren. Três pessoas são tocadas pela morte de maneiras diferentes. George

(Matt Damon) é um americano que desde pequeno consegue manter contato com a vida fora da matéria, mas considera o seu dom uma maldição e tenta levar uma vida normal. Marie (Cécile De France) é jornalista, francesa, e passou por uma experiência de quase morte durante um tsunami. Em Londres, o menino Marcus (Frankie McLaren/George McLaren) perde alguém muito ligado a ele e parte em busca desesperada por respostas. Enquanto cada um segue sua vida, o caminho deles irá se cruzar, podendo mudar para sempre as suas crenças. **Cine-mark 4.** 18h10, 21h30, 00h15*. **Moviemark 5.** 16h35, 21h25. 12a.

Entrando numa fria maior ainda com a família (Little Fockers, EUA, 2010). Direção: Paul Weitz. Elenco: Robert De Niro, Ben Stiller, Teri Polo, Barbra Streisand. Neste terceiro filme da franquia, Pam (Teri Polo) e Greg (Ben Stiller) vivem felizes e são pais dos gêmeos Henry e Ashley Focker, de cinco anos. Quando todo o clã de Greg e Pam - incluindo o ex-apoiado de Pam, Kevin (Owen Wilson) - se reúne para a festa de aniversário dos gêmeos, Greg tem que provar para o ótico Jack (Robert De Niro) que ele é inteiramente capaz de ser o homem da casa. E o desafio põe Greg numa enrascada: ou ele prova para todos que vai assumir o lugar de Jack e conduzir a família ou quebra o "círculo de confiança" para sempre. **Cine-mark 5.** 11h50, 14h05, 16h20, 18h35, 21h, 23h30*. **Moviemark 2.** 18h00, 22h10. 12a.

Incontrolável (Unstoppable, 2010, EUA). Direção: Tony Scott. Elenco: Denzel Washington, Chris Pine, Rosario Dawson, Jeff Wincott. Uma composição carregada de produtos altamente tóxicos está descontrolada e o perigo é iminente. Um maquinista (Chris Pine) e um engenheiro experiente (Denzel Washington) precisam evitar que uma pequena cidade em seu caminho seja destruída. A única saída é botar em prática uma operação muito arriscada, mas o tempo corre contra eles e o plano tem tudo para sair dos trilhos. Inspirado em fatos reais. **Cine-mark 1.** 21h40, 00h00*. **Moviemark 1.** 21h50. 10a.

Enrolados (Tangled, 2010, EUA). Direção: Nathan Greno, Byron Howard. Elenco: Mandy Moore, Zachary Levi, Luciano Huck, Donna Murphy, Flynn Ryder (Zachary Levi) é o bandido mais procurado e sedutor do reino. Um dia, em plena fuga, ele se esconde em uma torre. Lá conhece Rapunzel (Mandy Moore), uma jovem prestes

a completar 18 anos que tem um enorme cabelo dourado, de 21 metros de comprimento. Rapunzel deseja deixar seu confinamento na torre para ver as luzes que sempre surgem no dia de seu aniversário. Para tanto, faz um acordo com Flynn. Ele a ajuda a fugir e ela lhe devolve a valiosa tiara que tinha roubado. Só que a marmã Gothel (Donna Murphy), que manteve Rapunzel na torre durante toda a sua vida, não quer que ela deixe o local de jeito nenhum. **Cine-mark 6** (dub). 13h, 19h30. **Cine-mark 7** (dub). 10h15, 12h55, 15h20, 17h40, 20h. **Moviemark 7** (dub). 13h05, 15h10, 17h15, 19h20. **Moviemark 6** (dub, 3D). 15h30, 19h40, 21h55. L.

De pernas para o ar. (Brasil, 2010). Direção: Roberto Santucci. Elenco: Ingrid Guimarães, Bruno Garcia, Maria Paula. Alice, uma executiva bem sucedida, é casada com João. Mas perde o emprego e o marido no mesmo dia. Para dar a volta por cima, conta com a ajuda da vizinha Marcela. **Cine-mark 2.** 10h, 12h35, 15h05, 17h20, 19h35, 21h50. **Cine-mark 7.** 22h20, 00h30*. **Moviemark 5.** 14h30, 19h15. **Moviemark 7.** 21h40. 14a.

LEGENDAS

* Esta sessão será exibida somente sábado (22/01).
** Esta sessão será exibida somente terça-feira (25/01) e quinta-feira (27/01).
*** Esta sessão não será exibida terça-feira (25/01) e quinta-feira (27/01).

≡ Esta programação é baseada em informações enviadas pelas operadoras e é válida até quinta-feira, 27 de janeiro.

SERVIÇO

Cine-mark: 2ª, 3ª, 5ª: até 17h; R\$ 9 ou R\$ 4,50; após 17h, R\$ 11 ou R\$ 5,50. 2ª, 3ª, 5ª (3D): R\$ 19 ou R\$ 9 o dia todo. 4ª: R\$ 9 ou R\$ 4,50 o dia todo. 4ª (3D): R\$ 18 ou R\$ 9 o dia todo. Sexta, sábado, domingo e feriado: até 17h, R\$ 14 ou R\$ 7; após 17h, R\$ 16 ou R\$ 8. Sexta, sábado, domingo e feriado (3D): R\$ 24 ou R\$ 12 o dia todo. Todos os dias uma sessão às 15h sai por R\$ 4 ou R\$ 2.

Moviemark: 2ª, 3ª, 5ª: R\$ 10 ou R\$ 5 o dia todo. 4ª: R\$ 8 ou R\$ 4 o dia todo. Sexta, sábado, domingo e feriado: R\$ 13 ou R\$ 6 (até 18h); R\$ 15 ou R\$ 7,50 (após 18h).

astros

ÁRIES (21/03 a 20/04)

Assuntos que precisem do seu toque especial em questões de gerenciamento ou reorganização podem chamar a sua atenção. Você, instintivamente, saberá o que deve ser feito para solucionar o que está errado.

TOURO (21/04 a 20/05)

É ótimo que seja uma pessoa independente, dono de opiniões próprias, mas cuidado para não levar essas características a extremos no dia de hoje. Esteja preparado para, se necessário, trabalhar em equipe.

GÊMEOS (21/05 a 20/06)

Você normalmente é bastante tolerante e aceita as pessoas como elas são, mas esse pode não ser o caso. Sua intolerância levará as pessoas a apontarem seus defeitos também.

CÂNCER (21/06 a 22/07)

Quadro não muito favorável no que diz respeito a relacionamentos de um modo geral. Seja cauteloso e ponderado em suas decisões ou pode desagradar a pessoas muito importantes hoje.

LEÃO (23/07 a 22/08)

Seu charme e seu papo costumam ser irresistíveis, mas hoje nada disso será capaz de convencer ninguém das suas ideias, a menos que tenha todos os fatos e números para comprovar o que está dizendo. As pessoas vão precisar de algo mais que sua palavra.

VIRGEM (23/08 a 22/09)

Você hoje estará no ponto para enfrentar qualquer situação de competitividade, e mesmo que não as procure, de algum modo elas virão até você. Não fuja da raia.

LIBRA (23/09 a 22/10)

Sua situação financeira se encontra um pouco melhor do que costuma estar no dia de hoje, mas isso não significa que pode relaxar e gastar sem pensar. Uma irresponsabilidade dessa só lhe colocaria de volta na incômoda posição financeira de antes.

ESCORPIÃO (23/10 a 21/11)

Quando for dada a largada você pode até não estar na primeira fila hoje, mas na reta de chegada estará competindo pelo 1º prêmio. Sua determinação e a sua capacidade lhe conduzirão a um bom resultado.

SAGITÁRIO (22/11 a 21/12)

Trabalhe com seriedade hoje e suas chances de sucesso em questões profissionais serão muito boas. Momento tranquilo em sua vida pessoal, inclusive com possibilidade de uma novidade agradável vinda de alguém de sua família.

CAPRICÓRNI (22/12 a 20/01)

Quando resolve fazer alguma coisa, já é praticamente certo que fará com capricho. Você hoje demonstrará essa sua capacidade com um incentivo adicional, pois alguém que desperta a sua atenção estará assistindo tudo.

AQUÁRIO (21/01 a 19/02)

Não tenha medo de perseguir um ambicioso objetivo hoje, pois você se encontra num momento bastante favorável a novas conquistas. Qualquer obstáculo que encontre pela frente será superado com tranquilidade.

PEIXES (20/02 a 20/03)

É bem possível que o maior responsável pelos problemas que venha a enfrentar no dia de hoje seja você mesmo ao não planejar com antecipação as suas ações. Antes de agir, decida que direção seguirá.

famosos

Mulher gato

A atriz Anne Hathaway (foto) interpretará a mulher-gato no novo *Batman*, dirigido por Christopher Nolan e protagonizado por Christian Bale, informou em comunicado o estúdio Warner Bros. Pictures. Anne viverá Selina Kyle, a mulher-gato, uma personagem que, na saga original, dirigida por Tim Burton, foi interpretada por Michelle Pfeiffer, em *Batman: o retorno*. O britânico Tom Hardy será o vilão Bane. O novo filme chegará aos cinemas em julho de 2012.



EFE/CLAUDIO ONORATI

Namoro com famosa

Igor, do *BBB11*, teria ficado com a atriz Giovanna Ewbank, atualmente casada com Bruno Gagliasso. O participante contou dentro da casa do *reality show* que conheceu a atriz quando tinha uns 15, 16 anos. "Ela era amiga de uma prima minha e nós já ficamos. Ela é e mais gata da Globo", disse durante uma conversa com os colegas de confinamento. Segundo Leo Jancu, ex-BBB e amigo de Igor, os dois estudaram no Colégio Santa Cruz, em São Paulo. Naquela época, teria rolado o affair.



Linda e mãe

Um mês depois de dar à luz Pedro, seu primeiro filho com o marido Carlos Eduardo Baptista, Juliana Paes (foto) circulou pela primeira vez para as lentes dos fotógrafos, quarta-feira. A atriz saiu para fazer compras no Recreio dos Bandeirantes, no Rio de Janeiro. Cheia de estilo, ela mostrou que já está voltando ao peso que tinha antes da gravidez. Pedro nasceu com 53cm e 3,665kg em 16 de dezembro.

Férias merecidas!

Com o fim de *Passione*, Rodrigo Lombardi está aproveitando o merecido descanso em um resort de Angra dos Reis, na Costa Verde do Rio de Janeiro. O ator, que joga golfe como hobby, viajou com a mulher, Betty, e o filho Rafael, de três anos, e vai participar de um campeonato de golfe no local.

Viagem em piloto automático

Estreia hoje nos cinemas brasileiros *O Turista*, dirigido por Florian Henckel von Donnersmarck

O *turista* (The tourist, EUA, 2011) surge da mesma matriz responsável pela "safra" de filmes que misturam romance e espionagem, que ano passado culminou em *Salt* e *Encontro explosivo*. Entre os dois, pende para o primeiro, não apenas por Angelina Jolie protagonizar papel parecido, mas pela seriedade com que a trama trata situações inverossímeis. Além disso, o filme do alemão Florian Henckel von Donnersmarck (*A vida dos outros*, 2006) se diferencia dos demais pela contenção. Com boas imagens de Veneza, direção de arte e figurinos bem cuidados, ele investe mais na psicologia que move afetos e desafetos do que na ação vertiginiosa.

O problema é que o filme não convence enquanto obra, talvez pela confiança excessiva na equação Johnny Deep + Angelina Jolie + romance em Veneza = sucesso. Não é o caso, nem mesmo de bilheteria, essa poderosa balizadora

que, assim como a justiça, tem olhos vendados. Nem a união de três roteiristas conseguiu evitar o piloto automático, a falta de talento para fugir de lugares comuns e o consequente naufrágio da trama que envolve agentes da Interpol, gângsters russos e um estelionatário perseguido em 40 países.

A história começa com uma ação em curso, Elise (Jolie) numa calçada parisiense desfila como na passarela, enquanto é observada pela polícia. Em poucos minutos, sabe-se que um incógnito Alexander Pierce se apropriou da fortuna de um gângster (Steven Berkoff). Que Elise é sua esposa, orientada por mensagem escrita a escolher um homem com estatura parecida e assim despistar o inspetor Acheson (Paul Bettany), chefe da investigação.

Isso nos leva a Frank Tupelo (Deep), que entra na história como o mané-pobre-coitado fora de contexto. Ponto a favor, Deep está frágil e reticente, longe dos papéis freak ou galanteadores que o tornaram famoso. E Jolie faz o tipo doce e sedutora - uma sequência faz clara homenagem à Sophia Loren. Mas falta química ao casal, e o filme não decola.

Zé Colmeia

Também nos cinemas a partir



desta sexta-feira, o astro de desenhos animados desde 1958. *Zé Colmeia* por muito tempo foi a menina dos olhos da produtora Hanna-Barbera, tendo seu próprio programa de TV e liderando uma versão espacial da

Corrida Maluca. Nada mais justo que ele volte na era digital, como vem acontecendo com outros personagens dos quadros e cartoons. De olho no piquenique alheio, ele e Catatau agora precisam se preocupar

com o futuro: pois o Parque Jellystone será colocado à venda. Em Natal, a animação entra somente com cópias dubladas, uma pena, pois as vozes originais em inglês são de Dan Aykroyd e Justin Timberlake.

Período de início da licença maternidade	Cenário comum de filmes de faroeste		Vinícios de Oliveira, ator	Duas expressões artísticas do Nordeste	É proibido em aviões
	Assunto; matéria	Bodum (bras.)			
Decente; honesto					
Mulher que ama a criança alheia	A	M	A	Atua como os grupos de pressão	Locais de embarque de uma ferrovia
			Armação de madeira do pandeiro		
Sufixo de "freada": ação		Medida agrária (?) Gardner, atriz		Agatha Christie, escritora britânica	
"So (?) Away", sucesso do Dire Straits			Mãe, em francês Ruminante lapônio		
A sentença que beneficia o réu			Érbio (símbolo) Sulcada (a terra)	A terra natal do Padre Cicero (sigla)	
Brincadeira de olho vendado (bras.)		Agência Nacional de Aviação Civil (sigla)			Radiação usada na terapia do câncer
Pronome possessivo (fem.)			Código da Itália na internet	Arnaldo Jabor, cineasta brasileiro	
Desenhos malfeitos		A "voz" da consciência			

oito erros

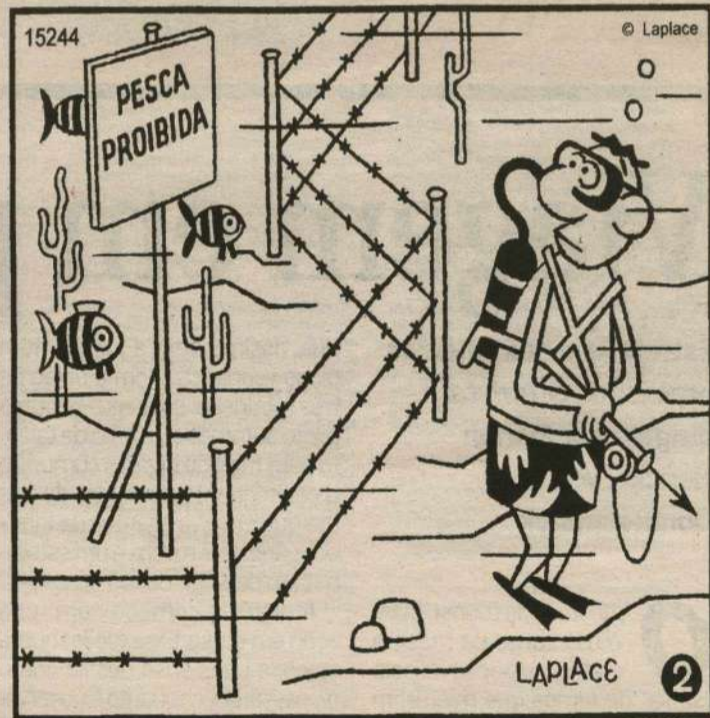
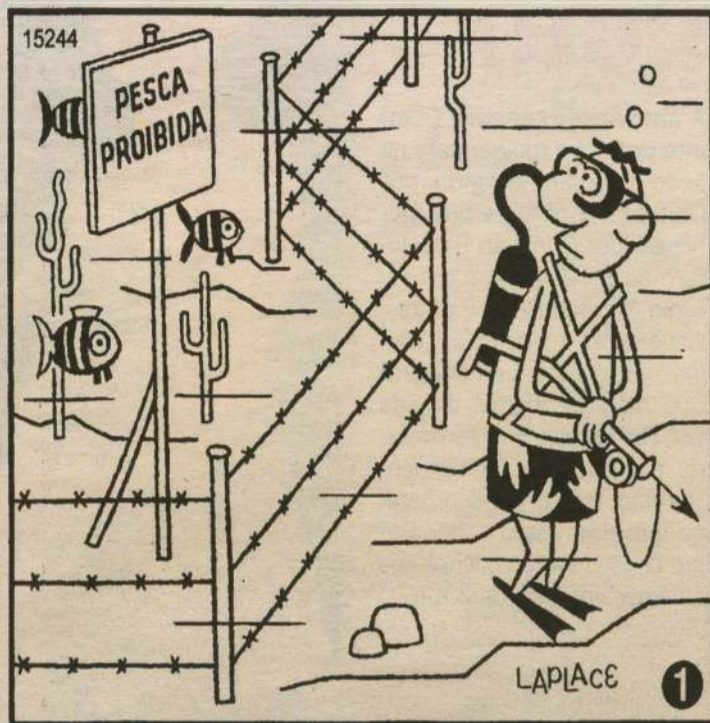

Solução: 1- Cacto à esquerda. 2- Arame farpado. 3- Cacto ao fundo. 4- Cilindro. 5- Suspensor do cilindro. 6- Pé de pato direito. 7- Braço do homem. 8- Mar próximo ao braço do homem.

Sudoku

5				4				
		9		3		2	6	
	1				8			
8		6			4	5	7	
			5			6	9	
7		5	3					
6		4	7				8	3
			4	2				

RESPOSTAS

U	E	S	O	D	E	A	C	E	L	S	U	L	G	A	R	E
F	M	E	S	O	R	R	A	G	E	A	C	E	R	E	L	S
V	O	R	R	A	G	E	A	C	E	R	E	L	S	U	L	G
A	C	O	R	R	A	G	E	A	C	E	R	E	L	S	U	L
T	E	C	O	R	R	A	G	E	A	C	E	R	E	L	S	U
C	I	D	E	A	M	A	A	R	R	A	G	E	A	C	E	R
O	I	D	E	A	M	A	A	R	R	A	G	E	A	C	E	R
A	D	E	A	M	A	A	R	R	A	G	E	A	C	E	R	E
F	A	N	T	A	A	R	R	A	G	E	A	C	E	R	E	L
F	A	N	T	A	A	R	R	A	G	E	A	C	E	R	E	L
C	A	B	S	U	A	A	R	R	A	G	E	A	C	E	R	E
G	A	R	R	A	A	R	R	A	G	E	A	C	E	R	E	L
5	6	8	2	7	4	9	3	1	4	9	3	1	4	9	3	1
4	7	9	8	1	3	5	2	6	4	7	9	8	1	3	5	2
2	1	3	9	5	6	8	7	4	2	1	3	9	5	6	8	7
8	3	6	1	2	9	4	5	7	8	3	6	1	2	9	4	5
9	5	2	6	4	7	3	1	8	9	5	2	6	4	7	3	1
1	4	7	5	3	8	2	6	9	1	4	7	5	3	8	2	6
7	9	5	3	8	1	6	4	2	7	9	5	3	8	1	6	4
6	2	4	7	9	5	1	8	3	6	2	4	7	9	5	1	8
3	8	1	4	6	2	7	9	5	3	8	1	4	6	2	7	9

ÚLTIMA CHAMADA!
A MANEIRA MAIS FÁCIL DE SE
PREPARAR PARA O VESTIBULAR

CO QUE TEL
Conhecer

JOGOS E DESAFIOS
COM OS TEMAS QUE CAEM NAS PROVAS

www.coquetel.com.br/conhecer



Plano de prevenção

Governo anuncia medidas contra tragédias provocadas pelas chuvas; mortos são quase 750 no RJ

Rio de Janeiro (EFE) - O governo federal, o Congresso e o Governo do Rio de Janeiro anunciaram ontem a adoção de medidas de prevenção de desastres naturais no momento em que o número de mortos pelas chuvas e deslizamentos de terra na Região Serrana chega a 762 e os desaparecidos somam 333. Enquanto as equipes de resgate avançam para áreas até então isoladas pelas toneladas de terra, pedras e lodo que deslizaram dos morros e soterraram centenas de imóveis, autoridades analisam a adoção de medidas para impedir a repetição deste tipo de tragédia.

Segundo o último boletim divulgado, o desastre, considerado a maior tragédia natural da história do Brasil, provocou pelo menos 762 mortes: 365 na cidade de Nova Friburgo, 304 em Teresópolis, 64 em Petrópolis, 22 em Sumidouro, seis em São José do Vale do Rio Preto e um em Bom Jardim. O mesmo boletim indicou que pelo menos 6.050 pessoas perderam suas casas e outras 7.780 tiveram que abandonar suas moradias temporariamente e se abrigar em ginásios e escolas públicas. O Ministério Público divulgou ontem uma nova lista de desaparecidos elaborada a partir dos registros de fami-



Helicópteros são usados no resgate de vítimas e transporte de mantimentos

liares na qual aparecem os nomes de 333 pessoas, acima dos 207 estimados anteriormente.

O ministro de Ciência e Tecnologia, Aloizio Mercadante, disse que o sistema nacional de prevenção e alerta de desastres naturais anunciado nesta semana pela presidente Dilma Rousseff começará a ser criado neste ano e estará em pleno funcionamento em 2013. Mercadante disse que o sistema, para o qual serão adquiridos 15 radares, 700 pluviômetros e milhares de sirenes, permitirá que as autoridades emitam alertas com uma antecedência de até seis horas sobre tempestades, tornados e outros fenômenos que possam ameaçar diferentes regiões, principalmente áreas de irrigação.

O ministro acrescentou que, enquanto o sistema não entra em

operação, os órgãos de Defesa Civil municipal têm que montar planos de emergência para alertar a população sobre situações como inundações, deslizamentos e secas. "As defesas civis dos municípios têm de discutir um plano de contingência e buscar orientar a população em situações de crise com os recursos que têm", disse.

O governo do Rio de Janeiro anunciou ontem a criação de uma rede de vigilância de áreas de risco que poderá estar operando em um ano e que contará com dois modernos radares meteorológicos para medir a aproximação de tempestades e sensores para a medição dos níveis dos rios. Segundo o secretário do Meio Ambiente do Rio de Janeiro, Carlos Minc, estes radares permitirão emitir alertas sobre a chegada de chuvas com até 12 horas de antecedência.

Helicóptero do Exército perde o controle e cai durante resgate

Um dos helicópteros do Exército que participava dos trabalhos de resgate de vítimas das chuvas no Rio de Janeiro perdeu o controle durante o pouso e feriu cinco pessoas ontem em Nova Friburgo. Os cinco ocupantes do helicóptero - três militares, um funcionário da Prefeitura de Teresópolis e o presidente da Cruz Vermelha da mesma cidade, Herculano Abraão - sofreram ferimentos leves, segundo um comunicado divulgado pelo Exército.

O helicóptero é um dos 12 das Forças Armadas que estão sendo usados nas operações de resgate

das vítimas das inundações e dos deslizamentos de terras provocados pelas chuvas que atingiram o estado do Rio de Janeiro na semana passada.

Ponte móvel

A montagem de uma ponte móvel na localidade de Sebastiana, em Teresópolis, foi cancelada. A informação é do oficial de comunicação do Exército, major Rovan Janjar. Segundo ele, foi constatado que não havia necessidade da instalação do equipamento no local. "Em relação à ponte de Sebastiana, foram realizados

alguns trabalhos de engenharia e não vai ser necessário o lançamento da ponte naquele local. Já foi restabelecido parcialmente o tráfego, então a ligação ali já foi feita", explicou o oficial.

Na outra ponte, que ligará Nova Friburgo à Bom Jardim, os trabalhos de instalação começam amanhã, com previsão de liberação ao tráfego até a próxima quarta-feira para veículos de até 60 toneladas, o que corresponde a uma carreta lotada. A ponte, que está sendo transportada de Cachoeira do Sul (RS), tem previsão de chegada na região serrana hoje.

PELO BRASIL

SÃO PAULO

Maioria quer se mudar

Um pesquisa publicada ontem apontou que 51% dos habitantes da cidade de São Paulo abandonariam a cidade se tivessem a oportunidade. De acordo com a segunda edição dos Indicadores de Referência de Bem-estar no Município (Irbem), estudo elaborado pelo

Instituto Brasileiro de Opinião Pública e Estatística (Ibope) para o movimento cidadão Rede Nossa São Paulo, 48% das pessoas que vivem na capital paulista permaneceriam na metrópole, enquanto 1% não responderam. Os dados registraram uma ligeira melhora em comparação à pesquisa de 2009 no qual 57% dos entrevistados gostariam de deixar de morar na capital paulista. A enquete entrevistou 1.512 pessoas entre 29 de novembro e 12 de dezembro do ano passado.

ENEM

MPF pede nova correção

O Ministério Público Federal no Ceará, que já havia entrado da Justiça com ação para que os candidatos do Enem pudessem recorrer da nota obtida, quer agora que as prova de todos os participantes sejam recorridas. Um pedido de aditamento foi fei-

to à ação que já tramita na Justiça Federal e que ainda não foi julgada. Segundo nota divulgada pelo órgão, a decisão foi tomada diante das "inúmeras denúncias de falhas na correção". Em vários estados, estudantes estão encaminhando reclamações ao Ministério Público Federal sobre os resultados do Enem. A maioria dos casos refere-se a notas anuladas. Segundo o Inep, nos dois dias de aplicação do Enem, cerca de 20 mil candidatos tiveram as provas anuladas.

MAUÁ

Estado de emergência

O prefeito de Mauá, Oswaldo Dias, encaminha ontem ao governado do estado de São Paulo e à Caixa Econômica Federal cópias do documento referente ao decreto em que declarou situação de emergência na cidade. O decreto deverá vigorar por 90 dias, período que come-

çou a ser contado a partir do último dia 5. "A partir do decreto, o município poderá obter recursos para obras e atendimento relacionados ao excesso de chuva", informou nota divulgada pela prefeitura. Além disso, o comunicado destaca que a população também poderá sacar uma parte do FGTS. Localizada na região do ABC paulista, Mauá contabiliza seis mortes causadas pelas fortes chuvas deste verão. De acordo com a prefeitura, 509 casas tiveram de ser interditadas.

PERNAMBUCO

Ritual de autoflagelação

O perito Severino Arruda, responsável pela análise do corpo do padre jesuíta Ferdinand Azevedo, 72 anos, confirmou, na manhã de ontem, que a hipótese mais provável para a morte do padre é, realmente, um acidente durante um ritual

de autoflagelação. Segundo o perito, análises mais aprofundadas realizadas esta manhã o fizeram considerar o autoflagelo com a principal causa para morte. Ele, porém, não descartou a possibilidade de o religioso ter cometido suicídio depois da autoflagelação. O padre, professor e pesquisador da Universidade Católica de Pernambuco fazia seu retiro espiritual anual sozinho em um apartamento no bairro do Janga, em Paulista (PE).



"Na Inglaterra, o soberano constitucional encarna a integridade e a eternidade da nação."
(in "Um Team Feminino, ao Serviço do Império Britânico e Sua Pujança Política")

ASSIS CHATEAUBRIAND

Uma estrutura inadequada

Há dois anos o Ministério da Educação (MEC) tenta, sem sucesso, amenizar o pesadelo da juventude brasileira na hora do difícil ingresso numa universidade pública. A louvável intenção esbarra no despreparo, na falta de planejamento e de estrutura. Desde então, dois presidentes do Instituto Nacional de Estudos e Pesquisas Educacionais Anísio Teixeira (Inep) deixaram os cargos. O primeiro deles, o professor de economia da Universidade de São Paulo (USP) Reynaldo Fernandes, chegou a vaticinar, em carta de despedida aos funcionários, que tormentas não duram para sempre, imaginando que logo o órgão estaria navegando em águas mais calmas, podendo realizar com dignidade e competência sua importante missão.

Não foi o que se viu. Reynaldo Fernandes saiu em 2009, depois que a descoberta de fraude levou ao adiamento da prova do Exame Nacional do Ensino Médio (Enem). Seu sucessor, o professor do Departamento de Física da

Universidade de Brasília (UnB) Joaquim Soares Neto, foi substituído terça-feira. Assume o posto areitora da Universidade Estadual do Rio de Janeiro (UniRio), Malvina Tânia Tuttam. Bonança à vista? A julgar apenas pela nova troca de comando, é de duvidar. O fato é que o MEC não está dando conta da complexa tarefa que assumiu. Ao implantar processo mais democrático e justo de acesso ao ensino superior que o famigerado vestibular, a pasta não se estruturou adequadamente. Resultado: sucessão de desmoralizantes falhas e um inferno ainda mais penoso para os estudantes.

As confusões com o Enem somam quebra de sigilo de provas e de dados pessoais dos candidatos, questões anuladas, gabarito errado. No ano passado, o governo criou, com base nas notas do referido exame, o Sistema de Seleção Unificada (Sisu), que centraliza a oferta de vagas de universidades cadastradas. Seria mais um avanço, não fosse também apresentar problemas já na

estreia - e repeti-los agora, na segunda edição. Embora soubesse que 3 milhões de alunos estavam aptos a disputar as 83.125 vagas disponíveis, o MEC subestimou a demanda. Preparou-separa uma média de até 400 acessos por minuto e eles bateram em 600. Determinou prazo de três dias para as inscrições, que seriam encerradas terça-feira, e teve de revê-lo, prorrogando-o até hoje.

Mais do que transtornar a vida de jovens ávidos por transpor a apertada porta de entrada do ensino de terceiro grau no país, as trapalhadas depõem contra o governo como um todo e comprometem importantes e bem-vindas fórmulas de solução do problema. O vexame do Sisu se torna mais estorcedor quando se sabe que o Brasil dá show de competência ao captar e processar 135 milhões de votos num só dia e receber 24 milhões de declarações de Imposto de Renda em dois meses. Fernando Haddad precisa assumir a responsabilidade de pôr fim ao imbróglio.

cartas

redacao.rn@dabr.com.br

Para enviar sua opinião para a seção CARTAS, escreva para o e-mail ou envie correspondência para o seguinte endereço:

DIÁRIO DE NATAL / REDAÇÃO

Av. Bacharel Tomaz Landim, 1042 - Jardim Lola, CEP 59104-000 S. G. do Amarante - RN

Errata

Na reportagem *Banhistas morre durante afogamento na Praia do Forte* (Últimas, 20/01/2011), erramos ao informar que os jovens resgatados foram encaminhado ao 17º Grupamento de Artilharia de Campanha da Marinha. O correto seria do Exército. Pelo erro, nossas desculpas.

Comunicado

Especialmente hoje, a coluna *Tomada 3*, do jornalista Marcelo Barreto, com publicação às sextas-feiras, não circula.

Parabéns

Querida jornalista Érika Damásio, nós que fazemos o Centro Educacional Dom Bosco agradecemos de coração pela visita e pela matéria do *Diário de Natal* (Colônia de férias mescla esportes e evangelização, Últimas, 17/01/2011), mostrando nossa Colônia de Férias. É realmente gratificante trabalhar em prol dos mais necessitados. Deus nos deu capacidade para adquirir conhecimentos e também de usá-los para o bem dos que mais precisam, especialmente dos jovens carentes. **Pe. Pereira - Salesiano de Dom Bosco**, por e-mail.

Exame da Ordem

Com repulsa, tomei conhecimento que a Ordem dos Advogados do Brasil (OAB), se aproveitando do estado de letargia do Ministério da Educação (MEC), afrontando a Constituição e o Estado democrático de direito, notadamente art. 5º, XIII, da Constituição Federal, e art. da 43 Lei de Diretrizes e Base (LDB), causando inenunciáveis prejuízos ao país, divulgou, em 12/1, o resultado do seu caça-níquel inconstitucional, famigerado exame de ordem, reprovando 86% dos bacharéis em direito. É uma verdadeira humilhação e uma tremenda máquina de tosquiar com altas taxas, jogando ao inferno milhares de jovens, pais, mães de família e idosos aflitos, já devidamente qualificados pelo Estado (MEC), atolados em dívidas do Fies, aptos para o exercício da advocacia. O Tribunal Constitucional de Portugal acaba de julgar inconstitucional o exame de ordem daquele país. Os ministros do STF deveriam mirar no exemplo de seriedade e responsabilidade social dos seus colegas lusitanos, julgando logo o RE 603.583, que visa a extirpar esse câncer do nosso ordenamento jurídico. Vamos humanizar a OAB. Ela precisa ser parceira dos bacharéis em direito, em vez de ser seu algoz. **Vasco Vasconcelos**, por e-mail.

CHARGE



DIÁRIO de NATAL

Presidente: GLADSTONE VIEIRA BELO
Vice-Presidente: JOEZIL BARROS
Diretor Geral: GUILHERME MACHADO

Diretor Institucional
Deliomar Soares

Editora Executiva
Juliska Azevedo

ENDEREÇO:

Av. Bacharel Tomaz Landim, 1042 - Jardim Lola, São Gonçalo do Amarante - RN - CEP: 59104-000 - PABX: 0xx84 4009.0166

Sucursal

São Paulo (SP): 0xx11
3045.4921
Rio de Janeiro (RJ): 0xx21
2263.1945

Representantes

Distrito Federal: 0xx61
3201.0071
Ceará: 0xx85 3264.0576
Pernambuco: 0xx81
3326.7188

D.A Press Multimídia

Atendimento para venda e pesquisa de imagens: Pessoalmente: segunda a sexta, das 10h às 14h. Email e telefone: segunda a sexta, das 10h às 22h / sábados e feriados, das 12 às 18h. Email: dapress@dabr.com.br. Telefones: (61) 3214.1575 / 1582 Fax: (61) 3214.1583

COMO ENTRAR EM CONTATO COM O DIÁRIO DE NATAL

Redação: 0xx84 4009.0150 / Circulação: 0xx84 4009.0220 / Marketing: 0xx84 4009.0181

MARKETING 4009-0181
ADMINISTRAÇÃO 4009-0166

BALCÃO DE ANÚNCIOS:

Av. Deodoro, Lj. 7, Galeria Solar - Cidade Alta - 3201-8568

ASSINANTE ATENDIMENTO
Capital 4009-0220
Interior 4009-0220
COMERCIAL 4009-0174 / 4009-0176
CLASSIFICADOS 4009-0200

VENDA AVULSA

Telefone 4009-0237
Rio Grande do Norte R\$ 1,00
Outros Estados R\$ 3,30



DIÁRIOS ASSOCIADOS



ANJ ASSOCIAÇÃO NACIONAL DE JORNALISTAS

Alunos invisíveis

Frederico Horie Silva
fredericohorie@yahoo.com.br

Toda criança - e boa parte dos adultos - sonha em ter super poderes. Algumas querem voar, outros ver através das paredes e algumas desejam estar em dois lugares ao mesmo tempo. A escola pública como a conhecemos parece valorizar em especial um único "super poder", o da invisibilidade. Exemplifico: no início do ano passado, estavam matriculados cerca de trezentos alunos na escola em que eu lecionava e nós não fomos capazes de criar um ambiente propício para o desenvolvimento intelectual e cultural de nenhum deles. Se o conhecimento não pode ser considerado um "super poder", ao menos se deve reconhecer seu valor social de enriquecimento humano e cultural que ajuda a formar quem somos. Obviamente, o aprendizado não se dá somente na escola, mas é inegável que esta instituição existe com este propósito. Quando me questionam porque saí da escola pública, respondo que não pude suportar o peso de fazer parte de um sistema que não cumpre sua função e que trata as crianças como indivíduos invisíveis.

Hoje trabalho com cerca de doze alunos que estão em situa-

ção de risco social em um projeto de ensino de ciências por investigação, e avalio que faço mais pela escola pública do que fiz quando era professor de sala de aula. Isto acontece porque encontro as condições necessárias para o desenvolvimento de um trabalho consistente: número reduzido de alunos atendidos, um grupo de pessoas competentes que colabora nas diversas etapas do projeto, condições materiais como acesso a livros e internet e tempo para planejamento e pesquisa dos educadores. Tais condições me permitem olhar cada aluno como um ser humano único, cheio de potencialidades e, mais do que isso, possibilitam que algo seja feito a respeito. Para ilustrar meu pensamento, vou contar-lhes a história do Jefferson, menino-homem que muito já viu da vida.

Ele tem 16 anos, cursa o 7º ano do Ensino Fundamental e está em perigo de reprovar novamente. Mora em Parnamirim e, para participar do projeto, pedala cerca de 30 minutos. O local onde as atividades ocorrem é bem conhecido por ele que, até pouco tempo atrás, morava em uma favela vizinha, na qual a maioria dos seus habitantes obtinha seu sustento através da coleta de lixo reciclável. Vivia em condições precárias, sem saneamento bá-

sico nem moradia adequada. Presenciou inúmeras cenas de violência, inclusive um assassinato. Neste mesmo contexto de miséria, participou do projeto e não faltou a um só encontro, foi sempre solidário com os colegas e ávido pelo aprendizado. Por algum motivo, ele viu no projeto uma oportunidade, uma chance de "ser mais". Ele queria aprender e, como me disse uma colega recentemente, não existem crianças carentes, mas sim crianças em situação de carência, que não precisam de rótulos, estereótipos e fatalismo, mas de oportunidades, respeito, carinho e confiança. Precisam - como qualquer pessoa - de um ambiente adequado para o seu desenvolvimento intelectual, humano e social. Um destes ambientes deveria ser a escola, mas por inúmeras razões, não é.

O aluno multi-repetente, de origem humilde, com um histórico de vida difícil e invisível aos olhos da maioria das escolas públicas, exerce no projeto um papel de liderança e é um modelo para os outros. As atividades investigativas propostas são levadas com seriedade e alegria tendo em Jefferson um mediador que ajuda os colegas na elaboração das hipóteses, nas experimentações e nas pesquisas. Transmite confiança e está sempre disposto a

aprender e a ensinar. Ele também é roteirista, ator, câmera e editor de imagem e som, pois ao final de cada situação de aprendizagem os alunos produzem um vídeo de divulgação científica com o objetivo de socializar o conhecimento construído. Durante a produção dos vídeos, o grupo consolida conteúdos, lida com tecnologias antes inacessíveis e elabora roteiros que sintetizam e unem os conceitos científicos à beleza estética com um vocabulário adequado. Em resumo, têm a oportunidade de construir o conhecimento de maneira autônoma, solidária e bela.

No país da desigualdade, o acesso a oportunidades não pode ser privilégio de poucos que têm condição de pagar, ou de uma minoria atendida em projetos como este, mas um direito de todos, sem discriminação de cor, origem social e credo. A escola pública, pela sua grande abrangência e valor social, deveria ser por excelência esse espaço. Nossas crianças, adolescentes e jovens continuarão invisíveis enquanto não abriremos nossos olhos.

Frederico Horie Silva, educador e biólogo, escreve a convite do Instituto de Desenvolvimento da Educação (IDE), que publica artigos neste espaço às sextas-feiras.

Guerra Civil à brasileira

Adalberto Targino
ceaf_pge@rn.gov.br

Talvez, alguém indifferente a grave realidade nacional ache um exagero a afirmativa de que o Brasil está vivendo uma guerra civil. No entanto, não há nenhuma novidade para quem conhece os números assustadores da violência no país.

De fato, a zona rural vive em constante tumulto com as invasões do MST, que quer terra para trabalhar, ao lado de reações violentas dos proprietários que defendem o seu patrimônio ou da Polícia que garante o direito de propriedade previsto na Constituição. Confirmam a afirmativa do título, a "Chacina de Carajás", onde a polícia, políticos, o Judiciário e o Ministério Público vivem sob suspeita. José Rainha, líder mais destacado do MST, acusado de assassinato em Minas Gerais, inclusive tendo sido

condenado a cumprir mais de 20 anos de prisão em um primeiro julgamento, enquanto no seguinte foi absolvido num impensado placar de 4 X 3.

Por outro lado, milhões de sem teto, sem comida, sem escola, sem saúde, sem nada, perambulam pelas ruas, sem destino, sem esperança, e, por isso, com "caras de herege", capazes de matar, estuprar, assaltar e praticar tudo de ruim...

Nesse "inferno de Dante", treze pessoas morrem a cada hora, tendo por causa assassinatos, acidentes de trânsito, afóra os inúmeros suicídios, numa carnificina que elimina 300 seres humanos a cada 24 horas e cerca de 10 mil por mês, o que totalizaria num lapso de 04 anos, a uma pilha monstruosa de 480 mil mortos.

Segundo a Secretaria de Assistência à Saúde do Ministério da Saúde, as agressões, principalmente com armas de fogo e armas brancas, provo-

caram a morte, em 1997, de mais de 40 mil pessoas.

Ainda, dados do Ministério da Saúde, apontam para um prejuízo aos cofres públicos de 15 bilhões em razão desses traumas violentos, que exigem cerca de 2 milhões de internações hospitalares.

Estes fatos induzem ao medo coletivo e a intranquilidade pública? Claro que sim. Ademais, somando-se todas as guerras e revoluções do Brasil, nunca houve tantas mortes como estas mencionadas pelas estatísticas do próprio governo.

Uma demonstração prática tem sido as mortes e lesões corporais registradas nos tiroteios diários travados entre policiais e bandidos nos grandes centros urbanos, como no Rio de Janeiro e São Paulo. Somam-se a isso o envolvimento de autoridades (Magistrados, políticos, policiais) com os crimes hediondos de tráfico de drogas, pistolagem, prostituição infantil, etc, etc, etc.

Por outro lado, o sistema penitenciário, com raras exceções, no contexto nacional, atravessa uma crise sem precedentes, graças à irresponsabilidade de governos federais passados que "fizeram de conta" que ele não existia e nada investiram para mantê-lo com o mínimo de funcionalidade preconizada pela lei de execução penal.

Se tantas vidas ceifadas, tanta intranquilidade, tanta miséria, tantos tiroteios, desordens, inquietude, medo, terror e destruição não for guerra interna, então não dar para catalogar como guerras os conflitos de Canudos, Paraguai, Chechênia, Ilhas Malvinas, Afeganistão, Iraque, Vietnã, dentre outras de menor porte.

Adalberto Targino, membro da Sociedade Internacional do Direito Penal e da Guerra e ex-presidente do Conselho de Proteção às vítimas e testemunhas de crimes, escreve neste espaço às sextas-feiras.

DIÁRIO DE NATAL na história

HÁ 65 ANOS

Segunda-feira, 21 de Janeiro de 1946 - Caiu no mar, ontem à noite, um avião da FAB. Um avião da Força Aérea Brasileira, do tipo North American, depois de algumas evoluções nas proximidades do vapor Itanagé, da Companhia Costeira, foi tomado de violento incêndio, precipitando-se ao mar. O navio Itanagé rumou imediatamente para o local salvando os pilotos Teobaldo Viegas e Palhares que se debatiam nas águas.

HÁ 61 ANOS

Sábado, 21 de Janeiro de 1950 - A direção da Escola Técnica de Comércio e da Faculdade de Ciências Econômicas acaba de determinar o início das obras do edifício que servirá de sede para essas instituições. Localizado à Avenida Junqueira Aires, o prédio constará de cinco pavimentos, servido por dois elevadores e será dotado de todas as comodidades exigidas pela moderna técnica pedagógica. A direção da construção está entregue ao engenheiro Otávio Tavares e tudo indica que dentro de dois anos o magnífico prédio estará construído.

HÁ 55 ANOS

Sábado, 21 de Janeiro de 1956 - Realizaram-se anteontem, as eleições para escolha da diretoria da Academia Norte-Rio-Grandense de Letras. Desse pleito resultou a reeleição de todos os membros da Diretoria que vinha à frente daquela Instituição. Continuará na presidência da Academia o escritor Manoel Rodrigues de Melo.

HÁ 51 ANOS

Quinta-feira, 21 de Janeiro de 1960 - Domingo último, teve lugar às 17 horas, a aposição da placa da Rua Cussy de Almeida, antiga Rua do Arame, transversal da Juvino Barreto. Ao ato compareceram o professor Waldemar de Almeida, todos os membros da família Almeida, o vereador Raimundo Nobre Barreto, e o representante do prefeito José Pinto Freire.

HÁ 50 ANOS

Sábado, 21 de Janeiro de 1961 - Segundo os dados finais revelados pelo Tribunal Superior Eleitoral, o Sr. Jânio da Silva Quadros obteve nas eleições de três de outubro, 5.636.623 votos contra 3.846.825 do marechal Teixeira Lott e 2.195.709 do Sr. Ademar de Barros. Foram computados ainda 433.391 votos em branco, 473.806 votos nulos, o que dá um total de 12.586.354 votantes nas últimas eleições. O Sr. Jânio Quadros venceu em 15 estados e um território. O marechal Teixeira Lott ganhou em seis estados, em Brasília e nos territórios do Amapá e Rio Branco, enquanto o Sr. Ademar de Barros ganhou no território de Rondônia.

RCD enfraquecido

Partido do ex-presidente da Tunísia, Abidine Ben Ali, anuncia dissolução de seu comitê político

Túnis (EFE) - O partido no poder na Tunísia sob o regime do ex-presidente Zine el Abidine Ben Ali, a Reunião Constitucional Democrática (RCD), anunciou ontem a dissolução de seu comitê político, principal órgão de direção, informou a televisão estatal. O anúncio ocorre depois de os ministros do RCD no novo governo de transição abandonassem a militância na formação, na qual muitos ocupavam altos cargos. "Por causa da renúncia de alguns membros do comitê político, esta instância ficou dissolvida de fato e o secretário-geral, Mohamed Ghariani, se encarre-

ga momentaneamente da gestão dos assuntos correntes do partido", segundo um comunicado do RCD citado pela agência oficial tunisiana "TAP". Pouco antes, outro comunicado da agência tunisiana anunciou que Zuhair Emdafar, um dos ministros da RCD no gabinete de transição havia apresentado sua renúncia. O ministro disse ter renunciado para "preservar o interesse supremo da nação e favorecer a transformação democrática do país", segundo o comunicado.

Emdafar havia sido nomeado na segunda-feira passada ministro adjunto ao primeiro-ministro, Mohamed Ghannouchi, encarregado do Desenvolvimento Administrativo. Segundo indicaram fontes do governo, sua renúncia obedece, no entanto, ao fato de ter negado sua militância no RCD, como fizeram os demais ministros do partido.

A presença de inúmeros membros do partido de Ben Ali nos postos-chaves do governo de transição continua provocando os protestos dos tunisianos, que se manifestaram em vários pontos da capital. Mais de 5 mil pessoas se encontram concentradas perante a sede principal do RCD no centro de Tunísia para exigir a dissolução do partido e a saída de todos seus ministros do governo.

Ao chegar a manifestação em frente à sede do partido RCD, alguns soldados e policiais dispararam ao ar para impedir o acesso a seu interior. Posteriormente, as forças policiais se retiraram, os militares tomaram o controle e permitiram que os manifestantes permanecessem congregados perante o imenso edifício de mais de 20 plantas, um dos principais símbolos do antigo regime.

COSTA DO MARFIM

Especialistas temem genocídio no país

Maputo (Moçambique) - Especialistas em direitos humanos ligados às Nações Unidas fizeram um alerta para possibilidade de um genocídio na Costa do Marfim. De acordo com Edward Luck, conselheiro especial da área de proteção, as alegações de que milícias e as próprias forças armadas estariam recrutando grupos étnicos armados é "particularmente perturbador". "Há um risco real de que confrontos entre esses grupos espalhem-se pelo país", diz Luck, citado pela Voz da América.

A Costa do Marfim - maior produtor de cacau do mundo - vive um impasse político desde o segundo turno das eleições presidenciais, em 28 de novembro passado. Quatro dias depois da votação, a Comissão Eleitoral anunciou a vitória de Alassane Ouattara, da opo-

sição. Mas a Corte Constitucional anulou os votos de sete regiões no Norte, sob alegação de irregularidades, e declarou o então presidente Laurent Gbagbo como vencedor.

Desde então, a comunidade internacional pressiona Gbagbo a deixar o poder. Com o apoio das Forças Armadas, ele resiste e defende a vitória. Na quarta-feira, Gbagbo anunciou que não aceita mais o mediador escolhido pela União Africana. Segundo ele, o primeiro-ministro do Quênia, Raila Odinga, "não é um negociador neutro".

Odinga deixou a Costa do Marfim dizendo que "o tempo para uma solução amigável está passando". De acordo com ele, a possibilidade de anistia para Gbagbo e seus apoiadores diminui à medida que eles continuam "cometendo crimes contra civis e as forças de paz".

NÓS MUDAMOS, MAS CONTINUAMOS DO SEU LADO.

DIÁRIOS
ASSOCIADOS

Central de
Atendimento:
4009 0220

Nova Loja
Av. Tomaz Landim, 1042
Sede do Diário de Natal

Nossos endereços:

Av. Deodoro, 454 A, Loja 7, Cidade Alta - Natal
Aberta de segunda a sexta, das 8h às 18h.
Tels. 84 3201 8568 e 3084 8170

Nova sede do Diário de Natal
Av. Bel. Tomaz Landim, 1042, Jardim Lola - São Gonçalo do Amarante
Aberta das 8h30 às 17h30 - Tel. 84 4009 0168

LOJAS DE ANÚNCIOS E ASSINATURAS
DO DIÁRIO DE NATAL

DIÁRIO de NATAL

PARA ANUNCIAR LIGUE: 4009-0200

<p>1.1 Areia Preta</p> <p>1</p> <p>IMÓVEIS</p> <p>Compra e Venda</p> <hr/> <p>1.1 Apartamento</p> <p>Areia Preta</p> <hr/> <p>1 QUARTO</p> <hr/> <p>JM CORRETOR DE IMÓVEIS - C.1959. F.9966-0834/8828-4614. VENDE-SE APARTAM., C/Vista p/ Mar, estilizado, And. Médio Alto, 1 Sala p/2 ambientes (sanca + rda teto), fino acabamento, SUIT MASTER (varand + Armários + closet + blindx), + 1/4 Social (armars), Wc Social (blindx), Entrad. Serv. Cozinha (Armarios), Aera Serv., ficam todos os móveis fixos. Port. 24 hrs, 2 Vgas. Garag., Area Lazer: Piscina + Deck, salão Festa, Segurança, 2 Elevadores. Ótimo Vlor Condomínio. PREÇO OCA-SIAO. R\$ 270 mil. APV.4087(ca). www.imoveisempre.com.br.</p> <hr/> <p>3 QUARTOS</p> <hr/> <p>TERTULIANO RÉGO Cr.1098J. F.3203-2800. Plantão sáb/dom. Exc.local, amplo, apto, sl 3 amb, lav, 3 sts, demais depts, 3 gar, lazer. R\$ 650 mil. TR16167.</p> <hr/> <p>Barro Vermelho</p> <hr/> <p>2 QUARTOS</p> <hr/> <p>REIS MAGOS C.1328. F.3222.4480/3211.2355. Cond. Las Nenas: Var, sla, 2/4 sdo 1 ste, wc soc, coz, ar. serv, gar. p:1 car. R\$ 165 mil.</p> <hr/> <p>3 QUARTOS</p> <hr/> <p>JM CORRETOR DE IMÓVEIS - C.1959. F.9966-0834/8828-4614. Vende-se ótimo apart, exc, entorno, and. méd alto, ldo sombr, 2 sts, sdo 1 ste soc, 1 ste mast c/esc (arm), sl p/2 amb, (var incorporad + rda teto+sanca), wc soc, desp, coz (arm+granit), ar serv, acab, cer, granit, blindex, espelh, elev, 2 vgs gar, seg 24 hrs, ar 100m2. R\$ 240 mil. APV.9030. (mr). www.imoveisempre.com.br.</p> <hr/> <p>3 QUARTOS</p> <hr/> <p>JM CORRETOR DE IMÓVEIS - C.1959. F.9966-0834/8828-4614. Vende-se Apart, exc. entorno, perto de tudo and méd ldo sombr, 1 ste + 2/4 soc, sl p/2 amb (rda teto), wc soc, coz, (arma + granit), ar serv, ent.serv, dep compl, acab, cer, granit, blindex, slão fest, elev 2 vgs gar, ar.116m2. R\$ 260 mil. APV.9020. (ma). www.imoveisempre.com.br.</p> <hr/> <p>3 QUARTOS</p> <hr/> <p>TERTULIANO RÉGO Cr.1098J. F.3203-2800. Plantão sáb/dom. Ót. Apto, c/si p/2 amb, 3/4 sd 1 ste, wc soc, coz, ar serv, dep emp, ar laz, 2 gar, somb. R\$ 280 mil. TR18269.</p> <hr/> <p>Capim Macio</p> <hr/> <p>3 QUARTOS</p> <hr/> <p>JM CORRETOR DE IMÓVEIS - C.1959. F.9966-0834/8828-4614. Vende-se bio apartam exc loc, fio no acabam, elegant, estilizado, and méd, 3 suit, lavab, pis granito + cerâm, suit mast (c/ closet+hidro, espel) sl p/4 amb (sanca+estant) var, suits (cortinas+blindx) cpa coz (cub granit) ar serv, dep emp, 3 vag gar, piscin, slão fsta, s. jog, 2 elev, churrasq, q.poliesp, port 24 hs. APV-4025(s).</p> <hr/> <p>TERTULIANO RÉGO Cr.1098J. F.3203-2800. Plantão sáb/dom. Apto em const, o melhor, sl 2 amb, 3/4 sts demais dep, 3 gar, lazer compl c/ PA hidromas praça de babá, etc. R\$ TR17387.</p>	<p>1.1 Candelária</p> <p>Candelária</p> <p>3 QUARTOS</p> <hr/> <p>TERTULIANO RÉGO Cr.1098J. F.3203-2800. Plantão sáb/dom. Ót. apto. c/var, sl p/2 amb, 3 sts c/arm, wc soc, ar serv, dep emp, ar laz, 2 gar, somb. R\$ 350 mil. TR18139.</p> <hr/> <p>4 QUARTOS ou +</p> <hr/> <p>JM CORRETOR DE IMÓVEIS - C.1959. F.9966-0834/8828-4614. Vende-se bonito apart, ar.nobre, and.méd.baixo, ldo somb, 4 sts (armar+blindex+gran), ste mast (closet + arm + hidr +blindx + escrit), sl p/4 amb, (varand+sanca + r.teto) sl TV, lavab, coz (arms) desp, ar serv, ent serv, dep comp, pso cer, ficam fixos (arm+espelhos), ar.lazer, s.fests, churrasq, jogs, 2 pisc, sauna, p.ground, sl fitness, q.poliesp, vig 24 hrs, idim, 2 elev, 3 vgs gar, ar priv. 257m2. APV.7230(bi). www.imoveisempre.com.br.</p> <hr/> <p>3 QUARTOS</p> <hr/> <p>JM CORRETOR DE IMÓVEIS - C.1959. F.9966-0834/8828-4614. Vende-se Excel Apart, ar.nobre, and.méd.baixo, ldo somb, climatizad, 4 sts (armars+granit), ste mast (closet + armars+blindx), sl p/2 amb (var incorpor+sanca + rda teto), escrit, sl jantaa, lava, coz (arm + gran), desp, ar serv, ent. serv, dep.comp, pso porcel, cerm, port pivotant, ficam fixos (armars + espelh), ar.lazer, s. fest, churrasq, 2pisc, sauna, p.groung, q.poliesp, vig 24 hrs, 2 elev, 3 vgs gar, ar priv.300m2. APV.7240 (lp) www.imoveisempre.com.br.</p> <hr/> <p>3 QUARTOS</p> <hr/> <p>JM CORRETOR DE IMÓVEIS - C.1959. F.9966-0834/8828-4614. Vende-se Belo Apartam, ar.nobre, exc.ontom, and méd alto, ldo sombr, 4 sts, sdo 1 ste mast (hidro + closet + cent.ar), esc, sl p/2 amb, (var c/vist panoram), lavab, sl intma, cpa coz (granit), desp, ar serv, dep compl, ent.serv, acab, pso porcel, cer, granito, elev, 3 vgs gar, pisc, s.jogs, s.fest, q.poliesp, fitness, seg 24 hrs, ar.256m2. APA.7290 (gr)www.imoveisempre.com.br.</p> <hr/> <p>3 QUARTOS</p> <hr/> <p>JM CORRETOR DE IMÓVEIS - C.1959. F.9966-0834/8828-4614. Vende-se ótimo apart, exc, entorno, and. méd alto, ldo sombr, 2 sts, sdo 1 ste soc, 1 ste mast c/esc (arm), sl p/2 amb, (var incorporad + rda teto+sanca), wc soc, desp, coz (arm+granit), ar serv, acab, cer, granit, blindex, espelh, elev, 2 vgs gar, seg 24 hrs, ar 100m2. R\$ 240 mil. APV.9030. (mr). www.imoveisempre.com.br.</p> <hr/> <p>3 QUARTOS</p> <hr/> <p>JM CORRETOR DE IMÓVEIS - C.1959. F.9966-0834/8828-4614. Vende-se Apart, exc. entorno, perto de tudo and méd ldo sombr, 1 ste + 2/4 soc, sl p/2 amb (rda teto), wc soc, coz, (arma + granit), ar serv, ent.serv, dep compl, acab, cer, granit, blindex, slão fest, elev 2 vgs gar, ar.116m2. R\$ 260 mil. APV.9020. (ma). www.imoveisempre.com.br.</p> <hr/> <p>3 QUARTOS</p> <hr/> <p>TERTULIANO RÉGO Cr.1098J. F.3203-2800. Plantão sáb/dom. Apto 58m2, sl 2 amb 2/4 sd 1 ste, wc soc coz ar serv ar laz (comp), 2 gar sombra, Repasse. R\$ 70 mil + saldo. R\$ 170 mil. TR18528.</p> <hr/> <p>Morro Branco</p> <hr/> <p>4 QUARTOS ou +</p> <hr/> <p>TERTULIANO RÉGO Cr.1098J. F.3203-2800. Plantão sáb/dom. Apto amplo, 300m2 ar, sl 3 amb, var, sl TV, lav, esc, 4qto/arm (2 sts), wc soc, coz/arm/desp, ar serv, 2 dep emp, 3 gar, lazer, unico. R\$ 550 mil. TR14222.</p> <hr/> <p>3 QUARTOS</p> <hr/> <p>TERTULIANO RÉGO Cr.1098J. F.3203-2800. Plantão sáb/dom. Apto em excel local sl 2 amb/var, 3/4 (1ste), wc soc, demais depts, 2 gar, lado/sombra. R\$ 250 mil. TR17025.</p>	<p>1.1 Cidade Alta</p> <p>Cidade Alta</p> <p>3 QUARTOS</p> <hr/> <p>JM CORRETOR DE IMÓVEIS - C.1959. F.9966-0834/8828-4614. VENDE-SE Apart., perto de tudo, And. baixo, Ldo sombr, 01 Suit (armrs) + 2/4 social, Sla p/2 ambientes, Escritor, Wc Social (blindx), Cozin. (granit + armars), Ar. Serv, Ent. Serv., Acabam.: Ceramic, Granit, blindx, espelhos, luminaria - 01 Vga Garag.- Ar.: 100m2 - R\$ 225 mil. AP2010(sez) www.imoveisempre.com.</p> <hr/> <p>Cidade Satélite</p> <hr/> <p>2 QUARTOS</p> <hr/> <p>TERTULIANO RÉGO Cr.1098J. F.3203-2800. Plantão sáb/dom. Apto excel c/si p/2 amb, 3/4 sd 1 ste, wc soc, ar serv, ar laz, 1 gar, sombra. R\$ 147 mil. TR18184.</p> <hr/> <p>Cidade Verde</p> <hr/> <p>3 QUARTOS</p> <hr/> <p>RESIDENCIAL ITAMARATY Vendo Apto c/ 3/4 sdo 01 ste, BL 27, ap 202, escriturado. N habitado, c/formas. Particular p/ particular. R\$ 130 mil. F:3219-3389/9630-9849</p> <hr/> <p>3 QUARTOS</p> <hr/> <p>JM CORRETOR DE IMÓVEIS - C.1959. F.9966-0834/8828-4614. VENDE-SE ótimo apart and méd exc localiz, 2/4 soc + 1 ste mast (armrs + blindex + granit), var, sl p/2 amb (sanca + lumins), wc soc, coz amerc (armars ar serv/integ), dep comp, pso cer, ficam fixos (armars + espelhos), ar.lazer, s.fest, pisc, churrasq, vig 24 hrs, elev, 1 vg gar, ar priv 72 m2. R\$ 155 mil. APV410(lah)www.imoveisempre.com.br</p> <hr/> <p>Lagoa Nova</p> <hr/> <p>1 QUARTO</p> <hr/> <p>TERTULIANO RÉGO Cr.1098J. F.3203-2800. Plantão sáb/dom. Sl 2 amb, 3/4 sd 1 ste, wc soc, coz, ar serv, ar.lazer, 2 gar. TR18512</p> <hr/> <p>3 QUARTOS</p> <hr/> <p>TERTULIANO RÉGO Cr.1098J. F.3203-2800. Plantão sáb/dom. Apto Em ótima localiz, 45m2, sl 1 ste, coz, ar serv, gar. R\$ 80 mil. TR18564.</p> <hr/> <p>3 QUARTOS</p> <hr/> <p>JM CORRETOR DE IMÓVEIS - C.1959. F.9966-0834/8828-4614. Vende-se Belo Apartam, novo, alto padrão, ar.nobre panorâmico, and méd alto, ldo sombra, fino acab, 3 sts, na ste mast (hidro + closet granit), sl p/3 amb, var, lavab, sl TV, ropeiro, coz (granit), desp, ar serv, dep compl, ent serv, pso porcel, central ar.lazer compl, s festas, pisc, sl ginast, q.poliesp, de pqs, vig 24 hrs, gera, 2 elev, 3 vgs gar, ar 233m2. APV.4047. (mrz). www.imoveisempre.com.br.</p> <hr/> <p>3 QUARTOS</p> <hr/> <p>JM CORRETOR DE IMÓVEIS - C.1959. F.9966-0834/8828-4614. Vende-se abelo apart, ar.nobre, and. méd baixo, ldo sombra, fino acab, 3 sts, sdo 1 master (closet + granit), sl p/2 amb, var incorp, sl, esc, lavabo, roupania, coz. (arm), desp, ar serv, dep compl, pso granit, ficam os fixos, ar.lazer, s.festa, pisc churrasq, vig 24 hrs, gerador, elev, 3 vgs gar, ar 188m2. APV.5065 (abv) www.imoveisempre.com.br.</p> <hr/> <p>4 QUARTOS ou +</p> <hr/> <p>TERTULIANO RÉGO Cr.1098J. F.3203-2800. Plantão sáb/dom. Ótimo apto c/si p/3 amb, lavabo, 4/4 sd 2 sts, coz, ar serv, dep emp, depós, ar laz, 2 gar, sombra. R\$ 580 mil. TR18206</p>	<p>1.1 Neópolis</p> <p>Neópolis</p> <p>2 QUARTOS</p> <hr/> <p>JM CORRETOR DE IMÓVEIS - C.1959. F.9966-0834/8828-4614. Grande Oport, Vende-se excel apart, andar méd baixo, lado sombra, exc entorno (Av.Airton Senna), sl p/amb (var), 1 ste + 1/4 soc, wc soc (blindex + espel), coz (armars + cba granit), ceram, rda tto, 1 vg gar, seg 24 hrs, pisc, churrasq. R\$ 150 mil. APV-3288. www.imoveisempre.com.br.</p> <hr/> <p>3 QUARTOS</p> <hr/> <p>TERTULIANO RÉGO Cr.1098J. F.3203-2800. Plantão sáb/dom. Apto excel c/si p/2 amb, 3/4 sd 1 ste, wc soc, ar serv, ar laz, 1 gar, sombra. R\$ 147 mil. TR18184.</p> <hr/> <p>Nova Parnamirim</p> <hr/> <p>1 QUARTO</p> <hr/> <p>REPASSO - Apto na planta, c/83m2, preço de tabela antiga. Tel.:9950-0128.</p> <hr/> <p>2 QUARTOS</p> <hr/> <p>TERTULIANO RÉGO Cr.1098J. F.3203-2800. Plantão sáb/dom. Apto ótimo, sl p/2 amb, 2/4, wc soc, coz, ar serv, sl fest, 1gar, somb. R\$ 95 mil. TR17703.</p> <hr/> <p>3 QUARTOS</p> <hr/> <p>TERTULIANO RÉGO Cr.1098J. F.3203-2800. Plantão sáb/dom. Novo, sl, 3/4 sds 1 ste, wc soc, coz, ar serv, sl fest, sl jog, churr, quad, play, gar. R\$ 170 mil. TR18331</p> <hr/> <p>Petrópolis</p> <hr/> <p>1 QUARTO</p> <hr/> <p>ALUGA-SE 01 SUÍTE Casa de família em Petrópolis, entrada independente. Ótima localização. F: 3221-5743/3082-9428</p> <hr/> <p>3 QUARTOS</p> <hr/> <p>JM CORRETOR DE IMÓVEIS - C.1959. F.9966-0834/8828-4614. Vende-se abelo apart, ar.nobre, and. méd baixo, ldo sombra, fino acab, 3 sts, sdo 1 master (closet + granit), sl p/2 amb, var incorp, sl, esc, lavabo, roupania, coz. (arm), desp, ar serv, dep compl, pso granit, ficam os fixos, ar.lazer, s.festa, pisc churrasq, vig 24 hrs, gerador, elev, 3 vgs gar, ar 188m2. APV.5065 (abv) www.imoveisempre.com.br.</p> <hr/> <p>4 QUARTOS ou +</p> <hr/> <p>TERTULIANO RÉGO Cr.1098J. F.3203-2800. Plantão sáb/dom. Apto, sl 2 sts sd 1 revers, coz, ar serv, sl fest, sl jog pisc, churr, qdra, play, gar, sombra. R\$ 170 MIL. TR18511.</p>	<p>1.1 Petrópolis</p> <p>Tirol</p> <p>2 QUARTOS</p> <hr/> <p>JM CORRETOR DE IMÓVEIS - C.1959. F.9966-0834/8828-4614. Vende-se Excel Apart, 43 sts + esc, requint, confort, and.méd, móveis fixos, ste mast (closet + blindx + espelhos), sl p/3 amb (estiliz + sanca + moveis fixos), ste (blindx + granito + espel), cpa, coz, ampla (cuba granit), depend, ar serv, 3 vgs gar, pisc, p.ground, slão fsta, 2 elev, port 24 hrs. 200m2 ar.privat. APV.5030 (dn) www.imoveisempre.com.br.</p> <hr/> <p>Tirol</p> <p>2 QUARTOS</p> <hr/> <p>TERTULIANO RÉGO Cr.1098J. F.3203-2800. Plantão sáb/dom. Exc apto, 58m2, sl 2 amb, 2/4 sd 1 ste, wc soc, ar serv, coz, ar serv, sl fest, sl jog, gar. R\$ 170 mil. TR18478.</p> <hr/> <p>3 QUARTOS</p> <hr/> <p>JM CORRETOR DE IMÓVEIS - C.1959. F.9966-0834/8828-4614. Vende-se ótimo apart, ar. nobre, and. méd, ldo sombra, excel, entorno, 2 sts (blindx + granit) + 2/4 soc, naste mast (closet +armars + blindx), roupania, sl p/3 amb(sanc) wc soc, copa coz(armars+granit), ar.serv, ent.serv, dep.comp, pso cer, ficam os fixos (armars + espelhos) vig.24 hrs, 2 elev, 2 vgs gar, ar priv. 170m2. APV.5070 (gpa) www.imoveisempre.com.br.</p> <hr/> <p>Planalto</p> <hr/> <p>2 QUARTOS</p> <hr/> <p>TERTULIANO RÉGO Cr.1098J. F.3203-2800. Plantão sáb/dom. Apto, em const, exc local, sl 2/4, wc soc, demais dep, gar, ac financ. CEF. R\$ 80.700,00. TR.17161.</p> <hr/> <p>Ponta Negra</p> <hr/> <p>3 QUARTOS</p> <hr/> <p>TERTULIANO RÉGO Cr.1098J. F.3203-2800. Plantão sáb/dom. Ót apto c/si p/2 amb, 3/4 sd 1 ste, wc soc, coz amerc, ar.serv, dep emp, ar.lazer, 2 gar, sombra. R\$ 335 mil. TR18197</p> <hr/> <p>Praias</p> <hr/> <p>2 QUARTOS</p> <hr/> <p>TERTULIANO RÉGO Cr.1098J. F.3203-2800. Plantão sáb/dom. Casa, exc, boa localiz, esq, 2 pav, terraço, sl 2 amb, 4/4 (2 sts/2 semi - ste), wc soc, demais dep, 3 gar, lado sombra. R\$ 600 mil. TR17266.</p> <hr/> <p>Ribeira</p> <hr/> <p>2 QUARTOS</p> <hr/> <p>TERTULIANO RÉGO Cr.1098J. F.3203-2800. Plantão sáb/dom. Apto, sl 2 sts sd 1 revers, coz, ar serv, sl fest, sl jog pisc, churr, qdra, play, gar, sombra. R\$ 170 MIL. TR18511.</p> <hr/> <p>San Vale</p> <hr/> <p>2 QUARTOS</p> <hr/> <p>TERTULIANO RÉGO Cr.1098J. F.3203-2800. Plantão sáb/dom. Apto, sl 2/4 sd 1 ste, wc soc, coz, ar serv, ar laz (comp) gar, sombra, repasse, R\$ 140 mil + saldo. R\$ 130 mil. TR18378.</p>	<p>1.1 Tirol</p> <p>Tirol</p> <p>2 QUARTOS</p> <hr/> <p>JM CORRETOR DE IMÓVEIS - C.1959. F.9966-0834/8828-4614. Vende-se Belo Apartam, ar.nobre, andar.méd. alto, ldo sombra, espaç, confort, 4 sts (arm + blindx), ste mast (closet + hidro + blind), sl p/2 amb (ampla + vista panoram), esc, lvabo, cpa, coz (arm + granit), desp, ar serv, dep compl, ent serv, granit, cer, sanca, rda tto, ficam móveis fixos, ar.lazer, s.festa, sauna, pisc, churrasq, vig 24 hrs, gerador, elev, 3 vgs gar, ar 245m2. APV.3155(nc). www.imoveisempre.com.br</p> <hr/> <p>3 QUARTOS</p> <hr/> <p>JM CORRETOR DE IMÓVEIS - C.1959. F.9966-0834/8828-4614. Grande oportunidade, pronto p/ morar, ar. nobre, vende-se excel apart and alto, coração Natal, var, 1 sl 3 amb, lavb, 2 suit + 2 semi-suit, na suite mast (closet + var) copa coz, desp, dep comp, ar serv, porcelan, 3 vg gar, 18m2, sl fest, piscin, parq, churrasq, 2 elev, port 24h. APV.3410(jl). www.imoveisempre.com.br.</p> <hr/> <p>3 QUARTOS</p> <hr/> <p>JM CORRETOR DE IMÓVEIS - C.1959. F.9966-0834/8828-4614. Vende-se ótimo Apart., Area Nobre, And. méd. alto, Ldo Sombr, 3/4 Sendo 1 Suíts Mast. (closet+armars+hidro,blindx), Sla p/3 ambientes, WC Social (blindx+granit), Cozin. (armars + granit), Dispen, Ar. Serv., Ent. Serv., Ent. Serv., Dep. Comp., Pso ceram., Ficam os fixos (armars + espelhos), Ar. Lzer. S. Fests, Piscina, Vig.24 hrs, elevador, 2 Vgas Garag. - Ar. Priv.: 130 m2 - R\$ 315 mil. AP3145(ap) www.imoveisempre.com.br.</p> <hr/> <p>3 QUARTOS</p> <hr/> <p>JM CORRETOR DE IMÓVEIS - C.1959. F.9966-0834/8828-4614. Grande oport, vende-se excel apart and. Alto, prox. tudo, var, 1 sl 2 amb (armars), lavab, 2 semi-stes (armars) + 1 ste mast (closet + armars), escrit (arm), cpa-coz (arm), dep compl, ar serv, gran + cer, 2 vgs, gar 180m2, s.fest, 2 pisc parq, churrasq, 2 elev, port 24 hrs APV.3130 (amc) www.imoveisempre.com.br.</p> <hr/> <p>4 QUARTOS ou +</p> <hr/> <p>JM CORRETOR DE IMÓVEIS - C.1959. F.9966-0834/8828-4614. VENDE-SE Apart., Entorno, perto de tudo, And. baixo, Ldo Sombr, 01 Suit + 2/4 social, Sla p/2 ambientes (varanda + rda teto), Wc Social, Cozin. (granit), Disp, Ar. Serv., Ent. Serv., Dep. Complet, Acabam.: ceramic, Granit, - 01 Vga Garag. - Ar. 120m2 - R\$ 160 mil. AP3165(fsm) www.imoveisempre.com.br.</p> <hr/> <p>4 QUARTOS ou +</p> <hr/> <p>JM CORRETOR DE IMÓVEIS - C.1959. F.9966-0834/8828-4614. VENDE-SE bonito, Apart., Alto padrão, estiliz, ar.nobre, 2 sts + 2/4 soc and méd baixo, ldo sombra, fino acab, 2 sts (closet + armars + blindx) 2/4 soc, esc, c/móveis, bla vista, na ste mast (closet + var incorp + arm + espelhos), sl p/amb, (rda teto + sanca, var, (blindex), wc soc, cpa, coz (mesa e cba granit + arm), desp, arserv, (ampla) + coz aux, wc soc, 1/4 deposit, ent serv, cer, vitrif, ar lazer, s.festas, jogs, pisc, churrasq, parq, vig 24 hrs, gerad, 2 elev, 3 vgs gar, área. 192 m2. AP3145 (ac). www.imoveisempre.com.br.</p> <hr/> <p>4 QUARTOS ou +</p> <hr/> <p>JM CORRETOR DE IMÓVEIS - C.1959. F.9966-0834/8828-4614. Vende-se Belo Apartam, arquitet modern, localiz privileg, andar alto, ldo sombra, estiliz, 4 sts (arm + blindex), ste mast(closet+arm+blindex +gran), sl p/2 amb, estar, jant, var, incorp, escr, lav, roupania, coz, compl, desp, ar serv, ent. serv, dep compl, granit, pso porcel, espelhos, ficam móvs fixos, ar.lazer, s.fests, 2 pisc, vig 24 hrs, gerad, elev, 3 vgs gar, ar.priv. 185m2. APV.3320(vmb)www.imoveisempre.com.br</p>	<p>1.2 Tirol</p> <p>Centro</p> <p>4 QUARTOS ou +</p> <hr/> <p>TERTULIANO RÉGO Cr.1098J. F.3203-2800. Plantão sáb/dom. Casa, ótima em excel local, c/si p/2 amb sd 1 ste, wc soc, coz, ar serv. R\$ 155 mil. TR18146.</p> <hr/> <p>Cidade Alta</p> <hr/> <p>1 QUARTO</p> <hr/> <p>ESCRIT. IMOB. CARLOS CU-NHA C.1073. F:3211.3252/4646. Térreo: Recepção, auditório, palco, sala, wc; 1º andar: 01 são, 03 salas, 02 wc. R\$ 160 mil(quitada)</p> <hr/> <p>Cidade da Esperança</p> <hr/> <p>4 QUARTOS ou +</p> <hr/> <p>TERTULIANO RÉGO Cr.1098J. F.3203-2800. Plantão sáb/dom. duplex, 320m2, ar const, terraço, 4 sls, 7/4 sd 3 sts 2 wcs, 2 coz, 2 ar serv, 2 gar, somb. R\$ 320 mil. TR18566.</p> <hr/> <p>Cidade Verde</p> <hr/> <p>3 QUARTOS</p> <hr/> <p>TERTULIANO RÉGO Cr.1098J. F.3203-2800. Plantão sáb/dom. Sil. 2 amb, lavabo, 3 sts, wc soc, coz, 4 gar, sombra. R\$ 300 mil. TR18279.</p> <hr/> <p>Eucaliptos</p> <hr/> <p>3 QUARTOS</p> <hr/> <p>JM CORRETOR DE IMÓVEIS - C.1959. F.9966-0834/8828-4614. Vende-se exc csa, cond fech, 3/4 sdo 1 ste, closet, 2 pav, 2 vgs gar, sl p/2 amb, esc, copa, coz, desp, ar serv, depend, empr, blindx, pisc, ar.lazer cond compl, port 24 hrs. R\$ 280 mil. CV778 (ac). www.imoveisempre.com.br.</p> <hr/> <p>Igaporã</p> <hr/> <p>3 QUARTOS</p> <hr/> <p>CASA C/3/4 SDO 01 STE Gar p/02 carros, sl, coz, wc, ar serv + wc, 01 kitinete, saneada e asfaltada. R\$ 130 Mil. F:3214-8470</p> <hr/> <p>Lagoa Nova</p> <hr/> <p>3 QUARTOS</p> <hr/> <p>ESCRIT. IMOB. CARLOS CU-NHA C.1073. F:3211.3252/4646. C/02 suítes + 3/4, 03 salas, escrit; despensa, dep, estuacada, recuo, lat. livres. R\$ 400 mil</p>
---	---	--	--	--	---	--

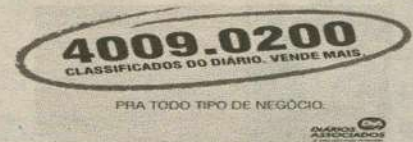

APARTAMENTO EM PETRÓPOLIS
Ed. Chateau Saint Emilion

Repasso apartamento, 9º andar, 3 quartos (02 suítes), 02 vagas de garagem, vista para o Parque das Dunas, área de lazer completa (piscina, churrasqueiras, fitness). Entrega em março de 2011. Repasse + saldo devedor.

Mais informações: 8737-0077.

LOTE EM CONDOMÍNIO FECHADO
Parque Morumbi - Elevado padrão

Repasso lote no condomínio fechado Parque Morumbi. Pronto para construir, 390m², área de lazer impecável (piscinas, churrasqueiras, fitness, quadras, etc). R\$ 75.000,00 + saldo devedor (parcelas de baixo valor).

Mais informações: 8737-0077.

1.2	Nova Parnamirim	1.2	Ponta Negra	1.3	Alecrim	1.3	Lagoa Seca	1.3	Zona Norte	1.4	Praias	1.6	Granjas	2.1	Centro
<p>1 IMÓVEIS Compra e Venda</p>															
1.2	Casa														
<p>Nova Parnamirim 3 QUARTOS</p> <p>JM CORRETOR DE IMÓVEIS - C.1959. F.9966-0834/8828-4614. VENDE-SE Bla. Casa, Cond. Fechado, Alto Padrão, Ar. Nbre, 3 SUÍTS, sendo a Master (varan. Panor. + Sla intim. + closet + blindex + espel.), 2 PAVIMTS, 2 Vgas Garag., Lavabo, 1 Sla ampla p/3 Ambientes, Escritor, Cpa Cozinha (armaz. + granit), Dispen, Ar. Serv., Depend. Empr., Ent. Serv., Ficam fixos, espelh, cerami., granit, Ar. Laz., Privat., Piscina, terraço, Churras., Bar, Jard. c/paisagem. - Ar. Lazer Condom. Complet. Port. 24 hrs. CV885(tj) www.imoveisempre.com.br.</p>															
<p>JM CORRETOR DE IMÓVEIS - C.1959. F.9966-0834/8828-4614. VENDE-SE Exc. Casa, Cond. Fechado, [ótimo Padrão, 3 SUÍTS, Sendo a Master (varand + closet + blindex + armaz.), 2 PAVIMTS, 2 Vgas Garag., Lavbo, 1 Sla ampla p/2 ambientes, Sala TV, Cpa Cozinha, Dispen, Ar. Serv., Depend. Comple., Ficam os fixos, cerâmica, granito, Terraço, Jardim c/paisagem. - Ar. Lazer. Churrasq., Piscina, P.Ground. CV880(pp) www.imoveisempre.com.br</p>															
<p>JM CORRETOR DE IMÓVEIS - C.1959. F.9966-0834/8828-4614. VENDE-SE Exc. Casa, Cidade dos Bosques, Excel. Padrão (cond. Fechado), 4 SUÍTS (varandas + blindex), 2 PAVIMTS, Ar. Social e Servicos, 4 Vgas Garag., Lavbo, Entr. Soci., 1 sla ampla p/2 Ambientes, 2 Jard. Inverno, Cpa Cozinha (armaz + bancados granit), Ar. Serv., Depend. Comple., - Terraço, Soc., Churrasq., Piscina - Sombra, C/Paisagismo www.imoveisempre.com.br. CV 820 (jp)</p>															
<p>JM CORRETOR DE IMÓVEIS - C.1959. F.9966-0834/8828-4614. VENDE-SE exc casa Gren Club (cond fech) 3 ste, 2 pavimts, estilizado, ar soc e serv, 2 vg gar, entr soc, lavb, 1 sla ampla p/ 3 amb, copa coz (ameris + granit) desp, ar serv, dep comp, 3 suít (granit + var) suít mast (closet + var) 1 sl est r int (var) escrit, toda porcelanato, jard, ar, 250m2, CV.847(sp). www.imoveisempre.com.br.</p>															
<p>Petrópolis 2 QUARTOS</p> <p>REIS MAGOS C.1328. F. 3222.4480/3211.2355. Sala, 2/4, wc soc, quintal pequeno. R\$ 130 mil.</p>															
<p>Ponta Negra 3 QUARTOS</p> <p>ESCRIT. IMOB. CARLOS CUNHA C.1073. F.3211.3252/4646. 3/4, sendo 01 suíte, 02 salas, gar, lat. livres, estuc. dependência, piso cerâmica. R\$ 380 mil</p>															
<p>Praias 2 QUARTOS</p> <p>ESCRIT. IMOB. CARLOS CUNHA C.1073. F.3211.3252/4646. PI-RANGI, 1 st. + 2/4, sl, gar (02 autos), armários, lat. livres. R\$ 190 Mil</p>															
<p>San Vale 4 QUARTOS ou +</p> <p>JM CORRETOR DE IMÓVEIS - C.1959. F.9966-0834/8828-4614. VENDE-SE Bla Casa, Ar. Nbre, 2 SUITS + 2 Semi-Suits, 2 Pavimts, 6 Vgas Garag., Terr.: Ar. Scial, 2 Entrad. Soc., 2 Serv., a Sla., p/3 ambientes (c/porta aces. ar. lazer), ceram+porcelan., Sla Star Int., Lavab, Jard. Invern., Suit Csal: Closet + Varand, Jard. Privat., WC(blindex+hidro), 2 Smt-Suits, Closet + WC(blindex), 3ª SUIT: WC (blindex), Cpa Cozin., Ar. Serv., Depend., Depend. Comple., Ar. Lazer: Piscina + Terraço + Churrasq + Jard. c/Paisagismo + Segur., Pavim. Super: 1 Sla TV, Escrit., Varand. - CV. 720 (l) www.imoveisempre.com.br.</p>															
<p>Tirol 3 QUARTOS</p> <p>ESCRIT. IMOB. CARLOS CUNHA C.1073. F.3211.3252/4646. 3/4, 02 salas, cozinha, despensa, est. R\$ 140 Mil (Quitada)</p>															
<p>Lagoa Nova TERTULIANO RÉGO Cr.1098J. F.3203-2800. Plantaio sãb/dom. Excel. Local, ot. p/escrit/clinicas etc... 6 slas, 2wcs, estacion. energia trifásica. R\$ 400 mil. TR11579.</p>															
<p>Pontas Comerciais 1.3 Alecrim ABREU IMÓVEIS - (cod. 222119) Cr. 2639. F.3203-3000. Predio comerc, duplex, subsolo, 180/178m2 constr, financia. R\$ 600 mil. abreu.brbrokers.com.br</p>															
<p>Lagoa Seca TERTULIANO RÉGO Cr.1098J. F.3203-2800. Plantaio sãb/dom. Prédio comerc c/ 2 pav, 2 casas, terr c/ capac p/ 15 carr R\$ 580 mil. TR17945.</p>															
<p>Morro Branco TERTULIANO RÉGO Cr.1098J. F.3203-2800. Plantaio sãb/dom. Exc loc, av princ, 900m2 terreno, 400m2 const, estac, 2 pav, esq, R\$ 750 mil. TR16513.</p>															
<p>Neópolis TERTULIANO RÉGO Cr.1098J. F.3203-2800. Plantaio sãb/dom. Ot p.comerc c/ 4 sls, 3 wcs soc, sombra. R\$ 350 mil. TR18271.</p>															
<p>Parnamirim TERTULIANO RÉGO Cr.1098J. F.3203-2800. Plantaio sãb/dom. Exc investimento, ótm prédio c; 4 aptos, cada apto, c/ sl; var, 2/4, wc soc, coz, á.serv, gar. Todos alugados. R\$ 200 mil. TR15116.</p>															
<p>Petrópolis TERTULIANO RÉGO Cr.1098J. F.3203-2800. Plantaio sãb/dom. ótima sl p/escrit, consult, med 25m2 c/recepção e wc. R\$ 25 mil. TR13858.</p>															
<p>Ponta Negra TERTULIANO RÉGO Cr.1098J. F.3203-2800. Plantaio sãb/dom. Hotel em excel. Local, c/34 aptos, 1.600m2, terr. em funcao toda estrutura, 50 da praia. R\$ 6.500.000,00. TR 16188.</p>															
<p>Praias TERTULIANO RÉGO Cr.1098J. F.3203-2800. Plantaio sãb/dom. Praia de Maracajá - Linda pousada, recém constr. toda estruturada, casa sede, 6 chalés, lazer, 100m da praia, vale a pena conhecer. R\$ 850 mil. TR14661.</p>															
<p>Praias TERTULIANO RÉGO Cr.1098J. F.3203-2800. Plantaio sãb/dom. Praia de Pipa imóvel comerc 564m2 construção, restaurante, residência anexa, estacion R\$ 1.500.000,00. TR17608.</p>															
<p>Praias TERTULIANO RÉGO Cr.1098J. F.3203-2800. Plantaio sãb/dom. Praia do Meio ótm pto comerc, Praia do Meio ótm pto comerc, 2 pavimentos, recepção, várias salas c/ wc. R\$ 280 mil. TR17898</p>															
<p>Ribeira TERTULIANO RÉGO Cr.1098J. F.3203-2800. Plantaio sãb/dom. Prédio comerc, ótm p/ rest, 250m2 área, sl/copa/cof, 5 wc. TR17084.</p>															
<p>Zona Norte TERTULIANO RÉGO Cr.1098J. F.3203-2800. Plantaio sãb/dom. Exc clínica c/ 160m2, 2 recep, 4 sls, wcs, ar serv, depós, área de laboratório c/ banc comerc granito, esq, estacion, em área comerc R\$ 115 mil. TR14495.</p>															
<p>Zona Norte TERTULIANO RÉGO Cr.1098J. F.3203-2800. Plantaio sãb/dom. Otm pto comerc em Macaiba na BR-304 C/ 8 mil m2 R\$ 950 mil. TR18470.</p>															
<p>Outras Localidades TERTULIANO RÉGO Cr.1098J. F.3203-2800. Plantaio sãb/dom. Otm pto comerc em Macaiba na BR-304 C/ 8 mil m2 R\$ 950 mil. TR18470.</p>															
<p>Terrenos e Áreas 1.4 ESCRIT. IMOB. CARLOS CUNHA C.1073. F.3211.3252/4646. GRE- EN CLUB II: 323m2. 70 Mil</p>															
<p>Lagoa Nova JM CORRETOR DE IMÓVEIS - C.1959. F.9966-0834/8828-4614. VENDE-SE Exc. lote 360m2, c/ infraestrutura p/ construção de exc casa fácil acesso, terreno de esq, lat. sãb, escriturado. R\$ 55 mil. www.imoveisempre.com.br. VL.97(s)</p>															
<p>Parnamirim ABREU IMÓVEIS - (cód 224134) Cr. 2639. F.3203-3000. Liberdade - Terr med 360m2, 12mx30m, rede elétrica, bem local, financia. R\$ 40 Mil. abreu.brbrokers.com.br</p>															
<p>San Vale REPASSO LOTE - No Cond. Water- view, fech, c/200m2, infraestrutura completa. R\$ 30 mil. F. 9630-4131.</p>															
<p>Zona Norte TERTULIANO RÉGO Cr.1098J. F.3203-2800. Plantaio sãb/dom. Exc loc, 3150m2 área, na avenida mais movimentada de Nova Natal R\$ 420 mil. TR17752</p>															
<p>Zona Sul JM CORRETOR DE IMÓVEIS - C.1959. F.9966-0834/8828-4614. Ven- de-se ar 3.000m2, c/projeto aprovado e licenciado para const de apartam na Zona Sul de Natal, ár Nobre em plena expansão, ac negociação. www.imoveisempre.com.br ARV-2010(A).</p>															
<p>Outras Localidades VDO TERRENO COND FEHADO - Monte Alegre, 1000m2. R\$ 70 mil. Tel.:9950-0128.</p>															
<p>Rurais 1.6 REIS MAGOS C.1328. F. 3222.4480/3211.2355. Estrada de Macaiba - C/veivo de Tilapia, piso, abastecida c/água mineral, quiosque, 02 chalés c/wc slã c/pia + qto. de despejo, alpendre p/lazer, caixa d'água. 400x78. R\$ 250 mil.</p>															
<p>Granjas TERTULIANO RÉGO Cr.1098J. F.3203-2800. Plantaio sãb/dom. Praia de Tabatinga ótm c/2000m2 Id sombra, cercado, esq, qna, topografia declive R\$ 400 mil. TR18010.</p>															
<p>Praias TERTULIANO RÉGO Cr.1098J. F.3203-2800. Plantaio sãb/dom. Praia de Touro ótm p/ investidores, topografia plana, 5 hect, rua calçada, esq, R\$ 566 mil. TR17981.</p>															
<p>Praias TERTULIANO RÉGO Cr.1098J. F.3203-2800. Plantaio sãb/dom. Praia de Cotovelo terreno plano, Id sombra 1.248m2 área, R\$ 300 mil. TR13083.</p>															
<p>Praias TERTULIANO RÉGO Cr.1098J. F.3203-2800. Plantaio sãb/dom. Praia de Tibau exc terr. 960m2 área rua calçada, murado, plano R\$ 500 mil. TR16087.</p>															
<p>Praias TERTULIANO RÉGO Cr.1098J. F.3203-2800. Plantaio sãb/dom. Redinha ãem av comerc 300m2, topogr plana, murado, sombra R\$ 60 mil. TR18338.</p>															
<p>Praias TERTULIANO RÉGO Cr.1098J. F.3203-2800. Plantaio sãb/dom. Lagoa do Bonfim ótm granja c/ 7.500m2, casa sede, div fruteiras, outra lagoa no meio da propriedade, Recibe imóvel menor como parte de pagto R\$ 300 mil. TR13749</p>															
<p>Praias TERTULIANO RÉGO Cr.1098J. F.3203-2800. Plantaio sãb/dom. Ceará Mirim exc granja 5.400m2 área, dist 16 km de Natal, casa sede c/ 280m2 const, muito conforto, lazer c/ 2 piscinas, toda murada R\$ 800 mil. TR14503.</p>															
<p>Praias TERTULIANO RÉGO Cr.1098J. F.3203-2800. Plantaio sãb/dom. Propried em Vera Cruz c/ 32 hec, casa sede, casa morador, curral, cocheira, mata nat, poço tub, sist irrig, cercada, energ trif, capim corte R\$ 440 mil. TR10185.</p>															
<p>Praias TERTULIANO RÉGO Cr.1098J. F.3203-2800. Plantaio sãb/dom. Exc granja 10.000m2 área, casa sede c/ 4 ste, casa de apoio, 2 piscinas, lago, confira maiores detalhes R\$ 500 mil. TR16269.</p>															
<p>Praias TERTULIANO RÉGO Cr.1098J. F.3203-2800. Plantaio sãb/dom. Extremoz 700m2 ar constr, cs duplex, 4/4 snd 2 ste, ar. lazer, lago art, cerc, poço tub, rio perene, R\$ 1 milhão. TR18345.</p>															
<p>Praias TERTULIANO RÉGO Cr.1098J. F.3203-2800. Plantaio sãb/dom. Parnamirim granja c/ 23 ha, casa sede confortável, piscina, frut div, fonte de água mineral em fase de aprovação. R\$ 500 mil. TR14961.</p>															
<p>Praias TERTULIANO RÉGO Cr.1098J. F.3203-2800. Plantaio sãb/dom. Currais Novos, Cerca- do, Armazém, poço, tubular, curral, cocheira, Barreira, açude. R\$ 120 mil. TR14539.</p>															
<p>Praias TERTULIANO RÉGO Cr.1098J. F.3203-2800. Plantaio sãb/dom. Monte Alegre granja c/ 2 casas, cister e fruteiras, med aprox 5000m2 (exc loc p/ á.lazer) R\$ 95 mil. TR17972.</p>															
<p>Centro ESCRIT. IMOB. CARLOS CUNHA C.1073. F.3211.3252/4646. 2/4, sala, cozinha. R\$ 380,00 + taxas</p>															
<p>Centro TERTULIANO RÉGO Cr.1098J. F.3203-2800. Plantaio sãb/dom. Apto (novo) 56m2, sl 2 amb, 2/4, wc soc, coz, ar serv sl, fest qdra, gar, sombra. R\$ 550,00. TR16705.</p>															
<p>Cidade Satélite 2 QUARTOS</p>															
<p>Emáus 3 QUARTOS</p>															
<p>Emáus REIS MAGOS C.1328. F. 3222.4480/3211.2355. Cond. Ica- ror: var, sla, 3/4 sdo 1 ste, wc soc, Coz, ar de serv. Gar. p/ 1 car R\$ 500,00</p>															
<p>Nova Parnamirim 2 QUARTOS</p>															
<p>Nova Parnamirim TERTULIANO RÉGO Cr.1098J. F.3203-2800. Plantaio sãb/dom. Apto, novo 3/4 sd 1 ste, wc soc, coz, ar serv, ar laz (compl), 1 gar (cob). R\$ 450,00. TR18349.</p>															
<p>Petrópolis 2 QUARTOS</p>															
<p>Petrópolis APARTAMENTO - Aluga-se e salas Centro e Petrópolis c/ 1 e 2/4, sl, coz, wc, gar, de 250,00 a 500,00. R. Vigiário Bartolomeu 594, sl 113. F.3222-3465/ 9431-0239/ 8819-1939.</p>															
<p>Petrópolis 1 QUARTO</p>															
<p>Petrópolis APARTAMENTOS MOBILIADOS Fone: 9982-6226 www.aparttemporada.com.br</p>															

A RÁDIO QUE TEM SOM DE ALEGRIA.

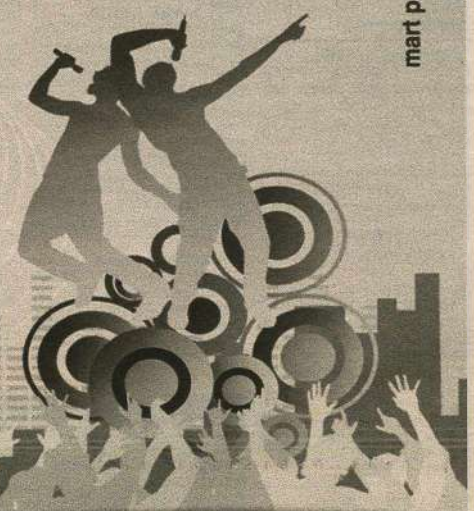

Tá na Clube, tá bom demais.

Clube
97.9 fm

mart pet / daye

<p>2.1 Ponta Negra</p> <p>3 QUARTOS</p> <p>TERTULIANO RÉGO Cr.1098J. F.3203-2800. Plantão sáb/dom. Apto. novo, sl 2 amb, 3/4 1 ste, wc soc, coz, ar serv dep emp, 2 gar, lazer. R\$ 1.200,00. TR10330.</p> <p>ALUGA FÁCIL Casas e Apts para temporada. F: 3219-4095/8849-4359</p>	<p>2.1 Ponta Negra</p> <p>4 QUARTOS ou +</p> <p>TERTULIANO RÉGO Cr.1098J. F.3203-2800. Plantão sáb/dom. 198 m2, sl 3 amb, 4/4 sd, 2 stes, wc soc, coz, ar serv, sl, fest, fitness, pisc, churras, 2 gar. sombra. R\$ 6 mil. TR18453.</p>	<p>2.2 Lagoa Seca</p> <p>1 QUARTO</p> <p>TERTULIANO RÉGO Cr.1098J. F.3203-2800. Plantão sáb/dom. Casa, sl 1/4, wc soc, coz, ar serv, bem conserv, 45m2. R\$ 500,00. TR9475.</p>	<p>2.3 Lagoa Nova</p> <p>Lagoa Nova</p> <p>CENTER MOR Salas/lojas, wc, estacionamento rotativo. Apartir R\$ 500,00. Entre Jaguarari/Prudente.9982.2715</p>	<p>3.1 Chevrolet</p> <p>Chevrolet</p> <p>ASTRA 2.0 2005/2006- 2p, ar, dh, ve, som, te, 53 mil km. R\$ 26 mil. F:9100-1212. Macedo.</p>	<p>3.1 Fiat</p> <p>SIENA FIRE CELEBRATION 1.0, gasolina/álcool, vermelha, 2009, ar, dh, ve, cd, te, desemb. traseiro, som. R\$ 29 mil. Soleil Veículos 8865-0673/ 8843-6007/ 8727-2718.</p>	<p>3.1 Toyota</p> <p>HILUX SRV 4WD Turbo Automática, 3.0, Diesel, prata, DH, ve, cd, ril, al, ca, rei, ABS, te, 4x4, BC, Desemb. traseiro, Farcis de neblina, Air bag duplo, SOM, PA, Ar cond. digital, Limpador traseiro, Banco Traseiro bi-partido, controle de tração, Computador de bordo, Regulagem de altura volante, sensor de estacionamento. 60.000km, 2008, R\$ 125 mil. Soleil Veículos 8865-0673/ 8843-6007/ 8727-2718.</p>
<p>2.2 Casa</p> <p>REIS MAGOS C.1328. F: 3222.4480/3211.2355. Cond. Ruth Galvão; andar alto, var, sla, 2/4 sdo 1 ste, wc soc, coz, ar serv, gar p/1 car e ar. lazer. R\$ 1.100,00</p>	<p>2.2 Casa</p> <p>REIS MAGOS C.1328. F: 3222.4480/3211.2355. Jardim, sla, 2/4, coz, wc soc, ar serv, quinta. R\$ 400,00.</p>	<p>2.2 Casa</p> <p>REIS MAGOS C.1328. F: 3222.4480/3211.2355. Jardim, sla, 2/4, coz, wc soc, ar serv, 5 gar, somb. R\$ 1.200,00. TR18585.</p>	<p>2.2 Casa</p> <p>REIS MAGOS C.1328. F: 3222.4480/3211.2355. Jardim, sla, 2/4, coz, wc soc, ar serv, 5 gar, somb. R\$ 1.200,00. TR18585.</p>	<p>3.1 Fiat</p> <p>IDEA ADVENTURE Lockey 1.8, 2010, 9 mil/km rodados, completo, R\$ 51.900,00. Soleil Veículos 8865-0673/ 8843-6007/ 8727-2718.</p>	<p>3.1 Fiat</p> <p>PAJERO DAKAR 3.2cr, 2010 4x4, top, R\$ 140 mil. Soleil Veículos 8865-0673/ 8843-6007/ 8727-2718.</p>	<p>3.1 Moto</p> <p>GOL 1000 16V, 4p, c/ar, dh, único dono, R\$ 12 mil. Soleil Veículos 8865-0673/ 8843-6007/ 8727-2718.</p>
<p>2.2 Casa</p> <p>REIS MAGOS C.1328. F: 3222.4480/3211.2355. Jardim, sla, 2/4, coz, wc soc, ar serv, 5 gar, somb. R\$ 1.200,00. TR18585.</p>	<p>2.2 Casa</p> <p>REIS MAGOS C.1328. F: 3222.4480/3211.2355. Jardim, sla, 2/4, coz, wc soc, ar serv, 5 gar, somb. R\$ 1.200,00. TR18585.</p>	<p>2.2 Casa</p> <p>REIS MAGOS C.1328. F: 3222.4480/3211.2355. Jardim, sla, 2/4, coz, wc soc, ar serv, 5 gar, somb. R\$ 1.200,00. TR18585.</p>	<p>2.2 Casa</p> <p>REIS MAGOS C.1328. F: 3222.4480/3211.2355. Jardim, sla, 2/4, coz, wc soc, ar serv, 5 gar, somb. R\$ 1.200,00. TR18585.</p>	<p>3.1 Fiat</p> <p>PRISMA MAXX 1.4, gasolina/álcool, branca, 2007, ar, dh, ve, al, te, desemb. traseiro, R\$ 24 mil. Soleil Veículos 8865-0673/ 8843-6007/ 8727-2718.</p>	<p>3.1 Fiat</p> <p>VENDO TRACKER 09 - Completo, teto solar, farol de neblina, preta, 26 mil Km rodados. Motivo viagem. R\$ 50 mil. Tratar com Orlando.F:8823.2657</p>	<p>3.1 Moto</p> <p>GOL 2009 - Ar, ve, tv, R\$ 25.500,00. Robson 9411-7709.</p>
<p>2.2 Casa</p> <p>REIS MAGOS C.1328. F: 3222.4480/3211.2355. Jardim, sla, 2/4, coz, wc soc, ar serv, 5 gar, somb. R\$ 1.200,00. TR18585.</p>	<p>2.2 Casa</p> <p>REIS MAGOS C.1328. F: 3222.4480/3211.2355. Jardim, sla, 2/4, coz, wc soc, ar serv, 5 gar, somb. R\$ 1.200,00. TR18585.</p>	<p>2.2 Casa</p> <p>REIS MAGOS C.1328. F: 3222.4480/3211.2355. Jardim, sla, 2/4, coz, wc soc, ar serv, 5 gar, somb. R\$ 1.200,00. TR18585.</p>	<p>2.2 Casa</p> <p>REIS MAGOS C.1328. F: 3222.4480/3211.2355. Jardim, sla, 2/4, coz, wc soc, ar serv, 5 gar, somb. R\$ 1.200,00. TR18585.</p>	<p>3.1 Fiat</p> <p>MILLE FIRE Flex, 2p, 2007, c/ar, te, al, GNV, R\$ 18.500,00. Soleil Veículos 8865-0673/ 8843-6007/ 8727-2718.</p>	<p>3.1 Fiat</p> <p>CLIO, 00 05 portas, completo em ótimo estado de conservação. F:8836-5566</p>	<p>3.1 Moto</p> <p>YBR 06-Cor verde, semi-nova. R\$ 3.500. 8828-1398/ 9998-6567 C/Paulo Renato.</p>
<p>2.2 Casa</p> <p>REIS MAGOS C.1328. F: 3222.4480/3211.2355. Jardim, sla, 2/4, coz, wc soc, ar serv, 5 gar, somb. R\$ 1.200,00. TR18585.</p>	<p>2.2 Casa</p> <p>REIS MAGOS C.1328. F: 3222.4480/3211.2355. Jardim, sla, 2/4, coz, wc soc, ar serv, 5 gar, somb. R\$ 1.200,00. TR18585.</p>	<p>2.2 Casa</p> <p>REIS MAGOS C.1328. F: 3222.4480/3211.2355. Jardim, sla, 2/4, coz, wc soc, ar serv, 5 gar, somb. R\$ 1.200,00. TR18585.</p>	<p>2.2 Casa</p> <p>REIS MAGOS C.1328. F: 3222.4480/3211.2355. Jardim, sla, 2/4, coz, wc soc, ar serv, 5 gar, somb. R\$ 1.200,00. TR18585.</p>	<p>3.1 Fiat</p> <p>LOGON 2008 - Compl. R\$ 26.900,00. Robson 9411-7709.</p>	<p>3.1 Fiat</p> <p>COROLLA XEI Flex, 1.8, gasolina/álcool, prata, Dh, ve, cd, ril, al, rei, ABS, te, desemb. traseiro, Farcis de neblina, Air bag duplo, som, ar cond. digital, computador de bordo. 2010, 28500km, R\$ 60 mil. Soleil Veículos 8865-0673/ 8843-6007/ 8727-2718.</p>	<p>3.3 Caminhões e Carreta</p> <p>UNO 2006 - C/4 portas, ar. R\$ 17.500,00. Rodrigo 8708-3797/ 9648-9669.</p>

EMPRESA EM PROCESSO DE EXPANSÃO

Contrata para o departamento de Marketing. Exige ensino Médio completo, Iniciativa e Ambição Profissional. Oferece Ascensão rápida, Viagem, Moderno Plano de Carreira, Fixo em Carteira e Premiações por Produtividades. Enviar Currículos com Dados Pessoais até o dia 24/01/11 para o e-mail marketingnatal@gmail.com. F:8141-4300.

USE ESTA ARMA CONTRA O CRIME E A VIOLÊNCIA.

DENUNCIE.

A LIGAÇÃO É GRATUITA E A SUA IDENTIDADE NÃO SERÁ REVELADA.

DISQUE DENUNCIA 0800-84-29-99

DELEGACIA DE TOXICOS 3232.1554

MEMÓRIA ESTUPRO, ROUBO, FURTO, PROSTITUIÇÃO INFANTIL, TRÁFICO DE DROGAS, VIOLÊNCIA INFANTIL OU CONTRA IDOSOS. FAÇA A SUA PARTE

FECOMERCIO RN

EDITAL CONTRIBUIÇÃO SINDICAL 2011

A Federação do Comércio de Bens, Serviços e Turismo do Estado do Rio Grande do Norte - FECOMERCIO - RN, entidade sindical de 2º grau, integrante do Sistema Confederativo de Representação Sindical do Comércio de Bens, Serviços e Turismo, legalmente reconhecida pelo Ministério do trabalho desde 1949, sediada nesta capital na Av. Alexandrino de Alencar, 562 - Alecrim - Natal - RN, CEP 59030-350, inscrita no CNPJ nº 08.417.107/0001-41, detentora do código sindical nº 002.058.00000-0, com base territorial no Estado do Rio Grande do Norte, atendendo ao disposto no artigo 605 da Consolidação das Leis do Trabalho - CLT, informa a todas as empresas integrantes das categorias econômicas do comércio de bens, serviços e turismo, que não possuam uma representação sindical específica, sendo por isso consideradas "inorganizadas", associadas ou não, que o vencimento da contribuição sindical patronal relativa ao exercício de 2011, de acordo com a tabela progressiva por faixa de capital social, conforme obrigatoriedade estabelecida pelos artigos 578 a 591 da Consolidação das Leis do Trabalho - CLT, ocorrerá no dia 31 de janeiro de 2011. Informações sobre valores da tabela e guias de recolhimento poderão ser obtidas através do site: www.fecomercio.com.br; pelo e-mail: fecomercio@fecomercio.com.br ou ainda através dos telefones: (84)3213-2884 / 3213-7393; fax: (84)3213-1521. Após a data de vencimento, o valor da contribuição será acrescido das cominações previstas no artigo 600, da Consolidação das Leis do Trabalho - CLT.

Natal (RN), 14 de janeiro de 2011 **MARCELO FERNANDES DE QUEIROZ** Presidente

2.3 Pontos Comerciais

TERTULIANO RÉGO
Cr.1098J. F.3203-2800. Plantão sáb/dom. Pirangi do Norte - sla, wc soc, ar serv, ldo/sombra. R\$ 300,00. TR12484

MURIÚ ALEX VENDE/TROCA casa c/4/4, alpendre, mobiliada. Na Av. Jacumã, na 2ª rua, Próx. a Fábrica de Gelo. R\$ 100 Mil. F: 3213-0909/9983-5598

2.3 Terrenos e Áreas

TERTULIANO RÉGO
Cr.1098J. F.3203-2800. Plantão sáb/dom. P.com ótimo p/ frigorífico. 64m2, sl 1 wc estac. R\$ 700,00. TR18484.

San Vale

TERTULIANO RÉGO
Cr.1098J. F.3203-2800. Plantão sáb/dom. Terr c/ 1.200m2 ar prolongamento da Prudente. R\$ 1.500,00.. TR14789.

2.3 Alecrim

TERTULIANO RÉGO
Cr.1098J. F.3203-2800. Plantão sáb/dom. P.com ótimo local movim, 6m2 frente/18m2 fundo, 3 estac. R\$ 600,00. TR18220.

Centro

TERTULIANO RÉGO
Cr.1098J. F.3203-2800. Plantão sáb/dom. Exc. loja pronta p/uso, 293m2 área, escrit, 3 wcs, estac. R\$ 2 mil. TR15309.

Cidade Alta

PRÉDIO P/ ESCOLA 13 salas. F: 9911.1819/9986.5525

Cidade Satélite

ALUGO GALPÃO Na Av. Xavantes, nº 130 a 150M da BR 101 c/ 1.200M2 de ar construída, Docap/ descarga, 02 escrit c/ wc e recepção c/ wc. F: 9471-8516

TIROL

TERTULIANO RÉGO
Cr.1098J. F.3203-2800. Plantão sáb/dom. Em ótima localiz 25x25, esq, mur, sombra.R\$ 9 mil. TR15808.

3 VEÍCULOS

3.1 Automóveis

BUGGY COBRA Venda/Troca em ótimo estado. F:8833-6166

VENDO BUGGY Cumbuco 89, novo. R\$ 13.500,00. 9647.9587/ 9954.9147

EDITAL CONTRIBUIÇÃO SINDICAL 2011

O Sindicato do Comércio Varejista de Produtos Farmacêuticos do RN, entidade sindical de primeiro superior, atendendo ao disposto no artigo 605 da Consolidação das Leis do Trabalho - CLT, informa a todas as empresas, associadas ou não, que o vencimento da contribuição sindical patronal, relativa ao exercício de 2011, de acordo com a tabela progressiva por faixa de capital social, conforme obrigatoriedade estabelecida pelos artigos 578 a 591 da Consolidação das Leis do Trabalho - CLT, ocorrerá no dia 31 de janeiro de 2011. Informações sobre valores da tabela e guias de recolhimento poderão ser obtidas através do site: www.fecomercio.com.br; ou através dos telefones: (84)3213-2884 / 3213-7393; fax: (84)3213-1521. Após a data de vencimento, o valor da contribuição será acrescido das cominações previstas no artigo 600, da Consolidação das Leis do Trabalho - CLT.

Natal, (RN) 14 de janeiro de 2011.
Dejalma Lemos da Silva - Presidente.

ANÚNCIOS QUE DISCRIMINEM NÃO É LEGAL

Art. 373-A. Ressalvadas as disposições legais destinadas a corrigir as distorções que afetam o acesso da mulher ao mercado de trabalho e certas especificidades estabelecidas nos acordos trabalhistas, é vedado:

I- Publicar ou fazer publicar anúncio de emprego no qual haja referência ao sexo, à idade, à cor ou situação familiar, salvo quando a natureza da atividade a ser exercida, pública e notoriamente, assim exigir; (Artigo 373-A, inciso I, da CLT)

Art. 1º. Fica proibida a adoção de qualquer prática discriminatória e limitativa para efeito de acesso a relação de emprego, ou sua manutenção, por motivo de sexo, origem, raça, cor, estado civil, situação familiar ou idade, ressalvadas, neste caso, as hipóteses de proteção ao menor previstas no inciso XXXIII, do art. 7º da Constituição Federal. (Art. 1º, Lei nº 9029/95).

ESTADO DA PARAÍBA PREFEITURA MUNICIPAL DE JOÃO PESSOA SECRETARIA DE SAÚDE

AVISO DE LICITAÇÃO

PROCESSO Nº 007/2011 - PREGÃO PRESENCIAL Nº 007/2011
DATA DE ABERTURA: 04/02/2011 - AS 09:00h.
OBJETO: SISTEMA DE REGISTRO DE PREÇOS PARA AQUISIÇÃO DE MATERIAL DE HIGIENE E LIMPEZA GERAL PARA A SECRETARIA MUNICIPAL DE SAÚDE.

A Secretaria de Saúde do Município de João Pessoa, através de seu Pregoeiro Substituto, Sr. José Robson Fausto, nomeado pela Portaria nº 945/10 do Excelentíssimo Senhor Prefeito Municipal, torna público, para conhecimento dos interessados, que fará licitação na modalidade Pregão do tipo Presencial, sob o critério do menor preço por item. O Edital ficará à disposição dos interessados no prazo prescrito na legislação pertinente, na Comissão Setorial de Licitação, situada na Av. Júlia Freire, s/nº, Torre, João Pessoa - PB. Dotação orçamentária prevista para o exercício financeiro de 2010: SUS e ORDINÁRIO. SUPORTE LEGAL: Lei Federal nº 10.520/2002, Decretos Federais nºs. 3.555/2000 e 3.931/2001, Decretos Municipais nºs. 4.985/2003 e 5.717/2006, e, subsidiariamente, Lei nº 8.666/1993. Consultas com o Pregoeiro e a sua equipe de apoio no HORÁRIO ÚNICO de 08:00h às 12:00h, no Fone/Fax: (83) 3214-7937, ou pelo e-mail cel.msmpj@gmail.com.

João Pessoa, 20 de janeiro de 2011.
José Robson Fausto
Pregoeiro Substituto

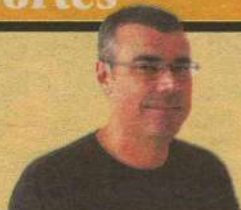

FÁBIO PACHECO

fabiopacheco.m@dabr.com.br

driblecurto

Pobre, João Paulo!

A diretoria do ABC deu um show de profissionalismo em 2010, mas neste ano ainda não conseguiu emplacar uma grande ideia. Parece que o projeto para 2011 é de desmanchar com palavras tudo o que foi feito. É um show de amadorismo a cada semana. Depois de se meter na concessão do terreno pretendido pelo América e Alecrim junto à Prefeitura de Natal e ensaiar a retirada do clube no Campeonato do Nordeste, a diretoria agora resolveu acabar com a carreira de João Paulo. Insinuar que o ídolo da Frasqueira está querendo jogar no América, só porque o seu procurador é Gilberto de Nadai, é de uma

irracionalidade tremenda.

Não sei de quem partiu a asneira, mas o golpe baixo tem como principal finalidade jogar o atleta contra a torcida e isso não se faz com profissional nenhum, principalmente com João Paulo, um garoto humilde e batalhador, que tem contrato assinado até 2012 com o ABC e uma multa rescisória no valor de meio milhão de reais. Os dirigentes alvinegros precisam pensar melhor antes de falar, refletir melhor sobre o seu papel no clube e no futebol potiguar, pois não estamos em período de guerra. Muito pelo contrário, estamos trabalhando pelo profissionalismo e a volta da paz nos estádios.

Adversário errado

Se o ABC queria vencer o primeiro amistoso do ano, deveria ter escolhido outro adversário. Como é que um time que só realizou dois coletivos conseguiria vencer uma equipe uruguaia em excursão pelo Brasil. Era óbvio que não venceria. Leandro Campos fez muito bem ao desconsiderar o resultado, pois sabe que ainda falta muita coisa para o time, principalmente ritmo de jogo.

Dá-lhe Verdão!

O Verdão Maravilha também não foi bem no segundo amistoso da pré-temporada. Jogando no estádio Machado, o time de Ferdinando Teixeira não

passou de empate em 1 a 1 contra a seleção de bairros. O meia Fabinho foi o autor do gol esmeraldino.

Equilibrado

Santa Cruz e Baraúnas fizeram um amistoso bastante disputado na última quarta-feira, no estádio Iberezão. Apesar do equilíbrio, o time de Wassil Mendes acabou levando a melhor, vencendo por 4 a 3. Os gols do Leão foram marcados por Robertinho, Índio e Adalgiso Pittbull, enquanto Jonatha, Didi, Quirino e Alvim marcaram para o clube de Tomba. As duas equipes voltam a se enfrentar no dia 23, às 16h, no estádio Dr. Gentil Fernandes, em Areia Branca.

Virou estátua

O falecido polvo Paul, o oráculo da Copa do Mundo da África do Sul, ganhou um monumento de mais de dois metros de altura em Oberhausen, no oeste da Alemanha. A estátua, financiada pelos empregados do aquário Sea Life, é a imagem do polvo abraçando uma bola de futebol.



EFE/BERND THISSSEN

Novo Messi

O Porto está muito perto de concretizar a contratação do argentino com ascendência paraguaia Juan Manuel Iturbe, apelidado de "novo Messi". O meia-atacante de 17 anos, que joga pelo Quilmes e atualmente está no Peru defendendo a seleção de seu país no Campeonato Sul-Americano Sub-20, é também objeto de interesse de outros grandes europeus, como Manchester United, Real Madrid, Tottenham e Roma. A nova promessa está avaliada em 3,5 milhões de euros.

Festa em Mossoró

Uma espetacular notícia para os torcedores do Baraúnas e Potiguar. O Corpo de Bombeiros aprovou o projeto de combate a incêndio e pânico do Nogueirão, a parte mais complicada para a liberação de um estádio. Agora falta apenas marcar o dia da vitória para a liberação do campo, interditado há um ano.

Inter vende seu talismã

EFE/NECO VARELLA

Colorado negocia Giuliano por R\$ 22 milhões para o futebol da Ucrânia

Após o presidente Giovanni Luigi confirmar que um grande jogador seria vendido nesta semana, o site colorado confirma a informação que o Giuliano foi o escolhido para ser negociado e equilibrar as finanças do bicampeão da América. O meia viaja amanhã para a Ucrânia, onde realizará exames médicos no seu novo clube, o Dnipro.

O melhor jogador da Libertadores sairá do Beira-Rio por 10 milhões de euros (R\$ 22,5 milhões). O grupo político que gere o Inter desde 2002 defende a necessidade de uma venda de grande porte por ano. Segundo os dirigentes, as finanças ficariam comprometidas se o clube não negociasse algum jogador. Em um histórico recente, jogadores como Alexandre Pato, Nilmar e outros também passaram por isso.

Giuliano chegou ao clube no início de 2009. Na última temporada, o meia foi importante para o Colorado conquistar a Libertadores. Mesmo sendo reserva, conseguiu chegar à marca de seis gols pelo Inter na competição, assinalando em jogos como Inter x São Paulo, no Beira-Rio, e na quartas de final contra o Estudiantes, na Argentina.



Meia colorado (D) foi o artilheiro da equipe na conquista do bicampeonato da Libertadores de 2010

PALMEIRAS

NOVO PRESIDENTE NÃO PROMETE REFORÇOS

A mudança na diretoria do Palmeiras não significa que o clube investirá pesado na chegada de reforços para a temporada 2011. Ciente dos problemas financeiros que o clube atravessa, o novo vice-presidente de Futebol Roberto Frizzo promete muito cuidado para contratar e quer conversar com a comissão técnica para traçar metas. "Quando você está em um momento sensível, acaba dobrando o peso que essa contratação tem de carregar. Temos de pensar com tranquilidade e inteligência. Precisamos saber quanto podemos pagar. Isso tem que ser visto com equilíbrio e viabilidade porque o clube está desgastado financeiramente. Nós temos que buscar o que o clube puder pagar", disse o dirigente que quer tomar conhecimento das reais condições de investimento do clube para depois conversar com o técnico Luiz Felipe Scolari sobre quem buscar no mercado. Luiz Gonzaga Belluzzo deixa a presidência com uma dívida alta, cerca de R\$ 150 milhões, e problemas no pagamento dos salários do elenco.

Joana Lima/Esp./DN/D.A Press

EDITOR >> Fábio Pacheco (fabiopacheco.rr@dabr.com.br) esportes.rr@dabr.com.br



Leandro Campos admite mexer no meio-campo e no miolo da zaga alvinegra

É hora de mudar!

Ana Amaral/DN/D.A Press

Técnico do ABC reprova apresentação no amistoso internacional e promete modificações na equipe

Bruno Vasconcelos

Apesar de ter sido apenas o primeiro "teste" do ano e não valer pontos, a derrota por 3 a 1 para o River Plate do Uruguai na última quarta-feira, em pleno Frasqueirão, deixou a comissão técnica do ABC mais atenta para algumas correções que precisam ser feitas antes da estreia do Estadual. O técnico Leandro Campos assumiu que as falhas durante o amistoso internacional superaram a expectativa dele e que deverá fazer novos testes no jogo contra o Botafogo da Paraíba, amanhã, em João Pessoa.

Leandro Campos destacou a importância do amistoso contra o River como forma de avaliação do time. "Na derrota é possível tirar mais lições do que na vitória. O momento de perder é agora. Claro que não era nossa intenção, mas foi muito importante em vários aspectos", explica Leandro. O técnico pede que a torcida tenha paciência por se tratar do início da preparação do time e que novos testes precisam ser feitos antes da estreia no estadual. "Vamos aproveitar o amistoso contra o Botafogo no sábado para fazer algumas modificações na equipe", ressalta.

Duas mudanças já foram confirmadas pelo treinador do alvinegro. Jackson entrará no meio de campo no lugar de Pio para dividir o meio de campo com Cascata. Outra novidade será na defesa. O zagueiro Alessandro começará jogando, mas o técnico não disse quem sai, se Tiago Garça ou Leonardo. Também é certa a entrada no segundo tempo do também zagueiro Irineu, que fará sua estreia com a camisa do ABC. O local do amistoso do alvinegro contra o Botafogo da Paraíba foi modificado ontem. A direção do ABC confirmou que o jogo será realizado no Estádio da Graça, no bairro de Cruz das Armas, e não no estádio Almeidão.

Sub-17 segue invicto
O ABC conquistou mais um bom resultado na 1ª Copa Rio Preto Internacional de Futebol Sub-17. Jogando ontem pela manhã, o alvinegro enfrentou o Vasco/RJ, pela 2ª rodada da competição, e ficou no empate em 1 a 1. O gol abecedista foi marcado pelo meia Denner. O time potiguar fez mais uma boa par-

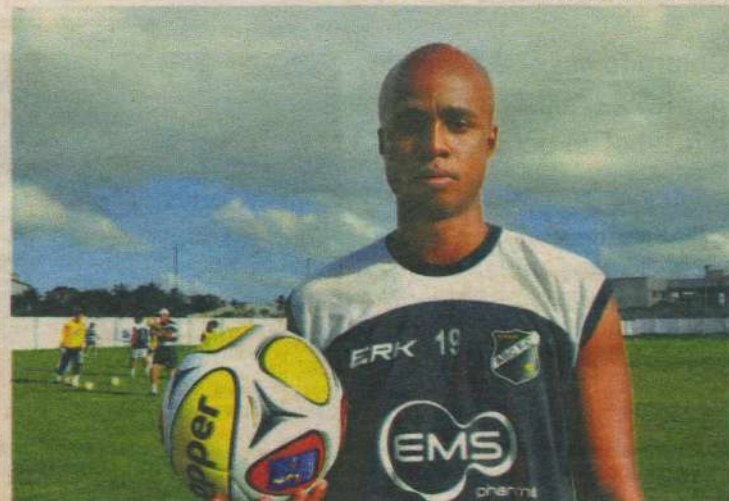

Zagueiro Irineu deve ter sua primeira chance no sábado contra o Botafogo

tida na competição. O gol do ABC surgiu após uma bela jogada do atacante Felipe Bezerra, que saiu levando toda a zaga vascaína, entrou na área e sofreu pênalti. Denner co-

brou e marcou o seu segundo gol na competição. O próximo desafio é amanhã, contra o Internacional/RS, às 10h (horário de Natal), no estádio das Laranjeiras.

AMÉRICA

Presidente confirma Souza nas bases

O presidente do América, Clóvis Emídio, confirmou ontem que o ex-jogador Souza irá assumir as categorias de base alvirrubra. Inicialmente o eterno ídolo americano, ao lado do empresário Gil-

berto de Nadai, irá administrar a escolinha de futebol do América e a categoria sub-13. "Chegamos a um acordo e tenho certeza que a experiência de Souza e Gilberto só irão fortalecer ainda mais as

bases do América", comemorou Clóvis Emídio. O presidente ainda esclareceu que as categorias sub-16, sub-17 e sub-18 continuarão sendo administradas pelo América e que está em busca de

parcerias para ampliar o trabalho. Já sobre o projeto Fábrica de Craques, Clóvis Emídio confirmou que o clube está na fase de arrecadação de verbas, já que o projeto foi prorrogado.

Frankie Marcone/DN/D.A Press



Ídolo vai comandar a categoria Sub-13