

# DIÁRIO de NATAL

DOMINGO Natal, 16 de janeiro de 2011

www.diariodenatal.com.br

R\$ 1,00

FUNDADOR DOS DIÁRIOS ASSOCIADOS: ASSIS CHATEAUBRIAND

Compre o Diário de Natal deste domingo e, com mais R\$ 1, leve a revista *AquiTV*

**SAÚDE //** Entidade espera contar com a sensibilidade da classe política do RN para captar os recursos necessários e viabilizar o projeto, seja por meio de empréstimo no BNDES ou emenda parlamentar. Obras foram orçadas em US\$ 40 milhões. PÁGINA 15

## LIGA SEM VERBA PARA NOVO HOSPITAL DO CÂNCER

Fotos: Fábio Cortez/DN/D.A.Press



### PROBLEMAS NA PRAIA

Além do mau cheiro provocado pelo despejo clandestino de dejetos na areia de Ponta Negra, banhistas ainda se deparam com preços abusivos cobrados pelos comerciantes. PÁGINA 14



### OPOSIÇÃO É MAIORIA NA ASSEMBLEIA LEGISLATIVA

Apesar da vitória em primeiro turno, a governadora Rosalba Ciarlini (DEM) tem hoje, em sua base, apenas 11 dos 24 deputados estaduais.

O secretário-chefe do Gabinete Civil, Paulo de Tarso Fernandes, garante que não haverá barganha para atrair opositores. PÁGINA 3

### PROFESSOR

EDUCAR NÃO É O DESEJO DE MUITOS

Falta de valorização profissional e de infraestrutura básica afugentam estudantes que se preparam para escolher a profissão.

PÁGINA 13



Fábio Cortez/DN/D.A.Press

### À ESPERA DO FIC

Dezessete projetos aprovados em outubro do ano passado pelo Fundo de Incentivo à Cultura ainda aguardam recursos. PÁGINA 19

### MACHADINHO

Presidente do Conselho Estadual de Esportes, Fernando Nesi, planeja erguer um novo ginásio, caso o atual seja demolido. PÁGINA 32

### >> EM BUSCA DA FAMA

A modelo mossoroense Thays Viana, 17, deu mais um passo rumo ao sonho de ser uma grande top ao desfilarm no Fashion Rio. PÁGINA 17

Joymodelmanagement.com/Reprodução da Internet

ISSN 1415-4560



redação 4009.0150 atendimento ao assinante 4009.0220 classificados 4009.0200 comercial 4009.0173

DIÁRIOS ASSOCIADOS D.A.

## PROUNI

Inscrições  
começam  
quarta-feira

Começam na próxima quarta-feira as inscrições para o Programa Universidade para Todos (ProUni). Os interessados em concorrer a uma bolsa de estudos em instituições privadas de ensino superior deverão se inscrever pelo site do Ministério da Educação (MEC), de 19 a 21 de janeiro. O número de bolsas que serão oferecidas no primeiro semestre de 2011. O benefício pode custear 50% ou 100% da mensalidade em faculdades que participam do programa. Para concorrer a uma bolsa, o estudante precisa ter cursado todo o ensino médio em escola pública e participado do Enem 2010. 748 mil já tiveram acesso ao Enem desde 2005.

## GOVERNO DILMA

Economia  
deve crescer  
5,9% ao ano

A área econômica do governo estima um crescimento médio anual de 5,9% durante o governo da presidenta Dilma Rousseff, um percentual superior ao registrado nos dois mandatos do ex-presidente Luiz Inácio Lula da Silva.

A estimativa é iniciar com uma taxa de crescimento de 5% em 2011, subindo para 5,5% em 2012 e 6,5% nos anos de 2013 e 2014. Os dados foram apresentados pelo ministro da Fazenda, Guido Mantega, na primeira reunião ministerial convocada pela presidenta Dilma Rousseff.

## Índice

economia	08
ciudades	13
muito	18
televisão	21
novelas	22
brasil	27
mundos	28
opinião	24
esportes	32

o tempo hoje

## NATAL //

Nublado a parcialmente nublado com possibilidade de chuva em áreas isoladas.

## RIO GRANDE DO NORTE //

Nublado a parcialmente nublado. Possibilidade de chuva em áreas isoladas do litoral leste.

## tábua de marés

LUA Crescente

14:09 3.0  
01:49 2.7  
07:58 1.1  
20:32 0.7Inspar faz esclarecimento  
sobre chip eletrônico

**Equipamento fornecerá informações sobre o veículo, servindo como instrumento de fiscalização**

O consórcio Inspar, vencedor da licitação para a realização da inspeção veicular ambiental no Rio Grande do Norte, divulgou um comunicado à imprensa com o objetivo de esclarecer dúvidas sobre o procedimento, principalmente sobre a instalação do chip eletrônico a ser instalado nos veículos. Segundo o comunicado, diferentemente do selo utilizado na cidade de São Paulo – um adesivo plástico afixado ao vidro dos veículos – o que será utilizado no estado é uma placa eletrônica complexa.

O chip a ser utilizado no RN se utiliza da tecnologia RFID (Identificação por Rádio Frequência) para armazenar dados e funcionar como instrumento de fiscalização. O aparelho será captado por antenas de rádio frequência disponibilizadas pelo Inspar e instaladas em todas as regiões do estado, com o objetivo de armazenar todas as informações referentes ao veículo.

Quanto ao custo do chip, fixado



Equipamentos armazena dados dos veículos, que serão captados por 32 antenas de rádio e coletores portáteis



em R\$ 45, o consórcio Inspar ressalta que o valor será cobrado a cada cinco anos, deixando o custo anual da placa eletrônica por R\$ 9. Durante esse tempo, o usuário ainda terá uma garantia que dá direito à substituição gratuita do aparelho em caso de eventuais problemas de fabricação ou instalação. O RN está sendo pioneiro nessa tecnologia.

Além das antenas concentradoras, o consórcio Inspar fornecerá 150 coletores de dados portáteis

de medição para que os órgãos fiscalizadores possam, mesmo com o veículo em movimento, saber se o mesmo está inspecionado, se tem algum problema legal ou se está emplacado. Nesse aspecto, o chip é um instrumento de fiscalização à disposição do poder público, que inclusive poderá auxiliar a polícia na busca de carros roubados ou que por ventura se envolvam em assaltos, além de diminuir as fraudes, como adulteração de chassi e não pagamento de IPVA.

Nos carros e caminhões o chip será afixado na parte interna do pára-brisa, enquanto nas motos ele é colocado na parte do chassi. Em caso de remoção da placa eletrônica do lugar onde foi originalmente instalada, o aparelho é desativado e perde a funcionalidade.

Além das antenas que serão instaladas no estado e dos coletores que serão doados, é preciso o próprio chip e as estações de gravação, que inserem na placa eletrônica todos os dados do veículo.

## ENSINO SUPERIOR

Mais de 200 vagas na UFRN serão  
preenchidas por classificados no Enem

A Universidade Federal do Rio Grande do Norte (UFRN) publicou edital do processo seletivo de ingresso em seis cursos de graduação através do Sistema de Seleção Unificada (SiSU) para o ano de 2011. De acordo com o edital, publicado no site da Pró-reitoria de Graduação, esse processo se dará, exclusivamente, com base no resultado do Exame Nacional do Ensino Médio (Enem), no exercício de 2010, publicado na última sexta-feira, e para os candidatos inscritos no SiSU.

São disponibilizadas 245 vagas

para o primeiro período letivo de 2011, distribuídas nos cursos de Agronomia (40 vagas), Engenharia Florestal (40 vagas), Engenharia de Software (40 vagas), Geofísica (45 vagas), Zootecnia (40 vagas) e Gestão Hospitalar (40 vagas). A classificação será feita por ordem decrescente da nota final do Enem no curso inscrito no Sistema de Seleção Unificada (SiSU).

As vagas eventualmente não ocupadas ao fim do processo de convocação serão preenchidas mediante utilização da lista de espera

disponibilizada pelo SiSU. Para candidatos que tenham cursado, na rede pública, os últimos anos do ensino fundamental e todo o ensino médio, será acrescido 10% à nota final do Enem. A medida faz parte da política institucional de inclusão social e compromisso com o desenvolvimento regional.

O cadastramento dos candidatos selecionados para a UFRN por meio do SiSU ocorrerá nos seguintes períodos: 1ª chamada (de 25 a 27 de janeiro), 2ª chamada (três a quatro de fevereiro) e a 3ª chama-

da (dias 11 e 14 de fevereiro). O processo de cadastramento ocorrerá das 8h às 11h e das 14h às 17h, no Departamento de Administração Escolar (DAE) da Pró-reitoria de Graduação da UFRN, localizado na Reitoria do Campus Central, em Natal.

A matrícula dos alunos classificados e cadastrados será realizada nas coordenações dos respectivos cursos, nos seus horários de expediente, no período de 3 a 9 de fevereiro, para os cadastrados em 1ª e 2ª chamadas.

Fotos: Consórcio Inspar/Divulgação

# Rosalba em **minoría** na AL

**Com apenas 11 dos 24 deputados na base governista, secretário diz que governo não vai "cooptar" a oposição**

Allan Darlyson  
allandarlyson.m@dabr.com.br

Apesar de não ter conseguido eleger a maioria dos deputados estaduais, a governadora Rosalba Ciarlini (DEM) ainda não articulou a ampliação da sua bancada na Assembleia Legislativa (AL). Apenas 11 dos 24 parlamentares eleitos para a próxima legislatura apoiaram a candidatura da democrata nas eleições do ano passado. Para garantir a aprovação dos projetos, a governadora terá que ter um bom diálogo com a bancada oposicionista. Ela ainda não demonstrou preocupação em relação a isso.

De acordo com o secretário-

chefe do Gabinete Civil, Paulo de Tarso Fernandes, mesmo tendo minoria na Assembleia, o governo não vai tentar cooptar deputados da oposição para a base governista. "Não vai haver barganha política. O governo não vai oferecer cargos para que deputados de oposição venham a nos apoiar. Não haverá nenhuma atitude que vá de encontro o pensamento republicano de honestidade e transparência", declarou o secretário.

Os deputados estaduais que apoiaram a candidatura de Rosalba e formarão a sua base de apoio são: Antônio Jácome (PMN), Walter Alves (PMDB), Gilson Moura (PV), Ricardo Motta (PMN), Gesane Marinho (PMN), Getúlio Rego (DEM), Dibson Nasser (PSDB), Leonardo Nogueira (DEM), Vivaldo Costa (PR), José Dias (PMDB) e Raimundo Fernandes (PMN). A governadora escolheu entre eles quem será o seu líder no legislativo.

A oposição, pelo menos inicialmente, será formada pelos parla-

## Robinson ajudará na articulação



Governadora não tem pressa para inverter correlação de forças na Assembleia

mentares Ezequiel Ferreira (PTB), Luiz Antônio de Farias - Tomba (PSB), Nélder Queiroz (PMDB), Gustavo Carvalho (PSB), Larissa Rosado (PSB), Márcia Maia (PSB), Gustavo Fernandes (PMDB), George Soares (PR), Hermano Moraes (PMDB), Fábio Dantas (PHS), Poti Júnior (PMDB), Agnelo Alves (PDT), Fernando Mineiro (PT). Apesar de ser maioria, nem os oposicionistas acreditam que o quadro permaneça assim durante todo o governo.

O secretário de Rosalba avi-

sou que, em vez de reverter os números na AL ao seu favor, a governadora trabalhará para construir uma relação harmônica com a Casa. "Não há nenhuma sofreguidão do governo para ter maioria na Assembleia. A governadora confia no espírito público dos parlamentares, para votar os projetos com interesse no desenvolvimento do Estado", afirmou. Paulo disse ainda que o vice-governador Robinson Faria (PMN) atuará na articulação do Executivo com os deputados.

## QUADRO ATUAL

### Base Governista

- Antônio Jácome (PMN)
- Walter Alves (PMDB)
- Gilson Moura (PV)
- Ricardo Motta (PMN)
- Gesane Marinho (PMN)
- Getúlio Rego (DEM)
- Dibson Nasser (PSDB)
- Leonardo Nogueira (DEM)
- Vivaldo Costa (PR)
- José Dias (PMDB)
- Raimundo Fernandes (PMN)

### Bancada de Oposição

- Ezequiel Ferreira (PTB)
- Tomba (PSB)
- Nélder Queiroz (PMDB)
- Gustavo Carvalho (PSB)
- Larissa Rosado (PSB)
- Márcia Maia (PSB)
- Gustavo Fernandes (PMDB)
- George Soares (PR)
- Hermano Moraes (PMDB)
- Fábio Dantas (PHS)
- Poti Júnior (PMDB)
- Agnelo Alves (PDT)
- Fernando Mineiro (PT)

## Getúlio: maioria é necessária

Ao contrário do que Paulo de Tarso apontou como a postura que o governo Rosalba terá diante do legislativo, o deputado estadual Getúlio Rego (DEM), cotado para assumir a liderança da governadora na Assembleia Legislativa (AL), declarou, em entrevista ao Diário de Natal, que Rosalba precisa aumentar sua bancada na Casa. "É necessário ter maioria para aprovar as matérias de in-

teresse do governo", afirmou. De acordo com o parlamentar, a governadora terá dificuldades para aprovar uma eventual reforma administrativa, como também mudanças no orçamento, empréstimos e operações jurídicas, caso não tenha uma bancada forte. "Nós só elegemos 11 deputados. Precisamos reverter os números atuais para garantir a governabilidade de Rosalba", reforçou o deputado.

Questionado sobre a possibilidade de assumir a liderança do governo na AL, Getúlio disse que "essa é uma decisão de Rosalba". O deputado adiantou que não pretende ocupar cargos na mesa diretora da Casa. Ele disse que começará a se envolver nas articulações políticas envolvendo o legislativo nesta semana, quando vai da região Oeste, onde passou as férias, para Natal.

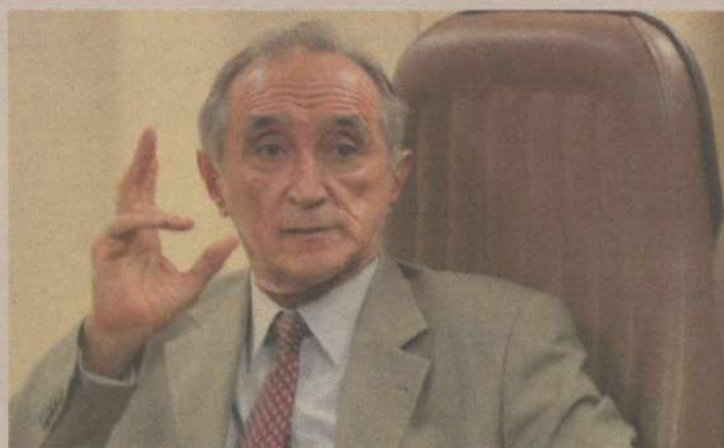

Democrata está cotado para assumir a liderança do governo na AL

## Disputa pela mesa diretora

Faltando menos de 15 dias para a posse dos novos deputados estaduais e a eleição da nova mesa diretora da Assembleia Legislativa (AL), o deputado estadual Ricardo Motta (PMN) desponta como nome de consenso para assumir a presidência da Casa. Os deputados Antônio Jácome (PMN) e Raimundo Fernandes (PMN), que também pleiteavam o cargo, declararam apoio ao colega de partido.

A disputa agora é pelos demais cargos da mesa diretora. A 1ª secretaria é o cargo mais cobiçado. O PMDB argumenta que deve ficar com a vaga pelo fato de ter a maior bancada, composta por seis parlamentares. O aspirante do partido é o deputado Poti Júnior. Pelo PMN, Raimundo Fernandes deseja ocupar a função. O PSB reivindica a função para o deputado Gustavo Carvalho cobrando espaços para a oposição.

Outra vaga de destaque na mesa é a primeira vice-presidência. O cargo é pleiteado pelo DEM, que tem como indicação o deputado Leonardo Nogueira. No entanto, pode acabar servindo como prêmio se consolo para quem não ficar com a primeira secretaria. No último biênio, a função foi exercida pela deputada Márcia Maia (PSB), que assumiu a presidência no início deste mês.



Poti Júnior: PMDB reivindica a 1ª secretaria por ter a maior bancada

Eduardo Maia/DN/D.A. Press

Eduardo Maia/DN/D.A. Press

JULISKA AZEVEDO (INTERINA)

juliskaazevedo.rn@dabr.com.br

## Observatório DN

## Critério técnico

O senador Garibaldi Filho (PMDB) começou as nomeações no Ministério da Previdência levando fiéis escudeiros potiguaros para sua assessoria direta e nomes de reconhecimento técnico nacional para os cargos mais espinhosos. Para sua chefia de gabinete, assumiu Lindolfo Sales, ex-secretário de Planejamento dos governos Garibaldi. Já o ex-secretário de Administração, Jaime Mariz, assumiu a secretaria de Políticas de Previdência Complementar. O jornalista José Wilde deixa o trabalho no Senado para comandar a área de comunicação do ministério. O gaúcho Mauro Hauschild, chefe de gabinete do

ministro Dias Toffoli, do Supremo Tribunal Federal (STF), será o novo presidente do INSS. Ele é técnico e servidor de carreira da entidade. As nomeações saíram no Diário Oficial de sexta-feira. Apesar da nova vida como ministro, Garibaldi tem conseguido manter a prática de vir ao estado aos finais de semana durante janeiro. Mas já se prepara para a mudança com uma rotina de viagens pelo país, com o início das comemorações dos 84 da previdência brasileira, no final de janeiro, que vão exigir sua presença em várias cidades e devem tirar o senador do encerramento do veraneio no estado.

- O ministro da Ciência e Tecnologia, Aluizio Mercadante, virá a Natal amanhã para conhecer o Instituto de Neurociências. Além da visita à instituição, Mercadante será recebido pela governadora e concederá entrevista à imprensa.
- Apesar da vastidão de seguidores políticos do histórico de mandatos como deputado, Robinson está privilegiando os currículos para montar a estrutura da pasta. Um dos cargos que ainda está em aberto é a chefia de gabinete da Semarh.
- O vice-governador e secretário de Recursos Hídricos e Meio Ambiente, Robinson Faria (PMN), está agradando aos servidores com a escolha de técnicos de carreira para as principais funções de assessoramento do órgão.
- A governadora afirmou a diretora do Instituto de Desenvolvimento da Educação, Cláudia Santa Rosa, que pretende visitar uma das escolas do estado onde são desenvolvidos os projetos de promoção à leitura implantados pela ONG.

## Expectativa

O deputado Fernando Mineiro, que tira uns dias de férias, é um dos poucos de quem se espera uma oposição atuante e articulada no plenário da Assembleia Legislativa, a partir de fevereiro. Único representante do PT na casa, Mineiro é uma das vozes que poderá se levantar para defender a gestão anterior, em um momento que ninguém tem tido essa coragem.



Dalaine Nunes/DN/D.A. Press

## Uma só

A governadora Rosalba Ciarlini (DEM) andou comentando que deseja ter apenas uma secretária de Educação para a sua administração – referência indireta ao troca-troca de titulares na pasta nas últimas gestões. A escolhida, a futura secretária de Educação Betânia Ramalho, ainda não foi empossada formalmente, mas já toma pé do trabalho na pasta.

## Municípios

O prefeito de Lajes, Benes Leocádio e o prefeito de São Gonçalo, Jaime Calado assumem amanhã o novo mandato na diretoria da Federação dos Municípios do RN (Femurn), até janeiro de 2013. O primeiro secretário da entidade será o prefeito de São Miguel do Gostoso, Miguel Teixeira. A solenidade será às 10h, na nova sede da entidade, em Candelária.

# Tesoura "adestrada" poupa Dilma

**Definição dos cortes levará em conta parâmetros políticos para evitar turbulências**

Mais agressivo do que o que vem sendo anunciado até agora, o corte no Orçamento 2011 deverá respingar em áreas estratégicas. Com base em relatórios preliminares enviados pelos órgãos ao Ministério do Planejamento, técnicos do governo rascunham como será a tesourada, quais projetos vão ser sacrificados e quais verbas podem esperar por liberação. Diferentemente de anos anteriores, a análise não é estritamente financeira. Para preservar a presidente Dilma Rousseff, o congelamento também será alvo de um criterioso julgamento político.

O governo ainda não definiu o valor que será contingenciado do Orçamento da União, informou a ministra do Planeja-

mento, Miriam Belchior, após a primeira reunião ministerial do governo Dilma Rousseff. O montante ainda não foi definido porque a peça orçamentária ainda não chegou ao Executivo, após a aprovação pelo Congresso, o que deve ocorrer nesta semana. "Não houve definição quanto a isso. Nós sequer discutimos com a presidenta e qualquer cenário de número que se levante é mera especulação", disse Belchior. De acordo com ela, o Orçamento deve ser sancionado pela presidente no início de fevereiro. Enquanto não há definição dos cortes, a ordem do governo, segundo a ministra do Planejamento, é hierarquizar os gastos, definindo o que é prioritário e o que pode esperar.

O ministro da Casa Civil, Antônio Palocci, foi escalado para fazer o contraponto ao contingenciamento recomendado pela área econômica. Apesar de admitir nos bastidores dificul-



Ronaldo de Oliveira/CB/D.A. Press

Belchior evita especulações e diz que tamanho da tesourada está indefinido

dades em preservar integralmente o dinheiro destinado aos setores sensíveis, a ordem é garantir fôlego ao Programa de Aceleração do Crescimento (PAC), ao Minha Casa, Minha Vida e aos projetos relacionados com a Copa 2014 e com as Olimpíadas 2016. A estratégia é clara: evitar desgastes e ataques desnecessários a Dilma durante o primeiro ano de mandato.

Cada ministério vem apresentando sua cota de sacrifício. Além de gastos com passagens, diárias e aluguéis, programas que não deslancharam em 2010, compras que podem ser adiadas e investimentos que estão fora do PAC serão os mais atingidos. O desafio do governo é reter cer-

ca de R\$ 30 bilhões do Orçamento aprovado pelo Congresso Nacional em dezembro.

Efeito das eleições do ano passado, deputados e senadores inflaram a proposta original enviada pelo Executivo com R\$ 25,3 bilhões de receitas extras. A peça orçamentária, votada no último dia 22, ainda não chegou ao Palácio do Planalto. Assim que isso acontecer, a presidente Dilma terá 15 dias úteis para sancioná-la. Até lá, a missão é enxugar o que não for prioritário. O governo cogita até baixar um decreto bloqueando preventivamente todo o Orçamento, abrindo aos ministérios a possibilidade de gastar apenas o que for estritamente necessário.

## MEDIDA É ROTINEIRA NAS GESTÕES

Travar o orçamento é um desses esportes nacionais preferidos pelo Executivo. Como bem lembrou a ministra do Planejamento, Miriam Belchior, durante sua posse, contingenciamento é igual a chuva: tem todo ano. Só que, da mesma forma que isso já é uma rotina para a administração pública, o mesmo se aplica ao fato de que, ao longo dos meses que se seguem, o dinheiro represado acaba sendo liberado a conta-gotas. Foi o que ocorreu em 2010. Depois de um tranco de R\$ 29,4 bilhões, o governo abriu as torneiras e despejou na Esplanada dos Ministérios quase R\$ 20 bilhões.

A ganância em ano eleitoral ajudou a turbinar a imagem do Palácio do Planalto e a pavimentar o terreno para candidaturas e reeleições – apesar da chiadeira da oposição e do mercado. A tática do morde e assopra cabe como uma luva nessa queda de braço orçamentária. Primeiro, prevalece o discurso austero e todo o terrorismo verbal voltado ao controle de gastos e à racionalização dos investimentos e projetos públicos. Depois, à medida que as receitas vão se confirmando e as condições macroeconômicas favorecem, aquilo que ficou retido ganha as ruas. E assim caminhamos...



Tô feliz  
em São  
Gonçalo!

## DOIS ANOS DE MUITO TRABALHO NA EDUCAÇÃO.



- 36 ESCOLAS TOTALMENTE RECUPERADAS.
- COZINHAS DAS UNIDADES DE ENSINO REEQUIPADAS.
- 3 MIL NOVAS CARTEIRAS ESCOLARES.
- 400 VENTILADORES INSTALADOS EM SALAS DE AULA.
- MELHORIA NA QUALIDADE DA MERENDA ESCOLAR.
- FARDAMENTO NOVO PARA 14 MIL ALUNOS.
- PAGAMENTO PROPORCIONAL DO PISO NACIONAL DO PROFESSOR.
- IMPLANTAÇÃO DO PLANO DE CARGOS, CARREIRAS E SALÁRIOS.
- CRIAÇÃO DO PROGRAMA DE INCENTIVO À EDUCAÇÃO BÁSICA.
- R\$ 1,5 MILHÃO INVESTIDO EM TERRENOS PARA ESCOLAS PROFISSIONALIZANTES.
- R\$ 500 MIL INVESTIDOS PARA A CONSTRUÇÃO DO 1º IF - INSTITUTO FEDERAL DE SÃO GONÇALO.
- 4 UNIDADES DO TELECENTRO REFORMADAS E UMA NOVA NO GOLANDIM.
- AULAS DE INGLÊS, CHINÊS E ESPANHOL GRATUITAS ATRAVÉS DO PROGRAMA "FALA MAIS".
- 3º MELHOR COLOCADO NO RN (PASSOU DE 2.8 PARA 3.2), DE ACORDO COM O IDEB - ÍNDICE DE DESENVOLVIMENTO DA EDUCAÇÃO BÁSICA.

**2** anos de muito trabalho.



PREFEITURA MUNICIPAL  
**SÃO GONÇALO  
DO AMARANTE**  
TRABALHO E DESENVOLVIMENTO

[www.saogoncalo.rn.gov.br](http://www.saogoncalo.rn.gov.br)

# Nas entrelinhas



LEONARDO CAVALCANTI  
leonardocavalcanti.df@dabr.com.br

## Algo mais do que um retrato

Nos primeiros 16 dias de governo, a presidente mostrou segurança. Mas os acertos talvez não sejam suficientes para manter a popularidade do antecessor. O melhor é que ela não esteja preocupada com tal coisa

Sexta-feira o retrato de Dilma Rousseff começou a substituir o do ex-presidente Luiz Inácio Lula da Silva nos prédios da Esplanada dos Ministérios. A foto, de Roberto Stuckert Filho, é sóbria. Nela, Dilma ri — sim, o sorriso aparenta ser sincero, nem muito fechado nem próximo de uma gargalhada. Ela exibe brincos de pérola e a faixa presidencial. Ao fundo, os arcos do Palácio da Alvorada.

Ao longo dos oito anos de mandato, Lula tirou duas fotos oficiais, feitas por Ricardo Stuckert, irmão de Roberto. Na primeira,

o então presidente posa no estúdio, com a bandeira do Brasil ao fundo. O sorriso é quase fechado. A segunda, de 2007, parece ter servido de inspiração para o novo retrato de Dilma, pois Lula aparece ao ar livre nos jardins do Alvorada. O riso é mais solto, natural.

O que seria uma simples troca protocolar de imagens — a de Lula pela de Dilma —, diz bem mais. As fotos começaram a ser distribuídas 15 dias depois do início do mandato da presidente. Nesse período, Dilma mostrou que tem mais diferenças do que semelhanças em relação ao estilo de governar de Lula. Nessa comparação, é como se a presidente governasse para dentro.

### Esteira política

Dilma conseguiu escapar do que

poderia ser considerado óbvio: a tentativa de parecer Lula. Se, na campanha eleitoral, tal coisa funcionou, alguém — no caso, um marqueteiro — poderia sugerir que a presidente continuasse na

### Dilma mostra estilo diferente de Lula

esteira do antecessor. Uma coisa é a marquetagem eleitoral na televisão. Outra, bem diferente, é o mundo real da administração e os eventos públicos.

A popularidade de Lula sempre esteve ligada à economia e aos programas sociais. Com o cresci-

mento do país e as ações assistenciais — como o Bolsa Família —, Lula ganhou a gratidão da maioria dos ricos e da quase totalidade dos pobres. Ninguém na história desse país saiu-se tão bem. Só para lembrar, oito em cada 10 brasileiros se diziam satisfeitos com o petista no fim do mandato.

Mas havia um detalhe na tal popularidade de Lula, o carisma, as piadas, os discursos de improviso: Mais, para lembrar: o calção de banho e o isopor na cabeça a caminho do mar. O jeito descontraído era positivo, falava-se até de uma certa identidade com o povo. Dilma percebeu mais cedo do que se esperava que parecer Lula não era a dela. A presidente atua intramuros, discreta.

### Oposição silenciada

Na primeira aparição, para veri-

ficar pessoalmente os estragos da chuva no Rio de Janeiro, Dilma foi certa. Ao contrário de Lula — que evitava visitar as tragédias —, enfrentou o risco de ver-se associada a notícias negativas e passou pelo primeiro teste com repórteres. Silenciou eventuais críticas da oposição e ganhou elogios de analistas políticos. Estava no lugar certo na hora certa.

O risco da presidente é esperar conseguir, no primeiro momento, a alta popularidade de Lula. É até provável que Dilma não esteja realmente preocupada com tal coisa. Melhor assim. Com as primeiras pesquisas sobre a percepção do brasileiro com o novo governo, os aliados — mal acostumados com Lula, podem vir a cobrar uma Dilma mais midiática, digamos assim.

## Social perde R\$ 417 milhões

**Programas estratégicos, como o de combate ao trabalho infantil e o ProJovem, terão menos recursos em 2011**

Leandro Kleber

Além dos cortes orçamentários previstos pelo governo, alguns ministros da área social escolhidos por Dilma Rousseff terão de lidar com outro problema: a redução de recursos em programas considerados importantes por especialistas, como o de erradicação do trabalho infantil (Peti) e o ProJovem. Ao todo, seis programas que priorizam as crianças e adolescentes e o combate ao trabalho escravo sofreram redução de R\$ 417 milhões no Orçamento de 2011, aprovado no Congresso Nacional no último dia 22.

A maior diminuição é no ProJovem, que tem como finalidade promover a inclusão social de pessoas com idade entre 18 e 29 anos, alfabetizadas, mas que não concluíram o ensino fundamental. Em 2010, o programa teve quase R\$ 1,6 bilhão destinado à concessão de auxílio financeiro, pagamento de

serviços socioeducativos e aquisição e distribuição de material pedagógico. Para 2011, será R\$ 1,3 bilhão: R\$ 336 milhões a menos.

Quem também sai perdendo é a Secretaria Especial de Direitos Humanos (SEDH), chefiada agora pela petista Maria do Rosário (RS). O programa de atendimento socioeducativo do adolescente em conflito com a lei, que tem como meta este ano abrir 32.560 vagas em serviços de proteção aos jovens que cumprem medidas socioeducativas, terá R\$ 34 milhões a menos do que na peça orçamentária de 2010. O orçamento, que era de R\$ 85 milhões em 2010, administrado principalmente pela SEDH (outras pastas também executam ações do programa), agora é de R\$ 51,2 milhões.

O enfrentamento da violência sexual contra crianças e adolescentes também terá restrições. O Brasil ocupa o 1º lugar na América Latina em crimes de pedofilia cometidos pela internet. Cerca de 50% das vítimas são crianças entre 9 e 13 anos. Mesmo assim, a proposta orçamentária prevê R\$ 93,6 milhões para a política em 2011, contra os R\$ 101,4 milhões no ano passado (queda de R\$ 7,8 milhões). Uma das missões do pro-



Rosário alega "opção por prioridade diferenciada" nos direitos humanos

grama é garantir o funcionamento do Disque Denúncia Nacional (Disque 100), serviço de recebimento, encaminhamento e monitoramento de denúncias de violência contra meninos e meninas.

### Reclassificação

Articular um conjunto de ações que evitem a presença de crianças e adolescentes de até 16 anos no trabalho infantil é a finalidade do Peti, um dos principais programas do Ministério do Desenvolvimento Social (MDS). Em 2011, serão R\$ 26 milhões a menos do que no ano

passado. A assessoria do MDS nega redução. Em e-mail enviado à reportagem, informa que "não houve redução de recursos, mas reclassificação no orçamento da assistência social da parcela dos programas referentes à gestão municipal". A Secretaria de Direitos Humanos também nega redução nos investimentos. A assessoria sustenta que, "na verdade, houve uma mudança na diretriz das políticas. Não há, portanto, interrupção de políticas. Somente um novo foco." Ainda segundo a assessoria, a verba global da pasta foi ampliada.

### PERDAS POR PROGRAMA

- ProJovem - Promover a inclusão social dos jovens brasileiros de 18 a 29 anos - R\$ 336 milhões com atividades educacionais e voltadas para o mercado de trabalho

- Erradicação do Trabalho Escravo - Erradicar o trabalho escravo por meio de ações de fiscalização coordenadas - R\$ 849 mil

- Peti - Retirar crianças e adolescentes de até 16 anos de práticas de trabalho infantil. R\$ 26,1 milhões. Eixos: transferência direta de renda a famílias de crianças em situação de trabalho, serviços de convivência e acompanhamento

- Promoção e Defesa dos Direitos da Criança e do Adolescente - Garantir os direitos e liberdades fundamentais determinados pelo Estatuto da Criança e do Adolescente, atendendo crianças e jovens em casos de violência e classificando espetáculos e filmes. R\$ 12,2 milhões

- Sistema Nacional de Atendimento Socioeducativo - Promover os direitos humanos no Brasil. Representa R\$ 34 milhões para o sistema socioeducativo, uma adesão ao processo de inclusão social do adolescente

- Enfrentamento da Violência Sexual contra Crianças e Adolescentes - Desenvolver iniciativas que promovam igualdade de raça, etnia, gênero, orientação sexual ou deficiência e que contribuam para a redução das desigualdades regionais. R\$ 7,8 milhões

**Total - R\$ 417 milhões**

Iano Andrade/CB/D.A Press

# “Orientação é renovar os quadros”

O ministro da Integração Nacional, Fernando Bezerra Coelho, avisa que a direção dos órgãos vinculados será trocada para promover uma maior interação com a Secretaria Nacional de Irrigação, o novo braço do ministério que ficará responsável pela definição das políticas do setor. A mudança atingirá o Departamento Nacional de Obras Contra as Secas (Dnocs), hoje sob a direção de Elias Fernandes, indicado pelo líder do PMDB na Câmara, Henrique Alves.

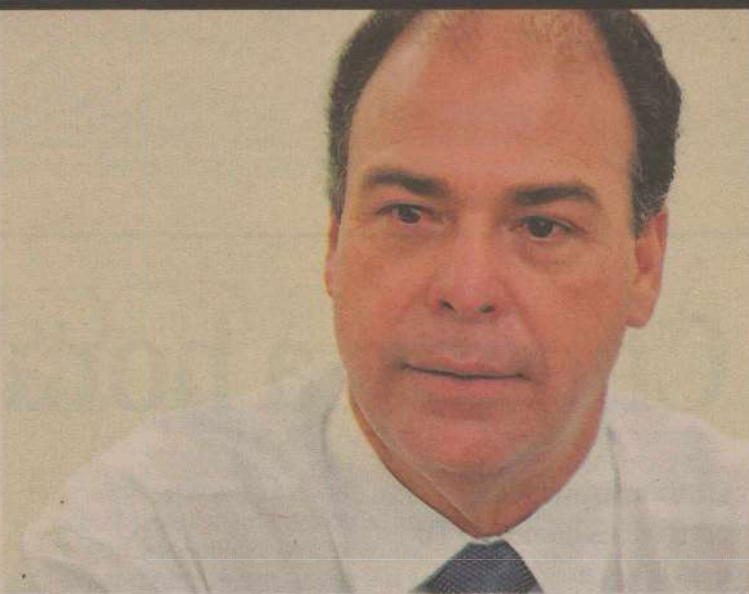

Helder Tavares/DP/D.A. Press

## entrevista >> Fernando Bezerra Coelho

Denise Rothenburg  
Leonardo Cavalcanti

### 2011 será de aperto financeiro. Em termos de recursos, dá para concluir a obra da transposição?

Hoje, a obra tem uma execução, do ponto de vista financeiro, de 50%, e 35% físico. Para cumprir o cronograma, precisaremos de um orçamento alentado no ministério. Para concluir o eixo Leste em 2011 e o Norte no fim de 2012, estimamos uma necessidade de R\$ 4 bilhões a R\$ 5 bilhões.

### Mas é quase todo o

### orçamento do ministério para este ano...

Estamos falando em dois anos, R\$ 2,5 bilhões por ano. E há outros investimentos na área de recursos hídricos. No PAC I e II, estão previstos recursos da ordem de R\$ 14 bilhões.

### E as chuvas? Todo o ano é uma tragédia anunciada. O que dá para fazer para que, em 2012, não haja tantas mortes?

Na verdade, é preciso investir muito mais em prevenção do que na mitigação dos prejuízos. Vamos nos articular com o Minis-

tério de Ciência e Tecnologia, com o Inpe (Instituto Nacional de Pesquisas Espaciais), para criar um sistema de alerta e identificação de áreas de risco que permitam ao governo federal, sob a articulação da Integração, programar intervenções em encostas e morros.

### Uma das guerras que o senhor vai enfrentar já é a das nomeações. Henrique Eduardo Alves deseja a permanência do diretor do Dnocs...

Ele me comunicou isso e eu comuniquei que a nossa orientação é promover a renovação dos

quadros. A Presidência do Dnocs será constituída com a participação do PMDB. Vamos ouvir o Rio Grande do Norte, o líder Henrique Eduardo Alves, o PMDB, mas é importante que se entenda a hora de renovar os quadros.

### O ministério sempre foi muito político. Como se faz essa separação de uma parte política de um trabalho técnico?

Sou político também, a política feita de forma correta valoriza o serviço público. No caso da composição dos quadros, vamos

querer qualidade, competência e transparência, e faremos essas escolhas com a anuência da área política. É chegado o momento de renovar. Isso não é juízo de valor sobre o trabalho que foi feito, realizado. Estamos diante de uma situação em que estamos criando a Secretaria Nacional de Irrigação, que vai articular a política nacional de irrigação, cujos órgãos de execução são o Dnocs e a Codevasf. É importante que um novo grupo dirigente possa alcançar as instâncias de decisão. Portanto, vai haver renovação da Codevasf e do Dnocs.

## LANÇAMENTO PLANC E GAFISA.



Leve seus filhos ao parque de diversões sem sair de casa.



Ilustração artística da quadra poliesportiva.



Ilustração artística da brinquedoteca.

CONDICÕES ESPECIAIS DE LANÇAMENTO

MENSAIS A PARTIR DE R\$ 274,00\*

VISITE APARTAMENTOS DECORADOS

2 e 3 QUARTOS COM SUÍTE

AV. MARIA LACERDA (ESQUINA COM A CARMINDO QUADRAS)

0800.774.7788

VENDEAS: SOMA (CRECI: 29801) LOPES (CRECI: 82715)

INCORPORAÇÃO E CONSTRUÇÃO: PLANC MARCA DE RESPONSABILIDADE Gafisa Grandes Ideias para viver bem

www.plancgafisa.com.br

O empreendimento encontra-se registrado sob o número R.5-42.022, no 1º. Ofício de Notas e Registros de Comércio de Pernambuco/PE, datado de 09/12/2010. A vegetação que compõe o paisagismo retratado nas perspectivas é meramente ilustrativa e apresenta porte adulto de referência. Na entrega do empreendimento, essa vegetação poderá apresentar diferenças de tamanho e porte, mas estará de acordo com o projeto paisagístico do empreendimento. Todos os móveis, ornamentos, objetos de decoração, revestimentos de piso, parede, iluminação e forro são meras sugestões decorativas e não integram o objeto do contrato. A vista apresentada é meramente ilustrativa, não sendo a fotografia exata do local do empreendimento. \* Referência à parcela, durante a obra, da unidade 103 da Torre Harmonia na Sítio de Dezembro de 2010.

# Chegou a hora de pagar suas contas

Fábio Cortez/DN/D.A Press

**O início do ano traz obrigações como o IPTU e do IPVA, exigindo preparação no orçamento**

Andrielle Mendes  
andriellemendes.rn@dabr.com.br

**P**assou o Natal e o que você fez? Planejou os seus gastos ou se endividou outra vez? Apesar da alteração, a música símbolo do Natal serve para lembrar que os tributos e impostos vem aí. Quem gastou um pouco mais no Natal, deve apertar os cintos, segurar a respiração e tentar pagar todos os impostos em dia. Fora os impostos do veículo e da moradia, o início do ano ainda reserva gastos com matrícula e material escolar, renovação de anuidades, seguros... um duro golpe no bolso.

O IPTU (Imposto sobre a Propriedade Predial e Territorial Urbana) é um tributo municipal, cuja alíquota varia de acordo com o município. Em Natal, o secretário municipal de Tributação de Natal, André Macedo, prefere não especificar valores para evitar especulações, mas explica que o IPTU em Natal sofreu reajuste de 4,57%, acompanhando a inflação. No entanto, o valor pago por quem es-

tava em situação irregular e modificou as características do imóvel, interferindo na metragem, recebeu um reajuste maior que a inflação, superando em alguns casos o percentual de 100%.

Isso ocorre com quem construiu uma garagem, abriu uma loja ou ergueu um primeiro andar sem comunicar à Tributação nos últimos 20 anos, por exemplo. O carnê, entregue em dezembro pela Prefeitura, contém todos os itens identificados que contribuíram para o reajuste. Quem discordar de algum item, deve procurar a Semut. O último cadastramento ocorreu há 20 anos, por isso a diferença no valor é grande.

Com base nas reclamações que a secretaria tem recebido, André Macedo afirma que implantar a cultura de pagamento dos tributos não é fácil, principalmente quando se trata do Município. "As pessoas respeitam a União, entregando a declaração do imposto de renda em dia, e o Estado, quitando o IPVA. O IPTU é o último tributo que elas pagam. Enquanto a Receita Federal é representada pelo leão, o Município é como o gatinho da história".

A cidade foi dividida em três partes. O IPTU das Zonas Sul e Leste venceu na última quarta-feira. O da Zona Oeste venceu no dia 10 de fevereiro e o da Zona Norte, no

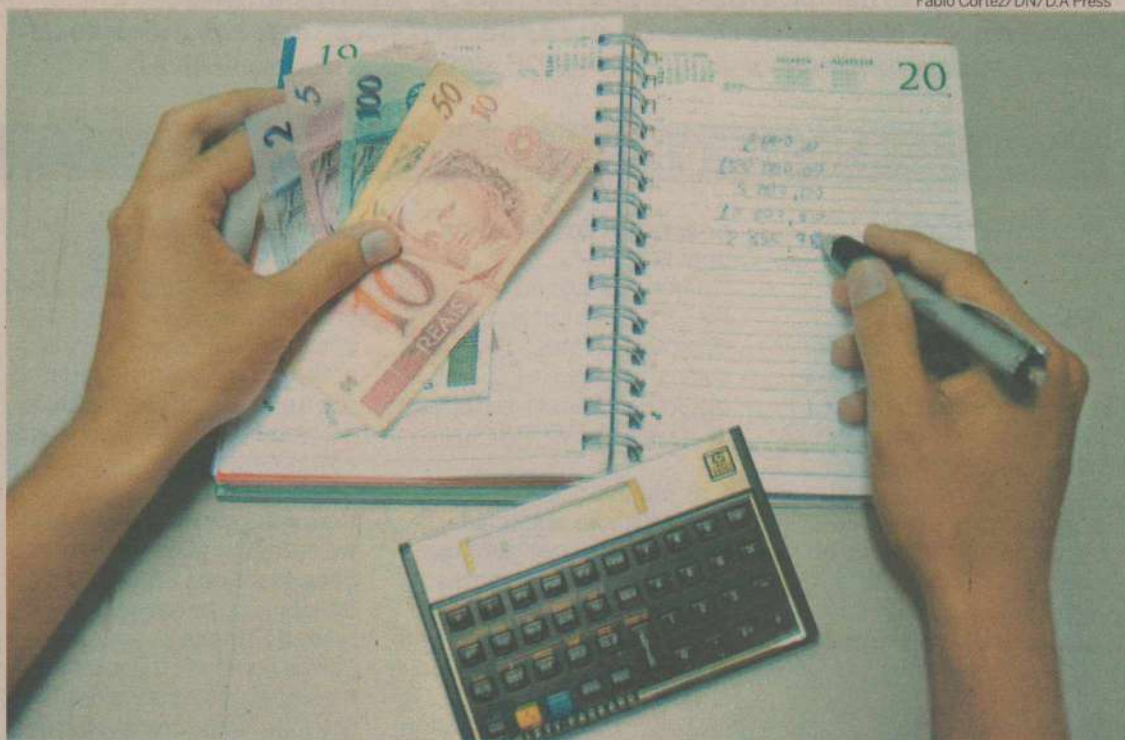

dia 15 de março. Quem paga à vista tem direito a 20% de desconto. Quem parcela tem direito a 5% e concorre a 10 motos e 1 carro zero. O valor pode ser parcelado em dez vezes. Em 2010, só podia ser parcelado em oito. As vantagens tem como objetivo implantar a cultura de pagamento de tributos e reduzir a taxa de inadimplência. De acordo com André, há bairros em Natal com até 75% de inadim-

plência. Como o IPTU é uma das ferramentas que o Município tem para obter recursos, a queda na arrecadação reduz a capacidade de investimento naquele bairro.

O secretário de Tributação do Município reconhece que a carga tributária do Brasil é alta, mas explica que isso ocorre porque boa parte da população ainda depende quase exclusivamente dos serviços públicos. "As pessoas dizem

que a carga tributária do Brasil é elevada e que isso desestimula a população. Eu concordo. Não é uma carga pequena. Se a maioria da população não dependesse tanto dos serviços públicos, ela seria menor", explica. André relata que enquanto a União recolhe boa parte dos tributos, o Município executa as ações. "Desta forma, só a União tem capacidade de investimento".

## Cobrança do IPVA em fevereiro

O Imposto sobre a Propriedade de Veículos Automotores é um imposto estadual, cobrado anualmente, cuja alíquota varia em cada estado (de 1 a 6%) de acordo com o valor do veículo. É o imposto estadual mais conhecido e atinge todas as pessoas que possuem carro ou moto. O recolhimento é anual e 50% do valor arrecadado é destinado ao município onde o veículo foi licenciado. Confeccionada nos moldes dos exercícios anteriores, com informações fornecidas pela Fundação Instituto de Pesquisas Econômicas (FIPE), a tabela do IPVA de 2011 apresenta uma redução média de 8%, segundo o subdiretor do IPVA, da Secretaria Estadual de Tributação, José Benhur da Silva.

O calendário de pagamento está disponível no site do Detran. Veículos com placa de terminação 1 devem pagar o licenciamento e o seguro DPVAT no dia 24 de fevereiro. O IPVA pode ser pago de uma só vez

no dia 24 de março ou parcelado em até três vezes. A primeira parcela vence no dia 24 de março; a segunda, no dia 27 de abril e a terceira, no dia 26 de maio. O documento do veículo vence em setembro.

Enquanto isso, veículos com placa de terminação 2 devem quitar o licenciamento e o seguro DPVAT no dia 25 de fevereiro. O IPVA pode ser pago integralmente no dia 25 de março ou parcelado em até três vezes, com primeira parcela a ser paga no dia 25 de março e última a ser paga no dia 27 de maio. A CRLV 2010 também vence em setembro.

Já os veículos com placas de terminação de 3 a 0 quitam licenciamento, seguro DPVAT e IPVA só a partir de março. O documento do veículo, nestes casos, vence após outubro. Benhur lembra que quem paga o IPVA de uma só vez e no prazo certo tem direito a 5% de desconto. Segundo ele, 442.220 pessoas devem pagar IPVA em 2011 no Rio

Grande do Norte, sendo 167.802 só em Natal. Em 2010, 387.728 pessoas pagaram IPVA no RN e 162.847 em Natal.

Proprietários recadastrados e sem débito recebem o carnê contendo as guias para pagamento do IPVA, taxa do Detran e Seguro Obrigatório em casa e devem pagá-lo nos locais de pagamento indicados pelo órgão. Depois que o pagamento for comprovado, o Detran envia o documento do veículo (CRLV) para o endereço do proprietário.

Proprietários não recadastrados e com débitos devem se dirigir ao Detran/Ciretran ou Centrais do Cidadão para efetuar o recadastramento e receber as guias para pagar o licenciamento de 2011. Eles vão receber o documento do veículo pelos Correios depois de quitarem todos os débitos. Além dos débitos pagos através do carnê, o proprietário deve pagar as multas de trânsito.

### O QUE VEM POR AÍ

#### IPTU

Em 2011, o Imposto Predial e Territorial Urbano (IPTU) terá reajuste de 4,57%. Poderá ser pago em parcela única ou em até dez vezes sem juros. Em Natal, os proprietários de imóveis que pagarem à vista e não tiveram atraso em 2010 terão desconto de 20%. Já os adimplentes que optarem por pagar de forma dividida terão desconto de 5%

#### IPVA

O Imposto sobre Propriedade de Veículos Automotores (IPVA) pode ser pago em parcela única ou em até três vezes. O pagamento à vista tem desconto de 5%, desde que seja feito até o vencimento. Com o IPVA também vem cobrado o seguro obrigatório. O valor do IPVA sofrerá uma redução de 7% em com-

paração a 2010.

#### Matrícula Escolar

Segundo o Procon, cada escola tem autonomia para reajustar os preços. A matrícula equivale à mensalidade de janeiro.

#### Livros e material escolar

O consumidor não é obrigado a comprar livros ou outros produtos nos lugares indicados pelas escolas. Pesquisar é o melhor negócio: os preços variam muito de loja para loja, como constatou a equipe de reportagem do Diário de Natal.

#### Anuidades

Os profissionais liberais têm que reservar dinheiro para quitar as anuidades juntos aos conselhos e entidades de classe. O valor pode ser quitado de uma só vez ou parcelado



# Prepara-se para dividir com o leão

Caio Gomez/CB/D.A. Press

**A declaração do Imposto de Renda só começa em março. Mas os contribuintes já podem organizar a papelada**

**T**ambém é hora de preparar-se para prestar contas ao Leão. Segundo o chefe da Seção de Orientação da Delegacia da Receita Federal de Natal e supervisor do Programa de Imposto de Renda, Fernando Daiha, os potiguares devem entregar a declaração do imposto de renda entre 1º de março e 29 de abril. As empresas devem entregar os comprovantes de rendimentos aos seus empregados antes do início do prazo de entrega da declaração para que eles possam fazer a de-

claração no dia 1º de março. Quem perder o prazo pagará multa que pode variar entre R\$ 165,74 e 20% do imposto devido.

Cerca de 234 mil contribuintes devem declarar o imposto de renda no Rio Grande do Norte em 2011. Em 2010, o número foi um pouco maior, chegou a 248 mil contribuintes. A Receita Federal não possui números referentes a Natal. Segundo Fernando Daiha, a diferença é reflexo do novo critério de obrigatoriedade de entrega das declarações. Contribuintes que tiveram rendimentos tributáveis abaixo de R\$ 22.487,00 e não se enquadram nos demais critérios de obrigatoriedade estão dispensados e não precisam entregar declaração.

Fernando Daiha, dá algumas dicas aos contribuintes. "Eles só

devem declarar o que podem comprovar através de documentos idôneos. A organização depende de cada contribuinte, mas fica mais fácil fazer a declaração com todos os documentos organizados".

É preciso ficar atento. A partir de agora, a Receita Federal não recebe mais declarações em formulário de papel, só através da

internet ou em disquetes e pen drive. Das 248 mil declarações feitas no RN em 2010, apenas 280 foram entregues em papel, o que corresponde a 0,1% do total. No Brasil, 48.267 entregaram a declaração em formulário de papel, número que representa apenas 0,2% do universo de pouco mais de 24 milhões de documentos.



## SAIBA MAIS

### QUEM ESTÁ OBRIGADO A DECLARAR

- Quem recebeu em 2010 rendimentos tributáveis que, somados, superaram R\$ 22.487,25. Em 2010, este valor era de R\$ 17.215,08;
- O contribuinte que obteve receita bruta com atividade rural em valor superior a R\$ 112.436,25. O valor anterior era de R\$ 86.075,40;
- Quem teve a posse ou a propriedade, em 31 de dezembro de 2010, de bens ou direitos, inclusive terra nua, de valor total superior a R\$ 300 mil;
- Quem teve rendimentos isentos, não-tributáveis ou tributados exclusivamente na fonte com soma superior a R\$ 40 mil.

### DOCUMENTOS NECESSÁRIOS

- Comprovante de rendimentos;
- Comprovantes de despesas de livro caixa - no caso de prestadores de serviços e autônomos;
- Recibos e notas fiscais relativos a serviços médicos, dentistas, fisioterapeutas, psicólogos, entre outros da área de saúde;
- Comprovantes de pagamento a instituições de ensino regular;
- Comprovantes de doações para fins de incentivos fiscais - Fundo da Criança e do Adolescente, Lei Rouanet, Audiovisuais e outras instituições reconhecidas pela Receita Federal.

## NÃO PASSE O VERÃO SEM INFORMAÇÃO COMPRE SEU DIÁRIO DE NATAL NA PRAIA

### PONTOS DE VENDA

#### LITORAL SUL

##### PIUM

Posto Pium Conveniência  
Panificadora Pium  
Mercadinho Brisamar

##### COTOVELO

Léa Padaria

##### BAÍA FORMOSA

Supermercado Figueiredo

##### TABATINGA

Mercadinho Minibox

##### PIRANGI DO NORTE

Mercadinho da Hélia  
Supermercado Germano  
Conveniência do Guia  
Mercadinho São Lucas  
Pão Quente Mercadinho

##### PIRANGI DO SUL

Mercadinho Joana Darc  
Posto Pirangi

##### BARRETA

Mercadinho Central

##### BÚZIOS

Mercadinho Pit Stop  
Mercadinho Girassol  
O Bodegão  
Mercadinho Marzão  
Panificadora Búzios

##### PIPA

Banca de Pipa

#### LITORAL NORTE

##### REDINHA

Mercadinho Candelária  
A Bodega Conveniência  
Casa da Castanha  
Mercadinho Esplanada

##### TOUROS

Restaurante Medeiros

**Verão do RN**

DIÁRIO de NATAL

dnonline

Clube



# Da televisão para o marketing

**Precoce na carreira, a paranaense Mayara Marcon criou o departamento de marketing da Abreu Imóveis**

Maiara Felipe  
maiaraufelipe.rn@dabr.com.br



Joana Lima/Esp/DN/D.A Press

Com apenas 26 anos, Mayara acumulou experiência em diversas empresas

Ela era uma menina do interior que sonhava em trabalhar em uma grande emissora de televisão. E conseguiu. Mas não foi só isso. Mayara Marcon chega aos 26 anos de idade, acumulando a experiência de 11 anos de carreira. Como? Aos 15 anos já estava trabalhando em Ubiratã, pequeno município do Paraná, passou por várias empresas até fundar o departamento de marketing da Abreu Imóveis em Natal.

Hoje formada em Marketing com várias especializações na área de comunicação e cursando um MBA em gestão de negócios, quando a carreira de Mayara começou, ela nem tinha terminado o ensino médio. "Eu queria ser jornalista. Aos 15 anos tive oportunidade de trabalhar numa rádio da cidade onde eu nasci, no interior do Paraná. Lá, eu exerci minha curiosidade", lembrou a gerente. Aos 16 anos mudou-se para a cidade de Maringá. Cursou o ensino médio e ao mesmo

tempo teve oportunidade de trabalhar como produtora na rádio CBN. Foi quando descobriu que gostava de comunicação, mas de uma parte mais estratégica. Aos 17 anos, Mayara saiu da CBN e foi criar o departamento de Marketing de uma rede de cinema. Entrou no curso de Marketing da Unifamma e passou a fazer consultoria para várias empresas do Paraná, shopping e diversos segmentos.

Porém, afirma que a "carinha de nova", em alguns casos, não apresentava o respeito que era preciso em algumas funções. "Eu gosto muito de ler, sou antenada. Quando eu sentava na mesa para discutir era bastante embasada. Ler me trazia um conhecimento de mundo que as pessoas nor-

malmente só vão ter quando acabam a faculdade". Ao sair da faculdade aos 23 anos e com uma carreira já consolidada na área, Mayara foi convidada para um processo seletivo de uma emissora de televisão. Se antes ela queria ser jornalista televisiva, agora o Marketing era prioridade e foi nesse departamento que ingressou na TV. "Foi onde virei especialista em análise de mercado e mídia. Foi um marco na minha vida. Eu ganhei toda segurança que precisava".

A transferência do marido há pouco mais de um ano foi o que trouxe Mayara até Natal. "Decidi alçar novos vãos. Conheci a Abreu. Ele já tinha detectado a necessidade de criar um departamento e acabou dando certo".

## Destaque

Com expectativa de atender melhor o cliente e desenvolver a relação entre a empresa e o consultor imobiliário, foi criado o Núcleo de Operações Estratégicas. O setor engloba o departamento de Marketing, a Central de Relacionamento e o Desenvolvimento Humano. "A Central é um departamento que busca priorizar o cliente, que vai sanar as dúvidas existentes na Central e depois vai ao consultor imobiliário", explica Mayara Marcon. O setor de Desenvolvimento Humano irá treinar, capacitar, e observar os motivos das possíveis quedas nas vendas. O Desenvolvimento vai acolher o funcionário que tenha algum problema de produção. "Às vezes, a gente traz problemas de casa ou está insatisfeito com alguma situação na empresa. Enfim, o setor não está consolidado ainda, por isso, não sabemos os programas que serão aplicados, mas a ideia é essa", lembrou a gerente.

## Perfil

Enquanto muitos jovens estão iniciando a carreira quando saem da faculdade, Mayara, aos 26 anos, já passou por várias etapas e acumula experiência de uma década na área de comunicação. Bacharel em Marketing pela Unifamma, diversos cursos na área de comunicação e MBA em gestão de negócios. "Fui agregando conhecimentos específicos a minha área", ressaltou. Filha de um pequeno empresário com uma dona de casa, Mayara sempre foi bastante cobrada nos estudos. O pai, desde cedo, comprava coleções de livros para estimular a leitura da filha e não admitia notas baixas. Para a gerente, o estímulo dos pais foi importante para o seu crescimento profissional. Questionada sobre o que seria seu diferencial, ela respondeu: "Como boa cristã que sou, não acredito em coincidências e sim, nas providências. Tenho para mim que tem alguém que nunca tirou os olhos de mim e foi direcionando este caminho: Jesus", acredita Mayara.

## Na Vitrine

### Aptidão para as oportunidades

"A pessoa tem que estar apta a aproveitar a oportunidade", declarou o jornalista Ciro Pedroza sobre o ponto de vista defendido por ele, no qual o profissional da comunicação precisa saber atuar em várias áreas. Desde que se formou em jornalismo pela Universidade Federal do Rio Grande do Norte (UFRN), em 1988, Ciro acredita na ideia de que o jornalista não deve segmentar sua atividade. Ao 14 anos ele fez sua iniciação no rádio, meio de comunicação que mais tarde seria seu objeto de estudo por muitos anos. Por dez anos foi professor em São Paulo, onde também trabalhou com assessoria, marketing, fez cursos de telejornalismo e várias especializações. Hoje, Ciro toca a Power Consultoria de Comunicação prestando serviço à instituições e órgãos públicos de Natal.

A rádio Poti foi o ponto de partida do jornalista que seguia os passos do pai Horácio Pedroza. "Fui repórter policial em uma época que os jovens da universidade não queriam fazer isso", declarou Ciro. Depois veio a oportunidade de ser assessor da Secretaria Muni-

pal de Trânsito, trabalhar com propaganda e por fim, ser professor da UnP.

Foi no ano 2000, que o jornalista decidiu mudar a vida, seguiu para São Paulo. Das várias especializações, uma merece destaque, é o aperfeiçoamento em rádio cursado na Deutsche Welle, na Alemanha. "Éramos 12 da América Latina. Eu era o único brasileiro", explicou sobre o resultado do processo seletivo para estudar no exterior.

Ciro voltou a Natal há cerca de um ano. "É difícil sair de lá. São Paulo é uma internet. Quanto mais você entra, mais ela lhe absorve", aponta o radialista. Atualmente, entre os clientes da Power está a Federação de Empresas de Transporte do Nordeste e o Sindicato das Empresas de Transporte de Passageiros do Rio Grande do Norte (Seturn). "O rádio deixou de ousar. Falta informação, visão e ousadia. Pela minha experiência, sei que tem jeito, vale a pena, tem saída e custa menos do que se imagina", opinou ele sobre o momento vivido pelas rádios.

Datiane Nunes/DN/D.A Press



Especialista do rádio, Ciro Pedroza é um profissional multifacetado e dirige a Power Consultoria de Comunicação

Seu futuro começa aqui.

Destaque-se 

# Processo Seletivo 2011

**FANEC** FACULDADE  
NATALENSE  
DE ENSINO  
E CULTURA**iESRN** INSTITUTO DE  
ENSINO SUPERIOR  
DO RIO GRANDE  
DO NORTE

QUALIDADE E RESPONSABILIDADE SOCIAL

MENSALIDADES  
A PARTIR DE  
R\$ **169,00****INSCRIÇÕES ABERTAS**

## Cursos Superiores Tradicionais

- Direito
- Educação Física (Licenciatura) **Novo**
- Publicidade e Propaganda
- Serviço Social **Novo**
- Turismo

**PROVA TRADICIONAL  
OU POR AGENDAMENTO****TODOS OS CURSOS  
COM DESCONTOS  
ESPECIAIS**Av. Prudente de Moraes, 4.890 - Lagoa Nova - Natal  
(84) 3234 - 3551 / 3637[www.unilist.com.br/fanec](http://www.unilist.com.br/fanec) | [www.unilist.com.br/iesnr](http://www.unilist.com.br/iesnr)

# Um oásis da diversão em Maracajaú

**Com público de 165 mil visitantes em 2010, Ma-noa Park é boa opção para a família no verão**

**RN QUE DÁ CERTO**

Andrielle Mendes  
andriellemendes.rn@dabr.com.br

Com uma campanha publicitária, cujo mote é "saia da mesmice, final de semana de verdade é no Ma-noa", a equipe de marketing do parque aquático localizado em Maracajaú, a 40 minutos de Natal, quer mostrar que há mais atrações no Rio Grande do Norte do que suspeita nossa vã filosofia. "Não temos apenas shopping, praia e barzinho. Há uma opção de lazer viável próxima a Natal, que é o Ma-noa Park", afirma o gerente comercial, Henrique da Costa Jr.

O parque concentra vários serviços, como centro de estética, restaurante, lanchonete, bar, petiscos. Apesar de ser um espaço voltado para família, a gerência aposta cada vez mais no público adolescente. Para atraí-lo, vão construir uma nova piscina e mais dois toboáguas voltados para esta fai-

xa etária ainda este ano. "Estamos esperando apenas passar a alta estação para comermos as obras. Primeiro, vamos construir a piscina. Quando estiver pronta, vamos trazer os dois toboáguas. A previsão é que a piscina esteja pronta em julho. Já os toboáguas estarão prontos na próxima temporada", informa o gerente.

A ideia de construir um parque aquático em Maracajaú surgiu em 1997 e partiu dos ex-proprietários, naturais de São Paulo e Minas Gerais. Antes de erguerem o Ma-Noa, eles investigaram a incidência de chuvas no litoral do Nordeste para identificar os três locais onde

rante sete anos até que resolveram vendê-lo em maio de 2007 para a empresa espanhola Promaga. A intenção da empresa, que trabalha no ramo de incorporações na Espanha, é construir hotéis e condomínios para segunda residência nas proximidades do Ma-noa. Junto com o parque, a empresa também adquiriu boa parte dos terrenos localizados nas proximidades. Para ampliar a estrutura, a Promaga solicitou uma série de estudos de impacto ambiental e solicitou as licenças necessárias ao Idema, órgão responsável pela defesa do Meio Ambiente no Rio Grande do Norte. A licença de ampliação do parque saiu em dezembro de 2010. Hoje, o Ma-noa Park tem 55 mil metros quadrados, sendo 25 mil ocupados.

Para aproveitar o recurso natural sem degradar a principal fonte de renda, o Ma-noa limita o número de pessoas por passeio aos parrachos naturais de Maracajaú. Na alta estação, o parque aquático leva diariamente 218 pessoas para visitas às piscinas. Na baixa estação, o número cai para 162. Além do parque, mais duas empresas operam nos parrachos, Área de Proteção Ambiental. "Respeitamos todas as normas estabelecidas pelo Conselho Gestor da Apa", afirma. Além disso, recebe alunos de escolas públicas gratuitamente, recebe crianças e idosos de instituições sociais também gratuitamente, oferece ensino em tempo integral para 300 crianças e adolescentes.

**Parque ocupa 25 mil metros quadrados**

menos chovia durante o ano. Com base no levantamento, decidiram comprar um terreno no município de Maxaranguape, onde fica Maracajaú. A escolha do local foi motivada pela ausência, até a referida época, de uma estrutura de apoio capaz de receber os visitantes. No início de 1998, começaram a construir a primeira etapa do parque, aberto para o público em 1º de janeiro de 2000.

Os ex-proprietários permaneceram no comando do parque du-



Fotos: Manoia/Divulgar30

Piscinas e visitas aos parrachos de são atrações do local



## Investimento pesado e recorde de público

O número de visitantes tem aumentado desde 2007, quando a Promaga assumiu o comando e passou a investir pesado em marketing. Em 2007, o parque recebeu 115 mil visitantes. Em 2008, recebeu 118 mil. Em 2009, 135 mil e em 2010, recebeu público recorde de 165 mil visitantes, representando um incremento de 22,5% em relação ao ano anterior. Isso se deve, segundo Henrique da Costa, a uma combinação de fatores. Entre eles, mercado nacional aquecido, bom momento vivido pelo turismo potiguar, parceria com operadores, hotéis e locadoras e incremento no investimento em marketing. Atualmente o Ma-Noa tem capacidade para atender 1,2 mil pessoas diariamente.

Atualmente, o parque conta com 2,2 mil sócios ativos que pagam para usufruir dos serviços do Ma-noa quando quiserem. A entrada não é definida com base na idade, mas na estatura. Crianças de até 1m não pagam; crianças e adolescentes até 1,40 m, pagam R\$ 28 e não podem utilizar todos os equipamentos devido a baixa estatu-

ra; adolescentes, jovens e adultos com mais de 1,40m pagam R\$ 40 e têm acesso a todos os equipamentos. Idosos pagam meia. O parque tem convênio com algumas entidades estudantis, porém não aceita carteira de estudante.

### Qualificação

Antes da Promaga comprar o parque, os serviços de alimentação e bebidas era terceirizado. Porém, nos últimos três anos, a equipe começou a ser treinada e em outubro de 2010 assumiu o serviço, tendo a frente uma chef de cozinha potiguar formada na França. O restaurante será reformado completamente em 2011. Em 2010, o Ma-noa participou do programa "Turismo Melhor" do Sebrae/RN, que tem como objetivo melhorar a qualidade do serviço prestado aos visitantes, desde o atendimento até alimentação e bebidas.

Durante o ano, o parque recebeu um consultor do Sebrae/RN que capacitou a equipe no próprio local de trabalho. Os funcionários foram acompanhados durante nove meses e tiveram a chance de corrigir

os pontos fracos. No final da capacitação, houve uma auditoria. "Não é um investimento barato. Como entramos no programa, precisamos cumprir todas as exigências feitas pelo Sebrae, através dos seus consultores. Tivemos que melhorar a acessibilidade do parque, por exemplo, colocando um guichê prioritário para pessoas com alguma necessidade especial".

O parque emprega 120 funcionários fixos e 40 terceirizados para realizarem serviços mais específicos, como mergulho, massagem, passeios a cavalo e fotografia. De acordo com Henrique, 95% dos funcionários moram em Maracajaú e no distrito vizinho Caraúbas. "Temos funcionários que começaram junto com o Ma-noa há dez anos. Sempre cito o exemplo do coordenador do parque que começou como pedreiro no Ma-noa".

### SERVIÇO

Mais informações:  
Telefones: (84) 3211-2140 | (84) 9987-6747  
www.ma-noa.com.br

Território do sol: Maracajaú foi escolhida por ser um dos locais do Nordeste com menor incidência de chuvas



### RAIO-X

#### Estrutura de lazer

- Piscina principal: 600 m<sup>2</sup> de superfície com cascatas e hidromassagem.
- Bar molhado.
- Rio com correnteza para passeio com bóias.
- Parque aquático adulto e infantil.
- Plataforma marítima com bar, WC e capacidade para 120 pessoas simultaneamente.

#### Estrutura de Apoio

- Loja de souvenir
- Artesanato

- Enfermaria
- Vestiários
- Banheiros
- Estacionamento
- Locação de armários
- Loja de fotografia

#### Gastronomia

- Restaurante com Buffet e a la carte.
- Barraca de Praia.
- Bar molhado.
- Quiosques de coquetéis, lanches, tapioca, crespes, sorvetes e petiscos.

# Ensinar é atividade pouco atrativa

**Falta de valorização profissional e de infraestrutura educacional reduzem procura pelo ramo**

Lamonier Araújo

Especial para o Diário de Natal  
lamonieraraujo.m@dabr.com.br

Nos últimos anos, o curso de magistério vem tendo dificuldade em atrair novos profissionais para a carreira da docência devido à falta de valorização do profissional e de infraestrutura na educação básica, tanto a nível nacional como estadual. O curso de pedagogia da Universidade Federal do Rio Grande do Norte (UFRN) conta com mais de 730 alunos matriculados todo semestre, porém as reclamações em dos alunos são muitas. O curso de pedagogia e outras licenciaturas têm as procuras mais baixas da universidade.

Para Márcia Maria Gurgel Ribeiro, chefe do Departamento de Educação da UFRN, a redução no número de inscritos no curso de Pedagogia nos últimos vestibulares,



Fotos: Fábio Cortez/DN/D.A Press

Leonardo conta que escolheu curso por "eliminação", mas acabou se interessando

bem como em outras licenciaturas, vem ocorrendo principalmente pela grande proliferação de cursos na rede privada de ensino, a ampliação no quadro de vagas e principalmente a falta de uma política de valorização do magistério.

Com base em dados divulgados pela Comissão Permanente do Vestibular da UFRN (Comperve), os cursos de licenciaturas e educação apresentaram os menores índices de concorrência entre os 80 cursos oferecidos pela UFRN. "A baixa procura dos alunos pelos cursos de educação é um reflexo direto da inexistência da valorização do pro-

fissional e a falta de estrutura da rede de ensino" explicou a Márcia.

O coordenador do curso de pedagogia da UFRN, João Tadeu Weck ressaltou que apesar da baixa procura, o curso é considerado um dos melhores do país, porém a maior dificuldade está sendo realizar "uma ponte" das atividades desenvolvidas na universidade e as atividades em sala de aula. Ele informou que o perfil dos alunos do curso de pedagogia é composto em sua maioria por mulheres da classe média baixa, da rede pública de ensino e que escolhem o curso visando uma ascensão social.

## Alunos de diferentes perfis

Nos últimos anos, o curso de pedagogia da UFRN vem mantendo uma média de dois a três candidatos por vaga no vestibular, que mesmo sendo considerada baixa, tem regularidade na procura. Com o aumento na oferta de vagas na rede privada e pública de ensino tem ocorrido uma redução na procura do curso, no qual antes eram oferecidos 60 vagas por vestibular e agora o número ampliou para 160.

O graduando em pedagogia Leonardo Oliveira escolheu o curso por critério de eliminação, uma vez que não tinha um entendimento completo da formação do profissional, mas acabou se interessando pela proposta. Ele opina que a escolha do curso deve ser feita pelas pessoas que têm interesse em lecionar, pois há profissionais que desanimam com as condições salariais e a estrutura oferecida pela rede de ensino. "O que falta é adequar a realidade da escola à universidade, por que muitas vezes nos deparamos



Renata abandonou a graduação de pedagogia e hoje estuda gestão ambiental

com condições diferente do que somos orientados".

Para a universitária Renata Ferreira Moura, o curso de pedagogia não agradou. Antes de entrar na universidade, ela já ministrava aulas de reforço em sua casa, o que favoreceu a escolha do curso, mas descobriu que essa não seria a profissão que idealizava. Renata acabou de-

sistindo da graduação no segundo período, alegando a generalidade do curso e o campo de trabalho mal estruturado. "Ir para uma sala de aula foi a pior coisa que aconteceu em minha vida" relatou. Atualmente, ela está concluindo o Curso de tecnologia em gestão ambiental no IFRN e o curso de Ciências e Tecnologias na UFRN.

### ENSINO

## Secretária deve assumir na segunda

Érika Damásio

Especial para o Diário de Natal  
erikadamasio.m@dabr.com.br

Passados 15 dias da posse da governadora Rosalba Ciarlini, os desafios para a área da educação continuam. Para se ter uma ideia, nos últimos oito anos, o governo do estado nomeou mais de 10 secretários de educação. Agora, professores e alunos da rede estadual aguardam oficialmente a posse da secretária Betânia Ramalho. Segundo ela, por questões burocráticas, a previsão é que a pasta seja assumida até a próxima segunda-feira, 17. Já a assessoria de comunicação do governo informa que a nova secretária

assumirá a

qualquer momento, já que precisa-se de apenas alguns documentos que deverão vir do Ministério da Edu-

cação, em Brasília. A preocupação das autoridades da área, como o Sindicato dos Trabalhadores em Educação Pública do Rio Grande do Norte (Sinte) é com o início do ano letivo, já que as atividades precisam de planejamento. Com o máquina do estado fragilizada, a nova secretária já atua e estuda como empreender projetos com a finalidade de produzir um plano educativo para o RN.

Ao todo são mais de 718 escolas públicas estaduais. Dessas, 593 estão localizadas na área urbana e outras 125, na área rural. A expectativa é que decisões sejam tomadas para a melhoria da educação nos níveis infantil – que aos poucos passa a ser tutela do município – além dos ensinos fundamental e médio. Em todo o estado, são mais de 310 mil e 300 alunos de acordo

com o último censo. "Estamos fazendo um mergulho para compreender a realidade da educação no RN. Aos poucos vamos estudando os recursos financeiros, transportes escolar, diários de classes, enfim, todas as variáveis da área", afirma Betânia Ramalho. As informações repassadas por ela é que as aulas do ensino estadual estão previstas para o dia 17 de fevereiro.

Para a coordenadora geral do Sinte, Fátima Cardoso, a educação no RN nunca foi prioridade. "Mais de dois mil professores já estão pensando no ano letivo. Qual a estrutura para iniciar 2011? Não temos alguém que responda oficialmente pela educação"

comenta Fátima

ma. Um grande problema acontece em relação aos professores, que sofrem com a questão da valorização

profissional. A coordenadora explica que muitos trabalhadores vão em busca da sobrevivência diária. "Vários professores dão aulas quase todos os dias, de manhã, a tarde e a noite. Qual o tempo que essas pessoas vão ter para adquirir conhecimento ou planejar as aulas do outro dia?", desabafa Fátima Cardoso.

Entre o discurso e a prática, há uma grande diferença. Isso é o que sugere a coordenadora do Instituto de Desenvolvimento da Educação (IDE), Eleika Bezerra Guerreiro. De acordo com ela, a sociedade contribui com a situação de passividade em relação ao que é público. "Temos uma população apática, conformada e com baixo nível de exigência. Os professores passam por uma situação de pouco prestígio, mas quantos profissionais também não são acomodados?" questiona.

**Betânia Ramalho será titular da pasta**

MISSA DE 30 DIAS

**JOSE VICENTE DIAS ARAUJO**

Os familiares de JOSE VICENTE DIAS DE ARAUJO convidam parente e amigos para participarem da missa de 30 dias, que será celebrada em sufrágio de sua alma, dia 18.01.2011, às 17:30hs, na Igreja São João, Natal/RN.

Os familiares, sensibilizados, agradecem antecipadamente a quantos comparecerem à missa ora anunciada.

# Ponta Negra: cenário belo, mas cheio de problemas

Fotos: Fábio Cortez/DN/D.A Press

**Banhistas sofrem com o abuso no preço das cadeiras e com o mau cheiro gerado pelo esgoto**

Cintia Braga

Especial para o Diário de Natal  
cintiabraga.m@dabr.com.br

A população que frequenta a Praia de Ponta Negra reclama de abusos por parte de comerciantes e da precariedade da infraestrutura. Além de cobrarem preços elevados pelos produtos, os donos de quiosques cobram entre R\$ 8 a R\$ 10 para permitir que as pessoas sentem nas cadeiras e tenham acesso banheiros e de chuveiros. Outro problema é a falta de locais disponíveis para ficar na areia, caso opte-se por não utilizar as cadeiras. A saída sugerida pelo assessor jurídico do Procon Natal, Jandir Olinto, é que os consumidores que se sentirem lesados pelos comerciantes boicotem o comércio, já que o Código de Defesa do Consumidor não regulamenta essa prática. O descarte de esgotos também gera reclamações (leia matéria abaixo).

A turista Alexandra Almeida, 37 anos, veio de Belo Horizonte (MG), mas não concorda com a cobrança pelas cadeiras. "Eu não acho certo, até porque você está na barraca consumindo. Acredito

que isso incomode principalmente quem vem à praia com frequência e precisa pagar toda vez que desejar consumir algo". Ela conta que uma amiga de Brasília reclamou que a única praia que frequentou e teve que pagar para sentar nas cadeiras foi a de Ponta Negra.

Isabele Rodrigues, 20, é de Goiânia (GO) e não acha errado a cobrança, já que as cadeiras são de propriedade dos quiosques, mas não concorda com o valor que pagou para sentar na praia. "O valor de R\$10 é muito caro. Eu sugeri ao comerciante que ele aliviasse no preço, caso eu consumisse acima de R\$ 70, mas ele não aceitou a oferta". "Acredito que R\$ 2 ou R\$ 3 seriam suficientes, até por que os produtos que compramos aqui já são caros", afirmou. A mãe de Isabele Rodrigues, a turista Rosaly Feitosa, 57, também manifestou insatisfação com os serviços dos quiosque. Segundo ela, é cobrado o valor de R\$ 2 para se utilizar o banheiro e R\$ 1 para tomar banho nos chuveiros instalado pelos comerciantes.

A turista Macilene Medeiros, 42 anos, também não gosta do valor pago pelas cadeiras, mas concorda com a cobrança levando em consideração as pessoas que sentam nos locais e não consomem nada. "A cadeiras é deles (dos comerciantes). Eles podem cobrar, já que as pessoas que não consomem acabam ocupando o



Quiosques cobram entre R\$ 8 e R\$ 10 para permitir que as pessoas se sentem



Sujeira chega através de saídas que despejam águas imundas na beira-mar

lugar e dificultando a comercialização, mas não podem abusar do valor". Já Viviane Pereira, 25 anos, de Manaus, optou por sentar no chão para não pagar pelas cadeiras, mas, ainda assim, sente-se

incomodada com a utilização da praia. "Não temos espaço suficiente para sentar no chão. Os comerciantes ocupam tudo e nós ficamos com as piores partes da praia", declarou.

## Cobrança por serviços não é fiscalizada

A reportagem do Diário de Natal tentou ouvir as proprietárias dos quiosques K-01 e K-21, mas as duas não quiseram dar entrevista. Procuramos então, a Secretaria Municipal de Serviços Urbanos (Semsur) para saber se o espaço utilizado pelos donos dos quiosques era regulamentado e se havia um limite de ocupação que não invadisse o espaço do banhista. O diretor do Departamento de Fiscalização da Semsur, Antoniel Emílio Carneiro, informou que existe um contrato individual feito entre a prefeitura, a secretaria e os permissionários que utilizam os quiosques daquele local e um dos acordos é a permissão de 15 mesas, 60 cadeiras e 30 sombreros por quiosque. "De forma consensual, os comerciantes devem distribuir as mesas, respeitando o espaço do banhista", disse.

O diretor informou sobre a fiscalização feita para coibir o abuso dos donos dos quiosques na ocupação dos espaços. "Nós temos o papel de fiscalizar e estamos intensificando isso para evitar o excesso. Em dias normais, disponibilizamos sete fiscais para tomar conta daquela região de Ponta Negra e no verão intensificamos a fiscalização com mais oito fiscais", acrescentou.

Procuramos também o Procon Municipal para questionar sobre a prática da cobrança pelas cadeiras e ouvimos o advogado e diretor de assessoria jurídica do Procon Natal, Jandir Olinto. "Eu não posso dizer formalmente que isso é uma prática abusiva, já que o Código de Defesa do Consumidor não fala sobre essa prática. Quando o código omite uma regulação, quem vai regular é a sociedade, ou seja, a população quando se sentir prejudicada e



Banho de chuveiro também é pago. R\$ 1 é para se refrescar na areia

explorada com uma ação do comércio, deve boicotar o serviço e procurar outras saídas", falou. A solução que o advogado sugeriu foi, caso o banhista queira consu-

mir algo, atravessar a rua e utilizar os restaurantes que ficam do outro lado. "A cozinha é até melhor e pode proporcionar outras opções de consumo", disse.

## ESGOTO É QUESTÃO ANTIGA

Outra questão que preocupa os usuários da Praia de Ponta Negra é o mau cheiro causado pelos esgotos que despejam materiais na praia. A cerca de 200m do Morro do Careca existe um sistema de esgotamento que sai da escadaria e incomoda quem vai ao local. O problema é antigo e o gerente regional Natal Sul da Caern, Lamarcos Teixeira, acredita que grande parte disso poderia ser resolvido se a população se conscientizasse e não evitasse a poluição e degradação do sistema de esgotamento.

O ambulante Nadson Souza, 20 anos, que trabalha nas proximidades da escadaria do Morro do Careca, viu a situação de uma tubulação que transborda com frequência, provocando o mau cheiro, e mostrou indignação com a situação. "Veio um engenheiro aqui, veio um empregado e mediram tudo. Mas nada foi resolvido ainda. Fica difícil ter o nosso negócio aqui pelo incômodo causado pelo cheiro e pela possibilidade do contato do banhista com o esgoto", declarou. Ele informou que o problema não é recente e sempre existe, independentemente de haver chuva ou não. "Eu queria que eles resolvessem isso de alguma forma", pediu.

O morador de Ponta Negra Valdemir Machado, 41 anos, que vai à praia frequentemente concordou com a reclamação do ambulante e deu sua opinião. "Já frequentei muito a praia de Ponta Negra, mas hoje em dia nem venho tanto por causa dos esgotos. A sensação que dá é de desprezo das autoridades", disse. Na opinião dele, o turismo de Ponta Negra caiu muito em virtude de problemas como esse. "Ponta Negra um dia já foi algo, hoje não é nada", desabafou.

A Caern foi procurada para esclarecer porque o problema persiste e avisou que identificou a ação de vândalos no sistema de esgotamento, obstruindo a tubulação, introduzindo lixo e pedras, bem como destruindo as tampas das caixas de passagem das escadarias e retirando a ancoragem de concreto localizada a beira-mar. Para o gerente regional da empresa, essa ação acaba agravando o problema de esgotamento em Ponta Negra. "O caso daquela área é antigo e é também de conscientização da comunidade, já que 70% das ocorrências de esgotos da cidade são relacionadas ao mau uso. O que a empresa pode fazer é a manutenção mas não pode impedir a poluição. A sociedade reclama que o problema volta, mas foi um novo lixo que foi colocado no local", disse. "Declamamos essa violação da tubulação e será feita uma denúncia junto a Ministério Público para que possamos resolver, mas é preciso que a sociedade faça sua parte", acrescentou.

# Liga sem verba para novo hospital

Joana Lima/Esp/DN/D.A Press

**Principal instituição de atendimento a pacientes com câncer no estado precisa de recursos para ampliar assistência**

Erta Souza  
ertasouza.rm@dabr.com.br

Os números da Liga Northeriograndense Contra o Câncer impressionam: são 300 médicos, 300 voluntários, 1.090 funcionários, além de aproximadamente 300 estudantes universitários que fazem alguma atividade em uma das quatro unidades que compõem a instituição. Embora sejam afinados como uma verdadeira orquestra, esses "músicos" estão precisando de um espaço maior e mais eficiente para atender a população do Rio Grande do Norte que precisa de tratamento oncológico. No entanto, faltam verbas para a obra.

Orçado inicialmente em cerca de US\$ 40 milhões, há cerca de um ano, o Hospital Oncológico de Natal (nome ainda indefinido) não é apenas o sonho de funcionários, voluntários e médicos que atuam na Liga nem, tampouco, de pacientes que enfrentam - independentemente da idade - as dificuldades de um tratamento contra o câncer. É uma

necessidade devido ao contínuo aumento populacional do estado, aliado ao seu envelhecimento. Esse fato afeta de forma significativa o impacto da doença no mundo, como comprova o Instituto Nacional do Câncer (Inca). De acordo com o superintendente da Liga, Roberto Sales, a Organização Mundial de Saúde (OMS) prevê que, nos próximos 20 anos, o câncer seja a principal causa morte no mundo. A estimativa da OMS se baseia no relatório da Agência Internacional para Pesquisa em Câncer (IARC) que conferiu que o impacto global do câncer mais que dobrou nos últimos 30 anos.

O superintendente da Liga garante que a principal necessidade do hospital é atender com qualidade a população do Rio Grande do Norte que, a cada ano, está mais velha conforme os dados do Instituto Brasileiro de Geografia e Estatística (IBGE). Para o médico, o envelhecimento da população é diretamente proporcional aos 489.270 novos casos de câncer estimados pelo Inca para o Brasil, em 2011, e as instituições políticas e de saúde têm que estar preparadas. Os tipos de câncer mais incidentes nos homens segundo o Inca, com exceção do câncer de pele, são os de próstata e pulmão. No público feminino são o de mama e o de colo de útero.



O superintendente da entidade, Roberto Sales, no terreno onde o prédio será erguido: custo em torno de US\$ 40 milhões

## Primeiros serviços

Mesmo sem ter dinheiro em caixa para iniciar a obra, o superintendente da Liga espera que este ano sejam feitas as primeiras modificações no prédio. Roberto Sales espera contar com a sensibilidade da classe política do estado para conseguir parte da verba necessária para viabilizar o projeto, seja através de empréstimo no BNDES ou emenda parlamentar. "Também precisamos das doações da população. Os 30 mil doadores fixos repassam mensalmente à Liga cerca

de R\$ 150 mil", disse.

Como é uma entidade filantrópica, a Liga Northeriograndense Contra o Câncer se mantém financeiramente dos procedimentos realizados através de convênios e particulares. O superintendente explica que como a tabela do SUS demora a ser reajustada, os valores repassados pelo Ministério da Saúde e Secretaria do Estado da Saúde Pública (Sesap) deixam sempre a unidade em déficit financeiro. Segundo o médico, somente o Hospital Luís Antônio deixa

um prejuízo mensal de R\$ 300 mil. O débito total da Liga é de R\$ 13 milhões à Caixa Econômica Federal e R\$ 2,5 milhões à Unicred.

Apesar do déficit financeiro, a Liga conseguiu construir o Hospital de Oncologia do Seridó, no município de Caicó. Foi investido até o momento na edificação da unidade mais de R\$ 1,6 milhão, desse total R\$ 700 mil foram repassados pelo governo do estado. A expectativa é que o hospital seja inaugurado até a Festa de Santana, comemorada em julho.

## Projeto prevê salto na infraestrutura

No projeto do hospital, o espaço onde atualmente funciona o Centro Avançado de Oncologia (Cecan) será ampliado dando lugar a um número ainda maior de ambulatórios porque, segundo o superintendente da Liga 80% dos procedimentos oncológicos que chegam até a unidade são resolvidos nos ambulatórios. De acordo com o projeto, o hospital vai contar com 200 leitos, 15 salas de cirurgias e 25 leitos de UTI's. O projeto contempla a construção de três pavimentos na parte superior de onde atualmente funciona os ambulatórios. No primeiro serão seis consultórios destinados à radioterapia, 40 poltronas e oito leitos reservados para quimioterapia pelo Sistema Único de Saúde (SUS), além de cinco poltronas e cinco leitos para os convênios. O primeiro pavimento também vai contar ainda com 11 salas multidisciplinares e 15 destinadas à quimioterapia e hematologia.

O segundo pavimento vai abrigar: 10 consultórios de ginecologia e mastologia; 17 de clínica médica; sete consultórios de clínica cirúrgica, neurologia e sala de eletroence-

falograma; sete consultórios de gastroenterologia e urologia; oito de cabeça e pescoço e uma sala de laringologia. O terceiro piso vai concentrar: dois auditórios para 200 e 100 pessoas; biblioteca; laboratório de biogenética; além de consultórios médicos e conforto clínico.

No terreno localizado atrás do Cecan será construída uma torre onde será abrigado o centro cirúrgico. Na avaliação do superintendente da Liga, o hospital vai possibilitar um atendimento ainda melhor aos pacientes. "Hoje a Liga oferece ensino, pesquisa, diagnóstico precoce, tratamento, reabilitação e cuidados paliativos. Com a construção do hospital vamos poder disponibilizar mais qualidade no atendimento oferecido à população do RN".

### RECURSOS

#### Dados

**Hospital Oncológico de Natal**  
US\$ 40 milhões  
200 leitos  
15 salas cirúrgicas  
25 leitos de UTI's

TEMPORADA DE SHOWS  
**MARINA ELALI**  
JANEIRO 2011

**TERÇA-FEIRA**  
Espaço PIRÂMIDE - 22H



40099400

## dicas de português



DAD SQUARISI

dad.squarisi@correioweb.com.br

## Os sete pecados dos cruzamentos

Eram nove conhecidos. Mas os antigos preferiram o número cabalístico. Os sete mares — o Adriático, o Árábico, o Cáspio, o Mediterrâneo, o Negro, o Vermelho e o Golfo Pérsico — inundaram a literatura medieval. Há quem diga que a expressão nasceu nas páginas das *Mil e uma noites*. O marinheiro Simbad, um dos personagens das aventuras contadas por Sherazade, precisava levar mercadorias a portos distantes. Para chegar lá, navegava por sete mares. Com o tempo, as duas palavras ampliaram o significado. "Navegar por sete mares" é viajar muito, sonhar muito, entregar-se a aventuras nunca dantes sonhadas.

A língua convive com façanhas semelhantes. Trata-se dos cruzamentos. Sem entender o quê ou o porquê, criaturas atrevidas embarcam em delírios linguísticos. Misturam alhos com bugalhos. Tomam pedaço de uma estrutura e o juntam a pedaço de outra. É como cruzar elefante com gato. O resultado? Valha-nos, Deus! É a receita do cruz-credo. Quer ver? Eis os sete pecados da combinação heterodoxa.

## JÁ X MAIS

Nas indicações temporais, existem dois bicudos. Um deles: já. O outro: mais. Como diz o outro, eles não se beijam. Onde couber um, o outro não terá vez. Assim: *Quando os bombeiros chegaram, as vítimas já não respiravam. Já não há lei que iniba a invasão dos morros. Quando entregou o projeto, não se preocupou mais.*

Olho vivo: Quando os bombeiros chegaram, as vítimas já não respiravam mais? Já não há mais lei que iniba as invasões? Quando entregou o projeto, já não se preocupou mais? Xôôôôôôôôôô! É cruzamento.

## À MEDIDA QUE X NA MEDIDA EM QUE

Parecido não é igual. Mas confunde. Um dos nós que enroscam os miolos são as locuções *à medida que* e *na medida em que*. Trio e quarteto têm significados próprios. Com personalidade forte, detestam trapalhadas:

À medida que = à proporção que: *À medida que exercito a leitura, leio melhor. À medida que conhecia o amigo, encantava-se com as qualidades que demonstrava. Aumentava as risadas à medida que ouvia as loucuras do viajante.*

Na medida em que = porque, tendo em vista: *A tragédia das chuvas se repete na medida em que não se tomam me-*

*didias corretivas e preventivas. A mortalidade infantil cai no Brasil na medida em que se deu mais atenção ao pré-natal. Cuidado: na medida que? À medida em que? Ops! É cruzamento. Xô!*

## DE ... A

Na língua há casaizinhos. Eles têm uma marca. São pra lá de leais. A estrutura dos dois pares é a mesma. É o caso de *de ... a*. *De* é preposição pura. *A* vai atrás. Com a duplinha, por isso, a crase não tem vez: *Trabalho de segunda a sexta. Estudo de domingo a domingo. Viajamos de segunda a quinta.*

## DAS ... ÀS

Eis outro casalzinho. *Das* se forma da preposição *de* + o artigo *a*. *Às*, fiel parceiro, também exibe preposição (*a*) + artigo. Daí a crase: *Corro da Rua da Praia à Rua dos Andradas. Estudo das 8h às 18h. Meu expediente: de segunda a sexta das 14h às 20h. De... à? Das...as? Nem pensar. É cruzamento.*

## AINDA X MAIS

A língua abriga mais bicudos do que imagina nossa vão filosofia. Além do *já x mais*, temos o *ainda x mais*. Um dispensa o outro: *O programa ainda vai levar cinco meses. O programa vai levar*

*mais cinco meses.*

Ops! O programa *ainda* vai levar *mais* cinco meses? Nem a pedido de Deus. O cruzamento leva o autor a arder nas chamas do inferno. Eternamente.

## AINDA X CONTINUA

Viu? O *ainda* indica continuidade. O *continua* também. Misturar os dois dá briga. Fique com um deles: *Apesar do despreparo físico, Ronaldo continua ídolo dos brasileiros.*

Uiiiiiiiiiiiiiiiiiiii! Ronaldo *ainda* continua ídolo dos brasileiros? Virgem Maria, protegi-nos. Livrai-nos da ira divina.

## A PARTIR X COMEÇAR

Atenção, marinheiros de poucas viagens. *A partir* significa *a começar*. Usar os dois dá confusão. Sem preguiça, escolha um ou outro: *A partir de domingo, o metrô terá novo horário. O novo horário do metrô começa domingo.*

*A partir de domingo* o metrô *começa* a circular em novo horário? Que desperdício! Deus castiga.

## Recado

"A leitura engrandece a alma." Voltaire

## UMA MORTE

## ACIDENTE GRAVE NA BR-406

Fábio Cortez/DN/D.A Press



Rodovia é um dos acessos ao interior

Um grave acidente deixou um morto e dois feridos na tarde desta sexta-feira na BR-406 na estrada entre João Câmara e Macau. Dois veículos, um Gol e uma Fiorino se chocaram frontalmente. A vítima fatal, condutora do Gol foi identificada como Raimundo Samuel Sobrinho de 53 anos.

De acordo com informações da Polícia Rodoviária Federal (PRF), o acidente aconteceu por volta das 15h30, cerca de cinco quilômetros após a cidade de João Câmara, na estrada que vai para o município de Macau. Outra pessoa que também estava no Gol e o condutor da Fiorino, identificado como Fábio Luiz da Silva, de 25 anos, sofreram ferimentos graves e foram encaminhadas para o hospital local.

## Degepol apresenta diretoria

Ana Amaral/DN/D.A Press

Delegacia Geral de Polícia é o órgão que coordena o trabalho de investigação no estado

Erta Souza  
ertasouza.rm@dabr.com.br

O delegado geral da Polícia Civil do Rio Grande do Norte, Ronaldo Gomes, apresentou nesta sexta-feira a nova diretoria da Delegacia Geral de Polícia Civil (Degepol). Os integrantes da diretoria ficam para o biênio 2011 e 2012. Cristian Cirino de Medeiros é o delegado geral adjunto. Margareth Gondin é a secretária executiva. Estênio Pimentel assume a diretoria da Academia de Polícia Civil. Sheila Freitas ficará na divisão especializada de crime organizado. César Rodrigues de Castro assume a diretoria das delegacias da Grande Natal. José Carlos de Oliveira ficará na diretoria das delegacias do interior do estado. José Francisco Correia Júnior assume a diretoria administrativa da Degepol e Henrique Maia Medeiros Cavalcanti é o diretor de planejamento e finanças.



Novos membros participaram de evento sexta à tarde. PC terá R\$ 3 milhões de orçamento neste ano

Além da nova diretoria, o delegado-geral da Polícia Civil, Ronaldo Gomes, apresentou algumas metas como: criação do núcleo de inteligência da Polícia Civil; do grupo de operações especiais; da divisão de homicídios; delegacia para crimes cibernéticos. O delegado geral in-

formou ainda que pretende adquirir um helicóptero e aumentar a interiorização da Polícia Civil. Ronaldo Gomes falou, também, que a Polícia Civil terá no orçamento deste ano uma verba no valor de R\$ 3 milhões para ser usada em investimentos como reforma de delegacias e

compra de veículos para uso em operações. O orçamento geral para a Polícia Civil do Rio Grande do Norte este ano será de R\$ 14 milhões.

Cerca de 50 delegados de várias regiões do estado participaram da reunião, realizada na Associação dos Delegados da Polícia Civil.



# De Mossoró para o mundo

**Esta é a meta da modelo Thays Viana, que desfilou para grandes marcas durante o Fashion Rio**

Fernanda Zauli

\* Enviada a convite do evento fernandazauli.m@dabr.com.br

Linda, simples, simpática, uma menina com um futuro promissor. Essa é Thays Viana, modelo de Mossoró que está participando, pela primeira vez, dos desfiles do *Fashion Rio*, cuja 18ª edição aconteceu no Rio de Janeiro nessa semana apresentando as tendências do outono/inverno. Aos 17 anos ela tem os pés no chão e está completamente focada na carreira. "Nada na vida vem de graça, é preciso força e determinação para se conseguir o que quer. Minha carreira é minha prioridade agora", diz. Ela deixou a família e o namorado em Mossoró com o objetivo de ganhar as passarelas do mundo.

A genética foi generosa com Thays que, diferente da maioria das modelos, não precisa de dieta para se manter magra. "Eu não tenho tendência a engordar, posso comer de tudo e continuo magra". Para ela, barrinha de cereal,

biscoito integral, e salada não são suficientes para saciar a fome. "Olha, o almoço se não tiver feijão não é almoço para mim. Eu gosto de comida pesada, adoro a nossa comida do nordeste, como de tudo e como muito. Tomo refrigerante, como doce, se a gente for lá no quarto agora você vai ver, tem chocolate, biscoito recheado e nenhuma barrinha de cereal", brinca.

Thays foi "descoberta" pela agência de modelos Trafego Models, de Natal, quando ainda tinha 15 anos. Participou de um concurso promovido pela agência e ficou em terceiro lugar. A partir daí começou a participar de desfiles em Natal e nos dois anos seguintes desfilou em algumas cidades do Nordeste. Ela definiu o ano de 2010 como "muito parado", mas este foi, na verdade, o ano da grande guinada da sua carreira.

Em novembro, um agente da Joy, agência de modelos de São Paulo, esteve no Rio Grande do Norte em busca de novos talentos. Ele se encantou com a beleza de Thays e a convidou para ir a São Paulo. "No começo meus pais ficaram inseguros porque eu ia viajar sozinha, mas eles sabiam que eu estava realizando um sonho e acabaram deixando". Em São Paulo ela fez alguns trabalhos, mui-



A jovem de 17 anos, que desfilou para as grifes Alessa e British Colony durante o evento, pretende ser uma 'super top'

tos testes, e passou pelos primeiros momentos difíceis da carreira. "Eu me vi sozinha em São Paulo, sem conhecer nada e tendo que me virar para ir para os lugares. Um dia, eu me perdi e fiquei nervosa, angustiada, quando cheguei no hotel corri para o quarto e chorei muito. Mas passou. Eu sei que vão ter momentos difíceis, mas eu estou preparada", afirmou.

Foi em São Paulo também que ela recebeu o convite para participar do *Fashion Rio 2011*. "Eu fiquei

muito feliz, no começo eu nem acreditava". Thays chegou na capital carioca no dia 8 de janeiro sem saber ainda para qual marca iria desfilar e nem ao menos se iria de fato desfilar para alguma grife. "A gente vem sem saber de qual desfile vai participar. Desde o dia em que eu cheguei eu já fiz várias provas de roupas, mas todo mundo sabe que pode ser cortada do desfile a qualquer momento", disse. No entanto, a mossoroense de pele morena agradeceu e já participou do desfile

da Alessa e da British Colony.

Os sonhos da modelo não são pequenos. Ela já tem em vista um contrato internacional que poderá levá-la para Milão e pretende, em cinco anos, ser uma "super top". Thays terminou o ensino médio no ano passado e, por enquanto, não vai prestar vestibular. "Me disseram que se em quatro anos eu não me tornar uma top conhecida eu posso desistir da carreira. Por isso vou investir no trabalho e depois eu volto a pensar nos estudos", disse.

## Família e amigos, porto seguro

Thays Viana quer ser grande e ter sucesso na carreira de modelo, mas garante que a vida agitada e glamurosa do mundo da moda não vai fazê-la esquecer das suas raízes e dos amigos verdadeiros que deixou em Mossoró. "Minha família é meu porto seguro, meus pais, minha irmã, meus tios, todo mundo me apóia muito e eu não quero nunca deixar de ser essa menina simples, brincalhona, extrovertida". Ela diz que os amigos que deixou na terra natal acompanham seu trabalho, guardam as matérias que saem nos jornais e revistas, e são seus maiores fãs.

"Eu procuro falar com eles sempre, não quero perder esse contato, tenho amigas de infância que são verdadeiras irmãs, isso é muito importante". Para a viagem ao Rio de Janeiro dois itens não puderam faltar na bagagem: uma bíblia e um terço. "Eu acredito muito em Deus. Quando cheguei aqui no Rio a primeira coisa que eu fiz no meu tempo livre foi ir à igreja da Candelária, é linda. Eu sempre peço a proteção de Deus".



Beleza da potiguar é um diferencial

**Me disseram que, se em quatro anos eu não me tornar uma top conhecida, posso desistir**

Thays Viana - modelo

### FACULDADE MAURÍCIO DE NASSAU. FAZENDO PARTE DA SUA HISTÓRIA E AJUDANDO A CONSTRUIR O SEU FUTURO.

**Coroa Mural**  
Indica domínio e conquistas.

**A palavra veritas**  
Significa verdade.

**O sol**  
Significa liderança, vitória e ousadia.

**O grifo**  
Simboliza força, grandeza e proteção.

**Vermelho**  
Representa coragem e nobreza.

**Azul**  
Simboliza justiça, perseverança e lealdade.

#### CURSO

- Enfermagem (novo)
- Fisioterapia (novo)
- Pedagogia
- Administração
- Ciências Contábeis
- Direito

#### CURSO (curta duração)

- Gestão da Qualidade (2 anos) (novo)
- Redes de Computadores (2,5 anos) (novo)
- Segurança no Trabalho (3 anos) (novo)

O brasão da Faculdade Maurício de Nassau é composto por elementos que representam sua filosofia e seus valores, como verdade, força, vitória, coragem e justiça. Símbolos que representam também Natal.

Uma cidade iluminada pelo sol, protegida pelo Forte dos Reis Magos e dominada pelo povo potiguar, que busca no conhecimento instrumentos de construção do seu futuro com perseverança, lealdade, ousadia, grandeza, liderança e nobreza.

#### Uma Faculdade que abre portas para você

- Ingresso no mercado de trabalho pela porta da frente. Aumenta a sua empregabilidade através do gerenciamento de carreira com o Núcleo de Talentos
- A Nassau faz parte do maior Grupo Universitário do Nordeste e é reconhecida em todo o Brasil
- Convênios com mais de 600 empresas em todo o Nordeste para vagas de estágio e emprego

**VESTIBULAR 2011**  
AGENDADO DIARIAMENTE  
INSCRIÇÕES ABERTAS

mauriciodenassau.edu.br



Grupo Ser Educacional - Gente criando o futuro

FINANCIAMENTO: educued

BOLSAS: PROEDUC

Av. Eng. Roberto Freire, 1514, Capim Macio | (84) 3344.7800

## PROJETO

VERÃO LEGAL  
NAS PRAIAS  
DE EXTREMOZ

A Prefeitura de Extremoz abriu o projeto Verão Legal. O projeto está sendo executado em uma ação conjunta com todas as secretarias municipais. Aos sábados o evento continua nas praias do município, das 8h às 20h. No dia 29 a programação se encerra na Praia de Pitangui. De acordo com o prefeito Klauss Rêgo, o principal objetivo é receber no verão o veranista e o turista oferecendo serviços gratuitos em várias áreas.

## UNIVERSIDADE

UFERSA  
CONSTRÓI  
COMPLEXO

Até o início do segundo semestre, a Universidade Federal Rural do Semi-Árido (Ufersa) ganhará um complexo para abrigar os setores de almoxarifado, patrimônio e transporte. A obra, no Campus Leste da Ufersa Mossoró, deve ser concluída até o final de junho. Essa é a maior obra em área construída no campus Mossoró dos últimos cinco anos. O complexo é formado por quatro galpões e representa um investimento superior a R\$ 2,3 milhões. O espaço terá vias de acesso pavimentadas e disponibilizará de um estacionamento para 18 veículos e guarita de acesso. "Esse complexo é reflexo do crescimento da instituição para dar suporte de infraestrutura ao bom funcionamento do campus", ressalta o reitor Josivan Barbosa.

## CAICÓ

PREFEITURA  
CONVOCA  
CONCURSADOS

A prefeitura de Caicó está convocando aprovados no concurso público de 2010. Os convocados devem obedecer ao período de 5 de janeiro a 4 de fevereiro para comparecerem ao departamento de recursos humanos, no Centro Administrativo de Caicó, no horário das 8h às 13h. Esta é a terceira chamada feita pela prefeitura, desde que o concurso foi concluído e homologado.

## Mossoró prepara-se para cheias

Carlos Santos/Diário de Natal

Comissão municipal  
toma providências para  
evitar tragédias em  
função do inverno

A Comissão Municipal da Defesa Civil de Mossoró, cidade situada na região Oeste, prepara-se para enfrentar problemas ocasionados por eventuais enchentes durante o inverno deste ano. O coordenador da Defesa Civil, Álber Nóbrega, diz que já está sendo articulado um trabalho integrado com as demais secretarias e gerências que compõem o governo municipal.

Junto à Secretaria de Serviços Urbanos, Trânsito e Transportes (Sesutra), Álber Nóbrega informa que foram adotadas providências para a desobstrução de galerias pluviais e bocas-de-lobo. "Essa providência é importante porque prepara a Cidade para o melhor escoamento das águas de chuvas, a fim de evitar cheias", justifica.

Com a Gerência do Desenvolvimento Social, Álber Nóbrega discutiu a atualização do cadastro das famílias que moram em



Nível da barragem de Santa Cruz, em Apodi, é uma das preocupações da administração mossoroense

áreas ribeirinhas de risco, e que por isso estão mais sujeitas aos efeitos das enchentes. Nesse caso, o trabalho visa checar se as famílias ainda moram no local e as condições de infraestrutura de suas moradias.

Álber Nóbrega também procurou o secretário municipal da Administração, Manoel Bizerra, para tratar da liberação de uma li-

nha para a emergência da Defesa Civil. Desta forma, segundo Álber, a Defesa Civil de Mossoró vai estar preparada para receber reclamações e atender chamados da população, em caso de incidentes causados pelas chuvas.

## Reservatório

Nos próximos dias, o coordenador da Defesa Civil na cidade de

Mossoró, Álber Nóbrega, pretende viajar à cidade de Apodi, onde observará o nível da barragem de Santa Cruz. "Se o nível do reservatório estiver elevado, vamos entrar em entendimento com o governo do estado para abertura das comportas, o que retardaria a sangria e consequente cheias do rio Mossoró", justifica Álber Nóbrega.

## OPORTUNIDADE

## Parnamirim prorroga prazo do IPTU

Fábio Cortez/DN/D.A Press

Os contribuintes do IPTU de Parnamirim que deixaram de pagar o tributo com desconto de 20% terão uma nova chance para usufruir do benefício. Isso porque a prefeitura decidiu prorrogar o prazo até 31 de janeiro. Uma portaria neste sentido já foi assinada pelo secretário José Jacaúna de Assunção e será publicada no Diário Oficial do Município desta sexta-feira.

Terão direito ao desconto de 20% os contribuintes que estão em dia com o IPTU de exercícios anteriores. Jacaúna esclarece que o pagamento em cota única, com base no prazo prorrogado, não poderá ser feito através do boleto impresso no carnê. "Para isso, o contribuinte terá de entrar no site da prefeitura ou procurar a Secretaria de Tributação ou os postos avançados de Pirangi e Nova Parnamirim para imprimir um novo documento".

No caso de operação pela internet, o contribuinte deve acessar a página da prefeitura ([www.parnamirim.rn.gov.br](http://www.parnamirim.rn.gov.br)), clicar no link IPTU-2011, preencher os campos "Inscrição imobiliária", "sequencial do imóvel", "DAM consolida-

do" e data para pagamento.

O não pagamento do IPTU cria uma série de dificuldades para o contribuinte, sendo a mais grave delas a penhora do imóvel para quitação da dívida. Por lei, as prefeituras têm a obrigação de inscrever os devedores dos tributos municipais (IPTU, ISS etc.), na Dívida Ativa, para execução fiscal, sob pena de responder por crime de improbidade administrativa. De acordo com Jacaúna, Parnamirim tem hoje R\$ 163,5 milhões de impostos atrasados inscritos na dívida ativa. Do total, R\$ 83 milhões se referem ao IPTU e Taxa de Limpeza.

Recadastramento Jacaúna informou que os carnês deste ano já trazem os valores atualizados do IPTU com base no recadastramento feito em 30% dos imóveis de Parnamirim. De acordo com os dados colhidos nos bairros, 271 mil metros quadrados, referentes à reforma, ampliação e construção de novos imóveis não foram informados pelos moradores. "É bom lembrar que o proprietário têm a obrigação, por lei, de comunicar as alterações feitas nos imóveis".



Cidade dará desconto de 20% para quem pagar até 31 de janeiro

O secretário disse que foram poucas as reclamações recebidas. "Quando um contribuinte nos procura para questionar o valor cobrado, mostramos os dados do recadastramento com fotografia comprovado que houve algum tipo de intervenção no imóvel".

## SERVIÇO

Secretaria de Tributação: Rua Cicero Fernandes

Pimenta 312, Santos Reis, Centro

Posto avançado de Pirangi: Rua São Sebastião.

1.000 Posto avançado de Nova Parnamirim: Rua Abel Cabral, 100

## Fundo de Incentivo à Cultura aprovou 17 projetos em outubro do ano passado, mas verba ainda não saiu

Sérgio Vilar  
sergiovilar.rn@dabr.com.br

A verba do Fundo de Incentivo à Cultura para os 17 projetos aprovados será liberada antes de fevereiro. A informação foi dada pela secretária adjunta da pasta de Planejamento do município, Maria Selma. A liberação da verba foi dada como certa pelo então chefe do Departamento de Eventos e Projetos, Amaury Junior, em dezembro de 2010. "Não passa deste ano", disse em entrevista ao **Diário de Natal** publicada no mês de outubro.

Segundo o documentarista e vice-presidente do Conselho Municipal de Cultura, Paulo Laguardia, o processo esbarrou na burocracia e precisou de inúmeros protocolos em diversas instâncias da Funcarte, Controladoria e outras entidades. "Quando tudo ficou pronto, enviamos ofício em 10 de janeiro à Sempla (Secretaria de Planejamento), inclusive com reclamações dos produtores e autores dos projetos aprovados diante da demora".

Sem resposta, Laguardia se dirigiu à Sempla na manhã da última sexta-feira. De lá, saiu com uma reunião entre Maria Selma e os conselheiros de cultura do município agendada para 27 de janeiro. "Provavelmente eles (equipe da Secretaria) têm dificuldade de entendimento do assunto para liberação da verba, até porque é a primeira vez que lidam com isso", estimou. Mas Laguardia assegura: "O empenho já está feito e não há perigo de o dinheiro ficar retido. Resta saber quando".

De acordo com a secretária, o motivo da demora é questão de prioridades. A equipe da Sempla está envolvida com o balanço contábil de encerramento do exercício de 2010. "Antes do dia 30 de janeiro temos de publicar esses dados. E já temos 64 emendas vindas da Câmara Municipal para 2011. Até lá estamos focados nisso", informou a adjunta. Ainda assim, o prazo limite para o pagamento foi dado: "Até o fim de fevereiro pagamos os R\$ 200 mil com tranquilidade", disse.

O Fundo de Incentivo à Cultura aprovou 17 entre 42 projetos inscritos. Entre os selecionados, as artes cênicas e o audiovisual foram as áreas mais beneficiadas, com quatro projetos cada



O grupo Gira Dança integra a lista de contemplados. Secretaria de Planejamento do município diz que liberação sai antes de fevereiro

um. O segmento da literatura foi contemplado com três. Dois projetos voltados à preservação do Patrimônio Imaterial e de Performance também foram escolhidos. Além de outro para Novas Linguagens Artísticas.

Todos esses projetos aprovados na primeira fase do FIC foram publicados no Diário Oficial do Município no dia 30 de outubro. O interessado pode consultar a lista no site da Prefeitura Municipal do Natal ([www.natal.rn.gov.br/dom/arquivos\\_anejos/dom\\_20101030\\_especial.pdf](http://www.natal.rn.gov.br/dom/arquivos_anejos/dom_20101030_especial.pdf)). A dotação estabelecida para o Fundo é oriunda da Lei Orçamentária Anual (LOA).

### Incentivo

O Fundo Municipal de Cultura do município de Natal é um mecanismo de política pública que proporciona a concessão de incentivos financeiros a pessoas físicas ou jurídicas, domiciliadas no município de Natal, para a realização de projetos culturais. O FIC foi criado pela Lei 4.838 de 9 de julho de 1997, e regulamentado em maio de 2010, 13 anos depois de criado.

Os projetos beneficiados pelo FIC não poderão ser comercializados. O Fundo é gerenciado pelo Conselho Municipal de Cultura, composto por cinco integrantes eleitos democraticamente, a quem cabe decidir sobre sua aplicação, acompanhando e fiscalizando a execução de projetos aprovados pelo mesmo.

### PROJETOS

- *A ponte sem fim* - Rui Lopes da Silva (Literatura)
- *Debacoabete* - Marcelo dos Santos Chaves (Artes Cênicas)
- *João Redondo - Fala lá que escuto cá* - Genildo Mateus (Patrimônio Imaterial)
- *O circo do palhaço Facilita* - Érica Conceição Silva Lima (Audiovisual)
- *Nízia Floresta Vida e Obras* - Marieta Izabel Martins Maia (Audiovisual)
- *Projeto Palco Gira Dança* - Associação Gira Dança (Fomento à Produção de Novas Ling. Artísticas)
- *Índio Poti, Um Herói da Pátria Brasileira* - Luiz Elson Dantas (Patrimônio Imaterial)
- *O Rio Grande do Norte na Rota de Cabral* - Luiz Antonio Dias Borges (Audiovisual)
- *As Pelejas de Mateus, Birico e Catarina* - Clenor Rabelo Ribeiro Jr. (Artes Cênicas)
- *Coletânea Literária SPVA/RN - Volume 6* - Sociedade dos Poetas vivos e AFINS/RN (Literatura)
- *Responda!* - Halane Batista da Silva Rodrigues (Artes Cênicas)
- *Danças Circulares na Casa das Artes de Ponta Negra* - Maria do Socorro Oliveira Cabral (Artes Cênicas)
- *Arquivos de Dança da Cidade* - Maria de Fátima Alves de Sena (Literatura)
- *Efeito Chico* - Cinatal Film Studium Ltda ME (Audiovisual)
- *Forró das Feiras* - Leonardo Pinheiro Neto (Música)
- *Yujô fest - II Cultura Pop Japonesa* - José Daniel Garcia (Performance)
- *Dramática Gramática* - Carlos Roberto de Oliveira Gurgel (Performance)

# Aprovados no FIC aguardam recursos

NESSAS FÉRIAS,  
O MELHOR PROGRAMA  
PARA A SUA FAMÍLIA  
ESTÁ NA CINEMARK.

ESTREIA 21 DE JANEIRO

# BRASIL ANIMADO

SEM MAPA • SEM BUSSOLA  
E SEM NOÇÃO.



21 de  
janeiro nos  
cinemas

LIVRE PARA TODOS OS PÚBLICOS

ACESSE [WWW.CINEMARK.COM.BR](http://WWW.CINEMARK.COM.BR),  
PARTICIPE DA PROMOÇÃO  
E CONCORRA A UM CARRO 0 KM.

# CINEMARK

É MAIS QUE CINEMA. É CINEMARK.



**FLÁVIA FREIRE**  
e-mail: flaviastreire.rn@dabr.com.br

# social

Fotos: Flávia Freire/DN/D.A.Press.



## Mesas animadas!

Os secretários do município Carlos Paiva e Antônio Luna recebendo a ilustre turista Lurian Lula da Silva – filha do ex-presidente Lula – e sua amiga, a advogada Janaina Ballaris, que estão aproveitando os dias de sol em terras potiguares.



No mesmo pub chique da city, Raul Gazolla acompanhava o show de nossa potiguar Khrystal

## Falando nisso...

Quem também dividiu a mesa, além do amigo Amaury Jr. e Cid Montenegro, foi o produtor Alexandre Maia, que já nos deixou a par dos shows que virão para Natal este ano. Entre eles, no dia 13 de fevereiro, Maria Rita no Teatro Riachuelo.

## BOAS-VINDAS!

A Coluna deseja boas-vindas e muito sucesso ao engenheiro civil e sanitarista Walter Gasi, que reassumiu a presidência da Companhia de Águas e Esgotos do Rio Grande do Norte (Caern), no início da semana passada. Aproveitamos para registrar nosso carinho por sua esposa Rosane, sempre atenciosa para conosco.

## POTIGUAR ARRASANDO

Na última quinta, a potiguar Helô Rocha foi a grande estrela dos desfiles no *Fashion Rio*. É... até a fashionista Julia Petit fez questão de destacar o grandioso desfile da estilista.

## DONA CEGONHA

Ana Paula de Paula e Bernardo Lima são só felicidades. Na semana passada, exatamente no Dia de Santos Reis, veio ao mundo a fofucha Anita. Todo babão, o vovô Paulo de Paula não tira o sorriso do rosto desde então...

## FALANDO NO MISTER...

Durante todo este fim de semana a universidade de Paulo de Paula invadirá as areias da praia de Pirangi, com a Arena de Verão UnP Social Clube. Com uma programação bem variada, terá desde atividades físicas e orientações sobre qualidade de vida, até um som bacana pilotado por DJs.

Arquivo Pessoal/Divulgação/D.A.Press



## Parabéns!

Felicidades ao oftalmologista Marco Rey, que, neste domingo, comemora mais uma primavera. Aqui, recebendo o abraço dos colegas Renato Ambrósio Jr e Durval.



Quem também apaga mais uma vela é o advogado e jornalista João Bezerra. Tudo de melhor, querido!

Arquivo Pessoal/Divulgação/D.A.Press.

Canindé Soares/Divulgação/DN/D.A.Press.



## Lançamento

O artista Tulio Ratto recebendo o carinho dos amigos, na quinta-feira, na ocasião do lançamento da *Papangu*, na Livraria Siciliano

Arquivo Pessoal/Divulgação/DN/D.A.Press.



## Trio

Na quinta-feira passada, o diretor institucional do *Diário de Natal*, Deliomar Soares (centro), comemorou com os amigos, o publicitário Suzano Mota e o empresário Caio Fernandes, o sucesso de um grande lançamento, reunindo chiques e bacanas na badalada Pirangi do Norte.

## Velinhas para...

- Empresário Emídio Melo
- Cirurgião-plástico Charles Sá
- Rafael Alves
- Fonoaudiólogo Reno Costa





O hábitat do tuaregue e do beduíno	(?) Sarandon, atriz de "Dança Comigo?"	Agremiações esportivas como o Botafogo e o Corinthians	Roupa suja e rasgada	Concerto; remendo	Síndrome do Intestino Irritável (sigla)	Comprovante que permite a retirada de malas em aviões
Sentido da rotação da Terra						
Furtar			Festa da debutante			
Móvel de bilhar				"Sobre Meninos e (?)", filme com Sean Penn		Criança (Candom.) A pérola mais rara
Músico como Jay-Z			Fundador da democracia ateniense			
El. comp. de "etnologia": raça		Emissora de cliques	Balneário musical famoso pelas areias monásticas	Decímetro (símbolo)		
Johannes (?), alemão que inventou a imprensa no século XV				Forma poética lírica		
Derrubar florestas		Fábrica europeia de automóveis	Cume	Interjeição de alegria	O B A	
			(?) Maior, constelação	Tritura com os dentes		Personagem de "O Senhor dos Anéis" (LIT.)
Exato; preciso			Estudante (fem.)		(?) Magos: visitaram Jesus (Bíblia)	
Protetor dos pés						
Pôr sobre a haste da gaiola		Pinha (bras.)	Táxi, em inglês	É enganado no ato falho (Psic.)		
Secreto; misterioso				Escola de design e moda no Rio e em São Paulo		
Sistema social dos índios						

## oito erros

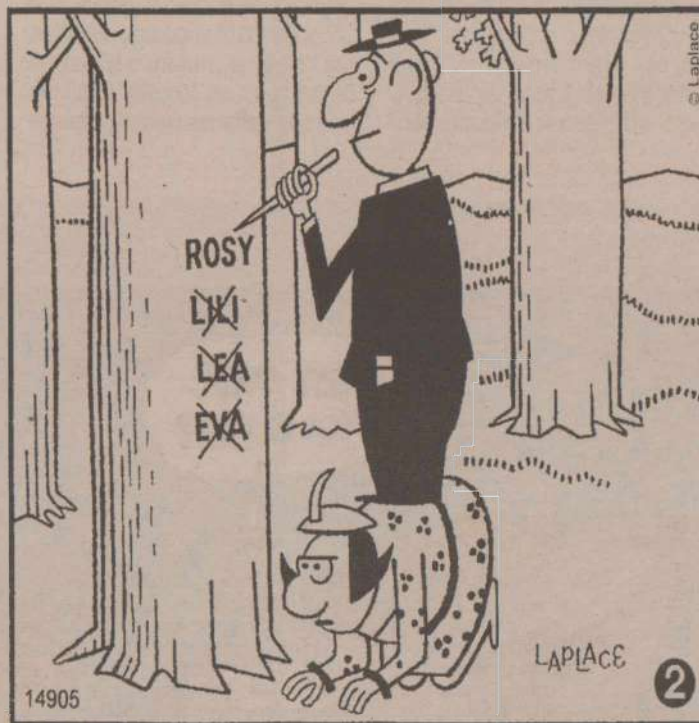
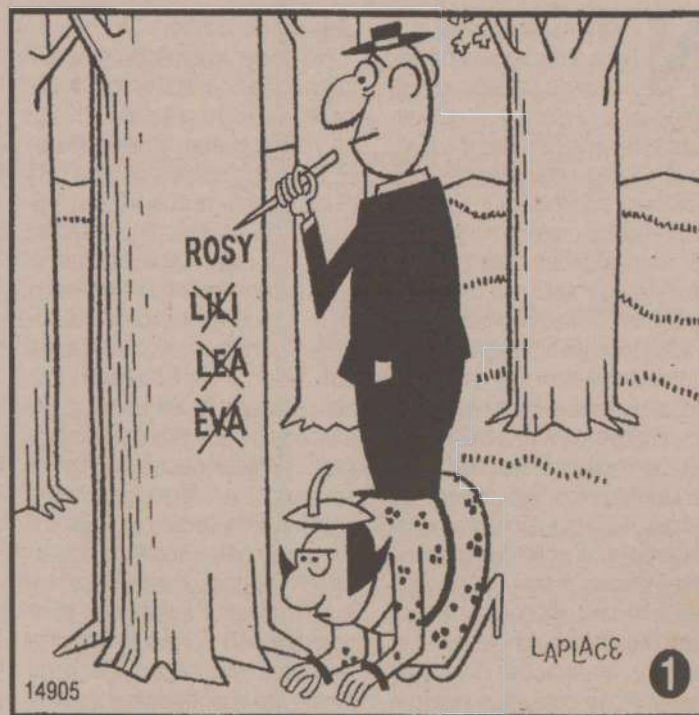

Solução: 1- Raiz da árvore próxima à mulher. 2- Chapéu da mulher. 3- Tronco da árvore ao centro. 4- Manga da camisa do homem. 5- Folhas da árvore à direita. 6- Vegetação próxima às costas do homem. 7- Pé esquerdo da mulher. 8- Raiz da árvore à direita.

## sudoku

3			7	2				
	6			4	5			
9		1	3					
								7
	7					3		
			9				1	2
	9		4				3	
		8				2		
				3			5	4

## RESPOSTAS

D	O	M	E	T	I	C	E	M	A	A	T
E	S	R	A	P	O	R	A	P	A	R	R
S	T	E	R	A	G	U	T	E	N	B	E
T	E	U	P	I	A	V	F	O	B	A	
E	R	B	A	I	L	E					
A	R	A	P	E	R	A					
R	O	S	O	L	O	N					
O	D	E									
I	D	A									
C	E	R	T	O							
S	A	P	A	T	O						
E	M	P	O	L	E						
A	R	C	A	N	O						
T	R	I	B	A	L	I	S	M	O		
3	8	5	7	2	9	4	6	1			
2	6	7	1	4	5	8	9	3			
9	4	1	3	8	6	7	2	5			
6	2	9	8	1	3	5	4	7			
1	7	4	6	5	2	3	8	9			
8	5	3	9	7	4	6	1	2			
5	9	2	4	6	7	1	3	8			
4	3	8	5	9	1	2	7	6			
7	1	6	2	3	8	9	5	4			

ÚLTIMA CHAMADA!  
A MANEIRA MAIS FÁCIL DE SE  
PREPARAR PARA O VESTIBULAR

CO QUE TEL **Conhecer**

JOGOS E DESAFIOS  
COM OS TEMAS QUE CAEM NAS PROVAS

www.coquetel.com.br/conhecer





"Um índice, e dos maiores, da felicidade de um país representa o posto que ocupa a criança em sua vida nacional."  
(in "O Brasil, uma Democracia Social")

ASSIS CHATEAUBRIAND

## Faculdades deficientes

Ninguém deve se enganar com o número cada vez maior de brasileiros cursando uma faculdade. A realidade é bem menos animadora quando se mede o que essas pessoas estão aprendendo e que estrutura as escolas oferecem em troca das mensalidades pagas, muitas vezes, com muito sacrifício. Levantamento divulgado ontem pelo Ministério da Educação (MEC) confirma que, na maioria dos cursos, a qualidade do ensino superior no Brasil continua mantendo distância quilométrica da qualidade. Conforme o Índice Geral de Cursos (IGC), que monitora a qualidade da graduação, com base no desempenho dos alunos (antigo provão) e nas condições de funcionamento das faculdades, um em cada três instituições de ensino superior não consegue pontuação pelo menos satisfatória. E o desempenho de 15 delas – quatro universidades e 11 centros universitários – é tão ruim que o MEC vai cortar-lhes a autonomia para abrir cursos ou expandir atividades sem

prévia autorização.

No universo avaliado de 2.137 instituições de ensino, com índice de 0 a 500 e notas de 1 a 5, 12 não conseguiram ir além da nota 1, e nada menos do que 687 (32,15%) ficaram com 2. Nenhuma escola de Minas figurou entre as piores, mas, na média, o ensino superior ministrado no estado tem muito o que melhorar em desempenho e estrutura. Excluídas as importantes universidades estaduais de São Paulo (USP e Unicamp), que não fazem o provão, 25 instituições obtiveram nota máxima e, entre elas, só seis são de Minas, todas públicas, começando pela Escola de Governo (da Fundação João Pinheiro), que ficou no 6º lugar geral, com nota 5 e 440 pontos. A lista das melhores revela o avanço ainda tímido em quantidade, mas marcante em qualidade das escolas privadas de ensino superior. Das 25, apenas três não são públicas, mas elas garantiram a liderança do primeiro ao terceiro lugar. As três são voltadas para a prepara-

ção de profissionais especializados em administração, economia e finanças, mercado que, como em todo o mundo, remunera com salários capazes de atrair talentos, mas que exige qualificação elevada.

Essa qualidade é, aliás, o grande desafio que o país tem pela frente se quiser mesmo ter papel de protagonista na economia mundial, pois não se trata de uma exigência localizada apenas em um setor. Pelo contrário. Nenhum país será competitivo sem contar com padrão avançado em praticamente todas as áreas do conhecimento técnico e científico, das atividades de engenharia até as de direito, passando pela capacidade de produzir cultura e de transmitir conhecimento. E o levantamento do MEC comprova o que pesquisas e avaliações realizadas no exterior já vinham indicando: o Brasil ainda não concedeu à formação universitária de sua juventude prioridade similar à dos países desenvolvidos.

## cartas redacao.rn@dabr.com.br

Para enviar sua opinião para a seção CARTAS, escreva para o e-mail ou envie correspondência para o seguinte endereço:

DIÁRIO DE NATAL / REDAÇÃO

Av. Bacharel Tomaz Landim, 1042 - Jardim Lola. CEP 59104-000 S. G. do Amarante - RN

### Impunidade

Conforme reportagem a que assisti numa rede de TV, a procuradora do Trabalho Ana Luiza Fabero, que deveria ser exemplo, trafegando na contramão, atropelou uma doméstica numa rua de Ipanema, Zona Sul do Rio de Janeiro. Ela, possivelmente, estava embriagada e, durante toda a reportagem, demonstrou desprezo e arrogância. A procuradora ria da situação como se estivesse assistindo a uma comédia. Claro que ela saiu impune. Afinal de contas, ela é procuradora. Qual é a condição para que fiquemos também impunes? Qual a condição para que sejamos superiores ao sermos julgados? Ter estudo? Não. Trabalhar? Não. Pagar imposto? Não basta. Temos de ser procuradores! Gostaria de saber com base em que e com qual justificativa uma procuradora tem direito de não pagar a fiança e ficar impune depois de atropelar uma pessoa simples, que saía do trabalho. Ainda bem que o Conselho Nacional do Ministério Público instaurou reclamação disciplinar para apurar a conduta da procuradora. **Ana Carolina Cipriano Saliba**, por e-mail.

### Carros poluentes

Um grave problema para o meio ambiente é o aumento na frota de automóveis

circulando nas cidades. A grande quantidade de carros vem causando muita poluição no ar, devido a emissão de gases dos motores que ocasiona também inúmeras complicações de saúde na vida das pessoas. Sem falar no trânsito cada vez mais caótico. O governo poderia incentivar o uso de transporte coletivo, oferecendo um sistema eficiente e acessível para toda a população. **Fernando Melo**, por e-mail.

### Liberdade de culto

Em nome de Deus muitas guerras aconteceram na nossa história. É em nome de Deus que os terroristas matam inocentes. A tolerância à prática do culto religioso evitará os extremos e os extremistas que matam pensando em agradar seu deus. Liberdade com responsabilidade, pois o Ocidente tolera falsos profetas que cultuam uma teologia da prosperidade e da retribuição material das coisas espirituais sagradas. Todos temos o direito de cultuar nossa fé dentro da ordem e do bom senso. Os cultos afro-brasileiros também são convidados a serem respeitados. Quem ama não discrimina. A pluralidade evita a uniformidade de opiniões. Dentro do princípio democrático, sou livre para acreditar e praticar uma fé que busca o bem comum. **Paulo Roberto Girão Lessa**, por e-mail.

## CHARGE



## DIÁRIO de NATAL

**Presidente** GLADSTONE VIEIRA BELO  
**Vice-Presidente** JOEZIL BARROS  
**Diretor Geral** GUILHERME MACHADO

**Diretor Institucional**  
Deliomar Soares

**Editora Executiva**  
Juliska Azevedo

### ENDEREÇO:

Av. Bacharel Tomaz Landim, 1042 - Jardim Lola, São Gonçalo do Amarante - RN - CEP: 59104-000 - PABX: 0xx84 4009.0166

**Sucursal**  
São Paulo (SP): 0xx11  
3045.4921  
Rio de Janeiro (RJ): 0xx21  
2263.1945

**Representantes**  
Distrito Federal: 0xx61  
3201.0071  
Ceará: 0xx85 3264.0576  
Pernambuco: 0xx81  
3326.7188

**D.A Press Multimídia**  
Atendimento para venda e pesquisa de imagens: Pessoalmente: segunda a sexta, das 10h às 14h. Email e telefone: segunda a sexta, das 10h às 22h / sábados e feriados, das 12 às 18h. Email: dapress@dabr.com.br. Telefones: (61) 3214.1575 / 1582 Fax: (61) 3214.1583

**COMO ENTRAR EM CONTATO COM O DIÁRIO DE NATAL**  
Redação: 0xx84 4009.0150 / Circulação: 0xx84 4009.0220 / Marketing: 0xx84 4009.0181

**MARKETING** 4009-0181  
**ADMINISTRAÇÃO** 4009-0166

**BALCÃO DE ANÚNCIOS:**  
Av. Deodoro, 117, Galeria Solar - Cidade Alta - 3201-8568

**ASSINANTE**  
Capital 4009-0220  
Interior 4009-0220  
COMERCIAL 4009-0174 / 4009-0176  
CLASSIFICADOS 4009-0200

**VENDA AVULSA**  
Telefone 4009-0237  
Rio Grande do Norte R\$ 1,00  
Outros Estados R\$ 3,30



DIÁRIOS ASSOCIADOS DA





# Battisti: a oportunidade perdida

Ney Lopes

www.neylopes.com.br

**A**ndei lendo sobre o chamado caso do italiano Battisti e o pedido da sua extradição. O parecer da Advocacia Geral da União é uma peça de grande erudição. Em matéria jurídica, para se formar um juízo definitivo impõe-se o acesso aos autos do processo, que não tive. Recuso-me a aceitar a loquaz verborragia de simplesmente transformar o acusado num perigoso bandido, sem levar em conta a motivação política. Por outro lado, não se justifica o governo italiano tratar o Brasil como uma republiqueta latino-americana e transformar os magistrados do STF em meros procuradores dos seus interesses. A decisão final haverá de ser tomada, sem açodamento e com bom senso. Por acaso, a Itália esqueceu que Cacciola viveu impunemente em Roma, com sentença condenatória expedida no Brasil?

Há cerca de 55 casos de pedidos de extradição pendentes na Itália, em várias partes do mundo. A mídia dá a idéia

de que o de Battisti é o único. Explica-se pelo fato do primeiro ministro Silvio Berlusconi deter o controle quase total dos meios de comunicação no país e atravessar atualmente gravíssima crise política interna. Será que o Japão sofre a mesma pressão que o Brasil, por ter em seu território o italiano Delfo Zorzi, ex-líder do grupo neofascista "Ordine Nuovo", que promoveu nos anos 60 e 70 diversos ataques à bomba e foi condenado por atentado, que resultou em 17 mortos e 84 feridos? Delfo Zorzi vive tranquilamente no Japão, onde é um próspero empresário do setor têxtil. O governo italiano não manifesta grande indignação. Onde estão os acusados pelo naufrágio do "bateau mouche" no Rio de Janeiro? E os americanos protagonistas da "brincadeira" de pilotagem de um "lear Jet"? Por que Battisti viveu 14 anos na França, sob a proteção da Doutrina Mitterrand, que negou a extradição, mesmo sem a prescrição dos seus possíveis delitos?

Não se trata de defender Battisti, condenado à prisão perpétua na Itália, por quatro

assassinatos perpetrados na década de 70, quando integra o grupo Proletários Armados pelo Comunismo (PAC). O STF já votou majoritariamente pela sua extradição, transferindo a decisão final ao chefe da nação. Ele está, atualmente, detido na penitenciária da Papuda, na periferia de Brasília. O presidente Lula acolheu a tese de não extraditá-lo, com base na defesa dos direitos humanitários de que, o regresso de Battisti à Itália, poderia representar algum perigo à sua integridade física.

Após fugir da Itália e da França, Battisti veio para o Brasil, onde ficou escondido ilegalmente, até a decretação de sua prisão preventiva, em maio de 2007. Somente após a instauração do processo de extradição pela Itália é que pediu refúgio ao Comitê Nacional para os Refugiados, obtendo negativa. Neste momento, sem analisar o mérito das acusações, o Brasil perdeu a grande oportunidade de sua retirada compulsória do território nacional, onde estava ilegalmente. O direito internacional

recomenda, que um dos principais pressupostos para medida extrema da expulsão é o alienígena estar em situação irregular no Brasil (Estatuto dos estrangeiros, artigo 65, único, letra b). Aliás, no mesmo ano de 2007, o governo brasileiro não titubeou ao mandar de volta à Havana, os atletas cubanos Guillermo Rigondeaux e Erislandy Lara, que participavam dos Jogos Pan-americanos. Ao contrário de Battisti, os cubanos não eram acusados de crimes, terrorismo, ou processados. Os pugilistas haviam abandonado a delegação em 20 de julho e passaram dias negociando transferência para a Alemanha, onde atuariam como pugilistas profissionais. Acabaram expulsos pelo Brasil, que atendeu Fidel Castro. Comparado o caso dos cubanos ao de Battisti, o Brasil usou "dois pesos e duas medidas"! Perdeu a oportunidade de evitar um conflito com a Itália.

Ney Lopes, jornalista, advogado e ex-deputado federal, escreve neste espaço aos domingos.

DIÁRIO DE NATAL na história

HÁ 51 ANOS

**Sábado, 16 de Janeiro de 1960**

- O Teatro Alberto Maranhão passou a pertencer ao patrimônio do Estado, em virtude de aprovação de mensagem governamental revogando o decreto lei que o transferiu para a órbita do município, ontem, pela Assembléia Legislativa.

HÁ 49 ANOS

**Terça-feira, 16 de Janeiro de 1962**

- A cidade tem um tricampeão salonista: é ele, com toda justiça, o América Futebol Clube, o primeiro tricampeão dentro do futebol de salão local. Nunca houve um campeão com tanto merecimento. Bom time, individual e conjuntamente, com grandes astros do nosso salonismo, tendo em Ceziomar o grande nome do time.

HÁ 41 ANOS

**Sexta-feira, 16 de Janeiro de 1970**

- A República da Biafra deixou de existir oficialmente, ontem, depois de dois anos e meio de guerra, em que morreram lutando pela independência, dois milhões de homens. O General Philipp Effiong, administrador de Biafra, renunciou oficialmente a sucessão e firmou um documento de rendição. Termina, assim, um dos conflitos mais mortíferos da História, em um país recém tornado independente e em via de desenvolvimento, dividido por diferentes rivalidades tribais tradicionais.

**Sexta-feira, 16 de Janeiro de 1970**

- O governador Walfredo Gurgel viajou hoje, pela manhã, a Zona Oeste do Rio Grande do Norte, para iniciar o "rush" de inaugurações em comemoração ao seu 4º aniversário de Governo à frente do Executivo Potiguar. Hoje serão inauguradas as energias de Paulo Afonso nas cidades de Marcelino Vieira e Pau dos Ferros.

HÁ 39 ANOS

**Domingo, 16 de Janeiro de 1972**

- A sede do Banco do Nordeste do Brasil, em Natal, terá o nome de Juvenal Lamartine de Faria. A decisão foi tomada pela direção do referido estabelecimento "com o intuito de homenagear um dos mais destacados vultos da administração e da política do Rio Grande do Norte. A iniciativa do BNB está tendo boa repercussão por se tratar de uma homenagem justa, a um dos nomes de maior evidência da política potiguar, no começo do século XX.

# Cartões postais do abandono

Ciro Pedroza

ciropedroza@uol.com.br

**J**á faz algum tempo que Natal ocupa lugar de destaque no cardápio dos lugares mais desejados pelos turistas brasileiros e estrangeiros. A terra que um dia Câmara Cascudo chamou de "noiva do sol" virou Ítaca para turistas (e duristas) de todas as raças, credos e nível de escolaridade.

Infelizmente, a imagem de paraíso chantada na beleza natural e na hospitalidade da nossa gente, vendida durante anos pela propaganda de Natal como destino turístico, de há muito não corresponde à realidade. A começar pelas portas de entrada da cidade.

O aeroporto Augusto Severo consome milhões em obras de fachada e vive lotado de problemas. De escadas parantes a elevadores parados, passando por ar-

condicionado quebrado e falta de limpeza. A Rodoviária da Cidade da Esperança, hoje explorada por uma empresa privada, é outra vergonha. Há anos em obras, cobra taxas caríssimas e oferece serviços de péssima qualidade.

Ponta Negra, nossa praia urbana mais conhecida, com seu imponente Morro do Careca interdito, suas águas mornas cheias de esgotos, bares e restaurantes de qualidade questionável lotados de gringos de procedência idem, sofre com a falta de estacionamento e calçadas intransitáveis por conta do lixo, dos buracos, dos camelôs, da escuridão e da insegurança são outro exemplo do descaso.

A Via Costeira virou exemplo a ser ensinado nas faculdades de urbanismo e engenharia do que se deve fazer para destruir uma estrada, com milhões gastos (ou desperdiçados?) em obras mal projetadas, mal executadas e até hoje inacabadas. Falta luz, segurança, acostamento, faixa para ciclistas e caminhantes. Sobram postes na saída das curvas e absurdos de toda ordem.

Nas areias e no mar, línguas negras de esgotos sem tratamento, despejados por hotéis e residências, poluem o que nos resta de praias limpas na zona urbana na cidade. E o paraíso artificial que a força da grana edificou nas encostas do morro de Mãe

Luíza, entre Miami e Areia Preta, contrasta com o abandono que domina a faixa entre a Ponta do Morcego e o Forte dos Reis Magos. A Ponte de Todos continua até hoje sem acessos obrigando turistas e veranistas a dar uma volta enorme para chegar à BR-101 Norte. O Cajueiro de Pirangi? Curiosamente, não cresce para os lados das lojas, só para o meio da rua.

Nos quatro cantos da Cidade do Sol, o que se vê são cartões postais de abandono jogando no lixo anos de esforço e de investimentos na consolidação de Natal como destino nacional e internacional. Que só as autoridades e os responsáveis por esse estado de coisas insistem em não ver. Ou fingir que nada têm a ver com isso.

Ciro Pedroza é jornalista e escreve neste espaço aos domingos.

**Pontos turísticos precisam de atenção**

# O show room vai a praia

**Parceria entre a Moura Dubeux e a Caio Fernandes, Fest MD Imóveis é ação para alavancar vendas no verão**

Andrielle Mendes  
andriellemendes.rn@dabr.com.br

**S**e o cliente não vai até o show room, o show room vai até o cliente. A estratégia foi idealizada pela Caio Fernandes Negócios Imobiliários em parceria com a Moura Dubeux e já tem surtido efeito. Aproveitando a concentração de natalenses e turistas em Pirangi, a imobiliária e a construtora lançaram nesta semana o "Fest MD Imóveis", um show room onde serão apresentados seis empreendimentos urbanos da construtora, entre eles o International Trade Center (ITC), primeiro empresarial da Moura Dubeux em Natal, em fase de pré-lançamento.

Segundo Caio Fernandes, presidente da imobiliária, a ideia era apenas apresentar os empreendimentos e fortalecer a marca. Mas, antes mesmo da inauguração, que ocorreu na última quinta-feira, os corretores começaram a vender unidades habitacionais. Com base na procura, Caio espera que, pelo menos, 60 unidades sejam vendidas nos próximos 45 dias. "Mal a gente montou a estrutura e as pessoas interessadas

já apareceram". A estrutura permanece no espaço Pittsburg, em Pirangi, até o final da alta estação. Lá, os interessados encontram maquetes e informações de nove empreendimentos lançados pela Moura Dubeux em Natal.

Além do prédio empresarial International Trade Center (ITC), o "Fest MD Imóveis" apresenta empreendimentos residenciais da construtora, como os edifícios Jerônimo Costa (Lagoa Nova), José de Almeida (Tirol), Jardins de Lagoa Nova (Lagoa Nova), Bossa Nova

**Ao menos 60 unidades devem ser vendidas**

(Capim Macio) e o Condomínio Alice Grilo (em Lagoa Nova). Os preços dos imóveis variam entre R\$ 180 mil e R\$ 1 milhão. Os interessados não precisam levar nenhum tipo de documentação. As portas ficam abertas entre 9h e 22h.

E por que Pirangi? Para Caio Fernandes, a resposta é bem simples. É para lá que boa parte dos natalenses das classes A e B migra durante a alta estação. "No veraneio, está todo mundo nas praias", justifica Caio. Como o público alvo já veraneia nas praias, a Caio Fernandes e a Moura Dubeux resolveram

arriscar e apresentar apenas empreendimentos urbanos.

Segundo Caio, as pessoas preferem alugar um imóvel na praia durante a alta estação a comprarem um imóvel lá. Na opinião do corretor, a maioria das pessoas não quer comprar um imóvel na praia. Eles preferem um urbano até para alugar depois. Depois de observar o ramo imobiliário, os empreendimentos no litoral e como se comportam os clientes, Caio percebeu que é mais lucrativo comprar um imóvel urbano, alugá-lo e com o dinheiro obtido alugar um na praia durante a alta estação. Assim, o cliente não fica preocupado com a manutenção do imóvel nem com a procura extremamente sazonal. Enquanto os empreendimentos no litoral são alugados apenas na alta estação, os urbanos podem ser alugados em qualquer período do ano.

Segundo ele, imóvel de praia não é um bom negócio. Na opinião do corretor, os imóveis urbanos oferecem boa rentabilidade para o comprador, ao contrário de imóveis de praia, que na maioria das vezes representam uma preocupação para o proprietário. "O fato é que a gente está numa praia de veraneio, vendendo empreendimentos urbanos, que, se alugados por 12 meses, ao preço de R\$ 2.500,00, vai garantir uma rentabilidade anual de R\$ 30 mil, o que permite ao proprietário alugar uma boa casa de veraneio por R\$ 10 mil e ainda ficar com R\$ 20 mil de reserva", explica.



Empresarial ITC é um dos lançamentos expostos no Fest MD, em Pirangi

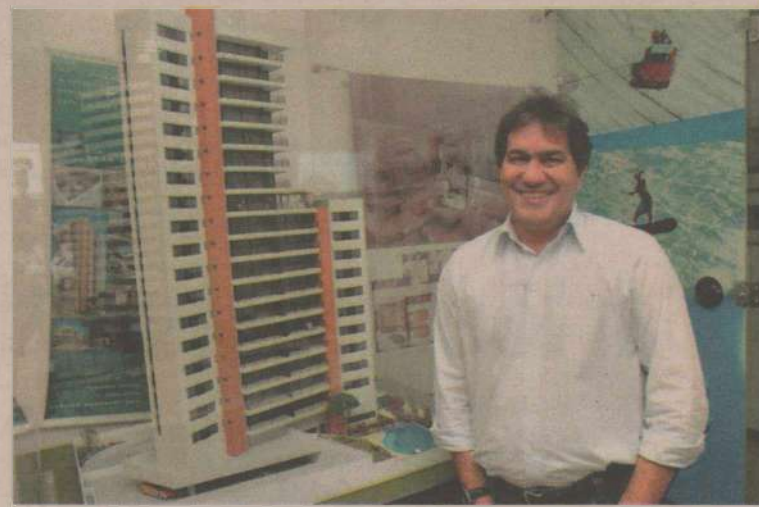

Para Caio Fernandes, comprar imóvel na praia não é vantajoso para o cliente

## MERCADO

# Novo, usado ou em construção? Veja as diferenças

Quando considerar a compra de um imóvel, existem três opções, cada uma com suas vantagens e desvantagens. Você pode escolher comprar um imóvel novo, um imóvel usado ou construir seu próprio imóvel.

Um imóvel novo tem várias vantagens que um comprador deve estar ciente. Eles tendem a apresentar, armários embutidos, eletrodomésticos embutidos, ar condicionado e sistemas de aquecimento. Eles também podem ter mais saídas elétricas.

Outras características tentadoras de imóveis novos incluem clo-

sets, espelhos grandes e anexos de plástico de fácil limpeza. Outra coisa a considerar é segurança. Estudos mostram que ocupantes de imóveis novos têm quase seis vezes menos chance de incêndio que imóveis antigos.

Imóveis novos também são construídos com produtos e sistemas melhores para sua saúde. O amianto, associado a problemas de saúde, vem sendo eliminado de telhados, tubos, azulejos e isolamento. Os imóveis novos também estão planejados para ser mais eficientes com relação ao gasto de energia devido a jane-

las mais modernas, melhores sistemas de aquecimento e de refrigeração e melhor uso de isolamentos. Eles também exigem menos manutenção porque eles são mais novos e equipados com as conveniências que um comprador procura.

Por outro lado, imóveis mais novos, se comprados ou construíram especificamente para suas necessidades, são mais caros. Esse pode ser o motivo principal para você considerar olhar imóveis antigos, que tenham suas próprias vantagens.

Os bairros mais antigos já es-

tão bem estabelecidos. Você pode ver o que há lá, quem são os vizinhos, a que distância está a loja mais próxima e o que tipo de crescimento está tomando conta do lugar. Outra coisa a considerar são as áreas denominadas "quentes" que às vezes permitem a você recuperar 80 a 100 por cento de seu custo de reformas. Elas melhoram as condições do imóvel, do bairro e da comunidade.

Pode também haver a chance de negociação no preço de um imóvel mais antigo. Pedir um desconto no preço de um imóvel novo não ajuda muito, mas em bair-

ros mais antigos pode funcionar. Esse é um fator que favorece o comprador.

Finalmente, existem custos menores associados a imóveis antigos. Com a exceção de consertos imprevistos, você não deve se surpreender com quaisquer custos associados a um imóvel antigo. Se você está construindo um imóvel, a maior vantagem é que você pode adaptá-lo a suas preferências. Você pode escolher o piso que adapta às suas necessidades e o acabamento que quiser. Porém, ele pode custar mais e você tem que achar o terreno onde construir.

# Em meio à dor, força

**Ainda atordoados, moradores de Teresópolis choram seus mortos, mas há quem consiga resgatar outras vítimas**

Renata Mariz

**T**eresópolis (RJ) — Com disposição semelhante à do herói grego que inspirou seu nome, o pedreiro Hércules de Oliveira, 31 anos, nem teve tempo de chorar os 28 familiares mortos na tragédia que se abateu sobre a serra fluminense na última semana. Quando sentiu a água subindo dentro de casa, conseguiu escapar do rastro de destruição com a mulher e a fi-

lha de sete meses fugindo pela mata. Mas avós, primos e tios não tiveram a mesma sorte. Apesar das lágrimas ao falar dos parentes, Hércules, desde então, não para de ajudar nos resgates. Para descrever as condições de Campo Grande, bairro onde morava, considerado o local mais afetado de Teresópolis, diz: "Nunca vi tanta gente morta".

O ponto mais alto de Campo Grande está praticamente inacessível por terra. Pedras enormes, pedaços de árvores, carros, motos e destroços de casas criam obstáculos intransponíveis quando somados à correnteza que não para de descer morro abaixo. O cenário é de guerra. A equipe de resgate tem utilizado helicópteros para chegar aos locais elevados. Mais embaixo,



Rua se transformou num rio: vários corpos tiveram de ser retirados dos escombros em frente à igreja São Sebastião

a ajuda vem dos próprios moradores, que não se eximiram de retirar corpos encontrados, sem luvas ou macas. Cadáveres foram tirados de entulhos em frente à igreja São Sebastião, totalmente destruída. Depois de ficar ilhada por mais de 24 horas, sem luz e água, Regina Ribeiro saiu da própria casa carregada por Hércules e alguns companheiros. Visivelmente abalada, a se-

nhora de 90 anos não cansava de perguntar se o resgate chegaria. "Vai chegar, nós vamos ficar com a senhora até eles chegarem", respondia Hércules.

A última quarta-feira, para o rapaz, é um dia para ser esquecido. "Nunca imaginei isso na minha vida. A cada relâmpago no céu, a gente via uma casa caindo. Perdi meus parentes, perdi tudo o que

acumulei durante uma vida inteira", chora Hércules.

José de Moura Alves de Sá, 77 anos, também foi retirado de casa, no Campo Grande, por mãos solidárias de voluntários. Marli dos Santos Carvalho, 48, integrava um movimento intenso de gente deixando o bairro com o pouco que conseguiu preservar. "Só consegui pegar algumas roupas", conta a mulher.

## Quando o chão desaparece sob os pés dos sobreviventes

O outro local de movimento grande em Teresópolis é o Ginásio Pedro Jahara, conhecido como Pedrão. Transformado em abrigo para os moradores sem-teto, o painel afixado no local — "Teresópolis, um espetáculo de cidade!" — contrasta com a situação vista por lá. Rostos inchados de tanto chorar ou ainda incrédulos com tamanha tragédia nararam a madrugada de horror pela qual passaram. "Eram 16 pessoas

na minha casa, só tirei seis. Perdi minha mãe, dois irmãos, uma cunhada e seis sobrinhos", contou, meio que anestesiado, Domingos Fernandes, enquanto recebia atendimento médico no abrigo montado no ginásio. Ele deslocou o braço direito durante a tentativa de salvar os parentes.

Laura Ferreira de Queiroz, 71 anos, também chora a perda de três netos, com idade entre nove e 13 anos, a cujo sepultamento

nem pôde assistir. Machucada e sem lugar para onde ir, ela tem recebido atendimento médico no ginásio que virou abrigo. "A parede caiu nas minhas costas e eu fiquei imprensada na porta. A água não parava de subir", conta Laura, salva pelo marido, Armindo. O casal de idosos — ele tem 70 anos — não sabe o que vai acontecer daqui para frente. "Estamos sem destino", diz a senhora. A única preocupação, atualmente, é com

a filha, Lucilene, que está no hospital por ter se ferido seriamente nas enchentes.

Donativos chegaram ao ginásio Pedrão e a outros pontos de abrigo — especialmente igrejas dos mais variados credos de Teresópolis — durante todo o dia. As pessoas têm doado roupas, alimentos, água, remédios e produtos de higiene. Janaína Souza Costa, 22 anos, agradece a caridade alheia por poder proteger Pedro Henri-

que, de apenas 11 meses, do frio, com os cobertores doados. "Só Deus sabe a previsão para sairmos daqui", diz a jovem, que teve a casa destruída. Uma das mais idosas abrigadas no Pedrão, Dalzira da Silva Peixoto, 87, também é só tristeza. "Nem bolsa eu trouxe, não peguei nada. Fiquei com muito medo de cair naquele esgoto, naquela terra", lamenta Dalzira, que sempre morou na região serrana do Rio.

## Governo é incapaz de prevenir

Leandro Kleber

A chuva arrasadora que inundou parte do Sudeste e provocou a pior tragédia das últimas décadas na região serrana do Rio expôs, mais uma vez, a fragilidade das políticas públicas de prevenção no país. Apesar de as catástrofes se repetirem todos os anos, há décadas — com maior ou menor intensidade — a União, dona do maior orçamento para o enfrentamento do problema, continua desembolsando muito dinheiro depois da catástrofe consumada e pouco com ações preventivas.

Desde 2004, o governo do então presidente Luiz Inácio Lula da Silva gastou R\$ 4,8 bilhões com medidas emergenciais incluídas

no Programa de Resposta aos Desastres — administrado pela Defesa Civil do Ministério da Integração Nacional. Por meio de medidas provisórias, como fez na última semana, a União libera verba para estados e municípios socorrerem as pessoas atingidas e restabelecerem a normalidade dos locais. Em 2008, quando houve a tragédia em Santa Catarina que matou 135 pessoas, e no Rio de Janeiro, onde pelo menos 256 morreram no ano passado, mais de R\$ 3 bilhões foram aplicados dessa forma — a liberação de recursos só foi feita no ano seguinte.

Nos últimos sete anos, porém, o governo aplicou apenas R\$ 539 milhões para a realização de obras de contenção de encostas e cana-

lização de rios, além de construção de centros de gerenciamento de riscos, mobilização de grupos de apoio, capacitação de agentes e comunidades em defesa civil e publicidade de utilidade pública. Essas ações fazem parte do programa tocado pela Integração Nacional chamado de Prevenção e Preparação para Desastres.

Além disso, há outra dificuldade: do montante autorizado em orçamento para uso do programa, pouco acaba se materializando em recursos reais. Entre 2004 e 2010, estavam previstos R\$ 2,3 bilhões em projetos preventivos contra chuvas. Ou seja, os R\$ 539 milhões desembolsados no período representaram somente 23% do total planejado nas contas federais.



O desastre depois de consumado requer muito mais dinheiro

entrevista &gt;&gt; Thomas Shannon

## “Uma política de ‘no surprises’”

Isabel Fleck

**Em dezembro passado, uma decisão tomada pelo governo brasileiro pegou Washington de surpresa. O reconhecimento oficial do estado Palestino, de acordo com as fronteiras de 1967, não havia sido comunicado ao embaixador Thomas Shannon, o mais alto representante no Brasil dos Estados Unidos — principal mediador do processo de paz no Oriente Médio. A novidade causou um incômodo no governo americano. Para Shannon, surpresas como essas não devem ser repetidas daqui para frente, para o bem das relações entre os dois países. “É preciso manter canais de comunicações abertos em todos os níveis, mas principalmente no nível das lideranças e de chanceleres. E também ter uma política de ‘no surprises’ (sem surpresas)”, assegurou o embaixador. Tirando essa ressalva, o experiente diplomata, que surpreende pela tranquilidade e pela fluência no idioma português, vê com otimismo o futuro das relações entre os dois países no governo de Dilma Rousseff. Para ele, tanto a nova presidente como seu chanceler, Antonio Patriota, de quem se aproximou bastante em Washington, demonstram “capacidade de serem inovadores” para a relação bilateral. “Há, nesse momento, um interesse dos dois países de aprofundar as relações, como um reconhecimento de que, com o mundo mudando dinamicamente, e com o Brasil transformando-se a cada dia em um poder global, é necessário pensar nas relações entre os dois países de uma maneira nova”, observa.**

**O senhor acredita que houve um afastamento entre Brasil e EUA, nos últimos oito anos, por conta de um viés antiamericano do governo Lula?**

Eu diria que os oito anos do presidente Lula marcaram uma das melhores etapas nas relações entre o Brasil e os EUA, tanto na quantidade como na qualidade do diálogo e da comunicação. Nas relações entre os presidentes, as chancelarias e os governos, temos hoje uma estrutura de diálogo muito mais ampla e produtiva do que antes. Mas é importante entender que o motor das mudanças que estão ocorrendo dentro da relação não é ideológico. O motor são as mudanças que estão ocorrendo no mundo e a transformação que está acontecendo aqui no Brasil. A relação não é estática. Ela é dinâmica, complexa, e, às vezes, complicada. E, cada dia, requer uma diplomacia mais hábil, ágil, flexível e com capacidade de entender oportunidades e aproveitá-las.

**Considerando o perfil da presidente Dilma Rousseff e de seu chanceler, Antonio Patriota, o que pode mudar nas relações entre os dois países?**

Para começar, o Brasil e os EUA

sempre tiveram relações excelentes, baseadas na amizade. Mas o que há nesse momento é um interesse, uma vontade dos países de aprofundarem as relações, como um reconhecimento de que, com o mundo mudando dinamicamente e com o Brasil transformando-se a cada dia em um poder global, é necessário pensar nas relações entre os dois países de uma maneira nova. E eu acredito que a presidente e o chanceler têm a capacidade de serem inovadores. Do nosso lado, temos muita esperança, otimismo e vontade de trabalhar.

**O fato de Patriota ter sido embaixador nos EUA e conhecer a dinâmica de Washington pode aproximar os dois países?**

A escolha de Antonio Patriota foi excelente, não só para os Estados Unidos, mas para o Brasil, porque ele tem uma trajetória impressionante dentro do serviço exterior, tem muita experiência em diferentes partes do mundo. Um de seus primeiros postos, por exemplo, foi a China. É claro que seu tempo nos EUA ajuda, porque ele entende a dinâmica política de Washington e também as nossas idiossincrasias e as excentricidades — o que vai

contribuir para procurar soluções pragmáticas para problemas.

**O senhor defende que Brasil e EUA devem manter o foco sobre os pontos de convergência, e não permitir que as divergências atrapalhem a relação. Quais desses pontos podem ser melhorados?**

Os dois países têm muito interesse em trabalhar na área de comércio e investimentos, porque, nesse momento, temos um nível importante de comércio, de US\$ 50 bilhões. Mas isso é pouco, se comparado com a potencialidade e a oportunidade existentes nas economias dos dois países e com as relações históricas entre as economias e as empresas privadas. Há muito interesse também em se trabalhar com a energia, especialmente a renovável, e de aprofundar a nossa colaboração sobre mudanças climáticas. Temos olhado para a área de segurança alimentar, porque os EUA e o Brasil são dois dos países mais importantes do mundo na produção de alimentos e de produtos agrícolas. Há muito interesse também na renovação de organizações internacionais. Outra área de atenção são os eventos internacionais que ocorrerão no Brasil, os Jogos



Ronaldo de Oliveira/CB/D.A Press

Olímpicos e a Copa do Mundo.

**Mas também não há como deixar de lado as divergências, com um Brasil cada vez mais atuante no cenário internacional. De que modo é possível trabalhar esses pontos de atrito, como foi a questão do programa nuclear do Irã?**

Com diálogo. É preciso falar, falar e falar. E também manter canais de comunicações abertos em todos os níveis, mas principalmente no nível das lideranças e de chanceleres. E também ter uma política de “no surprises” (sem surpresas) — ou seja, compartilhar, especialmente nas áreas mais sensíveis, não somente nossos pontos de vista, mas as coisas que vamos fazer dentro de nossa diplomacia.

**Algumas surpresas brasileiras incomodaram Washington no último governo?**

Os dois lados às vezes não se comunicaram de maneira adequada. O nosso acordo de defesa com a Colômbia surpreendeu o Brasil, da mesma maneira que a decisão do Brasil em reconhecer o Estado palestino nos surpreendeu. No futuro, isso não deve ocorrer.

**Washington recebeu as declarações de Dilma sobre os**

**direitos humanos no Irã como um sinal de possível mudança na postura brasileira em relação a Teerã?**

Em seus pronunciamentos, seja na entrevista ao Washington Post, ou, mais recentemente, no seu discurso no Congresso durante a posse, ela mostrou claramente um interesse em promover os direitos humanos como parte integral de uma sociedade democrática. Isso foi bem recebido em Washington e em outras partes do mundo. O Brasil tem um soft power (“poder suave”, pela tradução literal) que lhe permite falar de democracia e de direitos humanos por sua própria experiência — como um país que saiu do autoritarismo de governos militares para estabelecer e consolidar uma democracia que respeita os direitos humanos e promove uma sociedade aberta e tolerante.

**Essas críticas podem ser um sinal de que a relação política com Teerã também não será como no governo anterior?**

São coisas diferentes. Quando ela fala de direitos humanos, não está falando só do Irã, mas do mundo inteiro, de maneira global. Está reconhecendo alguns direitos como fundamentais, mas não para um país específico.

# Um santo e gostoso remédio

Zuleika de Souza/CB/D.A Press

**Utilizado há milênios na medicina tradicional, o chá verde pode ajudar a combater várias doenças**

Paloma Oliveto

Há séculos, o chá é usado como elixir para diversos males. Das crises nervosas aos problemas digestivos, sempre há uma infusão que funciona como "santo remédio". A ciência acaba de comprovar mais um benefício da bebida, velha conhecida da medicina tradicional chinesa. De acordo com um estudo publicado no jornal especializado *Phytomedicine*, o chá verde protege o cérebro contra vários tipos de demência, incluindo o mal de Alzheimer.

**Bebida ajuda contra vários tipos de demência**

A pesquisa foi liderada por Ed Okello, professor e diretor-executivo do Medicinal Plant Research Group, da Universidade de Newcastle, na Inglaterra. Como bom britânico, o biólogo não dispensa uma xícara de chá, e há cerca de 10 anos estuda a relação entre os componentes das infusões e a memória. Em 2004, ele já havia publicado um artigo associando os chás verde e pre-

to, derivados da mesma planta, a *Camellia sinensis*, e a prevenção de Alzheimer. A equipe de Okello descobriu que essas bebidas inibem a atividade da enzima butirilcolinesterase e acetilcolinesterase, que propiciam o aparecimento da doença.

Na época, a equipe ainda não sabia exatamente como esse efeito contra a demência ocorria. Agora, no novo estudo, eles descrevem a ação do chá verde depois de preparado e já ingerido, uma fase em que, normalmente, as propriedades terapêuticas se perdem, porque o organismo pode absorver ou modificar os compo-

mentes. Mas, para a surpresa da equipe de pesquisadores, o efeito benéfico não apenas se manteve como foi potencializado.

Para verificar a ação do chá após a ingestão, os cientistas desenvolveram um equipamento que simula o aparelho digestivo. Com isso, foi possível acompanhar cada passo do processo e a forma como as moléculas se comportam no organismo. Segundo Okello, verificou-se não apenas a inibição das enzimas associadas ao Alzheimer, mas outro benefício em potencial: a desaceleração de células cancerígenas.



O chá-verde possui a substância polifenóis, que podem combater os efeitos do mal de Alzheimer

## Arma

Em relação à demência, o professor explica que existem dois compostos já conhecidos por desempenharem um importante papel no desenvolvimento do mal de Alzheimer, doença degenerativa e sem cura, cujas causas não estão completamente desvendadas. Essas substâncias são a proteína beta-amiloide e o oxidante peróxido de hidrogênio. A primeira, quando produzida em excesso pelo próprio corpo,

acumula-se entre os neurônios, formando placas de gordura que destroem as células cerebrais. Nos estágios iniciais, quando a doença sequer se manifestou, os depósitos do lipídio estimulam a liberação do peróxido de hidrogênio.

Okello explica que os polifenóis, ao serem ingeridos, quebram-se e produzem compostos benéficos, que conseguem combater a beta-amiloide e o peróxido de hidrogênio. O problema é que, na hora da di-

gestão, os efeitos podem se perder. Era isso que os cientistas queriam investigar, pois, segundo o biólogo, muitas substâncias presentes em alimentos são promissoras, mas, quando digeridas, perdem as propriedades. Com o chá, ocorreu o contrário. No aparelho digestivo, as substâncias resultantes dos polifenóis ficaram ainda mais protetoras e evitaram que as toxinas da beta-amiloide e do peróxido de hidrogênio afetasse as células.

## Hábitos saudáveis ajudam no tratamento de doenças

Lembrando que outros fatores como alimentação e hábitos saudáveis são importantes para a prevenção da demência, Okello acredita que a descoberta é promissora. "Apesar de não haver cura para a doença, o chá pode ser uma arma em potencial no arsenal usado para desacelerar o desenvolvimento

do Alzheimer. Seria ótimo se nosso trabalho pudesse melhorar a qualidade de vida de milhões de vítimas e de seus cuidadores", disse, acrescentando que muitos anos serão necessários até que o achado se reverta em tratamento clínico.

Por meio de nota, o presidente da sociedade inglesa Alzheimer's So-

ciety, Clive Ballard, afirmou que as evidências são importantes, mas que é preciso cautela. "O estudo adiciona mais fatores ao anterior (de 2004), sugerindo que o chá verde pode ajudar a reduzir o risco de desenvolver doença de Alzheimer. Mas, em pesquisas, são usadas doses altas das substâncias químicas (no

caso, os polifenóis), que jamais seriam possíveis no organismo humano. Mais estudos são necessários para saber se, em uma dose muito menor, o chá continua protetor", diz.

Ballard lembra que compostos antioxidantes, encontrados em frutas, vegetais e no chá verde, deveriam fazer parte de toda die-

ta saudável. "Pesquisas já mostraram que a melhor forma de reduzir seu risco de ter demência é aderir a uma dieta saudável, com frutas e vegetais, exercitar-se regularmente, não fumar e manter o colesterol em bons níveis, além de checar regularmente a pressão sanguínea", ensina.

## Resultados ainda são considerados controversos

No decorrer da pesquisa desenvolvida pela Universidade de Newcastle, os cientistas constataram que, depois de digeridos, os polifenóis presentes no chá-verde têm uma ação protetora também contra o câncer, pois diminuem o crescimento das células malignas. A associação entre a bebida e os tumores tem sido estudada no mundo todo e

ainda não é um consenso no meio médico.

De acordo com a oncologista da Universidade do Texas Vassiliki Papadimitrakopoulou, embora alguns cientistas relutem em endossar oficialmente o chá verde como método preventivo do câncer, as evidências sobre seu efeito protetor continuam a crescer. Ela cita os resultados de um

estudo publicado no jornal da Associação Americana de Pesquisa sobre Câncer, que sugere a redução dos riscos de desenvolvimento de tumores orais.

Vassiliki e outros médicos do Departamento de Medicina Oncológica da universidade testaram o extrato de chá tomado durante três meses, em três doses diferentes, entre 41 voluntários.

Cinquenta e nove por cento das pessoas que possuíam lesões pré-malignas e que receberam as maiores dosagens tiveram melhoras, comparando-se aos 18,2% que tomaram placebo. Os pacientes foram acompanhados durante 27,5 meses e, ao final do estudo, 15 desenvolveram câncer de boca. Embora a incidência tenha recaído sobre ambos

os grupos, aqueles que tomaram o extrato demoraram mais a desenvolver a doença. "O objetivo desse tipo de estudo é determinar se uma substância tem ou não efeito protetivo de longo prazo. Mas são necessárias mais pesquisas nas quais indivíduos com alto risco de desenvolvimento de câncer sejam expostos a esse tipo de suplemento", disse.

EUROPA

## CICINHO QUER FICAR NA ESPANHA

O lateral brasileiro Cicinho, que teve acertada sua transferência por empréstimo da Roma para o Villarreal, afirmou que está feliz com a mudança e até já pensa em continuar no clube espanhol na próxima temporada. "Estava treinando e chegaram os dirigentes do Villarreal para me contratar. Eu me decidi rapidamente. Estou pronto caso o treinador queira que eu jogue, embora o mais seguro seja que eu não atue durante os 90 minutos porque a equipe está jogando muito bem. Mas quero ajudar", declarou o ex-jogador do São Paulo, que já pensa no futuro, "gostaria de ficar no Villarreal para a próxima temporada, mas primeiramente quero jogar. Se fizer bem meu trabalho, certamente ficarei aqui", comentou.



Ex-tricolor foi emprestado pela Roma ao Villarreal, da Espanha

Gaspard Nébrega/VIPCOMM

DEFENSOR

## CAMPEÃO URUGUAIO NO BRASIL

O Defensor Sporting, campeão do Torneio Abertura uruguaio, confirmou nesta sexta-feira que jogará um amistoso contra o Uberaba, da primeira divisão do Campeonato Mineiro, no próximo dia 19. Além da equipe de Minas Gerais, o time do Uruguai deverá jogar novamente em território brasileiro dia 21, ainda sem adversário definido.

A excursão do Defensor terá continuidade no dia 23, no Paraguai, onde haverá um amistoso diante de Olímpia, e no dia 30, na Argentina, para medir forças com o Chacarita Juniors. Apesar de ter vencido o Abertura, a equipe de Montevideu não disputará a Taça Libertadores 2011. Os representantes uruguaiois serão Peñarol, Nacional e Liverpool, que disputará a fase preliminar contra o Grêmio.

Bellucci é o 31º do mundo e tem como técnico o vitorioso Lari Passos



EFE/Claudio Reyes

Ricardo Mello ocupa o 76º lugar no ranking mundial e almeja melhores posições



André Penney/AP Photo

# Duelo brasileiro

### Thomaz Bellucci e Ricardo Mello se enfrentam na primeira rodada do Aberto da Austrália

A estreia dos tenistas brasileiros no Aberto da Austrália, neste domingo, o primeiro Grand Slam do ano, não será nada fácil: Marcos Daniel irá enfrentar o líder do ranking mundial, o espanhol Rafael Nadal; enquanto Thomaz Bellucci (31º) e Ricardo Mello (76º), atualmente os dois melhores do país, irão jogar entre si. Nadal e Marcos Daniel já se

enfrentaram em duas ocasiões, com duas vitórias tranquilas do espanhol. A primeira delas em Roland Garros, em 2009, e segunda no ano passado em Queen's (Inglaterra).

Os outros brasileiros no torneio, Thomaz Bellucci e Ricardo Mello, já se enfrentarão logo na primeira rodada do torneio. Os dois já se enfrentaram em duas ocasiões - ambas em 2010 - com uma vitória para cada lado. Mello venceu nas quartas de final do ATP 250 da Costa do Saúpe, enquanto Bellucci, atual número 31 do ranking, deu o troco em Wimbledon.

O suíço Roger Federer, número 2 da ATP, irá estreiar contra o

eslovaco Lukas Lacko, enquanto o sérvio Novak Djokovic (3º do ranking) terá pela frente o espanhol Marcel Granollers. A chave feminina tem como maior destaque o confronto entre duas ex-líderes do ranking mundial, a belga Kim Clijsters e a russa Dinara Safina, irmã de Marat Safin. Outra ex-número um do mundo, Maria Sharapova encara a tailandesa Tamarine Tanasugarn na estreia.

### Bolsa de apostas

A tradicional casa britânica William Hill estabeleceu o prêmio em 2,75:1 para quem acertar o campeão do Grand Slam australiano - ou seja, pagará R\$

2,75 para cada real apostado no tenista que levantar o troféu. Rafael Nadal e Roger Federer venceram dez dos 12 Grand Slams disputados e são os favoritos das casas de apostas nos torneios mais importantes do circuito mundial. Espanhol e suíço têm cotações iguais.

A australiana TAB Sportsbet trata Nadal e Federer de forma exatamente igual - cotação de 2,75:1. A diferença é que Novak Djokovic é o terceiro favorito, listado em 9:1. Andy Murray vem logo atrás, com 10:1, e Robin Soderling tem 14:1. Andy Roddick, próximo da lista, está bem distante: 34:1. A casa virtual bwin é exceção, e dá leve favoritismo para Roger Federer.



**FÁBIO PACHECO**  
fabiopacheco.rn@dabr.com.br

# driblecurto

## Alerta mundial

Na mesma semana em que o Flamengo deu um grande passo para o profissionalismo do futebol brasileiro transformando Ronaldinho Gaúcho numa importante ferramenta de marketing para alavancar recursos para o clube, a Uefa publica um relatório informando que mais da metade das principais equipes europeias tiveram perdas em 2009, passando a figurar no chamado Fair Play Financeiro. De acordo com o relatório, os salários dos jogadores representam os maiores custos para os clubes, e as transferências diminuíram co-

mo consequência da falta de liquidez, o que aumentou as dificuldades financeiras.

A crise na Europa é um alerta vermelho para o Brasil que de três anos para cá passou a investir pesado no repatriamento de atletas, inflacionando o mercado interno. Pois onde já se viu um perna de pau como o volante palmeirense Edinho, só para citar um exemplo, ser disputado a peso de ouro, cerca de R\$ 200 mil mensais, enquanto temos vários moleques bom de bola aguardando por uma chance. Isso sem falar nos jogadores

em fim de carreira que estão enchendo os bolsos no futebol do Nordeste.

Está na hora dos clubes brasileiros frear os altos salários, pois mesmo com o aumento das receitas, os custos estão sendo bem maiores. O ideal seria a CBF seguir o exemplo da Uefa que a partir de 2012, determinará que os clubes que na média das três temporadas anteriores tiverem despesas maiores que as receitas não poderão disputar as competições continentais. Causará um grande impacto, mas com certeza salvará uma boa parte da falência, pois as perdas liquidadas por lá já chegaram a 1,179 bilhão de euros, quase o dobro que 2008.

### Prejuízo

O dossiê apresentado pela Uefa reflete também que 28% dos clubes apresentou relatórios de grandes perdas equivalentes à despesa de 12 euros para cada 10 euros ingressados e que mais de um em cada oito dos auditores contratados manifestaram dúvidas sobre a possibilidade das agremiações sobreviverem ao ritmo de prejuízos.

### Nordestão

A fórmula de disputa do Campeonato do Nordeste deverá ser apresentada nos próximos dias. Com apenas 11 datas para a disputa, comenta-se que neste ano 16 equipes (contando com o retorno do Sport) deverão ser divididas em 4 grupos ou no sistema da Copa do Brasil: mata-mata, no período de 24 de agosto a 7 de dezembro, conforme o calendário da Copa Sul-Americana.

### Ele pode voltar

Depois das especulações de um possível retorno aos gramados, leio no blog Vermelho de Paixão que o destino de Souza deverá ser o departamento de futebol amador do América. Comandar as categorias de base é um antigo sonho do ex-craque, que se aceitar o convite, poderá trazer de volta para o clube, o competente Gilberto de Nadai.

Frankie Marcone/DN/D.A Press



### Cadê a verba do JL?

No dia 15 de setembro de 2010, o então governador Ider de Ferreira prometeu uma verba de R\$ 3 milhões para a recuperação do Juvenal Larmartine. Pelo jeito, tudo não passou de uma promessa desesperada de fim de governo. A solução é cobrar de Rosalba a reforma prometida. O futebol de Natal precisa urgentemente de um campo alternativo.

### Cosern

Quero enaltecer o empenho da assessoria e técnicos da Cosern na solução do problema da queda de energia em Nova Parnamirim. Desde a sexta-feira que o fornecimento de energia foi restabelecido. Os consumidores agradecem.

### Plano B

O secretário extraordinário da Copa, Demétrio Torres, deu sua palavra de que não haverá uma nova licitação deserta no dia 2 de março. Vamos torcer para que dê tudo certo, pois nem Plano B existe para o caso de um novo fiasco.

# Tricolor estreia no Paulistão

Luiz Pires/VIPCOMM

## São Paulo começa jogando fora de casa contra o Mogi Mirim

O técnico Paulo César Carpegiani já tem o time da estreia, contra o Mogi Mirim, neste domingo, às 17h (horário de Brasília), em Mogi Mirim. Por terem voltado abaixo fisicamente em relação aos demais companheiros, Dagoberto e Fernandão iniciam o ano na reserva. O plano só será alterado de Ilsinho, que não treinou na sexta-feira por dores na coxa direita. Se não puder atuar, Fernandão é quem sai jogando.

"Ilsinho tem problema há algum tempo. Por querer jogar e ter continuidade, ele esconde um pouco. Se eu soubesse antes deixava ele fora do treino. Não quero dúvidas. O Fernandão não está no seu ideal e em algumas posições necessito de jogadores melhor preparados fisicamente", disse Carpegiani.

Desta forma, a equipe que enfrenta o Mogi deve ter: Rogério Ceni, Jean, Alex Silva, Miranda e Juan; Rodrigo Souto, Cleber Santana, Carlinhos Paraíba e Ilsinho (Fernandão); Mazola e Fernandinho. O atacante Mazola, que já estava até mesmo acertado com



Paulo César Carpegiani vai deixar os atacantes Dagoberto e Fernandão no banco de reservas

o Atlético-PR para mais um período de empréstimo, deve seguir no clube.

"Vai depender dele. O Mazola está aí, fez testes, vai jogar. Estava um pouco indisposto, com problemas estomacais, mas teve de treinar. Tem força, qualidade, vai

depende dele. Vou tratar de ser justo com todos" - disse.

### Timão encara a Lusa

O Corinthians estreia no Campeonato Paulista, contra a Portuguesa, às 17h (horário de Brasília), no Pacaembu. Na sexta-feira, em

mais um dia de muita chuva em São Paulo, o treinador Tite comandou normalmente uma atividade técnica nos campos do CT Joaquim Grava. A novidade foi a presença do atacante Jorge Henrique, poupado do trabalho de quinta-feira por causa de dores

no tendão do pé esquerdo. O jogador se movimentou normalmente e tem presença praticamente certa no confronto do fim de semana. O zagueiro Paulo André, que operou o joelho esquerdo no fim do ano passado, também esteve no gramado, mas continua fora.

Fotos: Ana Amaral/DN/D.A Press

EDITOR &gt;&gt; Fábio Pacheco (fabiopacheco.m@dabr.com.br) esportes.m@dabr.com.br

# Em nome do pai

Nesi promete empenho para erguer um novo Machadinho, que leva o nome de seu pai, caso seja demolido para a Copa do Mundo

## Novo presidente do Conselho Estadual de Esportes, Fernando Nesi, carrega no sangue o amor pelo desporto local

Em poucos minutos de conversa com Fernando Nesi, novo presidente do Conselho Estadual de Esportes, dá para notar que se trata de um apaixonado pelo desporto potiguar. Com

um currículo recheado de títulos, diplomas e medalhas, Fernando traz ainda o sobrenome e o amor pelo esporte herdado de seu pai, Humberto Nesi - nome dado àquela que já foi uma das principais praças esportivas do estado, o ginásio Machadinho.

Três vezes presidente da Federação Norte-riograndense de Basquete, Nesi dedicou muitos anos de sua vida ao esporte da bola laranja. Tanto, que durante o Campeonato Mundial de Basquete Master a ser rea-

lizado em Natal no mês de julho, Nesi receberá da Confederação Brasileira de Basquete (CBB) o título Benemérito do Basquete Brasileiro, dado apenas a grandes jogadores e dirigentes vitoriosos do esporte. Um feito raro aqui no Rio Grande do Norte, ainda mais porque foi concedido de forma unânime entre todas as federações estaduais.

Mas não foi só o basquete que dominou as atenções do desportista Fernando Nesi. Apaixonado por futebol e pelo América, presidiu o al-

virrubro durante 14 meses entre os anos de 1993 e 1994. Aliás, essa passagem pelo time da Rodrigues Alves ainda deixa um certo ressentimento no tom de voz dele. "Quando ganhamos o Torneio qualificatório para a Série B em 1993, recebi uma ligação de João Havelange dizendo que, depois da Copa do Mundo de 94, ele viria a Natal para trazer para o América o patrocínio internacional da Coca Cola, como forma de nos parabenizar pelo título. Infelizmente, as junções internas

do América não permitiram que eu chagasse ao fim da minha missão e eu tive que deixar o cargo para manter minha integridade. E João (Havelange) disse depois que o compromisso era comigo e o patrocínio acabou indo para o futebol pernambucano", lamenta.

Em entrevista ao Diário de Natal, Fernando José de Rezende Nesi conta parte de sua vasta história no esporte e revela os principais desafios e metas para o Conselho Estadual.

## entrevista >> Fernando Nesi

### Como o senhor se sentiu quando foi escolhido para presidir o Conselho Estadual de Esportes?

Fernando Nesi: Foi com muita alegria que assumi esse cargo de grande importância e realce na vida esportiva do estado. Sendo um homem do esporte, nada melhor do que ocupar uma função que lhe dê muito prazer e satisfação. O Conselho Estadual de Esporte seria o coroamento de uma carreira de um homem voltado integralmente à causa da melhoria do esporte no RN.

### Quais seus projetos para o Conselho neste momento?

Esquecer o passado e pensar no futuro, vislumbrando momentos bonitos para o esporte local. Vamos reformular totalmente o trabalho do conselho, tirando-o da inércia. Venho com uma proposta inovadora, sendo que os maiores ben-

eficiados serão as federações amadoras, as artes marciais e federações de esportes profissionais. Uma das missões é a criação e reformulação dos conselhos municipais. Isso é tão importante que já existe uma grande ansiedade de alguns municípios pela visita do nosso conselho. Temos também um compromisso firmado conosco com a Acern (Associação dos Cronistas Esportivos do Rio Grande do Norte) para trazer a Natal, em 2012, do congresso da Abrace (Associação Brasileira dos Cronistas esportivos). Será um momento especial para os cronistas potiguares.

### Natal tem condições de receber eventos de grande porte?

Natal sediará agora em julho o Mundial de Basquete Master e fui informado que 50 países já estão inscritos. Nossa rede hoteleira receberá algo em torno de 3 mil hóspedes para esse evento. Só lamen-

tar que o ginásio Humberto Nesi (Machadinho), que tem uma história tão bonita no esporte potiguar, seja demolido. No íntimo eu gostaria que ele permanecesse de pé e que a prefeitura trata-se dele com o devido carinho.



### E quais os maiores desafios de um presidente de conselho?

Eu não vou recuar dos objetivos e estou com uma equipe muito boa ao meu lado. Pretendemos também dar um tratamento mais condigno ao desporto escolar e principalmente ao esporte amador. Já fui presidente de federação amadora durante muitos anos e conheço profundamente os caminhos. Eu pretendo, reunido com eles, tratar

da elaboração de um calendário para que as federações tenham ganho financeiro e um ganho técnico. Eu não estou antecipando ou dizendo que isso será feito. Estou prometendo que lutarei para que essas diretrizes se concretizem.

### Como o Conselho pode atuar mais efetivamente das decisões relativas à Copa de 2014?

Nós tivemos uma reunião com o novo secretário da Copa, Demétrio Torres. O Conselho de Esporte tem cadeira cativa na entidade que vai dirigir os jogos da Copa. Estou esperando o chamamento dele para sentar e discutir aonde, com minha experiência e vivência no esporte, posso dar uma contribuição maior.

### Como o senhor vê o fato do ginásio que leva o nome do seu pai, Humberto Nesi, ser demolido para a construção do Estádio das Dunas?

Estive no ano passado pela primeira vez no Ginásio Nélio Dias durante um grande evento esportivo. Fiquei

triste pois ele estava vazio. Não vou culpar os habitantes da Zona Norte, pois talvez falte a eles o hábito de frequentar um ginásio. Só com um certo tempo e com trabalho intenso da prefeitura junto à comunidade, será possível massificar o esporte naquela região da cidade. Se o ginásio Humberto Nesi for realmente demolido, pode ficar certo que eu serei o primeiro a cair em campo para que Natal tenha outro ginásio à altura dele. Locais existem, como no caminho para o aeroporto em terrenos do estado, ou na Avenida Engenheiro Roberto Freire.

### Qual o momento marcante do Machadinho?

Em 1997 quando o ginásio Humberto Nesi sediou o campeonato Mundial de Basquete Juvenil Feminino e 12 países estiveram em Natal. Fui presidente do comitê organizador e jamais poderia imaginar que uma cidade pequena como a nossa, tivesse a força e a coragem de fazer um evento desse porte e sem falhas.







OBRAS  
ACELERADAS

# SUCESSO DE VENDAS E VALORIZAÇÃO

CONDOMÍNIO



**PALM SPRINGS**

Praia de Muriú/RN

O pedaço de paraíso que mais se valorizou nos últimos tempos.



<p><b>30</b> % VALORIZAÇÃO</p>	<p><b>50</b> % VENDIDO</p>
--	------------------------------------

Lotes  
a partir de  
R\$ **61.242,00**

20% de sinal + saldo devedor em 24 vezes fixas, sem juros.\*\* Consulte outros planos de até 5 anos.

**APROVEITE**  
e compre pela tabela 2010

1ª parcela em maio de 2011  
Oferta válida até janeiro / 2011

Para mais informações procure a imobiliária autorizada ou faça-nos uma visita em nosso novo escritório, Av. Amintas Barros, 2772 - Lagoa Nova, fone: 3206.4046

Registro de Incorporação: R-4-9.755. 1º Ofício de Notas da Comarca de Ceará-Mirim/RN, referente a matrícula n. 9.755 / Registrado no livro n. 2- Prenotado no Protocolo n.1, sob n. 21046. Imagens meramente ilustrativas.

\*\* Mais 04 intercaladas de 7,5% do valor do lote cada, que serão pagas de seis em seis meses contados a partir da assinatura do contrato de compra e venda.

COORDENAÇÃO  
DE VENDAS



INCORPORAÇÃO



**RITZ PROPERTY**  
INVESTIMENTOS IMOBILIÁRIOS LTDA

Acesse: [www.palmspringsnatal.com](http://www.palmspringsnatal.com) :: Stand de vendas no local (Praia de Muriú)





# Carro&moto



L2390 | 46p-171

## TÁ TUDO AQUI.

*Chegou o suplemento que vai ser o porta-voz do mercado de carros e motos do Rio Grande do Norte. Os salões que acontecem pelo mundo, as notícias da indústria nacional e internacional, test drives exclusivos, dicas de oficina, quem é quem no ramo em nosso estado.*

*Carro&Moto traz tudo o que precisa saber para comprar, vender, cuidar, escolher, equipar, conservar, tunar e aproveitar no mundo das quatro e das duas rodas.*

*Toda quinta. Aqui, no Diário de Natal.*

classificados para anunciar ligue: 4009 0200

Table with 12 columns representing different neighborhoods: Parnamirim, Pitimbu, Ponta Negra, Praias, Praias, Redinha, Redinha, Tirol, Cidade Alta, Zona Sul, Outras Localidades, Cidade da Esperança, Cidade Verde, Lagoa Nova, Pontos Comerciais, Alecrim, San Vale, Parque das Colinas, Parque dos Coqueiros, Petrópolis, Ponta Negra, Potengi, Potilândia, Tirol, Barro Vermelho, Capim Macio, Centro, Pamamirim. Each cell contains real estate listings with details like price, location, and contact info.





1.6	Granjas	2.1	Areia Preta	2.1	Candelária	2.1	Centro	2.1	Lagoa Nova	2.1	Neópolis	2.1	Nova Parnamirim	2.1	Ponta Negra
-----	---------	-----	-------------	-----	------------	-----	--------	-----	------------	-----	----------	-----	-----------------	-----	-------------

**1**

**IMÓVEIS**

**Compra e Venda**

**1.6**

Rurais

**Granjas**

**HENRIQUE VIEIRA - C.2704.** F.3231-4458/9115-6658. Ceará Mirim Aníngas, Granja, 7 ha, casa sede, casa morador, cercada, desm, energ infásica, no escrit pública, excal. R\$ 220 mil.

**HENRIQUE VIEIRA - C.2704.** F.3231-4458/9115-6658. São José de Milibú, área c/7 ha, c/170m BR 101, em frente a grandes empresas. www.henriquevieira2704.com.br

**HENRIQUE VIEIRA - C.2704.** F.3231-4458/9115-6658. Guajiru granja, 22,5 ha casa sede, a 28 km do novo aeroporto. R\$ 18,00/m2.

**HENRIQUE VIEIRA - C.2704.** F.3231-4458/9115-6658. Macaíba Juandilim área 14 ha, próx a BR 301 na estrada de Juandilim.

**LL IMÓVEIS - C.1601.** F.3647-2000. Serrinha silo c/ lagoa e área 33670m2 em frente a pista.

**2.1**

Areia Preta

**Barro Vermelho**

**2 QUARTOS**

**2.1**

Candelária

**Capim Macio**

**1 QUARTO**

**2.1**

Centro

**Cidade Alta**

**1 QUARTO**

**2.1**

Lagoa Nova

**Cidade Satélite**

**2 QUARTOS**

**2.1**

Neópolis

**Nova Parnamirim**

**2 QUARTOS**

**2.1**

Nova Parnamirim

**2 QUARTOS**

**2.1**

Nova Parnamirim

**2 QUARTOS**

**2.1**

Nova Parnamirim

**2 QUARTOS**

**2.1**

Nova Parnamirim

**2 QUARTOS**

**2.1**

Nova Parnamirim

**2 QUARTOS**

**2.1**

Nova Parnamirim

**2 QUARTOS**

**2.1**

Nova Parnamirim

**2 QUARTOS**

**2.1**

Nova Parnamirim

**2 QUARTOS**

**2.1**

Nova Parnamirim

**2 QUARTOS**

**2.1**

Nova Parnamirim

**2 QUARTOS**

**2.1**

Nova Parnamirim

**2 QUARTOS**

**2.1**

Nova Parnamirim

**2 QUARTOS**

**2.1**

Nova Parnamirim

**2 QUARTOS**

**2.1**

Nova Parnamirim

**2 QUARTOS**

**CAIO FERNANDES - C.1191.** F.4008-0001. Plantaio sáb/dom/feirados das 8 as 17 hs. Otimo Apto c/2/4 sdo 1 ste, coz c/arm, si p/2 amb, dep, ar serv, c/3 vgs gar cob, pisc, churrasq, silio festas. RS 1.200,00 + cond + IPTU. APA-9926.

**CAIO FERNANDES - C.1191.** F.4008-0001. Plantaio sáb/dom/feirados das 8 as 17 hs. Apto c/2/4 sdo 1 ste, coz c/arm, si p/2 amb, dep, ar serv, pisc, churrasq, silio festas. RS 1.100,00 + cond + IPTU. APA-9748.

**CAIO FERNANDES - C.1191.** F.4008-0001. Plantaio sáb/dom/feirados das 8 as 17 hs. Apto c/2/4 sdo 1 ste, coz c/arm, si p/2 amb, dep, ar serv, pisc, churrasq, silio festas. RS 1.000,00 + cond + IPTU. APA-8990.

**PERES & PERES IMÓVEIS - C.1607.** F.4006-0207. Apto 2/4 sdo 1 ste, si p/2 amb, dep, ar serv, pisc, churrasq, silio festas. RS 1.100,00 + cond + IPTU. APA-8990.

**CAIO FERNANDES - C.1191.** F.4008-0001. Plantaio sáb/dom/feirados das 8 as 17 hs. Apto c/2/4 sdo 1 ste, coz c/arm, si p/2 amb, dep, ar serv, pisc, churrasq, silio festas. RS 1.100,00 + cond + IPTU. APA-8990.

**CAIO FERNANDES - C.1191.** F.4008-0001. Plantaio sáb/dom/feirados das 8 as 17 hs. Apto c/2/4 sdo 1 ste, coz c/arm, si p/2 amb, dep, ar serv, pisc, churrasq, silio festas. RS 1.100,00 + cond + IPTU. APA-8990.

**CAIO FERNANDES - C.1191.** F.4008-0001. Plantaio sáb/dom/feirados das 8 as 17 hs. Apto c/2/4 sdo 1 ste, coz c/arm, si p/2 amb, dep, ar serv, pisc, churrasq, silio festas. RS 1.100,00 + cond + IPTU. APA-8990.

**CAIO FERNANDES - C.1191.** F.4008-0001. Plantaio sáb/dom/feirados das 8 as 17 hs. Apto c/2/4 sdo 1 ste, coz c/arm, si p/2 amb, dep, ar serv, pisc, churrasq, silio festas. RS 1.100,00 + cond + IPTU. APA-8990.

**CAIO FERNANDES - C.1191.** F.4008-0001. Plantaio sáb/dom/feirados das 8 as 17 hs. Apto c/2/4 sdo 1 ste, coz c/arm, si p/2 amb, dep, ar serv, pisc, churrasq, silio festas. RS 1.100,00 + cond + IPTU. APA-8990.

**CAIO FERNANDES - C.1191.** F.4008-0001. Plantaio sáb/dom/feirados das 8 as 17 hs. Apto c/2/4 sdo 1 ste, coz c/arm, si p/2 amb, dep, ar serv, pisc, churrasq, silio festas. RS 1.100,00 + cond + IPTU. APA-8990.

**CAIO FERNANDES - C.1191.** F.4008-0001. Plantaio sáb/dom/feirados das 8 as 17 hs. Apto c/2/4 sdo 1 ste, coz c/arm, si p/2 amb, dep, ar serv, pisc, churrasq, silio festas. RS 1.100,00 + cond + IPTU. APA-8990.

**ESCRIT.MOB.CARLOS CUNHA.** C.1073.F.3211.3252/4646. 2/4 sala, cozinha. RS 380,00 + taxas

**ABREU IMÓVEIS - Cr. 2639.** F. 3203-3000. Temos KITCHETS por trás das Lojas Flacchuelo com quarto e banheiro. A partir de R\$ 260,00.

**CAIO FERNANDES - C.1191.** F.4008-0001. Plantaio sáb/dom/feirados das 8 as 17 hs. Apto c/2/4 sdo 1 ste, var, si p/2 amb, var, wc, coz, pisc, churrasq, silio festas, quadra, gar, elev e jdm. R\$ 750,00 + cond + IPTU. APA-100052.

**CAIO FERNANDES - C.1191.** F.4008-0001. Plantaio sáb/dom/feirados das 8 as 17 hs. Apto c/2/4 sdo 1 ste, var, si p/2 amb, var, wc, coz, pisc, churrasq, silio festas, quadra, gar, elev e jdm. R\$ 750,00 + cond + IPTU. APA-100052.

**CAIO FERNANDES - C.1191.** F.4008-0001. Plantaio sáb/dom/feirados das 8 as 17 hs. Apto c/2/4 sdo 1 ste, var, si p/2 amb, var, wc, coz, pisc, churrasq, silio festas, quadra, gar, elev e jdm. R\$ 750,00 + cond + IPTU. APA-100052.

**CAIO FERNANDES - C.1191.** F.4008-0001. Plantaio sáb/dom/feirados das 8 as 17 hs. Apto c/2/4 sdo 1 ste, var, si p/2 amb, var, wc, coz, pisc, churrasq, silio festas, quadra, gar, elev e jdm. R\$ 750,00 + cond + IPTU. APA-100052.

**CAIO FERNANDES - C.1191.** F.4008-0001. Plantaio sáb/dom/feirados das 8 as 17 hs. Apto c/2/4 sdo 1 ste, var, si p/2 amb, var, wc, coz, pisc, churrasq, silio festas, quadra, gar, elev e jdm. R\$ 750,00 + cond + IPTU. APA-100052.

**CAIO FERNANDES - C.1191.** F.4008-0001. Plantaio sáb/dom/feirados das 8 as 17 hs. Apto c/2/4 sdo 1 ste, var, si p/2 amb, var, wc, coz, pisc, churrasq, silio festas, quadra, gar, elev e jdm. R\$ 750,00 + cond + IPTU. APA-100052.

**CAIO FERNANDES - C.1191.** F.4008-0001. Plantaio sáb/dom/feirados das 8 as 17 hs. Apto c/2/4 sdo 1 ste, var, si p/2 amb, var, wc, coz, pisc, churrasq, silio festas, quadra, gar, elev e jdm. R\$ 750,00 + cond + IPTU. APA-100052.

**CAIO FERNANDES - C.1191.** F.4008-0001. Plantaio sáb/dom/feirados das 8 as 17 hs. Apto c/2/4 sdo 1 ste, var, si p/2 amb, var, wc, coz, pisc, churrasq, silio festas, quadra, gar, elev e jdm. R\$ 750,00 + cond + IPTU. APA-100052.

**CAIO FERNANDES - C.1191.** F.4008-0001. Plantaio sáb/dom/feirados das 8 as 17 hs. Apto c/2/4 sdo 1 ste, var, si p/2 amb, var, wc, coz, pisc, churrasq, silio festas, quadra, gar, elev e jdm. R\$ 750,00 + cond + IPTU. APA-100052.

**PERES & PERES IMÓVEIS - C.1607.** F.4006-0207. Apto. 2 qtos, 2 sls, coz c/arm, lavand, esc, var, ar serv, churrasq, 2 elev, 63m2. R\$ 800,00 + taxas (Cond Vilaçio de Roma). AL-00695.

**TERTULIANO RÉGO - Cr.1098J.** F.3203-2800. Plantaio sáb/dom. Otimo Apto c/2/4 sdo 1 ste wc soc, coz, ar serv, dep emp, ar laz, 1 gar. R\$ 700,00, TR18195.

**ABREU IMÓVEIS - (AB-4183.)** Cr. 2639. F. 3203-3000. Cond. Vitória, mobiliado, 2/ste, sla, p/2 amb, coz, ar, serv, wc soc, gar. R\$ 1.500,00 incluso cond.

**ABREU IMÓVEIS - (AB-3296)** Cr. 2639. F. 3203-3000. Cond Milena Tatiana, 2/4, 1 sla, wc soc, ar, serv. 1 gar. R\$ 650,00.

**ABREU IMÓVEIS - (AB-5234)** Cr. 2639. F. 3203-3000. Jardim Satélite, 2/4, 1 sla, coz, wc soc, ar, serv. 1 gar, 50m2, valores a partir de R\$ 550,00.

**ABREU IMÓVEIS - (AB-5625)** Cr. 2639. F. 3203-3000. Cond. Riviera, 3/4, sla, coz, ar, serv, dep emp, wc soc, gar. R\$ 650,00.

**ABREU IMÓVEIS - (AB-5697)** Cr. 2639. F. 3203-3000. Cond. Atl das Rocas, 3/4 1 ste, sla, coz, ar, serv, wc soc, gar. R\$ 700,00.

**ABREU IMÓVEIS - (AB-164)** Cr. 2639. F. 3203-3000. Ed. Costa do Sol, 2/4, sla, coz, ar, serv, wc soc, gar. R\$ 600,00.

**ABREU IMÓVEIS - (cod. 5497)** Cr. 2639. F. 3203-3000. Rua Aeroporto de Viracopos, aparts c/1/4, sla, coz, ar, serv, wc soc, R\$ 300,00.

**ABREU IMÓVEIS - (AB-5678)** Cr. 2639. F. 3203-3000. Costa Barreto, 1/4, sla, coz, 1 wc soc e 1 gar. R\$ 550,00.

**PERES & PERES IMÓVEIS - C.1607.** F.4006-0207. Apto. 2 qtos, sdo 1 ste, 1 wc soc, 1 si p/2 amb, coz c/arm, ar serv, churrasq, pisc, playg, qdr poliespo, rua calç, silio festa. R\$ 1 mil + taxas (torres Amintas Barros). AL-00879.

**PERES & PERES IMÓVEIS - C.1607.** F.4006-0207. Apto. 2 qtos, 2 sls, coz c/arm, lavand, esc, var, ar serv, churrasq, 2 elev, 63m2. R\$ 800,00 + taxas (Cond Vilaçio de Roma). AL-00695.

**TERTULIANO RÉGO - Cr.1098J.** F.3203-2800. Plantaio sáb/dom. Otimo Apto c/2/4 sdo 1 ste wc soc, coz, ar serv, dep emp, ar laz, 1 gar. R\$ 700,00, TR18195.

**ABREU IMÓVEIS - (AB-4183.)** Cr. 2639. F. 3203-3000. Cond. Vitória, mobiliado, 2/ste, sla, p/2 amb, coz, ar, serv, wc soc, gar. R\$ 1.500,00 incluso cond.

**ABREU IMÓVEIS - (AB-3296)** Cr. 2639. F. 3203-3000. Cond Milena Tatiana, 2/4, 1 sla, wc soc, ar, serv. 1 gar. R\$ 650,00.

**ABREU IMÓVEIS - (AB-5234)** Cr. 2639. F. 3203-3000. Jardim Satélite, 2/4, 1 sla, coz, wc soc, ar, serv. 1 gar, 50m2, valores a partir de R\$ 550,00.

**ABREU IMÓVEIS - (AB-5625)** Cr. 2639. F. 3203-3000. Cond. Riviera, 3/4, sla, coz, ar, serv, dep emp, wc soc, gar. R\$ 650,00.

**ABREU IMÓVEIS - (AB-5697)** Cr. 2639. F. 3203-3000. Cond. Atl das Rocas, 3/4 1 ste, sla, coz, ar, serv, wc soc, gar. R\$ 700,00.

**ABREU IMÓVEIS - (AB-164)** Cr. 2639. F. 3203-3000. Ed. Costa do Sol, 2/4, sla, coz, ar, serv, wc soc, gar. R\$ 600,00.

**ABREU IMÓVEIS - (cod. 5497)** Cr. 2639. F. 3203-3000. Rua Aeroporto de Viracopos, aparts c/1/4, sla, coz, ar, serv, wc soc, R\$ 300,00.

**ABREU IMÓVEIS - (AB-5678)** Cr. 2639. F. 3203-3000. Costa Barreto, 1/4, sla, coz, 1 wc soc e 1 gar. R\$ 550,00.

**PERES & PERES IMÓVEIS - C.1607.** F.4006-0207. Apto. 2 qtos, sdo 1 ste, 1 wc soc, 1 si p/2 amb, coz c/arm, ar serv, churrasq, pisc, playg, qdr poliespo, rua calç, silio festa. R\$ 1 mil + taxas (torres Amintas Barros). AL-00879.

**CAIO FERNANDES - C.1191.** F.4008-0001. Plantaio sáb/dom/feirados das 8 as 17 hs. Apto c/2/4 sdo 1 ste, si p/2 amb, c/var, elev, pisc, si fest, coz c/arm, silio festas. RS 1.100,00 + cond + IPTU. APA-10880.

**CAIO FERNANDES - C.1191.** F.4008-0001. Plantaio sáb/dom/feirados das 8 as 17 hs. Apto c/2/4 sdo 1 ste, si p/2 amb, c/var, elev, pisc, si fest, coz c/arm, silio festas. RS 1.100,00 + cond + IPTU. APA-10880.

**CAIO FERNANDES - C.1191.** F.4008-0001. Plantaio sáb/dom/feirados das 8 as 17 hs. Apto c/2/4 sdo 1 ste, si p/2 amb, c/var, elev, pisc, si fest, coz c/arm, silio festas. RS 1.100,00 + cond + IPTU. APA-10880.

**PERES & PERES IMÓVEIS - C.1607.** F.4006-0207. Apto. 2/4 sdo 1 ste, si p/2 amb, dep, ar serv, pisc, churrasq, silio festas. RS 1.100,00 + cond + IPTU. APA-8990.

**CAIO FERNANDES - C.1191.** F.4008-0001. Plantaio sáb/dom/feirados das 8 as 17 hs. Apto c/2/4 sdo 1 ste, si p/2 amb, c/var, elev, pisc, si fest, coz c/arm, silio festas. RS 1.100,00 + cond + IPTU. APA-8990.

**CAIO FERNANDES - C.1191.** F.4008-0001. Plantaio sáb/dom/feirados das 8 as 17 hs. Apto c/2/4 sdo 1 ste, si p/2 amb, c/var, elev, pisc, si fest, coz c/arm, silio festas. RS 1.100,00 + cond + IPTU. APA-8990.

**CAIO FERNANDES - C.1191.** F.4008-0001. Plantaio sáb/dom/feirados das 8 as 17 hs. Apto c/2/4 sdo 1 ste, si p/2 amb, c/var, elev, pisc, si fest, coz c/arm, silio festas. RS 1.100,00 + cond + IPTU. APA-8990.

**CAIO FERNANDES - C.1191.** F.4008-0001. Plantaio sáb/dom/feirados das 8 as 17 hs. Apto c/2/4 sdo 1 ste, si p/2 amb, c/var, elev, pisc, si fest, coz c/arm, silio festas. RS 1.100,00 + cond + IPTU. APA-8990.

**CAIO FERNANDES - C.1191.** F.4008-0001. Plantaio sáb/dom/feirados das 8 as 17 hs. Apto c/2/4 sdo 1 ste, si p/2 amb, c/var, elev, pisc, si fest, coz c/arm, silio festas. RS 1.100,00 + cond + IPTU. APA-8990.

**CAIO FERNANDES - C.1191.** F.4008-0001. Plantaio sáb/dom/feirados das 8 as 17 hs. Apto c/2/4 sdo 1 ste, si p/2 amb, c/var, elev, pisc, si fest, coz c/arm, silio festas. RS 1.100,00 + cond + IPTU. APA-8990.

**CAIO FERNANDES - C.1191.** F.4008-0001. Plantaio sáb/dom/feirados das 8 as 17 hs. Apto c/2/4 sdo 1 ste, si p/2 amb, c/var, elev, pisc, si fest, coz c/arm, silio festas. RS 1.100,00 + cond + IPTU. APA-8990.

**ABREU IMÓVEIS - (cod. 2893)** Cr. 2639. F. 3203-3000. Natal Plaza Flat, 1 ste, coz, armários e 1 vaga de gar, R\$ 1.500,00.

**ABREU IMÓVEIS - (AB-5545)** Cr. 2639. F. 3203-3000. Cond Porto do Verão, 2/4, sla, ar, serv, coz, 1 gar. R\$ 900,00.

**CAIO FERNANDES - C.1191.** F.4008-0001. Plantaio sáb/dom/feirados das 8 as 17 hs. Apto c/2/4 sdo 1 ste, si p/2 amb, c/var, elev, pisc, si fest, coz c/arm, silio festas. RS 1.100,00 + cond + IPTU. APA-8778.

**CAIO FERNANDES - C.1191.** F.4008-0001. Plantaio sáb/dom/feirados das 8 as 17 hs. Apto c/2/4 sdo 1 ste, si p/2 amb, c/var, elev, pisc, si fest, coz c/arm, silio festas. RS 1.100,00 + cond + IPTU. APA-8778.

**CAIO FERNANDES - C.1191.** F.4008-0001. Plantaio sáb/dom/feirados das 8 as 17 hs. Apto c/2/4 sdo 1 ste, si p/2 amb, c/var, elev, pisc, si fest, coz c/arm, silio festas. RS 1.100,00 + cond + IPTU. APA-8778.

**CAIO FERNANDES - C.1191.** F.4008-0001. Plantaio sáb/dom/feirados das 8 as 17 hs. Apto c/2/4 sdo 1 ste, si p/2 amb, c/var, elev, pisc, si fest, coz c/arm, silio festas. RS 1.100,00 + cond + IPTU. APA-8778.

**CAIO FERNANDES - C.1191.** F.4008-0001. Plantaio sáb/dom/feirados das 8 as 17 hs. Apto c/2/4 sdo 1 ste, si p/2 amb, c/var, elev, pisc, si fest, coz c/arm, silio festas. RS 1.100,00 + cond + IPTU. APA-8778.

**CAIO FERNANDES - C.1191.** F.4008-0001. Plantaio sáb/dom/feirados das 8 as 17 hs. Apto c/2/4 sdo 1 ste, si p/2 amb, c/var, elev, pisc, si fest, coz c/arm, silio festas. RS 1.100,00 + cond + IPTU. APA-8778.

**CAIO FERNANDES - C.1191.** F.4008-0001. Plantaio sáb/dom/feirados das 8 as 17 hs. Apto c/2/4 sdo 1 ste, si p/2 amb, c/var, elev, pisc, si fest, coz c/arm, silio festas. RS 1.100,00 + cond + IPTU. APA-8778.

**CAIO FERNANDES - C.1191.** F.4008-0001. Plantaio sáb/dom/feirados das 8 as 17 hs. Apto c/2/4 sdo 1 ste, si p/2 amb, c/var, elev, pisc, si fest, coz c/arm, silio festas. RS 1.100,00 + cond + IPTU. APA-8778.

**CAIO FERNANDES - C.1191.** F.4008-0001. Plantaio sáb/dom/feirados das 8 as 17 hs. Apto c/2/4 sdo 1 ste, si p/2 amb, c/var, elev, pisc, si fest, coz c/arm, silio festas. RS 1.100,00 + cond + IPTU. APA-8778.

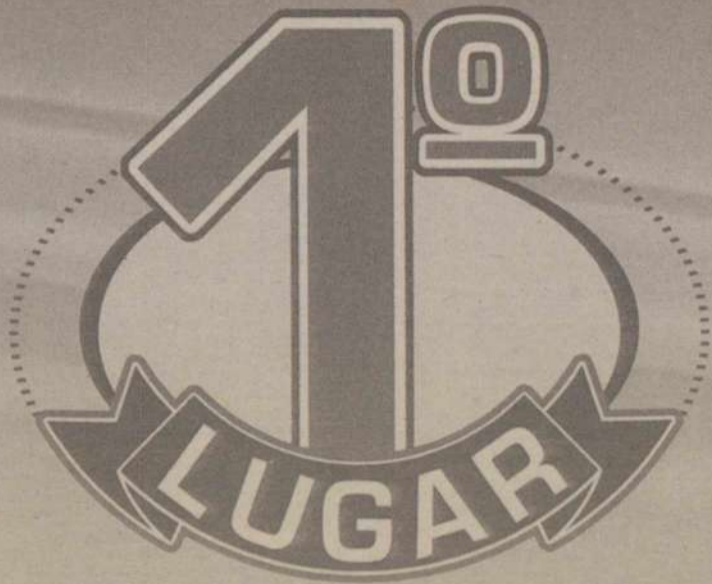

EM AUDIÊNCIA

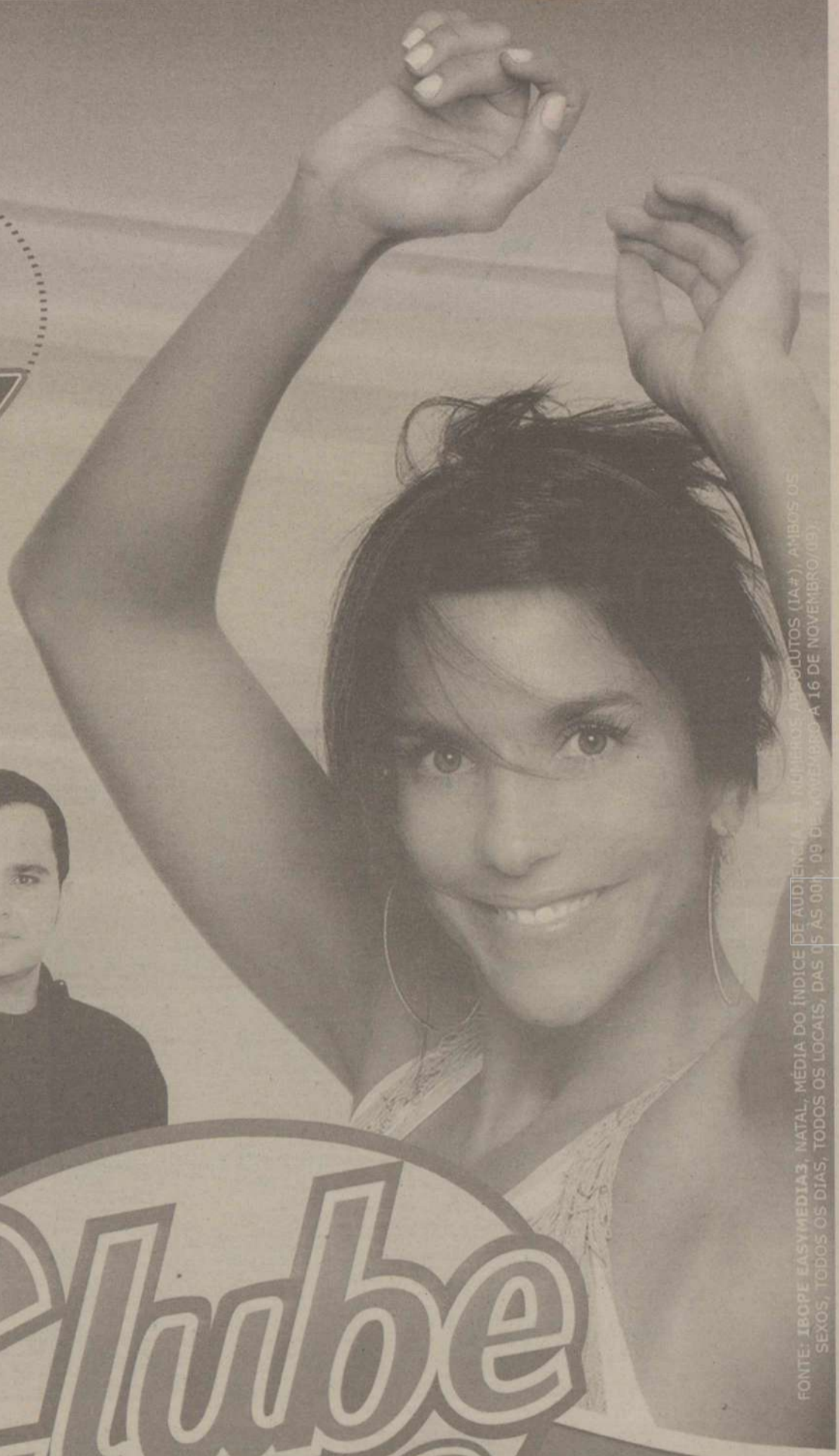
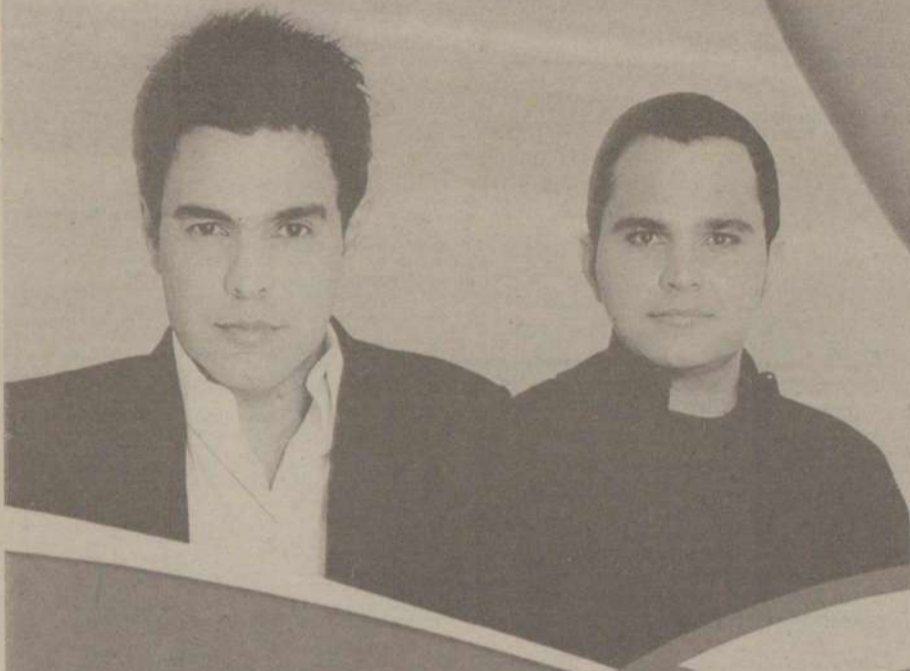

FONTE: IBOPE EASYMEDIA 3, NATAL, MÉDIA DO ÍNDICE DE AUDIÊNCIA EM NÚMEROS ABSOLUTOS (1A#), AMBOS OS SEXOS, TODOS OS DIAS, TODOS OS LOCAIS, DAS 05 AS 00H, 09 DE NOVEMBRO À 16 DE NOVEMBRO/09.

**Clube**  
97.9 *fm*

Tá na Clube. Tá bom demais.

[www.clubenatal.fm](http://www.clubenatal.fm)

2.1	Ponta Negra	2.2	Capim Macio	2.2	Lagoa Nova	2.2	Ponta Negra	2.2	Santarém	2.3	Lagoa Nova	2.3	Praias	3.1	Fiat
<b>4 QUARTOS ou +</b> <b>CAIO FERNANDES - C.1191.</b> F.4008-0001. Plantão sãb/dom/feriados das 8 as 17 hs. Exc. apto c/ cobertura c/ 4/4 and 2 ste. sl p/ 3 amb, coz c/ arm, ar serv, piscina, churrasq., sl glnast, playground, gar p/ 2 car, todo mobiliado, R\$ 6 mil já c/ cond incluso. APA-10055.															
<b>Praias</b> <b>2 QUARTOS</b> <b>ABREU IMÓVEIS - (AB.3962)</b> Cr. 2639. F.3203-3000. Praia de Cotovelo - Cond Coralas de Cotovelo, 2/4 sd 1 ste, sla, coz, ar serv, 1 wc soc, 1 gar, R\$ 1.200,00.															
<b>3 QUARTOS</b> <b>REIS MAGOS C.1328.</b> F.3222.4480/3211.2355. Praia do Meio/ Ed. Ouro Verde/ Var, sla, 2/4 amb, 3/4 sd 1 ste e 1 reversivel, 3 wcs, coz, ar serv, gar p/ 1 car. R\$ 850,00/c/cond. incluso.															
<b>ABREU IMÓVEIS - (AB.3743)</b> Cr. 2639. F.3203-3000. Praia de Piarangi do Norte - Cond. Costa do Atlântico, 3/4, 1 ste, 2 wcs, coz, ar serv e gar. R\$ 5 mil.															
<b>Tirol</b> <b>2 QUARTOS</b> <b>REIS MAGOS C.1328.</b> F.3222.4480/3211.2355. Cond. Ruth Galvão, andar alto, var, sla, 2/4 sd 1 ste, wc soc, coz, ar serv, gar p/ 1 car e ar, lazer. R\$ 800,00.															
<b>ABREU IMÓVEIS - (AB.5281)</b> Cr. 2639. F.3203-3000. Cond Ruth Galvão, 2/4 sd 1 ste, sla, coz, ar serv, wc soc, gar. R\$ 800,00.															
<b>3 QUARTOS</b> <b>ABREU IMÓVEIS - (AB.2063)</b> Cr. 2639. F.3203-3000. Ed Xavantes, 3/4, 1 ste, sla p/2 amb, coz, ar serv, 1 wc soc, dep emp, gar. R\$ 750,00.															
<b>ABREU IMÓVEIS - (AB.5353)</b> Cr. 2639. F.3203-3000. Ed Vicente Mesquita, 3 stes, sla, coz, ar serv, 1 dep, emp/ 1 wc soc, gar. R\$ 2.200,00.															
<b>ABREU IMÓVEIS - (AB.2063)</b> Cr. 2639. F.3203-3000. Ed Xavantes, 3/4, 1 ste, sla p/2 amb, coz, ar serv, 1 wc soc, dep emp, gar. R\$ 750,00.															
<b>3 QUARTOS</b> <b>ABREU IMÓVEIS - (AB.4347)</b> Cr. 2639. F.3203-3000. R. Dr. Jose Xavier da Cunha c/3 sts c/arms, sla p/3 amb, coz, ar serv, dep emp, desp, escrit, 2 wcs soc, pergolado, churrasq., var. R\$ 4 mil.															
<b>ABREU IMÓVEIS - (AB.5551)</b> Cr. 2639. F.3203-3000. R. Missionário Gunar Vingren, 3/4 sd 1 ste, 1 wc soc, sla p/2 amb, coz, 3 vgs ggm, dep emp. R\$ 1.800,00.															
<b>4 QUARTOS ou +</b> <b>CAIO FERNANDES - C.1191.</b> F.4008-0001. Plantão sãb/dom/feriados das 8 as 17 hs. Exc. cs c/ 4/4 and 2 ste, sl p/ 2 amb, wc, coz, desp, dep emp, ar serv, depósito, c/ 10 vag gar and 5 cobertas R\$ 2.500,00 + IPTU, CAA-10940.															
<b>ABREU IMÓVEIS - (AB.2653)</b> Cr. 2639. F.3203-3000. Rua Prof Gipe Monteiro 5/4, sl, coz, dep emp, wc serv, ar serv, piscina, 4 gar, R\$ 5 mil. AB-4308.															
<b>ABREU IMÓVEIS - (AB.2653)</b> Cr. 2639. F.3203-3000. Rua Ind João Motta, 4/4 sd 2 sts, sla, coz, wc serv, ar serv, 4 gar, R\$ 1.500,00.															
<b>Cidade Jardim</b> <b>3 QUARTOS</b> <b>ABREU IMÓVEIS - (AB.5324)</b> Cr. 2639. F.3203-3000. Prof Joao Machado, 3/4 sd 1 ste, 2 sts, coz, ar serv, pisc, 3 gar. R\$ 2.700,00.															
<b>4 QUARTOS ou +</b> <b>PERES &amp; PERES IMÓVEIS - C.1607.</b> F.4006-0207. Casa excel comerc c/4/4 sdo 2 sts, 1 wc, 2 sts, coz, dep emp, wc serv, ar serv, 4 vgs gar c/275m2. R\$ 2 mil + taxas. AL-00871.															
<b>ABREU IMÓVEIS - (AB.5696)</b> Cr. 2639. F.3203-3000. R. Miguel Alcides Araújo, 4/4 sts, sla, coz, dep emp, wc serv, ar serv, pisc, 3 gar, R\$ 3.500,00.															
<b>Cidade Satélite</b> <b>1 QUARTO</b> <b>ABREU IMÓVEIS - (AB.4803)</b> Cr. 2639. F.3203-3000. Rua Serra da Jurema, 1/4, sla, coz, ar serv, wc soc, gar. R\$ 450,00.															
<b>2 QUARTOS</b> <b>ABREU IMÓVEIS - (AB.1919)</b> Cr. 2639. F.3203-3000. Cond. Briza das Flores, 2/4, 1 sl, coz, aar, serv, wc soc, gar. R\$ 380,00.															
<b>Cidade Verde</b> <b>3 QUARTOS</b> <b>ABREU IMÓVEIS - (AB.3774)</b> Cr. 2639. F.3203-3000. R. Palmeira Imperial, 3/4 sd 1 ste, 1 sla, coz, ar serv, wc soc, dep emp, 1 vg ggm. R\$ 1.300,00.															
<b>ABREU IMÓVEIS - (AB.5716)</b> Cr. 2639. F.3203-3000. R. Nogueira, 3/4 sdo 2 sts, 1 sis, coz, ar serv, 1 wc soc, dep emp, 1 vaga de gar. R\$ 1.300,00.															
<b>ABREU IMÓVEIS - (AB.5148)</b> Cr. 2639. F.3203-3000. Rua da Gamela, 3 sts, 2 sts, coz, ar serv, dep emp, copa, closet e 2 gar. R\$ 2.500,00.															
<b>ABREU IMÓVEIS - (AB.3774)</b> Cr. 2639. F.3203-3000. Rua Palmeira Imperial, 3/4 sd 1 ste, sla p/2 amb, coz, ar serv, dep emp e 1 gar. R\$ 1.300,00.															
<b>Emaús</b> <b>2 QUARTOS</b> <b>ABREU IMÓVEIS - (AB.4747)</b> Cr. 2639. F.3203-3000. Rua Rio Coqueiral, 2 sts, 2 sts, coz, ar serv, 1 wc soc e 2 gar. R\$ 1.500,00.															
<b>3 QUARTOS</b> <b>REIS MAGOS C.1328.</b> F.3222.4480/3211.2355. Jardim, sla, 2/4, coz, wc soc, ar serv, quinta. R\$ 400,00.															
<b>CAIO FERNANDES - C.1191.</b> F.4008-0001. Plantão sãb/dom/feriados das 8 as 17 hs. Exc. cs c/ 4/4 and 2 ste c/ 1 master c/ arm, desp, dep emp, ar serv R\$ 1.800,00 + IPTU, CAA-1721.															
<b>TERTULIANO RÉGO - C.1098J.</b> F.3203-2800. Plantão sãb/dom. Casa, ótima localiz, 110m2, ar const, sl 2 amb, 2 sts, coz, amer/aux/iar serv, dep emp, 5 gar sdo 1 cob, somb, R\$ 800,00. TR18586.															
<b>PERES &amp; PERES IMÓVEIS - C.1607.</b> F.4006-0207. Casa 3/4 sdo 1 ste, coz, lavand, ar serv, var, cond/sl fest, gar. R\$ 800,00 + Taxas (cond Barcelona). AL-00180.															
<b>ABREU IMÓVEIS - (AB.5181)</b> Cr. 2639. F.3203-3000. Rua João Paulo II, 4/4 and 2 sts, sl, coz, dep emp, wc serv, ar serv, piscina, 4 gar, 900m2 R\$ 8 mil.															
<b>3 QUARTOS</b> <b>CAIO FERNANDES - C.1191.</b> F.4008-0001. Plantão sãb/dom/feriados das 8 as 17 hs. Exc. cs c/ 3/4 and 2 ste, escl, gar p/ 4 carros, 2 slab, coz, dep emp, ar serv, pisc, R\$ 5 mil + IPTU, CAA-8472.															
<b>CAIO FERNANDES - C.1191.</b> F.4008-0001. Plantão sãb/dom/feriados das 8 as 17 hs. Exc cs c/ 3/4 and 1 ste, sl p/ 2 amb, pergol, lavb, wc, coz c/ arm, ar serv, 5 vgs gar and 4 cobert, qtal, jard, interf, existe ainda 3 ste nos fundos da casa. São 300m2 R\$ 2.200,00 + IPTU, CAA.															
<b>CAIO FERNANDES - C.1191.</b> F.4008-0001. Plantão sãb/dom/feriados das 8 as 17 hs. Cs c/ 3/4 and 1 ste, sl p/ 2 amb, coz c/ arm, dep emp, ar serv, wc e gar p/ 2 car cob. CAA-100037.															
<b>CAIO FERNANDES - C.1191.</b> F.4008-0001. Plantão sãb/dom/feriados das 8 as 17 hs. Casa excel c/4/4 sdo 4 sts, closet, arm emb, 4 var, 5 sts, escr, var, perg, wc, CAA-10935.															
<b>CAIO FERNANDES - C.1191.</b> F.4008-0001. Plantão sãb/dom/feriados das 8 as 17 hs. Casa excel c/4/4 sdo 4 sts, closet, arm emb, 4 var, 5 sts, escr, var, perg, wc, CAA-10935.															
<b>ABREU IMÓVEIS - (AB.5138)</b> Cr. 2639. F.3203-3000. R. Dr. João Abdou 4/4 sdo 2 sts, closet, 1 sla, coz, dep emp, wc serv, ar serv, 7 gar, 0m2. R\$ 3 mil.															
<b>ABREU IMÓVEIS - (AB.4104)</b> Cr. 2639. F.3203-3000. R. Jornalista Fco. Smedino, 4/4 sdo 1 ste, 1 sla, coz, dep emp, 2 wc serv, ará, serv, 2 gar, R\$ 4 mil.															
<b>ABREU IMÓVEIS - (AB.5693)</b> Cr. 2639. F.3203-3000. R. Rodolfo Garcia 5/4, 3 sl p/ 2 amb, coz, ar serv, dep emp, desp, 3 wc soc, 5 vag gar R\$ 3.500,00. AB-5693.															
<b>ABREU IMÓVEIS - (AB.3500)</b> Cr. 2639. F.3203-3000. R. Thomas Perreira, 4/4 1 ste, sl, coz, ar serv, copa, coz, pisc, 4 gar, R\$ 3 mil.															
<b>Lagoa Seca</b> <b>1 QUARTO</b> <b>TERTULIANO RÉGO - C.1098J.</b> F.3203-2800. Plantão sãb/dom. Casa, sl 1/4, wc soc, coz, ar serv, bem conserv, 45m2. R\$ 500,00. TR9475.															
<b>Panamirim</b> <b>1 QUARTO</b> <b>D.R.F. ESC. DE IMOB</b> Cr. 129/3081.5347/8844.8814-Cond. Fechado. R\$ 250,00.															
<b>2 QUARTOS</b> <b>ABREU IMÓVEIS - (AB.5371)</b> Cr. 2639. F.3203-3000. Piarangi do Norte - R. São Sebastião, 3/4 sd 1 ste, 1 sla, 2 gar, R\$ 8.200,00.															
<b>4 QUARTOS ou +</b> <b>CAIO FERNANDES - C.1191.</b> F.4008-0001. Plantão sãb/dom/feriados das 8 as 17 hs. Exc cs em Buzios c/ 4/4, sl var, wc, coz amer, piscina, sl jog, churrasq., sl rest, restaurante, gar, port elet, todo mobiliado R\$ 2 mil. CAA-100067.															
<b>ABREU IMÓVEIS - (AB.3615)</b> Cr. 2639. F.3203-3000. Cotovelo, R. Praia de Cotovelo, 4 sts, 1 sla p/3 amb, coz, ar serv, dep emp, desp, 2 wcs e 4 vgs gar, ar verde, pisc c/ bar, tdo mobil, Chale c/sla, coz amer, qto e wc. R\$ 25 mil.															
<b>Redinha</b> <b>3 QUARTOS</b> <b>CAIO FERNANDES - C.1191.</b> F.4008-0001. Plantão sãb/dom/feriados das 8 as 17 hs. Casa duplex c/ 4/4 and 2 ste c/ 1 master c/ closet e arm, sl p/ 2 amb c/ var, escrit, mezanino, lavb, coz, dep emp, ar serv, 6 gar and 2 cobertas, port elet, qtal, jard. São 450m2 R\$ 3.400,00 + IPTU, CAA-10688.															
<b>CAIO FERNANDES - C.1191.</b> F.4008-0001. Plantão sãb/dom/feriados das 8 as 17 hs. Exc. cs c/ 4/4 and 2 ste, sl p/ 2 amb, coz, amer/aux/iar serv, dep emp, 5 gar sdo 1 cob, somb, R\$ 800,00. TR18586.															
<b>Santa Rita</b> <b>2 QUARTOS</b> <b>REIS MAGOS C.1328.</b> F.3222.4480/3211.2355. Jardim, sla, 2/4, coz, wc soc, ar serv, quinta. R\$ 400,00.															
<b>CAIO FERNANDES - C.1191.</b> F.4008-0001. Plantão sãb/dom/feriados das 8 as 17 hs. Cs duplex c/ 4/4 and 2 ste c/ 1 master c/ closet e arm, sl p/ 2 amb c/ var, escrit, mezanino, lavb, coz, dep emp, ar serv, 6 gar and 2 cobertas, port elet, qtal, jard. São 450m2 R\$ 3.400,00 + IPTU, CAA-10688.															
<b>CAIO FERNANDES - C.1191.</b> F.4008-0001. Plantão sãb/dom/feriados das 8 as 17 hs. Cs c/ 5/4 and 4 suit, closet, arm em wc, sl p/ 4 amb, escr, var, lavb, wc, coz c/ arm, coz aux, desp, ar serv, piscina, churrasq, bar, gar p/ 5 car, R\$ 5 mil + IPTU, CAA-10854.															
<b>Santa Rita</b> <b>4 QUARTOS ou +</b> <b>CAIO FERNANDES - C.1191.</b> F.4008-0001. Plantão sãb/dom/feriados das 8 as 17 hs. Exc. cs c/ 5/4 and 4 suit, closet, arm em wc, sl p/ 4 amb, escr, var, lavb, wc, coz c/ arm, coz aux, desp, ar serv, piscina, churrasq, bar, gar p/ 5 car, R\$ 5 mil + IPTU, CAA-10854.															
<b>3 QUARTOS</b> <b>CAIO FERNANDES - C.1191.</b> F.4008-0001. Plantão sãb/dom/feriados das 8 as 17 hs. Exc cs c/ 3 ste and 1 master c/ arm, 2 sl c/ var, wc, coz c/ arm, desp, ar serv, dep emp, depósito, 4 vgs gar, col, qtal, canil, piscina, churrasq, dm loc, prox a shopping cinema, praia. R\$ 5 mil + IPTU, CAA-8472.															
<b>CAIO FERNANDES - C.1191.</b> F.4008-0001. Plantão sãb/dom/feriados das 8 as 17 hs. Exc. cs c/ 3/4 and 1 ste, sl p/ 2 amb, pergol, lavb, wc, coz c/ arm, ar serv, 5 vgs gar and 4 cobert, qtal, jard, interf, existe ainda 3 ste nos fundos da casa. São 300m2 R\$ 2.200,00 + IPTU, CAA.															
<b>CAIO FERNANDES - C.1191.</b> F.4008-0001. Plantão sãb/dom/feriados das 8 as 17 hs. Casa excel c/4/4 sdo 4 sts, closet, arm emb, 4 var, 5 sts, escr, var, perg, wc, CAA-10935.															
<b>CAIO FERNANDES - C.1191.</b> F.4008-0001. Plantão sãb/dom/feriados das 8 as 17 hs. Casa excel c/4/4 sdo 4 sts, closet, arm emb, 4 var, 5 sts, escr, var, perg, wc, CAA-10935.															
<b>ABREU IMÓVEIS - (AB.5693)</b> Cr. 2639. F.3203-3000. R. Rodolfo Garcia 5/4, 3 sl p/ 2 amb, coz, ar serv, dep emp, desp, 3 wc soc, 5 vag gar R\$ 3.500,00. AB-5693.															
<b>ABREU IMÓVEIS - (AB.3500)</b> Cr. 2639. F.3203-3000. R. Thomas Perreira, 4/4 1 ste, sl, coz, ar serv, copa, coz, pisc, 4 gar, R\$ 3 mil.															
<b>ABREU IMÓVEIS - (AB.5693)</b> Cr. 2639. F.3203-3000. R. Rodolfo Garcia 5/4, 3 sl p/ 2 amb, coz, ar serv, dep emp, desp, 3 wc soc, 5 vag gar R\$ 3.500,00. AB-5693.															
<b>ABREU IMÓVEIS - (AB.3500)</b> Cr. 2639. F.3203-3000. R. Thomas Perreira, 4/4 1 ste, sl, coz, ar serv, copa, coz, pisc, 4 gar, R\$ 3 mil.															
<b>Praias</b> <b>3 QUARTOS</b> <b>ALUGO CASA</b> A beira mar na Praia de MURUI, 01 ste c/ 2/4, 4 wc, 02 Andares, gar p/ 04 carros, amplo terraço. MELHOR VISTA DA PRAIA. F.3234-6642/8612-1798.															
<b>ABREU IMÓVEIS - (AB.4360)</b> Cr. 2639. F.3203-3000. Praia de Piarangi do Norte - cond Terragões de Piarangi, 3/4, 2 sts, sla, coz, ar serv, dep emp, desp, 2 wcs e 2 gar. R\$ 3 mil dolares.															
<b>ABREU IMÓVEIS - (AB.5555)</b> Cr. 2639. F.3203-3000. Gempabu - Cond Gempabu Village, 3/4, 1 sla, coz, ar serv, wc soc. R\$ 1.800,00 anual/Temporada 4 mil.															
<b>ABREU IMÓVEIS - (AB.5371)</b> Cr. 2639. F.3203-3000. Piarangi do Norte - R. São Sebastião, 3/4 sd 1 ste, 1 sla, 2 gar, R\$ 8.200,00.															
<b>4 QUARTOS ou +</b> <b>CAIO FERNANDES - C.1191.</b> F.4008-0001. Plantão sãb/dom/feriados das 8 as 17 hs. Exc cs em Buzios c/ 4/4, sl var, wc, coz amer, piscina, sl jog, churrasq., sl rest, restaurante, gar, port elet, todo mobiliado R\$ 2 mil. CAA-100067.															
<b>ABREU IMÓVEIS - (AB.5555)</b> Cr. 2639. F.3203-3000. Gempabu - Cond Gempabu Village, 3/4, 1 sla, coz, ar serv, wc soc. R\$ 1.800,00 anual/Temporada 4 mil.															
<b>ABREU IMÓVEIS - (AB.5371)</b> Cr. 2639. F.3203-3000. Piarangi do Norte - R. São Sebastião, 3/4 sd 1 ste, 1 sla, 2 gar, R\$ 8.200,00.															
<b>4 QUARTOS ou +</b> <b>CAIO FERNANDES - C.1191.</b> F.4008-0001. Plantão sãb/dom/feriados das 8 as 17 hs. Exc cs em Buzios c/ 4/4, sl var, wc, coz amer, piscina, sl jog, churrasq., sl rest, restaurante, gar, port elet, todo mobiliado R\$ 2 mil. CAA-100067.															
<b>ABREU IMÓVEIS - (AB.3615)</b> Cr. 2639. F.3203-3000. Cotovelo, R. Praia de Cotovelo, 4 sts, 1 sla p/3 amb, coz, ar serv, dep emp, desp, 2 wcs e 4 vgs gar, ar verde, pisc c/ bar, tdo mobil, Chale c/sla, coz amer, qto e wc. R\$ 25 mil.															
<b>Redinha</b> <b>3 QUARTOS</b> <b>CAIO FERNANDES - C.1191.</b> F.4008-0001. Plantão sãb/dom/feriados das 8 as 17 hs. Casa duplex c/ 4/4 and 2 ste c/ 1 master c/ closet e arm, sl p/ 2 amb c/ var, escrit, mezanino, lavb, coz, dep emp, ar serv, 6 gar and 2 cobertas, port elet, qtal, jard. São 450m2 R\$ 3.400,00 + IPTU, CAA-10688.															
<b>CAIO FERNANDES - C.1191.</b> F.4008-0001. Plantão sãb/dom/feriados das 8 as 17 hs. Exc. cs c/ 4/4 and 2 ste, sl p/ 2 amb, coz, amer/aux/iar serv, dep emp, 5 gar sdo 1 cob, somb, R\$ 800,00. TR18586.															
<b>Santa Rita</b> <b>4 QUARTOS ou +</b> <b>CAIO FERNANDES - C.1191.</b> F.4008-0001. Plantão sãb/dom/feriados das 8 as 17 hs. Exc. cs c/ 5/4 and 4 suit, closet, arm em wc, sl p/ 4 amb, escr, var, lavb, wc, coz c/ arm, coz aux, desp, ar serv, piscina, churrasq, bar, gar p/ 5 car, R\$ 5 mil + IPTU, CAA-10854.															
<b>1 QUARTO</b> <b>D.R.F. ESC. DE IMOB</b> Cr. 129/3081.5347/8844.8814- Sl, wc, qtal, vaga p/ auto. R\$ 250,00.															
<b>Tirol</b> <b>3 QUARTOS</b> <b>ABREU IMÓVEIS - (AB.5465)</b> Cr. 2639. F.3203-3000. R. Campos Sales, 3/4 sla p/3 amb, coz, ar serv, dep emp, desp, 4 wc soc, 5 var. R\$ 4.500,00.															
<b>ABREU IMÓVEIS - (cod. 5746)</b> Cr. 2639. F.3203-3000. R. Ezequiel de Pegado, 3/4 and 1 ste, wc soc, sl p/ 2 amb, coz, 2 vgs gar, dep emp, R\$ 2 mil.															
<b>Pontos Comerciais</b> <b>ABREU IMÓVEIS - (AB.4892)</b> Cr. 2639. F.3203-3000. Rua Pres Leao Veloso, predio comercio/7 st, 4 wcs soc, mezanino, copa e var. R\$ 4.800,00.															
<b>ABREU IMÓVEIS - (AB.5373)</b> Cr. 2639. F.3203-3000. Loja comerc na Av. dos Canindes, c/2 wcs soc, R\$ 850,00.															
<b>CAIO FERNANDES - C.1191.</b> F.4008-0001. Plantão sãb/dom/feriados das 8 as 17 hs. Você proprietário de imóveis comerciais, lojas, galpão ou residencial que tenha interesse em colocar para trabalhar por gentileza entre em contato com o selgcor de locação da Caio Fernandes.															
<b>PERES &amp; PERES IMÓVEIS - C.1607.</b> F.4006-0207. Salas comerc, 2 sts, wc soc. R\$ 400,00 + taxas (Cecon) PCL-02114.															
<b>TERTULIANO RÉGO - Cr.1098J.</b> F.3203-2800. Plantão sãb/dom. P.com c/sl, wc, somb, R\$ 900,00. TR18030.															
<b>Barro Vermelho</b> <b>ABREU IMÓVEIS - (AB.5019)</b> Cr. 2639. F.3203-3000. Predio comerc c/1wc soc, pronto p/ loja de carros. R\$ 3.200,00.															
<b>Candelária</b> <b>ABREU IMÓVEIS - (AB.4196)</b> Cr. 2639. F.3203-3000. Exc terr R\$ 3 mil.															
<b>Capim Macio</b> <b>CAIO FERNANDES - C.1191.</b> F.4008-0001. Plantão sãb/dom/feriados das 8 as 17 hs. Otm pto comerc c/ sl, qnarta, wc e gar R\$ 800,00 + IPTU, COA-10833.															
<b>Lagoa Seca</b> <b>ABREU IMÓVEIS - (AB.5320)</b> Cr. 2639. F.3203-3000. Predio Comerc na Av Prudente de Moraes, excel local. R\$ 10 mil.															
<b>Nova Descoberta</b> <b>CAIO FERNANDES - C.1191.</b> F.4008-0001. Plantão sãb/dom/feriados das 8 as 17 hs. Escrit comerc c/ 1 sl, 2 wc, gar, coz aux, interf, R\$ 700,00 + IPTU. Obs: Temos as salas 2, 3, 4, 5, 6, 7. COA-10768.															
<b>Nova Pamparim</b> <b>ABREU IMÓVEIS - (ps 223)</b> Cr. 2639. F.3203-3000. Sala comerc, 1 sla, 150m2. R\$ 1.200,00.															
<b>Petropolis</b> <b>ABREU IMÓVEIS - (AB.5710)</b> Cr. 2639. F.3203-3000. Aluga-se excel slas piscina na Av Deodoro de Fonseca, 1 sla, 1 wc soc, instalaçã p/ internet, varios pontos p/ internet. R\$ 300,00 (350,00) (400,00) (R\$ 480,00).															
<b>CAIO FERNANDES - C.1191.</b> F.4008-0001. Plantão sãb/dom/feriados das 8 as 17 hs. Otm pto comerc c/ 7 salas de visita, coz, ar serv, 4 wc, gar p/ 20 carr R\$ 2 mil + IPTU, CAA-10929.															
<b>Lagoa Nova</b> <b>ABREU IMÓVEIS - (AB.5125)</b> Cr. 2639. F.3203-3000. Rua Alberto Maranhão 3/4, 2 wc soc, 2 sl, coz, dep emp, desp, R\$ 1.500,00.															
<b>ABREU IMÓVEIS - (AB.2588)</b> Cr. 2639. F.3203-3000. Ed Beatrice Bonacce, lja comerc c/1 sla, 1 wc soc. R\$ 1.900,00.															
<b>ABREU IMÓVEIS - (AB.0727)</b> Cr. 2639. F.3203-3000. Av Prudente de Moraes 4 salas R\$ 3.800,00.															
<b>ABREU IMÓVEIS - (AB.4541)</b> Cr. 2639. F.3203-3000. Rua Açu, sla, p/ Consultório médico c/recepção. R\$ 450,00.															
<b>ABREU IMÓVEIS - (AB.4854)</b> Cr. 2639. F.3203-3000. Terreno na Av. Nasc. de Castro c/450m2. R\$ 800,00.															
<b>Ponto Comercial c/16 salas e 6 wcs, copa, cozinha, 02 lavabos, Servindo para Clínica, Escola, Escritório e outros. NA AVENIDA RODRIGUES ALVES, Nº 538 - PETROPOLIS.Tr. 8725.6358/9133.5527</b> <b>SPERES &amp; PERES IMÓVEIS - C.1607.</b> F.4006-0207. 1 sl c/wc soc, 1 gar, 30m2. R\$ 1.200,00 + taxas(Harmony Medical Center) PCL-00881.															
<b>Ponta Negra</b> <b>ABREU IMÓVEIS - (AB.5420)</b> Cr. 2639. F.3203-3000. Rua Presb. Francisco Oliveira, sla comerc c/1 wc soc. R\$ 1 mil.															
<b>CAIO FERNANDES - C.1191.</b> F.4008-0001. Plantão sãb/dom/feriados das 8 as 17 hs. Exc casa comerc c/ 7/4 and 5 ste, sl p/ 3 amb, 6 wc, coz c/ arm, coz aux, desp, 2 ar serv, depósito, c/ 4 vag gar and 2 cobertas. São 220m2 R\$ 4 mil + IPTU, COA-10779.															
<b>CAIO FERNANDES - C.1191.</b> F.4008-0001. Plantão sãb/dom/feriados das 8 as 17 hs. Casa comerc c/ 3/4, and 1 ste, sl p/ 2 amb, escrit, lavb, coz c/ arm, desp, ar serv, piscina, gar p/ 4 car coberta R\$ 4.500,00 + IPTU, COA-10850.															
<b>CAIO FERNANDES - C.1191.</b> F.4008-0001. Plantão sãb/dom/feriados das 8 as 17 hs. Predio comerc c/ 3 andares c/ 2 aptos por andar, cada apto c/ 3/4 and 1 ste, sl, wc, coz, dep, ar serv, 1 vgs gar, R\$ 15 mil + IPTU, COA-10642.															
<b>CAIO FERNANDES - C.1191.</b> F.4008-0001. Plantão sãb/dom/feriados das 8 as 17 hs. São 3 salas c/ escrit, wc e coz aux. São 60m2 R\$ 750,00 + IPTU, COA-10324.															
<b>CAIO FERNANDES - C.1191.</b> F.4008-0001. Plantão sãb/dom/feriados das 8 as 17 hs. Otm pto comerc c/ 330m2 c/ 13 salas, 13 wc, coz aux, R\$ 3.500,00 + IPTU, COA-10287.															
<b>CAIO FERNANDES - C.1191.</b> F.4008-0001. Plantão sãb/dom/feriados das 8 as 17 hs. Exc sala comerc c/ 8 e wc R\$ 850,00 + IPTU, COA-10845.															
<b>CAIO FERNANDES - C.1191.</b> F.4008-0001. Plantão sãb/dom/feriados das 8 as 17 hs. Otm pto comerc c/ 4 wc, coz, R\$ 3.700,00 + IPTU, COA-10826.															
<b>CENTER MOR Salas/lojas, wc, est rotativo, Apartir R\$ 500,00. Entre Jaguarari/Prudente.9982.2715</b> <b>PERES &amp; PERES IMÓVEIS - C.1607.</b> F.4006-0207. Excel pred comerc c/wc, wc, coz 544m2. R\$ 5 mil + taxas (Ideal para loja de carros, acad) PCL-00880.															
<b>SPERES &amp; PERES IMÓVEIS - C.1607.</b> F.4006-020															

3.1	Volks	4.1	Oferta de Trabalho	4.1	Oferta de Trabalho	5.1	Construções	5.1	Serv de Manutenção	5.6	Cestas e Presentes	5.7	Encanador	6.4	Negócios
<b>3</b>	<b>VEÍCULOS</b>	<b>4</b>	<b>TRABALHO E FORMAÇÃO PROFISSIONAL</b>			<b>5</b>	<b>CASA &amp; SERVIÇOS</b>					<b>5.6</b>	<b>Serviço para o Lar</b>	<b>6.4</b>	<b>Oportunidades</b>
	Automóveis												Encanador		
	Volks														
	GOL 2005 - 4P, ar/trial, RS 19 mil. F.9144-6302.														
	GOL 2009 - Ar, ve, tv, RS 25.500,00. Robson 9411-7709.														
	GOL G5 2011 - Compl, Rodrigo 8709-3797/9648-9669.														
	GOL GERAÇÃO IV, 4p, total Flex, 1,0, gasolina/álcool, prata, 2010, ar, ve, tv, RS 28.500,00. Soelil Veículos 8865-0673 / 8843-6007/8727-2718.														
	PRISMA, 08/09 Completo, UNICO DONO F: 9905-2974														
<b>3.1</b>	<b>Moto</b>														
	Honda														
	BROS 150 - 2008, partida elétrica, RS 7.200,00. F:8804-1815 / 9959-5922.														
	FAN 2007 Único dono, o/30.000km, 8804-2183														
	Yamaha														
	YBR 06-Cor verde, semi-nova, RS 3.500. 8828-1398/9998-6567 C/Paulo Renato.														
<b>3.3</b>	<b>Caminhões e Carreta</b>														
	Fiat														
	PALIO ELX 2008 - C/AR/DH RS 26.500,00. Rodrigo 8708-3797/9648-9669.														
	UNO 2006 - C/4 portas, ar, RS 17.500,00. Rodrigo 8708-3797/9648-9669.														

### CONTRATA-SE

Podólogo, Manicure, Depiladora, Recepcionista. Com experiência.

8743.1519 ou e-mail: franquia@francomp.com

### ANÚNCIOS QUE DISCRIMINEM NÃO É LEGAL

Art. 373-A. Ressalvadas as disposições legais destinadas a corrigir as distorções que afetam o acesso da mulher ao mercado de trabalho e certas especificidades estabelecidas nos acordos trabalhistas, é vedado:

I- Publicar ou fazer publicar anúncio de emprego no qual haja referência ao sexo, à idade, à cor ou situação familiar, salvo quando a natureza da atividade a ser exercida, pública e notoriamente, assim exigir; ( Artigo 373-A, inciso I, da CLT)

Art. 1º. Fica proibida a adoção de qualquer prática discriminatória e limitativa para efeito de acesso a relação de emprego, ou sua manutenção, por motivo de sexo, origem, raça, cor, estado civil, situação familiar ou idade, ressalvadas, neste caso, as hipóteses de proteção ao menor previstas no inciso XXXIII, do art. 7º da Constituição Federal. (Art. 1º, Lei nº 9029/95).

USE ESTA ARMA CONTRA O CRIME E A VIOLÊNCIA.

# DENUNCIE.

A LIGAÇÃO É GRATUITA E A SUA IDENTIDADE NÃO SERÁ REVELADA.

RENUNCIA ESTIPULADA, BARRA FORÇA, PROTEÇÃO INFANTIL, TRAFICO DE DROGAS, VIOLÊNCIA INFANTIL OU CONTRA IDOSOS, FAÇA A SUA PARTE.



**DISQUE DENUNCIA**  
0800-84-29-09

**DELEGACIA DE TOXICOS**  
3232-1554

**Lindolfo Jóias**

**Brilhante, Relógios, Pérolas pratarias, Jóias cautelas da caixa.**

Compro Ouro R\$ 55,00 o grama

End.: Av. Romualdo Galvão, (esquina com a Alexandrino de Alencar) Tel.: 4103-0880/9619-0783.

ATENDEMOS EM DOMICILIO PAGAMENTO EM DINHEIRO

**Bate Ponto Henry**

Relógio Cartográfico

Novo Relógio de Ponto Homologado pelo MTE. (Nova Portaria 1.510).

Relógios a partir de R\$ 980,00.

**3223-7058 - 4141-0644**

**FECOMERCIO RN**

EDITAL CONTRIBUIÇÃO SINDICAL 2011

A Federação do Comércio de Bens, Serviços e Turismo do Estado do Rio Grande do Norte - FECOMERCIO - RN, entidade sindical de 2º grau, integrante do Sistema Confederativo de Representação Sindical do Comércio de Bens, Serviços e Turismo, legalmente reconhecida pelo Ministério do Trabalho desde 1949, sediada nesta capital na Av. Alexandrino de Alencar, 562 - Alecrim - Natal - RN, CEP 59030-350, inscrita no CNPJ nº 08.417.107.0001-41, detentora do código sindical nº 002.058.000000-0, com base territorial no Estado do Rio Grande do Norte, atendendo ao disposto no artigo 605 da Consolidação das Leis do Trabalho - CLT, informa a todas as empresas integrantes das categorias econômicas de bens, serviços e turismo, que não possuam uma representação sindical específica, sendo por isso consideradas "inorganizadas", associadas ou não, que o vencimento da contribuição sindical patronal relativa ao exercício de 2011, de acordo com a tabela progressiva por faixa de capital social, conforme obrigatoriedade estabelecida pelos artigos 578 a 591 da Consolidação das Leis do Trabalho - CLT, ocorrerá no dia 31 de janeiro de 2011. Informações sobre valores da tabela e guias de recolhimento poderão ser obtidas através do site: [www.fecomerciorn.com.br](http://www.fecomerciorn.com.br); pelo e-mail: [fecomerciorn@fecomerciorn.com.br](mailto:fecomerciorn@fecomerciorn.com.br) ou ainda através dos telefones: (84)3213-2884 / 3213-7393; fax: (84)3213-1521. Após a data de vencimento, o valor da contribuição será acrescido das cominações previstas no artigo 600, da Consolidação das Leis do Trabalho - CLT.

Natal (RN), 14 de janeiro de 2011 MARCELO FERNANDES DE QUEIROZ/ Presidente

**EXPLORAÇÃO SEXUAL DE CRIANÇAS E ADOLESCENTES É CRIME.**

DISQUE DENÚNCIA

**0800 84 2999**

**CURSO DE INSPETOR DE SOLDAGEM**

Salário Médio R\$ 7.000,00

INFORMAÇÕES: 96491440 / 91605386

**ZÉLIA'S DOCE CASEIRO**

Há 28 anos adoçando a sua vida.

Av. Antonio Basilio, 3691, Lagoa Nova

**3212-1682.**

**POUSADA NATURAL.COM**

Descanse no Paraíso de PIPA (Ar Cond., Tv, Frigobar, Piscina Adulto/Infantil, Wi-Fi, Internet).

Fones: (84) 3242-3740 / 8722-8722

**LAVANDERIA ÁGUA VIVA**

Sua roupa em boas mãos

PREÇO PROMOCIONAL R\$ 1,00 a Peça.

BURCAMOS E ENTREGAMOS EM DOMICILIO. Não cobramos TAXA.

Fones: (84) 3272-1466 / 9913-4244 / 9141-5500 / 9862-0659

<b>6</b>	<b>NEGÓCIO &amp; OPORTUNIDADE</b>	<b>6.5</b>	<b>Telecomunicações</b>
<b>6.1</b>	<b>Agropecuária</b>	<b>6.6</b>	<b>Turismo</b>
	Animais	<b>6.8</b>	<b>Sexy Shop</b>
<b>6.3</b>	<b>Informática</b>		<b>Acompanhantes</b>
	Computadores		<b>AS MAIS LINDAS DO BRASIL</b>
	Assistência Técnica - em Notebook, computadores, monitores, impressoras etc. Tr.: 8899-1351.		Www.coelhinhadosbrasil.com.br