

DIÁRIO de NATAL

QUINTA-FEIRA Natal, 15 de outubro de 2009

www.diariodenatal.com.br

R\$ 1,00

FUNDADOR DOS DIÁRIOS ASSOCIADOS: ASSIS CHATEAUBRIAND

a hora do RISO

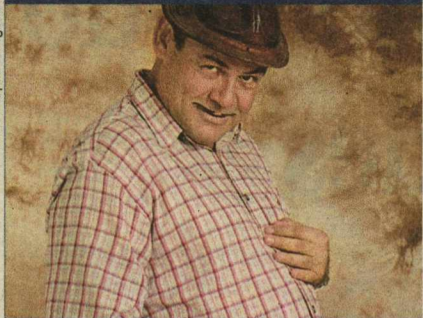

O HUMORISTA NAIRON BARRETO CAPRICHA NAS PIADAS DURANTE O SHOW A SAGA DO MATUTO, HOJE E AMANHÃ, NO TAM. PÁGINA 12

SÃO TOMÉ// Com a ajuda de um adolescente, Josiel Neves Cavalcanti Lima, 23, também atirou na avó, que fingiu-se de morta para sobreviver. O neto possui diversas passagens pela polícia e já tinha assaltado a casa dos avós há três anos, mas a queixa foi retirada por eles. O rapaz foi detido ontem. PÁGINA 11

PRESO POR ROUBAR E MATAR O AVÔ

EFE/FERNANDO BIZERRA JR

EFE/Leo La Valle

VEÍCULOS

Confira todos os detalhes e o charme da nova Outlander GT. PÁGINA 22



ATÉ A COPA, HERMANOS

Em jogo dramático, a seleção de Diego Maradona venceu o Uruguai (1x0) e carimbou o passaporte para a África do Sul. O Brasil ficou só no empate com a Venezuela (0x0). PÁGINA 32

D Luca/DN/D.A Press



OBRAS // Começam esta semana os serviços que vão aumentar o prolongamento da Prudente de Moraes para ligar Cidade Satélite a Parnamirim. PÁGINA 8

CRIAÇÃO DE EMPREGOS NO RN

Setembro trouxe 4.421 novos postos

PÁGINA 5

Sacrifício diário nas salas de aula

Condições de trabalho precárias e violência nas escolas contribuem para piorar a qualidade de vida dos professores. PÁGINA 10

SONHOS QUE ACABAM NA CALÇADA

Pesquisa traça perfil dos moradores de rua

PÁGINA 7

GRANDE NATAL

CRM oficializa
uma interdição
e estuda outra

O Conselho Regional de Medicina (CRM) interditou oficialmente ontem a Maternidade Divino Amor, em Parnamirim, que atende a pacientes de 13 municípios. O motivo, já anunciado anteriormente, diz respeito à escala de plantões irregular praticada na unidade. A Secretaria Municipal de Parnamirim tenta reverter a situação. Ontem o titular Marciano Paizinho participou de reunião com o Sindicato dos Médicos. "A escala apresentada no papel pela Secretaria de Saúde de Parnamirim não estava compatível com a realidade", afirmou Marcos Jácome, vice-presidente do CRM. Segundo ele, não há previsão para a reversão da medida.

O secretário de Saúde de Parnamirim, Marciano Paizinho, afirmou que houve uma rodada de negociações com o Sindicato dos Médicos, mas ainda sem acordo. Segundo ele, a categoria reivindica um aumento no pagamento dos plantões que o município não tem condições de pagar (R\$ 700). Paizinho disse, ainda, que a Prefeitura de Parnamirim pretende realizar concurso público o mais rápido possível, mas ressaltou que, antes da greve, a escala na Maternidade Divino Amor funcionava normalmente. "Esperamos que até sexta a paralisação termine", disse.

Mipibu

O CRM vai discutir na próxima segunda-feira, a situação do Hospital Regional Mons. Antônio Barros, localizado em São José de Mipibu. Desde abril a unidade médica não realiza partos devido a falta de obstetras. Segundo o deputado estadual Paulo Davim (PV) o hospital está sem ambulatório, ambulância e medicamentos.

Índice

economia	05
cidades	07
muito	12
social	13
televisão	15
brasil	18
mundo	19
opinião	20
esportes	31

otempo hoje

NATAL //

Nublado a parcialmente nublado com possibilidade de chuva em áreas isoladas. máx: 36°C mín: 19°C

RIO GRANDE DO NORTE //

Nublado a parcialmente nublado. Possibilidade de chuva em áreas isoladas no litoral leste.

tábua de marés

02:02

14:32

2,3

2,3

LUA minguante

08:00

20:15

0,2

0,3

Superintendência Regional do Trabalho para atividades

Hoje e amanhã,
servidores não fazem
serviços relacionados à
carteira de trabalho e ao
seguro-desemprego

Gabriela Olivar

gabrielaolivar.rn@diariosassociados.com.br

Os serviços relacionados à emissão e entrega de carteira de trabalho e seguro-desemprego estarão paralisados hoje e amanhã. É que os servidores administrativos da Superintendência Regional do Trabalho cruzarão os braços, reivindicando a criação de um Plano de Cargos específico para a categoria.

De acordo com a Superintendência Regional do Trabalho, cerca de 200 atendimentos diários são realizados somente na sede, localizada na Ribeira, Zona Leste de Natal. Os serviços executados pelos grevistas são os relacionados à emissão e entrega de carteiras de trabalho e pedidos de seguro-desemprego. No setor de auditoria, cujos trabalhadores não irão parar, por terem outro tipo de plano de cargos, a superintendên-

cia executa atividades de fiscalização externa nas empresas, verificando pagamento de FGTS, normas de segurança do trabalho, carteiras assinadas e jornadas de trabalho compatíveis e legais.

De acordo com o presidente do Sindicato dos Trabalhadores da Previdência, Saúde e Trabalho do Rio Grande do Norte (Sindprev/RN), Edivan Macedo, o protesto não surgiu agora. Os servidores em todo o país já pararam nos dias 25 de agosto e 1º de outubro, sendo que neste último não houve adesão do RN.

Reivindicações

O servidor explicou que já existe um plano de cargos para o órgão, mas que abrange também os Ministérios da Saúde e da Previdência. "As condições são diferentes. O Ministério do Trabalho é pequeno em relação aos outros", argumentou. "Queremos um plano específico que atenda às nossas reivindicações". Edivan Macedo ressaltou, ainda, que já existe um projeto que foi encaminhado ao Ministério do Planejamento, mas, segundo ele, não houve resposta do Governo.

A categoria também pede me-

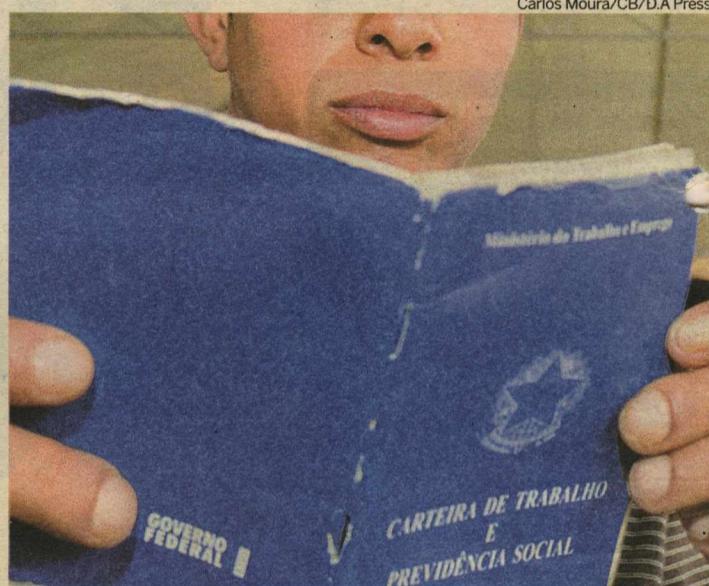

Carlos Moura/CB/D.A Press

Emissão e entrega da carteira eram feitas apenas no prédio da Ribeira

lhores condições de trabalho (na capital e nas agências do interior), tanto no que diz respeito à estrutura física quanto ao aumento do número de pessoal. "Houve um concurso público recentemente e muitos aprovados foram chamados, mas a quantidade ainda é insuficiente para os serviços que oferecemos", reclamou o presidente do Sindprev/RN. Os servidores querem a convocação de

mais candidatos aptos.

Em nível nacional, os trabalhadores têm um indicativo de greve para o final do mês, mas o Rio Grande do Norte ainda não aderiu ao movimento. Hoje, em Brasília, haverá uma reunião, na sede do Ministério do Planejamento, com representantes da categoria e do Governo Federal. "Queremos que seja aberta uma mesa de negociação", disse Edivan Macedo.

OPORTUNIDADES

Vagas no IFRN e no MP

O Ministério Público abriu 49 vagas para estagiários de 15 cursos de nível superior. A seleção será feita através do "Índice de Rendimento Acadêmico" (IRA). Para concorrer, os interessados devem procurar a instituição entre os dias 14 a 28 de outubro, acompanhados da documentação necessária. Além disso, o candidato deve ter acima de 18 anos (ou ser emancipado), possuir um IRA não inferior a seis e estar cursando no mínimo o quinto período ou terceiro ano em faculdades públicas ou privadas. Mais informações: 3232-7138 (Natal) e 3315-3350 (Mossoró) e no site www.mp.rn.gov.br

Já o Instituto Federal de Educação, Ciência e Tecnologia do Rio Grande do Norte (IFRN) lançou edital de concurso público para professor do quadro permanente em nove campi. Ao todo, são 26 vagas de professor de ensino básico, técnico e tecnológico para as disciplinas de Matemática, Química, Física, Geografia Física, Administração Pública e Higiene e Saúde do Trabalho. Os interessados neste novo concurso devem fazer a inscrição a partir do dia 27 de outubro, até o dia 6 de novembro, exclusivamente via internet, no site www.ifrn.edu.br. A remuneração inicial é de R\$ 2.757,64.



Anônimo/Caern/Divulgação

ARTE NO POÇO

Hoje, às 20h, um poço de abastecimento de água em Mossoró vai servir de cenário para uma intervenção artística do artista plástico Marcelo Fernandes Lacerda, o Marcelo Amarelo. O poço fica em frente ao mirante do Memorial da Resistência. A apresentação está sendo feita em alusão à abertura da exposição Dobraduras da Liberdade, no mirante do Memorial.



FLÁVIA URBANO

flaviaurbano.rm@diariosassociados.com.br

Observatório DN

Antecipação do fim

Ao antecipar o anúncio do seu candidato a governador para outubro, a governadora Wilma de Faria (PSB) pode estar pondo fim não apenas às pressões a que tem sido submetida nos últimos meses. Ela poderá estar colocando um ponto final na sua administração porque os holofotes, naturalmente, se voltarão para o candidato. Foi justamente com esse temor que dezenas de prefeitos, no ano passado, adiaram ao máximo tornar público aquilo que já estava decidido.

Esse efeito será ainda mais sentido se confirmado o que a governadora tem dito aos aliados,

que o escolhido será o vice-governador Iberê Ferreira de Souza (PSB). Porque aí Iberê, que já tem no governo espaço privilegiado, passará a ser tratado como o governador. Os cortejos de prefeitos e lideranças do interior serão para ele e não mais para a governadora. Por outro lado, sem a preocupação de contornar ciúmes e interesses contrariados, Wilma de Faria poderá focar as energias no seu projeto de chegar ao Senado. Afinal, cedo ou tarde um candidato será escolhido e os demais pré-candidatos terão duas alternativas: acompanhar ou romper.

● Com a pretensão de oferecer mais um canal de atendimento à população, a prefeitura de Natal lançou ontem a caixa postal 156. Os cidadãos interessados em se comunicar com a administração poderão endereçar cartas que serão filtradas pela Ouvidoria Geral do Município e encaminhadas para os órgãos aos quais se destina.

● Se o projeto de lei apresentado ontem pela deputada estadual Larissa Rosado (PSB) for aprovado pela Assembleia, a adutora em construção pelo governo do estado para levar água da barragem de Santa Cruz, em Apodi, para municípios da região Oeste será denominada de Monsenhor Américo Simonetti.

Uma homenagem ao religioso falecido na semana passada.

● A Escola Superior de Propaganda e Marketing vai ministrar, em Natal, um curso sobre pesquisa eleitoral com o tema "Pesquisas eleitorais e de opinião: como fazer e como analisar", nos dias 16 e 17 de novembro no Hotel Serhs. As inscrições podem ser feitas através do site www.espm.br/roadshow. Informações: 3221.4451.

● Por iniciativa do deputado estadual Paulo Davim (PV), a Assembleia Legislativa realiza às 9h30 de hoje uma audiência pública para debater a situação da Polícia Civil.

Natalense

Pivô de polêmica envolvendo a ministra chefe da Casa Civil Dilma Rousseff, a ex-secretária da Receita Federal Lina Vieira recebe título de cidadã natalense, hoje às 18h na Câmara. Lina tem extenso currículo, incluindo atuação como secretária de Tributação nos governos de Garibaldi Filho (PMDB) e na primeira gestão da governadora Wilma de Faria (PSB). A proposta foi do vereador **Júlio Protásio** (PSB).

Fábio Cortez/DN/D.A Press



Mui...

Protagonistas de uma acirrada disputa para emplacar o apoio do sistema liderado pela governadora Wilma de Faria (PSB), o vice-governador Iberê Ferreira de Souza (PSB) e o deputado estadual Robinson Faria (PMN) fizeram a linha, ontem, durante o lançamento da terceira edição

nacional do Selo Unicef. Deixando de lado os últimos capítulos de uma novela que pode ter seu desfecho antecipado, nos discursos, trataram-se mutuamente de "meu amigo". Para um público essencialmente formado por prefeitos, optaram por fazer de conta que está tudo bem na relação política deles.

... amigos

E por falar em Robinson, no final de semana, ele e os deputados federais Henrique Eduardo Alves (PMDB), Fábio Faria (PMN) e João Maia (PR) se reúnem. É que a Unidade Potiguar pretende se posicionar sobre a proposta de antecipação do anúncio do candidato a governador segundo

vêm defendendo integrantes do governo do estado. Uma tentativa de fazer Wilma voltar atrás e traçar alternativas diante da iminência da confirmação de Iberê como candidato. Ontem, procurado por jornalistas enquanto acontecia sessão na Assembleia, o deputado Robinson Faria evitou tocar no assunto.

Prefeitura nega saque da Previdência

Secretário Augusto Viveiros vai à Câmara Municipal responder "insinuações" sobre suposta transação

Flávia Urbano
flaviaurbano.rm@diariosassociados.com.br

Diante da polêmica em torno de suposto saque de recursos da Previdência (Fundo Financeiro da Previdência e Fundo de Capitalização da Previdência) na gestão da prefeita de Natal Mícarla de Sousa (PV), o secretário municipal de Planejamento e Finanças, Augusto Viveiros, vai à Câmara Municipal hoje à tarde para prestar es-

clarecimentos e responder a possíveis questionamentos dos vereadores, sobretudo os de oposição que levantaram o assunto. Viveiros vai negar que qualquer saque – considerado ilegal – tenha sido feito e demonstrar que em nove meses de administração o saldo da Previdência dobrou, passando de R\$ 22.917.821,42 em 31 de dezembro de 2008 para R\$ 45.915.443,64.

O secretário de Comunicação, Jean Valério, disse ontem que em sete anos de existência (a Previdência municipal foi criada em 2002) o valor máximo que havia sido depositado era aquele contabilizado no final do ano passado. "Insinuar que a atual gestão fez qualquer saque é um completo desconhecimento de cau-

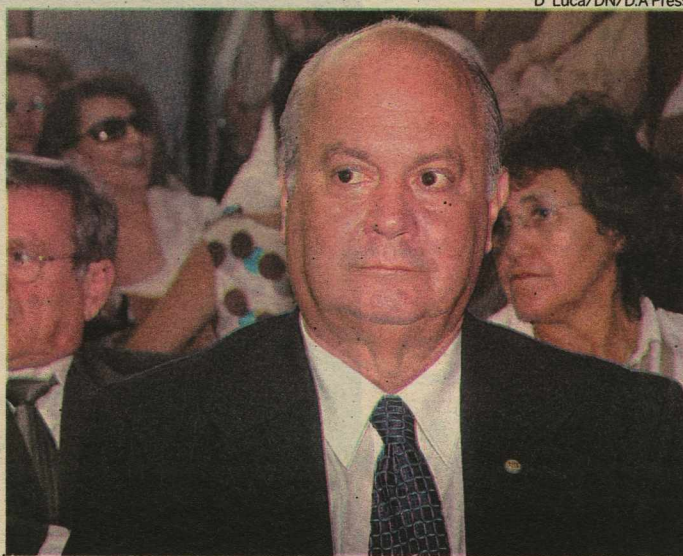

D. Luca/DN/D.A Press

Viveiros estará à disposição dos vereadores para possíveis questionamentos

sa e falta de responsabilidade. Pelo contrário, a prefeita Mícarla mais do que dobrou o saldo, atuando para viabilizar a Previdência", afirmou.

A prefeita Mícarla de Sousa demonstrou indignação por conta da repercussão que o caso tomou na imprensa, depois de pronunciamento do vereador Raniere Barbosa (PRB) de que recursos remanejados para crédito suplementar poderiam ser oriundos da Previdência. "Eu sou Mícarla, sou responsável pelo que faço. Não utilizei e não vou utili-

zar o saldo da Previdência", disse. A prefeita sugeriu que os vereadores opositoristas investigassem quem fez o saque, indiretamente se referindo a suposto saque feito no final da gestão do ex-prefeito Carlos Eduardo Alves (PDT) para pagamento da folha de pessoal. "Os vereadores da oposição deveriam investigar quem realmente sacou o dinheiro da Previdência. Os números comprovam o trabalho sério e planejado que estamos fazendo para viabilizar a Previdência do município", disse Mícarla.

AÇÃO TRAMITA DESDE 2008 NA JUSTIÇA

Por causa do suposto saque da Previdência municipal que teria sido feito na gestão do ex-prefeito Carlos Eduardo Alves (PDT), está tramitando na 3ª Vara da Fazenda Pública uma ação popular impetrada pelo ex-vereador Salatiel de Souza (DEM) no final do ano passado. Na ação, é solicitada a reposição do dinheiro que teria sido transferido para a conta única do município e a condenação, com base na Lei de Improbidade Administrativa. Além de Carlos Eduardo, são réus na ação a ex-secretária de Planejamento e Finanças Virgínia Ferreira, o ex-secretário de Administração João Felipe Trindade e as ex-secretárias adjuntas Adamiere França e Walda Félix.

No processo, o procurador geral do Município, Bruno Macedo, confirmou, em março, que houve saques "indevidos" da Previdência. No documento, ele se reporta a informações prestadas pelo então adjunto da Previdência, Manoel Digélio da Costa, dando conta de transferências feitas entre outubro e novembro do ano passado.



LUIZ CARLOS AZEDO com GUILHERME QUEIROZ
luizazedo.df@diariosassociados.com.br

Brasília DF

O IMOBILISMO DE SERRA

Cresce na cúpula do PSDB a preocupação com o fato de o partido não ter um eixo de intervenção na cena política, como se a volta da legenda ao poder fosse ocorrer por gravidade. No DEM e no PPS, a preocupação é a mesma, haja vista a falta de convergência programática e um discurso unificado da oposição ao governo Lula. Embora com pose de futuros ministros de Estado, parlamentares tucanos também não escondem a apreensão com o imobilismo do governador de São Paulo, José Serra. Favorito nas pesquisas para a sucessão de 2010, o governador paulista se finge de morto para não despertar a ira dos petistas, como se a atual vantagem na opinião pública fosse o sinal inequívoco de que a sucessão do presidente Luiz Inácio Lula da Silva está no papo. No xadrez político, Serra se movimenta com extrema cautela e não dá sinais de que busca uma grande composição política com o governador de Minas, Aécio Neves. Este, por sua vez, insiste nas prévias para escolha do candidato a presidente da República do PSDB. Rechaça a possibilidade de abrir mão da cabeça de chapa para ser vice. Prefere concorrer ao Senado se não for o candidato do PSDB. Serra também não dá segurança aos aliados do PMDB, como o senador Jarbas Vasconcelos (PE) e o prefeito de Porto Alegre, José Fogaça (RS), fortes concorrentes aos governos de Pernambuco e Rio Grande Sul, respectivamente. Enquanto isso, o presidente Lula catapultou a ministra-chefe da Casa Civil, Dilma Rousseff (PT), que pôs o pé na estrada. Ciro Gomes (PSB) e Marina Silva (PV) também já foram à luta.

Os deputados Geraldo Magela (DF), Iriny Lopes (ES) e José Eduardo Cardoso (SP), o ex-senador José Eduardo Dutra (SE) e os dirigentes petistas Markus Sokol (SP) e Serge Goulart (SC) se encontrarão no hotel San Marco, em Brasília, para debater suas propostas. São candidatos a presidente do PT pelo voto direto.

Motosserra

O PV engrossa o coro contra a meta de reduzir em 80% o desmatamento da Amazônia, até 2020. Para os verdes, o governo deveria levar à Conferência do Clima, em Copenhague, a proposta de desmatamento zero. "A meta do governo, na verdade, abre brecha para que se devaste 20% da Amazônia", critica o líder do PV na Câmara, Edson Duarte (BA).

Tudo dominado

O presidente da Petrobras, José Sérgio Gabrielli, nadou de braçada nas comissões especiais que discutem o novo marco regulatório do petróleo. O setor privado não conseguiu se organizar a tempo para defender seus interesses e a oposição se fragmentou nos debates. A previsão é de que os relatores das quatro comissões vão respeitar os pro-

jetos originais, inclusive os mais polêmicos: a criação de "áreas estratégicas" a serem definidas pelo Executivo no regime de partilha; a destinação de uma parte dos royalties para o Fundo Soberano; e a capitalização da Petrobras sem lançamento de debêntures. A manutenção do regime de concessões na exploração da camada pré-sal já era.

Desconfiado

O comportamento da bancada tucana na Assembleia Legislativa de Pernambuco, onde volta e meia garante a sustentação do governador Eduardo Campos (PSB), tem deixado o senador Jarbas Vasconcelos com a pulga atrás de orelha. O candidato do PMDB depende muito do apoio do tucano Sérgio Guerra, seu colega de Senado, para viabilizar a própria campanha.

NO CAFEZINHO

Boné/ Conhecido como "homem das emendas", o subchefe de Assuntos Parlamentares da Presidência, Marcos Lima, entregou ontem o cargo à secretária-executiva da Casa Civil, Erenice Guerra. Sua saída do posto era prevista apenas para janeiro, mas desgastes com a equipe econômica do governo precipitaram o desembarque.

Alegria/ A Mesa Diretora do Senado votará, nos próximos dias, projeto de resolução que cria 102 novos cargos comissionados nos gabinetes de senadores e de lideranças partidárias. Pagarão salário de R\$ 9.979,24. A proposta abre brecha para que os atuais chefes de gabinete, obrigatoriamente de carreira, sejam substituídos por indicações políticas.

Vale/ A Vale fará investimentos de R\$ 9,5 bilhões na implantação e expansão de mina e usinas de beneficiamento de minério em Minas Gerais, abrangendo os municípios de Itabira, Itabirito, Barão de Cocais, Caeté, Raposos, Rio Acima e Santa Bárbara. Serão gerados 9.930 empregos.

Infidelidade/ Por ter trocado o PMN

pelo PTB, o deputado Sílvio Costa (PE) perdeu a presidência da comissão especial da PEC 42/95. Por coincidência, a proposta trata justamente da perda de mandatos em casos de infidelidade partidária.

Castigo/ A deputada Nilmar Ruiz (PR-TO) foi apeada da Procuradoria Parlamentar da Mulher, cargo criado este ano pelo presidente da Câmara, Michel Temer (PMDB-SP). O cargo foi devolvido ao DEM, partido deixado pela neorrepublicana. A deputada Solange Amaral (DEM-RJ) é a nova procuradora.

Grafite/ Durante a reunião da Comissão do Meio Ambiente e Defesa do Consumidor (CMA), foi aprovado o relatório do senador Gim Argello (PTB-DF) que proíbe a venda de tintas em embalagens do tipo aerosol para menores de 18 anos, exigindo a apresentação de documento de identificação do comprador no momento da aquisição do produto, bem como identificação na nota fiscal.

Azebundsman/ Pirapora fica em Minas.

Garibaldi quer Rosalba

Senador do PMDB revela ao presidente Lula o desejo de apoiar a colega democrata para o governo

O senador Garibaldi Filho (PMDB) manifestou ao presidente Luiz Inácio Lula da Silva o desejo de apoiar a candidatura da senadora Rosalba Ciarlini (DEM) ao governo do estado em 2010. O anúncio foi feito em uma conversa entre os dois, que contou com a presença do deputado federal Henrique Alves (PMDB). Durante o encontro, Garibaldi também informou ao presidente que não vai assumir compromissos a nível nacional enquanto não resolver a indefinição do PMDB no estado.

Garibaldi explicou a Lula a si-

tução do partido no Rio Grande do Norte, afirmando que há uma divergência entre uma ala da legenda, da qual ele faz parte e que defende uma composição com o DEM em torno da candidatura de Rosalba, e entre outro grupo, liderado pelo deputado Henrique Alves, que deseja uma união com o candidato da base governista. O senador ainda disse a Lula que não pretende, nesse momento, assumir um compromisso com o projeto da ministra Dilma Rousseff. "Queremos primeiro superar essa questão do PMDB no estado para tomar algum tipo de posicionamento", afirmou. De acordo com Garibaldi, o presidente Lula entendeu o impasse como uma questão local e disse que torce para que uma solução seja encontrada com o intuito de unir PT e PMDB.

Apesar de admitir que as ba-



Garibaldi Filho não escondeu do presidente sua preferência em nível local

ses do PMDB estão mais engajadas na candidatura de Rosalba Ciarlini, Garibaldi Filho afirmou que vai procurar unir o partido para chegar a uma conclusão sobre qual dos candidatos reúne a maioria das preferências. Ele não acredita que o PMDB sairá dividido em 2010. "Para que isso não ocorra é que vamos conversar e ouvir as nossas bases. Esse é o único caminho para se chegar a um entendimento". O senador disse ainda que não exis-

te um prazo para essa definição. "Ainda temos muito tempo para discutir sobre isso".

A senadora Rosalba Ciarlini se mostrou satisfeita com o posicionamento do seu companheiro de bancada. Em seu Twitter, a parlamentar disse que a postura de Garibaldi reflete o sentimento das bases e que o DEM buscará o apoio do PMDB. Ela também afirmou que, a partir disso, sente-se mais disposta a "trabalhar e enfrentar os desafios que virão".

GERALDÃO VÊ PMDB ALIADO COM O PT

Sobre o posicionamento do senador Garibaldi Alves Filho, ao declarar que prefere uma aliança com a senadora Rosalba Ciarlini, o presidente estadual do PT, Geraldo Pinto, conhecido por Geraldão, afirmou que as preferências pessoais não devem ser superadas pelas preferências de ordem política. Apesar do clima de indefinição ainda ser dominante no PMDB, Geraldão acredita que o partido fará parte da aliança que está se formando a nível nacional. "Temos que esperar o que o partido vai definir, mas a expectativa do PT é que essa questão seja definida o quanto antes", considera o presidente do PT. Essa questão deverá ser um dos assuntos tratados na reunião entre os diretórios estaduais dos dois partidos que deve ocorrer nos próximos dias. O encontro vai servir para discutir questões relacionadas ao pleito de 2010 e faz parte de um projeto do PT em unir todas as legendas que compõem a base do presidente Lula no Rio Grande do Norte.

Carlos Moura/CB/D.A Press

EDITORA >> Emídiá Felipe (emidiafelipe.m@diariosassociados.com.br) economia.m@diariosassociados.com.br

DÓLAR	EURO	BOLSAS	AÇÕES	POUPANÇA	CDB	OURO	INFLAÇÃO
1,7030 (▼ 1,39%)	2,6550 (▼ 0,08%)	Bovespa 2,41% ontem (em %)	Dow Jones 1,47%	Taxa (%) 0,5069	Prefeção, 30 dias (em % ao ano) 8,64	Na BM&F, o grama (em R\$) 58,400 (▼ 2,26%)	IPCA do IBGE (em %) junho / 2009 +0,36 julho / 2009 +0,24 agosto / 2009 +0,15 setembro / 2009 +0,24
últimas cotações (em R\$) 14 / outubro 1,7250 9 / outubro 1,7370 8 / outubro 1,7390	Turismo, venda (em R\$)	Gerdau Met 6,46% que mais subiu	Cosan ON NH+ 2,87%				

CRÉDITO CRESCER 8,1%

Em agosto, foram financiados R\$ 3,18 bi para 29,6 mil imóveis no país, mas volume ainda é menor do que em 2008

Brasília - Os financiamentos imobiliários com recursos do Sistema Brasileiro de Poupança e Empréstimo (SBPE) - aqueles que são feitos com dinheiro da poupança - somaram R\$ 3,18 bilhões no mês de agosto último, conforme divulgou ontem a Associação Brasileira das Entidades de Crédito Imobiliário e Poupança (Abecip). Houve, portanto, aumento de 8,1% no volume de recursos em relação ao mês de julho.

Ainda segundo a Abecip, agosto teve o melhor desempenho mensal de 2009, com financiamentos de 29.641 unidades habitacionais, mas foi 8,6% menor que em agosto do ano passado, quando saíram mais de R\$ 3,4 bilhões das cadernetas de poupança para a casa própria.

De acordo com análise técnica da Abecip, os bons resultados da procura por empréstimos habitacionais em agosto confirmam os prognósticos de que o volume de contratações de 2009 deve repetir os níveis do ano passado, quando os financiamentos com recursos do SBPE superaram R\$ 30 bilhões.

De janeiro a agosto deste ano, já foram usados R\$ 19,57 bilhões em financiamentos de novas moradias com recursos da poupança. Volume levemente inferior (-1,46%) em comparação aos R\$ 19,86 bilhões aplicados no setor em igual período de 2008, de acordo com dados estatísticos da Abecip.

MP

O volume de crédito disponível para compra da casa própria deve aumentar. Uma medida provisória (MP) publicada ontem do Diário Oficial da União autoriza o empréstimo de até R\$ 6 bilhões do Tesouro Nacional para reforçar o capital da Caixa Econômica Federal, e com isso aumentar os recursos da instituição destinados ao crédito - entre eles, o imobiliário.

Preços e condições que ninguém tem.

A Pontanegra Garante!

Você vai sair de Fiat 0km!



Mille Fire Economy

A PARTIR DE
R\$ 21.590,00
à vista



Flex 2010

Palio Fire Flex 2010 - 4 portas

- Ar-condicionado
- Direção hidráulica
- Vidros elétricos
- Travas elétricas

A PARTIR DE
R\$ 30.590,00
à vista



Punto ELX 1.4 Flex 2010

- Ar-condicionado
- Direção hidráulica
- Vidros e Travas elétricas
- Computador de bordo
- Volante com regulagem de altura e profundidade

A PARTIR DE
R\$ 39.990,00
à vista



Garanta o melhor negócio antes do aumento do IPI.



Fiat 500
VENHA CONHECER!

Siena
CONDIÇÃO IMBATÍVEL



Pontanegra
A sua concessionária Fiat em Natal.
4006.1555



Promoção válida até 15/10/09 ou enquanto durar o estoque de uma unidade para cada modelo anunciado. Os incentivos apresentados neste anúncio não são válidos para venda direta, órgãos públicos e frotistas. Veículos em conformidade com o PROCONVE. Fotos meramente ilustrativas.

GRUPO FARIAS
Banco Fiat
O melhor caminho entre você e seu Fiat.



Início da safra de cana-de-açúcar, que se concentra no Agreste, foi um dos fatores favoráveis à contratação de pessoal com carteira assinada em setembro, de cortadores a operadores de veículos e máquinas

Empregos: RN retoma nível de 2008

Em setembro deste ano foram criadas 4.421 novas vagas, volume próximo ao mesmo mês do ano passado

O mês de setembro fechou com o saldo positivo de 4.421 novos empregos com carteira assinada no Rio Grande do Norte, segundo os dados do Cadastro Geral de Empregados e Desempregados (Caged), do Ministério do Trabalho. Com esse resultado, que é muito próximo dos 4.593 de setembro de 2008, quando a crise financeira internacional começou a causar prejuízos ao redor do mundo.

De acordo com o Caged, o setor que mais se destacou foi o da agropecuária, com criação de 1.409

postos, especialmente devido à safra de cana-de-açúcar, no Agreste, e da fruticultura, no Vale do Açu e na Região Oeste. Considerando os dados de janeiro a setembro, a agropecuária ainda acumula 1.454 postos de trabalhos cortados - houve mais demissões do que contratações. Esse volume, porém, é menor do que o registrado no mesmo período do ano passado, quando o déficit chegou a 2.257 cortes.

Crescimento

Outro destaque do mês passado foi a construção civil, com a geração de 1.102 empregos, 25,8% melhor do que em setembro do ano passado. Na mesma situação - com mais postos de trabalho este ano do que em 2008 -, estão os setores de serviços (91%) e o comércio (100,7%).

Nos três casos, entretanto, esse

movimento de novos postos foi fruto não de saltos nas contratações, mas sim da redução do ritmo de demissões. Na construção civil, por exemplo, no mês passado foram contratados 2.717 trabalhadores e demitidos 1.615, enquanto em setembro de 2008 esses números foram de 3.125 e 2.249. Nos serviços, o setor mais dinâmico - onde as pessoas entram e saem com maior rapidez - as admissões deste ano aumentaram 6,2% e os desligamentos caíram 6%.

No acumulado do ano de todos os setores, o Rio Grande do Norte ainda amarga o corte de 423 vagas. Apenas comércio, serviços e administração pública não têm saldo negativo. Contudo, o resultado de janeiro a agosto saltou em relação ao mesmo intervalo do ano anterior, quando o acúmulo foi de 4.844 postos fechados.

SALDO MENSAL DE POSTOS DE TRABALHO

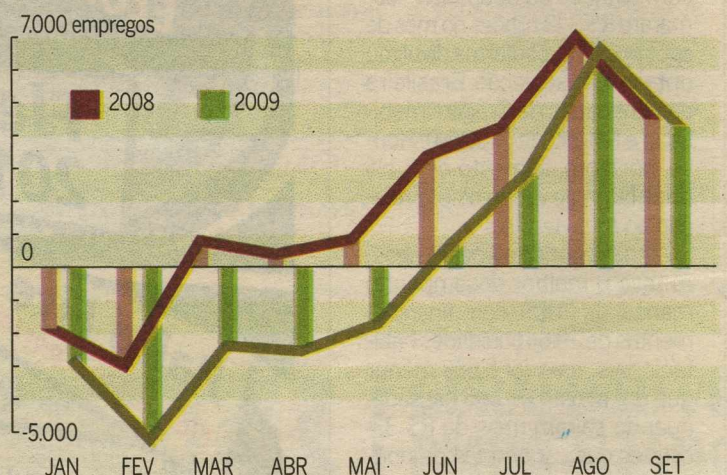

O saldo é o resultado da quantidade de contratações menos a de demissões. Quando ele é positivo, diz-se que houve criação de empregos; quando é negativo, que houve corte.

Os resultados deste ano seguiram a sazonalidade do mercado, em que o segundo semestre é mais favorável. Porém, 2009 tem registrado desempenhos mais baixos.

BANCOS

Saiba o que fazer no "pós-greve"

Augusto Freitas

Especial para o Diário de Natal

A cada movimento de paralisação dos bancos, os consumidores atravessam uma verdadeira via-crúcis para normalizar a quitação das contas que ficaram pendentes. Embora alguns serviços de pagamento possam ser agendados e até concluídos nas próprias agências, a insatisfação com a cobrança indevida de multas e taxas extras em função das contas vencidas, causados pela greve, é inevitável.

Com o fim da greve - embora, no Rio Grande do Norte, a Caixa Econômica Federal e o Banco do Nordeste do Brasil (BNB) mantenham a paralisação -, chega o momento de você acertar as contas que fica-

ram prejudicadas, até mesmo para não entrar na lista de devedores dos serviços de proteção ao crédito. Uma das alternativas que o consumidor tem para evitar cobranças excedentes é procurar os fornecedores dos títulos de crédito, como bancos, lojas e concessionárias de serviços públicos para solicitar o envio de novos boletos sem o acréscimo de multa para quitação imediata.

As tentativas para evitar os prejuízos fazem sentido. De acordo com o presidente do Instituto Brasileiro de Estudo e Defesa das Relações de Consumo (Ibedec), José Geraldo Tardin, o consumidor não pode arcar com uma situação pela qual ele não deu causa. "Se ele procurou a empresa e não conse-

guiu outras opções para quitar as dívidas que não fossem através de pagamento no banco, não pode ter contra si cobrados juros ou multas", explica. Ele alerta, no entanto, que a falta de pagamento por conta da greve não exclui a responsabilidade dos consumidores, até por que atualmente a quitação pode ser feita através de outros meios.

Mas a fidelidade em querer pagar os débitos esbarra no endurecimento de algumas instituições que suspendem, mesmo temporariamente, os serviços básicos a que os consumidores recorrem: os terminais de autoatendimento, suficientes, em alguns casos, para pagar contas simples, como faturas de cartão de crédito, plano de saúde, água e luz. Sem falar nos limi-



Movimento na agência do Banco do Brasil do Centro: acúmulo gera filas

tes de saques diários, às vezes insuficientes para quitar as faturas. Resta aos correntistas buscar opções paralelas, como o atendimento por telefone ou pela internet.

Tardin esclarece que os consumidores que sentirem lesados pelas cobranças indevidas podem reclamar junto ao Procon

ou ingressar na Justiça Federal, no caso dos bancos federais, e na Justiça Cível, contra instituições bancárias particulares. Contra os bancos e o sindicato que promoveu a paralisação. "O ideal é que as pessoas paguem a dívida para depois procurar o ressarcimento", orienta.

Do sonho a uma **dura realidade**

Carlos Santos/DN/D.A Press

Levantamento indica que 80% dos moradores de rua de Natal vieram de outros lugares para tentar a sorte na capital

Rafael Duarte

rafaelduarte.rn@diariosassociados.com.br

Linaldo Gomes de Jesus tem 41 anos, é divorciado, pai de duas filhas e mora em Petrópolis. O relato cairia bem na descrição de um típico cidadão de classe média, não fosse Linaldo um morador de rua que encontrou abrigo, há três anos, embaixo da marquise de uma loja localizada por trás da Catedral Metropolitana de Natal. Natural de Salvador, ele integra uma lista onde estão incluídas dezenas de pessoas que vêm de outros municípios ou estados para tentar a sorte na cidade, mas esbarram em algum problema social. No caso de Linaldo, que veio em 2006 com o intuito de ficar perto das duas filhas, o desemprego o empurrou para o meio da rua. "Quando cheguei, fiquei numa pensão até acabar o dinheiro que tinha. Procurei trabalho em tudo quanto foi lugar. Deixei o currículo em várias empresas e nada. Já perdi as esperanças, até porque só sei assinar o nome", diz resignado o soteropolitano que ajuda um colega a vigiar e lavar os carros estacionados num trecho da rua Floriano Peixoto.

O curioso é que casos como o de Linaldo não são raros na cidade. É o que aponta um estudo

realizado pela Secretaria Municipal de Trabalho e Assistência Social (Semthas) em setembro durante os três turnos (manhã, tarde e noite) nas quatro zonas administrativas da capital. A pesquisa, batizada de "Levantamento da Situação de Rua do Município de Natal", dividiu o universo de entrevistados em dois tipos: os que moram na rua por opção e os que vivem em "situação de rua" e envolve as pessoas levadas, por algum motivo, a deixar a casa onde moravam para viver pelo mundo. Segundo a diretora do Departamento de Proteção Social e Especial da Semthas, Verônica Dantas, 80% das pessoas que moram na rua têm história parecida com a de Linaldo. "A maioria vive em situação de rua. São pessoas que ou vem de outros municípios e acabam ficando na rua porque alguma coisa deu errada ou aqueles que passam o dia na rua e voltam para casa à noite", disse.

Maioria é de adultos

Embora a pesquisa ainda não tenha sido concluída, daí a não divulgação dos números oficiais, Verônica conta que 85% da população que mora na rua é formada por adultos entre 18 e 59 anos, seguido de crianças de 0 a 17 anos (10%) e idosos, acima de 60 anos (5%). Na outra ponta do estudo, referente aos que optaram pela rua, estão os cidadãos que saem ou são expulsos de casa por conta de problemas familiares, como a violência doméstica e o consumo excessivo de drogas ilícitas e álcool.

A diferença entre os dois mun-



Linaldo de Jesus, 41 anos, veio de Salvador para Natal em 2006 e mora na rua porque não conseguiu trabalho

dos também se vê nos locais mais frequentados pelo grupo. Enquanto a população que vive em situação de rua é encontrada nos bairros do Alecrim, Ponta Negra, Lagoa Seca (próximo ao

Midway), Centro e nas avenidas Integração e Bernardo Vieira, os moradores de rua sobrevivem próximo ao viaduto de Igapó (Zona Norte), Palácio dos Esportes (Petrópolis), Rodoviária Nova

(Cidade da Esperança) e nas calçadas do complexo de bares e restaurantes no bairro de Cidade Jardim e na região que margeia um hipermercado na Cidade de Satélite.

Prefeitura paga passagem de volta

No universo de moradores em situação de rua registrados na pesquisa da Semthas, a maioria das pessoas tem origem em outros municípios ou estados. De janeiro a setembro deste ano, 42 pessoas foram reencaminhadas de volta pra casa pela prefeitura. Na lista de transferidos tem gente de perto e de muito longe como Goiânia e Porto Alegre, no Rio Grande do Sul. No primeiro semestre de 2009, uma família inteira de seis pessoas retornou a João Câmara. Segundo a coordenadora do Centro de Referência Especializado de Assistência Social (CREAS), Lidiane Sales da Cruz, a Semthas paga a passagem da pessoa para a cidade ou

município de origem ou leva no próprio veículo da prefeitura, dependendo da situação de cada um. "Tem casos em que pessoa tem um conflito com a família e procuramos a assistência do próprio município de origem para resolver o problema", conta.

Abrigo

Para abrigar a população de rua, a Semthas conta com três casas de passagens para crianças e adolescentes com 30 vagas, cada, e cinco abrigos conveniados para idosos que disponibilizam 10% das vagas para a prefeitura. O município espera inaugurar até dezembro um albergue com capacidade para receber 70 adultos.

NÚMEROS

Moradores de rua em Natal

80% vieram vêm de outros municípios ou estados para tentar a sorte na cidade

85% são adultos entre 18 e 59 anos

10% são crianças e adolescentes de 0 a 17 anos

5% têm acima de 60 anos



Verônica Dantas diz que algumas pessoas saem de casa devido a brigas familiares

Fonte: Semthas



DEPARTAMENTO REGIONAL DO RIO GRANDE DO NORTE
COMISSÃO PERMANENTE DE LICITAÇÃO

AVISO DE LICITAÇÃO

O SERVIÇO SOCIAL DA INDÚSTRIA - Sesi-DR/RN, através do Pregoeiro, torna público a realização do seguinte Pregão:

01) Pregão de nº 025/2009 - Sesi-DR/RN. **Objeto:** Aquisição de livros para o acervo bibliográfico do projeto Educação para Nova Indústria. **Abertura dia 05 de novembro de 2009, às 09:00 horas.**

Natal (RN), 14 de outubro de 2009.
Pregoeiro do Sesi-DR/RN

AVISO DE LICITAÇÃO - PREGÃO PRESENCIAL

O Departamento de Estradas de Rodagem - DER/RN, através da Comissão Permanente de Licitação, instituída pela Portaria nº 0038/2009 - DER, de 11/05/2009, avisa para conhecimento dos interessados, que fará realizar Licitação conforme o abaixo especificado. A referida licitação será realizada na Sala de Licitações do DER/RN, na Avenida Senador Salgado Filho, 1808 - Lagoa Nova - Natal/RN. Maiores informações serão obtidas no citado endereço nos dias úteis, no horário das 7:00 às 13:00 horas.

EDITAL: nº 020/2009

MODALIDADE: PREGÃO PRESENCIAL

OBJETO: Elaboração e Fornecimento de Clipping Eletrônico (DVD) de matérias veiculadas na televisão relativas ao DER/RN.

DATA DE REALIZAÇÃO: 03/11/2009

HORA: 09:00 Horas

NATAL (RN), 14 de Outubro de 2009
Engº Civil Carlos Mario Fernandes Oliveira Lira
Pregoeiro



DEPARTAMENTO REGIONAL DO RIO GRANDE DO NORTE
COMISSÃO PERMANENTE DE LICITAÇÃO

AVISO DE LICITAÇÃO

O SERVIÇO NACIONAL DE APRENDIZAGEM INDUSTRIAL - SENAI-DR/RN, através do Presidente da Comissão, torna público a realização das seguintes licitações:

01) Convite de nº 018/2009 - SENAI-DR/RN. **Objeto:** Serviço de confecção e impressão de painéis, tipo outdoor, para instalação nas fachadas laterais do SENAI - CTI Aluísio Alves. **Abertura dia 26 de outubro de 2009, às 15:00 horas.**

02) Pregão de nº 049/2009 - SENAI-DR/RN. **Objeto:** Aquisição de cestas básicas para atender as necessidades do SENAI - CET Ítalo Bologna. **Abertura em Mossoró/RN, dia 23 de outubro de 2009, às 09:00 horas.**

03) Pregão de nº 056/2009 - SENAI-DR/RN. **Objeto:** Aquisição de mobiliários para atender as ações das Unidades Operacionais do SENAI-DR/RN. **Abertura dia 27 de outubro de 2009, às 15:00 horas.**

04) Pregão de nº 054/2009 - SENAI-DR/RN. **Objeto:** Aquisição de equipamentos de informática para atender as ações do SENAI-DR/RN. **Abertura dia 28 de outubro de 2009, às 15:00 horas.**

Natal (RN), 14 de outubro de 2009.
Presidente da CPL/SENAI-DR/RN

Assembléia Legislativa
FUNDAÇÃO DJALMA MARINHO
AVISO DE LICITAÇÃO
Pregão Presencial nº 003/2009

A Fundação Djalma Marinho / RN, através de seu Pregoeiro, torna público, para conhecimento dos interessados, que fará licitação na Modalidade Pregão Presencial do tipo Menor Preço por lote, objetivando o Registro de Preços para eventual contratação de empresa especializada para prestação de serviços de locação de veículos, para atender a demanda da Fundação Djalma Marinho. **Data de abertura do certame dia 27/10/2009 as 9h00min horas.**

O Edital completo poderá ser adquirido na sala do Pregoeiro, situada no edifício Sede da Assembléia Legislativa, na Praça Sete de Setembro, s/n - Centro - Natal/RN, de segunda a quinta feira, das 8h00min às 12h00min e das 14h00min às 17h30min e nas sextas feira, das 8h00min às 12h00min. Informações pelo telefax: (84)3232-9748 ou e-mail: pregaoalm@rn.gov.br.

Natal, 13 de outubro de 2009.
Morvanildo Firmino de Lucena
PREGOEIRO OFICIAL

Maria Nóbrega Fernandes



★21.05.1912 †10.10.2009

MISSA DE 7º DIA

Gizelda (filha), Jackson, Felipe Guerra e Yoanna (netos), bisnetos e demais familiares, unidos na dor e na saudade, convidam parentes e amigos para a missa de 7º dia da querida e inesquecível MARIA, a ser celebrada amanhã, dia 16/10/2009, sexta-feira, às 17h, na Capela São Judas Tadeu, em Petrópolis, Natal/RN.

Obras no prolongamento da Prudente vão começar

D'Luca/DN/D.A Press

Esta semana serão iniciados os serviços da nova via, que vai ligar Natal e Parnamirim através de Cidade Satélite

Sílvia Miranda
Especial para o Diário de Natal

A partir de março de 2011 os natalenses terão uma nova opção para sair e entrar da capital. Na próxima semana, o Departamento de Estradas e Rodagens (DER/RN) inicia as obras de implantação do novo trecho do prolongamento da Avenida Prudente de Moraes, entre a Avenida dos Xavantes, na Cidade Satélite, e a Avenida Rio Jordão, em Parnamirim. A nova via será duplicada e terá canteiro central, iluminação, calçada, retornos, ciclovia e até ponte. O custo está estimado em R\$ 28 milhões.

"Estamos fazendo os serviços preliminares de desmatamento, limpeza e medição para começar a terraplanagem", explica o diretor de obras do DER, Caio Pascoal. Segundo ele, cada faixa da avenida terá 3,5m de largura. Contando com o acostamento, a faixa totalizará 10m. O trecho compreende um total de 4,3Km, cruzando a Avenida dos Xavantes, Rua Rio Tamanduaeté, Rua dos Pintassilgos, Avenida dos Caiapós e o Rio Pitumbu, até chegar a Parnamirim, na Avenida Rio Jordão. A passagem de veículos sobre o Rio Pitumbu ficará a cargo de uma ponte de 70m que será contruída no local.

De acordo com Pascoal, a obra será dividida em duas fases e contará ainda com um viaduto passando sobre a BR-101. "A primeira fase iniciou em setembro e compreende a implantação e pavimentação da via duplicada de Natal até Parnamirim, com investimento de R\$



Amanda lamenta desmatamento, enquanto outros moradores aprovam ampliação

18 milhões. Na segunda fase estaremos instalando os acessos, retornos e viadutos, trabalhos que custarão cerca de R\$ 10 milhões".

O diretor de obras do DER acredita que o projeto deve beneficiar o trânsito da cidade durante os jogos e eventos que acontecerão na cidade na Copa do Mundo de 2014. "O novo trecho será de extrema importância durante a Copa, pois a Prudente de Moraes será uma das vias principais neste ano, já que dá acesso ao novo estádio que será contruído, por isso ela merece essa atenção. Em 2014 os veículos poderão se dividir entre as avenidas Salgado Filho e Prudente de Moraes, para ter acesso à cidade".

Moradores divididos

A retirada da mata no trecho entre as avenidas dos Xavantes e dos Caiapós não agradou moradores de Cidade Satélite. A estudante Amanda Karen Tomaz, 17 anos, conta que morava próximo a uma avenida movimentada do bairro e mudou-se com os pais para um lugar mais tranquilo há dois anos. "Os ônibus passavam de um jeito que parecia que iriam invadir nossa residência", acrescenta. Ela

diz que, com o desmatamento, a mudança de temperatura já é perceptível. "Nossa casa sempre foi muito ventilada por causa do matagal ao lado. Esperamos que as árvores mais próximas não sejam arrancadas".

Letícia Albano, 59, afirma que além da mata, dois cajueiros próximos de sua casa foram derrubados. Ela mora na Rua da Azinhoeira há 22 anos e aponta a tranquilidade do lugar como principal atrativo. "Apesar da mudança de clima, sabemos que o projeto deve trazer benefícios como iluminação. Nossa rua é muito escura", pondera.

SAIBA MAIS

Novo prolongamento da Prudente de Moraes

- **Extensão do trecho:** 4,3km, entre a Avenida dos Xavantes, na Cidade Satélite, e a Avenida Rio Jordão, em Parnamirim
- **Previsão de término das obras:** março de 2011
- **Custo estimado:** R\$ 28 milhões

Assinatura do Diário de Natal. Um negócio de primeiro mundo.

Ligue já e garanta a sua. (84) 4009.0220

DIÁRIO de NATAL
Novo formato | Novo visual | Novo conteúdo

Participe das nossas promoções!

Acesse:
www.clubenatal.fm

Clube
97.9 fm

Tá na Clube. Tá bom demais.

Professores potiguares adoecem por estresse

Especialista ressalta que profissionais devem fazer atividades de lazer para evitar esgotamento

Francisco Francerle
franciscofrancerle.m@diariosassociados.com.br

O Dia do Professor, comemorado hoje em todo o país, leva a categoria a fazer algumas reflexões sobre o piso nacional, salários baixos, condições de trabalho deficientes e a violência que está dentro das escolas. Mas pouco se fala sobre a saúde de quem dedica o tempo a cuidar e a educar crianças e adolescentes, tendo que suportar uma carga de problemas que elevam o estresse a níveis insuportáveis, contribuindo para muitos profissionais deixarem as salas de aula prematuramente.

O ex-professor Antônio Marinho de Miranda, 46, é o exemplo do que a rotina da sala de aula pode provocar. Ele lecionou história durante 16 anos e teve que deixar de ensinar por recomendação médica, devido a desgastes emocionais, provocados por indisciplina de alunos, gerando estresse, arritmia e taquicardia. "Eu estava sempre estressado e angustiado. Já não tinha mais prazer no que fazia e não tinha condições de dar aula", disse Marinho, explicando que por isso teve que abandonar a profissão para cuidar da saúde e se submeter a concursos em outras áreas.

Burnout

Para a assessora pedagógica da Secretaria Municipal de Educação de Natal, Leuzene Salgues, os problemas sofridos pelo professor são próprios de quem sofre da "Síndrome de Burnout", definida como uma reação à tensão emocional crô-



A assessora pedagógica Leuzene Salgues diz que pressão e excesso de obrigações prejudica saúde dos docentes

nica gerada pelo contato direto e excessivo com o trabalho. É caracterizada por sintomas físicos, comportamentais, afetivos e cognitivos, identificados pela ausência de motivação, estresse e insatisfação ocupacional que prejudicam o profissional que lida com o cuidar dos outros como professores, enfermeiros e assistentes sociais. A remuneração, carga horária, condições de infraestrutura e ambiente de trabalho e dificuldade relacional são fatores geradores da Síndrome de Burnout no professor.

De acordo com Leuzene, que tem trabalho acadêmico sobre o tema, além desses problemas, que afeta professores de todas faixas escolares, a síndrome também aparece muito entre os professores de crianças menores devido o nível de afetividade que mantêm com o aluno. "Nessa faixa de ensino, o ciclo de investimento afetivo

se rompe a cada fim de nível escolar, provocando a transferência do aluno para outra etapa do ensino e, conseqüentemente, um vazio afetivo que não é preenchido momentaneamente com a chegada de outros alunos", explicou.

Afetividade

A situação deveria ser resolvida no próprio ambiente relacional com os colegas na escola, com a família e com a sociedade. Mas, segundo Leuzene, esses relacionamentos não dão suporte para nutrir a afetividade do educador. Por isso, começam a utilizar de mecanismos de defesa inconsciente que é a despersonalização da relação com a criança. "É igual ao médico que vê o paciente como apenas um número no prontuário. O professor começa a ver a criança com indiferença, não investe mais na afetividade, comprometendo o processo de ensino-aprendiza-

gem. Ele fica irritado, falta paciência, constantemente é afetado pelo mau humor, culminando com pedidos de licença médica ou afastamento da profissão. "Por isso é fundamental que a categoria tenha um programa de acompanhamento à saúde e se dedicar a atividades de lazer que sirvam de terapias para aliviar o estresse da rotina da sala de aula", defendeu a assessora da SME. Apesar de a Secretaria Municipal de Educação não possuir um programa específico de prevenção aos problemas de saúde do professor, o Cemure (Centro Municipal de Referência em Educação) desenvolve atividades que servem para aliviar o estresse como aulas de Yoga, dança de salão e consultas com uma fonoaudióloga para diagnosticar problemas na voz que tem também retirado muitos professores da sala de aula devido a calos nas cordas vocais.

SELO UNICEF

AUMENTA PARTICIPAÇÃO DE MUNICÍPIOS

Cerca de 1,3 milhão de crianças e adolescentes já foram beneficiados e 60 municípios já conquistaram o Selo Unicef no Rio Grande do Norte. Os dados foram divulgados ontem durante o lançamento da 3ª edição Nacional do Selo Unicef - Município aprovado, em Natal. A coordenadora da Unicef para o RN, Ceará e Piauí, Ana Márcia Diógenes, destacou o aumento da participação dos municípios potiguares nas duas edições do selo. Do total de 167 municípios do estado, 148 se inscreveram na primeira edição, que ocorreu em 2004. Deste total, apenas 21 receberam a certificação. Durante a segunda edição, que ocorreu em 2007, o número de inscritos saltou para 165 e o de premiados para 40, representando um aumento de 90,5% em relação a 2006. "Todos os municípios que participaram do Projeto Selo Unicef apresentaram melhora na qualidade de vida das crianças e adolescentes", afirma.

Ana Márcia explica que o principal objetivo do projeto é fazer com que o Estatuto da Criança e do Adolescente (ECA) saia do papel.

Para o município se inscrever no projeto é preciso comprovar o funcionamento dos conselhos tutelar e de direitos da criança e do adolescente. Os gestores dos municípios vão contar com a orientação da equipe do Unicef, que acompanhará as ações desenvolvidas e avalia os indicadores de impacto social. No final desse processo, que vai durar de 2009 a 2012, os municípios que apresentarem avanços consistentes vão receber o Selo Unicef Município Aprovado.

SAÚDE DA FAMÍLIA

RN GANHA TRÊS NÚCLEOS DE APOIO

O RN contará com mais três Núcleos de Apoio à Saúde da Família (Nasfs). Os novos núcleos foram credenciados ontem pelo Ministério da Saúde (MS), que repassará R\$ 60 mil para o Estado criar as unidades nos municípios de Extremoz, Jucurutu e Macau. Os Nasfs atenderão a população em saúde básica, oferecendo especialidades como assistência social, nutrição, psicologia, pediatria, ginecologia, fisioterapia e fonoaudiologia, além de serviços de educação física, fitoterapia e acupuntura. Os núcleos têm, no mínimo, cinco profissionais, que trabalham em parceria com as equipes de saúde da família em cada região.

Em todo o Brasil, o MS investirá R\$ 2,9 milhões para a implantação desses serviços em 100 municípios.

Prefeitura homenageia mestres

O Dia do Professor terá amanhã uma homenagem a cinco personalidades que deram relevantes contribuições à educação da capital potiguar. A prefeita de Natal, Micarla de Souza entregará, às 19, no Centro Municipal de Referência em Educação Aluisio Alves (Cemure), a Comenda Professor Waldson Pinheiro aos educadores Eleika Bezerra, Rosângela Ferreira Silva de Albuquerque, Sebastião Cunha e aos ex-reitores da

UFRN Diógenes da Cunha Lima e Geraldo dos Santos Queiroz.

A escolha dos homenageados da décima edição da comenda foi feita por uma Comissão que definiu 17 nomes que foram posteriormente enviados para o Conselho Municipal de Educação, responsável pela seleção dos cinco laureados. Ao longo desses 10 anos de criação da Comenda Waldson Pinheiro já foram homenageados com Medalha

e Diploma, mais de 30 pessoas e também nove instituições, cujo trabalho mereceu o reconhecimento público do município de Natal.

Nome

A Comenda leva o nome de um dos professores mais importantes da educação de Natal. Waldson Pinheiro foi supervisor e depois diretor adjunto do Centro de Educação Técnica do Nordeste, de 1969 a 1975 e

professor do Departamento de Letras da UFRN. Foi membro do Conselho Estadual de Educação entre de 1975 a 1976 e Secretário Municipal de Educação de Natal de 1997 a janeiro de 1999, quando faleceu. Como escritor, Waldson Pinheiro publicou o romance Itacirica - A Pedra que Pensava vencedor do Prêmio Mobra de Literatura do Instituto Nacional do Livro, em 1975. Escreveu também poemas e ensaios políticos.

Neto é acusado de matar avô de 80 anos no interior

Homem também teria atirado na avó antes de cometer homicídio em São Tomé. Polícia suspeita de latrocínio

Erta Souza
ertasouza.rm@diariosassociados.com.br

Poucas horas após o assassinato do aposentado Alfredo Cavalcanti Lima, 80, policiais da Delegacia de São Tomé, distante cerca de 140km de Natal, prenderam Josiel Neves Cavalcanti Lima, 23 anos, neto do aposentado e acusado de cometer o crime com a ajuda de um adolescente que também foi de-

tido. A polícia prendeu Josiel por volta do meio-dia em um bar próximo à residência onde ele morava com sua companheira. Ele estava com uma faca que poderia ter sido usada utilizada no crime.

De acordo com policiais, o jovem invadiu a residência dos avós durante a madrugada, atirou contra a avó Severina Cavalcanti Lima, 70, que estava acordada na sala, e partiu em direção ao quarto onde o avô dormia e o atingiu com um tiro no tórax e golpes de faca nas costas. Se-

gundo o soldado Hemerson, a polícia trabalha em cima da hipótese de latrocínio, já que Josiel têm diversas passagens pela polícia local por roubo e interceptação de eletrodomésticos.

Além disso, a avó o apontou como autor do crime. "Suspeitamos que ele sabia do dinheiro que os avós guardavam, porque esse aposentado já havia sido roubado outras vezes e o neto estava entre os suspeitos. Porém, a investigação será iniciada e isso não está definido", informou.

O policial disse, ainda, que a aposentada afirmou no depoimento que Josiel disparou um tiro contra ela, no entanto, o tiro não acertou e para sobreviver fingiu estar morta. A aposentada afirmou que na semana passada ele e seu marido foram ameaçados pelo neto que disse-lhes que se não dessem dinheiro seriam mortos. "Ele participou de um roubo na residência do casal em 2006, mas o avô retirou a queixa contra o acusado. Na época, ele e os amigos levaram cerca de R\$ 7 mil", disse o policial. O crime será investigado pelo delegado Petrus Antonius Gomes Ferreira, titular da Delegacia Regional de São Paulo do Potengi para onde o acusado será transferido.

Adolescente é suspeito de ser cúmplice

ALÇAÇUZ

Presos recebem progressão de pena

Roberto Cavalcanti
robertocavalcanti.rm@diariosassociados.com.br

Na tarde de ontem, no presídio de Alcaçuz, 56 apenas foram beneficiados com a progressão de pena ou livramento condicional. O benefício foi concedido em ato da Corregedoria Geral da Justiça, através do Grupo de Apoio às Execuções Penais (Gaep). O corregedor, desembargador João Batista Rebolças, disse que o objetivo é encontrar uma forma de os apenados terem uma chance de tentar viver na sociedade.

Segundo ele, "quando o apenado cumpre pena na cidade onde mora e tem o apoio de familiares e amigos, é mais fácil de se ressocializar. É diferente de quem vive em um sistema prisional longe de casa e longe das pessoas que desejam a liberdade dele," explicou, Rebolças. Esta é a oitava audiência para conceder o benefício de progressão penal. Já foram analisados mais de 3,2 mil processos, nos quais cerca de 320 detentos foram beneficiados, sendo 297 homens e 23 mulheres. Dós 56 apenados que



Apenados beneficiados pelo programa deixaram penitenciária em ônibus

receberam a progressão, do regime, apenas 10 foram transferidos para as delegacias próximas da moradia policial.

De acordo com o GAEP, 70% dos beneficiados no Brasil, se tornam reincidentes. O secretário de Defesa Social, Leonardó Arruda, diz que o volume de reincidência no

RN é o mesmo.

O preso Jorge Luiz Fernandes, o "Jorge Abafador" - condenado por participação em grupo de extermínio e que já cumpriu 16 anos - solicitou revisão de regime ao secretário Leonardo Arruda. O pedido será analisado, segundo Arruda.

BR-304

Carioca é detido com 9kg de crack

A Polícia Rodoviária Federal (PRF) apreendeu 9kg de crack e 100g de cocaína. As drogas eram transportadas por um homem identificado como Jailton Fernandes Lírio, 43 anos, que foi preso. Ele estava em um ônibus que vinha da cidade de Goiânia (GO) com destino a Natal. O acusado é natural Nova Iguaçu (RJ). A prisão ocorreu por volta das 16h30.

Além da droga, que estava na mala de roupas do acusado, foram encontrados dois celulares e uma

quantia de R\$ 432 em dinheiro. A apreensão, segundo o policial Leonardo Brasil, foi feita em uma abordagem de rotina no posto da PRF na BR-304, em Macaíba. Após a prisão, a polícia colocou dois agentes dentro do ônibus e mandou seguir viagem na tentativa de descobrir que seria o receptor. Ao chegar na BR-101, nas proximidades de posto de combustível Dudu, Jailton pediu parada e, quando ia descendo, sinalizou com as mãos fazendo gestos de que estava



Jailton Fernandes Lírio, 43 anos, foi preso pela Polícia Rodoviária Federal

preso, para um homem, que a polícia está investigando se realmente é o receptor.

Nesse momento, o homem, que estava em um Gol preto, tentou fugir mas foi pego por policiais que estavam de campana. O homem,

que supostamente iria receber o material, cumpre pena em regime semiaberto por roubo a uma distribuidora no município de Mossoró, mas alega que não estava envolvido e só tentou fugir por causa da pena que cumpre.

"NOVATO"

PM CAPTURA SUPOSTOS COMPARSAS

Após a prisão de José Wesley da Silva, acusado de ser líder do tráfico no loteamento José Sarney, Zona Norte de Natal, ocorrida na manhã de terça-feira, a polícia conseguiu capturar, ainda à noite, dois homens suspeitos de agirem em parceria com ele. De acordo com o tenente PM Gustavo, do 4º batalhão PM na Zona Norte, Jair Diego da Silva Trindade, 24 anos, e Romário Rodrigues Varela, 18, foram detidos no bairro de Vale Dourado, ambos armados.

Os dois foram pegos durante patrulhamento de rotina. Primeiramente, por volta das 19h30, Jair Diego foi pego na Rua das Roseiras. Segundo o tenente, ele estava armado com um revólver calibre 38. Ainda havia um mandado de prisão em aberto contra ele. O acusado foi então encaminhado para a delegacia de plantão da Zona Norte. Juntamente com ele, já por volta das 21h, Romário Rodrigues foi detido na Rua José Edilson Barbosa. Ele estava em atitude suspeita e foi achado com ele uma pistola calibre 765. A dupla foi atuada por porte ilegal de armas. "Todos dois têm ligação com o bando do traficante (José Wesley)".

Tráfico

Uma ação conjunta da Polícia Militar e de Policiais das Rondas Ostensivas com Apoio de Motocicletas (Rocam) prendeu José Wesley, na tarde de terça, nos cruzamentos das avenidas das Fronteiras e Santa Luzia, em Igapó. "Novato", como ele é mais conhecido, é acusado de vários assaltos, homicídios e de chefiar o tráfico de drogas no Loteamento José Sarney, na Zona Norte. O homem também teria, segundo a polícia, oferecido recompensa de R\$ 10 mil para quem matasse um policial da Rocam.

TIROL

APOSENTADO É BALEADO EM ASSALTO

O aposentado Georgemir Menezes de Souza, de 48 anos, militar da reserva do Exército, foi baleado, na tarde de ontem, na Rua Maxaranguape, Tirol, próximo ao Hospital São Lucas. A Polícia Militar acredita em tentativa de assalto. De acordo com o tenente Freitas, que participou da ocorrência, a vítima chegava em um táxi, junto à esposa, nas proximidades de uma farmácia, quando foi abordada por uma dupla em uma moto. Segundo a PM, o aposentado estava com R\$ 5 mil. Os motoqueiros tentaram levar a quantia, mas a vítima reagiu e foi baleada na região abdominal. Os acusados não conseguiram roubar o dinheiro e fugiram. Georgemir foi socorrido e levado ao Hospital Walfredo Gurgel, onde está internado. A 1ª Delegacia de Polícia Civil irá investigar o caso.

No ar com Valéria Oliveira

Entre confissões, razões e injúrias o ar rarefeito passeia entre notas musicais. Em seus braços, em boa hora ou em madrugadas frias, a voz afinada pelo mel salgado da brisa potiguar invade ouvidos e percorre entranhas da alma. É o poder da música; da arte. Valéria Oliveira se reinventa a cada ano; encontra novas possibilidades sonoras e se acha aqui ou alhures. É o poder universal da música. A compositora/intérprete alcança os palcos do Japão, as rádios de Brasília ou os festivais de música norte-americanos. Nada mais sugestivo que o título do novo álbum – No ar.

Valéria Oliveira está “no ar” desde as noites do Bora Bora, Bar do Buraco... Ligada em 220 voltz, na tomada daqueles fins de anos 80, junto com Pedrinho Mendes, Sueldo Soares, Cida Lobo, Cleudo Freire... Na noite de amanhã, a Casa da Ribeira recebe o ar da graça e de um som mutável, renovado, lapidado em décadas de música. É o lançamento do sétimo álbum de carreira. São 12 faixas autorais, em parceria com velhos e novos amigos; com velhos ritmos conhecidos e novas experimentações. Esta é Valéria Oliveira. Saboreiem com moderação. Próximo ano, tudo pode mudar.



entrevista >> Valéria Oliveira

Você vem de uma geração de músicos iniciada numa Natal ainda mais provinciana e presa em suas muralhas. Hoje vemos artistas se projetando no Sul Maravilha ou no estrangeiro. A música potiguar vive seu melhor momento em termos de projeção e qualidade?

Considerando do início dos anos 90, quando comecei a cantar profissionalmente, até hoje, esse é, sem dúvida, o melhor momento. Individualmente podemos citar vários artistas como Khrystal, Rejane Luna, Lis Rosa, e bandas como Rosa de Pedra, Du Souto, Macaxeira Jazz, entre outras fazendo a diferença e gerando frutos, em cidades como Brasília, Rio e São Paulo. O coletivo mais cedo ou mais tarde vai ser beneficiado por esse movimento de abertura de difusão da música potiguar no Brasil e no mundo.

Outra característica do cenário musical atual é o crescimento

vertiginoso de espaços para o músico em bares, bistrôs e restaurantes. Antigamente tudo se resumia ao Blackout. É um ponto positivo ou gera um ciclo vicioso de pouca projeção, voltado à elite frequentadora destes lugares?

Esses espaços são para entretenimento e podem ser ocupados por artistas em início de carreira (como escola), ou por aqueles que optem por esta forma de se expressar musicalmente ou ainda para aqueles que precisam se manter através da música, como uma forma de geração de renda. Acho que para os artistas que buscam outro tipo de movimento para sua música, esses espaços geram pouca projeção e vicia o público frequentador a vê-los apenas atendendo a pedidos. Por outro lado, geram oportunidades de apresentar ao público cativo daquele espaço, um pouco da música potiguar.

Geraldo Carvalho chegou de uma temporada de shows em Brasília e disse ter escutado sua música nas rádios de lá. Aqui, praticamente a Rádio Universitária toca música potiguar. O que falta para popularizar a produção musical jerimum?

Sem dúvida o papel das rádios continua sendo muito importante e fundamental para popularizar nossa música. Acredito que falta aos dirigentes das outras rádios mais conhecimento sobre a qualidade de nossos artistas. É curioso realmente pois minha música está tocando em rádios de várias cidades do país como Mossoró, São Paulo, Salvador, Brasília, Belém e em várias rádios on-line além de algumas rádios dos EUA, da Suíça e do Japão. Hoje (quarta-feira) mesmo uma rádio me ligou para saber porque eu não estava anunciando meu show em sua rádio. Respondi que me baseei na própria avaliação deles de

que se seus ouvintes não consumiam minha música, certamente não consumiriam meu show.

As leis de incentivo são instrumentos destes novos tempos capazes de alavancar projetos musicais?

Sem dúvida! São mecanismos de extrema importância. Porém falta ainda uma grande conscientização das empresas sobre a importância de se investir em projetos culturais.

O que achou deste novo formato do Projeto Seis & Meia, montado até o fim do ano? Qual seria sua sugestão? Você já recebeu convite para integrar a atração principal nas próximas semanas?

Já recebi o convite e devemos participar desse movimento pela possibilidade de gerar mudança e fortalecer o artista potiguar. Esperamos um bom planejamento, principalmente em relação à promo-

ção do novo projeto e um envolvimento maior dos artistas. Também gosto muito da idéia de música instrumental no projeto.

O propósito do Projeto Retrovisor foi alcançado com o crescimento da carreira artística dos seus cinco integrantes? Foi mais proveitoso para uns do que para outros?

Acredito que foi muito proveitoso para todos de alguma forma. É natural que os aprendizados e conquistas sejam diferentes para cada um pois temos carreiras bastante distintas. No entanto, todos estão ativos e se você prestar a atenção, cada um adquiriu, uns com os outros, mais experiência, consciência sobre a promoção do seu trabalho, força para abrir espaços fora daqui e, o melhor de tudo, cada um com sua personalidade e suas crenças. E o legal é que continuamos de alguma forma ligados, seja nas parcerias, nos discos, nos shows.

LKJALSJDSFSDFSDF

Zé Lezin mostra seu humor no palco do TAM

O matuto mais engraçado do Brasil está de volta. O humorista Nairon Barreto e seu impagável personagem Zé Lezin estarão no palco do Teatro Alberto Maranhão, amanhã e sexta-feira, às 20h, com o show A Saga de Um Matuto. O show terá a participação especial de Mafaldo Pinto, mostrando seu leque de piadas e causos. A venda de ingressos já começou na Tábua de Carne (Roberto Freire) R\$ 40 e R\$ 20 (meia).

Trazendo no seu lastro causos

e piadas novas, e relendo algumas que o público geralmente cobra, o humorista Nairon Barreto, ou Zé Lezin, oferece além do humor escrachado um bocado de estórias engraçadas. “Não tem mistério no que faço. Na verdade é porque faço com amor, com um carinho enorme pelas pessoas que acompanham minha carreira desde o início e pelos novos fãs do matuto”, disse Nairon.

Para quem conhece o trabalho de Barreto de perto, talvez seja

desnecessário dizer sobre seu empenho em defesa da Cultura Popular Nordestina. “Sou um apaixonado por Luiz Gonzaga, Patativa do Assaré e pelos novos cantores de música nordestina como Flávio José, Maciel Melo e Pinto do Acordeon entre tantos outros”.

Tem gente que pensa que a criação do personagem Zé Lezin e os repertórios que venho apresentando há décadas, não passam de uma brincadeira, mas se enganam. Quem conhece o humorista de

perto sabe das pesquisas e da atuação de Nairon em grupos folclóricos da Paraíba e que já gravou CDs nos quais alternava seus causos com registros de forró.

Nairon começa a se preparar para a gravação de mais um CD, com piadas e música. “Procuo tomar um banho de cultura popular para me inspirar”, diz Nairon Barreto adiantando que “deixo claro nos shows, que o matuto é uma pessoa altamente consciente e que o forte da piada não está na pimen-

ta, está no enredo, e eu não me considero um piadista, eu conto causos”, ressalta. São 25 anos de Zé Lezin e Nairon Barreto se mostra emocionado quando fala sobre isso. “Um quarto de século é uma marca importante”.

SERVIÇO

A saga de um matuto

Quando: Hoje a amanhã, às 20h

Local: Teatro Alberto Maranhão

Ingressos: R\$ 40 (inteira) e R\$ 20



FLÁVIA FREIRE

e-mail: flaviafreire.rn@diariosassociados.com.br

social

CreditoD Luca /DN D.A Press

Como as Naus

Uma embarcação grandiosa que relembra os grandes navios da época das grandes navegações. Esse é o Cisne Branco, que construído em 1998, na cidade de Amsterdã, foi incorporado à Marinha brasileira no ano 2000, em comemoração aos 500 anos do descobrimento do Brasil. Atracado no Porto de nossa cidade desde a última terça-feira, poderá ser visitado, a partir de hoje, das 14h às 18h.

DEU NO twitter

@flafreire

@MacedoBruno – Por falar em fundo de previdência, o ex-prefeito Carlos Eduardo é réu em ação que apura saques indevidos contra o patrimônio servidores.

Internet na happy hour

Canindé Soares/ABF/Divulgacao



Pedro Gurgel e Carlos Fernandes.



Chef de cozinha, Dorez Dantas é quem manda no fogão!

Cuscuz Sertanejo, Malassada de Carne de Sol e Escondidinho. Você deve estar se perguntando qual a relação de tudo isso com internet, não é mesmo? Na verdade é que o point de happy hour, Seis em Ponto, dos amigos Carlos Fernandes e Pedro Gurgel acabaram de lançar o website da casa, que mostra todos os detalhes e delícias.



Um parabéns especial para Dona Ignez Mota

Toda doce, D. Ignez Motta

Para ela, desejamos a alegria de todas as festas e todos os doces que por sua mão passaram... Toda a felicidade do mundo para a conceituada banqueteira e florista de Natal, a empresária Ignez Motta de Andrade, da Nick Buffet.

Anonimo/Divulgacao



Cristiano Félix, muito bem acompanhado.

Potiguar prá lá de chique

O Jornalista Cristiano Félix, rebento de Nise e Félix Medeiros, acabou de aterrissar na terrinha, depois de passar alguns dias na paulicéia, reciclando e adquirindo conhecimento no Maximídia. Entre um workshop e uma palestra, pausa para fazer novas amizades. Entre elas, a atriz Juliana Alves, capa da playboy deste mês. Espertinho....

Antonio Cruz/ABr/Divulgacao



Ana Márcia Diógenes

Selo Unicef

Com o objetivo de colaborar com os municípios e estados para que tenham melhorias na aquisição de políticas públicas voltadas para a infância e a adolescência. Foi lançada na manhã de ontem, no Pirâmide Palace Hotel, a terceira edição nacional do selo UNICEF, representado aqui em nosso estado pela coordenadora Ana Márcia Diógenes. Na solenidade, a governadora Wilma de Faria foi representada pelo vice-governador Iberê Ferreira de Souza, contando com a presença da Prefeita de Natal, Micarla de Sousa, além de prefeitos, secretários municipais e presidentes dos conselhos municipais dos direitos da criança e do adolescente.

Nelson Bezerra/Divulgacao

Cidadã natalense

E logo mais, às seis da tarde, na Câmara Municipal do Natal, o Presidente da casa Vereador Dickson Nasser – concede à advogada Lina Vieira, o título de cidadã natalense. À Jurista todo nosso reconhecimento.



Título mais que merecido à Lina Vieira

Mais velinhas para...

- O empresário dos óculos, Aécio Monteiro Diniz;
- Amor do engenheiro, Jailton Tinoco, Maria Helena;
- Cirurgião – dentista, José Guimarães Moreira;
- Mônica Ferreira lopes – a nefrologista das crianças.

oito erros

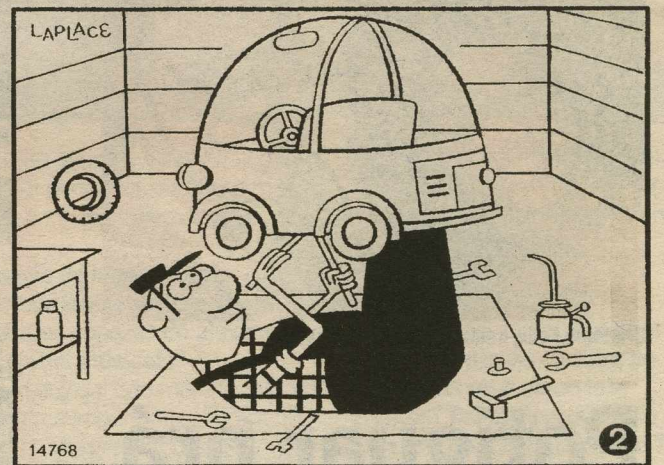
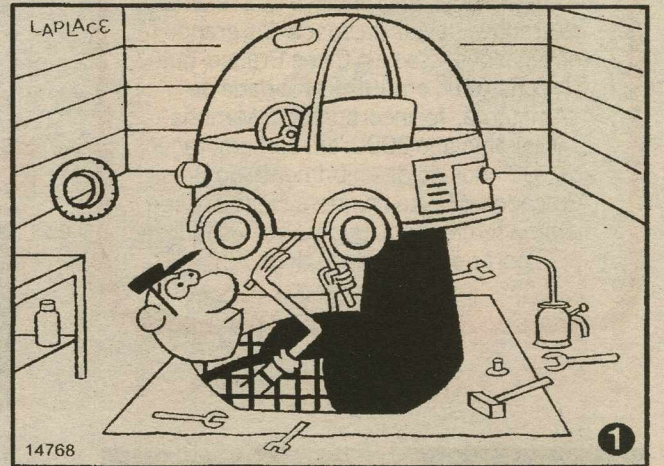

Rugido de feras	É medido pela ampuheta	El. comp. de "aerofagia": ar	Adverbo de lugar	Causar espanto a	"Só sei que nada sei" Postergar
Tagarelar (bras.)			A		
Pai das Nereidas (Mit. grega)			Q		
			U	Aids, em Portugal Fernando (?), contista	
			I		
Chico Anysio e Renato Aragão		Aquela com quem se fala	Interjeição de cólera		
					Cartilha de leitura Deus, em inglês
Babosa Biscoitos unidos por um doce	Localização das cordas vocais				
		Peneira de arame Andamento musical			
Ilha das Pequenas Antilhas	Que anda com a cabeça no ar (bras.) Batida, em inglês Presunçosa				
				Rua (abrev.) Com, em espanhol	Partícula de terra no olho
El. comp.: guerra			(?) Straits, banda inglesa de rock	Cromo (símbolo)	
Oferta de restaurantes		Sufixo de "bronquite"		Distribuidora da Petrobras (sigla)	
Acessíveis; econômicos	Video Cassete Recorder (abrev.)			Banco Central Europeu (sigla)	

RESPOSTAS

F	A	R	A	S	D	A	S	E	D	E	S	C	R	A	S	T	C	E
A	U	E	S	I	A	S	T	A	S	E	D	E	S	C	R	A	S	T
U	R	A	Q	U	I	S	T	A	S	E	D	E	S	C	R	A	S	T
M	A	T	R	E	O	R	I	S	T	A	S	E	D	E	S	C	R	A
N	E	M	O	R	I	S	T	A	S	E	D	E	S	C	R	A	S	T
H	U	M	O	R	I	S	T	A	S	E	D	E	S	C	R	A	S	T
A	L	O	E	L	A	R	I	N	G	E	S	C	R	A	S	T	C	E
C	A	S	A	D	I	N	H	O	S	E	D	E	S	C	R	A	S	T
T	O	B	A	G	O	R	C	R	A	S	T	C	E	S	C	R	A	S
P	R	A	T	O	D	O	I	N	S	T	C	E	S	C	R	A	S	T
E	T	I	O	D	O	I	N	S	T	C	E	S	C	R	A	S	T	C
B	A	R	A	T	E	I	R	O	S	E	D	E	S	C	R	A	S	T

Solução: 1 - Quina da mesa. 2 - Orelha esquerda do mecânico. 3 - Alça do macacão. 4 - Chave de boca ao lado da cintura do mecânico. 5 - Mão esquerda do mecânico. 6 - Fritos na friteira do veículo. 7 - Painel do veículo. 8 - Depósito de óleo no chão.

6	8		7	3			5
7			8				
	3						1
					3		
2	5						8
			2	1	4		
					1	9	
5			8				2
1	4			2			

1				5			
7	8			3			
		6	2		1		
3				1			9
	9		8	4			
6	1			5			4
2			3				
						8	
		9				7	2
						1	

1	2	3	4	5	6	7	8
7	8	4	1	9	3	5	6
9	5	6	2	7	8	1	4
3	4	8	6	1	7	2	5
5	9	2	8	3	4	6	1
6	1	7	9	5	2	3	8
2	7	5	3	8	1	4	9
4	6	1	7	2	9	8	3
8	3	9	5	4	6	7	2

sudoku

6	8		7	3			5
7			8				
	3						1
					3		
2	5						8
			2	1	4		
					1	9	
5			8				2
1	4			2			

1				5			
7	8			3			
		6	2		1		
3				1			9
	9		8	4			
6	1			5			4
2			3				
						8	
		9				7	2
						1	

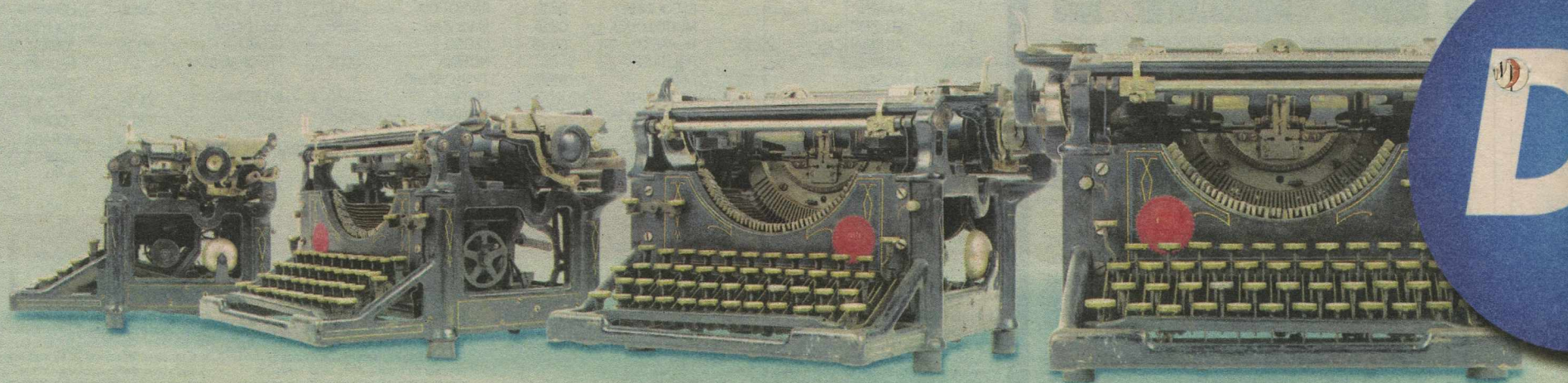

Do impresso ao eletrônico. 85 anos de uma evolução sem pausa.

Assis Chateaubriand e os Diários Associados deram início a uma nova era nos meios de comunicação do Brasil: modificaram linhas editoriais e formatos dos jornais, trouxeram a impressão offset, inauguraram a primeira TV brasileira e fizeram história na imprensa nacional. Hoje, 85 anos depois, são um dos maiores grupos de comunicação da América Latina e, além de seus 3 portais e 14 sites com 14 jornais, 8 emissoras de TV, 12 rádios, 2 revistas, 6 empresas e 1 fundação. Tudo para levar informação e conteúdo para 7 estados mais o Distrito Federal. Mesmo com toda essa história, as inovações não param. Afinal, os Diários Associados são um grupo pioneiro e pioneirismo é estar sempre com o futuro em foco.

JORNAL

AQUI BH (MG), AQUI DF (DF), AQUI MA (MA), AQUI PE (PE), Correio Braziliense (DF), Diário da Borborema (PB), Diário Mercantil (RJ), Diário de Natal (RN), Diário de Pernambuco (PE), Estado de Minas (MG), Jornal do Commercio (RJ), Monitor Campista (RJ), O Imparcial (MA), O Norte (PB).

TELEVISÃO

TV Alterosa (MG), TV Centro-Oeste (MG), TV Alterosa Sul e Sudoeste de Minas (MG), TV Alterosa Zona da Mata e Campo das Vertentes (MG), TV Borborema (PB), TV Brasília (DF), TV Clube João Pessoa (PE), TV Clube (PB)

RÁDIO

Clube FM (DF), Clube FM (PB), Clube FM (PE), Clube FM (RN), Rádio Clube AM (CE), Rádio Clube AM (PB), Rádio Clube AM (DF), Rádio Clube AM (PE), Rádio Clube AM (RN), Rádio Guarani (MG), Rádio Tupi AM (RJ), Rádio Nativa FM (RJ)

INTERNET

Portais de internet: CorreioWeb (DF), Uai (MG), Pernambuco.com (PE). Sites: DB Online (PB), DN Online (RN), Diariodepernambuco.com.br (PE), Jornaldocomercio.com.br (RJ), Monitorcampista.com.br (RJ), O Imparcial Online (MA), O Norte Online (PB), CorreioBraziliense.com.br (DF), Dzaí, Lugar Certo, Vrum, Admitte-se, Eh Gata, Esom

scitegraalimossagência



**Inovação.
Informação.
Transformação.**

MUITO MAIS

Produtora de vídeo: Alterosa Cinevídeo (MG).
Teatro: Teatro Alterosa (MG).
Revista: Ragga (MG) e Hit (MG)
Fundação: Fundação Assis Chateaubriand (DF).
Unidades de negócio: D.A Log, D.A Press, Associados.com, New Ad Brasil (DF).

www.diariosassociados.com.br



DIÁRIOS ASSOCIADOS 
A vida com mais conteúdo

Enem teve logística alterada

Ministro diz que prova furtada foi levada para um galpão recém construído, sem autorização do MEC

Brasília - O ministro da Educação, Fernando Haddad, afirmou ontem, em audiência pública na Câmara dos Deputados, que o local da gráfica de onde foi furtada a prova do Exame Nacional do Ensino Médio (Enem) foi criado sem autorização do Instituto Nacional de Estudos Pesquisas Educacionais (Inep). Segundo Haddad, uma equipe de técnicos do Inep visitou a gráfica, e os procedimentos de segurança na impressão estavam garantidos. Mas, cerca de dez dias antes da realização do exame, teria sido aberto um galpão vizinho ao setor de impressão para que

fossem feitos os kits de prova que seriam distribuídos no estado de São Paulo.

De acordo com Haddad, "aparentemente" a mudança foi feita sem autorização e acompanhamento do Inep. "O plano logístico foi alterado nos últimos dias, colocando as provas em um ambiente inseguro, em contato com pessoas recém-contratadas para um procedimento que precisa ser envolto em um ambiente de total segurança", criticou.

Pelo contrato estabelecido com o Consórcio Nacional de Avaliação e Seleção (Connaset), rompido após o vazamento das provas, ficou acertado que a impressão seria feita na Gráfica Plural, em São Paulo. O manuseio para a montagem dos cadernos de prova ficou sob a responsabilidade da Funrio e seria feito em um galpão no Rio de Janeiro previamente vistoriado pelo Inep. Somente



Fernando Haddad justificou vazamento do Enem na Câmara dos Deputados

as provas de São Paulo seriam montadas no próprio estado.

O ministro defendeu ainda que o Estado deve ter uma estrutura para atuar na organização de concursos. Na avaliação de Haddad, às instituições estatais, como o Centro de Seleção e de Promoção de Eventos (Cespe) e a Escola de Administração Fazendária (Esaf)

já têm inteligência acumulada para garantir maior segurança dos processos seletivos.

Alguns parlamentares propuseram que o MEC tenha uma gráfica própria que pudesse imprimir provas como a do Enem. O ministro disse que a Casa da Moeda tenha capacidade instalada para imprimir provas.

AMAZÔNIA

DEVASTAÇÃO CRESCEU EM AGOSTO

O território da Amazônia perdeu 132 quilômetros quadrados de floresta em agosto. A constatação foi feita pelo Instituto do Homem e Meio Ambiente da Amazônia (Imazon), com base nas imagens captadas por satélites. No total, a devastação foi de 273 quilômetros quadrados, o equivalente a toda área de Belo Horizonte, capital de Minas Gerais. Depois de 11 meses em queda, esse é o segundo mês em que a derrubada de árvores na Amazônia aumenta.

Em São Paulo, o ex-vice-presidente americano Al Gore defendeu a autonomia brasileira para estabelecer mecanismos de preservação da Amazônia e elogiou a produção de etanol no país, usando cana-de-açúcar como matéria-prima.

O melhor conteúdo também está na internet. E, agora, na versão 3D.

Versão digitalizada 3D do Diário de Natal. Tudo o que você vê no jornal também em seu computador.



Está no ar a versão Flip 3D do Diário de Natal. De qualquer computador do mundo, você tem acesso à reprodução exata, com zoom infinito, do que foi publicado no jornal de melhor conteúdo. Inclusive, os classificados e anúncios. Acesse www.diariodenatal.com.br e aproveite.

ASSINE: (84) 4009.0220

DIÁRIO de NATAL

Novo formato | Novo visual | Novo conteúdo

DIÁRIOS ASSOCIADOS DA

COMISSÃO PERMANENTE DE LICITAÇÃO

AVISO AOS INTERESSADOS:

PROCESSO Nº 143934/2009-4 - DETRAN-RN PREGÃO PRESENCIAL Nº 015/2009

O PREGOEIRO OFICIAL do Departamento Estadual de Trânsito - DETRAN/RN, torna público a realização de certame licitatório na modalidade PREGÃO PRESENCIAL Nº 015/2009-DETRAN/RN, objetivando a confecção de fardamentos e aquisição de material, destinados ao Comando de Polícia Rodoviária Estadual, conforme discriminados no anexo I do Edital. O recebimento e abertura das propostas de preços acontecerá no dia 27.10.2009 às 11:00 horas. O edital estará à disposição dos interessados na sede da CPL /DETRAN-RN, com endereço à Av. Perimetral Leste, 113, Cidade da Esperança - Natal - RN - Fone 0--(84) 3232-2962 ou 3232-4516 no horário de 08:00 às 14:00 horas, bem como, no site: www.detrans.gov.br.

Natal, 14 de outubro de 2009
Marcus Vinícius Furtado da Cunha
Pregoeiro



Ministério Público do Estado do Rio Grande do Norte
Procuradoria Geral de Justiça

AVISO DE LICITAÇÃO PREGÃO ELETRÔNICO Nº 018/2009-PGJ/RN

A PROCURADORIA GERAL DE JUSTIÇA DO ESTADO DO RIO GRANDE DO NORTE, através de seu Pregoeiro, torna público que realizará licitação, modalidade Pregão Eletrônico, tipo MENOR PREÇO POR LOTE, destinada a CONTRATAÇÃO DE EMPRESA ESPECIALIZADA EM TRANSMISSÃO DE DADOS E GERÊNCIA PRÓ-ACTIVA, PARA PROVER SERVIÇO DEDICADO DE CONECTIVIDADE E INTERLIGAÇÃO DAS UNIDADES DO MP/RN A SUA REDE CORPORATIVA DE COMPUTADORES. O início do acolhimento das propostas será a partir das 9h do dia 22 DE OUTUBRO DE 2009. A abertura das propostas acontecerá às 8h 30min do dia 27 DE OUTUBRO DE 2009. A Sessão Pública para disputa de preços terá início às 9h do dia 27 DE OUTUBRO DE 2009. O Edital poderá ser adquirido na sede deste Órgão, situada à Rua Promotor Manoel Alves Pessoa Neto, 97, Candelária, Natal/RN, no horário de 8h às 18h (de segunda à quinta-feira) e de 7h às 13h (sexta-feira), em dias úteis, ou nos seguintes endereços eletrônicos: www.mp.rn.gov.br e www.licitacoes.com.br. Qualquer informação poderá ser obtida no endereço e horário supracitados, bem como através do fone/fax (0xx84) 3232-4557 ou correio eletrônico pgj-cpl@rn.gov.br.

Natal/RN, 14 de outubro de 2009.
JORGE ÁLVARES NETO
Pregoeiro da PGJ/RN

Vidas cheias de fome

Carência de alimentos macula a existência de 1,02 bilhão de pessoas em todo o mundo

Rodrigo Craveiro

A fome já devasta a dignidade e a saúde de 1,02 bilhão de pessoas (15% da população mundial) e é uma realidade para 6,3% dos brasileiros (11,9 milhões). Na Ásia, África e no Pacífico, pelo menos 907 milhões de habitantes não têm o que comer. O estudante Boroldoi Myagmar, 23 anos, mora em Ulan Bator, capital da Mongólia — país asiático com maior proporção de famintos (29%) depois da Coreia do Norte (32%). Em entrevista, pela internet, ele contou que boa parte dos mongóis não têm acesso a alimentos. "Nos últimos anos, o preço da gasolina dobrou e isso afetou tanto a economia que tornou as pessoas mais pobres. Ainda que a carne seja barata, para muitos é impossível comprá-la".

No Quênia, James Wariero, 31, considera a situação "bastante ruim". "Os preços dos alimentos aumentaram e a estiagem assola o país. A comida básica por aqui é a farinha de milho, que dobrou de valor em um ano e meio. Um pacote de 2kg cus-



Walter Astrada/EFE

No Quênia, preço alto dos alimentos e estiagem dificultam acesso à comida

tava pouco mais de meio dólar, hoje vale mais de um", comentou o farmacêutico que vive em Kisumu, no oeste, às margens do Lago Vitória, com a mulher e o filho de 3 anos. Para piorar, as comunidades pastoris perderam boa parte do seu gado, por causa da falta de pasto. Resultado: três em cada 10 quenianos são famintos.

Os depoimentos de Boroldoi e de James ilustram as recentes constatações da Organização das Nações Unidas para Agricultura e Alimentação (FAO, pela sigla em inglês). De acordo com o relatório A situação da insegurança alimentar no mundo, divulgado na véspera do Dia Mundial do Alimento, a crise financeira global mergulhou os países pobres numa crise sem prece-

des. No fim do ano passado, os preços dos alimentos básicos ficaram 17% mais altos do que em 2006. "Nenhuma nação está imune e, como de costume, são os países mais pobres e as pessoas mais miseráveis que estão sofrendo mais", alerta o documento. O texto também revela que 2009 foi um ano particularmente devastador, graças à recessão. Segundo a FAO, ao menos que a tendência seja revertida, o objetivo de reduzir pela metade o número de famintos, até 2015, não será alcançado.

Nos períodos 1995-1997 e 2004-2006, a fome só não se agravou na América Latina e no Caribe — mas essas regiões não escaparam do impacto da crise financeira, nos últimos meses.

"Brasil tem combatido a desnutrição"

O norte-americano David Dawe, Ph.D. em Economia pela Universidade de Harvard e coordenador técnico do relatório A situação da insegurança alimentar no mundo, diz que a fome aumenta em todos os continentes e expõe um problema de ordem estrutural. O economista da Organização das Nações Unidas para Agricultura e Alimentação (FAO) elogiou a atuação do Brasil no combate à desnutrição.

Quais as conclusões mais alarmantes?

Há duas conclusões alarmantes do relatório. Em primeiro lugar, o número de pessoas famintas no mundo ultrapassou o 1 bilhão, graças à crise econômica e à crise do preço dos alimentos. Este é o maior número de famintos desde 1970, o primeiro ano para o qual a FAO tem registros históricos. Em segundo lugar, mesmo antes da crise, havia mais de 850 milhões de pessoas subnutridas, o que sugere um problema mais estrutural com o sistema alimentar mundial. A fome tem aumentado em todos os locais do mundo. Ambas as crises não pouparam nenhuma região.

Que impactos a crise teve?

A crise financeira global não teve muito efeito na disponibilidade ou es-

cashez de comida ao redor do mundo. Pelo contrário, a longo prazo existe uma tendência de alta da produção alimentar. No entanto, a inflação no preço da comida e a crise econômica afetaram a habilidade da população mais carente de comprar a comida de que ela precisa. A fome crescente nos anos recentes é um problema de acesso à comida, e não de disponibilidade de alimentos.

Como o senhor vê a relação entre a integração das nações e a fome?

O mundo é hoje mais globalizado e integrado do que era na década de 1970. E isso tem aumentado a transmissão de choques dos países desenvolvidos. Mas, nos anos recentes, a globalização tem ajudado a diminuir a fome, ao fornecer comida

mais barata e, além disso, oportunidades de renda para muitas pessoas carentes.

O Brasil tem feito progressos?

O Brasil tem caminhado a passos largos no combate a fome, incluindo seu trabalho pioneiro na operacionalização do direito à comida. Neste relatório, temos duas partes especiais sobre o Brasil — uma sobre o direito ao alimento e outra sobre a resposta à crise econômica. O país reduziu a percentagem de desnutridos de 10% entre 1995 e 1997 para 6% entre 2004 e 2006 e tem feito progresso definido em direção à primeira Meta de Desenvolvimento do Milênio. A taxa de 6% de subnutridos é também bem baixa — a menor da América do Sul. O número de desnutridos caiu de 15,6 milhões para 11,9 milhões.

PELO MUNDO



ISRAEL

Presos sem julgamento

Jerusalém - Israel mantém 355 palestinos detidos sem a realização de um julgamento, dos quais 29 estão nesta situação há pelo menos cinco anos, denunciaram as ONGs israelenses HaMoked e B'Tselem. Em um relatório, as duas organizações defensoras dos direitos humanos se queixam da prática

das chamadas "detenções administrativas" realizadas por Israel, pelas quais os detidos permanecem presos por longos períodos sem julgamento, nem assistência jurídica.

No documento, as ONGs advertem que esta política de detenções viola a legislação internacional, que permite seu uso unicamente em casos muito extremos. Durante a segunda Intifada, que começou há nove anos e que muitos dão hoje por concluída, mais de mil de palestinos chegaram a estar detidos ao mesmo tempo nestas circunstâncias.

AFEGANISTÃO

Confrontos matam 47

Cabul - Pelo menos 45 talibãs e dois soldados afegãos morreram em vários confrontos com tropas estrangeiras e locais no sul do Afeganistão. Na província de Uruzgan, onde os fundamentalis-

tas têm forte presença, os militares mataram 30 talibãs em uma ofensiva lançada ontem, segundo nota do Ministério do Interior. Outros 20 insurgentes ficaram feridos na mesma operação.

Já o Ministério da Defesa informou que 15 talibãs perderam a vida nas últimas 24 horas nas províncias de Zabul e Ghazni. Quatro dos insurgentes morreram na explosão de uma mina que eles mesmos enterraram.

LITERATURA

Obra do Nobel gratuita

Frankfurt - "Atemschaudel", o livro que deu à escritora alemã Herta Müller o Nobel de Literatura 2009, ficará disponível para download gratuito na internet duran-

te todo o dia de hoje. A liberação da obra faz parte de uma iniciativa da Associação de Livrarias Alemãs, que, durante a Feira do Livro de Frankfurt, aberta ao público ontem e que terminará no domingo, oferece um título por dia dentro da ação "Download-days". Os internautas fãs de literatura poderão baixar gratuitamente os livros na plataforma digital "Libreka.de".

PODEROSO CHEFÃO

Morre "Johnny Fontane"

Washington - O cantor Al Martino, que deu vida a Johnny Fontane e interpretou "Speak Softly Lo-

ve", tema de amor de "O Poderoso Chefão", morreu na Pensilvânia aos 82 anos. A causa da morte, que aconteceu na terça-feira, não foi revelada, mas foi informado que Martino morreu em sua casa, em Springfield, na Filadélfia. Martino, estava em boa forma, tinha jantado fora na segunda-feira com a esposa e alguns amigos.

SEQUESTRADA

Feliz após o cativo

A jovem Jaycee Dugard, que foi sequestrada quando tinha 11 anos e ficou em cativo durante qua-

se duas décadas, disse se sentir "muito feliz" por estar novamente com sua família, em entrevista divulgada ontem pela revista "People". A revista divulgou ainda a primeira fotografia atual de Jaycee, de 29 anos, que passa o tempo com sua mãe, Terry Probyn, passeando a cavalo, cozinhando e avaliando escrever um livro.

"De nada vale o dinheiro se não lhe damos uma finalidade útil, um objetivo social."
(in "A Filantropia e a Ciência")



ASSIS CHATEAUBRIAND

A salva das palmas

Entretanto, a salva de palmas que se seguiu ao discurso da embaixadora norueguesa veio a ser o atestado mais vivo de que o mundo como um todo deseja sobreviver. Na rodada de negociações recém-terminada em Bangcoc, a capital do reino da Tailândia, na Ásia, sobre o que fazer para "humanizar" a prática industrial no planeta, e com isto defende o globo terrestre da atual devastação causada pelo excesso de carbono (CO2) disperso na atmosfera, os avanços da política global de preservação foram poucos, foram modestos. É certo que ocorrerá ainda este ano, sob o patrocínio, como sempre, da Organização das Nações Unidas, a última rodada de discussões antes da reunião mundial de Copenhague, desta feita em Barcelona, uma das grandes metrópoles espanholas.

O avanço a que nos referimos se credita, em Bangcoc, ao país nórdico que é a Noruega torna-

do rico, em cerca de apenas três décadas, graças ao petróleo abundante e de boa qualidade achado no Mar do Norte. Foi agradável a surpresa causada pela Noruega. Os nórdicos de Oslo anunciaram que cortarão 40% de suas emissões de gases-estufa até 2020 em relação à poluição atmosférica e industrial medida em 1990, se "outros países desenvolvidos apresentarem em Copenhague, metas ambiciosas", isto é, metas compatíveis com este compromisso norueguês agora lançado.

Diz a imprensa especializada que se trata da promessa mais larga jamais articulada por um país industrializado. E, mais, comprometem-se os nórdicos noruegueses, ainda que outros países não avancem, o país cortará 30% das referidas emissões. A promessa em apreço "é mais do que compromisso da União Europeia de cortar, unilateralmente, 20% das referidas emissões" se outros países adiantados venham

a apresentar "boas metas" a respeito. Sobre a iniciativa norueguesa, a negociadora-chefe da delegação do mencionado país em Bangcoc declarou que "se trata de um voto de confiança na continuação do presente esforço de negociação rumo ao acordo geral sobre o clima que se buscará em Copenhague", no final do presente mês.

Embora a consecução do acordo geral em Copenhague entre países adiantados e países pobres possa parecer obtível, é precisamente esse acordo que é o mais difícil. Os países ricos não querem parar as poderosas fábricas, nem diminuir o respectivo ritmo de produção ainda por períodos contados em anos. Já os países em desenvolvimento e os pobres "não abrem mão de suas próprias necessidades". Desejam que os países ricos paguem a conta da farra do CO2 e deixem em paz os países dependentes, pois não foram estes que inventaram a poluição atmosférica.

cartas redacao.rr@diariosassociados.com.br

Para enviar sua opinião para a seção CARTAS, escreva para o e-mail ou envie correspondência para o seguinte endereço:

DIÁRIO DE NATAL / REDAÇÃO

Av. Deodoro da Fonseca, 245 - Petrópolis. CEP 59012-600 Natal-RN.

Poluição sonora

Caro Jornalista Rafael Duarte, muito oportuna sua matéria sobre a poluição sonora noturna em Natal. É cada vez mais comum bares, sem o menor critério de acústica mínima, colocarem música ao vivo e os vizinhos que pagam impostos durmam quando podem. Cito o bairro de Candelária, que está se transformando em um verdadeiro grande "barzinho". Músicas ao vivo desde a avenida da Integração indo até o final da avenida Prudente de Moraes - Lagoa Nova. É um verdadeiro absurdo, pois os donos de bares, pela manhã, vão para suas casas dormir em paz e o morador original, de um bairro residencial que fiquem com sérios problemas de insônia. O que é ainda mais danoso: 90% não possuem nota fiscal para o consumidor, ou seja, além de tudo são todos "ilegais", não pagam impostos nem existem no mundo jurídico. Agradeço a atenção e peço dar andamento via jornal para que as autoridades tomem as devidas providências. **Francisco Costa**, por e-mail

IRPF

O cidadão que não cumpre com o pagamento dos devidos impostos recebe multa salgada, sem mais discussão. E o governo populista que assume estar retendo a restituição de nosso imposto de renda pago à mais do que devíamos, porque está "fazendo caixa"? Nada de multa, claro! Ele prefere usar a frase: "Devo, não ne-

go, pagarei quando puder". O governo Lula só tem a ousadia de tal prática porque grande parte de seu eleitorado é isento do IR, portanto, esta medida "profilática" não vai afetar o seu resultado nas urnas... Mas afinal... se a crise foi tão "marolinha" para o Brasil que até saímos dela mais rápido que os outros países, porque então o caixa está rapado à ponto de fazer o governo retardar a restituição do IR, de querer ressuscitar a falecida CPMF, e até de lançar mão dos Fundos de Pensão? Haja PAC eleitoreiro para explicar tamanha determinação do governo Lula em tungar a gente! **Mara Montezuma Assaf**, por e-mail

Nova CPMF

O que o ministro da Saúde precisa entender, bem como os congressistas que estão estudando a regulamentação da emenda 29, que prevê a criação da nova CPMF, travestida de CSS, é que nós não aceitamos qualquer tipo de imposto que venha onerar ainda mais a já absurda carga tributária que pesa sobre nós, certamente a maior do mundo, considerando a quase inexistência de qualquer retorno sobre o que nos é cobrado. Se esse enorme montante do nosso dinheiro que vai parar nas mãos do governo fosse corretamente aplicado, com certeza, teríamos saúde, educação, transporte, segurança, lazer, e tudo o mais que merecemos, a nível de primeiro mundo. **Ronaldo Gomes Ferraz**, por e-mail

CHARGE



Ivan Cabral/DN/D. A Press

DIÁRIO de NATAL

Presidente

GLADSTONE VIEIRA BELO

Diretor-Gerente

ROBSON DIAS

Diretor Institucional
Miguel Jabour

Gerente Comercial
Leonardo Lyra

Editora Executiva
Juliska Azevedo

Sucursal
São Paulo (SP): 0xx11
3045.4921
Rio de Janeiro (RJ): 0xx21
2263.1945

Representantes
Distrito Federal: 0xx61
3201.0071
Ceará: 0xx85 3264.0576
Pernambuco: 0xx81
3326.7188

MARKETING	4009-0181
ADMINISTRAÇÃO	4009-0166
ATENDIMENTO	
ASSINANTE	Capital 4009-0220
	Interior 4009-0220
COMERCIAL	4009-0174 / 4009-0176
CLASSIFICADOS	4009-0200

BALCÃO DE ANÚNCIOS:
Av. Deodoro da Fonseca, 245 - Petrópolis
Shopping Via Direta, Av. Salgado Filho - Lagoa Nova

VENDA AVULSA	
Telefone	4009-0236
Rio Grande do Norte	R\$ 1,00
Outros Estados	R\$ 3,30

D.A Press Multimídia
Atendimento para venda e pesquisa de imagens: Pessoalmente: segunda a sexta, das 10h às 14h. E-mail e telefone: segunda a sexta, das 10h às 22h / sábados e feriados, das 12 às 18h. E-mail: dapress@diariosassociados.com.br. Telefones: (61) 3214.1575 / 1582 Fax: (61) 3214.1583

COMO ENTRAR EM CONTATO COM O DIÁRIO DE NATAL
Redação: 0xx84 4009.0150 / Circulação: 0xx84 4009.0200 / Marketing: 0xx84 4009.0181



DIÁRIOS ASSOCIADOS DA



ENDEREÇO:

Avenida Deodoro, 245 - Petrópolis, Natal (Rio Grande do Norte) - Cep: 59.012-600 - PABX: 0xx84 4009.0166

Futuro do presente

Jorge Werthein

Sociólogo, doutor em Educação pela Stanford University e vice-presidente da Sangari Brasil.

Nos últimos anos, diversos estudos nas áreas de Educação e Economia têm demonstrado que o acesso a programas de qualidade de educação e cuidado na primeira infância produz impactos positivos em curto, médio e longo prazo, garantindo às crianças de 0 a 6 anos melhores condições de desenvolvimento e aprendizagem ao longo de toda a vida.

Os pesquisadores observam melhor desempenho na escolaridade obrigatória, menores taxas de repetência e evasão e maior probabilidade de completar o Ensino Médio entre aqueles que tiveram acesso à educação infantil, quando comparados aos que não tiveram essa oportunidade. A frequência em instituições de educação infantil também afeta positivamente o status no emprego, na medida em que aumenta a competência escolar, além de estar também associada a atitudes positivas na busca de

realização profissional. Análises econômicas têm demonstrado que esses benefícios superam em larga escala os investimentos financeiros necessários para prover esses serviços e indicam que o retorno é maior que o de qualquer outro tipo de ação na área social.

O reconhecimento da importância da educação infantil levou as nações a assumirem, em Dacar, em 2000, entre os compromissos pela Educação para Todos, a meta de ampliar a oferta e a qualidade da educação e dos cuidados na primeira infância, com especial atenção às crianças em situação de vulnerabilidade. O Brasil é um dos signatários desse compromisso. Por isso mesmo, vem promovendo ações que o permitam avançar no âmbito educacional. Nesse esforço, o Governo Federal depende, sobretudo, da iniciativa das administrações municipais, uma vez que o Ensino Fundamental está sob a responsabilidade direta delas. Como se sabe, cabe às prefeituras promover e garantir a qualidade da educação pública nos primeiros anos escolares.

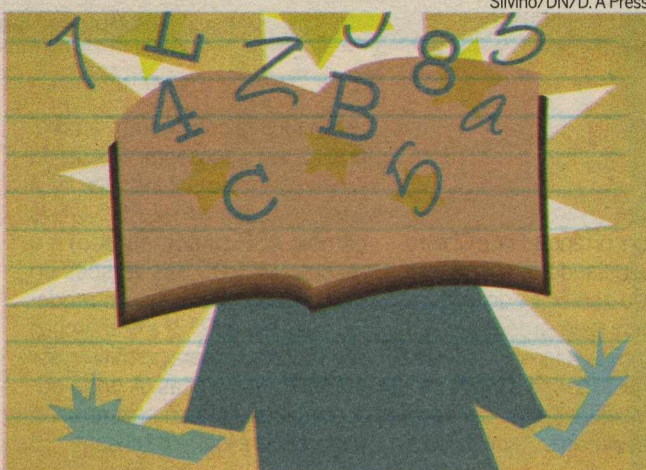

Silvino/DN/D. A Press

Evidentemente, hoje em dia, educar crianças não se restringe ao processo de alfabetização e domínio das quatro operações matemáticas. Convém prepará-las para uma sociedade sofisticada em termos científico-tecnológicos, que demanda, desde cedo, conhecimentos avançados. Dos eletrodomésticos mais simples ao computador, assim como os desafios da preservação do ambiente ou do enfrentamento de doenças como a Gripe A, tudo envolve a necessidade de compreensão mínima de processos científicos e tecnológicos. Como

na escola – e fora dela – o aprendizado vai atingindo graus cada vez mais elevados de complexidade, é imprescindível que as crianças possam ir aos poucos, e desde cedo, se familiarizando com as linguagens e procedimentos que a aguardam no resto da vida.

Manter uma nação sólida, próspera e pacífica implica garantir um bom começo de vida para todas as crianças, e isso deve ser responsabilidade de todos: governos, empresas, organismos internacionais, organizações da sociedade civil, comunidades e famílias.

Um diamante do Seridó

Lívio Oliveira

Jornalista

Quando eu viajava na infância, nos idos dos anos 70 para o querido e místico Seridó, terra de meus pais e avós, ficava bem impressionado e de maneira especial com a carranca do touro Diamante que se fazia ver na parede principal da casa branquinha que pertencia ao meu avô materno, situada na fazenda Poço da Pedra, no município de Cruzeta, lá onde nasceu a minha mãe.

O touro Diamante, que compunha o rebanho do meu avô, havia passado a existência toda naquela fazenda misteriosa perdida num lugar ermo e idílico, puxando uma grande carreta cheia d'água sobre rodas de madeira [UTF-8?] â uma carga insuportável e maçante, até mesmo para um bom touro. Na época, era a alegria dos meninos, que montavam na carruagem, aumentando em mais alguns quilos o peso da carga levada pelo bovino. Dia-

mante [UTF-8?] â “ devo lembrar [UTF-8?] â “ era um Zebu e, por isso, tinha aquela estranha castanha pendente nas costas, uma espécie de bossa que caracteriza a raça.

No entanto, impressionava-me mesmo era a carranca do touro na forma como o conheci. O touro, na verdade, do qual se contavam histórias e estórias, já estava morto, havia tempos. Sua cabeça [UTF-8?] â “ sua caveira triangular e grandes chifres em arco [UTF-8?] â “ estava dependurada na parede frontal da casa-grande, onde se mantém até hoje. Pelo que me consta, há quase 70 anos. Eu a olhava como quem olha para a história de sua toda ancestralidade, das origens mais distantes. Por isso, um sentimento meio de melancolia, meio de perplexidade, apodera-se da alma do ser infante.

O touro Diamante foi e é um dos meus fantasmas mais presentes, fazendo-me ainda refletir sobre os anos curtidos em sol e chuva, vivência e a sobre-

vivência neste mundo de aventuras e desventuras, de prazer e de dor, leveza e crueldade. Meus devaneios me conduzem, repetidamente, às paisagens de infância, provocando-me as sensações mais embrionárias, mais remotas, que me fazem retomar lembranças que às vezes acreditava estarem perdidas nos escaninhos últimos da inconsciência.

Outras fortes lembranças me vêm, vez ou outra, decorrentes dessas minhas viagens de infância ao sertão esturrado, às terras imemorais seridoenses. Uma delas me faz recordar a vez em que eu e um primo meu, a pé, fomos de uma fazenda da nossa família, o Cauçu, até outra, o já citado Poço da Pedra, por estradinhas pedregosas e espinhosas, sob um sol castigador. Recordo-me que uma das maiores alegrias que tivemos foi quando uma senhora, moradora daquelas terras, nos convidou a comer uma melancia. Sentamos, então, com prazer, nos

tamboretos postos no quintalzinho da casa de taipa. Pusemo-nos a saborear aquela fruta fresca, curando-nos a sede e a fome, a um só tempo. Deliciava-nos o cheiro e o sumo da melancia fresquinha e doce. Para mim, virou uma espécie de Madeleine proustiana.

Empurrando, com o pé na parede, naqueles tempos infantis no sertão o balanço da rede no alpendre, no torno rangente fazia-me sentir que o destino me daria muitas responsabilidades e encargos nos tempos que viriam na idade adulta e que o passado me mostraria que as melhores sensações e as grandes fantasias já haviam se realizado.

Veza por outra, tento crer que a assertiva é falsa e que à minha frente, no futuro, tendo deixado para trás aquele menino sonhador e fantasioso, é que estarão as novas e mais caras realizações. Bom que ainda existam ilusões. E o touro Diamante ainda continuará lá, semeando sonhos no coração incauto.

DIÁRIO DE NATAL na história

HÁ 44 ANOS

Sexta-feira, 15 de outubro de 1965 - O Tribunal Regional Eleitoral, hoje, pela manhã, anunciou oficialmente o resultado das eleições governamentais, realizadas em nosso Estado, domingo, dia 3 e que apresentou ao final, a vitória do Monseñor Walfredo Gurgel, da Cruzada da Esperança, por uma maioria de 27.230 votos. No total Walfredo teve 151.349 votos com 124.119 de Dinarte Mariz. Ainda foram registrados 2.296 votos em branco e 3.361 votos nulos. O total de votantes foi de 181.125 eleitores.



Arquivo/DN/D. A Press

HÁ 39 ANOS

Quinta-feira, 15 de outubro de 1970 - A Igreja de Natal autoriza leigos a ministrar comunhão. A partir de 29 de novembro, 1º domingo do Advento, entrarão em vigor as “normas pastorais para a distribuição da comunhão por ministros extraordinários na Arquidiocese de Natal.”

HÁ 32 ANOS

Sábado, 15 de outubro de 1977 - O Itamarati confirmou ontem que, durante a noite de quinta-feira, um motociclista arremessou contra a fachada da Embaixada do Brasil junto ao Quirinal, em Roma, duas bombas de baixa capacidade explosiva. Um artefato explodiu sem causar qualquer dano pessoal, apenas material.

Sábado, 15 de outubro de 1977 - Em sessão extraordinária, o Senado Federal aprovou quinta-feira, à noite, em segundo turno, o projeto que regula a dissolução do casamento e regulamenta o divórcio.

HÁ 15 ANOS

Sábado, 15 de outubro de 1994 - O ministro da Integração Nacional, Aluizio Alves, anunciou ontem que renunciará à vida pública a partir do próximo ano, quando completa 50 anos do seu primeiro mandato como deputado federal, participando da Constituinte de 1945.

PARA ANUNCIAR LIGUE: 4009-0200



JORGE MORAES

jmoraes.rm@diariosassociados.com.br

EDITOR >> Tiago Barbosa (tiagobarbosa.rm@diariosassociados.com.br) veiculos.rm@diariosassociados.com.br

VEÍCULOS

Aposente o pedal

O câmbio que praticamente equipa toda a gama Fiat, na família Palio e Stilo, Chevrolet Meriva e Volks Polo, chega agora aos Voyage e Gol com o mesmo nome de batismo da marca: I-Motion. A transmissão na Volks é mais confortável, em relação ao mesmo mecanismo apli-

cado na concorrência. Fiat e Chevrolet estão ajustando os solavancos, atualizando o software do sistema. A tendência pela procura de um mecanismo que ofereça conforto a um preço justo não será moda, mas sim necessidade, principalmente para quem vive no trânsito. Taxistas

antenados já começaram a comprar a ideia e aposentar o pedal da embreagem. No Gol e Voyage 1.6, a caixa vai custar a mais R\$ 2.476. O câmbio ASG (automatizado) é o mesmo MQ200 das versões do Polo. Em comparação aos modelos manuais, as 2ª, 3ª e 4ª marchas são encurtadas para permitir maior conforto nas trocas. A onda automatizada está só nascendo. A preferência é lógica e sensata.

Land especial

A Land Rover confirmou a chegada no país de 35 unidades do jipe Defender série limitada Fire & Ice. Ao todo são 850 feitos na Inglaterra, com numeração e características visuais exclusivas. A inspiração tem elementos focados no fogo e no gelo. Os preços devem variar entre R\$ 135 e R\$ 150 mil.

Blindagem - A Afonte Blindagens passa a oferecer, com exclusividade, o serviço de proteção da DuPont Armura para o Nordeste envolvendo a Paraíba e o Rio Grande do Norte. A blindagem nível 1 atende, de imediato, a Mitsubishi TR4, Civic, Corolla e Vectra, entre R\$ 19 mil e R\$ 23 mil. A garantia é de três anos e o aumento de peso no carro, de apenas de 80 Kg.

Nível 1 - Deve se tornar a grande pedida para quem busca mais proteção. O carro é feito no 100% manta (aramida) e vidros de 14

milímetros. A segurança garante a defesa contra arma de calibre até 380 mm. A DuPont tem estudo que 97% dos sinistros são provocados por armas que não passam desse calibre.

Já era - A Renault deixou de importar o Grand Scénic e o Mégane Coupé Cabriolet. O primeiro, na segunda geração, foi descontinuado na Europa enquanto o conversível, ainda em linha, será reestilizado em breve. Chega de importar carro com design vencido por aqui.

Malibu - Vem entre março e abril do próximo ano. Quem garantiu foi o vice-presidente da General Motors do Brasil, José Carlos Pinheiro Neto. O Malibu vem dos Estados Unidos e não do México, como dizem por aí.

Promoção - Tem um Renault Logan Up esperando por você. Para participar basta acessar o site www.renault.com.br/loganup e responder quantos balões cabem dentro de um grande carro? O fabricante também vai premiar 99 internautas com kits e DVDs da Disney-Pixar.



Nick Dimbleby/Divulgação

Mudança de conceito

Modelo ganhou renovação visual completa, mais esportiva e exclusiva para a versão GT.

Jorge Moraes

jmoraes.rm@diariosassociados.com.br

Você já deve ter visto a versão mais comportada nas ruas. A Outlander GT é novidade e vem inspirada no Lancer X. O crossover ganhou mais tecnologia embarcada e motor mais forte: V6 a gasolina, de 3,0 litros com 240 cv de potência a 6250 rpm e 31 kgf.m de torque a 3750 rpm. A ficha técnica é responsável por uma boa pegada que traz câmbio sequencial com direito a "borboletas" atrás do volante.

No novo desenho, acompanhe as alterações de capô, pára-lamas, grade dianteira e faróis re-

modelados. Eles trocaram, rejuvenesceram e deixaram o Outlander com cara de SUV (esporte-utilitário). As lanternas traseiras são compostas por leds. As rodas são 18 polegadas com pneus de perfil baixo que acentuam sua vocação urbana. O preço? R\$ 128 mil.

O banco do condutor tem regulagem de altura e tudo elétrico. O carro é alto e feito para agradar a quem gosta de ficar por cima no trânsito. São 215 mm de vão livre do solo e uma suspensão que traz conforto. O utilitário é mais suave comparado ao Pajero Sport, por exemplo. O sistema de amortecimento e estabilidade é independente nas quatro rodas com McPherson na dianteira e Multilink, na traseira.

A parte bonita do moderno painel é a tela de sete polegadas na parte central com touch que permite o controle das funções do rádio que tem Bluetooth de série.

O GPS integrado é acessório, mas o computador de bordo não. A peça tem 11 funções e o controlador de velocidade (piloto automático) é item obrigatório. Ah! Não dá para esquecer de escrever mais sobre a eletrônica com o sistema de sensibilidade dos faróis.

No dia-a-dia, a ordem é dar prazer ao volante. E ergonomia eletromecânica sobrando. É prazeroso dirigir um Outlander, mesmo o mais comportado e mais barato com motor de quatro cilindros (R\$ 108 mil). Com o cinto afivelado, a posição de dirigir elevada, e todos os comandos próximos das mãos tornam o ato de dirigir pura diversão. No Outlander, tudo é muito folgado para os caronas e o luxo vem reforçado com acabamento em couro dos assentos. O porta-malas tem tampa traseira bipartida, que facilita o acesso ao seu interior. É mais fácil mesmo. Com o encosto dos bancos na posição normal, o compartimento oferece 715 litros.



Roberto Smera/Divulgação

A Outlander GT vem com sistema para absorver melhor os impactos

Propulsão

O motor é uma fera de seis cilindros em V a gasolina. O três litros gera 240 cv de potência a 6250 rpm e 31 kgf.m de torque a 3750 rpm. O câmbio sequencial de seis marchas é batizado de Sportronic com sistema "Multi-Select Trimode", que permite a escolha de três diferentes tipos de tração através de um seletor posicionado no console central (4x2, 4x4 On-Demand e 4x4 bloqueado). O sistema se comporta bem fora do ambiente urbano.

A Mitsubishi incorporou ao Outlander GT 2010 o sistema RISE de deformação controlada. O "acessório" tem estrutura para melhor absorver os impactos frontais ou traseiros em caso de colisão. O modelo também é bom de bolsa e vem equipado com oito air bags. O freio a disco nas quatro rodas tem ABS de quatro canais e EBD. O Outlander GT 2010 estará disponível no fim do mês nas cores: Silver, Medium Gray, Black Mica, White Pearl e Platinum Beige.

<p>1.3 Nova Parnamirim</p> <p>1.3</p> <p>Casa Compra e Venda</p> <p>Nova Parnamirim</p> <p>3 Quartos</p> <p>VALOR IMÓVEIS RN- Creci 1833. F.3201-3000. Ótm Casa duplex, 3/4 s/2sts, sla 2 amb, var, wc, coz, 2 gar, lzer compl, sombra, ótimo acabamento AC financ R\$ 240 mil, CV5090.</p> <p>LÚCIO ABREU - C.051. F: 9982-9399/3222-9922. Cond Resid fech, guar 24h, ampla ár lzer c/s/ fest, wcs, piscinas adult/oriança. Cs c/ gar, terraço, churras, 3 ste, 1 p/2 amb c/ perg, lvo, 3 ste (1 c/ closet) coz, ár serv, dep emp R\$ 175 mil.</p> <p>LOPES CORRETOR DE IMÓVEIS - C.2977. F.3208-8882/9184-6461. Cs Cond 3/4 s/1 ste, sl, coz, wc, gar. R\$ 160 mil.</p> <p>LOPES CORRETOR DE IMÓVEIS - C.2977. F.3208-8882/9184-6461. Cs 3/4 s/1 ste, a 20m2 da av Ma. Lacerda R\$ 140 mil.</p> <p>+ de 3 Quartos</p> <p>PROCURADORIA DE IMÓVEIS - C.998. F.4006-3838. Plantão sáb/dom. Casa alto padrão em cond.fech, 4 sts, 182m2 de área privativa, seg e ár lazer compl. R\$ 330 mil. CV692.</p> <p>Monte Belo</p> <p>+ de 3 Quartos</p> <p>PERES & PERES IMÓVEIS - C.1607. F.4006-0207. 4/4, sdo 2 sts, 2 sls, coz, lavand, dep emp, var, wc serv, ár serv, desp, 2 gar. R\$ 230 mil. CV1401.</p>	<p>1.3 Pajuçara</p> <p>Pajuçara</p> <p>2 Quartos</p> <p>CASA PAJUÇARA- 2/4, 2 sl, coz, wc, área de serviço, área em L murada. F:9177-3029. Escritura particular R\$35mil:</p> <p>SÓLIDA IMÓVEIS- C.0316/J.S. Plantão no 3133-4000. 2/4, sl 2 a, wc, ár/serv, 1 gar, var, qtal: gradeada, terreno 220m2. R\$ 70 mil. SIVC-2024.</p> <p>Parnamirim</p> <p>2 Quartos</p> <p>SÓLIDA IMÓVEIS - C.0316/J.S. Plantão no 3133-4000. Csa nova, 2/4, sl, coz, wc, 2 gar, laje, jardim, terr 10,70x22m prox Base Aérea R\$ 85 mil. Ac. CEF. SIVC.2022.</p> <p>SHIRLEY CORREIA - C.2845. F: 8888-1598/3272-2605/9182-3390/9121-2838/9972-6135 - Cadastre-se no Plano Minha Casa, Minha Vida e adquira s/casa.</p> <p>LOPES CORRETOR DE IMÓVEIS - C.2977. F.3208-8882/9184-6461. Cs 2/4, 2 sl, coz, wc, ár. R\$ 65 mil.</p> <p>SOUZA & AMARAL - C.2502. F.3082-1949. 2/4, sla, wc soc, coz amer, ár serv, R\$ 25 mil + saldo. CV22.</p> <p>SOUSA & AMARAL - C.2502. F.3082-1949. Cs c/ 2/4, sl, coz americ, R\$ 40 mil.</p> <p>3 Quartos</p> <p>LC EMP. IMOB - C.1597-J. F.3206-6323/9401-2755/8899-6169. Bela casa Nova c/s/ p/2 amb, 3/4 s/2 sts, wc soc, copa/ coz, ár gar, cerca elét, rua calçada, sombra, pode ser financ p/ CEF. R\$ 120 mil. LC-104.</p>	<p>1.3 Parnamirim</p> <p>PROCURADORIA DE IMÓVEIS - C.998. F.4006-3838. Plantão sáb/dom. Cs 3/4 sd 1 st, sl 3 amb, coz, wc, dep, R\$ 160 mil. CV629.</p> <p>LOPES CORRETOR DE IMÓVEIS - C.2977. F.3208-8882/9184-6461. Vida Nova cs 3/4 ac fin. R\$ 95 mil.</p> <p>SOUZA & AMARAL - C.2502. F.3082-1949. Jockey club 3/4, sla, wc soc, coz ár serv, gar tda reformada. CV22.</p> <p>Parque das Colinas</p> <p>3 Quartos</p> <p>LC EMP. IMOB - C.1597-J. F.3206-6323/9401-2755/8899-6169. Pechincha boa compra, terr 20x40,300m2 área, sl p/2 amb, wc soc, c/arm, esc, 3 sts, copa/coz c/arm dep.compl, ár serv, terraço, gar, 4 autos, pisc, churrasq, financ CEF. R\$ 330 mil. LC-98.</p> <p>LC EMP. IMOB - C.1597-J. F.3206-6323/9401-2755/8899-6169. c/ sla p/ 2 amb, 3 sts, wc soc, copa/coz, dep emp, desp, ár serv, armars/coz/qrto, depósito, gar 2 autos, jard, qtal, pisc, portão autom, R\$ 280 mil. LC113.</p> <p>SÓLIDA IMÓVEIS - C.0316/J.S. Plantão no 3133-4000. 4 ste (1 master c/ closet e hidro) duplex marav, 400m2 área const, sl 3 amb, coz, d.c.e, var, 3 vag, amplo jard, portão e cerca elet. Estudo prop. Ac. imóv. menor valor R\$ 850 mil. SIVC.4028.</p> <p>PERES & PERES IMÓVEIS - C.1607. F.4006-0207. 4/4 sd 2 sts, 3 sls, coz, copa, lav, dep emp, esc, var, wc serv, ár/serv, desp, churr, pisc, 6 gars, 437m2, R\$ 580 mil. CV.01550.</p> <p>PERES & PERES IMÓVEIS - C.1607. F.4006-0207. 6/4 sd 2 sts, 3 sls, coz, copa, arma no qrto, lavanderia, var, ár serv, 4 gars, 300m2, R\$ 340 mil. CV.01566.</p>	<p>1.3 Parque das Colinas:</p> <p>LC EMP. IMOB - C.1597-J. F.3206-6323/9401-2755/8899-6169. c/ 3 sls, 5/4 s/4 ste, wc soc, var, quartos c/arm, copa/coz, desp, ár serv, dep comp, gar p/4 car, piscina R\$ 380 mil. LC99.</p> <p>Planalto</p> <p>2 Quartos</p> <p>VENDE-SE OU TROCA-SE - Casa 2/4,sl,coz,wc,qtal,área 5x30m. R\$ 27 mil. F: 9959-4474.</p> <p>Praias</p> <p>2 Quartos</p> <p>ESCRIT.IMOB.CARLOS CUNHA -C.1073. F:3211-3252/4646.PI-TANGUI: 2/4 sla, ár serv, R\$ 90 mil quitada, escrit. pública.</p> <p>HENRIQUE VIEIRA- C.2704. 17ª Reg. F.3231-4458/9115-6658. Praia de Pipa, triplex, 120m2, 2 sts, solarium, mobil. R\$ 200 mil.</p> <p>SÓLIDA IMÓVEIS- C.0316/J.S. Plantão no 3133-4000. EXCLUSIVO, Búzios, 2/4 (1 ste), duplex, cond.fech, excel, pisc, 99,94m2, ac. const, sl 2a, 2 wc, ótimo preço, próx. do mar e do asfalto, seg, boa moradia, permuta, aceite CEF. R\$ 150 mil. Tr. c/ Diniz. SIVC-2028.</p> <p>PROCURADORIA DE IMÓVEIS - C.998. F.4006-3838. Plant: Sáb/ Dom. Praia de Barreta - Casa, 2/4 sd 2 sts, sl ampla c/ terr de 625m2. R\$ 100 mil. CV 608.</p> <p>3 Quartos</p> <p>HENRIQUE VIEIRA- C.2704. 17ª Reg. F.3231-4458/9115-6658. Praia de Murú, csa, duplex, var,sla, wc, 3 sts, coz, dep, gar, beira-mar, cond fechado, área lzer cmoleta. R\$ 500 mil.</p>	<p>1.3 Praias</p> <p>HENRIQUE VIEIRA- C.2704. 17ª Reg. F.3231-4458/9115-6658. Praia de Sta Rita, csa, alpendr, sla, 3/4, wc, coz, terr de 570m2, R\$ 90 mil.</p> <p>HENRIQUE VIEIRA- C.2704. 17ª Reg. F.3231-4458/9115-6658. Praia de touros, csa, beira-mar, 900m2 de terreno, apto p/ hóspedes, alpend, 3/4, jardim, garag, ár lzer, c/ pisc, escrit público, rua asfaltada, R\$ 150 mil.</p> <p>SOUSA & AMARAL - C.2502. F.3082-1949/9100-0096. Praia de Pirangi próx caj 3/4 send 1 ste, sl p/ 2 amb, wc soc, coz, ár serv, wc/plemp, gar p/2 car, vista p/mar. CV25.</p> <p>+ de 3 Quartos</p> <p>PROCURADORIA DE IMÓVEIS - C.998. F.4006-3838. Plant sáb/ dom. Barra de Maxaranguape, Cs c/ 5/4, 1st, 2 wc soc, 1 sl, vista p/ mar. R\$ 200 mil. CV555.</p> <p>Ponta Negra</p> <p>HENRIQUE VIEIRA- C.2704. 17ª Reg. F.3231-4458/9115-6658. P Ponta Negra Boulevard, duplex, R\$ 750 mil.</p> <p>3 Quartos</p> <p>VALOR IMÓVEIS RN- Creci. J.1833. F.3201-3000. Ponta Negra Boulevard, casa recém const 340m2, duplex 3 sts, 1 c/closet, 2 sts, 3 var, esc, wc coz, dep emp, 3 gar, pisc, sombra, ótimo acab. CV-3213.</p> <p>+ de 3 Quartos</p> <p>SÓLIDA IMÓVEIS- C.0316/J.S. Plantão no 3133-4000. Oportunidade! Csa c/4 sts, D.C.E, 3 sls, 3 vg, coz c/arm, sl/est, pisc, qtal amplo. Excel local. SIVC-4017.</p>	<p>1.3 Ponta Negra</p> <p>LC EMP. IMOB - C.1597-J. F.3206-6323/9401-2755/8899-6169. Linda Csa c/ 2 sls, 4/4 s/2 sts, armars, wc soc, copa, coz, dep empreg, qrto, depósito, churrasq, pisc, wc apoio, etc., R\$ 800 mil. LC108.</p> <p>Pottlândia</p> <p>3 Quartos</p> <p>VALOR IMÓVEIS RN- Creci. J.1833. F.3201-3000. Próx Ao Sesc, 250m2, 3/4 s/1 st, 3 sls, lav, var, coz c/arm, desp, dep emp, 1 gar. Bom estado. CV-4043.</p> <p>Soledade</p> <p>2 Quartos</p> <p>VENDE-SE CASA - 2/4, sla, coz, gde, gar, qtal. Motivo viagem. R\$ 40 mil, a negociar. F: 9984-5504.</p> <p>Tirol</p> <p>2 Quartos</p> <p>PERES & PERES IMÓVEIS - C.1607. F.4006-0207. 2/4, 2 sls, coz, copa, dep emp, var, ár serv, desp, 3 gars, R\$ 280 mil. CV-01274.</p> <p>3 Quartos</p> <p>ESCRIT.IMOB.CARLOS CUNHA - C.1073. F: 211-3252/4646. 3/4, 02 salas, coz, despensa, estacionamento. R\$ 145 mil quitada.</p> <p>ESCRIT.IMOB.CARLOS CUNHA - C.1073. F: 211-3252/4646. 01 Suite, 3/4, 3 salas, dependência, garagem p/04 carros (próx. Hospital São Lucas). R\$ 1 milhão.</p>	<p>1.3 Tirol</p> <p>SÓLIDA IMÓVEIS- C.0316/J.S. Plantão no 3133-4000. Duplex 3/4 (2 ste) reforma tot, aprox 260m2 ár.constr. 2 sls, quarto p/ depósito, coz, 2 vag, exc loc p/ comércio R\$ 420 mil. SIVC.3073.</p> <p>+ de 3 Quartos</p> <p>PERES & PERES IMÓVEIS - C.1607. F.4006-0207. cs comerc 4/4, sdo 3 sts, 3 sls, coz, copa, dep emp, wc serv, ár serv, 2 gar. R\$ 310 mil. CV01194.</p> <p>VALOR IMÓVEIS RN- Creci 1833. F.3201-3000. Ótm Casa duplex, 4/4, 2 suit, 3 sl p/2 amb, 3 wc soc, lavb, copa coz, desp, ótm p/ comércio, próx Olica Diniz da Rua Mossoró. Aceita Caixa e apto de menor valor. R\$ 420 mil (negociável). CV-6014.</p> <p>1.4</p> <p>Casa Aluga</p> <p>Barro Vermelho</p> <p>+ de 3 Quartos</p> <p>PROCURADORIA DE IMÓVEIS - C.998. F.4006-3838/8828-1907. Plantão sáb/dom. Cs, sl p/3 amb, 4/4 sd 3 sts, wc soc c/box, copa/ coz, dep emp, ár/serv, esc, pisc, vgs p/carr. R\$ 2.500,00 + tx e IPTU. CPL419.</p> <p>Candelária</p> <p>+ de 3 Quartos</p> <p>PROCURADORIA DE IMÓVEIS - C.998. F.4006-3838/8828-1907. Plantão sáb/dom. Cs, sl p/4 amb, 4/4 sd 4 sts sd 1 c/hidro, arm nos qtos e wcs, coz c/arm, dep emp, ár serv, esc, cs c/ ou - 1000m2 ár verde c/pisc, coz a shopping R\$ 6.500,00. + tx e IPTU. CPL393.</p>	<p>1.4 Capim Macio</p> <p>Capim Macio</p> <p>3 Quartos</p> <p>PROCURADORIA DE IMÓVEIS - C.998. F.4006-3838/8828-1907. Plant. sáb/dom. Sla 3 amb, 3/4 s/2 sts, c/ arm, wc soc, coz c/ arm, lav, dep emp, 6 vags gar. R\$ 1.400,00 + tx e IPTU. CPL 027.</p> <p>+ de 3 Quartos</p> <p>TEC IMOBILIÁRIA - C.1718 F:3221-2222/9981-0538. Cs c/4/4 (1ste), 2 sl, copa/coz/2 gar. R\$ 1.000,00 + taxas.</p> <p>Centro</p> <p>3 Quartos</p> <p>PROCURADORIA DE IMÓVEIS - C.998. F.4006-3838/8828-1907. Plantão sáb/dom. 2 sts, 3/4, wc soc, coz, ár serv, R\$ 550,00 + tx e IPTU. CPL065.</p> <p>Cidade Satélite</p> <p>3 Quartos</p> <p>ALUGUE COM VALOR - Creci. J.1833. F.3201-3000/3201-6262. Csa 3/4 s/nd 1 ste, 1 closet, arm, 1 sla 2 amb, var, wc soc, 1 lavabo, coz, box, valor R\$ 800 s/ bxs. CA198.</p> <p>Dix-Sept Rosado</p> <p>2 Quartos</p> <p>ALUGUE COM VALOR - Creci. J.1833. F.3201-3000/3201-6262. Casa prox, a casa Norte AV. 6, 2/4, 1 sl wc soc, coz, americana, var, ar serv. R\$ 500. CA 408.</p>
--------------------------------------------------------------------------------------------------------------------------------------------------------------------------------------------------------------------------------------------------------------------------------------------------------------------------------------------------------------------------------------------------------------------------------------------------------------------------------------------------------------------------------------------------------------------------------------------------------------------------------------------------------------------------------------------------------------------------------------------------------------------------------------------------------------------------------------------------------------------------------------------------------------------------------------------------------------------------------------------------------------------------------------------------------------------------------------------------------------------------------------------------------------------------------------------------------------------------------------------------------	------------------------------------------------------------------------------------------------------------------------------------------------------------------------------------------------------------------------------------------------------------------------------------------------------------------------------------------------------------------------------------------------------------------------------------------------------------------------------------------------------------------------------------------------------------------------------------------------------------------------------------------------------------------------------------------------------------------------------------------------------------------------------------------------------------------------------------------------------------------------------------------------------------------------------------------------------------------------------------------------------------------------------------------------------------------------------------------------------------------------------------------------------------------------------------------------------------------------------------------------------------------------------------------------	------------------------------------------------------------------------------------------------------------------------------------------------------------------------------------------------------------------------------------------------------------------------------------------------------------------------------------------------------------------------------------------------------------------------------------------------------------------------------------------------------------------------------------------------------------------------------------------------------------------------------------------------------------------------------------------------------------------------------------------------------------------------------------------------------------------------------------------------------------------------------------------------------------------------------------------------------------------------------------------------------------------------------------------------------------------------------------------------------------------------------------------------------------------------------------------------------------------------------------------------------------------------------------------------------------------------------------------------------------------------------------------------------------------------------------------------------------------------------------------------------------------------------------------------------------------------	---------------------------------------------------------------------------------------------------------------------------------------------------------------------------------------------------------------------------------------------------------------------------------------------------------------------------------------------------------------------------------------------------------------------------------------------------------------------------------------------------------------------------------------------------------------------------------------------------------------------------------------------------------------------------------------------------------------------------------------------------------------------------------------------------------------------------------------------------------------------------------------------------------------------------------------------------------------------------------------------------------------------------------------------------------------------------------------------------------------------------------------------------------------------------------------------------------------------------------------------------------------------------------------------------------------------------------------------------	------------------------------------------------------------------------------------------------------------------------------------------------------------------------------------------------------------------------------------------------------------------------------------------------------------------------------------------------------------------------------------------------------------------------------------------------------------------------------------------------------------------------------------------------------------------------------------------------------------------------------------------------------------------------------------------------------------------------------------------------------------------------------------------------------------------------------------------------------------------------------------------------------------------------------------------------------------------------------------------------------------------------------------------------------------------------------------------------------------------------------------------------------------------------------------------------------------------------------------------------------------------------------------------------------------------------------------------------------------	--------------------------------------------------------------------------------------------------------------------------------------------------------------------------------------------------------------------------------------------------------------------------------------------------------------------------------------------------------------------------------------------------------------------------------------------------------------------------------------------------------------------------------------------------------------------------------------------------------------------------------------------------------------------------------------------------------------------------------------------------------------------------------------------------------------------------------------------------------------------------------------------------------------------------------------------------------------------------------------------------------------------------------------------------------------------------------------------------------------------------	-----------------------------------------------------------------------------------------------------------------------------------------------------------------------------------------------------------------------------------------------------------------------------------------------------------------------------------------------------------------------------------------------------------------------------------------------------------------------------------------------------------------------------------------------------------------------------------------------------------------------------------------------------------------------------------------------------------------------------------------------------------------------------------------------------------------------------------------------------------------------------------------------------------------------------------------------------------------------------------------------------------------------------------------------------------------------------------------------------------------------------------------------------------------------------------------------------------------------------------------------------------------------------------------------------------------	------------------------------------------------------------------------------------------------------------------------------------------------------------------------------------------------------------------------------------------------------------------------------------------------------------------------------------------------------------------------------------------------------------------------------------------------------------------------------------------------------------------------------------------------------------------------------------------------------------------------------------------------------------------------------------------------------------------------------------------------------------------------------------------------------------------------------------------------------------------------------------------------------------------------------------------------------------------------------------------------------------------------------------------------------------------------------------

Novo formato, novo visual e novo conteúdo não são as únicas vantagens do Diário de Natal.

Conheça a nossa loja no Shopping Via Direta. Compra de anúncios, assinaturas e muito, muito mais.



Todos os produtos e serviços oferecidos pelo Diário de Natal. Preços promocionais | Tudo num só lugar

De segunda a sexta, das 9 às 20h | Sábado, das 9 às 16h

DIÁRIO de NATAL

Novo formato | Novo visual | Novo conteúdo

DIÁRIOS ASSOCIADOS

condominium club
Paradise Village

Em alguns segundos, você está no clube. Em poucos segundos, você está no seu apartamento. Fácil.

ÁREA NOBRE DE
CAPIM MACIO

TERRENO COM
8.000m²
(AMPLA ÁREA VERDE)



16^a
LAJE



4^a
LAJE



OBRAS ACELERADAS

FÁCIL

Estrutura completa de condomínio clube - Piscinas adulto e infantil - Pista de cooper - 1 Fitness, 1 salão de festas e 1 Salão de jogos para cada torre - Espaço Zen - Capelinha Espaço Gourmet - Churrasqueira com forno à lenha e fogão à mineira - Playground - Duas vagas de garagem** - Áreas comuns entregues equipadas e decoradas.

A partir de
R\$ 695,00*
mensais



55,05m²

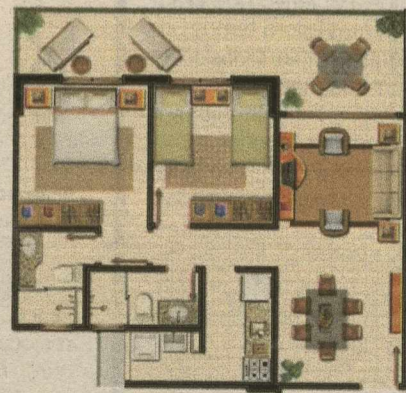

67,64m²



INCORPORAÇÃO E CONSTRUÇÃO

HAROLDO AZEVEDO
CONSTRUÇÕES LTDA.

www.haroldoazevedo.com.br

COORDENAÇÃO DE VENDAS

BEZERRA IMÓVEIS

Confiança em negócios imobiliários

Rua Dep. Clovis Mota, 1947 | Lagoa Nova

84 3204.2555

AUTORIZADAS

Tertuliano Rêgo
IMOBILIÁRIA

84 3203 2800

CAIO FERNANDES
CONSULTORIA IMOBILIÁRIA

84 3662 1919

PADRÃO IMÓVEIS

84 4008 0001

VALDO

84 3606 4000

LL
IMOBILIÁRIA

84 3092 6600

MAIS IMÓVEIS
CORRETORA

84 3212 2029

OLIVEIRA
IMOBILIÁRIA

84 3221 6050

VALDO

84 3201 3000

Registro de imóveis da 3ª Zona em 11/05/2009, registrado no livro "2" de registro geral, à margem da matrícula Nº 26.325, a averbação de Nº AV-7. Fotos e perspectivas meramente ilustrativas. *Valor referente ao apartamento de 3º andar da Torre Norte. Os valores serão corrigidos mensalmente pelo INCC (Índice Nacional da Construção Civil) até a entrega do apartamento. Após a entrega, os valores serão corrigidos mensalmente por IGPM + 1%. Tabela-base de setembro/2009, sujeita a alteração sem aviso prévio. **2ª vaga opcional.

Visite nosso Showroom: Av. Salgado Filho, próximo ao Bob's | **3206-6070**

DECISÃO

ALECRIM
GANHA DOIS
REFORÇOS

BRASILEIRO 2009 - SÉRIE D

Bruno Araújo

brunoaraujo.m@diariosassociados.com.br

Às vésperas de um dos jogos mais importantes de sua história, o Alecrim deverá ter dois grandes reforços para a segunda partida contra o São Raimundo, a ser realizada no próximo domingo, no estádio Machado. O atacante Maurício Pantera e o volante Robson deverão estar à disposição para o confronto que decidirá uma das vagas na final da Série D do Campeonato Brasileiro.

Em meio ao clima descontraído do treino realizado na tarde de ontem, no estádio Juvenal Lamartine, veio a boa notícia. Recuperado de uma lesão na coxa direita, o atacante esmeraldino disse estar pronto para o jogo deste final de semana. "A lesão está cicatrizada. Devo participar dos dois coletivos que ainda faltam (hoje e sexta) e se não acontecer mais nada daqui para domingo, ficará a critério apenas do treinador", garante.

Apesar de ainda não estar completamente recuperado, outro que também deverá estar em campo no domingo é o volante Robson. O jogador passa por reforço muscular e deve participar do coletivo que será realizado amanhã, no Machado. "Não estou 100%, mas até o jogo deverei estar", prevê o atleta que se diz ansioso para o confronto contra os paraenses. "Conquistamos o maior objetivo que era o acesso, mas agora temos um novo que é o título. Todos estão confiantes, sabemos do nosso potencial, principalmente em casa", lembra o jogador.

Para o técnico Leandro Seria, os reforços serão bem-vindos. "São jogadores importantes. Vamos avaliar a situação até domingo. Se eles puderem jogar, será bom para nós", declara. Apesar de ter perdido o jogo de ida para o São Raimundo, por 3 a 1, e precisar vencer por pelo menos 2 a 0 no domingo, os jogadores estão confiantes na classificação para a final.



Artilheiro Maurício Pantera vai enfrentar o São Raimundo



Técnico Flávio Lopes confirmou a entrada de Chiquinho no lugar de Bosco

Frankie Marcone/DN/D.A. Press

ABC viaja definido

Treinador alvinegro definiu o time que enfrentará o São Caetano amanhã no Anacleto Campanella

BRASILEIRO 2009 - SÉRIE B

Bruno Vasconcelos

brunovasconcelos.m@diariosassociados.com.br

"Vamos Chiquinho, corre!". Quem acompanhou ontem o coletivo de apronto do ABC escutou várias vezes o técnico Flávio Lopes gritar o nome

do lateral-direito que entrará na vaga de Bosco. Aliás, é em Chiquinho que Lopes aposta todas as fichas para dar uma nova motivação ao time. A cobrança em cima do jovem jogador deu resultado no treinamento de ontem. Chiquinho foi o destaque do time no coletivo e fez o único gol na vitória dos titulares por 1 a 0 sobre os reservas.

"O Bosco está passando por uma fase ruim, principalmente por fatores psicológicos e não físicas. Aposto em algo diferente com a entrada de Chiquinho, mas isso não quer dizer que não poderemos contar com Bosco nas outras partidas", define Flávio.

Para Chiquinho, que fez sua última partida pelo ABC contra o Figueirense, em Santa Catarina, no mês de agosto, a oportunidade será agarrada com "unhas e dentes". "Todo jogador tem que estar pronto para jogar sempre. É a hora da superação do ABC na competição pois a nossa torcida não merece o que está passando no momento. Vou aproveitar essa oportunidade com toda força para ajudar o grupo", disse o lateral.

Além de Chiquinho, Flávio escolheu ontem os outros 10 jogadores que devem iniciar a partida de amanhã contra o São Caetano, em São Paulo. No gol, continua Thiago Cardoso. Na defe-

sa, a novidade é o retorno de Rafael Pedro, que entrou na vaga de Fabiano para jogar ao lado de Gaúcho e Leonardo. O meio de campo deverá atuar com seis jogadores quando o time não estiver a bola, dentro do esquema 3-6-1. Chiquinho, Augusto Recife, Alexandre Oliveira, Zé Eduardo, Bruno Barros e Gabriel, que atuará como meia-atacante, dando apoio a Júnior Negrão.

O ABC realiza um treino "recreativo" hoje pela manhã e viaja no início da tarde de hoje para São Caetano, na Grande São Paulo para jogar amanhã, às 21 horas pela 30ª rodada da Série B do Campeonato Brasileiro.

AMÉRICA

Everton Cezar é dispensado

Bruno Araújo

brunoaraujo.m@diariosassociados.com.br

O América sofreu uma baixa para a sequência desta Série B. O meiocampista Everton Cezar procurou na manhã de ontem a diretoria do clube e solicitou seu desligamento da equipe. Everton vestiu a camisa americana em 12 partidas e deixa o clube para, possivelmente, retornar a um time de Santa Catarina. De acordo com o supervisor de futebol, Gilmar dos Santos, foi o atleta que procurou a diretoria e pediu a rescisão contratual. "Ele pediu para ir embora e acatamos. O jogador recebeu proposta de outro clube e, como não vinha sendo aproveitado, foi liberado", afirmou. Apesar de não ter confirmação a nova equipe do volante, informações do blog Verme-

lho de Paixão apontam que recebeu uma proposta para assinar contrato de um ano com a equipe do Criciúma. O Joinville também teria feito uma investida pelo jogador, mas o Tigre catarinense teria oferecido uma proposta melhor.

Destaque no campeonato catarinense deste ano pela Chapecoense, o jogador chegou ao América no mês de maio, para compor o elenco da Série B. O volante, que veio por indicação do técnico Guilherme Mauglia, era titular absoluto da equipe, mas acabou perdendo espaço a partir da mudança de treinadores. Everton veio do clube catarinense junto com o lateral Thoni e o zagueiro Marcelo Ramos. A última partida com a camisa rubra foi contra o Atlético Goianiense, no dia 25 de agosto.



Frankie Marcone/DN/D.A. Press

Técnico Diá comanda o treino de apronto hoje à tarde no estádio Machado

Coletivo

O técnico Francisco Diá fez ontem à tarde o primeiro coletivo da semana e, pelo que foi visto no treino, poucas deverão ser as mudanças na escalação para a partida. A equipe foi formada com Rodolpho; Baggio, Edson Rocha, Jackson, Thoni; Júlio Terceiro, So-

mália, Lenilson e Ramires; Geovane e Lúcio. A única alteração feita por Diá foi a saída de Geovane para a entrada de Max no ataque americano. Hoje à tarde, o América faz no Machado, o último coletivo antes do confronto contra o Tricolor cearense, às 16h10, no próximo sábado.



FÁBIO PACHECO

fabiopacheco.rm@diariosassociados.com.br

drible curto

Atenção ao horário

A contagem regressiva para a decisão da vaga à final da Série D entre Alecrim e São Raimundo já começou. Os trabalhos de preparação da equipe para o jogo histórico no Machado estão de vento em popa e os dirigentes estão se cercado de todos os detalhes. Um fato importante e que foi alertado pelo coronel Saraiva é a questão do horário da partida. Em virtude do horário de verão que iniciará a partir da meia-noite de domingo, muita gente está pensando que o jogo será às 17h.

A mudança só vale para as regiões Sul e Sudeste do país e todo horário estabelecido pela CBF terá que ser reduzido em uma hora aqui no Nordeste. Ou seja, o confronto entre potiguares e paraenses será às 16h, no estádio Machado. A presença da torcida é fundamental para a conquista da inédita classificação alecrinense e para que ninguém perca o horário do jogo, vale aqui este importante reforço, pois estamos muito perto de conquistar o primeiro título brasileiro do futebol do RN

Injustiçado

Everton Cezar, meia bom de bola e que não teve vez com técnico "top de linha" Roberto Fonseca foi dispensado pela diretoria americana. Uma dupla injustiça com jogador. Será que um dia conseguiremos entender o que passa na cabeça dos dirigentes e treinadores.

Liga Nordeste

O ABC/UnP/Art&C estreou com o pé direito na Liga Nordeste de Futsal. A equipe alvinegra goleou por 4 a 1 o Ceará Mirim/Checar, na última terça, no ginásio Paulo Sarasate, em Fortaleza, e lidera a chave.

Protesto

A diretoria do São Raimundo e a Federação Paraense de Futebol protestaram contra o sorteio do trio de arbitragem paraibano para o jogo em Natal. Devido a proximidade dos dois estados, o diretor Sandcley Monte considerou um absurdo. Era só o que faltava.

Sena em campo

O técnico Leandro Sena não poderá contar com o volante Hércules, em compensação; Maurício Pantera e Robson estão recuperados e reforçam o Verdão. Detalhe, Sena bem que podia ajudar o time e entrar em campo, afinal nada lhe impede de treinar e atuar ao mesmo tempo.

Frankie Marcone/DN/D.A Press



Roberto Vital

O médico do ABC e coordenador do Comitê Paralímpico Brasileiro, Roberto Vital, participa dos Jogos Parapan-Americanos Juvenis a partir de amanhã até o dia 22 na cidade de Bogotá, na Colômbia. Vital será o médico da delegação brasileira.

Bombeiros aprovam estádio das Dunas

Corporação deu parecer favorável ao projeto arquitetônico do estádio da Copa de 2014

COPA



O projeto arquitetônico do estádio das Dunas foi analisado e aprovado pelo Corpo de Bombeiros. Na última terça-feira, a corporação apresentou o resultado da análise ao Conselho Municipal de Planejamento e Meio Ambiente no auditório Crea-RN. O diagnóstico se refere à segurança na evacuação do estádio pelo público e as medidas que visam evitar a propagação de incêndios no local.

No estudo apresentado foram analisadas as questões relativas

à proteção passiva, ou seja, as características estruturais oferecidas pelo projeto no que diz respeito a largura das rampas, corredores, escadas e saídas de emergência. Segundo o Corpo de Bombeiros todos os itens acima atendem aos parâmetros exigidos hoje no Brasil.

Segundo o tenente-coronel, do Corpo de Bombeiros, Laurêncio Aquino, relator do estudo, o estádio Arena das Dunas atende em três vezes mais o que a norma brasileira estabelece.

"Esses projetos são elaborados de acordo com as normas internacionais exigidas pela Fifa e por isso os parâmetros são muito rigorosos. Para se ter idéia, em termos de largura total de escadas o exigido é 25 metros, o novo estádio possui 72,9 metros", explica.

Segurança atende às exigências da Fifa

Para se ter idéia, em termos de largura total de escadas o exigido é 25 metros, o novo estádio possui 72,9 metros", explica.

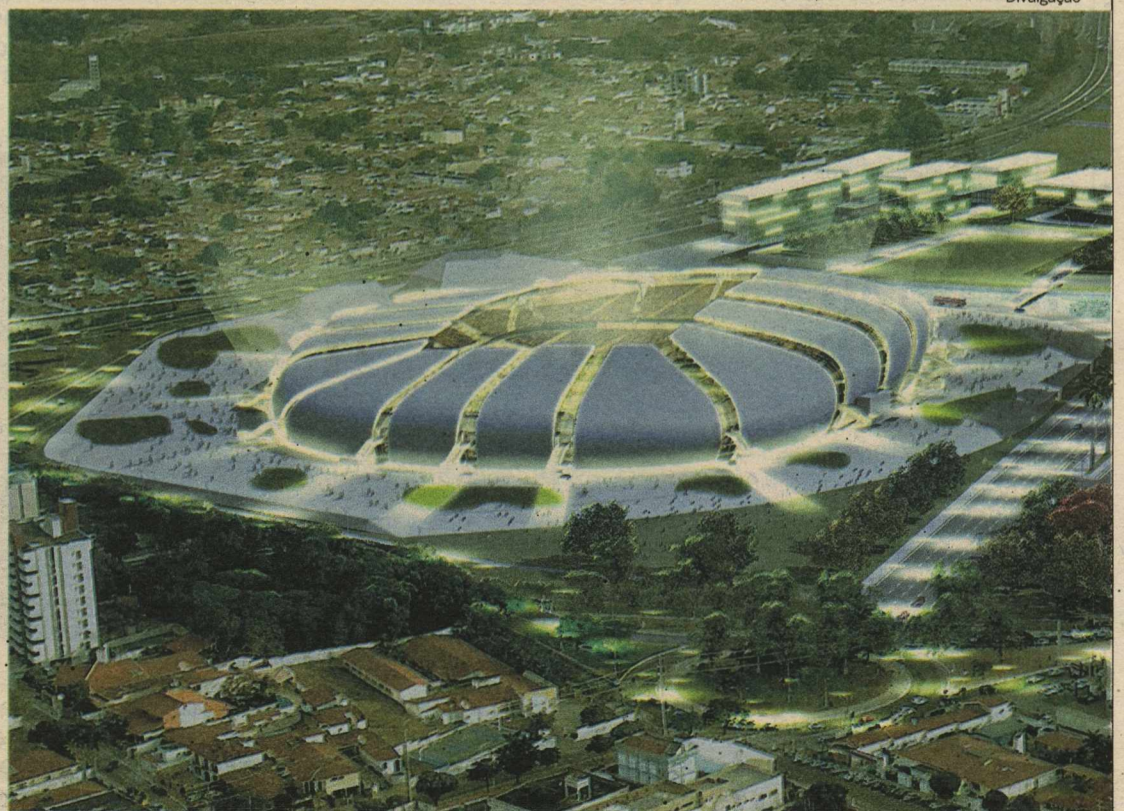

Novo estádio atende a todos os parâmetros de segurança exigidos pela Federação Internacional de Futebol

Escoamento é destaque

O aspecto considerado mais importante pelo Corpo de Bombeiros no quesito segurança de estádio de futebol é se o local oferece

o escoamento rápido e fácil para pessoas, em caso de emergência, e se as medidas de combate a incêndios previstas proporcionam

segurança ao público.

"Podemos dizer hoje, que o projeto arquitetônico no que compete à desocupação segura das pessoas é um projeto aprovado. Não existe um nível de comparação entre o novo estádio e o Machado porque os parâmetros hoje estabelecidos

são muito mais seguros do que há 30 anos atrás", acrescenta.

Para o presidente do Conplam, o secretário Kalazans Bezerra, este estudo apresentado pela Corporação foi bastante positivo, considerando que o projeto ainda está em sua fase de licença prévia. Segun-

do ele o estádio foi projetado para dar conforto e segurança as pessoas que comparecerem aos jogos de futebol. "Neste momento em que se discute o campeonato de futebol em Natal, a aproximação dos órgãos na discussão do tema, só traz benefícios ao projeto", diz.

Brasil só empata

Seleção se despede das eliminatórias com empate sem gols em Campo Grande

Já classificado para o Mundial da África do Sul desde que derrotou a Argentina em 5 de setembro, a seleção brasileira decepcionou ao fechar a sua participação nas eliminatórias sul-americanas da Copa do Mundo-2010 com um empate sem gols contra a Venezuela, em Campo Grande (MS), ontem, pela última rodada do torneio. O Brasil terminou a competição com 34 pontos em 18 jogos.

Antes da Copa, a seleção deve fazer pelo menos mais dois jogos antes do final do ano. A partida contra a Inglaterra já está confirmada: no dia 14 de novembro, em Doha, no Qatar. O outro jogo deve ser realizado quatro dias depois, mas ainda não tem adversário e local definidos.

Por ser sede da Copa-2014, o Brasil não disputará a próxima eliminatória e só voltará a parti-



Mesmo reforçado de Kaká e Luís Fabiano, equipe brasileira não conseguiu furar o forte bloqueio da Venezuela

cipar desse torneio no classificatório para o Mundial-2018.

Na partida de ontem, o Brasil teve a volta dos titulares Gilberto Silva, Kaká e Luís Fabiano, que foram poupados na derrota por 2 a 1 para a Bolívia. A principal novidade do Brasil contra a Venezuela foi a escalação de Filipe Luís na lateral esquerda. Apesar de co-

meçar a partida buscando mais o gol, a seleção não conseguiu pressionar o adversário. A equipe mostrou lentidão ao trocar passes no meio de campo e também não mostrou muita criatividade.

Na seleção, Luís Fabiano e Kaká se destacavam ao tentar superar a marcação rival. Aos 35min, o centroavante aproveitou cruza-

mento e, de cabeça, quase abriu o placar. Quatro minutos depois, em boa jogada, Luís Fabiano tentou driblar o goleiro e caiu na área, mas o árbitro Víctor Carrillo, do Peru, considerou o lance normal e não anotou o pênalti.

Na etapa final, o Brasil jogou melhor. O time mostrou mais força e empurrou a Venezuela para

PAÍSES CLASSIFICADOS

América do Sul

Brasil
Paraguai
Chile
Argentina

América do Norte

EUA
México

África

África do Sul
Gana
Costa do Marfim

Ásia

Austrália
Coreia do Sul
Coreia do Norte
Japão

Europa

Alemanha
Dinamarca
Eslováquia
Espanha
Holanda
Inglaterra
Itália
Sérvia
Suíça

CLASSIFICADO

ARGENTINA DÁ FIM AO PESADELO

Depois de uma conturbada campanha nas eliminatórias com o técnico Diego Maradona, a Argentina assegurou ontem vaga para a Copa do Mundo-2010, ao derrotar o Uruguai por 1 a 0 no estádio Centenário, em Montevidéu. O resultado, válido pela 18ª rodada, de encerramento do classificatório, dá a quarta e última vaga da América do Sul para os argentinos, enquanto os uruguaios, em quinto, disputam a repescagem contra um adversário da Concafc -Costa Rica ou Honduras.

Argentinos e uruguaios dependiam de seu próprio esforço para conquistar a vaga -começaram respectivamente em quarto e quinto. Quem vencesse estaria na Copa de forma direta, enquanto o derrotado teria que torcer contra o Equador, sexto, que enfrentou o Chile em Santiago.

Como o Equador foi derrotado



Maradona levou seleção argentina à vitória por 1 x 0 sobre o Uruguai

pelos chilenos por 1 a 0, em partida disputada simultaneamente, a última rodada das eliminatórias não teve alterações na tabela. Os quatro classificados foram Brasil, Paraguai, Chile e Argentina. O Uruguai ficou com a repescagem, enquanto Equador e Venezuela, que ainda tinham chances matemáticas, ficaram de fora.

Foi a primeira derrota que o Uruguai sofreu para a Argentina em casa nas eliminatórias -até então, eram dois empates e uma vitória a favor do time uruguaio. O Uruguai

também foi o classificado para a repescagem nas eliminatórias para a Copa anterior, a de 2006, na Alemanha. Na ocasião, enfrentou a Austrália, representante da Oceania, e perdeu a vaga.

A Argentina não participou de quatro copas: 1938, 1950, 1954 e, a última delas, em 1970. Foi campeã em 1978 e em 1986, e também em duas ocasiões perdeu na final: na primeira Copa, justamente para o Uruguai, em 1930, e em 1990, perdendo para a Alemanha.

EUROPA

PORTUGAL GARANTE REPESCAGEM

Com uma vitória por 4 x 0 sobre Malta, Portugal terminou na segunda colocação do grupo 1 das Eliminatórias Europeias, com 19 pontos, e agora deixa a decisão para a repescagem, em novembro. A ainda pretendida classificação para a África do Sul contrasta bastante com a campanha de Portugal para chegar à Alemanha, em 2006. A equipe então comandada pelo técnico brasileiro Luiz Felipe Scolari terminou a disputa das Eliminatórias no ano anterior com uma larga vantagem na ponta de sua chave.

Desta vez, o atual técnico Carlos Queiroz tem muita dificuldade em levar sua seleção para o Mundial. Sem poder contar com o astro Cristiano Ronaldo, eleito melhor do mundo pela Fifa em 2008, a equipe lusitana contou com gols de Nani, ainda aos 15 minutos do primeiro tempo; Simão, 30 minutos depois; Miguel, aos sete minu-

a defesa e até chegou a acertar a trave. Só, que aos 11min, a equipe brasileira passou a atuar com dez jogadores em campo. O zagueiro Miranda recebeu o cartão vermelho por acertar com o braço o venezuelano Maldonado. Com a expulsão, ele não poderá participar, se for convocado, da primeira partida da Copa.



Portugueses superaram o desfalque do artilheiro Cristiano Ronaldo

tos, e Edinho, aos 45 da etapa final.

A Suécia tentou complicar a situação portuguesa ao golear a Albânia por 4 x 1, mas não foi o suficiente, já que necessitaria de um insucesso lusitano para ter a chance de classificação para a Copa de 2010. Já classificada, a líder Dinamarca entrou em campo descompromissada e foi derrotada por 1 x 0 pela Hungria. Oito seleções disputarão a repescagem das Eliminatórias Europeias para o Mundial.