

DIÁRIO de NATAL

QUARTA-FEIRA Natal, 7 de julho de 2010

www.diariodenatal.com.br

FUNDADOR DOS DIÁRIOS ASSOCIADOS: ASSIS CHATEAUBRIAND

Aproveite a promoção. Compre o Diário de Natal e, com mais R\$ 1, leve a revista **AQUI TV**



ELEIÇÕES 2010

O QUE OS CANDIDATOS PLANEJAM PARA O RN

Os concorrentes ao Executivo estadual foram obrigados a apresentar à Justiça, pela primeira vez, um programa para nortear as ações de governo caso sejam eleitos. O DN apresenta as principais propostas dos candidatos. Conheça os projetos, hoje, para cobrar dos políticos amanhã. PÁGINA 3



EDUCAÇÃO DE CONTRASTES

Dos números à realidade: a reportagem do DN procurou a melhor e a pior escola do estado segundo o Ideb, do Ministério da Educação, para descobrir o que pesa na qualidade do ensino. Na Nossa Senhora da Guia (à esq.), em Parnamirim, a excelência é fruto da dedicação dos professores, da integração dos funcionários e do acompanhamento individual dos alunos. Na Francisco Assis Varela, em Natal, vulnerabilidade social e violência são inimigos íntimos das salas de aula. PÁGINA 8

Deu laranja, no sufoco
 HOLANDA E URUGUAI DUELARAM ATÉ O FIM, MAS EUROPEUS FIZERAM 3 X 2 E ESTÃO NA FINAL
 PÁGINA 32

Final reeditada

As seleções da Alemanha e da Espanha, os dois últimos finalistas da Eurocopa 2008, entram em campo hoje na disputa por uma vaga na decisão da Copa. PÁGINA 31

UM PERIGO SOBRE A MESA

Cerca de 24% dos produtos hortifrutícolas analisados pela Vigilância Sanitária, em Natal, contêm agrotóxico além do limite permitido para consumo humano

PÁGINA 10

SEMÁFOROS MODERNOS

PREFEITURA VAI INSTALAR 200 NOVOS EQUIPAMENTOS NAS RUAS DE NATAL

PÁGINA 7

A UM PASSO DA EXTINÇÃO

O DESAFIO DA SOBREVIVÊNCIA DE UMA LOJA ESPECIALIZADA EM VENDER CDs ORIGINAIS

PÁGINA 14

ESPANCAMENTO

Mulher ainda não foi identificada

Continua internada no Hospital Walfredo Gurgel a mulher encontrada em uma via pública no município de Parnamirim vítima de espancamento e que foi resgatada pelo SAMU na noite de domingo. A mulher aparenta ter 30 anos, tem pele branca, cabelos pretos e longos, não portava documentos e até o momento não foi procurada por amigos ou familiares. O Serviço Social está disponível para fornecer informações pessoalmente ou pelos telefones 3232-7617 e 3232.7533.

EDUCAÇÃO

MP investiga cargos ilegais no governo

A Promotora de Justiça de Defesa da Educação, Carla Campos Amico, expediu ontem a Recomendação nº 011/2010 solicitando um cruzamento de dados entre os servidores da Secretaria de Estado da Educação e da Cultura (SEEC) do Rio Grande do Norte e o quadro de funcionários de pelo menos dez municípios do estado. A intenção é investigar a existência de acúmulo de cargos ilegais. Pelo artigo 37, inciso XVI, da Constituição Federal "é vedada a acumulação remunerada de cargos públicos, exceto, quando houver compatibilidade de horários, observado em qualquer caso o disposto no inciso XI".

índice

economia	06
idades	07
muito	14
televisão	16
famosos	17
brasil	19
opinião	20
mundos	22
esportes	32

o tempo hoje

NATAL // Nublado com pancadas de chuva esparsas.

RIO GRANDE DO NORTE // Nublado com pancadas de chuva esparsas no litoral leste. Nublado a parcialmente nublado com chuva fraca no agreste, possibilidade de chuvas isoladas nas demais áreas.

tábua de marés

00:11	1.9
12:45	1.8
06:24	0.7
18:43	0.7

LUA minguante

Preso estudante de direito acusado de estelionato

Erick de Góis fazia compras pela internet e no comércio local usando cartões clonados

Policiais civis da Delegacia de Currais Novos, sob o comando do delegado Cláudio Ferreira, cumpriram na tarde de ontem, 6, em Nova Parnamirim, Parnamirim, um mandado de prisão em desfavor do estudante de direito Erick de Góis Ferreira, 31 anos, sob acusação de estelionato. Ele fazia compras pela internet e no comércio local usando cartões clonados. A polícia apreendeu uma impressora de cartões e diversos objetos comprados de forma irregular, como dois televisores de LCD.

Segundo o delegado, na última quinta-feira, 1 de julho, foram preso Walderedo Roberto da Silva Júnior e Dairgrey Teixeira Gomes, em Currais Novos, acusados de clonagem. A acusada portava cinco documentos de identidade falsos. A dupla, ao ser presa, ofereceu R\$ 5 mil em espécie aos policiais e acabou, também, autuada por corrupção.

A polícia continuou as investigações e, nas diligências, identificou



Com o homem (detalhe) foram encontrados, além de diversos cartões, uma impressora usada para clonagem

Erick de Góis como sendo um dos clonadores. Diante das provas, o delegado solicitou ao Juiz Valdir Flávio Lobo Maia, da Comarca de Currais Novos, a expedição dos mandados de busca e de prisão, sendo prontamente atendido. A polícia também cumpriu um mandado de busca em Mossoró na casa de Walderedo Silva.

Investigação

Na manhã de segunda-feira, os agentes Raimundo Bezerra, Ubiraildo Saldanha e Armando Paulo, sob o comando do delegado, montaram uma vigilância na Rua Nova Cruz, em Nova Parnamirim, aguardando a chegada do suspeito. Erick de Góis foi preso no final da tarde carregando uma cama box ad-

quirida com cartões clonados.

O acusado recebeu voz de prisão e, à noite, foi autuado por uso de documentos falsos. Ele estava com uma identidade falsa em nome de Ramiro Odilon Chaves, mas com sua fotografia, além de dois CPFs. Foram apreendidos TVs, computadores e uma impressora para fabricar cartões, entre outros.

ENEM

Inscrições se encerram nesta sexta-feira

Francisco Francerle
franciscofrancerle.rm@dabr.com.br

Os estudantes do Ensino Médio que pretendem ingressar em curso superior através das notas do Enem e aqueles que vão concorrer a uma vaga nos cursos técnicos na modalidade subsequente do Instituto Federal de Educação Tecnológica (IFRN) devem se apressar, pois o prazo para inscrições no exame termina nesta sexta-feira, 9 de julho. As provas serão aplicadas nos dias 6 e 7 de novembro. Já a Universidade Federal do Semi-Árido faz amanhã a terceira chamada de alunos que optaram pelo Sistema de Seleção Unificada (SISU) para realizar ma-

trícula na instituição. A exemplo de outras instituições no país, a Ufersa não conseguiu fechar várias turmas através do sistema unificado que dava a opção de o estudante se inscrever para até cinco universidades.

Este ano, esse problema foi corrigido e o aluno só tem a opção de escolher agora até duas instituições. Na seleção unificada do meio do ano haverá mais de 16 mil vagas para o ensino superior em todo o país. A taxa de inscrição para o Enem será a mesma de edições passadas, R\$ 35. Os alunos de escolas públicas são isentos. Como nos anos anteriores, as provas também serão aplicadas nos presídios, em datas diferentes. O

exame continuará com 180 questões de múltipla escolha e uma redação. A novidade para a edição deste ano é a inclusão de língua estrangeira. No momento da inscrição, o aluno deverá escolher entre o inglês e o espanhol.

No Rio Grande do Norte, o Instituto Federal de Educação Tecnológica e a Universidade Federal do Semi-Árido (Ufersa) aderiram integralmente ao Enem. A UFRN chega de forma experimental, com apenas seis cursos e a Universidade Estadual do Rio Grande do Norte (UERN) faz um Processo Seletivo Vocacionado (PSV) opcional destinando peso para o Enem. Nas particulares também é opcional o uso das notas do Enem.

Ufersa

A unificação do processo seletivo através do Sistema de Seleção Unificada (SISU) trouxe problemas no preenchimento de vagas de várias instituições no país. No Rio Grande do Norte, o IFRN teve de recorrer ao processo seletivo local para ocupar duas vagas destinadas ao sistema unificado. Mas foi a Ufersa quem enfrentou maiores problemas. A instituição só conseguiu matricular 43,7% das vagas, deixando de preencher 53,7%, ou seja mais da metade das vagas ofertadas pela universidade. Das 972 vagas oferecidas pela Universidade Federal Rural do Semi-Árido apenas 425 foram preenchidas com a primeira e a segunda chamadas.

Degepol/Divulgação

O que os candidatos ao governo planejam para o RN

Diretrizes de programa foram protocoladas junto ao TRE como pré-requisito para registro de candidatura

Erta Souza
ertasouza.rn@dabr.com.br

Até 2006 os candidatos ao governo do estado, quando queriam, registravam em cartório eleitoral o plano de governo que preten-

diam seguir em um eventual mandato eletivo. Este ano, a Justiça Eleitoral exigiu que cada candidato protocolasse, junto ao registro de candidatura, pelo menos as diretrizes que vão nortear um possível governo a partir de janeiro de 2011.

A ideia dos partidos é elaborar programas que atendam às reais necessidades dos potiguares de todas as regiões do estado, por isso as coligações preferiram entregar apenas as linhas gerais dos planos e continuar as discussões durante o processo

eleitoral em reuniões com a população norterriograndense.

A coligação Vitória do Povo, que tem como candidato a reeleição o governador Iberê Ferreira de Souza (PSB) só vai concluir o programa de governo no final do mês após discussões com a sociedade, embora tenha detalhado vários pontos. O PSOL, cujo candidato é Sandro Pimentel, vai aperfeiçoar o programa entregue ao TRE no próximo sábado durante seminário do partido. O PSTU que tem a enfermeira Simone Dutra como candidata entregou as di-

retrizes do programa que também será concluído durante o seminário do partido.

A coligação A Força da União que tem como candidata a senadora Rosalba Ciarlini (DEM) também entregou as linhas gerais e detalhamento das atividades propostas no plano que ainda está sendo discutido com sociedade. A coligação Coragem para Mudar, do ex-prefeito Carlos Eduardo Alves, entregou as principais diretrizes do plano que deverá ser concluído nos próximos dias.

RESUMO DOS PROGRAMAS

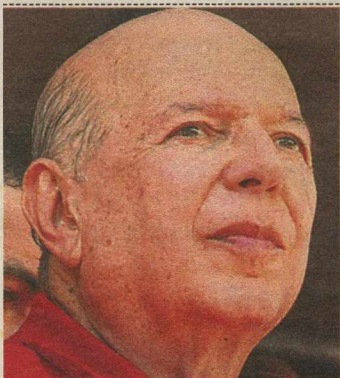

Fábio Cortez/DN/D.A. Press



Fábio Cortez/DN/D.A. Press



Ana Amaral/DN/D.A. Press



Ana Amaral/DN/D.A. Press

Desenvolvimento sustentável

O plano do governador Iberê Ferreira propõe: desenvolver as bases adequadas para a inclusão social e melhoria da qualidade de vida da população; interiorizar o desenvolvimento sustentável, a geração do conhecimento; dotar o RN de infraestrutura moderna; focar as ações no atendimento às demandas do cidadão com responsabilidade financeira e fiscal; promover a sustentabilidade da Região Metropolitana, além de projetos estratégicos para a Copa de 2014; ZPE's e Aeroporto de São Gonçalo do Amarante.

Qualidade de vida em agendas

O foco do programa de Rosalba é na melhoria da qualidade de vida do povo, com a execução de políticas públicas organizadas em agendas. Cidadania: educação, cultura, esporte, combate a pobreza e defesa social a mulheres e minorias. Desenvolvimento econômico: fomento, promoção e suporte às atividades econômicas da indústria, do turismo, do agronegócio, do comércio e serviços. Programas voltados à mobilidade urbana, a habitação e o saneamento, meio ambiente e o transporte rodoviário. É prioridade para a Copa 2014.

Redução das desigualdades regionais

O plano de Carlos Eduardo prevê: implementação de um novo modelo de desenvolvimento, com foco nos pequenos empreendedores, na geração de empregos e distribuição de renda; adoção de políticas sociais para maior igualdade no acesso aos serviços públicos e bens de uso coletivo como melhoria na educação, mercado de trabalho, saúde, habitação e saneamento básico; redução das desigualdades regionais; assegurar preservação e recuperação dos recursos ambientais, garantindo o bem-estar das futuras gerações.

Ampliar restaurantes populares

O programa de governo do PSOL destaca o desenvolvimento sustentável com qualidade de vida; combater à exploração imobiliária; ampliação de restaurantes populares; desenvolvimento tecnológico e agroecológico; educação como forma de combater o analfabetismo. O PSTU aponta para a área econômica a utilização dos recursos que hoje são usados nas privatizações; construir casas populares; defender os conselhos populares de saúde e a realização de concursos públicos para impedir as privatizações.

Estratégias de campanha em segredo

Como a propaganda política no rádio e na televisão começa somente a partir do dia 17 de agosto, os representantes das coligações dos principais postulantes ao governo do estado preferem guardar segredo quanto aos destaques da campanha e foco do marketing. Todos adiantam apenas que vão lançar mão

de todos os tipos de mídia.

De acordo com um dos coordenadores da campanha do governador Iberê, Fernando Amaral, será muito valorizado o debate democrático, onde a população terá oportunidade de ver quem está mais preparado para administrar o estado.

O marketeiro de Carlos Eduar-

do, Osair Vasconcelos, afirmou que a construção das propagandas será feita no decorrer da campanha, com prioridade a campanha na rua.

O assessor de comunicação de Rosalba, Alexandre Mulatinho, disse que a coligação está preparando a campanha com uso de mídias tradicionais e todas as

ferramentas tecnológicas que a legislação eleitoral permitir.

Representante de Simone Dutra, Dário Barbosa disse que o partido vai utilizar o espaço nas mídias, mas sem abandonar as atividades nas ruas.

Já para o PCB, a campanha é uma oportunidade para reconstrução do partido.

MACHADÃO

CMN VOTA DOAÇÃO AMANHÃ

Durou quase três horas a participação do secretário Extraordinário para Assuntos Relativos à Copa 2014, Fernando Fernandes, na sessão ordinária de ontem da Câmara de Vereadores que discutiu a concessão do terreno onde atualmente está localizado o Machadão para que o governo do estado possa viabilizar, através de uma parceria público-privada (PPP), a construção do Estádio das Dunas. A votação ficou marcada para amanhã. As divergências em torno da doação ou concessão e da preservação do patrimônio público municipal que haviam sido levantadas pelos parlamentares durante a primeira discussão do projeto na semana passada, parecem ter sido dirimidas pelas explicações convincentes do secretário.

O vereador Enildo Alves (PSB) acredita que o projeto será aprovado sem maiores polêmicas já que todos os questionamentos dos parlamentares foram respondidos pelo secretário. "As respostas do secretário foram de alto nível e muito esclarecedoras. Ele estava muito seguro em relação do projeto e passou isso para os colegas vereadores", disse. Com a possível aprovação da Câmara, os 14 hectares onde estão localizados o Machadão e Machadinho voltam a ser da prefeitura em, no máximo, 35 anos. "A proposta era de 30 anos, mas acho que haverá essa alteração. Deverão ser publicadas duas ou três emendas consensuais, especialmente relativas a preservação do patrimônio público", acredita Enildo.

Após a explanação do secretário Fernando Fernandes, a sessão foi suspensa e a votação do projeto ficou marcada para quinta-feira, a partir das 11h. Durante as explicações, o secretário falou sobre a importância da aprovação de concessão do terreno para que a PPP seja concretizada.

Após a aprovação da concessão do terreno pela Câmara, as próximas etapas são: a aprovação do fundo garantidor pela Assembleia Legislativa e a publicação do edital. "Como os deputados estão em recesso nossa intenção é que o presidente Robinson Faria convoque uma sessão extraordinária o quanto antes porque só depois da aprovação da Assembleia do fundo garantidor é que poderemos publicar o edital da PPP", explicou Fernando.



FLÁVIA URBANO
flaviaurbano.rm@dabr.com.br

Observatório DN

Correndo contra o tempo

O Tribunal Regional Eleitoral (TRE-RN) e a Procuradoria Regional Eleitoral estão correndo contra o tempo para dar conta de averiguar a autenticidade de toda a documentação entregue pelos candidatos nas eleições 2010 e instruir os processos para análise da validação ou dos pedidos de registro. Como a totalidade dos partidos deixou para protocolar os documentos no último dia e a grande maioria, nas duas últimas horas, a previsão é de que apenas amanhã seja publicada no Diário da Justiça Eletrônico a lista dos

candidatos registrados. E o sistema de registro de candidaturas do TSE deverá ser alimentado só na próxima semana.

Cada pedido deste vai originar um processo, distribuído para um membro do TRE e apreciado pelo pleno. Pelo calendário eleitoral, todos os pedidos deverão ser julgados até o dia 5 de agosto. Em seguida, abre-se o prazo para que candidatos impugnados, o Ministério Público e as coligações possam recorrer das decisões. Para se ter uma ideia do volume de trabalho, em 2006, foram requeridas 340 candidaturas.

● Passou em brancas nuvens o primeiro dia estabelecido pelo calendário eleitoral para a realização de propaganda de rua. O governador Iberê Ferreira de Souza (PSB), a senadora Rosalba Ciarlini (DEM) e o ex-prefeito de Natal Carlos Eduardo Alves (PDT) estão se programando para a dar largada na campanha no sábado. Simone Dutra (PS-TU) deve promover mobilização no calçadão da Avenida João Pessoa, amanhã.

● Enquanto os três principais candidatos ao governo do estado pretendem desembolsar cifras milionárias nas suas respectivas campanhas, o candidato do PSOL, Sandro Pimentel, informou o teto de R\$ 50 mil que pode ser aplicado no financiamento da sua campanha.

● Ontem, Iberê Ferreira foi a São Paulo para fazer a revisão do tratamento a que se submeteu contra um câncer no pulmão. De lá, o governador seguiu para Brasília, onde terá o dia dedicado a audiências em vários ministérios. Um deles é a Saúde, onde se encontrará com o ministro José Gomes Temporão.

● Momento tão esperado pelos candidatos, o guia eleitoral no rádio e na televisão começa no dia 17 de agosto. É a oportunidade de se comunicar com a grande massa. A reunião para definir o plano de mídia - divisão dos tempos de propaganda e ordem de apresentação dos candidatos - ainda não foi marcada pela Justiça Eleitoral, embora já seja possível a partir de amanhã agendar a data.

Parceiro

Indicado para companheiro de chapa do governador Iberê Ferreira, Vagner Araújo (PSB, foto) tem candidatura consolidada, a despeito de alguns boatos que ainda circulam dando conta de uma possível substituição dele. E Vagner tem mostrado o papel que exercerá na campanha, ao coordenar reuniões políticas, sobretudo no Médio Oeste e Oeste, além da bagagem administrativa tendo coordenado programas de governo e orçamentos dos últimos sete anos.

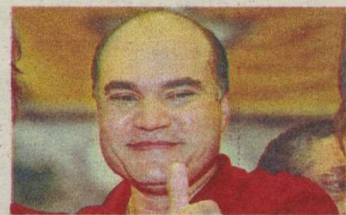

Joana Lima/Esp. DN/D.A Press

Pessoal

Carlos Eduardo foi denunciado pelo Ministério Público Eleitoral junto ao TRE-RN por propaganda eleitoral antecipada. Segundo representação assinada pelo procurador eleitoral auxiliar Rodrigo Telles de Souza, o ex-prefeito utilizou o tempo

de propaganda partidária para veicular, na televisão, inserções que configuram típicas peças publicitárias de natureza político-eleitoral e "em vez disso, realizam verdadeira promoção pessoal de Carlos Eduardo Alves". Se condenado, a multa é de até R\$ 25 mil.

Extra

Com o início da campanha, o Tribunal Regional Eleitoral definiu um calendário de sessões extraordinárias para este mês, quando serão realizados julgamentos referentes a pedidos de registro de candidaturas. Em

virtude do volume de processos e representações decorrentes das eleições 2010, além das sessões regimentais, às terças e quintas-feiras, os juizes passarão a se reunir às segundas e quartas, a partir das 14h, e às sextas, às 10h.

Mais um processo contra Lauro Maia

Candidato a deputado estadual é réu em ação que tramita na Justiça Estadual por desvio de R\$ 7 milhões

Jussara Correia
jussaracorreia.rm@dabr.com.br

O advogado Lauro Maia, filho da ex-governadora Wilma de Faria (PSB), é réu em um novo processo, agora, no Tribunal de Justiça do Rio Grande do Norte. Desta vez, a ação civil pública, proposta pelo Ministério Público estadual, é por improbidade administrativa e tem ligação com o processo que investiga fraudes em licitação, realizada pela Secretaria Estadual de Saúde (Sesap) na gestão de Wilma, para a contratação de serviços de limpeza e higienização hospitalar, que ficou conhecida como "Operação Hígia".

O processo atual tramita na 2ª Vara da Fazenda Pública e o advogado, que é também candidato a deputado estadual, é acusado de comandar esquema que

teria desviado R\$ 7 milhões de recursos estaduais. Caso haja condenação, a pena é o ressarcimento do dano ao erário, com juros e correção monetária.

Além de Lauro Maia, mais 12 pessoas são acusadas de participar do suposto esquema de corrupção. São eles a procuradora estadual Rosa Maria de Apresentação Figueiredo Caldas Câmara; a ex-diretora financeira da Secretaria de Saúde

Ação civil por improbidade administrativa

e esposa do ex-secretário de Segurança Pública do estado, Carlos Castim; Maria Eleonora Lopes de Albuquerque Castim; o ex-secretário adjunto de esportes do estado, João Henrique Alves Lins Bahia; a ex-candidata à vereadora em Natal, Jane Alves de Oliveira; o empresário Mauro Bezerra; o funcionário da empresa de Mauro Bezerra, Lucia-

no de Souza; o servidor da Procuradoria Geral do estado, Francenildo Rodrigues Castro; os empresários Herbert Florentino Gabriel e Anderson Miguel da Silva, além de Marco Antônio França; Francisco Alves de Souza e Ulisses Fernandes de Barros.

De acordo com a última certidão expedida pelo TJRN, o juiz em substituição legal na 2ª Vara da Fazenda Pública, Virgílio Fernandes de Macedo Júnior havia determinado, no dia 22 de fevereiro deste ano, que o governo do estado se manifestasse com relação ao processo, tendo em vista que os recursos desviados pertencem ao estado. O juiz também determinou que os acusados também apresentassem manifestação por escrito. No dia 19 de março, governo apresentou o documento, manifestando interesse em figurar no pólo ativo da ação civil pública, ou seja, em atuar como autor da denúncia. A certidão também informa que a Sesap enviou notificações aos acusados, mas até o dia 1º de julho, data em que a certidão foi expedida, os autos se estavam na Secretaria aguardando a devolução de Mandados

Ana Amaral/DN/D.A Press O



Segundo denúncia do MP, fraude ocorreu na Secretaria de Saúde, na gestão Wilma

de Notificação ainda não cumpridos pela Central de Cumprimento de Mandados.

A reportagem do Diário de Natal procurou o advogado de Lauro Maia, Ademar Rigueira Neto, no intuito de obter informações sobre o andamento do novo processo, que tramita no TJRN. No entanto, ele alegou que só atua no processo criminal, que está na Justiça Federal do Rio Grande do Norte.

OPERAÇÃO COMPLETA DOIS ANOS

A Operação Hígia foi o nome da operação da Polícia Federal deflagrada no dia 13 de junho de 2008, em Natal e, em menor escala, em João Pessoa. A operação cumpriu mais de 40 mandados de busca e apreensão e 13 mandados de prisão. O escândalo teve repercussão nacional. A Operação Hígia é resultado de uma ramificação de outra investigação. Foi descoberto um esquema de facilitação em licitações, onde umas poucas empresas sempre saíam vencedoras e assinavam contratos superfaturados, com participação de funcionários públicos do próprio governo do estado. Segundo cálculos da Polícia Federal, os desvios de dinheiro público chegaram a R\$ 36 milhões. Cerca de 190 policiais federais participam da operação. Os presos são acusados de falsidade ideológica, peculato, corrupção, prevaricação, tráfico de influência, fraude à licitação, dispensa indevida de licitação, patrocínio de interesse privado e prorrogação contratual indevida. O nome de Hígia, a deusa da limpeza na Mitologia Grega, está relacionado ao fato de as empresas serem principalmente da área que presta serviços de limpeza ao governo do estado.



DENISE ROTHENBURG
deniserothenburg.df@dabr.com.br

Nas entrelinhas

De fidelidades e sonhos

Lula quer repetir Itamar Franco, o presidente popular que fez o sucessor no embalo do Real. Serra quer repetir Lula, que começou a passar mais confiança ao editar a carta aos brasileiros

Reza a lenda política de Brasília que presidente em fim de mandato nem o pessoal da copa palaciana leva a sério. O café é servido frio, a visita - quando aparece uma! - fica esperando horas por um copo d'água. É aquela tristeza. Parece incrível, mas todos os indicadores disponíveis sobre o presidente Lula demonstram que o café servido em seu gabinete continua quente. E a temperatura do cafezinho não está medida apenas nas pesquisas de opinião que trazem a popularidade presidencial nas alturas. Ela foi testada nesse último mês de junho na Câmara, onde estão aqueles que mais têm faro de poder.

O levantamento mensal que a consultoria Arko Advice repassa a seus clientes indica que, em junho, a média de apoio do governo

na Câmara foi de 44,34% nas votações abertas. Ficou acima do resultado de maio, quando a fidelidade dos parlamentares ao Planalto foi de 36,15%, o percentual mais baixo registrado pelo governo Lula. Quando analisados apenas os partidos aliados ao governo, o índice de fidelidade também subiu, de 45,51% em maio para 56,22% em junho.

O partido mais fiel em termos percentuais foi o PCdoB (75%), seguido pelo PT, com 67,72%. O PV de Marina Silva também não faltou ao presidente. Foram 64,28% fiéis. O PDT vem logo atrás, com 63,04% da bancada dizendo sim aos interesses do Planalto. O PMDB, que tem a vice na chapa presidencial petista, é um dos menos fiéis, com 48,88%. Se a média de apoio da base (56,22%) fosse parâmetro para alguma coisa dentro do governo ou mesmo para a composição eleitoral, o PMDB estaria reprovado ou, no mínimo, ia passar as férias de julho em recuperação.

Mas em política as coisas não

funcionam assim. Ainda mais em se tratando de um mês atípico, por conta da Copa de Mundo, das festas juninas e das convenções partidárias. As excelências passaram mais tempo envolvidas com essas coisas do que pelo dia a dia do Congresso, que teve poucas votações. O levantamento da Arko não deixa de ter valor por mostrar, como dito no início, que o café de Lula continua quente.

Os políticos, em especial os deputados, são os primeiros a pular do barco quando um presidente vai mal ou não exala o perfume do poder. E este ano, embora seja o último do presidente petista, não estão pulando da canoa de Lula.

Os motivos para isso são muitos. Primeiro, ele ainda detém a caneta das liberações de recursos. Na semana passada, por exemplo, na sexta-feira, quando o país curti a ressaca da derrota para a Holanda, o caixa do governo liberou R\$ 1,57 bilhão para investimentos. Na quinta-feira, conforme registrou uma

reportagem de Lúcio Vaz, no Correio, o governo tinha soltado R\$ 1,29 bilhão. Em dois dias foram quase R\$ 3 bilhões, enquanto nos últimos 356 foram R\$ 6,7 bilhões. Esses valores englobam todos os investimentos, desde o PAC até as emendas das excelências ao Orçamento.

Além dos recursos, os parlamentares ainda veem no atual presidente a perspectiva de conquistar um cargo aqui ou ali, ou, pelo menos, manter os que dominam hoje. E com o conforto de que a maioria das contratações estão suspensas por conta da lei eleitoral, que proíbe nomeações no período da campanha.

Por último, vem o que mais interessa aos integrantes da base aliada no momento: o apoio de Lula nas eleições. Muitos já procuraram o presidente interessados em gravar uma palhinha para o horário eleitoral gratuito e se apresentar ao eleitor embalados na popularidade presidencial. Ele ainda não decidiu para quem gravará.

Por falar em popularidade...

Um dos segredos do sucesso de Lula é o fato de que ele fala diretamente à população, com simplicidade. E tem ainda o Bolsa Família, que os tucanos estão roucos de dizer que fizeram e Lula apenas deu uma incrementada. Não é à toa que o candidato do PSDB, José Serra, apresentará uma carta com os compromissos na área social. Em 2002, foi Lula quem precisou editar uma carta para dizer aos brasileiros que não faria malabarismos na economia, alicerçada pelos tucanos. Afinal, o que deu a vitória a Fernando Henrique Cardoso em 1994 foi o Plano Real editado no governo de Itamar Franco - o presidente popular que à época fez o sucessor. Lula quer repetir Itamar e fazer de Dilma a sucessora. E Serra quer repetir Lula, que passou a ganhar a confiança do eleitorado depois da carta aos brasileiros. E você, eleitor, será a fada madrinha, capaz de realizar o sonho de um ou de outro ou de nenhum dos dois. Portanto, olho vivo.

Serra e Dilma trocam farpas

No primeiro dia de campanha, principais concorrentes à Presidência da República se alfinetam

No primeiro dia oficial de campanha, os candidatos à Presidência da República pela coligação O Brasil Pode Mais, formada pelo PSDB, DEM, PPS, PTB e PT do B, José Serra, e da aliança PT, PMDB e PSB, Dilma Rousseff, expuseram suas divergências. A petista disse que Serra quer transformar projetos da área social em "artefato eleitoral". O tucano respondeu que Dilma foge dos debates políticos.

"Tem que haver debate. Em momento algum houve debate. Parece que a Dilma não sabe por que quer ser presidente", afirmou Serra, durante visita a Curitiba. Na manhã de ontem, em Porto Alegre, Dilma também alfinetou o tucano. "Vou reiterar o compromi-

so com a questão social, que foi o que sempre nos distinguiu e me distingue do meu adversário. Está no cerne da nossa estratégia de governo a questão social. Não é apenas um apêndice, um artefato eleitoral".

Para as grávidas, Serra propõe o projeto Mãe Brasileira, baseado em um programa semelhante já em funcionamento em Curitiba. O objetivo é garantir às gestantes condições para que façam, pelo menos, seis exames médicos antes e depois do parto. Além disso estão previstos mutirões de atendimento médico para evitar filas de espera por exames e consultas.

Aliados políticos de Serra afirmam que a escolha da capital paranaense para lançamento da proposta tem vários significados. Um deles é tentar reduzir o mal-estar criado pela rejeição do Democratas ao nome do senador Álvaro Dias (PSDB-PR) como eventual vice de Serra.

A agenda de Serra em Curitiba incluiu uma caminhada na região

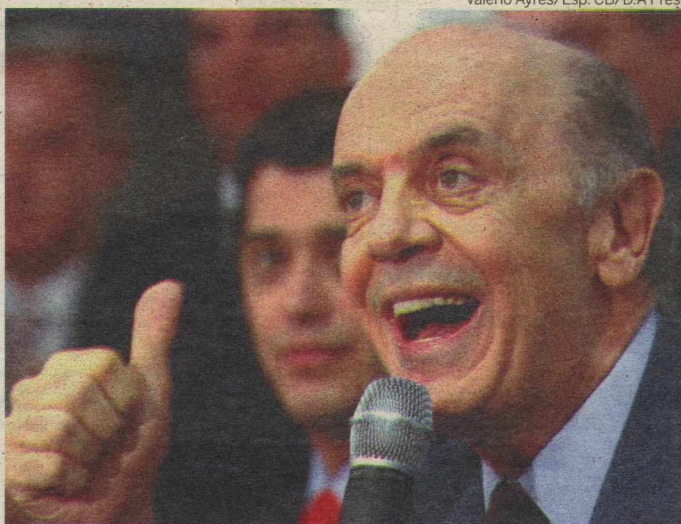

Serra afirmou que a petista foge do debate e não sabe por que é candidata

da Boca Maldita - área tradicionalmente destinada a manifestações -, na Rua XV, com direito a uma passagem por uma loja de calçados. Também está prevista a ida à sede da Pastoral da Criança - obra de ajuda humanitária idealizada por Zilda Arns, morta no terremoto ocorrido no Haiti, em janeiro deste ano.

Na Assembleia Legislativa de Porto Alegre, Dilma recebeu a Medalha do Mérito Farroupilha e lembrou o tempo de militância política na cidade. Depois, participou de um ato público no centro da cidade. Serra lançou, em Curitiba uma carta de compromissos para a área de saúde. A ideia central do pro-

grama é dar uma assistência especial às gestantes e acabar com as longas filas para marcação de consultas e exames médicos.

Ela disse que a questão social não pode ser tratada de forma eleitoral. Reafirmou que o tema será o ponto central de seu programa de governo e prometeu ampliar e consolidar projetos sociais do governo Lula. Dilma afirmou que o compromisso com a redução da desigualdade social não pode ser abandonado na "primeira dificuldade". Ela lembrou que o presidente Lula começou o Bolsa Família ao mesmo tempo em que enfrentava dificuldades macroeconômicas no início do governo.

POUCO TEMPO

MARINA APOSTA NA INTERNET

Brasília - Os organizadores da campanha da candidata do PV à Presidência da República, Marina Silva, apostam no uso de ferramentas da internet, como páginas de relacionamentos e o próprio site oficial lançado ontem para compensar a pouca exposição da candidata nos programas eleitorais na mídia eletrônica. Marina contará com pouco mais de um minuto de programa eleitoral no rádio e na TV. O coordenador da campanha, João Paulo Capobianco, explicou que a ideia é aprofundar as teses defendidas por Marina e tornar esses conteúdos mais visíveis, compreensíveis e concretos. O principal desafio da candidata é vencer o desconhecimento. Outra aposta dos coordenadores reside nos debates. O coordenador acredita que a capacidade de argumentação de Marina pode "abrir espaço de voto de opinião". O pouco espaço no horário eleitoral será usado para fazer com que os eleitores busquem as páginas de relacionamento da candidata. Na TV, a direção dos programas será do cineasta Fernando Meirelles.

DÓLAR	EURO	BOLSAS	AÇÕES	POUPANÇA	CDB	OURO	INFLAÇÃO	
1,7820 (▲ 0,28%)	últimas cotações (em R\$) 5 / julho 1,7770 2 / julho 1,7760 1° / julho 1,7950	Turismo, venda (em R\$) 2,2470 (▲ 0,85%)	Bovespa +1,97 Dow Jones +4,59 ontem (em %)	que mais caiu Vivo -2,82 que mais subiu	Taxa (%) 0,5691	Profizado, 30 dias (em % ao ano) 10,46	Na BM&F, o grama (em R\$) 72,000 (▲ 0,70%)	IPCA do IBGE (em %) janeiro / 2010 +0,75 fevereiro / 2010 +0,78 março / 2010 -0,78 abril / 2010 +0,57

IPC-C1

DEFLAÇÃO DE 0,38% PARA BAIXA RENDA

O Índice de Preços ao Consumidor - Classe 1 (IPC-C1) da Fundação Getúlio Vargas, que reflete os gastos das famílias com renda até 2,5 salários mínimos, teve deflação de 0,38% em junho. Foi a menor taxa desde setembro de 2008 (-0,57). Apesar da deflação de junho, o IPC-C1 registra alta de 4,78% no ano e de 5,49% nos últimos 12 meses terminados em junho. Entre as sete classes de despesa analisadas, cinco apresentaram deflação. As despesas com alimentação foram o destaque, desacelerando de -0,2% (maio) para -1,31% (junho).

BRASILEIRO

SEM MEDO DE PERDER O EMPREGO

O Índice de Medo do Desemprego (IMD) atingiu 82,3 pontos no mês de junho, de acordo com pesquisa encomendada pela Confederação Nacional da Indústria (CNI) ao Ibope. A pesquisa tem como base uma escala fixa de 100 pontos. Quanto mais alta a pontuação, maior a confiança do trabalhador na manutenção do emprego ou no acesso a outra ocupação. A pesquisa trimestral mostra evolução de 0,3 ponto percentual sobre março.

ENERGIA

CRÍTICAS AO PLANO DE METAS

O Brasil pode crescer 7% por anos nos próximos 12 anos, mas precisará dobrar o consumo de energia per capita para atingir esse patamar. As metas estão no Plano Brasil 2022, que a Secretaria de Assuntos Estratégicos (SAE) está submetendo a consulta pública. Para a ONG Greenpeace, o plano peca por não estabelecer metas de aumento da eficiência dos sistemas de geração, transmissão, distribuição e no consumo de energia elétrica.

Walmart abrirá nova loja em Parnamirim

Com seis unidades no RN, rede de supermercados investe em plano de interiorização

Renato Lisboa
renatolisboa.rn@dabr.com.br

A rede de supermercados Walmart Brasil irá expandir suas atividades no Rio Grande do Norte, abrindo uma loja em Parnamirim, de acordo com uma fonte extra-oficial. A empresa está presente no estado com seis unidades, sendo uma delas em Mossoró e a loja de Parnamirim faz parte de um plano maior de interiorização, conforme o apurado pelo **Diário de Natal**. Ainda não foi divulgado o valor total dos investimentos, o montante de empregos ge-

rados, nem o tamanho da loja.

Os diretores da rede anunciam oficialmente o investimento em uma reunião amanhã, às 10h, com o secretário-chefe do Gabinete Civil, Leopoldo Rosado, e com o secretário estadual de Desenvolvimento Econômico, Segundo de Paula. Do Walmart, virão a gerente de relações institucionais - Nordeste, Patrícia Xavier, e o vice-presidente do formato atacado, José Roberto Dalphorno.

O Walmart - que conta com vários formatos de lojas, como hipermercados, supermercados, clubes de compra, lojas de atacado e de vizinhança - chegou ao Brasil em 1995 e está presente em 18 estados das regiões Nordeste, Centro-Oeste, Sudeste e Sul, além do Distrito Federal.

No Rio Grande do Norte, está presente com o Hiper Natal, em Lagoa Nova, o Hiper Ponta Negra

Empresa gera 1,5 mil empregos no estado



Rafael Ohana/CB/D.A Press

Investimento e postos de trabalho gerados serão divulgados amanhã

e Hiper Mossoró, além do Bompreço Barro Vermelho, Bombreço Ponta Negra e o Sam's Club. Ao todo, a companhia gera 1,5 mil empregos no RN.

Com faturamento de R\$ 17 bilhões, em 2008, o Walmart emprega cerca de 80 mil pessoas no Brasil e ocupa a terceira posição

no ranking da Associação Brasileira de Supermercados (Abrás). Em 2010, cerca de 100 novas lojas serão abertas e 10 mil postos de trabalho deverão ser criados. Os escritórios da rede localizam-se em Barueri (sede), na Grande São Paulo, em Porto Alegre, Curitiba, Salvador e Recife.

INDÚSTRIA

Produção cresce 1,6% no Nordeste

Renato Lisboa
renatolisboa.rn@dabr.com.br

O crescimento na produção industrial em maio foi de 1,6% na região Nordeste, quando comparado a abril, de acordo com pesquisa divulgada ontem pelo Instituto Brasileiro de Geografia e Estatística (IBGE). Dos 14 locais pesquisados em todo o país, houve crescimento em seis regiões, sendo o maior deles no Paraná, com um incremento de 17,7%, eliminando uma queda de 15% em abril.

O Nordeste (na pesquisa, Ceará, Pernambuco e Bahia são analisados isoladamente. Os demais estados são agrupados devido ao baixo valor relativo de sua produção) apresenta a décima taxa positiva consecutiva, acumulando nesse período expansão de

16,8%, em uma trajetória ascendente iniciada em maio de 2009.

A produção industrial nordestina avançou 19,9% em relação a maio de 2009 e 14,9% no acumulado no ano. A taxa anualizada, indicador acumulado nos últimos doze meses, cresceu 5,5%, após registrar acréscimo de 3% em abril, e prosseguiu com a trajetória ascendente iniciada em setembro de 2009 (-7,3%).

A maior influência para a formação da taxa de 19,9% veio de refino de petróleo e produção de álcool (106,6%), devido principalmente ao avanço na produção dos itens óleo diesel e nafta para petroquímica, ambos influenciados por uma baixa base de comparação, por conta de paralisação parcial em importante refinaria em maio de 2009.

Em seguida, vale mencionar também os avanços registrados por alimentos e bebidas (21,3%), em função da maior fabricação de refrigerantes, cervejas e chope, e castanha de caju torrada; minerais não metálicos (27,1%), em razão do aumento na produção de cimento e de ladrilho e placas de cerâmica para pavimentação; e têxtil (12,8%), decorrente do acréscimo na fabricação dos itens tecidos de algodão e de malha de fibras sintéticas.

As demais taxas positivas foram assinaladas na Bahia (4%), no Rio de Janeiro (2,8%), em Pernambuco (1,5%) e em Minas Gerais (1,1%). Santa Catarina (0%) repetiu o patamar do mês anterior. As regiões com recuo na produção foram São Paulo e Ceará (ambos com -0,9%), Rio

Grande do Sul (-2%), Amazonas (-2,2%), Goiás (-2,4%), Espírito Santo (-2,8%) e Pará (-2,9%).

Na comparação com maio de 2009, a atividade industrial cresceu em todas as áreas pesquisadas. Além da baixa base de comparação, decorrente dos efeitos da crise econômica internacional iniciada no final de 2008, maio de 2010 teve um dia útil a mais que em 2009. Com avanço acima da média nacional (14,8%), destacaram-se: Paraná (31,3%), Espírito Santo (26,5%), Goiás (22,5%), Minas Gerais (22,4%), Pernambuco (22%), Ceará (20,2%), região Nordeste (19,9%), Bahia (17,9%), Amazonas (17,6%) e Pará (14,2%). As demais taxas positivas variaram entre os 13,3% de Santa Catarina e os 6,5% do Rio Grande do Sul.

Rede de semáforos **será modernizada**

Semob vai instalar 200 equipamentos com sistema de monitoramento eletrônico para agilizar manutenção

Luan Xavier

Especial para o Diário de Natal
luanxavier.rn@dabr.com.br

Não raramente os semáforos da capital potiguar apresentam problemas, principalmente em época de chuvas, provocando transtornos para os motoristas que trafegam pelas principais vias da cidade. Pensando em resolver a questão, a Secretaria de Mobilidade Urbana (Semob) irá implantar um projeto de modernização da rede semafórica de Natal, contando com a aquisição de 200 novos equipamentos. Já foi garantido R\$ 1,2 milhão pelo Ministério das Cidades e a previsão da secretaria é que em dezembro já seja iniciada a troca dos equipamentos.

A expectativa de Haroldo Maia, secretário adjunto da Semob, é que até dezembro seja concluída a licitação

e a implantação dos novos equipamentos. O projeto está em fase de formatação e já recebeu o aval do Ministério das Cidades. Também estão previstos, em ações paralelas, um projeto de acessibilidade nas calçadas da Avenida Bernardo Vieira e realização de campanhas educacionais de trânsito. O secretário titular Renato Fernandes está hoje em Brasília para se reunir com o Ministério das Cidades para garantir apoio e pedir novos recursos para os projetos.

Segundo Haroldo Maia, existem em Natal 196 semáforos hoje e eles estão sujeitos a apresentar problemas em seus componentes eletrônicos devido principalmente ao longo tempo de uso dos equipamentos. Haroldo explica que nas épocas de

Defeitos têm irritado condutores

chuva ficam mais visíveis as fragilidades dos semáforos, como em maio passando, onde 42 equipamentos apresentaram problemas no período de chuvas. O secretário atribuiu o episódio às constantes quedas de raios a causa das panes. "Caiu um raio na rede elétrica e danificou vários equipamentos", explica. Ele afirma também que variações na tensão da



Diante do sinal quebrado, guarda tenta ordenar trânsito no cruzamento da Alexandrino Alencar com a Romualdo Galvão

rede elétrica podem danificar os semáforos; o que segundo ele é muito comum na cidade.

Reparos

Também está previsto um sistema de monitoramento eletrônico para toda a rede semafórica. "Quanto tiver o monitoramento, irá agilizar nossa manutenção", explica Haroldo. Ele esclarece que,

quando há defeito na rede, as equipes da secretaria ou os usuários que ligam para reclamar é que constatarem primeiro o problema, o que acaba gerando aborrecimentos e transtorno aos motoristas. Com o monitoramento, os técnicos poderão se antecipar e fazer os reparos antes mesmo que o equipamento deixe de funcionar.

O secretário explica que os se-

máforos têm um equipamento que detecta falhas nos componentes eletrônicos, acionando um alerta, que é quando a lanterna amarela fica piscando indicando que o equipamento está com defeito. Com o acompanhamento do funcionamento dos semáforos, as falhas de funcionamento poderão ser constatadas antes que o trânsito tenha que ser interrompido ou atrapalhado.

NOVA PARNAMIRIM

Obras da BR devem sair até o fim do ano, diz Dnit

Os congestionamentos nos retornos de acesso às avenidas Maria Lacerda e Abel Cabral, na BR-101, altura do bairro de Nova Parnamirim, já têm data para acabar. Após o mês de dezembro, o acesso às avenidas se dará pelas marginais, dando maior fluidez à rodovia e acabando as filas de automóveis que se formam em horários de pico no local. Segundo o Departamento Nacional de Infraestrutura Terrestre (Dnit), até o final do ano as obras de duplicação e prolongamento das marginais da rodovia federal, o que inclui a retirada dos retornos, serão entregues. Mais de 70% das obras já foram concluídas e os repasses estão dentro do orçamento inicial.

O serviço completo da BR no RN, prolongamento das marginais, construção de viadutos e passarelas, além do remanejamento e otimização dos retornos, é dividido em dois lotes. O primeiro com-

preende o trecho que percorre de Natal até o município de São José de Mipibu e está previsto para ser entregue até o mês de dezembro, já o segundo vai do município supracitado até a divisa com o estado da Paraíba, com previsão de entrega para o mês de setembro. Já foram concluídos 70,3% do primeiro lote, faltando apenas duplicar o trecho que mede a distância de travessia de São José. Entre as chamadas obras de arte especiais, que compreendem construções para dar maior fluidez ao trânsito e mobilidade aos pedestres, já foram concluídas a duplicação do viaduto de Ponta Negra e as passarelas metálicas de Potilândia e Mirassol, na altura da Avenida da Integração. Até o final do ano serão implantadas novas travessias metálicas para pedestres em Parnamirim, Goianinha e São José de Mipibú.

As constantes queixas dos mo-

toristas que usam os retornos que dão acesso às avenidas Abel Cabral e Maria Lacerda, em Nova Parnamirim, também são preocupações do superintendente. O projeto prevê para o local uma mudança nos acessos, que deverão ser feitos pela marginal. Ainda sem capeamento asfáltico, as marginais da rodovia irão receber maior fluxo de veículos após as mudanças nos acessos, fato que preocupa moradores e comerciantes da área. "Os carros já passam por aqui correndo, com essa mudança deve piorar ainda mais", opina o estudante Victor Monteiro, 16. Victor é filho de um proprietário de uma padaria localizada próximo à passarela de Neópolis e conta que quando iniciarem as obras, o comércio onde trabalha pode ser prejudicado. "Vai ter muito barulho e poeira e, como aqui é uma padaria e trabalhamos com alimentos, pode atrapalhar", explica. O estudante teme que, com a



Junção entre rodovia e Avenida Maria Lacerda têm sido foco de engarrafamentos

falta de locais para estacionar, os clientes sejam obrigados a parar longe do estabelecimento e isso acabe prejudicando as vendas.

Orçamento

Segundo Fernando Rocha já foram gastos cerca de R\$ 242 mil nas

obras, o que representa aproximadamente 65% do total esperado para os repasses. "Ainda temos R\$ 138 mil a serem gastos até o final do ano", disse. Apenas 2,8 km no município de Goianinha e 2,3 km em São José de Mipibú faltam ser duplicados na BR 101. (LX)

PÓS-GRADUAÇÃO INSCRIÇÕES ABERTAS EM FISIOTERAPIA

O Departamento de Fisioterapia da Universidade Federal do Rio Grande do Norte abre inscrições, até o dia 16 de julho, para o Curso de Especialização em Fisioterapia Cardiorrespiratória. O processo seletivo vai constar de uma prova de conhecimentos específicos realizada no dia 20 de julho, às 8h, e de análise curricular. Os candidatos devem entregar o formulário preenchido junto com os documentos solicitados no horário das 14h às 17h, na Coordenação da Pós-graduação em Fisioterapia, 2º andar, Campus Universitário. O investimento custa R\$50 e deve ser depositado por meio do guia de recolhimento da União (GRU), obtido na secretaria do curso. O formulário pode ser obtido acessando o sítio www.sigaa.ufrn.br.

PRODUÇÃO MESTRADO PARA ENGENHEIROS

O Programa de Pós-graduação em Engenharia de Produção (PEP) da Universidade Federal do Rio Grande do Norte abriu inscrições, até o dia 29 deste mês, para o curso de mestrado em Engenharia de Produção. São oferecidas 16 vagas para diversas linhas de pesquisas, em áreas como Ergonomia, Engenharia do Produto e Engenharia da Sustentabilidade, Pesquisa Operacional e Logística, Estratégia e Qualidade. Mais informações no site www.posgraduacao.ufrn.br/pep ou pelo telefone 3342-2403.

OPORTUNIDADE CURSO DE GASTRONOMIA REGIONAL

O curso de Pós-graduação em Gastronomia Regional Brasileira oferecido pela UnP visa qualificar profissionais para que estejam sintonizados com as necessidades do mercado de trabalho, oferecendo ao aluno a possibilidade de aprimorar sua atuação nas diversas áreas da gastronomia e difundindo a cultura da alimentação brasileira. O programa de conteúdo oferece desde estudos antropológicos do Brasil a bebidas brasileiras. Mais informações no site www.unp.br, nos telefones 3216-8642 e 3216-8523 ou no e-mail gastronomiabrasileira@unp.br.

Duas faces da educação

Conheça as realidades da melhor e da pior escola do RN, na avaliação do Ideb

Andrielle Mendes
Especial para o Diário de Natal
andrilmendes.rn@dabr.com.br

O Rio Grande do Norte pode ser considerado o estado da contradição. Pelo menos, no que diz respeito ao desempenho obtido pelas escolas públicas no Índice de Desenvolvimento da Educação Básica (Ideb). O que mais chama a atenção é a disparidade entre os resultados obtidos pelas escolas potiguaras na avaliação das séries iniciais. A média no RN ficou em torno 3,9 nas séries iniciais, bem abaixo da média nacional para o mesmo período escolar, que é 4,2. Enquanto algumas escolas não alcançaram a média nacional na avaliação das séries iniciais, outras superaram em muito o índice, como a Escola Municipal Nossa Senhora da Guia, em Emaús, Parnamirim, que atingiu média 6,4. Segundo a diretora, irmã Maria Salomé de Oliveira, da Congregação Filhas do Amor Divino, não há fórmula para alcançar um resultado tão expressivo no estado classificado como quarto pior na avaliação das séries iniciais.



Escola Nossa Senhora da Guia, em Parnamirim, foi a unidade potiguar que obteve a nota mais alta no levantamento

Apesar disso, ela ressalta a integração da equipe, o comprometimento dos educadores e o investimento em formação continuada como diferencial da escola. Segundo a diretora, todas as professoras são formadas em pedagogia. Também não há rotatividade de professores na escola. Geralmente, quem entra, fica. Na Nossa Senhora da Guia, cada professora fica responsável por uma única turma, e por isso, conhece bem os alunos e identifica com facilidade os quem tem alguma dificuldade de aprendizagem. Uma vez por semana, os alunos que não assimilaram determinado

conteúdo têm aulas de reforço ministradas pelas próprias professoras no horário escolar. A escola também incentiva o hábito da leitura e a prática de jogos educativos. Os pais acompanham os filhos, comparecem a todas as reuniões e as professoras não costumam faltar.

Desde de 1999, a escola não registra evasão escolar. José Eduardo Pereira da Silva, 36, estudou na escola Nossa Senhora da Guia na 3ª e 4ª série. Hoje, trabalha como assistente de serviços gerais da escola e acompanha o desempenho dos dois filhos de 10 e 6 anos que estudam

na escola. "Fico feliz, orgulhoso e preocupado, porque este é o último ano que meu filho estuda nesta escola", afirma.

Capacitação

Raimunda Basílio é secretária de Educação de Parnamirim, um dos municípios potiguares cuja média no Ideb ultrapassou a estadual, e explica que o diferencial do município é a valorização do profissional e o investimento em capacitação continuada. "Nosso propósito é melhorar o nível de educação das crianças a partir dos nossos profissionais", explica.

Uma "ilha" em meio a problema sociais

A escola pública com pior índice no Ideb obteve média 0,5 e fica em Guarapes, Zona Oeste de Natal. A Escola Municipal Francisco Assis Varela Cavalcanti é como uma ilha num oceano de vulnerabilidade social. O bairro é marcado por prostituição, marginalidade e consumo de drogas. Para evitar que os alunos sejam aliciados, a direção prefere que eles fiquem na escola, mesmo que seja só para fazer as refeições. O diretor Genival Batista de Lima revela que estudantes de 12, 11 anos já engravidaram e alunos com menos de 18 anos já foram retirados da escola pela polícia. Para ele, o resultado na avaliação do Ministério da Educação foi injusto. Em 2008, a escola que atendia apenas alunos do 6º ao 9º ano foi obrigada a receber 57 alunos do 5º ano da Escola Municipal Almerinda Bezerra Furtado, também nos Guarapes.

Segundo ele, os alunos transferidos estavam fora da faixa etária - alguns com 18 anos - e cerca de 90% não sabia ler. Eles também não frequentavam todas as aulas e alguns chegavam a faltar por até 20 dias. As turmas criadas com

os alunos provenientes da escola Almerinda também eram marcadas pela evasão e abandono. Começaram com 57 alunos e encerraram com 10. Para Genival, foi a inclusão destas turmas que puxou o índice para baixo. Apesar de ficar na última colocação, a escola Francisco Assis Varela Cavalcanti conta com o quadro completo de professores, estrutura razoável e programas mantidos pelo governo federal, como o Escola Aberta e o Mais Educação. "A escola não estava preparada para receber estes alunos e a secretaria não acompanhou este processo de transferência. A gente não merecia ser taxado como o pior do estado. Isto é denegrir a imagem da escola", desabafou o diretor Genival.

Reunião

O secretário de Educação de Natal, Edivan Martins, informou que a secretaria vai reunir as escolas

com índices melhores para ver o que está dando certo e as que obtiveram resultados baixos para ver o que precisa melhorar. Segundo Edivan, a situação da Francisco Assis chamou atenção porque "todas as escolas ao redor tiveram índices maiores que o dela".

Políticas

A educadora Cláudia Santa Rosa, coordena o programa Escola do Leitores do Instituto de Desenvolvimento Educativo (Ide) e explica que houve ligeira mudança para mais no índice do estado. "No entanto, o RN possui o quarto

pior índice do Brasil no que diz respeito às séries iniciais e finais. Quando o assunto é ensino fundamental, a situação é ainda pior. O estado possui o segundo pior índice do país. O que acontece é que cada um faz a avaliação que lhe é conveniente. A gente (do Instituto de Desenvolvimento Educativo) prefere analisar os nú-

meros com o pé na realidade. Não adianta pensar diferente do que está sendo mostrado".

Para Cláudia, os resultados obtidos na avaliação do Ministério Público devem ser empregados no melhor direcionamento das políticas públicas no estado. "Gostaria que todas as escolas empatassem no primeiro lugar. Os rankings, na verdade, quem acaba fazendo somos nós para comparar o desempenho dos municípios e estados. O Ministério da Educação não faz ranking. Não acrescenta em nada dizer quem está na frente e quem está atrás. O mais interessante do Ideb é se pensar em políticas públicas para reverter o quadro que não é satisfatório. O índice só tem sentido se os gestores sentarem e discutirem estratégias para mudar o resultado lá na frente. O problema é que o gestor que não tem essa visão, continua com as mesmas políticas e não realiza as mudanças capazes de produzir impacto. As escolas, municípios e estados que estão sabendo aplicar estas estratégias, estão colhendo resultados. Os números falam por si".

Diretor atribui índice a inclusão de turma externa

Padronização das feiras livres não tem data para sair

Semsur descarta prazo para implementar melhorias previstas para os 22 pólos do comércio de rua na capital

Luan Xavier
Especial para o Diário de Natal
luanxavier.rm@dabr.com.br

Prometida desde a gestão municipal anterior, a padronização das feiras livres de Natal está longe de acontecer. A Secretaria Municipal de Serviços Urbanos (Semsur) informou que as mudanças, que deveriam ser implantadas no começo do segundo semestre desse ano, não terão prazo para serem efetuadas, dada a complexidade do projeto. A meta da secretaria e da cooperativa dos feirantes é padronizar uma a uma as 22 feiras da capital.

O feirante Luiz Batista, 42, teme que as mudanças possam atrapalhar sua atividade, mas afirma que se elas acontecessem também poderiam trazer algum benefício aos comerciantes. "Essas mudanças prejudicam muito. Eles querem tirar as bancas dos locais tradicionais e nós acabamos perdendo clientes", reclama. Luiz vende redes na feira do bairro do Igapó, Zona Norte de Natal e acredita que a promessa da padronização já virou lenda. "A gente escuta isso de muito tempo e nunca é feito nada. Mas se fosse feita, iria melhorar bastante", pondera. Outro comerciante da mesma feira, Paulo Francisco, 65 anos, também não acredita na realização das mudanças no local. "Essas promessas vêm desde o ex-prefeito", disse. Ele crê que a substituição das bancas de madeira



Fábio Cortez/DN/D.A Press

Mudanças previstas pela administração municipal visam melhorar condições de comercialização de produtos

por novos suportes de fibra, proposta no projeto de padronização, representaria melhorias no seu trabalho. Vendedor de carnes há mais de 20 anos na feira do Igapó, ele explica que o contato com a poeira e a dificuldade de limpeza da superfície de madeira é prejudicial aos alimentos comercializados por ele e os outros feirantes.

A Semsur divulgou que a prioridade na padronização será das feiras livres da Zona Norte da capital, por se tratar de lugares menores de comercialização de produtos, sendo mais fácil a aplicação de mudanças. "Também teremos a oportunidade de, fazendo mudanças em um local, ava-

liarmos os resultados para corrigir possíveis erros no próximo", explica Flávio Fonseca, secretário adjunto da Semsur.

O pensamento é compartilhado pelo presidente da Cooperativa dos Banqueiros das Feiras Livres do Natal (Codfen), Jorge Rui Almeida. Ele esclarece que o investimento para a padronização de todas as feiras da cidade será na ordem de aproximadamente R\$ 3 milhões, conseguidos por financiamento através do Banco do Brasil.

Programação

De acordo com a cooperativa, as primeiras feiras a receber a padro-

nização serão a do Gramoré, na Zona Norte, Felipe Camarão e a do conjunto Parque dos Coqueiros, também na Zona Norte da cidade. "Essa padronização é muito difícil de se fazer. Essas feiras estão esquecidas pelo poder público há muitos anos", reclama Jorge Rui. Ele conta que não há como fazer uma padronização simultânea nas feiras, devido a falta de recursos e condições logísticas, além da possibilidade de usar as primeiras mudanças como exemplo para as próximas.

À Semsur caberá a fiscalização das feiras, em conjunto com a Vigilância Sanitária. Além das melhorias no acondicionamento dos alimentos, substituição das bancas e coberturas, os feirantes também deverão receber cursos de capacitação nas áreas de manejo de alimentos e empreendedorismo.

Bancas de madeira devem ser extintas

CAPIM MACIO

Obras contra alagamentos em fase final

Com investimento total na ordem de R\$ 45 milhões, através de recursos do Programa de Aceleração do Crescimento (PAC) e contrapartida da prefeitura de Natal, as obras nos Reservatórios de Detenção (RD1) - no trecho entre as ruas Joel Calson, Antônio Farache, Ismael Pereira e Industrial João Mota -, em Capim Macio (Zona Sul), devem ficar prontas até o fim do mês.

O sistema de drenagem e pavimentação tem como objetivo pôr fim aos transtornos ocasionados com as chuvas no bairro.

A previsão para o final da obra é até 31 de julho. Serão 8.965m de macro drenagem, 3.836m de micro drenagem e 6.847m de adutoras "interligando os cinco RDs. A lagoa de infiltração e acumulação, em Lagoinha, na Cidade Verde, servirá como um extravasador em caráter provisório, apenas para permitir a conclusão do RD5, na Avenida Praia de Muriú, inclusive a execução da drenagem e pavimentação das vias restantes do bairro, até a cons-

trução do emissário.

De acordo com o secretário adjunto de Operações da Secretaria Municipal de Obras e Infraestrutura (Semopi), cerca de 20% das ruas previstas ainda não foram drenadas e pavimentadas, uma vez que isso depende da liberação do emissário submarino, por parte do Ministério Públicos estadual e federal. Após a autorização de construção do dispositivo, a prefeitura fará o detalhamento do projeto e encaminhará para apreciação e aprova-

ção do agente financeiro (Caixa Econômica Federal).

Sueldo atribuiu os atrasos da obra a fatores como o embargo judicial, com paralisação do conjunto de obras do bairro de Capim Macio, no período entre dezembro de 2008 e fevereiro de 2009; alteração do projeto do RD 1; período atípico de inverno, que foi até setembro passado; licenciamento ambiental do emissário submarino e elaboração de um novo projeto do parque, a pedido dos moradores.

ENCHENTES

BOMBEIROS RECEBEM DOAÇÕES

Não param de chegar donativos no Corpo de Bombeiros do Rio Grande do Norte (Avenida Alexandrino de Alencar) para ajudar os desabrigados pelas chuvas em Alagoas e em Pernambuco. As doações recebidas pela corporação são as mais diversas, indo desde alimentos, produtos de limpeza, calçados, roupas e água até brinquedos infantis. As doações armazenadas no Corpo de Bombeiros estão sendo transportadas para o quartel do Comando Geral da Polícia Militar onde estão sendo separados e transportados para os Estados de Pernambuco e Alagoas. O Corpo de Bombeiros do RN estará acompanhando a comissão que fará a entrega dos donativos aos desabrigados.

REFORMA

CRECHE VOLTA A FUNCIONAR NO DIA 12

A Secretaria Municipal de Educação (SME) iniciou reparos e pequenas adequações no prédio alugado para abrigar a creche infantil Kátia Garcia Fagundes. A creche, que pertencia ao Movimento de Integração e Orientação Social (Meios), órgão de assistência social do governo do estado, passa a ser de responsabilidade da prefeitura de Natal. O secretário Municipal de Educação Edivan Martins garantiu o reinício das aulas para o próximo dia 12. No novo prédio serão atendidas 205 crianças em dois turnos. A estrutura é composta por cinco salas de aula, refeitório, cozinha, sala de professores, direção, secretaria e playground.

MEIO AMBIENTE

FUNDAÇÃO SELECIONA PROJETOS

O Programa Costa Atlântica para a conservação das Zonas Costeira e Marinha sob influência do Bioma Mata Atlântica, da Fundação SOS Mata Atlântica, lançou o 4º Edital Costa Atlântica, que disponibilizará até R\$ 300 mil para projetos de criação e consolidação de unidades de conservação marinhas e de conservação e uso sustentável de ambientes marinhos e costeiros associados à Mata Atlântica. Os interessados devem apresentar suas propostas até 20 de julho, sob a liderança de uma ONG. O edital está disponível no site www.sosma.org.br.

Mesa perigosa para a saúde

Pesquisa revela que boa parte dos vegetais consumidos pelo natalense tem agrotóxicos demais

Fernanda Zauli
fernandazauli.rn@dabr.com.br

Cerca de 24% dos produtos hortifrutícolas coletados em Natal e analisados através do Programa de Análise de Resíduos de Agrotóxicos em Alimentos (Para) apresentaram quantidade de agrotóxicos superior ao permitido ou tinham substâncias proibidas por lei. Foram analisadas 140 amostras de 20 produtos diferentes, recolhidos em 11 estabelecimentos comerciais de março a dezembro do ano passado.

De acordo com a responsável administrativa da equipe do Para, Célia Farias, apesar dos produtos

coletados serem vendidos e consumidos no RN, nem todos são produzidos no estado. "A maior parte é produzida em outros estados como Bahia, Pernambuco, Paraíba, Minas Gerais, Espírito Santo, Paraná, Rio Grande do Sul e São Paulo", disse. Os produtos coletados que são produzidos no RN são provenientes de Touros, Ceará-Mirim, Assu, Mossoró, Baraúna e Natal.

Dentre os hortifrutí avaliados, os únicos que não obtiveram nenhum resultado negativo foram banana, batata, cebola e feijão. Os mais problemáticos são abacaxi e pimentão. "Cada produto tem um limite diferente de agrotóxico, essa análise detecta e quantifica as substâncias em cada alimento. O abacaxi e o pimentão foram os que apresentaram maior número de laudos negativos", explicou Célia.

A análise segue uma metodologia de pesquisa, que se inicia com a coleta dos alimentos nos pontos de venda. Em seguida, as notas fis-



Abacaxi está entre alimentos que apresentaram maiores índices de pesticida

cais são verificadas para saber a procedência do produto e a amostra é identificada, lacrada e enviada via Sedex. Por último, é feita a análise laboratorial dos alimentos. Neste caso, as análises foram feitas em laboratórios do Paraná, Minas Gerais e São Paulo.

A Subcoordenadoria de Vigilância Sanitária do RN pretende se reunir com representantes de supermercados, produtores e o Ministério Público para firmar um termo de ajustamento de conduta visando garantir produtos de qualidade. "Vamos conversar com os setores interessados e avaliar o que pode ser feito para diminuir esse percentual", disse Célia Farias. Os consumidores não têm como identificar os produtos com alto índice de agrotóxico, porque o odor e a aparência de-

les é normal. Para tentar reduzir os danos do agrotóxico profissionais da área de segurança alimentar aconselham que seja feita a higienização dos produtos com hipoclorito de sódio antes do consumo.

SAIBA MAIS

Produtos analisados

Abacaxi, alface, arroz, banana, batata, beterraba, cenoura, cebola, couve, feijão, laranja, maçã, mamão, manga, morango, pimentão, pepino, repolho, tomate e uva

Dicas ao consumidor

- Procurar saber a origem do produto;
- Lavar e retirar a casca ou folhas superficiais dos alimentos;
- Procurar consumir alimentos da época;
- Consumir alimentos orgânicos;

RISCO DE VÁRIAS DOENÇAS

Além de prejudicar o meio ambiente, os pesticidas são prejudiciais à saúde humana e podem provocar câncer de pele, doenças no rim, fígado, lesões nos sistemas nervoso e respiratório, além de disfunção erétil nos homens. "Os problemas mais comuns são câncer e impotência sexual", afirmou a engenheira química e coordenadora da pós-graduação em Segurança dos Alimentos em Unidades Gastronômicas, Priscila Vanini Dantas de Medeiros Queiroga.

Para ela, saber a origem dos alimentos é essencial para garantir a qualidade. "É preciso saber quem é o fornecedor, saber a origem dos alimentos. Comprar em supermercados que façam parte do programa de boas práticas também pode ser uma garantia porque esses estabelecimentos fazem uma seleção mais criteriosa dos fornecedores", disse. Ela disse ainda que uma alternativa para os consumidores são os produtos orgânicos que de uma forma geral é livre de agrotóxicos e não prejudicam a saúde.

EM DEFESA DO ESTADO DE DIREITO

A Agência Nacional de Vigilância Sanitária (Anvisa) acaba de exorbitar da sua competência mais uma vez, ao tentar agora impor regras para a publicidade de alimentos e bebidas não alcoólicas. Em medida administrativa, na Resolução nº 24/2010, a agência cria regras para a propaganda comercial de alimentos e bebidas.

Não é a primeira investida dessa agência. Em outras oportunidades, já tentou se substituir ao Congresso Nacional criando regras para a propaganda de outros produtos, como bebidas alcoólicas, em 2007, e medicamentos populares, em 2009.

Em ambas, a Anvisa foi desautorizada pela Advocacia-Geral da União e, na última delas, também pela Justiça. Sempre que perdeu, foi porque ficou claro que não tinha competência para legislar sobre propaganda comercial.

Novamente a agência reincide ao legislar em seara que não lhe compete. O artigo 22, inciso 29 da Constituição Federal, diz que é competência privativa da União (Congresso Nacional e Presidência da República) legislar sobre propaganda comercial. O artigo 22 é claro ao dizer que compete à lei federal dispor sobre propaganda de produtos, práticas e serviços que possam ser nocivos à saúde.

A propaganda brasileira é submetida a um sistema misto de controle que funciona muito bem. Fazem parte dele o severo arcabouço legal no qual avulta o Código de Defesa do Consumidor e, do lado da sociedade civil, o Conar. Este já julgou mais de 7 mil casos em seus trinta anos de existência. Estabelece um sistema considerado dos mais evoluídos do mundo para regular eticamente mensagens comerciais e é respeitado por anunciantes, agências de propaganda e veículos de comunicação.

As entidades abaixo-assinadas reiteram a sua confiança no Estado democrático de Direito, na primazia da Constituição Federal e confiam que o Congresso Nacional saberá fazer uso da competência constitucional que lhe foi atribuída pela Carta Magna de 1988. Temos certeza, portanto, de que a usurpação de poder ora em curso não há de prosperar.

Assinam esta declaração:

ABA – Associação Brasileira de Anunciantes
 Abap – Associação Brasileira de Agências de Publicidade
 Abert – Associação Brasileira de Emissoras de Rádio e Televisão
 Abia – Associação Brasileira das Indústrias da Alimentação
 Abir – Associação Brasileira das Indústrias de Refrigerantes e Bebidas Não Alcoólicas
 ABTA – Associação Brasileira de TV por Assinatura
 Aner – Associação Nacional de Editores de Revistas
 ANJ – Associação Nacional de Jornais
 Central de Outdoor
 Feneec – Federação Nacional das Empresas Exibidoras Cinematográficas
 Fenapro – Federação Nacional das Agências de Propaganda
 IAB – Interactive Advertising Bureau, Brasil
 Instituto Palavra Aberta

AVISO AOS LICITANTES PROCESSO N. 43822/2010-5 - TOMADA DE PREÇOS 0001/2010

A Comissão Permanente de Licitação da EMATER, torna público que realizará no dia 22/07/2010, às 09:00 (nove) horas, na sua sede, a TOMADA DE PREÇOS Nº 0001/2010, para Contratação de empresa especializada para prestação de serviços de orientação didático-pedagógica às ações de qualificação social e profissional de trabalhadores(as) e/ou jovens rurais nos municípios do Rio Grande do Norte. O edital com as demais especificações encontra-se à disposição dos interessados na sede da EMATER, com a CPL, situada no Centro Administrativo do Estado, Bloco V - Lagoa Nova - Natal/RN, no horário de 8:00 às 13:00 horas.

Natal, 06 de julho de 2010.
Sonia Maria Holanda Melo
 Presidente da CPL

MINISTÉRIO DA SAÚDE
 SECRETARIA EXECUTIVA
 DEPARTAMENTO DE LOGÍSTICA

CONVOCAÇÃO DOS EX-INTERNOS DA FUNDAÇÃO ABRIGO CRISTO REDENTOR NA LOCALIDADE DA CIDADE DOS MENINOS, DUQUE DE CAXIAS – RJ

Conforme determinação judicial (Ação Civil Pública processo nº 94.0012896-7, 21ª VF/RJ) o Ministério da Saúde solicita que as pessoas citadas na lista abaixo, ex-internos do Abrigo Cristo Redentor na Cidade dos Meninos/Duque de Caxias/Rio de Janeiro, entrem em contato com Márcia Silva pelo telefone (21) 2676-7700, a fim de fornecer dados pessoais que serão utilizados para monitoramento à sua saúde.

GILNARA PINTO PEREIRA
 Diretora/Substituta do Departamento de Logística

LISTA DAS PESSOAS

Mônica Rodrigues Onofre	Valdeir Laurindo da Cruz
Natália de Souza	Valquíria Souza da Silva
Natali Pereira da Silva	Vanderlei de Oliveira
Pablo Alves Bezerra	Vanderley Laurindo da Cruz
Patrícia Pinheiro Santana	Vanessa Cristina Oliveira do Nascimento
Paulo César Cristina	Vanessa de Souza Pereira
Paulo César Oliveira dos Santos	Vanessa Pedro Barbosa
Paulo Ramos de Carvalho	Vanize Machado de Souza
Pedro Paulo dos Santos Fernandes	Vanuzia Cristina Oliveira do Nascimento
Priscila Aparecida de Lima Reginaldo	Vitor Augusto
Ramom de Oliveira Pereira da Costa	Vivian Silva de Souza
Renata de Souza	Wagner Mota de Oliveira
Rita de Cássia Araújo da Silva	Welace da Silva
Roberta de Souza Pereira	Washington Mota de Oliveira
Rodrigo da Silva Luz	Wellington de Barros Tavares
Rogério Machado de Souza	Wudson Brasil
Sérgio Mota de Oliveira	Wagner Junior da Silva
Tatiana Ramos de Carvalho	Dany Alessandro Reis Torres
Thiago Leonardo de Souza	Feliciano S. Ramos
Thiago Santos de Oliveira	Patrícia Duarte Alves

Empresário é morto a tiro na Zona Norte

Dono de empresa de reciclagem foi executado quando saía da casa da suposta amante

Maiara Felipe
Especial para o Diário de Natal
maiarafelipe.ri@dabr.com.br

Poucos metros após ter saído da casa da suposta amante, na Rua Henrique Dias, Vila Paraíso, Zona Norte de Natal, o empresário do ramo de reciclagem Marcos Ivo de Macêdo, 33 anos, foi surpreendido por um homem que disparou dois tiros contra o seu carro, um Fox (MZJ-5995) prata. Um tiro atingiu o braço da vítima, na altura do ombro e entrou pelo tórax, o segundo ba-

teu na traseira do carro. Ele morreu no local, e o veículo só parou de se movimentar após colidir com um outro que estava na calçada.

Marcos estava saindo, por volta das 22h30 da segunda-feira, da casa de Nayara, 20 anos, apontada pelo irmão da vítima, Moaci Ivo de Macêdo, como sua amante há pelo menos três anos, com quem tem um filho de dois anos, mesma idade do filho fruto do seu casamento. A reportagem foi até a casa de Nayara, mas vizinhos informaram que ela tinha ido embora.

Ninguém na Rua Henrique Dias afirmou ter visto o que aconteceu realmente. Segundo Moaci, a polícia acredita que o homem que atirou contra a vítima estava escondido atrás de um poste, metros após a casa da amante,

Carlos Santos/DN/DA Press



Assassinato aconteceu por volta das 22h30 da segunda, na Rua Henrique Dias

ele era moreno e alto. Foi dito ainda por algumas pessoas que o carro diminuiu a velocidade para um rapaz atravessar a rua, e ele teria efetuado os disparos.

Nada foi roubado do carro ou de Marcos, a polícia ainda não tem pistas de quem possa ser o assassino. "Ele estava com cinco cheques dentro do carro, com

valores altos, mas não levaram nada. A única coisa que quero agora é justiça", disse Moaci. A vítima andava sempre portando bastante dinheiro e fazia com frequência o mesmo caminho. Não é de conhecimento da família, pessoas que possam ser apontadas como possíveis inimigos do empresário.

IRMÃO NÃO DESCARTA ATO PASSIONAL

O irmão do empresário Marcos, Moaci Ivo de Macêdo, falou que a companheira do irmão sabia do envolvimento amoroso dele com Nayara. Porém, não esclareceu mais detalhes, embora não descarte a possibilidade de um crime passional. "Não podemos dizer nada. Vamos esperar uma resposta da polícia", disse o parente da vítima, que há dez anos Marcos montou uma empresa chamada Reciclagem Esperança, em Extremoz, onde eram feitos sacos plásticos a partir de material reciclável.

A casa da vítima do homicídio ficava no bairro Vale Dourado, na Zona Norte da capital potiguar, onde o empresário morava com a esposa e um filho.

Na manhã de ontem, apenas o irmão estava na residência esperando a perícia que avaliaria o veículo onde a vítima estava. A esposa e o restante da família foram para o município de Santa Cruz, município localizado a 128km de Natal, na região do Trairí, local de nascimento da vítima e onde aconteceu o enterro de Marcos Ivo.

UMA RÁDIO QUE LEVA A ALEGRIA PRA MAIS PERTO DE VOCÊ.

Clube 97.9 fm

Tá no Clube, tá bom demais.

FIERN SENAI TEL SENAI

DEPARTAMENTO REGIONAL DO RIO GRANDE DO NORTE COMISSÃO PERMANENTE DE LICITAÇÃO

AVISO DE LICITAÇÃO

O SERVIÇO NACIONAL DE APRENDIZAGEM INDUSTRIAL - SENAI-DR/RN, através do Presidente da CPL, torna público a realização do seguinte certame:

Concorrência de nº 008/2010 - SENAI-DR/RN. Objeto: Aquisição de bens móveis para serem utilizados no Projeto Estratégico - Fortalecer os STT e EP para o setor de Cerâmica Vermelha - SENAI-CET Construção Civil. **Abertura dia 22 de julho de 2010, às 09:00 horas.** Natal (RN), 05 de julho de 2010.

Adalberto Jorge Vieira Pinto
Presidente da CPL SENAI-DR/RN

UNIVERSIDADE FEDERAL DO RIO GRANDE DO NORTE SECRETARIA DE ASSUNTOS ESTUDANTIS/SAE

EDITAL

Concurso da Logomarca do Projeto Coleta Seletiva nas Residências Universitárias - 2010

O Presidente da Comissão Organizadora do Concurso da Logomarca do Projeto Coleta Seletiva das Residências Universitárias - 2010, torna público que estarão abertas as inscrições para logomarca inédita e original, a partir da data da publicação do presente edital até 21/07/2010 no Setor de Orçamento e Patrimônio/SOP da Secretaria de Assuntos Estudantis - SAE da UFRN. O Julgamento acontecerá nos dias 26 e 27 de julho de 2010 e dele poderão participar os alunos devidamente cadastrados e matriculados nos cursos de graduação e pós-graduação da UFRN. A íntegra do edital e do regulamento, bem como outras informações, poderão ser obtidas no Setor de Orçamento e Patrimônio/SOP da SAE pelo telefone 3215-3398, ou nos sites dos respectivos organizadores.

Natal, 05 de Julho de 2010
Prof. Ranke dos Santos Silva
Secretaria de Assuntos Estudantis/SAE
Presidente

Carro & moto

TÁ TUDO AQUI.

Toda quinta. No Diário de Natal.

DIÁRIOS ASSOCIADOS **70** **DIÁRIO de NATAL**

PREFEITURA MUNICIPAL DE SANTA CRUZ/RN

AVISO DE LICITAÇÃO
PREGÃO PRESENCIAL Nº 13/2010

O Pregoeiro da Prefeitura Municipal de Santa Cruz/RN torna público a quem interessar, que estará realizando no dia 19 de julho de 2010, às 08:30 horas, a Licitação - PREGÃO PRESENCIAL Nº 13/2010, objetivando a execução de serviços xerográficos para atendimento às necessidades da Administração Municipal. O Edital encontra-se disponível na sede da Prefeitura, à Rua Ferreira Chaves, nº 40, Centro, Santa Cruz/RN, no horário das 07:00 às 13:00 horas, de segunda a sexta-feira.

Santa Cruz/RN, em 06 de julho de 2010.
Pregoeiro Municipal.

cosern **COMPANHIA ENERGÉTICA DO RIO GRANDE DO NORTE**
Grupo Neoenergia

AVISO DE INTERRUÇÃO NO FORNECIMENTO DE ENERGIA ELÉTRICA

DIA: 15.07.2010 (QUINTA FEIRA), das 08h00min às 12h00min.
MUNICÍPIO: ENCANTO
LOCALIDADES: POVOADO BOM SERÁ E ADJACÊNCIAS.

DIA: 15.07.2010 (QUINTA-FEIRA), das 08h00min às 13h00min.
MUNICÍPIO: CAICÓ
LOCALIDADES: POVOADO RIACHO DOS SANTOS, BARRAGEM DO SABUGI E ADJACÊNCIAS

NOTA: A Companhia Energética do Rio Grande do Norte - COSERN procederá à interrupção no fornecimento de energia elétrica para realizar trabalhos de ampliação, melhoramento e de manutenção na sua rede. Caso o serviço seja concluído antes do horário previsto, a rede será energizada sem qualquer outro aviso.

Caern **ESTADO DO RIO GRANDE DO NORTE** **GOVERNO DE TODOS**
Secretaria de Estado de Meio Ambiente dos Recursos Hídricos - SEMARH
Companhia de Águas e Esgotos do Rio Grande do Norte - CAERN

RESULTADO DE JULGAMENTO - CREDENCIAMENTO Nº 09.0001

Aviso

A Comissão Permanente de Licitação - CPL, no uso de suas atribuições legais, torna público que após análise dos documentos de habilitação, decidiu por **HABILITAR e CREDENCIAR** as empresas **MUITOFÁCIL ARRECADÇÃO E RECEBIMENTO LTDA** e **BANCO BRADESCO SA**. Prazo Recursal na forma da Lei.

Natal/RN, 05 de Julho de 2010
A Comissão

NOTA PÚBLICA

As entidades representativas das classes produtoras do Estado do Rio Grande do Norte abaixo assinadas, que compõem o Conselho Deliberativo do SEBRAE/RN, vêm a público externar às autoridades dos Poderes Executivo, Legislativo e Judiciário sua apreensão diante da crise econômica e social que está em curso, com tendência a se agravar, na Região do Vale do Ceará-Mirim, decorrente da quase paralisação das atividades da maior empresa ali instalada – a Ecoenergias do Brasil Indústria e Comércio Ltda., sucessora da Cia. Açucareira Vale do Ceará-Mirim na gestão da Usina São Francisco e do seu patrimônio imobiliário.

Absolutamente dependente da agroindústria canavieira, a Região integrada por quase uma dezena de municípios, vê com alarme a suspensão dos pagamentos de salários aos trabalhadores da usina, assim como a perda irrecuperável dos prazos para o plantio de novos canaviais, e a quase certa impossibilidade de não se processar a partir do próximo mês de agosto, o início da moagem de cana da safra atual. Esses dois últimos fatos impedirão a geração de milhares de empregos pela própria usina, ao mesmo tempo em que prejudicarão toda a cadeia produtiva independente, a qual ficará sem ter a quem vender sua produção de cana de açúcar deste ano.

O comércio das cidades que compõem o Vale do Ceará-Mirim, assim como centenas de prestadores de serviços que, direta ou indiretamente, dependem da movimentação regular do agronegócio da cana, encontram-se na iminência de um colapso, de graves consequências, capazes até de provocar o rompimento da ordem pública.

Para evitar o mal maior, as entidades representativas das classes produtoras recorrem aos poderes constituídos, esperando que sua intervenção contribua para livrar a região de tão graves problemas.

Natal, 06 de julho de 2010.

Associação Norte-Riograndense de Criadores

Associação Comercial e Industrial de Mossoró

Federação da Agricultura e Pecuária do Rio Grande do Norte

Federação das Associações Comerciais e Empresariais do Rio Grande do Norte

Federação das Câmaras de Dirigentes Lojistas do Rio Grande do Norte

Federação das Indústrias do Estado do Rio Grande do Norte

Federação do Comércio do Estado do Rio Grande do Norte

Criança é atingida por pedaço de pau e morre

Menina estava em moto quando foi ferida por objeto que teria sido jogado por ocupante de outro veículo

Uma criança de dois anos e meio morreu na noite de segunda-feira após ser atingida por uma paulada na cabeça enquanto era transportada na moto do pai, na BR-427, no município de Serra Negra do Norte. De acordo com policiais da cidade, o pau teria sido arremessado por Edmilson Thomaz de Souza, de 38 anos, que trafegava em uma caminhonete, e atingiu a cabeça de Iasmim Larissa Monteiro. Apesar de ter sido socorrida ela não sobreviveu aos ferimentos.

De acordo com informações da polícia, o pai da criança Ivanilson

Monteiro Araújo, é dono de uma churrascaria na cidade e saiu de moto com a filha para buscar a mãe no estabelecimento. Antes de chegar ao local, um veículo tipo F-1000 ultrapassou a moto e um homem que estava na carroceria do automóvel jogou um pau, atingindo pai e filha que acabaram cair da mo-

to de Serra Negra do Norte. Segundo ele, Edmilson é gari na cidade e ainda não se sabe se ele teve a intenção de atingir pai e filha.

A pequena Iasmim foi levada para o Hospital Maternidade da cidade, em seguida para o Hospital de Caicó e logo após foi transferida para o Hospital Walfredo Gurgel, na capital potiguar, mas não resistiu e faleceu na manhã de ontem.

Tragédia ocorreu na rodovia BR-427

"Segundo alguns populares a caminhonete estava carregada de feijão verde e esse rapaz estava apenas ajudando o dono do veículo no transporte", disse o sargento Gerinaldo, comandante do policiamen-

Infrações

O transporte de menores de sete anos em motocicletas, motonetas e ciclomotores é proibido pelo Código de Trânsito Brasileiro, segundo o artigo 244, inciso V. O artigo 235 diz que é proibido conduzir pessoas, animais ou carga nas partes externas do veículo, salvo nos autorizados. Já o 172 diz que é proibido atirar ou abandonar objetos ou substâncias na via.

AVISO DE LICITAÇÃO

República Federativa do Brasil
PROGRAMA DE DESENVOLVIMENTO SUSTENTÁVEL E CONVIVÊNCIA COM O SEMIÁRIDO POTIGUAR - PSP
Acordo de Empréstimo n.º 7488-BR - Projeto N.º P089929

AQUISIÇÃO E INSTALAÇÃO DE EQUIPAMENTOS PARA MEDIÇÃO, ARMAZENAMENTO E TRANSMISSÃO DE VARIÁVEIS HIDROLÓGICAS - ICB - 003/2010

1. A República Federativa do Brasil recebeu um empréstimo do Banco Internacional para Reconstrução e Desenvolvimento relativo ao custo do Projeto PROGRAMA DE DESENVOLVIMENTO SUSTENTÁVEL E CONVIVÊNCIA COM O SEMIÁRIDO POTIGUAR - PSP, e pretende aplicar parte dos recursos desse empréstimo em pagamentos nos termos do Contrato para AQUISIÇÃO E INSTALAÇÃO DE EQUIPAMENTOS PARA MEDIÇÃO, ARMAZENAMENTO E TRANSMISSÃO DE VARIÁVEIS HIDROLÓGICAS
2. A Secretaria do Meio Ambiente e dos Recursos Hídricos do Estado do Rio Grande do Norte - SEMARH agora solicita propostas fechadas de concorrentes elegíveis e qualificados para a referida finalidade, conforme os seguintes lotes e itens:

Lote nº	Item	Descrição
1	1	Sonda multiparámetros para análise de qualidade de água.
2	2	PCD com sensor de nível por pressão absoluta e pluviômetro, transmissão via GSM/GPRS
	3	PCD com sensor de nível por pressão absoluta e pluviômetro, transmissão via GSM/GPRS e via satélite SCD com certificado de transmissão homologado pelo INPE
	4	PCD com sensor de nível ultra sônico e pluviômetro, transmissão via GSM/GPRS

3. Os requisitos de qualificação incluem: Documento de Autorização do Fabricante; Experiência de no mínimo dois (02) contratos para fornecimentos similares; Carta de Referência de no mínimo 2 (dois) clientes satisfeitos com a orientação a futuros operadores e suprimento de peças sobressalentes demonstrativos financeiros e contábeis, a fim de comprovar que o Concorrente tem a capacidade financeira necessária para executar o Contrato. Uma margem de preferência para elegíveis fabricantes nacionais será aplicada. Detalhes adicionais são fornecidos nos Documentos de Licitação.
4. A licitação será conduzida por meio de procedimentos para Licitação Pública Internacional (ICB) especificados nas Diretrizes do Banco Mundial: para Aquisições no Âmbito de Empréstimos do BIRD e Créditos da AID, e está aberta a todos os concorrentes de Países de Fonte Elegíveis, conforme definido nos Documentos de Licitação.
5. Concorrentes elegíveis interessados poderão obter maiores informações na Secretaria de Estado do Meio Ambiente e dos Recursos Hídricos SEMARH, no endereço abaixo indicado, e inspecionar os Documentos de Licitação no endereço abaixo fornecido das 08:00 às 12:00 h.
6. Um conjunto completo dos Documentos de Licitação em português e inglês poderá ser adquirido por Concorrentes interessados por meio de uma solicitação escrita enviada ao endereço abaixo e pelo pagamento de uma taxa não reembolsável de R\$ 200,00 (duzentos reais) ou em equivalente em moeda livremente conversível. O método de pagamento será depósito direto na conta corrente 30.017-9, agência 3795-8, Banco do Brasil. Os Documentos de Licitação serão enviados por via aérea para entrega no exterior e via terrestre ou entrega local para entrega no Brasil.
7. As propostas deverão ser entregues no endereço abaixo especificado, e serão abertas na presença dos representantes dos concorrentes que desejarem assistir pessoalmente às 10:00h de 25/08/2010 neste mesmo local. Propostas apresentadas por meio eletrônico não serão permitidas. Propostas entregues com atraso serão rejeitadas. Todas as propostas deverão estar acompanhadas de uma Garantia de Proposta conforme se segue, ou um montante equivalente em uma moeda livremente conversível

Lote N.º	Valor - Garantia (R\$)
1.	61.000,00
2.	360.000,00

8. Os endereços acima referidos são:
Secretaria de Estado do Meio Ambiente e dos Recursos Hídricos
Comissão de Licitação e Seleção de Consultores - CLSC
Rua Dona Maria Câmara, 1884 - Capim Macio - Natal, RN Brazil
CEP: 59.084-430
Phone: (+55 84) 3232-2407 - Fax: (+55 84) 3232-2419
Email: semiarido@m.gov.br - Web Site: www.semarh.rn.gov.br

Lázaro Mangabeira de Gois Dantas
SECRETÁRIO DE ESTADO DO MEIO AMBIENTE E DOS RECURSOS HÍDRICOS

Irmã de "monstro" dá depoimento

Parente do acusado de decapitar mulher reforçou que homem estaria sofrendo de problemas mentais

Maiara Felipe

Especial para o Diário de Natal
maiarafelipe.rm@dabr.com.br

A irmã do homem que confessou ter matado a esposa e cortado a sua cabeça na última quinta-feira, prestou depoimento da Delegacia Especializada de Atendimento à Mulher (Deam) Zona Norte, na manhã de

ontem. Ela foi a primeira pessoa com quem o acusado conversou após ter assassinado a esposa na frente dos dois filhos.

Após ter supostamente esfaqueado e decapitado a esposa, ele colocou a cabeça da vítima em uma sacola plástica e saiu pulando o muro dos vizinhos. "Ele me ligou e disse: minha irmã sou um monstro, acabei de matar a minha mulher", declarou a irmã. O homem não contou em detalhes o que tinha feito com a esposa.

Ao receber a ligação, a irmã ligou imediatamente para o telefone da cunhada, foi quando um policial militar atendeu e já informou do crime brutal. Nádia informou o



Casa onde o suspeito teria assassinado a própria esposa na frente dos dois filhos do casal, na Zona Norte de Natal

que sabia a polícia e saiu procurando o irmão. O acusado foi localizado em um terreno baldio, próximo a um posto de combustível. "Ele mesmo deu com a mão para viatura", disse a irmã em depoimento.

Ela reconhece que o irmão praticou uma ato monstruoso, mas descartou a possibilidade de ele usar drogas (o homem falou a reportagem do Diário de Natal que consumia crack). "Ele está louco, sei que isso não justifica um crime bárbaro como esse. O que ele fez não tem perdão, mas preciso mostrar

o outro lado", explicou.

A única informação que a família tem é que o suspeito estava lendo a Bíblia na parte do apocalipse e começou a apresentar comportamentos estranhos. Segundo a irmã, a mãe dela está sofrendo muito e esclareceu que as declarações do seu irmão são fruto da loucura. "Nada do que ele fala é real. Minha mãe está em estado de choque com as declarações dele", ressaltou.

Na tarde de segunda-feira, quem também esteve na Deam foi a ir-

mã da vítima. Ela contou à delegada Patrícia Gama detalhes de como sua sobrinha, de seis anos, que presenciou a morte da mãe, chegou em sua casa. "A menina chegou falando que o pai tinha matado a mãe", apontou a titular da delegacia. Na visão da mulher, o suspeito está aparentemente surtado e acredita que a Justiça deverá solicitar o exame de sanidade mental para ele. Alguns vizinhos ainda deverão prestar depoimento para esclarecer o que ouviram na noite da morte.

RN-117

Bando armado assalta condutores

Na manhã de ontem, por volta das 5h, seis homens armados e encapuzados interditaram a RN-117 com pedras, galhos de árvores e canos utilizados na construção de uma adutora e assaltaram condutores na localidade denominada Mata de Dinorá, Zona Rural de Tenente Ananias, a 414km de Natal, na região Oeste do Rio Grande do Norte.

Os homens abordaram cerca de

cinco veículos, subtraindo dinheiro e outros pertences das vítimas, fugindo em seguida em um veículo tipo Hillux, de cor verde, de placas MON 7120/RN, tomado de Francisco das Chagas Costa Lima, residente na Vila Mata, município de Tenente Ananias. A Polícia Militar local foi acionada e imediatamente saiu em diligências. O veículo Hillux foi localizado abandonado perto do local onde aconteceu o roubo.

PRESÍDIO

Facas e carregadores de celular recolhidos

Uma vistoria realizada nessa segunda-feira pelo Grupo de Intervenção Penitenciária, no Presídio Estadual de Parnamirim, mostrou a quantidade de drogas e objetos que ainda conseguem furar o setor de revista da unidade prisional. Foram encontrados com os presos 48 celulares, 12 facas, entre elas o tipo peixeira e 30 carregadores de celular. Além de quantidade ainda não identificada de crack e maco e dos cachimbos usados para consumir a droga. Segundo o diretor do presídio José Joaquin de Souza, o material estava escondi-

do dentro das celas do pavilhão 12. Capitão Assis Santos, responsável pela guarda dos presídios, chamou atenção para a quantidade de material, volume bem maior que o normalmente encontrado.

De acordo com o capitão, a revista é um procedimento de rotina e não existia nenhuma suspeita de fuga. O diretor afirmou não ter dúvida de que os objetos foram levados para dentro do presídio por terceiros. Uma investigação será instaurada para apurar de que maneira eles chegaram até o domínio dos presos.

ACQUISITION AND INSTALLATION OF EQUIPMENT FOR MEASUREMENT, STORAGE AND TRANSMISSION OF VARIABLE HYDROLOGICS INVITATION FOR BIDS THE FEDERATIVE REPUBLIC OF BRAZIL SUSTAINABLE DEVELOPMENT PLAN AND COEXISTENCE WITH THE POTIGUAR SEMI-ARID REGION - PSP ACQUISITION AND INSTALLATION OF EQUIPMENT FOR MEASUREMENT, STORAGE AND TRANSMISSION OF VARIABLE HYDROLOGICS ICB-003/2010

Loan No.: 7488-BR
Project ID No.: P089929

The Federative Republic of Brazil has received a financing from the World Bank toward the cost of the SUSTAINABLE DEVELOPMENT PLAN AND COEXISTENCE WITH THE POTIGUAR SEMI-ARID REGION - PSP, and it intends to apply part of the proceeds toward payments under the contract for Contract for ACQUISITION AND INSTALLATION OF EQUIPMENT FOR MEASUREMENT, STORAGE AND TRANSMISSION OF VARIABLE HYDROLOGICS.

The Environment and Water Resources State Secretariat - SEMARH now requests sealed bids from eligible and qualified tenderers for this purpose, as the following lots and items:

Lot No.	Item	Description
1	1	Multifunction probe for analysis of water quality.
2	2	PCD with sensor of level for absolute pressure and pluviometer, transmission through GSM/GPRS.
	3	PCD with sensor of level for absolute pressure and pluviometer, transmission through GSM/GPRS and road satellite SCD with transmission certificate ratified by INPE.
	4	PCD with sensor of level ultrasonic and pluviometer, transmission through GSM/GPRS.

Qualifications requirements include: Manufacturer's Authorization; Documents indicating fulfillment of at least two (02) contracts of similar scope and; Letter of Reference from at least two (02) customers satisfied with the guidance to future operators and supply of spare parts; financial and accounting statements to evidence that the Bidder has financial capacity to perform the Contract. A margin of preference for certain goods manufactured domestically shall be applied. Additional details are provided in the Bidding Documents.

Bidding will be conducted through the international competitive bidding procedures as specified in the World Bank's Guidelines: Procurement under IBRD Loans and IDA Credits, (current edition), and is open to all eligible bidders as defined in the guidelines.

Interested eligible bidders may obtain further information from the Environment and Water Resources State Secretariat - SEMARH and inspect the Bidding Documents at the address given below from 08:00 a.m. to 12:00 a.m. A complete set of bidding documents in English and Portuguese may be purchased by interested bidders on the submission of a written application to the address below and upon payment of a nonrefundable fee of R\$ 200,00 (two hundred reais) or in another freely convertible currency. The method of payment will be direct deposit payable to the Secretariat of the Environment and Water Resources of the State of Rio Grande do Norte (SEMARH), agency 3795-8, account number 30.017-9, Banco do Brasil. The document will be sent by airmail for overseas delivery or surface mail or courier for local delivery.

Bids must be delivered to the address below at or before 10:00 a.m. on August, 25, 2010. Electronic bidding will not be permitted. Late bids will be rejected.

They will be opened immediately thereafter, in the presence of bidders' representatives, who choose to attend, at the address below. All bids must be accompanied by a Bid Security as follows, or the equivalent in a freely convertible currency (dollar value on the date of publication of bidding notice):

Lot No.	Amount (R\$)
1.	61.000,00
2.	360.000,00

Address:

Secretaria de Estado do Meio Ambiente e dos Recursos Hídricos
Comissão de Licitação e Seleção de Consultores - CLSC
Rua Dona Maria Câmara, 1884 - Capim Macio - Natal, RN - Brazil - CEP: 59.084-430
Phone: (+55 84) 3232-2407 - Fax: (+55 84) 3232-2419
Email: semiarido@rn.gov.br - Web Site: www.semarh.rn.gov.br

Lazaro Mangabeira de Góis Dantas
SECRETÁRIO DE ESTADO DO MEIO AMBIENTE E DOS RECURSOS HÍDRICOS

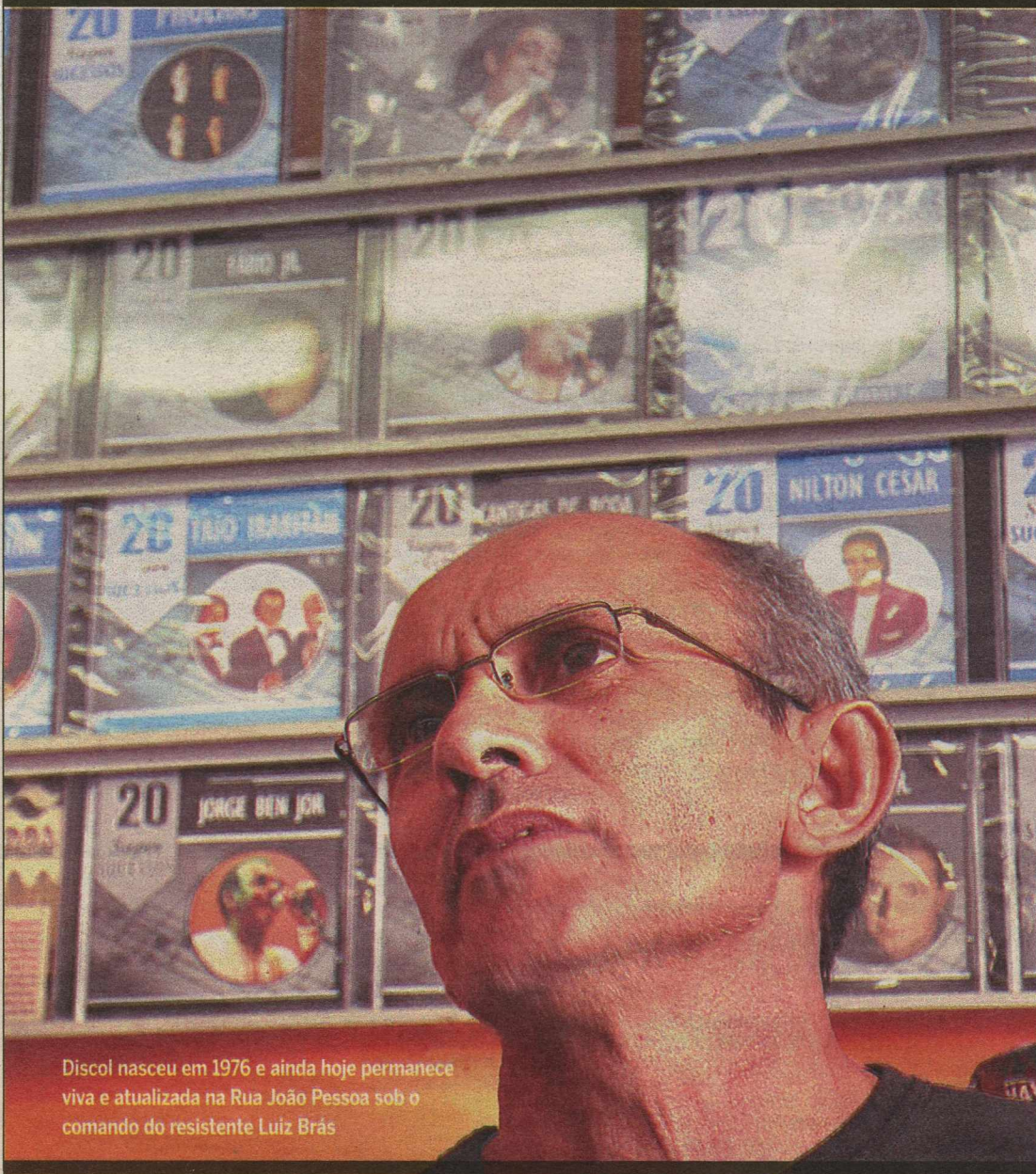

Discol nasceu em 1976 e ainda hoje permanece viva e atualizada na Rua João Pessoa sob o comando do resistente Luiz Brás

Extinção por um triz

Loja localizada no centro histórico de Cidade Alta talvez seja a última especializada na venda de CDs originais

Sérgio Vilar
sergiovilar.rr@dabr.com.br

O tempo passa, o tempo voa e a indústria fonográfica já não está numa boa. Os tempos são digitais e a pirataria já não é aquela cambada de corsários saqueadores transportados em navios. Viver ou sobreviver da venda de CDs originais é coisa tão rara quanto aquele tão garimpado vinil do Impacto Cinco, *Lágrimas Azuis* (1975). No Centro da Cidade há um sobrevivente do naufrágio do comércio de CDs. A *Discol* se instalou na rua João Pessoa em 1976 e atravessou o tempo vestindo a camisa da moda em cada década. Adequou-se à modernidade, se desdobrou em outros serviços e mantém viva a originalidade da loja: o segmento rocker.

Luiz Brás de Araújo vestia ontem uma camisa com estampa do CD *Pulse*, do Pink Floyd. Trabalha na transposição do som de um vinil para a mídia digital. Nos fundos da loja, um banner com serviços de tatuagem. E na vitrine, vestuários da moda surf wear. Tudo bem, a loja precisou se camuflar outros serviços. Foi a maneira encontrada por Luiz para se manter e continuar a venda de CDs – ainda o serviço mais rentável da loja, seguido pelas camisas com estampas de bandas, álbuns e personagens do rock e o trabalho de digitalização de mídias analógicas para digitais. A moda “dos boys do skate” também ajuda e mantém o público de décadas atrás.

Ainda na década de 70, quando a *Discol* pertencia a uma rede de lojas, as paredes eram verdadeiras vitrines preenchidas por coleções de vinis. “As vezes chegam clientes antigos, jornalistas daqueles tempos e alguns lembram até a seqüência e o local exato onde os vinis estavam expostos na parede, e ainda citam os nomes”. E naquela época, continua, Luiz, a preferência era Deep Purple, Led Zeppe-

lin, Emerson Lake & Palmer e outros do rock progressivo da libertária década de 70. Na década consumista de 80, os vinis continuaram reis do mercado e a loja acrescentava acessórios de instrumentos musicais para aumentar a renda.

Foi apenas nem meados da década de 90, com a chegada do DVD, a popularização dos computadores e a liberação dos downloads que a *Discol* foi pressionada a rever seus conceitos. A rede de lojas com sede em Campina Grande foi desfeita. Luiz, como gerente da unidade de Natal, comprou a loja e iniciou as modificações. Inseriu vestuário voltado ao maior segmento da clientela da loja: jovens roqueiros. “Também senti o lamento dos clientes em perder seus vinis e fitas K-7 e comecei a digitalização desse material”. Vinil e Fita K-7 para CD, VHS para DVD. Há cinco anos também oferece tatuagens. “É outro serviço que também tem a ver com a nossa clientela”, frisa.

“Pelo próprio carinho que adquiri com a loja precisei me moldar ao mercado para manter o comércio. São 37 anos de dedicação (ele veio de Campina Grande). Se antes vendia vinis de rock, hoje vendo desde a MPB ao brega, passando pelo rock, forró. O público é mais eclético. Vem desde o senhor de idade em busca de um CD de Altamar Dutra a um ‘boy’ atrás de um skate”. Outro serviço procurado é a digitalização. Luiz adquiriu o know how de quem trabalha com vinil há quase quatro décadas. “Veja que o tocadisco é pregado na parede para evitar o balançado mínimo do móvel e o conseqüente ruído. Junto com a conexão coaxial direto no amplificador produz um som perfeito para o CD”.

Diversidade

Se as lojas de outrora viviam razoavelmente bem apenas de um segmento de público, hoje Luiz não pode e nem gosta de escolher. Se sua preferência musical é o rock, o som saído dos amplificadores colocados quase na calçada da rua João Pessoa para chamar a atenção e atrair público é o famigerado forró elétrico. No fim da manhã, as boas serestas de antigamente. Nos fins de tarde o rock preenche o som daquele trecho histórico da Cidade Alta, vindo lá da *Discol*.

SÓ NA CINEMARK VOCÊ ASSISTE AO FILME E PARTICIPA DA PROMOÇÃO.

TUDO COMEÇA COM UMA ESCOLHA

EM CARTAZ
a saga crepúsculo

eclipse

COLECIONE OS COPOS EXCLUSIVOS DO FILME

a saga crepúsculo
eclipse

Acesse www.cinemark.com.br
e confira a mecânica.

12 NÃO RECOMENDADO PARA MENORES DE 12 ANOS

CINEMARK
É MAIS QUE CINEMA. É CINEMARK.



FLÁVIA FREIRE
e-mail: flaviafreire.rn@dabr.com.br

social

DEU NO twitter

@flafreire

@ClotildeTavares - Frase da Rossana Herman, que repito com gosto: "Interesse-se pelos interessantes e ignore os ignorantes".

Éhhh, Boi!

Começa amanhã e se estende até o próximo domingo a tão esperada vaquejada de Currais Novos. Com mega estrutura de camarote chique, o evento receberá cerca de 150 vips por dia, que contara com uma vista privilegiada da pista.

Beleza

No próximo domingo será aberta no Centro de Convenções a XI edição da *Natal Hair* - feira regional de saúde e beleza. Portanto, profissionais da área, fiquem ligados às novidades do que há de melhor no setor de saúde e beleza.

Vamos ajudar

O querido empresário Paulo Gallindo está encabeçando uma campanha para ajudar os nossos irmãos nordestinos atingidos pelas recentes enchentes, nos estados de Pernambuco e Alagoas. O objetivo é arrecadar garrafas de água, alimentos não perecíveis, agasalhos, roupas, lençóis, toalhas, colchões, fraldas descartáveis, itens de higiene pessoal, material de limpeza e material escolar. Todas as doações serão recebidas no Complexo Chaplin. Quem sabe, dessa forma, o sofrimento dessas pessoas não seja amenizado?!

Ídolos

A potiguar Thábata Medeiros, que está participando da seleção para o programa *Ídolos*, da Record, está entre os 30 que seguem para a semifinal. Vale lembrar que no início havia 83 mil artistas para a seleção. Com todo orgulho, a coluna manda todas as energias positivas para essa cantora de axé, que, detalhe, já se apresentou com artistas como Ivete Sangalo, Cláudia Leitte e Margareth Menezes.

Nossos sentimentos

Todo nosso carinho e sentimento à colega jornalista Andréia Ramos, que no final da semana passada teve de separar-se, apenas neste plano, de seu amor, Júlio César Leite. Força e fé, sempre!

Construção

Do dia 14 a 18 de julho, no Centro de Convenções de Natal, acontece o IV *Construir*. Reunindo as principais empresas da construção civil do RN, o evento soma cerca de 40 municípios do setor ceramista do estado.

Crescendo

Ontem, com coquetel e delicias, a diretoria do Natal Hospital Center inaugurou o 5º andar de internação. Na ocasião, os convidados - muito bem recebidos - foram apresentados aos novos 79 novos leitos.

Posse

No último sábado, a professora Tereza Neuma de Castro Dantas tomou posse como nova governadora do Distrito 4.500 do Rotary Club Internacional, no Vila Hall, no Hotel Vila do Mar. Sucesso à nova governadora!

Autônomo

Em parceria com o Sebrae/RN e o Instituto Lojas Renner, a Adote realiza até a próxima sexta, em seu centro de convivência, o curso *Aprendendo a Empreender*. A ideia é, gratuitamente, ensinar como montar o seu próprio negócio.

Do Esporte para o Turismo

O publicitário e atual secretário Municipal de Juventude, do Esporte e Lazer de Natal, Tertuliano Pinheiro, o querido TP, assumirá nesta sexta a Secretaria Municipal de Turismo e Desenvolvimento Econômico. Para marcar a posse, às 12h30, no Ocean Palace, um evento 'brá'!



Ascom/Divulgação/D.A Press

Posse

Está marcada para o dia 21 de julho a posse do novo desembargador federal, o potiguar Edilson Pereira Nobre, no Tribunal Regional Federal da 5ª Região, em Recife. Ele acompanhou os conterrâneos e colegas da Corte durante visita às instalações da 10ª Vara Federal em Mossoró, na semana passada. Na foto, Edilson Nobre está ao lado dos também desembargadores federais Francisco Barros Dias, Luiz Alberto Gurgel, que é o grande aniversariante desta quinta, e Marcelo Navarro.



Flavia Freire/DN/D.A Press

Duracell

Mal terminou a temporada de trazer os CQCs para Natal e o querido Jorge Elali já bateu asas para o RJ. No último sábado, o competente estreou no Teatro Tablado o espetáculo *Peer Gynt de Ibsen*, com a direção de Guida Vianna. Então, queridos, se vão dar uma passadinha pela Cidade Maravilhosa, fiquem atentos, pois a temporada se estende até 1º de agosto.

Jorge Elali junto ao repórter-humorista Danilo Gentile, em sua última produção na Cidade do Sol

Night Julhina

Os amigos Ricardo Maia e Juliano Porciúncula aproveitando o *Arraiá do Seven*.

Velinhas para...

- Especialista em RH Kelermane Martins e
- Empresário Waldemir Bezerra.

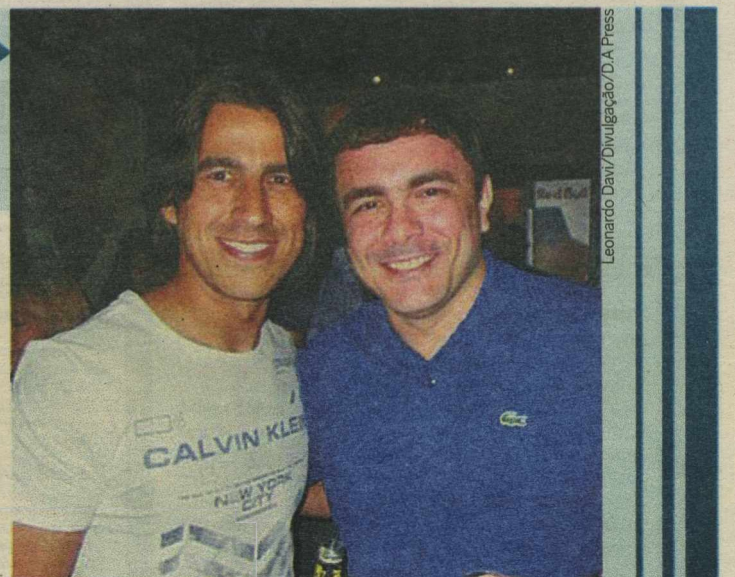

Leonardo Davi/Divulgação/D.A Press

programação

destaquehoje

ATRAÇÃO // INTERTV



João Miguel Junior/TV Globo

CLARA EMPURRA O FALSO PRÍNCIPE E TOTÔ APARECE HOJE EM PASSIONE

resumonoelas

SBT

UMA ROSA COM AMOR

Claude explica para Roberta e as amigas fofoqueiras que a gravidez não passa de confusão de Erci. O Fantasma fala para João que morreu por causa das joias. Milton pede para Catarina não contar sobre Raquel para Terezinha. Dádi pega Serafina e Sérgio no cortiço. Zé Pistola segue os três. Zé Pistola saca o revólver e aponta para Serafina. Zé Pistola atira. O tiro para no vidro blindado. A polícia aparece e salva Serafina. Frazão comenta com Claude que querem matar Serafina. Frazão desconfia que Nara e Egidio são os mandantes.

GLOBO

MALHAÇÃO

Antônio não consegue fazer Bernardo desistir da ideia de trabalhar. Bia não gosta de saber que Antônio, Nanda e Cristiana estão morando na mansão. Nanda insiste para que Silvia durma na mansão com eles. Juju mostra uma reportagem sobre Bernardo e Cristiana fica orgulhosa. Bernardo recebe um telefonema de trabalho. Rita e Juju percebem que a mancha no rosto de Anselminho está mais clara. Bia encontra o teste de DNA de Nanda.

ESCRITO NAS ESTRELAS

Vitória/Viviane ampara Ricardo e Jane estranha ao ver a cena. Ricardo leva novamente a mão ao peito sentindo dor e Jane fica preocupada. Vicente diz que vai dormir em outro quarto e Sofia se irrita. Judite afirma a Guilherme que vai provar que está grávida. Luísa reclama que Mauro não para de olhar para Vanessa. Sandra comenta sobre a festa com Jane e Ricardo resolve ir com a namorada até a casa dela. Mauro vai até o quarto de Vanessa. Viviane se preocupa com a saúde de Ricardo e Daniel fica incomodado.

TEMPOS MODERNOS

Até o fechamento desta edição, a emissora não disponibilizou o capítulo.

PASSIONE

Diana fica nervosa com tudo o que Gerson lhe disse e pensa em Mauro. Clara empurra o falso príncipe e Totô aparece. Gemma teme ser descoberta e manda o falso príncipe se calar. Felícia não consegue convencer Fátima de que ela não é adotada e pede para Candê contar a verdade para a menina. A armação de Gemma é descoberta e ela fica ainda mais furiosa com Clara, que se faz de vítima para Totô. Bete teme por seu filho e implora que Diana não abandone Gerson. Candê se recusa a contar a verdade para Fátima. Fátima pergunta para Candê quem é sua mãe. Totô avisa à família que vai se casar com Clara.

RECORD

RIBEIRÃO DO TEMPO

Ajuricaba entra, de arma em punho, e encara o detetive. Joca tenta fugir, mas é detido por um guarda. Ele explica que estava trabalhando, mas Ajuricaba afirma que ele está preso e que vai indicá-lo por assassinato. Léia vê o filho sendo levado. Léia só consegue falar com o filho pela janela da cela. Marisa avisa ao povo que Heleninha será enterrada no mesmo cemitério que o senador. Joca entrega o pendrive para o jornalista e fala para ele prestar atenção no remetente da mensagem. Lincon pluga o pendrive no computador e lê um texto assinado pela Conspiração azul. Ele fica atônito.

hojenatv

INTERTV CABUGI - GLOBO CANAL 11

05H00	TELECURSO EDUCAÇÃO BÁSICA
05H15	TELECURSO TELECURSO
05H35	ENSINO MÉDIO TELECURSO
05H50	ENSINO FUNDAMENTAL SAGRADO
06H05	GLOBO RURAL
06H08	BOM DIA RN
07H15	BOM DIA BRASIL
08H11	RADAR
08H16	MAIS VOCÊ
09H42	GLOBO NOTÍCIA
09H45	TV GLOBINHO
12H00	RN TV - PRIMEIRA EDIÇÃO
12H45	GLOBO ESPORTE
13H15	JORNAL HOJE
13H45	VÍDEO SHOW
14H20	VALE A PENA VER DE NOVO
15H00	COPA 2010
17H40	MALHAÇÃO ID
18H10	ESCRITO NAS ESTRELAS
19H00	RN TV - SEGUNDA EDIÇÃO
19H15	TEMPOS MODERNOS
20H15	JORNAL NACIONAL
21H00	PASSIONE
22H05	FESTIVAL

NACIONAL MEU NOME NÃO É JOHNNY

00H15	JORNAL DA GLOBO
01H00	PROGRAMA DO JO
02H30	INTERCINE
	ESCOLHA O FILME

SIMTV - REDE TV CANAL 17

05H00	IGREJA INTERNACIONAL DA GRAÇA DE DEUS
06H00	IGREJA MUNDIAL DO PODER DE DEUS NATAL
07H00	CONCESSÃO TV CRIANÇA
08H30	LEITURA DINÂMICA - PRIMEIRA EDIÇÃO
09H00	TV KIDS
09H45	MANHÃ MAIOR
12H00	TV KIDS 2
13H00	IGREJA DA GRAÇA - RN
13H30	RITMO BRASIL - REPRISÉ
14H00	IURD NATAL - AO VIVO
15H00	A TARDE É SUA
17H10	IGREJA MUNDIAL DO PODER DE DEUS NATAL
18H10	TV KIDS
19H00	SIM ESPORTES
19H22	SIM NOTÍCIAS
19H45	TV FAMA
20H45	REDETVNEWS
21H45	SUPERPOP
23H40	LEITURA DINÂMICA
00H10	PROGRAMA AMAURY JR.
01H40	SUPER PAPO

03H00 IGREJA DA GRAÇA NOSSO LAR

08H00	TV CÂMARA NATAL CANAL 37 (CABO TV)
08H36	60 ANOS DA CÂMARA
09H00	SOM DA NOSSA GENTE - BABAL APRESENTAÇÃO DO RELATÓRIO DA SECRETARIA MUNICIPAL DE SAÚDE - GESTÃO 2009 - AO VIVO
11H46	CÂMARA LIGADA - JOVENS POLÍTICOS
13H00	CÂMARA ESPORTIVA AO VIVO
14H00	REPRISÉ DE SESSÃO ORDINÁRIA - 06/07
17H27	SINTONIA - LEANDRO KONDER
18H30	JORNAL DA CÂMARA - AO VIVO
19H00	REPRISÉ DO CÂMARA ESPORTIVA
20H00	REPRISÉ DA APRESENTAÇÃO DO RELATÓRIO DA SECRETARIA MUNICIPAL DE SAÚDE - GESTÃO

22H00 2009 REPRISÉ DO JORNAL DA CÂMARA PROGRAMAÇÃO AUTOMÁTICA

22H30	TV PONTA NEGRA CANAL 13
	:: ATÉ O FECHAMENTO DESTA EDIÇÃO, A EMISSORA NÃO ENVIOU A GRADE DO DIA.
	TV TROPICAL - REDE RECORD CANAL 8
	:: ATÉ O FECHAMENTO DESTA EDIÇÃO, A EMISSORA NÃO ENVIOU A GRADE DO DIA.
	TV UNIVERSITÁRIA - TV CULTURA CANAL 5
	:: ATÉ O FECHAMENTO DESTA EDIÇÃO, A EMISSORA NÃO ENVIOU A GRADE DO DIA.
	TV ASSEMBLEIA NATAL CANAL 36 (CABO TV)
	:: ATÉ O FECHAMENTO DESTA EDIÇÃO, A EMISSORA NÃO ENVIOU A GRADE DO DIA.
	:: ENVIE SUA PROGRAMAÇÃO SEMANAL, ALTERAÇÕES, DÚVIDAS, SUGESTÕES OU CRÍTICAS PARA MUITO.RN@DABR.COM.BR

cinema

ESTREIA

Shrek Para Sempre (Shrek The Final Chapter, EUA, 2010). Direção: Mike Mitchell. Elenco (vozes originais): Mike Myers, Cameron Diaz, Eddie Murphy, Antonio Banderas, Julie Andrews. Quarta aventura do ogro verde nas terras do reino do Tão Tão Distante. Shrek está em crise por não ser mais o ogro assustador de sempre. Para recuperar sua fama de malvado, ele firma um pacto com Rumpelstiltskin. Tudo dá errado, Rumpelstiltskin assume o reino e Shrek tem que enfrentar como seria a vida em Tão Tão Distante se as pessoas não o tivessem conhecido. **Cinemark 5** (dub), 12h45G, 14h55G, 17h05G, 19h15G, 21h25G. **Moviecom 2** (dub), 13h50G, 15h50G, 20hG. L.

CONTINUAÇÃO

A saga Crepusculo - Eclipse (The Twilight Saga: Eclipse, EUA, 2010). Direção: David Slade. Elenco: Bryce Dallas, Catalina Sandino, Taylor Lautner. Bella e Edward estão juntos, mas sua relação proibida é ameaçada de ser destruída novamente com o surgimento de um vampiro mal, que busca por vingança. E Bella é forçada a escolher entre seu amor verdadeiro - Edward - e sua amizade com Jacob Black, já que a luta entre vampiros e lobisomens continua. Mas há ainda outra escolha para Bella fazer: mortalidade ou imortalidade? **Cinemark 1**, 13hB, 16hC, 19h, 22h. **Cinemark 4**, 12hA, 14h50C, 18hC, 21h, 00hE. **Cinemark 7** (dub), 12h15G, 12h30D.

15hG, 15h30F, 18h30, 21h30, 00h30E. **Moviecom 4**, 13h35, 16h20, 19h05, 21h50. **Moviecom 5**, 15h, 17h45, 20h30. **Moviecom 7** (dub), 13h, 15h45, 18h30, 21h15, 22a.

Toy Story 3 (Toy Story 3, EUA, 2010). Direção: Lee Unkrich. Elenco: Vozes de Tom Hanks, Michael Keaton, Woody, Buzz e o resto da turma de brinquedos são despejados de sua casa, quando o garoto Andy vai para a faculdade. Os brinquedos vão morar em uma creche, onde conhecerão novos amigos e viverão novas aventuras. **Cinemark 2** (dub), 12h05A, 14h35C, 17h10C, 19h50, 22h20. **Cinemark 3** (dub), 12h05A, 14h35C, 17h10C, 19h50, 22h20. **Cinemark 6** (dub, 3D), 11hA, 13h30B, 16h10C, 18h40. **Cinemark 6** (3D), 21h10, 23h40E. **Moviecom 1** (dub), 14h15, 16h30, 18h45, 21h. **Moviecom 6** (dub), 12h50, 15h05, 17h20, 19h35, 21h50. L.

Piano B (The Back-Up Plan, EUA, 2010). Direção: Alan Poul. Elenco: Jennifer Lopez, Alex O'Loughlin. Após inúmeros namoros, Zoe decidiu que esperar pelo homem certo estava demorando demais. Determinada a se tornar mãe, ela decide fazer uma inseminação artificial e vai sozinha à consulta. No dia marcado, ela conhece Zoe Stan, homem que pode ser ideal. A tentativa de manter uma relação de amizade e, ao mesmo tempo, esconder os sinais da gravidez, torna-se uma comédia de erros para Zoe, que envia "sinais confusos" para Stan. **Cinemark 5**, 15hF, 20h05H. **Moviecom 2**, 15h45H, 17h50, 19h55H, 22h. 12a.

Cartas para Julieta (Letters to Juliet, EUA, 2010). Direção: Gary Winick. Elenco: Amanda Seyfried, Gael García Bernal. Sophie trabalha como checkadora na redação da revista The New Yorker e busca uma oportunidade para mostrar seu talento também como repórter. Ela e seu noivo Victor, um chef, viajam para Verona para a Lua de Mel. Uma vez na Itália, a jovem americana encontra as Secretárias de Julieta, senhoras que respondem as cartas de mulheres apaixonadas. Abre-se, então, um mundo extremamente romântico, onde o amor sempre volta, mesmo que tenha se passado mais de 50 anos. **Cinemark 5**, 17h30F, 22h25H. 10a.

Príncipe da Pérsia (Prince of Persia: The Sands of Time, EUA, 2010). Direção: Mike Newell. Elenco: Jake Gyllenhaal, Gemma Arterton, Ben Kingsley. Baseado no famoso game, o filme conta a história do príncipe Dastan que precisa ajudar seu pai na luta contra inimigos que ameaçam seu reinado. Mas tudo se complica, porém, quando ele encontra uma adaga mágica, capaz de mudar a história. Induzido por um feiticeiro moribundo, Dastan acaba transformando todo o reino em um lugar demoníaco e agora somente ele poderá desfazer a maldição. **Cinemark 5** (dub), 11h50D. **Moviecom 3** (dub), 14h35, 16h55. **Moviecom 3**, 19h15, 21h35, 12a.

Legendas

A - Esta sessão não será exibida sexta-feira

- (02/07).
- B - Esta sessão não será exibida sexta-feira (02/07) e terça-feira (06/07).
- C - Esta sessão não será exibida terça-feira (06/07).
- D - Esta sessão não será exibida sexta-feira (02/07) e quinta-feira (08/07).
- E - Esta sessão será exibida somente sábado (03/07).
- F - Esta sessão não será exibida terça-feira (06/07) e quinta-feira (08/07).
- G - Esta sessão será exibida somente quinta-feira (08/07).
- H - Esta sessão não será exibida quinta-feira (08/07).

:: Esta programação é válida até quinta-feira, 8 de julho, e é baseada em informações enviadas pelas operadoras.

SERVICÇO

Cinemark: 2ª, 3ª, 5ª: até 17h, R\$ 9 ou R\$ 4,50; após 17h, R\$ 11 ou R\$ 5,50. 2ª, 3ª, 5ª (3D): R\$ 19 ou R\$ 9, o dia todo. 4ª: R\$ 9 ou R\$ 4,50, o dia todo. 4ª (3D): R\$ 18 ou R\$ 9, o dia todo. Sexta, sábado, domingo e feriado: até 17h, R\$ 14 ou R\$ 7; após 17h, R\$ 16 ou R\$ 8. Sexta, sábado, domingo e feriado (3D): R\$ 24 ou R\$ 12, o dia todo. Todos os dias uma sessão às 15h sai por R\$ 4 ou R\$ 2.

Moviecom: 2ª, 3ª, 5ª: R\$ 10 ou R\$ 5, o dia todo. 4ª: R\$ 8 ou R\$ 4, o dia todo. Sexta, sábado, domingo e feriado: R\$ 14 ou R\$ 7, o dia todo.

astros

ÁRIES (21/03 a 20/04)

Não perca de vista nem por um minuto seu atual. Mesmo se as coisas estiverem correndo mais tranquilamente do que esperava, continue atento aos detalhes até que tudo esteja definido.

TOURO (21/04 a 20/05)

Alguns acontecimentos do dia podem levá-lo a ter contato com uma pessoa que poderia dar um grande impulso em algo que deseja muito. Você pode até conseguir a colaboração que espera desde que não pareça muito ansioso demais.

GÊMEOS (21/05 a 20/06)

Sua grande expectativa e otimismo em relação a um plano que está tentando colocar em ação são justificáveis. Suas chances de sucesso são boas, portanto comece a agir o mais rapidamente possível.

CÂNCER (21/06 a 22/07)

Você acaba de entrar numa fase na qual suas chances de romance serão melhores do que normalmente são. Aproveite cada minuto, portanto se alguém especial cruzar o seu caminho, não perca tempo.

LEÃO (23/07 a 22/08)

O dia de hoje pode marcar o início de um período quando conseguirá adquirir algo que sempre desejou, mas nunca teve condições de comprar. Nesse período que se inicia tudo deve se encaixar no lugar certo.

VIRGEM (23/08 a 22/09)

O dia de hoje é favorável para resolver qualquer assunto relacionado à sua família. Sua grande motivação e circunstâncias adequadas tornarão mais fácil encontrar uma solução satisfatória para um assunto pendente.

LIBRA (23/09 a 22/10)

Qualquer dúvida que possa ter em relação à pessoa com a qual está envolvida romanticamente deve passar. Uma prova de amor inesperada colocará você e a pessoa com a qual está se relacionando em estado de graça.

ESCORPIÃO (23/10 a 21/11)

Se deseja influenciar seus colegas de trabalho hoje, evite criticá-los. Quando não gostar de alguma coisa, faça uma sugestão honesta e construtiva, que ofereça a eles o conhecimento necessário para alterar a sua forma de trabalhar.

SAGITÁRIO (22/11 a 21/12)

Embora seu dia possa começar com notícias não muito animadoras em relação às suas finanças, mais tarde a situação deve se equilibrar. Não desista de seus planos, pois eles acabarão dando certo.

CAPRICÓRNI (22/12 a 20/01)

Sua imaginação estará repleta de boas ideias para melhorar sua vida profissional. Vale a pena investir em si mesmo para alcançar a posição que lhe assegurará um futuro tranquilo.

AQUÁRIO (21/01 a 19/02)

Você hoje pode receber uma boa notícia que o deixará de alto astral durante todo o dia. Seu bom entusiasmo lhe ajudará em todos os setores, seja na produtividade no trabalho ou nos relacionamentos pessoais.

PEIXES (20/02 a 20/03)

Oferecer ajuda que não tenha sido pedida aqueles que amamos pode ser interpretado como intromissão. Isso pode vir a acontecer com você hoje, tenha bastante tato ou poderá ferir alguém que ama.

famosos

Ela é **campeã**

Grazi Massafera (foto), a Deodora de Tempos modernos (Globo), detém a liderança de um importante ranking. A ex-BBB estampou a edição da Playboy que, desde 2005, tem o título de a mais vendida. De acordo com o Instituto Verificador de Circulação (IVC), que calcula a quantidade de exemplares vendidos pelas publicações mensalmente, 563.865 exemplares do ensaio da atriz foram vendidos. Ela foi capa e recheio da edição de aniversário da publicação, em agosto de 2005. Na lista, a atriz Flávia Alessandra, com seu primeiro ensaio em agosto de 2006, está na segunda posição. Em seguida, vem Andressa Soares, a Mulher Melancia, Priscila Pires, ex-BBB, Íris Stefanelli, ex-BBB, a atriz Bárbara Borges, Ana Paula Oliveira, ex-bandeirinha, Fernanda Paes Leme, atriz, Fani Pacheco, ex-BBB, e Mariana Felício, ex-BBB.



Roberto Ethel/Claudia/Divulgação



EFE/PAULO NOVAIS

Filho do jogador

O filho do jogador português Cristiano Ronaldo (foto), anunciado pelo próprio atleta teria sido concebido por mãe de aluguel por meio de inseminação artificial. O jornal português *Diário de Notícias* divulgou que o acerto com a mãe foi feito em San Diego, nos Estados Unidos, onde o rapaz passou férias. A criança nasceu em 17 de junho. Na data, Cristiano Ronaldo estava participando da Copa do Mundo, na África do Sul. O menino deve se chamar Ronaldo.

Foi bem

A volta do *S.O.S. Emergência*, da Globo. O humorístico é uma ótima opção nas noites de domingo e estava fazendo falta.

Foi mal

O *Domingão do Faustão*, que recebe constantemente o cantor Luan Santana no programa, apesar do sertanejo não ter lançado nenhum novo CD. Luan canta sempre as mesmas músicas e fala sobre os mesmos assuntos desde sua primeira participação.

Ritmo

As gravações da terceira edição do reality show *Ídolos*, da Record, serão retomadas na última semana deste mês. No dia 29, o programa será apresentado ao vivo por Rodrigo Faro.

Cazuza além dos hits

Disco de George Israel traz tributo aos 20 anos de morte - completados hoje - de um dos maiores poetas do pop nacional

Walter Sebastião
waltersebastiao.mg@dabr.com.br

O disco 13 parcerias, de George Israel, faz um singular tributo à beleza e à força da obra de Cazuza (1958-1990). Essa caprichosa celebração do casamento de poesia e música traz uma canção inédita, *Você sempre vai me enganar 2*, a partir de letra dada a Israel por Lucinha Araújo, mãe do homenageado. O álbum é repleto de bons momentos - como Ney Matogrosso cantando *Quatro letras* - e traz o artista que, como poucos, misturou lirismo, obscenidade, agressividade e ternura. George Israel avisa: "Não é disco parado nos anos 1980".

Cansado do eterno, Cazuza preferiu ser moderno. "Ouvindo as canções e as letras, me senti estimulado a cantá-las, tocá-las, arranjá-las e a cuidar delas", conta Israel. "Ele é um dos maiores poetas bra-

sileiros. Passados 20 anos de sua morte, esse sentimento está mais evidente." O CD traz parcerias da dupla, reunindo canções menos conhecidas e alguns clássicos, como *Brasil e Solidão*, que nada.

"A ideia é de que as pessoas as ouçam como músicas inéditas", conta Israel. Versões diferentes das originais ganharam releituras puxadas para o rock, o reggae e o blues, com participações de Tico Santa Cruz, Elza Soares, Sandra de Sá, Marcelo D2, Paulo Ricardo, Evandro Mesquita e Family Man. "É um prazer, mais que vaidade, ver essas pessoas cantando canções que ajudei a criar. É gente que admiro", afirma George Israel, saxofonista da banda Kid Abelha.

Foi o guitarrista Roberto Frejat quem o apresentou a Cazuza - ou melhor, a Caju, como ele era conhecido pela galera. A primeira das 18 parcerias dos dois foi Amor, amor, feita para o Barão Vermelho. Inicialmente, as melodias eram enviadas para Cazuza; depois, ele começou a mandar as letras para George. Conhecido pelo jeito es-

palhafatoso, o parceiro nunca reclamou de nada. Certa vez, diante da encomenda para o filme *Rádio pirata*, Cazuza avisou que tinha gostado da música, mas precisava de algo mais vigoroso. Foi assim que surgiu o clássico Brasil. "Valeu - e muito - a sugestão para mudar o que já estava feito", brinca Israel.

Qual seria a herança de Cazuza? "Belas canções. Tenho uma fita em que ele afirma: 'O artista tem de dizer a verdade'. Foi assim até o fim da vida,

quando ele assumiu a doença e deu entrevistas, encarando tudo com muita força. Cazuza sempre foi desencapado. É aquela história do poeta que cataliza, que reúne pessoas diferentes, sem frescura ou preconceito. Ele era um cara autêntico e se expunha muito, com muita vida, intenso. Ao mesmo tempo, uma pessoa generosa, doce e até tímida", responde.

Feroz lucidez

Hoje, completam-se 20 anos da morte de Cazuza. Em pouco mais de uma década, esse garoto de

Proposta é dar toque inédito às canções



Humberto Nicolini/Divulgação

O álbum é repleto de bons momentos, mas "não é disco parado nos anos 1980"

classe média alta deixaria de ser o vocalista atrevido de banda juvenil para se transformar em autor cuja feroz lucidez gerou clássicos da canção brasileira - algumas delas, as mais corrosivas visões do país em versos.

Num extremo está o Barão Vermelho e parcerias com Roberto Frejat, que geraram obras antológicas como *Pro dia nascer feliz*, *Maior abandonado*, *Todo amor que houver nesta vida*, *Exagerado*. No outro, canções como *Brasil*, *Ideologia*, *O tempo não para* e *Codínome beija-flor*. A metamorfose de Cazuza se deu em praça pública, quando ele anunciou ter Aids, numa época em que a regra era o silêncio sobre a doença. A radicalização existencial e estética só acentuou a expressividade artística presente em tudo o que ele deixou. Textos dele, inclu-

sive poemas, podem ser encontrados no site da *Sociedade Viva Cazuza* (www.cazuza.com.br)

"Minhas influências literárias são completamente loucas. Nunca tive método de ler isso ou aquilo. Lia tudo de uma vez, misturando Kerouac com Nelson Rodrigues, William Blake com Augusto dos Anjos, Ginsberg com Casandra Rios, Rimbaud com Fernando Pessoa", escreve ele. Cazuza adorava seguir o escritor mineiro Carlos Drummond de Andrade em seus passeios por Copacabana. "Sentia-me importante acompanhando os passos daquele poeta maior pelas ruas, à tarde. Mas meu livro de cabeceira foi sempre *A descoberta do mundo*, de Clarice Lispector. Adoro acordar e abri-lo em qualquer página. Para mim, sempre funciona mais que o *I Ching*, contou Cazuza.

Crime de quem emite cheques sem fundos	(?) de pureza, critério para o café obter o selo da ABIC	Bem, em espanhol	A forma animal do Príncipe (Lit. Inf.)	Antiga profissão do presidente Lula
Perceberam				Constituído de elementos diferentes
A superfície		Pia-máter, dura-máter e aracnoide	Cais de balneários	
			Manobra no surfe	Prefixo de "impalpável": negação
Lesões	O correio aéreo (sigla)	Entregará (um presente)	Tempo, em inglês	
Polidor de metais	Infortúnio		Medida higiénica	Vida (?): durabilidade de um aparelho
		Condição do jogador famoso		
			Arturo Toscanini, maestro italiano	A Pátria de Abraão (Bib.)
Pequena montanha	Responsável por uma paróquia	Gaiho fino de árvore ou arbusto (Catol.)		
Marcha coletiva				Faz vibrar as pregas vocais
			Classe retratada em "Os Miseráveis"	
			Comida sofisticada e apetitosa	Escondido de feras
Coleção de mapas em volumes	Leônidas da Silva: o Diamante Negro	Imitar o som de felídeos domésticos		
Os cálculos tratados com ultrassom				Cálculo (símbolo)
O desejo da pessoa agregadora		Direção do viajante ao Ártico (abrev.)	Lua, em inglês	
			Fonte do caviar	
Secreção corporal	O fundador da imprensa Régia (Hist.)			Igor Cotrim, ator brasileiro
Opção de ivete		Pai do pai		
Sangalo quando deixou a Banda Eva		Conquista de Senna (F1)		

oito erros



Solução: 1- Galhos à esquerda. 2- Orelha do alicé. 3- Linha da caixa. 4- Galho perto do chapéu. 5- Gola da camiseta. 6- Calça do homem. 7- Cano da espingarda. 8- Cor da espingarda.

sudoku

7		8			5		9	1
1	6						5	
5		3	8					6
				9	3			2
					1		5	
		1		6	8			
9			3		7			
	7	4		8		6	1	
			1					7

RESPOSTAS

T	O	R	N	E	I	U	R	O											
S	A	M	P	I	E	R	A	M											
B	I	R	A	M	P	I	E	R											
E	S	E	N	T	A	F	E	R											
A	T	O	R	N	E	I	U	R											
L	I	M	A	D	O	L	O	I											
C	O	L	I	N	A	A	U	R											
P	A	S	S	E	A	T	A	I	M										
A	T	L	A	S	M	I	A	R	C										
S	O	R	R	N	M	O	O	N											
S	U	N	D	O	M	J	O	A	O	V	I	C							
C	A	R	R	E	I	R	A	S	O	L	O								

7	4	8																	
1	6	2	5	3	7	5	8												
5	9	3	8	7	1	2	4	6											
6	5	7	9	3	4	1	8	2											
4	8	9	7	1	2	5	6	3											
2	3	1	5	6	8	4	7	9											
9	1	6	3	5	7	8	2	4											
3	7	4	2	8	9	6	1	5											
8	2	5	1	4	6	9	3	7											

Livros de passatempos
COQUETEL
Novos lançamentos.
Nas bancas.

COQUETEL
ATITUDE SAUDÁVEL
www.coquetel.com.br

"Eliza está morta"

Menor apreendido em apartamento do goleiro Bruno confirma que ex-namorada do jogador não está viva

O menor que foi apreendido ontem no apartamento do goleiro Bruno, na Barra da Tijuca, Rio de Janeiro (RJ), disse à polícia que participou do sequestro da ex-namorada do jogador, a modelo Eliza Samudio, desaparecida há cerca de um mês. O adolescente confirmou, ainda, que a jovem estaria morta, mas negou participação na execução. Conforme informações da polícia, o adolescente teria dito que, no dia do sequestro, Eliza saiu de carro junto com Luiz Henrique Ferreira Romão, mais conhecido como Macarrão e amigo de Bruno.

O jovem ficou escondido no carro e teria agredido Eliza com uma coronhada depois de uma discussão entre ela e "Macarrão". Segundo a polícia, o menor disse que com a agressão ela teria ficado desacordada, mas que não sabia se Eliza tinha morrido. Ele negou o envolvimento de Bruno no ocorrido. Um dos advogados do escritório que defende o goleiro, Monclar Gama, esteve mais cedo na Divisão de Homicídios do Rio de Janeiro, para ver como estava o menor. O advogado disse, ao sair da delegacia, que não teve acesso ao depoimento pres-

Menor teria agredido modelo com coronhada



O delegado Edson Moreira considera o atleta o maior suspeito do crime

tado pelo jovem. Ele disse também que Bruno estava na casa no momento em que a polícia chegou para levar o adolescente.

Depois de um mês de investigações sobre o desaparecimento de Eliza Samudio, a Polícia Civil de Minas Gerais mantém a linha de investigação que aponta o goleiro Bruno como principal suspeito do possível crime. O chefe do Departamento de Investigações de Homicídios e Proteção à Pessoa (DIHPP) de Belo Horizonte, Edson Moreira, declarou ontem, que para ele o jogador é o maior suspeito. O delegado afirmou que em todas as investigações existe uma ordem de suspeitos e neste caso Bruno é o primeiro e aparentemente o único.

A polícia alega que não quer fazer nada com pressa, ainda haveria tempo para resolver o mistério sobre a modelo paranaense. Edson Moreira diz que na investigação tudo será realizado no momento oportuno. "Temos 30 dias para resolver este caso, não adianta correr, se afobar, aliás a pressa é inimiga da perfeição", afirma. O chefe do DIHPP ainda comentou a ida de Sônia, mãe de Eliza, para BH. Ela teria viajado por conta própria, mas a polícia vai aproveitar a presença dela na cidade para colher a saliva que será usada no exame de DNA, na comparação do sangue encontrado no carro de Bruno.

O delegado confirmou que Bruno Fernandes, Luiz Henrique Ferreira Romão (o Macarrão) e a esposa do jogador, Dayane Rodrigues, podem depor até sexta-feira. Edson Moreira não afirmou se haverá o indiciamento dos três.

Bombeiros encerram buscas

Duraram pouco mais de uma hora e meia as buscas ao corpo de Eliza Samudio na manhã de ontem na Lagoa Suja, no Bairro Liberdade II, em Ribeirão das Neves, Região Metropolitana de Belo Horizonte. No segundo dia de trabalhos, os bombeiros usaram um sistema improvisado para vasculhar o fundo da represa, mas nada foi encontrado. A equipe de buscas chegou ao local por volta das 10h30 e encerrou os trabalhos ao meio-dia. Eles amarraram uma pedra em uma longa corda e a arrastaram pelo fundo da lagoa na esperança de que, se houvesse algo no local, o mecanismo iria encontrar dificuldades

para continuar o movimento.

Na segunda-feira os bombeiros fizeram buscas no mesmo local, mas nenhum vestígio foi achado. As equipes não puderam mergulhar, pois a água da lagoa é poluída e estudam a possibilidade de esvaziar a represa. Os bombeiros afirmaram que só vão retomar buscas pela jovem desaparecida se a Polícia Civil receber novas denúncias ou obter novas informações na apuração do caso.

A polícia investiga o desaparecimento e possível homicídio da modelo cujo principal suspeito é o goleiro Bruno Fernandes, de 25 anos, do Flamengo. Eliza, que está desaparecida há quase um

mês, lutava na Justiça do Rio para que o atleta reconhecesse a paternidade de um menino de quatro meses e, segundo uma amiga, teria vindo à Minas Gerais a convite de Bruno.

A polícia checa informações que ligam o atleta e alguns amigos ao sumiço da jovem. Vestígios de sangue humano encontrados em um Range Rover de Bruno serão comparados com material genético do pai da modelo. Alguns objetos encontrados no carro - um par de óculos e um par de sandálias - foram reconhecidos por pessoas próximas de Eliza como sendo da jovem desaparecida.

PELO BRASIL

ENCHENTES

Recebimento retomado

Horas depois de ter informado a suspensão do recebimento de doações de roupas, calçados e alimentos para as vítimas da chuva, por falta de depósito para armazená-los, a Defesa Civil de Alagoas voltou

atrás e anunciou, no fim da tarde de ontem, que já providenciou um galpão para guardar os doativos. Segundo o major Sandro Cavalcante, do Corpo de Bombeiros, houve um equívoco sobre a informação de suspensão do recebimento de doativos. Ele informou que as famílias afetadas pelas enchentes ainda necessitam de alimentos, por falta de depósito para armazená-los, e a Defesa Civil havia informado anteriormente.

INTERPOL

Empresário procurado

A Interpol procura por um empresário, dono de uma concessionária em São Luís, suspeito de comandar uma quadrilha no Maranhão. Seis funcionários de uma montadora, de uma concessionária e do

Departamento Estadual de Trânsito (Detran) foram presos, suspeitos de fraudar documentos de carros comprados ilegalmente por valores bem abaixo do mercado. Segundo o Ministério Público, o empresário comprava carros da fábrica em nome de locadoras de veículos para ter direito a um desconto de 30%. Depois, ele vendia os veículos por um preço bem abaixo do cobrado no mercado.

CÓDIGO FLORESTAL

Texto-base aprovado

A Comissão Especial para a Reforma do Código Florestal Brasileiro aprovou ontem, por 13 votos a 5, o texto-base do relatório apresentado pelo deputado Aldo Rebelo (PCdoB-SP) (foto) que propõe uma nova legislação ambiental. Concluída a votação na comissão, o projeto vai para análise em plenário. Os parlamentares dizem, no entanto, que isso só deve ocorrer depois das eleições, devido às



divergências quanto ao tema. Em alguns momentos, durante a votação, os ânimos se exaltaram e deputados, como Luiz Carlos Heinze (PP-RS), representante dos ruralistas, e Ivan Valente (PSOL-SP), representante dos ambientalistas, quase se agrediram fisicamente.

CONFLITOS

Índios assassinado

O Conselho Indigenista Missionário divulga na próxima sexta-feira, o Relatório de Violência contra os Povos Indígenas com dados de 2009. No ano passado, 60 índios foram assassinados, houve 16

tentativas de homicídio e 19 casos de suicídio, segundo o documento. De acordo com o vice-presidente do Cimi, Roberto Antônio Liebgott, a "violência sistemática" contra os índios é causada pela disputa de terras e pelo que chamou de "omissão do Poder Público". Em sua opinião, o Estado poderia ter resolvido o problema se concluísse as demarcações das terras indígenas.



"Uma revolução política é um ato que implica diretamente com a cidadania daqueles que a fazem."
(in "Uma Revolução Estrangeira").

ASSIS CHATEAUBRIAND

Ganhos e temores

Ainda repercute o que aconteceu recentemente no Canadá, com referência aos problemas econômicos do planeta. Não se pode dizer que a reunião do G-20, grupo das 20 economias desenvolvidas e em desenvolvimento do mundo, inclusive a da União Europeia (UE), se inseriu na rotina anterior de fracassos. Em Toronto (Canadá), local do encontro, houve decisões de alguma relevância. Mas a ambivalência foi a tônica do acordo lavrado no documento final, expediente necessário para que todos o aprovassem. Nenhuma abertura no sentido de fundar princípios à governança global, pauta há tempos em debate, conseguiu ser explicitada.

Prevaleceu a convicção de que as políticas fiscal e monetária dos países avançados devem ser objeto de controles severos para cortar pela metade, até 2013, o déficit nas contas públicas. O espectro da crise desatada pelo estouro da bolha imobiliária nos Estados Unidos, em 2008 - que ainda afeta, sobretudo, a UE -, motivou

as fortes restrições. Também estiveram na raiz da decisão indicações de que ainda há riscos de retorno às turbulências financeiras provocadas por Wall Street. O temor parece tirar o sono dos líderes europeus da zona do euro.

A marca bifronte da Cúpula do G-20 reside em que, apesar de exigir ajustes fiscais e financeiros rigorosos a todos os parceiros, em particular às nações mais sensíveis, cedeu às pretensões de EUA, Brasil, China, Argentina, Indonésia e Turquia de seguirem orientação divergente. Na declaração publicada após o evento, acolheram-se as posições de tais países em conceder estímulos à economia e mais investimentos para gerar empregos. Trata-se de visão que incorpora o fomento à expansão econômica como principal instrumento para superar eventuais crises financeiras.

A política de contração das atividades produtivas e financeiras, redução do crédito, reorganização do sistema bancário e outras medidas para civilizar os déficits e al-

cançar a estabilidade formam conta com destino certo. Quem vai pagá-la são os países pobres. Em razão dos objetivos do desenvolvimento do milênio (ODM), sancionados pela Assembleia Geral da ONU em 2000, a pobreza no mundo deveria cair pela metade até 2015. As nações ricas até agora não cumpriram os compromissos. Daqui por diante, a indisponibilidade de recursos, mercê das diretrizes retracionistas, vai agravar a miséria.

O secretário-geral da ONU, Ban Ki-moon, a despeito de apoiar as decisões da Cúpula do G-20, mostra-se inconformado com o desprezo aos milhões de pessoas atiradas à mais perversa violação dos direitos humanos - a fome. Reclama investimentos que gerem "altos e imediatos" resultados: emprego, tecnologia e sistemas de saúde, em especial para crianças e mulheres. Em tal sentido, a Cúpula do G-20, como de vezes anteriores, não passou de conclave egoístico. Kim-moon, voz isolada no encontro, parece pregar no deserto.

cartas redacao.rn@dabr.com.br

Para enviar sua opinião para a seção CARTAS, escreva para o e-mail ou envie correspondência para o seguinte endereço:

DIÁRIO DE NATAL / REDAÇÃO

Av. Bacharel Tomaz Landim, 1042 - Jardim Lola. CEP 59104-000 S. G. do Amarante - RN

Reeleição

É da essência dos regimes democráticos a rotatividade no poder. Em muitos países, vários ditadores se perpetuam no comando das nações e os exemplos são muitos: Franco (Espanha), Salazar (Portugal), Perón (Argentina), Stroessner (Paraguai), Stálin (Rússia), Fidel Castro (Cuba), Hitler (Alemanha), Idi Amin Dada (Uganda) e Getúlio Vargas (Brasil) - este permaneceu em um curto período de 15 anos no governo, como afirmou em discurso a bordo do navio almirante Tamandaré. Os exemplos citados não merecem prosperar e, sim, o repúdio do mundo civilizado. A Constituição de 1988, cujo timoneiro foi o patriota e honrado homem público deputado Ulysses Guimarães, promulgada depois de um longo período da ditadura militar (1964-1985), não contemplava a reeleição, terrível cancro da legislação eleitoral atual. Nós devemos esta anomalia a Fernando Henrique Cardoso, que, desejando permanecer mais quatro anos no poder, fez farta distribuição de bondades, como concessões de emissoras de rádio e televisão, aprovando a emenda constitucional que permitia a reeleição para cargos executivos da Presidência da República, governos estaduais e prefeituras. Os efeitos nefastos estão aí: Os candidatos a postos executivos usam de forma descarada e desabrida a máquina oficial da reeleição, numa concorrência desleal com aqueles que não detêm o poder. Toda a máquina administrativa é usada: aviões, helicópteros, funcionários, obras extemporâneas e eleitoreiras, com a complacência da Justiça Eleitoral, num ataque cruel ao erário. Urge, portanto, uma reforma da Constituição e da legislação eleitoral para expungir este mal. **Marcos Tito**, por e-mail.

Não sabem ler!

Estive no interior do Ceará, onde visitei um grupo escolar com quatro salas de aula e cerca de 80 a 100 alunos. Com tantos políticos prometendo um piso salarial mínimo para os professores, pensei que tudo estava bem, mas, na verdade, a maioria dos professores é bolsista que recebe bem menos que o piso salarial. Existem alunos que na quinta série do antigo primário ainda não sabem ler. A verdade é que os senhores prefeitos estão admitindo bolsistas e estagiários no lugar de professores qualificados e experientes. A qualidade da educação diminui, e o piso salarial está sendo razão para os professores formados serem afastados de suas funções. Denúncia como esta tem o objetivo de questionar os cidadãos sobre a qualidade que está sendo oferecida e sobre a educação que queremos para os nossos filhos. Ou fiscalizemos os nossos municípios, ou teremos em alguns anos situações irreparáveis na educação. **Paulo Roberto Girão Lessa**, por e-mail.

Técnico da Seleção

Enganam-se todos aqueles que pensam que o grande problema da seleção brasileira é o técnico. Pode ser também. Mas, o verdadeiro câncer para ser extirpado do futebol brasileiro, seria a troca do presidente da CBF, de várias Federações e de quase todos os principais clubes brasileiros. As eleições para esses cargos obedece um ritual duvidoso que mantém sempre os mesmos de acordo com seus interesses; e, é muito interessante que pós eleição do presidente da CBF, quase todos os estados recebem uma apresentação da seleção brasileira. Porque? É estranho! **Benone Augusto de Paiva**, por e-mail.



DIÁRIO de NATAL

Presidente GLADSTONE VIEIRA BELO	Vice-Presidente JOEZIL BARROS	Diretor Geral GUILHERME MACHADO
Diretor Institucional Miguel Jabour	Editora Executiva Juliska Azevedo	

ENDEREÇO:
Av. Bacharel Tomaz Landim, 1042 - Jardim Lola, São Gonçalo do Amarante - RN - CEP: 59.104-000 - PABX: 0xx84 4009.0166

Sucursal
São Paulo (SP): 0xx11 3045.4921
Rio de Janeiro (RJ): 0xx21 2263.1945

Representantes
Distrito Federal: 0xx61 3201.0071
Ceará: 0xx85 3264.0576
Pernambuco: 0xx81 3326.7188

D.A Press Multimídia
Atendimento para venda e pesquisa de imagens: Pessoalmente: segunda a sexta, das 10h às 14h. Email e telefone: segunda a sexta, das 10h às 22h / sábados e feriados, das 12 às 18h. Email: dapress@dabr.com.br. Telefones: (61) 3214.1575 / 1582 Fax: (61) 3214.1583

COMO ENTRAR EM CONTATO COM O DIÁRIO DE NATAL
Redação: 0xx84 4009.0150 / Circulação: 0xx84 4009.0220 / Marketing: 0xx84 4009.0181

MARKETING	4009-0181	BALCÃO DE ANÚNCIOS:	
ADMINISTRAÇÃO	4009-0166	Av. Deodoro, Lj. 7, Galeria Solar - Cidade Alta - 3201-8568	
ATENDIMENTO		VENDA AVULSA	
ASSINANTE	Capital 4009-0220	Interior 4009-0220	4009-0236
COMERCIAL	4009-0174 / 4009-0176	Rio Grande do Norte	R\$ 1,00
CLASSIFICADOS	4009-0200	Outros Estados	R\$ 3,30

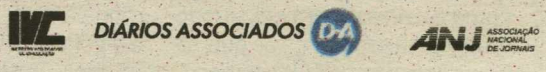

O Homem é o seu inimigo

Pe. Matias Soares

Pároco de São José de Mipibú

O homem gosta de festa. Sua dimensão lúdica é fortemente vivida e, hoje mais do que nunca, motivada. O ponto fraco do humano é a sua inquietude; seu desejo contínuo de ter ou de ser. Se observarmos, em toda a história da humanidade, o motor impulsor das tradições e conquistas dos seres humanos foi a tendência para o alimento do desejo ou dos desejos. Através deles os racionais transformaram as realidades para ser, das mesmas, senhores. Através deles o domínio dos outros passa a ser necessário para que a sobrevivência de um ou alguns seja a satisfação feroz e passional dos demais.

O que Hobbes afirmou sobre os homens é razoável, não só para a explicação da dinâmica política, mas também

para o aprofundamento da questão da existência do Mal e se este é uma simples categoria "inventada" ou "sugestionada" pelos hebreus, e depois pelos cristãos, para fundamentação necessária ao significado do ser de Deus com seus vários atributos. Não precisamos ir muito longe para perceber que o homem é o seu pior inimigo. Basta vermos diariamente as suas várias atitudes que o destroem pouco a pouco. É a violência, o egoísmo, a inveja, a mentira, o ódio, a preguiça etc, que dão azo para os muitos desmandos que abrem uma via média para que o ser humano também precise de comportamentos interativos e respeitosos na sua relação com os demais. Depois da tentativa de afastar a religião como meio de equilíbrio das relações sociais é apresentado o senhor Estado como "Pater Familiae" da organização e harmonia

civil. Quem sai dos escritórios e gabinetes verá e sentirá imediatamente que há outros meios imprescindíveis que auxiliam, tanto simbólica quanto concretamente, na compreensão da condição humana que precisa voltar o coração para a fonte maior e universal de todo bem. Sem essa busca o ser humano não tem esperança. Até que ponto pode existir confiança do homem noutro homem? Ela não estaria e seria sempre condicionada ao tempo e ao espaço? Sem essa perspectiva, é justificável que os seres humanos sejam inimigos entre si. Se Deus não existe tudo é permitido, disse o filósofo!

A Humanidade deve dar passos ao um projeto maior. Porém, o início será sempre individual e subjetivo. A ética da responsabilidade de H. Jonas é uma reflexão do sujeito. A discussão sobre o intento que permita uma casa comum será uma busca universal

quando o medo fizer parte da vida de todos. Que ninguém tome a sentença de modo elucido; mas, como uma possibilidade ainda não cogitada pela maioria que se distancia cada vez mais do amor. Será muito difícil para o próprio ser humano se aproximar de Deus por medo do próprio homem. Oxalá isto não seja miragem apocalíptica!

Retomemos a reflexão atual e necessária defendida por alguns pensadores da "ética do cuidado". Tratemos com compaixão, solidariedade amor e renúncias de tudo e todos que nos circundam. Começaremos bem se cada um fizer a sua parte e o que lhe compete onde estiver. Nós só podemos ser filhos do amor; não tem como ser diferente. Quem não acredita e reflete esta verdade biológica, existencial e cultural, continuará sendo inimigo dos seus semelhantes em todos os lugares e nos lugares todos. Assim o seja!

O pecado original de empregar

João Francisco Salomão

Presidente da Federação das Indústrias do Estado do Acre (FIEAC)

Como se sabe, um dos itens mais significativos na composição do elevado custo Brasil, este algoz da competitividade empresarial, refere-se aos tributos e taxas incidentes sobre a folha de pagamentos. A contratação de um funcionário com carteira assinada, como deve ser, pois a informalidade é prejudicial a todos, impõe ao empregador recolhimento equivalente a 67,53% dos vencimentos, referente aos encargos trabalhistas e previdenciários sobre o salário, além de adicionais e benefícios garantidos pela CLT e as convenções coletivas.

Aquele absurdo percentual é composto de férias e 1/3 (11,11%), décimo terceiro (8,33%), INSS por sua alíquota máxima (28,8%), INSS sobre férias e décimo terceiro (5,6%), FGTS (8,5%), FGTS sobre férias e décimo terceiro salário (0,94%) e FGTS calculado sobre a rescisão (4,25%). Se considerarmos um trabalhador que ganhe

mensalmente R\$ 1,5 mil, o custo para a empresa será de, no mínimo, R\$ 1.013,00, além do valor nominal do salário. Há, ainda, em numerosos casos, o pagamento de horas extras, adicionais noturno, de insalubridade e periculosidade, com seus respectivos encargos previdenciários e do FGTS. Ademais, em caso de acidente do trabalho, embora a empresa contribua para o INSS e cumprindo todas as normas de segurança, muitas vezes recai sobre ela todo o ônus e indenizações, que podem chegar a alguns milhões de reais.

Como se não bastassem todos esses custos, os empresários ainda enfrentam a permanente ameaça dos processos na Justiça do Trabalho, grande parte deles movida sem razão concreta, na esteira de uma cultura paternalista que se desenvolveu e se tornou arraigada no País. É numeroso o número de trabalhadores que, ao saírem da empresa, recorrem à Justiça, mesmo tendo recebido sempre todos os seus vencimentos e direitos de modo absolutamente correto.

Advogados especializados estruturam a causa com argumentos nem sempre correspondentes à verdade, e as causas são sempre acolhidas pelos tribunais, sujeitando as empresas às mais descabidas e exageradas sentenças indenizatórias, que vão de danos morais jamais cometidos até horas nunca trabalhadas. Não há parâmetros para a decisão dos magistrados, ante o depoimento de testemunhas e da tendência à proteção do lado considerado mais frágil.

O problema é que, dependendo do valor da ação e do porte da empresa, tais sentenças indenizatórias podem comprometer de modo agudo a saúde financeira da organização, ameaçando até mesmo a sua sobrevivência. Defendemos com veemência a Justiça do Trabalho, na qual, doa a quem doer, deve ser privilegiado e protegido o direito de quem verdadeiramente foi lesado. Entretanto, não se pode transformar os tribunais em fábricas de sentenças injustas, nas quais parece prevalecer uma espécie de "pecado original" de quem

gera empregos, paga salários e distribui renda.

A Federação das Indústrias do Estado do Acre (Fieac), preocupada com os crescentes ônus referentes à contratação de funcionários, encargos financeiros e processos, realiza um abrangente Seminário de Relações Trabalhistas. É preciso debater esse tema no meio empresarial, no contexto da sociedade e das instituições.

Legisladores, que transformam o custo do emprego em um ônus insustentável, e o Judiciário parecem instigar o antagonismo entre capital e trabalho. Entretanto, esta é uma relação que precisa ser harmônica e sinérgica, pois empresas e trabalhadores constituem as mesmas unidades produtivas. Um precisa do outro e o Brasil precisa de ambos para o seu crescimento e prosperidade. Assim, é urgente rever os problemas anacrônicos que deterioram as relações trabalhistas, reduzem a competitividade das empresas e limitam a sua capacidade de empregar, em detrimento da economia e de quem precisa trabalhar.

DIÁRIO DE NATAL na história

HÁ 62 ANOS

Quarta-feira, 07 de julho de 1948

- Pousou na manhã de hoje em Parnamirim um DC-6 da KLM, prefixo PHTPM, procedente de Amsterdam, com destino a Montevideu, o primeiro avião desse tipo, a pousar em Natal e que passará a ser utilizado pela empresa holandesa na sua linha sul-americana. Trouxe 9 tripulantes e 45 passageiros em trânsito para o Rio de Janeiro, Montevideu e Buenos Aires. Como passageiros viajavam um dos diretores da companhia Sr. Martin e um técnico da Douglas Aircraft Corp., fabricante da aeronave.

HÁ 56 ANOS

Quarta-feira, 07 de julho de 1954

- Foi realizada com sucesso, pela Estação Experimental de Algodão, a primeira demonstração de combate às pragas do algodoeiro, empregando-se o avião, sobretudo o helicóptero. Realizado em Cruzeta, o polvilhamento aéreo apresenta diversas vantagens, entre elas maior rapidez na aplicação em pouco tempo útil. O Dr. Fernando Melo, diretor da Estação Experimental, constatou o grande sucesso com a nova técnica.

HÁ 37 ANOS

Sábado, 07 de julho de 1973

- Miss São Paulo, Sandra Maria Ferreira foi eleita na noite de ontem, Miss Brasil 1973. A segunda colocada foi Miss Guanabara, Denise Penteado Costa, ficando em terceiro lugar Miss Minas Gerais, Florence Alvarenga e em quarto lugar, Denise Cezimbra, Miss Rio Grande do Sul.

HÁ 36 ANOS

Domingo, 07 de julho de 1974

- O selecionado brasileiro completou ontem, o seu fracasso na X Copa do Mundo, em disputa na Alemanha, ao ser derrotado, ontem, no Estádio Olímpico de Munique, por 1 x 0, pela representação da Polônia, que assim ficou com o terceiro posto da colocação final. No tempo final, as ações foram bastante equilibradas, mas coube a Polônia, por intermédio de Lato marcar primeiro, e segurar o resultado, que lhe deu a terceira posição.



HÁ 12 ANOS

Terça-feira, 07 de julho de 1998

- Roy Rogers, o motorista de caminhão que ficou famoso nas telas como o rei dos caubóis, morreu ontem de parada cardíaca, em sua casa, em Apple Valley, na Califórnia. Rogers, de 86 anos, vinha sofrendo de vários problemas de saúde nos últimos anos. Tão importante quanto Rogers nos filmes era seu cavalo Trigger. Quando morreu, Rogers substituiu-o por Trigger Jr., mas não deixou de homenagear o parceiro equestre. Mandou empalhar Trigger e colocou-o no museu que construiu na Califórnia para celebrar o próprio mito.

EUA versus o Arizona

Governo processa estado por nova lei que torna crime a presença de uma pessoa no país sem permissão legal

Washington (EFE) - O Departamento de Justiça dos Estados Unidos abriu um processo ontem contra o estado do Arizona por sua nova lei de imigração e pediu ao juiz que suspenda de forma preliminar sua entrada em vigor, prevista para 29 de julho. Os advogados de Washington argumentam no processo que a lei viola a Constituição americana ao assumir competências em matéria de imigração que correspondem ao governo federal. "A Cons-

tituição e a lei federal não permitem o desenvolvimento de uma mixórdia de políticas estaduais e locais de imigração por todo o país", afirma a ação.

A lei transforma em crime a presença de uma pessoa nos EUA sem permissão legal, o que autoriza a polícia a pedir documentos de forma aleatória e a deter suspeitos de serem imigrantes irregulares. No processo, o governo alerta que a lei pode resultar no "assédio e a detenção de visitantes estrangeiros, imigrantes legais e cidadãos americanos que não possam provar imediatamente sua situação legal".

Além disso, obrigará o governo federal a dedicar mais recursos a processar as pessoas detidas pela polícia do Arizona. E isso, segundo o procurador-ge-

ral, Eric Holder, desviará a atenção da luta contra o terrorismo e as drogas. A ação legal se soma a outras cinco contra a nova lei, apresentadas por pessoas físicas e organizações de defesa dos direitos dos imigrantes. O presidente Barack Obama já criticou a lei, para ele "mal concebida", e alertou que pode dar lugar à discriminação contra os imigrantes.

Já a governadora do Arizona, a republicana Jan Brewer, que assinou a lei em abril, pediu aos tribunais que desprezem os processos, que segundo ela tem como base "suposições" e casos de discriminação que não acontecem. No Arizona, se estima que morem cerca de 460 mil imigrantes ilegais, em sua maioria mexicanos.

ENCONTRO

Obama vê progressos em Gaza

Washington (EFE) - Após receber o primeiro-ministro de Israel, Benjamin Netanyahu, ontem na Casa Branca, o presidente Barack Obama assegurou que vê "verdadeiros progressos" em Gaza e mostrou esperança no início de conversas diretas em breve com palestinos. Para Obama, Netanyahu é "sério" quando fala em dialogar com as autoridades palestinas. A expectativa do presidente americano é de que as negociações diretas comecem antes de 26 de setembro, quando expira a suspensão imposta por Israel para as construções nos territórios ocupados.

No entanto, o presidente americano indicou que essas conversas não terão sucesso a menos que os Estados árabes vizinhos também as apoiem. Obama assegurou também que os Estados Unidos nunca pedirão a Israel nada que vá preju-



Netanyahu e o presidente norte-americano estiveram reunidos ontem

dicar sua segurança e ressaltou que os laços entre os dois países são "inquebrantáveis".

Já o primeiro-ministro israelense garantiu que está "comprometido" com a paz com os palestinos e afirmou que as informações sobre

um esfriamento nas relações entre os dois países estão "completamente equivocadas". O encontro entre os dois líderes tinha sido adiado em 1º de junho após a polémica ação israelense contra a frota que levava ajuda humanitária a Gaza.

MÉXICO

País lidera roubos com violência

O México ocupa o primeiro lugar entre os países do mundo em roubos com violência e em 67,7% dos casos os ladrões empregam armas de fogo, segundo um estudo divulgado ontem pelo grupo multissistemas de segurança industrial. O trabalho centrado no México destaca que, globalmente, a Es-

panha lidera a lista de países com mais roubos, seguida da Argentina e Estados Unidos.

No caso do México, 26,1% dos roubos cometidos entre 1º de dezembro de 2005 e 30 de junho de 2010 correspondem a comércios, 15% a carros, 14,1% a domicílios e 13,8% a transeuntes, as-

sinou o presidente do grupo de segurança privada, Alejandro Desfassiaux. Outros roubos representam uma porcentagem muito inferior, apesar de que, segundo o estudo, somente a subtração de combustíveis representa perdas de US\$ 100 milhões anuais.

PELO MUNDO



TORTURA

Castigo na Bolívia

O governo da Bolívia, as Nações Unidas e entidades privadas elaboraram um projeto de lei para castigar com penas de entre 12 e 20 anos funcionários como policiais ou milita-

res acusados de tortura. Uma das redatoras do projeto de lei, Emma Bravo, defendeu ontem a importância da lei para enfrentar as denúncias sobre torturas praticadas por agentes das forças de segurança do Estado. Ela declarou que a norma enfatiza a condenação em casos de torturas que tiveram "o consentimento ou que tenham sido instigadas" por funcionários do Estado.

COLÔMBIA

Farc perde guerrilheiros

Em uma operação conjunta no norte do país, Força Aérea e Marinha colombianas mataram ontem 12 guerrilheiros das Forças Armadas Revolucionárias da Colômbia (Farc) em bombardeio e detiveram outros seis

rebeldes. "Às 4h da manhã (6h, Brasília), após um grande trabalho de inteligência da Armada e uma ação da Força Aérea Colombiana, foram abatidos 12 bandidos e capturados seis", informou o presidente Álvaro Uribe. Segundo Uribe, entre os mortos está "Canaguaro" e "Ciro", homens próximos a Luciano Marín Arango, conhecido como Ivan Márquez e um dos integrantes da cúpula de liderança das Farc.

DINHEIRO ILEGAL

Acusação contra Sarkozy

A acusação de financiamento político a favor de Nicolas Sarkozy (foto) pela herdeira da L'Oréal, Liliane Bettencourt, que o presidente francês tachou ontem de "calúnia", obriga o presidente a preparar uma resposta o mais rápido possível devido a pressão de uma remodelação governamental anunciada para outubro. Segundo o site Médiapart, a antiga contadora de Bettencourt, Claire Thibout, contou em in-



terrogatório à polícia que a herdeira da L'Oréal entregou 150 mil euros para a campanha que resultou na eleição do atual presidente, em março de 2007, o que, se for confirmado, é ilegal.

MCDONALD'S

Homem mata três em fila

Um homem matou três pessoas que estavam na fila do drive-thru de uma filial do McDonald's na cidade de Porvoo, no sul da Finlândia. Segundo a polícia, as vítimas estavam em um carro con-

versível. Duas delas morreram na hora e a terceira faleceu depois de ter sido levada para um hospital. Segundo as primeiras investigações, houve uma discussão entre as vítimas e os ocupantes de outro veículo enquanto aguardavam para receber seus lanches. O criminoso, que estava em um veículo 4x4 na companhia de uma mulher, atirou nos cinco ocupantes do conversível.

PARA ANUNCIAR LIGUE: 4009-0200

INFORMÁTICA

Muitas mudanças em 15 anos

Com uma década e meia de existência, a web comercial no Brasil já viu momentos de evolução e transformação

Nem parece que a internet comercial só está presente no Brasil há 15 anos, idade atingida oficialmente no final de maio. Afinal, já é tão comum utilizá-la para os mais diversos fins e nos mais variados sites que a impressão é de que esse tempo é maior. Um dos fatores para essa falsa visão pode ser justamente a velocidade com que a rede, criada nos Estados Unidos na década de 60, ganhou importância por aqui. Hoje, são 47 milhões de pessoas com acesso em casa ou no trabalho, de acordo com o Ibope Nielsen Online, e o país é responsável por recordes significativos, como em tempo de navegação e presença em redes sociais.

A debutante, porém, na prática, tem um tempo maior de vida, se a

considerarmos em sua totalidade, e não apenas no âmbito comercial. Isso porque os 15 anos dizem respeito à data em que o uso da internet foi liberado para as empresas, em 1995. Antes disso, já havia alguns sites, como governamentais e de entidades educacionais — a Universidade de São Paulo (USP), por exemplo, como informa o diretor da Enken Comunicação Digital, David Reck. O registro dos domínios ".br" começou em 1989, mas seis anos depois seu caráter mudou bastante. "Começou uma corrida comercial com a entrada de sites de empresas privadas, iniciou-se já a intenção de negócios publicitários na internet, o registro de domínios, aí sim inicia essa contagem", explica Reck.

De acordo com o Comitê Gestor da Internet no Brasil (CGI.br), não é possível saber, ao certo, qual foi o primeiro domínio ".br" registrado, já que os primeiros (até 1996) eram feitos manualmente. O fato é que neste ano o número chegou à marca de dois milhões. Ao longo desse período de existência, não só as

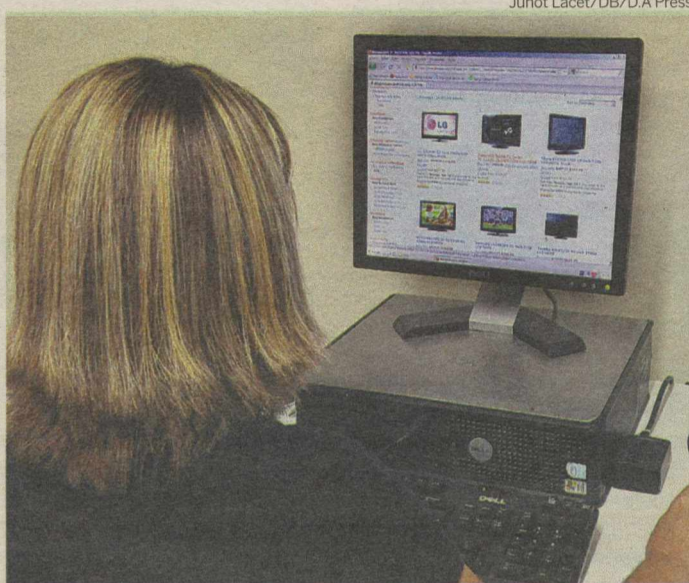

O Brasil está entre os países que mais utilizam a internet no dia a dia

tecnologias sofreram alterações. Ao lado das evoluções técnicas — que permitiram a instantaneidade de hoje e a integração entre mídias — está a mudança no comportamento do próprio usuário em seu dia-a-dia. "A internet acabou afetando a forma de as pessoas apren-

derem, fazerem compras, buscarem informação, interagirem com o veículo. Nessa parte, com certeza houve uma transformação muito grande, o que foi repercutindo dentro da internet também com novas evoluções e novas soluções", expõe o diretor da Enken.

Redes sociais não influenciaram crescimento no total de usuários

Apesar do importante papel exercido pelas redes sociais para o aumento desses números, David Reck não as considera um fator determinante para o desempenho do país. "Com certeza, elas ajudaram muito nos últimos anos a aumentar a grandiosidade desse número, mas os números brasileiros são muito bons já há vários anos. Então, é uma consequência de vários fatores, mas sem dúvida elas alavancaram". Entre os contribuintes para o crescimento do uso nacional, o diretor destaca o barateamento do custo do computador residencial e a chegada da banda larga para as grandes cidades do país.

Em relação às perspectivas para os próximos passos da internet no país, nem é preciso jogar os olhos para outros 15 anos. Mudanças de grande destaque são esperadas em um tempo bem mais curto. E preocupa-

ções também. De acordo com David Reck, já estão se esgotando o número de IPs disponíveis no mundo, que são resultado de combinações matemáticas que permitiram, na versão 4 — a utilizada hoje para os endereços

Mudanças em curto espaço de tempo

eletrônicos — a criação de bilhões de IPs para o acesso à internet por um dispositivo, como computadores e celulares.

"Já sabíamos há praticamente dez anos que uma hora ele iria acabar. Com a entrada de muitos computadores com internet no Brasil e no mundo, chegaria-se ao fim do endere-

ço máximo de IPs conhecidos. Isso traz uma série de problemas, porque a gente não consegue entrar com novos computadores, novos dispositivos na internet, e isso já vem sendo alertado há muitos anos", conta. Segundo ele, vem sendo introduzida uma nova versão, a IPv6, que permite a criação de trilhões de endereços desse tipo, mas a migração para ela por parte das empresas ainda não vem sendo realizada.

"As previsões são que, em curto espaço de tempo, dois ou três anos, exista um número absurdo de dispositivos entrando na internet, porque hoje já são lançadas televisões que se conectam, celulares, diversos eletroeletrônicos. Então, isso tende a ser um problema. A internet cresceu tanto que até as combinações matemáticas, as tecnologias que foram criadas, hoje não estão dando conta", alerta.

LINHA DO TEMPO

Internet no Brasil

1989 - Criação e delegação do código de país ".br" à Fapesp

1991 - Primeira conexão brasileira, realizada entre a Fapesp e a Energy Sciences Network (ESNet), nos Estados Unidos. O acesso à internet é liberado para governo e entidades educacionais, por meio da Rede Nacional de Pesquisa (RNP)

1994 - Embratel lança serviço de internet comercial de forma experimental

1995 - Início da internet comercial no país, com a liberação ao setor privado. Criação do CGI.br pelos Ministérios das Comunicações e da Ciência e Tecnologia

1997 - Instalação dos primeiros Pontos de Troca de Tráfego (PTTs)

1999 - Início da produção de estatísticas sobre incidentes de segurança na Internet

2003 - Instalação da primeira cópia de servidor-raiz em território brasileiro

2005 - Disponibilização de domínios com acento (IDNA)

2006 - Domínios ".br" atingem a marca de 1 milhão

2008 - ".com.br" aberto para registro por pessoas físicas

2010 - Domínios ".br" atingem a marca de 2 milhões

TWITTER

SENSAÇÃO DE QUASE CASAMENTO

Uma pesquisa norte-americana indica que o computador pode dar sensações ao organismo típicas de momentos marcantes. Um estudo da Universidade de Claremont, na Califórnia, mediu os níveis do hormônio relacionado à segurança e ao conforto em um usuário do Twitter. O pesquisador Paul Zak encontrou quantidades de ocitocina no corpo do internauta semelhantes às de uma pessoa que está prestes a se casar. Apesar de ter sido feito em apenas um indivíduo, o teste abre margem para outras pesquisas.

RANKING

INTERNET CONQUISTA AS CRIANÇAS

Foi-se a época em que computador, internet e afins eram coisas só de adulto. No Brasil, 4,8 milhões de pessoas com idade entre 6 e 14 anos estão inseridas nesse mundo. O número representa 11,9% de um total de usuários únicos de internet, que corresponde a 40,7 milhões de pessoas. Desse total, 56,1% têm entre 15 e 34 anos. Vinte e cinco por cento do tempo passado pelas crianças é em sites de entretenimento, 22% em bate-papos instantâneos, e 15% em redes sociais.

GOOGLE

BUSCADOR COM NOVA PÁGINA

Em seu blog oficial, o Google anunciou que a página de busca de notícias foi redesenhada para valorizar a personalização e o compartilhamento dos textos por meio das redes sociais. O usuário poderá escolher o que quer ler e com que frequência. Nas funções de personalização, haverá o Notícias para você e a possibilidade de criar filtros por assunto. As notícias que estiverem em alta na mídia terão destaque especial.

IPHONE

FORMA DE
SEGURAR
ATRAPALHA

Se você não está satisfeito com o funcionamento de seu iPhone 4, mude a forma de segurar o aparelho. O conselho é do presidente da Apple, Steve Jobs, que rechaçou as críticas de usuários feitas ao mais recente lançamento da empresa. Clientes relataram que o aparelho perde o sinal quando em contato com a mão. Detalhe: o jeito "errado" de pegar o iPhone é o que está em peças publicitárias de divulgação da Apple. A companhia divulgou um comunicado em que explica a queda do desempenho da antena e sugere a compra de uma capa protetora, já que o aparelho apresenta falhas somente com o toque humano.

INVENÇÃO

FERRAMENTA
CONTRA O
FLASHBACK

O site de relacionamentos Foursquare (ainda desconhecido no Brasil, mas bastante popular no exterior) lançou uma ferramenta que vai reduzir os encontros nada agradáveis com ex-namorados/namoradas. A rede funciona com base na localização dos usuários e disponibiliza, agora, um aplicativo que ajuda a evitar trombadas indesejáveis. O Avoidr coleta informações sobre onde os usuários estão e as organiza conforme o interesse do internauta. Resta saber se a saudade também vai contribuir para o fim dos flashbacks.

GOOGLE

BUSCADOR
DE VOLTA
À CHINA

Internautas chineses terão, novamente, uma página do Google hospedada em seu país. O vice-presidente da companhia, David Drummond, anunciou que a empresa não vai mais desviar o acesso dos IPs chineses para o Google de Hong Kong. O desvio estava sendo feito desde fevereiro deste ano, depois que a companhia meteu-se em uma briga com a censura do país oriental. Na época, o governo chinês disse que poderia sofrer ataques cibernéticos da empresa norte-americana. David Drummond, porém, não detalhou se o grupo vai se submeter ao controle do país comunista.

Super Street Fighter

Expansão da consagrada série de luta adiciona novos personagens e cenários. Destaque está no robusto modo on-line

A Capcom é uma das empresas que mais respeita o passado de seus games. Com o jogo de luta Street Fighter, sua joia mais valiosa, a empresa lançou versões ampliadas como se fossem jogos novos, com a alcunha de Super, Ultra, Zero, entre outros. Hoje, com a possibilidade de distribuir conteúdo por download, isso não é necessário, mas a empresa, fiel às tradições da série, lançou, em abril, Super Street Fighter IV, uma expansão do game de luta que revitalizou o gênero há dois anos.

Em sua essência, o game continua o mesmo: a jogabilidade 2D é familiar tanto aos fãs de longa data da série quanto aos iniciados em Street Fighter IV, e os gráficos mais, cartunescos do que realistas, dão um toque retrô, mas que confere fluidez às animações. A diferença aqui é a quantidade de conteúdo adicionado e reeditado. O que mais salta aos olhos é o número de lutadores, que cresceu de 25 para 35. Dos 10 novos, dois são estreantes.

A praticante de taekwon do sul-coreana Juri mistura os chutes com poderes psíquicos, sendo voltada para jogadores que preferem atacar mais do que defender. O turco Hakan é especialista na luta-livre com óleo, esporte nacional de seu país. O óleo o torna um pouco mais rápido que outros lutadores com técnicas de agarrão.

Os outros oito combatentes vêm de games anteriores da franquia. Do clássico Super Street Fighter II, vem Dee Jay e T. Hawk. A série Zero está representada

por Adon (que também esteve no primeiro Street Fighter), Guy e Cody (originais de outro game da Capcom, Final Fight). Do pouco popular Street Fighter III, vem Ibuki, Dudley e Makoto.

Os 10 novos lutadores possuem estilos de jogo muito diferentes e complementam Ryu, Ken e outros 23 presentes. Eles tiveram a força rebalanceada e ganharam um novo movimento Ultra, que serve de último recurso quando você estiver com a barra de energia quase no final. A boa notícia é que todos já estão disponíveis desde o começo do game, ao contrário da versão passada em que era necessário lutar algumas partidas contra o computador para poder jogar com todos.

Super Street Fighter IV é cheio de referências ao passado. Neste jogo, a maior prova disso são o retorno dos estágios bônus, em que o lutador destrói carros ou quebra o maior número de barris.

Competições

O modo on-line está mais completo em Super Street Fighter IV. Continuam as partidas valendo pontos no ranking geral de lutadores, mas com pontuação diferente. Enquanto os Player Points (PP) medem sua habilidade como jogador, os Battle Points (BP) servem para dizer o quão bom você é com um personagem. A medida tenta incentivar as pessoas a testarem novos lutadores nas partidas on-line sem medo de perder suas posições no ranking.

As partidas simples foram extintas do jogo, e duas opções tomam seu lugar. No Endless Battle, oito jogadores entram em uma sala. Dois jogam, e os outros seis ficam na "fila". O perdedor sai, e o vencedor pega o próximo. Enquanto a partida acontece, os que aguardam podem usar um microfone para conversar.



Fotos: Capcom/Divulgação



Visual das cenas de luta buscou inspiração retrô para agradar a todos

Partidas mais organizadas

Para os que querem algo mais organizado, o Team Battle é um modo de combate para dois times entre quatro e oito pessoas. Os times se enfrentam apenas em lutas de um contra um. Quem perde é eliminado, e outro integrante toma o seu lugar até o time ser completamente eliminado. E enquanto as lutas acontecem, os outros podem conversar pelo microfone. O modo definitivo de combates on-line é o Tournament, que foi disponibilizado como conteúdo adicional pago.

Os jogadores completamente fanáticos por Street Fighter podem assistir a lutas de outras pessoas em um canal de Replay, que orga-

niza vídeos de cada personagem. É uma boa opção para se especializar em um personagem novo. Apenas pela quantidade de conteúdo adicionado, Super Street Fi-

ghter IV já poderia ser considerado um jogo completamente novo. Se você já tem a edição normal lançada em 2009 para os consoles, a experiência é a mesma. O

Lutas de outros
jogadores podem
ser assistidas

que dá uma nova cara ao game é a jogatina online. Os novos modos, aliados à opção de chat, criam uma sensação de comunidade e interações que relembram os antigos fliperamas. Mais uma vez, a Capcom prova que entende de luta — e de nostalgia também.

Lançado em 15 de junho nas redes Xbox Live e Playstation Network, o modo Tournament divide até oito lutadores em uma competição com quartas de final, semifinal e final. Um novo jogador pode servir como organizador do torneio, podendo alterar as chaves do torneio. Se você quiser, pode gravar todas as lutas e disponibilizá-las na central de vídeos do jogo.





**PONTA NEGRA
BEIRA MAR**

ALUGA-SE

Casa com Sala,
Varanda,
3 quartos sendo
1 Suíte, cozinha,
2 vagas + 800m²
terreno.

**R\$ 1.700,00 mês
+ IPTU**

3393776

RML & Partners Ltda
CRECI 1.634/PJ

Plantão - F. 84-9916.3261

1

IMÓVEIS

1.1 Apartamento
Compra e Venda

Areia Preta

1 Quarto

TERTULIANO RÉGO - C.1098.J.
F.3203-2800. Plantão Sáb/Dom.
Apto ótima localiz, sl 2 amb, 1/4,
demais dep, gar, lazer. R\$ 160
mil. TR17793.

+ de 3 Quartos

HENRIQUE VIEIRA - C.2704. 17ª
Reg. F.3231-4458/9115-6658.
Cond. Resid. Portal da Enseada,
var, sl p/3 amb, wc soc, 4 stes,
srd 1 ste master, copa, coz, desp,
dep emp, 4 vgs gar, ar lazer, an-
dar alto. R\$ 1.300 mil.

Barro Vermelho

3 Quartos

TERTULIANO RÉGO - C.1098.J.
F.3203-2800. Plantão Sáb/Dom.
Exc.local, sl 2 amb, 3/4 (1 ste),
demais dep, 2 gar, lado sombra.
R\$ 165 mil. TR17849.

TERTULIANO RÉGO - C.1098.J.
F.3203-2800. Plantão Sáb/Dom.
Ótimo local, amplo apto, sl 2 amb,
var, 3/4 (1 ste), wc soc, demais
deps, 2 gar, ldo/sombra. R\$ 250
mil. TR16913.

Candelária

1 Quarto

TERTULIANO RÉGO - C.1098.J.
F.3203-2800. Plantão Sáb/Dom.
Bem localizado, apart novo, próx.
ao Natal Shopping, sl quarto, wc
soc, coz, ar serv, gar. R\$ 120 mil.
TR 17087.

IMOBILIÁRIA

**CAIO
FERNANDES**

DESDE 1992 | CRECI-RN 1191/J

Fone - 4008-0001

1.1 Candelária

JM CORRETOR DE IMÓVEIS -
C.1959. F.9966-0834/8828-4614.
Vende-se excel apart - ar nobre
Candelária, and.médio baixo, 1 st
(wc, blindex + espelhos), 1 semi-
ste, (wc, blindex + armars), var c/
blindex, sl 2 ambts, ampla (roda
teto), coz, (armars) + ar serv, (ar-
mars), entrad.serv, 120m², ar pri-
vat, 1 vg gar, guarita. valor venda
R\$ 180 mil. APV338 (CIT).
www.imoveisempre.com.br.

3 Quartos

HENRIQUE VIEIRA - C.2704. 17ª
Reg. F.3231-4458/9115-6658.
Cond Mirante das Dunas, andar
alto, var, wc, sl p/2 amb, 3 sts s/1
ste máster c/hidro, copa coz,
desp, dep emp, 3 vgs de gar cob,
são festas climatizado, qdra po-
liesport, academia de ginásit, salão
de jogos, sauna, área lazer, port
24 horas, gerador, 3 elev. R\$ 570
mil.

TERTULIANO RÉGO - C.1098.J.
F.3203-2800. Plantão Sáb/Dom.
Apto exc.local, ótimo, todo amb, sl
2 ambivar, 3/4 (1 ste), wc soc, de-
mais deps, 2 gar, lazer. R\$ 270
mil. TR16383.

+ de 3 Quartos

JM CORRETOR DE IMÓVEIS -
C.1959. F.9966-0834/8828-4614.
Vende-se Bonito Apartam, ar.nob-
re, and.méd.baixo, ldo somb, 4
sts (armars + blindex + gran), st
mást (closet + amdar + hidro +
blindx + esc), sl p/4 amb, (var +
sanca + r.teto), sl tv, lavabo, coz
(armars), desp, ar serv, ent serv,
dep compl, pso cer, ficam os fixos
(armars + espelhos), ar lazer,
s.fests, churrasq, jogs, 2 pisc,
sauna, P.groung, sl fitnes Q.poli-
esp, vig 24 hrs, jdim, 2 elev, 3
vgs gar, ar priv, 257m². APV.7230
(bj). www.imoveisempre.com.br.

JM CORRETOR DE IMÓVEIS -
C.1959. F.9966-0834/8828-4614.
Vende-se excel Apartam, ar.nob-
re, and.me.alto, méd.baixo, ldo
somb, climatizad, 4 sts (arm +
blindex + grani), sts mást (closet +
arm + blindex), sl p/2 amb (var in-
corp + sanca + rda tto), esc, sl
jant, lava coz, (arm+gran), desp,
ar serv, ent serv, dep.comp, pso,
porcel, cer, port pivotant, ficam fi-
xos (armars + espel), ar lazer,
s.fest, churrasq, 2 pisc, sauna,
P.groung, Q.poliesp, vig.24 hrs, 2
elev, 3 vgs gar, ar.priv.300m².
APV.7240 (ip). www.imoveisem-
pre.com.br.

1.1 Candelária

JM CORRETOR DE IMÓVEIS -
C.1959. F.9966-0834/8828-4614.
Vende-se Bonito Apartam, ar.nob-
re, bla vista, and.me.alto, ldo
somb, exc acab, 4 sts, 1 ste mást
(clost), 1 ste revers civar, sl p/2
amb, var, coz, (cbs granit), ar
serv, dep compl, pso granit + ce-
ram, exc.ar.lazer, s.fest, pisc,
churrasq, parq,jdim c/paisagis,
port 24 hrs, 2 elev, 3 vgs gar.
APV.7210 (ap). www.imoveisem-
pre.com.br.

Capim Macio

2 Quartos

JM CORRETOR DE IMÓVEIS -
C.1959. F.9966-0834/8828-4614.
Novo. Pronto p/ morar, ar. nobre.
Vende-se excel apart, sl estarjan-
tar, 1 suite, 1/4 soc, wc soc, coz (ar
serv) var, 1 vg gar, sl fest, piscina,
churrasq, paisagis, elevad, port
24h, sl jgos, parque, andar médio.
Exc oportunidade. APV.229(jd).
www.imoveisempre.com.br.

TERTULIANO RÉGO - C.1098.J.
F.3203-2800. Plantão Sáb/Dom.
Exc loc, sl 2 amb, 2/4, wc
soc,coz/arm, d+ deps, gar. R\$ 90
mil. TR 15376.

TERTULIANO RÉGO - C.1098.J.
F.3203-2800. Plantão Sáb/Dom.
Em const, ótimo loc, andar alto, sl
2 ambivar, 2/4 (1st), wc soc, d+
deps, 2 gar lzer. R\$ 180 mil. TR
16313.

3 Quartos

JM CORRETOR DE IMÓVEIS -
C.1959. F.9966-0834/8828-4614.
Vende-se belo Apartam - exc lo-
caliz, fino acabam, elegante, estili-
zad, and.médio, 3 sts, lavab,
pisc, granito+cer, ste mást (c/
closet+hidro,espel), sla p/4 amb
(sanca+estant), varand, suítes
(cortinas+blind), cpa/coz (cub.gra-
nit), ar serv, dep emp, 3 vgs ggm,
pisc, slão fsta, s.jogos, 2 elev,
churrasq, q.poliespor, port.24hrs.
APV4025 (s). www.imoveisem-
pre.com.br.

JM CORRETOR DE IMÓVEIS -
C.1959. F.9966-0834/8828-4614.
Vende-se Apartam - exc localiz,
lado sombra, estiliz, and alto, 2
ste + 1/4, wc soc, sl p/2 amb, es-
crit, var, copa/coz (cbs
granit+arm), ar e wc serv, ar lazer
compl, port 24 hrs, 2 vgs gar, fi-
cam móveis fcos. APV3128. (ac).
www.imoveisempre.com.br.

1.1 Capim Macio

JM CORRETOR DE IMÓVEIS -
C.1959. F.9966-0834/8828-4614.
Vende-se exc apartam, ótm loca-
liz, ldo somb, and médio alto, excel
acabam, 1 suite (blindex) + 2/4 soc,
wc soc (blindex) sl p/2 amb, var,
copa coz (cbs granit + armars)
ar.serv, dep compl, ent serv. Exc
ar. lazer: s.fest, piscina, churrasq,
parqui, port 24h, 2 elevad, 2 vg
gar. APV.3017(sc).
www.imoveisempre.com.br.

Cidade Satélite

2 Quartos

HENRIQUE VIEIRA - C.2704. 17ª
Reg. F.3231-4458/9115-6658.
Sun Towers. 57m², sl, 2/4 (1 ste),
coz, ar serv, 2 gar, Novos a partir.
R\$ 128 a vista, ou em até 240 me-
ses. www.henriquevieira2704.com.br

TERTULIANO RÉGO - C.1098.J.
F.3203-2800. Plantão Sáb/Dom.
Apto, ótima localiz, sl 2 amb, 2/4
(1 ste), demais deps, gar, lado
sombra. R\$ 115 mil. TR17317.

TERTULIANO RÉGO - C.1098.J.
F.3203-2800. Plantão Sáb/Dom.
Apto novo sl 2 amb, 2/4, wc soc, +
dep, gar, ldo somb. R\$ 82 mil. TR
17145.

Cidade Verde

3 Quartos

JM CORRETOR DE IMÓVEIS -
C.1959. F.9966-0834/8828-4614.
Vende-se ótm apart, and méd,
exc localiz, 2/4 soc + 1 suite mást
(armars + blindx + gran) var, sl p/
2 amb (sanca + lumhrs) wc soc
coz amerc (armars) ar serv (iteg)
dep comp, pso ceram, ficam os fi-
xos (armars + espelhos) ar. lzer:
s.fests, piscina, churrasq, vig 24
hs, elevadores, 1 vaga garagem, ar
privat 72m². APV.410 (lah).
www.imoveisempre.com.br.

TERTULIANO RÉGO - C.1098.J.
F.3203-2800. Plantão Sáb/Dom.
Sl, 3/4 snd 1 suite, wc soc, demais
dep, gar, ldo somb, R\$ 170 mil.
TR17730.

**REPASSO APARTAMENTO COM 03
DORMITÓRIOS, PRONTO PARA MORAR.**

- 03 dormitórios, sendo 01 suíte.
- Cozinha com área de serviço.
- Área de lazer completa, com mais de 2.500 m².

**INFORMAÇÕES:
9619.0524**

1.1	Dix-Sept Rosado	1.1	Lagoa Seca
Dix-Sept Rosado		Lagoa Seca	
3 Quartos		2 Quartos	

TERTULIANO RÉGO - C.1098.
F.3203-2800. Plantão sáb/dom.
Lindo apto, sl 2 amb, esc, 3/4 (1
ste), demais dep, 2 gar, lado som-
bra. R\$ 230 mil. TR.17764.

Lagoa Nova

2 Quartos

JM CORRETOR DE IMÓVEIS -
C.1959. F.9966-0834/8828-4614.
Vende-se - Exc apart, Ar nobre,
And Médio Alto, 02 suítes(WC -
Blindex+espelhos), varanda incor-
porada, sala 2 ambts, cozinha(ar-
mars) + Ar serv, entrad serv, ele-
vad, 01 vaga garag, guarit, ficam
móveis fixos. APV339 (FV).
www.imoveisempre.com.br.

JM CORRETOR DE IMÓVEIS -
C.1959. F.9966-0834/8828-4614.
Vende-se - Belo apartam, Ar no-
bre, And Médio Baixo, fino acab,
estiliz, 1 ste mást + 1 qto soc, wc
soc, (espelhado + blindex + granit
+ arm) piso porcel, ste mást, (c/
closet ampl + espel + armars), sl
p/2 amb (sanc + painel + espe-
lho), var incorp, cpa, coz (cub,
granit + msa vidro + armrs), ar
serv, dep compl, ent serv, 2 vgs
gar, pisc, slão fsta, 2 elev, churrasq,
q.poliespor, cemp, port 24
hrs. APV3026 (KO). www.imovei-
sempre.com.br.

3 Quartos

JM CORRETOR DE IMÓVEIS -
C.1959. F.9966-0834/8828-4614.
Grande oport, Vende-se excel,
Apartam and.médio, slado som-
bra, exc.entom (Av.Airlton Senna),
sl, 2/4 soc, wc soc (blindex), coz
(pia inox+ceramica), area serv,
dispensa, pso cer vitrificada, 1 vg
gar. R\$ 95 mil. APV.
3277. www.imoveisempre.com.br.

JM CORRETOR DE IMÓVEIS -
C.1959. F.9966-0834/8828-4614.
Vende-se exc. apartam, confort,
praticidade da vida moder, rico em
serv, and méd.baix, sl p/2 amb,
avr, incorp, 1 ste (arm + blindex
+ espel), 1/4 soc, (armrs), wc soc
(armrs + gran + blindex+ espel),
pso granit, cpa/coz (cub.gran + ar-
mars), ar serv, incorp, 1 vg gar,
slão fsta, sl.jogos, churrasq, port
24 hrs, 2 elev. APV.4040(gp).
www.imoveisempre.com.br.

3 Quartos

TERTULIANO RÉGO - C.1098.J.
F.3203-2800. Plantão Sáb/Dom.
ótimo apto, sl 2 amb, 3/4 (1 ste),
demais dep, gar, lazer. R\$ 170
mil. TR17653.

3 Quartos

JM CORRETOR DE IMÓVEIS -
C.1959. F.9966-0834/8828-4614.
Vende-se blo apart, exc localiz, 1
suite + 2/4, andar alto, ótm ar. la-
zer, var, 2 vg gar, sl 2 amb, cpa
coz (arms + cbs granit) ar serv,
suite (armars + blindex + esp) 2/4,
wc soc, bla ar lzer, piscins, q.poli-
esp, parq, s.fest, churrasq, p.24
hs, 2 elev. APV.4040(mt).
www.imoveisempre.com.br.

TERTULIANO RÉGO - C.1098.J.
F.3203-2800. Plantão Sáb/Dom.
Apto amplo, próx Hospital do Co-
ração, sl 2 amb, 3/4 (1 ste) wc
soc, demais dep, gar, R\$ 220 mil.
TR15632.

TERTULIANO RÉGO - C.1098.J.
F.3203-2800. Plantão Sáb/Dom.
Exc cobertura, ótm loc sl 2 amb, 3
st, demais dep, 2 gar, R\$ 330
mil. TR17705.

**REPASSO APARTAMENTO COM 02
SUÍTES, PRONTO PARA MORAR.**

- Sala com varanda.
- Cozinha americana com área de serviço.
- Área de lazer com piscina, fitness e bar.
- Vista para o mar e Morro do Careca.

**INFORMAÇÕES:
9619.0524**

1.1	Nova Parnamirim	1.1	Planalto
Nova Parnamirim		Planalto	
2 Quartos		2 Quartos	

HENRIQUE VIEIRA - C.2704. 17ª
Reg. F.3231-4458/9115-6658.
Sun Family Torre III, 75,21m²,
var, sl, wc soc, 3/4 s/1 st, 2 gar.
Novos a partir. R\$ 208 mil.
www.henriquevieira2704.com.br

Petrópolis

1 Quarto

JM CORRETOR DE IMÓVEIS -
C.1959. F.9966-0834/8828-4614.
Vende-se apartam, ar. nobre Petró-
polis, and médio alto, bela vista
da ponte, 1 quarto soc, wc soc
(blindex + armars + espelhos) sa-
la 2 amb, coz (arms + cuba grani-
to) + ar soc incorp, 105m², 2
elevad, 1 vg gar, guarit 24 hs.
APV-5025(sp).
www.imoveisempre.com.br.

2 Quartos

3 Quartos

TERTULIANO RÉGO - C.1098.J.
F.3203-2800. Plantão Sáb/Dom.
Amplo apto, sl 2 amb, 2/4 (1 ste),
demais deps, agr, coz, desp, dep,
R\$ 190 mil. TR17641.

3 Quartos

HENRIQUE VIEIRA - C.2704. 17ª
Reg. F.3231-4458/9115-6658. APT
Cond Porto do Alto, sl p/3 amb,
vista p/mar, wc, 3 sts, s/1 ste má-
ster c/hidro, copa, coz, desp, dep,
3 vgs cob gar, ar lazer compl. R\$
600 mil.

TERTULIANO RÉGO - C.1098.J.
F.3203-2800. Plantão Sáb/Dom.
Apto, exc local, slvar, lav, 3/4 (1
ste), wc soc, demais deps, tudo
c/arm, 2 gar. R\$ 270 mil.
TR15814.

+ de 3 Quartos

JM CORRETOR DE IMÓVEIS -
C.1959. F.9966-0834/8828-4614.
Vende-se Elegant. Apartam, ar-
quitet, moderna, alk.padrão, loca-
liz, privileg, and.méd.baixo, lado
sombra, estiliz, 4 sts
(armars+blindex), ste mást
(clost+arm+hidr+blindex+gran), sl
p/3 amb, estar, jantar, H.Theat
(sanca), sl est.int, lav, hall (rou-
par), cpa/coz (armars), var int c/
bala vista, desp, ar serv (coz.aux),
ent.serv, dep compl, pso porcel,
ficam fixos (armar+painéis + esp-
el), port.pivotant, ar lazer, s.fest-
tas, jogos, 2 pisc, sauna,
P.groung, sl fitnes, Q.poliesp, vig
24 hrs gerad, jdim, elev, 4 vgs gar,
ar priv.340m². APV.5050(gm).
www.imoveisempre.com.br.

HENRIQUE VIEIRA - C.2704. 17ª
Reg. F.3231-4458/9115-6658.
Verano Ponta Negra 54m², var,
sl, 2/4 s/1 st, ar serv, 01 ou 2 gar,
Novos a partir. R\$ 169 mil ou em
até 240 meses. Temos diversas
opcões.
www.henriquevieira2704.com.br

HENRIQUE VIEIRA - C.2704. 17ª
Reg. F.3231-4458/9115-6658.
Resid Mirante João Olímpio, var
c/vista p/mar, sl p/3 amb, wc, 4
sts, s/1 ste máster c/hidro, copa,
coz, desp, 4 vgs gar cob, ar lazer,
andar alto. R\$ 1.600.000,00.

IMOBILIÁRIA

**CAIO
FERNANDES**

DESDE 1992 | CRECI-RN 1191/J

Fone - 4008-0001

**16º PRÊMIO NACIONAL ASSIS CHATEAUBRIAND
DE REDAÇÃO 2010 / PROJETO MEMÓRIA**



No meio do caminho tinha uma pedra...

Carlos Drummond de Andrade

Tema: TESTEMUNHO DA EXPERIÊNCIA HUMANA

Escreva uma crônica, conto ou ensaio sobre Carlos Drummond de Andrade, nosso "poeta maior". Farmacêutico de formação, Drummond entrou para o mundo literário como poeta revolucionário e acabou consagrando-se como uma unanimidade nas letras brasileiras. Escritor de poemas famosos e de crônicas jornalísticas populares, costuma-se dizer que para cada situação da vida existe um poema de Drummond. Pesquise e escreva sobre a maneira como Drummond testemunhou através de suas poesias e crônicas sobre os grandes acontecimentos e os aspectos diferenciados do dia-a-dia do Brasil e do mundo.

Prêmios
R\$ 25.000,00
a viagem e Brasília para a solenidade de entrega dos prêmios.

Notebooks para professores
dos 3 primeiros lugares.

Envio dos trabalhos
Até 31 de agosto de 2010

Regulamento
www.facda.com.br
(61) 3214-1508

Atenção!
Atenção no resumo!
Consulte o site:
www.facda.org.br



1.1 Ponta Negra

1.1 Apartamento Compra e Venda

Ponta Negra

2 Quartos

3 Quartos

TERTULIANO RÉGO - C.1098J. F.3203-2800. Plantão sáb/dom. Outro apto, novo, andar alto, sl 2 amb, 2/4 (1 ste), demais dep gar. R\$ 180 mil. TR17305.

JM CORRETOR DE IMÓVEIS- C.1959. F.9966-0834/8828-4614. Vende-se exc apartam, ótm localiz, vista p/mar, ldo sombra, and alto, excel acabamnt, 1 suít + 2/4 soc, wc, sl p/2 amb, var, copa coz (c/ ba granit) ar. serv, dep comp, ent serv, exc ar.lazer compl, c/ infra-estrutura p/ prática de esportes, port 24 hs, 2 elevad, 2 vg gar, grande ar. verde R\$ 285 mil. APV-3132(p). www.imoveisempre.com.br.

HENRIQUE VIEIRA-C.2704. 17º Reg. F.3231-4458/9115-6658. Corais de Enseada de P.Negra, 93m2, var, sl p/2 amb, 3/4, (s/1 ste máster), wc soc, coz amerc, dep emp, ar serv compl, 02 gar. Novos a partir de 308 mil à vista. CEF em até 360 meses. www.henriquevieira2704.com.br

Ribeira

3 Quartos

TERTULIANO RÉGO - C.1098J. F.3203-2800. Plantão Sáb/Dom. Sl p/2 amb, 3/4 sdo 1 ste, wc soc, demais depts, 2 gar, e lazer. R\$ 183 mil. TR.17351.

Tirol

1 Quarto

TERTULIANO RÉGO- C.1098J. F.3203-2800. Plantão Sáb/Dom. Ótimo apto, sl, var, 1 ste, closet, arm, wc soc, coz/arm, gar. R\$ 140 mil. TR14666.

3 Quartos

HENRIQUE VIEIRA- C.2704. 17º Reg. F.3231-4458/9115-6658. Resid América, var, sl p/3 amb, wc, 3 sts, s/1 ste máster ch/rido, copa, coz, desp, dep emp, 3 vgs gar cob, ar, lazer, compl. R\$ 690 mil.

TERTULIANO RÉGO - C.1098J. F.3203-2800. Plantão Sáb/Dom. Ótm apto, ambientado, semi-mobiliado, sl 2 amb, 3/4 (1 ste) demais dep, gar, ldo sombra, R\$ 250 mil. TR17654.

+ de 3 Quartos

JM CORRETOR DE IMÓVEIS- C.1959. F.9966-0834/8828-4614. Grande oportunidade, pronto p/ morar, ar Nobre, vende-se excel apart, andar alto, coração Natal, var, 1 sl 3 amb, lavb, 2 ste + 2 semi-suít, na suite mast (closet + var) copa coz, desp, dep comp ar serv, porcelan, 3 vg gar, 168m2 sl fest, piscina, parq, churrasq, 2 elev, port 24 hs. APV-3410 (j). www.imoveisempre.com.br.

JM CORRETOR DE IMÓVEIS- C.1959. F.9966-0834/8828-4614. Vende-se ótm apart, área nobre, and méd alto, ldo sombra, 1 suít (armaars + blindx + grani) suíts mast (closet + armaars + hidro, bindeex) sla p/ 3 amb, wc soc, coz, desp, ar serv, ent serv, dep comp, pso ceram, ficam os fixs (armaars + espelhos) ar. lazer: s.fests, piscina, vig 24 hs, elevador 2 vg gar, ar. priv 130m2. APV-3145 (AP). www.imoveisempre.com.br.

JM CORRETOR DE IMÓVEIS- C.1959. F.9966-0834/8828-4614. Vende-se ótm apart, área nobre, and méd alto, ldo sombra, 1 suít (armaars + blindx + grani) suíts mast (closet + armaars + hidro, bindeex) sla p/ 3 amb, wc soc, coz, desp, ar serv, ent serv, dep comp, pso ceram, ficam os fixs (armaars + espelhos) ar. lazer: s.fests, piscina, vig 24 hs, elevador 2 vg gar, ar. priv 130m2. APV-3145 (AP). www.imoveisempre.com.br.

Barro Vermelho

2 Quartos

REIS MAGOS - C.1328. F: 3222.4480/3211.2355. Cond. Las Nenás: Var,sl, 2/4 sd. 1 ste, wc soc, coz, ar/serv, gar p/1 carro. 800,00 + taxas.

2 Quartos

REIS MAGOS - C.1328. F: 3222.4480/3211.2355. Cond. Las Nenás: Var,sl, 2/4 sd. 1 ste, wc soc, coz, ar/serv, gar p/1 carro. 800,00 + taxas.

1.2 Candelária

Candelária

2 Quartos

REIS MAGOS - C.1328. F: 3222.4480/3211.2355. Cond. Quatro Estações: Sla. 2/4 sdo 1 ste, wc soc, coz, ar. de serv. Gar p/1 car. R\$ 800,00 + taxas.

Capim Macio

2 Quartos

TEC IMOBILIÁRIA - C.1718 F:3221-2222/9981-0538. Alugo apto novo, ldo somb, próx ao UNP e ao Extra c/ 2/4 (1 ste) var, coz, arms, wc, ar.serv. Prédio c/ piscina, elev, gar.

ALUGUE COM VALOR- Creci. J.1833. F.3201-3000/3201-6262. Apto, sl ampla 2/4, wc, coz, elev, ar. lazer novo. VAA 570,00 + 250,00 + IPTU. VAA-723.

ALUGUE COM VALOR- Creci. J.1833. F.3201-3000/3201-6262. Apto sl, 2/4, var, coz wc, gar, cond fech c/ lazer comp R\$ 850,00 + 350,00 + IPTU. VAA-782.

TERTULIANO RÉGO - C.1098. F.3203-2800. Plantão sáb/dom. Novo, sl, 2/4 (1 ste) wc soc, demais dep, gar, ldo somb, lazer. R\$ 800,00. TR17127.

3 Quartos

REIS MAGOS - C.1328. F: 3222-4480/3211-2355. Cond. Brisa Atlântico/Var, sl, 3/4 sdo tdos ste, wc soc, coz, ar. serv, dep. compl, gar,p/2cars. R\$ 750,00 + taxas.

REIS MAGOS - C.1328. F: 3222-4480/3211-2355. Cond. Parque das Rosas: Sla, 3/4 sdo 1 ste, coz, ar. de serv. Depend c/wc, Gar. p/1 car. R\$ 700,00 + taxas

Centro

1 Quarto

ÓTIMO KITNET - Mobiliado, central, seguro, internet e bom preço. Tr. 9985.1805/3201.2313.

TERTULIANO RÉGO- C.1098J. F.3203-2800. Plantão sáb/dom. kitnet c/ sl, 1/4, wsc soc, coz, ar serv, água e IPTU incluso no aluguel. R\$400,00. TR12078.

2 Quartos

APARTAMENTO-Aluga-se e Salas. Centro e Petrópolis c/1 e 2/4, sl, coz, wc, gar, de 250,00 a 500,00. R.Vigário Bartolomeu, 594, sl 113. F:3222-3465/9431-0239/8835-3454.

ALUGUE COM VALOR - Creci. J.1833. F.3201-3000/3201-6262. Apto novo, sl 2/4 sd 1 ste, var, coz, wc, lazer compl. R\$ 700,00. VAA.783.

TERTULIANO RÉGO- C.1098. F.3203-2800. Plantão sáb/dom. Apto. Novo, sl, 2/4, demais dep, gar, R\$ 500,00. TR17954.

Lagoa Nova

1 Quarto

ALUGUE COM VALOR - Creci. J.1833. F.3201-3000/3201-6262. Sl ampla, var, 1/4, + escrit, wc, coz, wc serv, gar, elevs, em frente a UFRN. R\$ 750,00 incluso o cond. VAA.724.

TERTULIANO RÉGO - C.1098. F.3203-2800. Plantão Sáb/Dom. No coração L.Nova, sl, 1/4, wc soc, coz, gar, andar alto. R\$ 550,00. TR9737.

2 Quartos

TEC IMOBILIÁRIA - C.1718 F:3221-2222/9981-0538. Apt 1/4 + 1/4 reversível. R\$ 500,00 + cond e sem IPTU. Cond D.Antônio (próx da UFRN) gar, pisc, play, apto, sl var + coz, ar serv.

1.2 Lagoa Nova

REIS MAGOS - C.1328. F: 3222-4480/3211-2355. Cond. Vilaqúio di Roma: Var, sla, coz, c/arm, 2/4 c/ arm, wc soc, ar. serv, gar p/1 car. R\$ 750,00 + taxas.

ALUGUE COM VALOR - Creci. J.1833. F.3201-3000/3201-6262. Sl, 2/4, s/1 ste, sl 2 amb, var, wc, coz, 1º locação, lazer compl, 2 elev, ventilado. R\$ 750,00 + 255,00. VAA-771.

Lagoa Seca

3 Quartos

TEC IMOBILIÁRIA - C.1718 F:3221-2222/9981-0538. Apt 3 ste, R\$ 800,00 + cond + IPTU. Ed Rosembitl próx Shopping Midway Mail c/ 2 gar.

Nova Descoberta

3 Quartos

TERTULIANO RÉGO - C.1098. F.3203-2800. Plantão sáb/dom. Cond.fech, semi novo, sl p/2 amb, 3/4 (1 ste), wc soc, coz, ar serv, gar, qdra poli, slão festa. R\$ 500,00. TR9569.

Nova Parnamirim

1 Quarto

TEC IMOBILIÁRIA - C.1718 F:3221-2222/9981-0538. Apto c/ sla, 1 ste, 2 wcs, coz amer, R\$ 400,00 + cond de R\$ 70,00, c/ cerca elet, portão elet, estac int

2 Quartos

TEC IMOBILIÁRIA - C.1718 F:3221-2222/9981-0538. Apt Resid Monterrey 2/4 (1ste) sl,wc, gar, quarta R\$ 350,00 + cond sem IPTU.

ALUGUE COM VALOR - Creci. J.1833. F.3201-3000/3201-6262. Amplo apto, sl p/2 amb, 2/4 1 suít, wc, coz, gar, blindex. R\$ 550,00 + 150,00 (cond). VAA.721.

TEC IMOBILIÁRIA - C.1718 F:3221-2222/9981-0538. Apt Resid Monterrey 2/4 (1ste) sl,wc, gar, quarta R\$ 350,00 + cond sem IPTU.

ALUGUE COM VALOR - Creci. J.1833. F.3201-3000/3201-6262. Ótimo apto c/sl, 2/4, coz, wc, seg 24 hs. R\$ 400,00 + 185,00. VAA.787.

TERTULIANO RÉGO- C.1098J. F.3203-2800. Plantão Sáb/Dom. Sla/var, 2/4(1 ste), wc soc, coz/armc c/arm, ar serv, gar. R\$ 500,00. TR.11077.

3 Quartos

ALUGUE COM VALOR - Creci. J.1833. F.3201-3000/3201-6262. Lindo apto c/sl, 3/4 sd 1 ste, coz, gar, ventilado, pisc, churrasq, gar. R\$ 450,00 + cond. R\$ 280,00 + IPTU. VAA770.

ALUGUE COM VALOR - Creci. J.1833. F.3201-3000/3201-6262. Apto novo, sl 2/4 sd 1 ste, sls ampla, wc, arms, blindex, lazer R\$ 550,00 + 200,00. VAA.804.

ALUGUE COM VALOR - Creci. J.1833. F.3201-3000/3201-6262. Último apto c/sl, 3/4 s/1ste, coz, wc, blindex, elevador, segur, 24h, Na Ayrton Sena. R\$ 550,00 + 220,00 cond. VAA702.

Petrópolis

2 Quartos

TEC IMOBILIÁRIA - C.1718 F:3221-2222/9981-0538. Edf Roosevelt, 2/4 (1 ste), R\$ 550,00 + txs, gar, sl, var, coz, ar serv, elev.

TEC IMOBILIÁRIA - C.1718 F:3221-2222/9981-0538. Apto novo 2/4 (1 ste), viz ao CCAB. R\$ 700,00 + tx.

TEC IMOBILIÁRIA - C.1718 F:3221-2222/9981-0538. Em prédio c/2 elev, gar, apto com, sl, var, 2/4 (1 ste), coz, ar serv.

ALUGUE COM VALOR - Creci. J.1833. F.3201-3000/3201-6262. Sl, 2/4 sdo 1 ste, coz, wc, elevador, lazer. R\$ 570,00 + R\$ 280,00. VAA.755.

1.2 Petrópolis

TERTULIANO RÉGO - C.1098J. F.3203-2800. Plantão Sáb/Dom. Ótimo loc, oportunidade, sl/var, 2qtos/arm, 2 wc soc, coz, á.serv, gar, R\$ 550,00. TR10989/

Praias

3 Quartos

REIS MAGOS - C.1328. F: 3222.4480/3211.2355.Praia do Meio Ed. Ouro Verde: Var. sla 2 amb, 3/4 sdo 1 ste e 1 reversível, 3 wcs, coz, ar. de serv, gar p/1 car, R\$ 850,00 cond. incluso.

Ponta Negra

1 Quarto

APARTAMENTOS MOBILIADOS - Fone: 9982-6226. www.aparttemporada.com.br

2 Quartos

ALUGUE COM VALOR - Creci. J.1833. F.3201-3000/3201-6262. Apto alto luxo, 2/4 sd 1 ste, sl, var, ar. lazer, super novo, c/ arms e blindex, vista p/ toda ponta negra, 12º andar. R\$ 1.000,00 + 350,00. VAA.746.

3 Quartos

REIS MAGOS - C.1328. F: 3222-4480/3211-2355. Cond. Normandie: Var, Sla, 3/4 sdo 2 suítes, wc soc, coz, ar. serv, gar p/1 car. R\$ 450,00 + taxas

ALUGUE COM VALOR- Creci. J.1833. F.3201-3000/3201-6262. Sl 2 amb, 3/4 sdo 1 ste, coz, wc, mobília completa, 20º andar, lazer de cinema. R\$ 1.400,00 + 320,00. VAA-760.

Serrambi

2 Quartos

REIS MAGOS - C.1328. F: 3222-4480/3211-2355. Cond. Serrambi V: Sla. 2/4, coz, wc soc, ar. serv, gar. p/1 car, R\$ 450,00 + taxas.

Tirol

1 Quarto

TERTULIANO RÉGO - C.1098. F.3203-2800. Plantão sáb/dom. Exc local, Kitinete glo, wc, sl, coz, 1 vg gar. R\$ 700,00. TR10948.

2 Quartos

TEC IMOBILIÁRIA - C.1718 F:3221-2222/9981-0538. Edf João Borja na Av Afonso Pena, próx ao Aero Club, 2/4 + (1 reversível), 2 wc, coz, á.serv, gar. R\$ 500,00 + cond e sem IPTU.

REIS MAGOS - C.1328. F: 3222-4480/3211-2355. Cond. Ruth Galvão. andar alto, var, sla, 2/4 s/1 ste, coz, wc soc, gar, p/1 car, excelente ar.lazer, R\$ 800,00 + taxas

TERTULIANO RÉGO- C.1098J. F.3203-2800. Plantão Sáb/Dom. Apto novo, 2/4 sd 1 ste, wc soc, coz c/ ar serv, lazer, gar, R\$ 800,00. TR18027.

Zona Norte

2 Quartos

TERTULIANO RÉGO- C.1098J. F.3203-2800. Plantão Sáb/Dom. Ótm apart, sl, 2/4, gar, ldo sombra, R\$ 450,00. TR17949.

Candelária

2 Quartos

TERTULIANO RÉGO - C.1098J. F.3203-2800. Plantão Sáb/Dom. Casa exc.local, terraço, sl 2 amb, demais dep, 2 gar, lado sombra. R\$ 260 mil. TR17829.

2 Quartos

TERTULIANO RÉGO - C.1098J. F.3203-2800. Plantão Sáb/Dom. Casa exc.local, terraço, sl 2 amb, demais dep, 2 gar, lado sombra. R\$ 260 mil. TR17829.

CRECI 972-F: 8814-4396/8861.17603. Atençaõ donos de casa, tenho clientes para comprar seu imóvel, paga até R\$ 170 mil.

1.3 Alecrim

1.3 Casa Compra e Venda

Alecrim

2 Quartos

TERTULIANO RÉGO- C.1098J. F.3203-2800. Plantão Sáb/Dom. Excel local, área de expansão com-merc, 2 pav, terraço, sl 2 amb, 2/4, wc soc, demais dep, ldo somb, R\$ 190 mil. TR16364.

Capim Macio

3 Quartos

TERTULIANO RÉGO- C.1098J. F.3203-2800. Plantão Sáb/Dom. Ampla Resid, terraço, sl 2 amb, 3 sts, demais dep, 2 gar, lado som- bra. R\$ 380 mil. TR17567.

Centro

2 Quartos

TERTULIANO RÉGO - C.1098. F.3203-2800. Plantão sáb/dom. Oportunidade, exc loc, podendo ser comerc, sl, 2/4, demais dep R\$ 115 mil. TR17551.

3 Quartos

CRECI 972 -F: 8814-4396/8861.17603.Casa perto da Catedral, embretei, varanda, sls, 3/4, quintal, lado da sombra.Escriturado.R\$ 170 mil.

Cidade Jardim

3 Quartos

CRECI 972 -F: 8814-4396/8861.17603.Conj dos Prof(UFRN) 3/4 (ste) + dep de emp.

Cidade Satélite

3 Quartos

TERTULIANO RÉGO- C.1098J. F.3203-2800. Plantão Sáb/Dom. Ótm cs, conj Bancários, reforma-da, 200m2 const, terraço, sl 2 amb, 3/4 (2 ste) wc soc, demais dep, gar, R\$ 190 mil. TR17096.

Cidade Verde

3 Quartos

JM CORRETOR DE IMÓVEIS- C.1959. F.9966-0834/8828-4614. Vende-se casa excel padrão (cond fech) 3 suítes (blindex) + 1/4 soc, 2 var, ar. soc e serviços, lavbo, 1 sl ampla p/2 amb, 1 sala TV, suít mast (closet + granit + blindex) copa coz (armaars + bancadas granit) desp, ar serv, dep comp, ent serv, terraço soc, + jardim, churrasq, piscina, parquin, sombra, 2 vg gar. CV.870(tig). www.imoveisempre.com.br.

TERTULIANO RÉGO- C.1098J. F.3203-2800. Plantão Sáb/Dom. Ótm loc, 130m2 const, 2 sls, es- tar/jantar, 3/4 (1 ste) wc soc, ldo somb R\$ 175 mil. TR17074.

+ de 3 Quartos

TERTULIANO RÉGO- C.1098J. F.3203-2800. Plantão sáb/dom. Recuada, 2 pav, 189m2 const, terraço, sl 2 amb, lav, 4/4 (3 ste) demais dep, 2 gar, piscina R\$ 250 mil. TR17497.

Dix-Sept Rosado

2 Quartos

TERTULIANO RÉGO- C.1098J. F.3203-2800. Plantão Sáb/Dom. Ótm invest, terraço, sl, 2/4, de- mais dep, gar, 3 kinites R\$ 110 mil. TR13846.

Emaús

3 Quartos

TERTULIANO RÉGO - C.1098J. F.3203-2800. Plantão Sáb/Dom. Casa em exc.local, terraço, sl 2 amb, 3/4 (1 ste/closet), demais dep, 4 gar, lado sombra. R\$ 230 mil. TR17704.

1.3 Lagoa Nova

Lagoa Nova

3 Quartos

TERTULIANO RÉGO - C.1098J. F.3203-2800. Plantão sáb/dom. Exc. localiz, terraço, sl 2 amb, 3/4 (1 ste), demais dep, gar, lado sombra. R\$ 210 mil. TR17856.

Lagoa Seca

2 Quartos

TERTULIANO RÉGO - C.1098J. F.3203-2800. Plantão Sáb/Dom. Ótm loc, terraço, sl, 2/4, demais dep, ldo somb, R\$ 80 mil. TR17883.

3 Quartos

CRECI 972 -F: 8814-4396/8861.17603.Rua jaguarari, L da sombra.Encravada 657m2, prox à av Alex de Alencar. R\$ 300 mil

+ de 3 Quartos

TERTULIANO RÉGO - C.1098J. F.3203-2800. Plantão sáb/dom. Casa c/ 2 pav, pto comerc, terra- ço, sl p/ 2 amb, 4 ste, closet, wc soc, coz, piscina, R\$ 500 mil. TR17998.

TERTULIANO RÉGO- C.1098J. F.3203-2800. Plantão Sáb/Dom. Prox Midway, 2 pav, sl 2 amb, es- crit, 4 suít s/2 p/ concluir, demais dep, gar, R\$ 220 mil. TR17887.

TERTULIANO RÉGO- C.1098J. F.3203-2800. Plantão Sáb/Dom. Prox Midway, 2 pav, sl 2 amb, es- crit, 4 suít s/2 p/ concluir, demais dep, gar, R\$ 220 mil. TR17887.

Mirassol

+ de 3 Quartos

TERTULIANO RÉGO- C.1098J. F.3203-2800. Plantão sáb/dom. Exc loc, 2 pav, terraço, sl 2 amb, escrit, 4/4 (2 ste) demais dep, 4 gar R\$ 290 mil. TR17646.

<p>1.4 Tirol</p> <p>TERTULIANO RÊGO- C.1098J. F.3203-2800. Plantão Sáb/Dom. Av princ, podendo ser comerc, terraço, sl 2 amb, 3/4 (1 ste) demais dep, gar, R\$ 1.400,00. TR12049.</p> <hr/> <p>+ de 3 Quartos</p> <hr/> <p>ALUGUE COM VALOR - Creci. J.1833. F.3201-3000/3201-6262. Cs c/ 5 sls pequenas, 4/4 snd 1 suít, 2 wc, coz Por trás do Midway Mall. R\$ 1.800,00. CAA.798</p> <hr/> <p>Praias</p> <hr/> <p>+ de 3 Quartos</p> <hr/> <p>TERTULIANO RÊGO- C.1098. F.3203-2800. Plantão Sáb/Dom. Praia de Cotovelo ótm loc, rua paralela a b.mar, 2 pav, terraço, 3 sls, 2 lav, 4/4 snd 2 ste, arm, wc soc, coz/arm/dep, ár. serv, dep emp, 4 gar, churras. R\$ 1.500,00. TR12694.</p> <hr/> <p>Ponta Negra</p> <hr/> <p>+ de 3 Quartos</p> <hr/> <p>TERTULIANO RÊGO- C.1098J. F.3203-2800. Plantão Sáb/Dom. Linda casa, mobil, 2 pav, beira-mar, podendo ser, alugada p/temporada, terraço, sl 3 amb, lav, esc, 4 sts s/1 master closet/hidro, 4 gar, pisc. R\$ 6 mil. TR17054.</p> <hr/> <p>Cidade Verde</p> <hr/> <p>TERTULIANO RÊGO- C.1098J. F.3203-2800. Plantão Sáb/Dom. ótm prédio em av princ, c/ recepção, 6 sls, 3 wc, estác, ld samb, R\$ 700 mil. TR17943.</p>	<p>1.5 Alecrim</p> <p>1.5 Pontos Comerciais Compra e Venda</p> <hr/> <p>Alecrim</p> <hr/> <p>TERTULIANO RÊGO- C.1098J. F.3203-2800. Plantão Sáb/Dom. Prédio comerc 1.700m2 const, mini-shopping, c/ 14 lojas, vários aptos, 2 lojas maiores c/ ite p/ avenida, parte do prédio já alugado. TR8830.</p> <hr/> <p>TERTULIANO RÊGO - C.1098J. F.3203-2800. Plantão Sáb/Dom. Exc loc, 900m2 terreno, 2 lojas, serv p/ qualquer comércio R\$ 500 mil. TR15987.</p> <hr/> <p>Bairro Nordeste</p> <hr/> <p>TERTULIANO RÊGO - C.1098J. F.3203-2800. Plantão Sáb/Dom. Exc pto comerc c/ residência, de esquina em rua principal c/ 180m2 de área construída. R\$ 130 mil. TR15195.</p> <hr/> <p>Barro Vermelho</p> <hr/> <p>TERTULIANO RÊGO - C.1098J. F.3203-2800. Plantão Sáb/Dom. ótm pto comerc, esq, todo estruturado, 12 sls, 4 wcs, no melhor loc da Jaguarari R\$ 900 mil. TR15254.</p> <hr/> <p>Centro</p> <hr/> <p>TEC IMOBILIÁRIA - C.1718 F.3221-2222/9981-0538. Sl em clínica c/ infraestrutura tot e exclusiva p/ consultório dentário c/ equipamentos básico R\$ 47 mil sem equipos R\$ 37 mil.</p>	<p>1.5 Centro</p> <p>TERTULIANO RÊGO- C.1098J. F.3203-2800. Plantão Sáb/Dom. Exc.local, 2 pav, 256m2 const, 07 sls, 02 wcs. R\$ 130 mil. TR16250.</p> <hr/> <p>Lagoa Nova</p> <hr/> <p>TERTULIANO RÊGO- C.1098J. F.3203-2800. Plantão Sáb/Dom. Sl c/37.51m2 ár, recepção, wc.lado sombra. R\$ 60 mil. TR17803.</p> <hr/> <p>Lagoa Seca</p> <hr/> <p>TERTULIANO RÊGO- C.1098J. F.3203-2800. Plantão Sáb/Dom. Galpão na av Jaguarari, novo, 189m2 área, estacion, 2 wc, R\$ 250 mil. TR15958.</p> <hr/> <p>Petrópolis</p> <hr/> <p>TERTULIANO RÊGO- C.1098J. F.3203-2800. Plantão Sáb/Dom. Loja c/ 66m2 área, 2 wc, estacion, ld samb R\$ 150 mil. TR17826.</p> <hr/> <p>VENDO IMÓVEL COMERCIAL - terreno e 1º andar na R. Mipibu, 708 c/230m2 de ár construída. Informações 9991-3206</p> <hr/> <p>TERTULIANO RÊGO - C.1098J. F.3203-2800. Plantão Sáb/Dom. Consult Médico, exc loc, 2 sls, 2 wc, ficando todos os móveis, 44,12m2 área privat, 1 gar. R\$ 50 mil. TR17349.</p> <hr/> <p>Zona Norte</p> <hr/> <p>TERTULIANO RÊGO - C.1098J. F.3203-2800. Plantão Sáb/Dom. Ótm clínica c/ várias sls, recepção, área de laboratório, esquina. Próx ao Nordeste/Carrefour. R\$ 115 mil. TR14495.</p>	<p>1.5 Praias</p> <hr/> <p>Praias</p> <hr/> <p>TERTULIANO RÊGO- C.1098J. F.3203-2800. Plantão Sáb/Dom. Praia do Meio ótm pto comerc, 2 pavimentos, recepção, várias salas c/ wc R\$ 280 mil. TR17898.</p> <hr/> <p>Ponta Negra</p> <hr/> <p>TERTULIANO RÊGO - C.1098. F.3203-2800. Plantão Sáb/Dom. Galpão exc loc, c/ 225m2 constr, escrit, wc, estacion. R\$ 220 mil. TR15939.</p> <hr/> <p>1.6 Pontos Comerciais Aluga</p> <hr/> <p>Alecrim</p> <hr/> <p>ALUGUE COM VALOR- Creci. J.1833. F.3201-3000/3201-6262. Ótm galpão 7x60 + mesanino área total de 840m2, ótimo p/fábricas, depósitos, na Presid Quaresma c/escritório e wc, gar, R\$ 3.500,00 + IPTU. VPA-781.</p> <hr/> <p>TERTULIANO RÊGO- C.1098. F.3203-2800. Plantão Sáb/Dom. Pto Comercial, exc p/ escrit, 10 sls, 10 wcs, ldo/sombra, R\$ 2.500,00. TR16968.</p> <hr/> <p>Petrópolis</p> <hr/> <p>TEC IMOBILIÁRIA - C.1718 F.3221-2222/9981-0538. Alugo prédio av Salgado Filho 600m2 ár.constr viz CCAA 3.500,00 + tx.</p> <hr/> <p>TERTULIANO RÊGO- C.1098J. F.3203-2800. Plantão Sáb/Dom. Ótima sl p/esc/consultório, med 25m2 c/recepção e wc. R\$ 600,00. TR13858.</p>	<p>1.6 Barro Vermelho</p> <hr/> <p>Barro Vermelho</p> <hr/> <p>ALUGUE COM VALOR - Creci. J.1833. F.3201-3000/3201-6262. Préd comerc, c/recepção, 2 sls, 2 wc, ótimo p/escrit ou consultórios. R\$ 900,00. VPA.791.</p> <hr/> <p>Candelária</p> <hr/> <p>REIS MAGOS - C.1328. F: 3222-4480/3211-2355. Excelente p/escritório ou casa de eventos, com 992m2 de área construída e 1700m2 de terr. c/pisc. R\$ 6 mil</p> <hr/> <p>Capim Macio</p> <hr/> <p>REIS MAGOS - C.1328. F: 3222-4480/3211-2355. Mandacaru Mall: 2 slas c/mesano e wc c/ gar. p/1 car. R\$ 1.100,00 c/cond. + IPTU incluso.</p> <hr/> <p>Lagoa Nova</p> <hr/> <p>TEC IMOBILIÁRIA - C.1718 F.3221-2222/9981-0538. Alugo Sl comerc, Edf Beatriz Bonnacci, próx do Shopping Midway Mall. R\$ 400,00 + tx.</p> <hr/> <p>Lagoa Seca</p> <hr/> <p>TERTULIANO RÊGO- C.1098J. F.3203-2800. Plantão Sáb/Dom. Av princ, terraço, sl 2 amb, 3/4, wc soc, coz/arm, ár.serv, gar, R\$ 900,00. TR13382.</p> <hr/> <p>Barro Vermelho</p> <hr/> <p>VENDO TERRENO - na R. Meira e Sá, med 322m2. Informações. F:9991-3206</p>	<p>1.7 Areia Preta</p> <hr/> <p>Terrenos e Áreas Compra e Venda</p> <hr/> <p>Areia Preta</p> <hr/> <p>TERTULIANO RÊGO- C.1098J. F.3203-2800. Plantão Sáb/Dom. Areia Preta ótm loc, 260m2 área, ld samb, murado, R\$ 200 mil. TR17835.</p> <hr/> <p>Candelária</p> <hr/> <p>TERTULIANO RÊGO- C.1098J. F.3203-2800. Plantão Sáb/Dom. Exc terr, 270m2 área, plano, lote Pq Belo R\$ 85 mil. TR15237.</p> <hr/> <p>Emaus</p> <hr/> <p>TERTULIANO RÊGO- C.1098J. F.3203-2800. Plantão Sáb/Dom. Exc loc, plano, 900m2 área, rua calçada, ld/somb. TR15937</p> <hr/> <p>Nova Natal</p> <hr/> <p>LOTEAMENTO ESPERANÇA - Rua Mª Cananéia. Lotes med 30x30. R\$ 25 mil.8817-0371.</p>	<p>1.7 Lagoa Nova</p> <hr/> <p>Lagoa Nova</p> <hr/> <p>TERTULIANO RÊGO- C.1098J. F.3203-2800. Plantão Sáb/Dom. Próx cond fech, 2 fies, 3000m2 área, plano, murado, ld samb, R\$ 2.400.000,00. TR9316.</p> <hr/> <p>Nova Parnamirim</p> <hr/> <p>JM CORRETOR DE IMÓVEIS- C.1959. F.9966-0834/8828-4614. Venda-se - excel lote, cidade dos Bosques 300m2, c/infra estrut p/ const de excel casa pavimentado, fácil acesso, terr c/pontos, água, luz, telefone, saneado, arboriz, paisagis, port c/seg 24 hrs, compl, ár lazer, a 05 mim da Praia de P.Negra. VL.30A(I). www.imoveisempre.com.br.</p> <hr/> <p>Parnamirim</p> <hr/> <p>JM CORRETOR DE IMÓVEIS- C.1959. F.9966-0834/8828-4614. Venda-se - excel lote, cidade dos Bosques 551m2, lote c/2 frentes, esq, ldo sombra c/infra estrut p/ const de excel casa pav, fácil acesso, terr c/pontos, água, luz, telefone, saneado, arboriz, paisagis, port c/seg 24 hrs, compl, ár lazer, a 05 mim da Praia de P.Negra. VL.70A(S). www.imoveisempre.com.br.</p> <hr/> <p>CRECI 972-F: 8814-4396/8861.17603.Bairro liberdade, 11 lotes, rua calçada, 12 x 30.R\$ 20 mil cada.</p> <hr/> <p>CRECI 972-F: 8814-4396/8861.17603.6 lotes,lot atlantico 20 mil cada.</p> <hr/> <p>CRECI 972-F: 8814-4396/8861.17603.52 lotes,7 km do Ct do America,Bera da pista.R\$ 320 mil.</p>	<p>1.7 Parnamirim</p> <hr/> <p>HENRIQUE VIEIRA- C.2704. 17ª Reg. F.3231-4458/9115-6658. Bosque dos Poetas - lote 682m2 R\$ 350 mil. Temos outras opções, tanto no Bosq dos Poetas como nos Bosq das Flores, Passaros e Palmeiras. Os melhores lotes, as melhores localiz e os melhores construtores e Arquitetos p/ construir o seu sonho.</p> <hr/> <p>HENRIQUE VIEIRA- C.2704. 17ª Reg. F.3231-4458/9115-6658. Ar c/2,2 ha, urbana, ótima localiz, murada,poço tubular, toda a infra-estrutura. Ideal p/ a const. de unidades habitac. populares. 100% de permuta no local. Temos diversas opções. www.henriquevieira2704.com.br</p> <hr/> <p>Praias</p> <hr/> <p>OPORTUNIDADE - terreno em barraeta na beira mar com 877m2, escriturado.R\$ 70 mil.F:8803-2157</p> <hr/> <p>Ponta Negra</p> <hr/> <p>TERTULIANO RÊGO- C.1098J. F.3203-2800. Plantão Sáb/Dom. Alagamar ótm terreno med 12x30m2, ld samb, R\$ 105 mil. TR17959.</p> <hr/> <p>Grande Natal</p> <hr/> <p>HENRIQUE VIEIRA- C.2704. 17ª Reg. F.3231-4458/9115-6658. Al-phavile lotes a partir de R\$ 200 mil.Temos div opções, as melhores localiz. Consulte. www.henriquevieira2704.com.br</p>
--	---	---	---	---	---	--	--

Carro & moto



TÁ TUDO AQUI.

Chegou o suplemento que vai ser o porta-voz do mercado de carros e motos do Rio Grande do Norte. Os salões que acontecem pelo mundo, as notícias da indústria nacional e internacional, test drives exclusivos, dicas de oficina, quem é quem no ramo em nosso estado.

Carro&Moto traz tudo o que precisa saber para comprar, vender, cuidar, escolher, equipar, conservar, tunar e aproveitar no mundo das quatro e das duas rodas.

Toda quinta. Aqui, no Diário de Natal.



ANÚNCIOS QUE DISCRIMINEM NÃO É LEGAL

Art. 373-A. Ressalvadas as disposições legais destinadas a corrigir as distorções que afetam o acesso da mulher ao mercado de trabalho...

I- Publicar ou fazer publicar anúncio de emprego no qual haja referência ao sexo, à idade, à cor ou situação familiar, salvo quando a natureza da atividade a ser exercida, pública e notoriamente, assim exigir;

Art. 1º. Fica proibida a adoção de qualquer prática discriminatória e limitativa para efeito de acesso a relação de emprego, ou sua manutenção...

PODER JUDICIÁRIO DO ESTADO DO RIO GRANDE DO NORTE JUÍZO DE DIREITO DA 15ª VARA CÍVEL DA COMARCA DE NATAL

EDITAL DE CITAÇÃO (Prazo: 20 dias) A Excelentíssima Sra. Dra. Martha Danyelle Sant'Anna Costa Barbosa, Juíza de Direito da 15ª Vara Cível da Comarca de Natal/RN...

PREFEITURA MUNICIPAL DE JAÇANÃ/RN AVISO DE LICITAÇÃO TOMADA DE PREÇOS Nº 015/2010

A Comissão Permanente de Licitação da Prefeitura Municipal de Jaçaná/RN, faz saber aos interessados que abrirá dia 20/07/2010 as 15:00 (quinze) horas...

PODER JUDICIÁRIO DO ESTADO RIO GRANDE DO NORTE Juízo de Direito da Vara Única da Comarca de Goianinha

Autos n.116.10.000184-4 Ação de Usucapião/Especial de Jurisdição Contenciosa Autor: Valério Costa Bronzeado. FINALIDADE: Pelo presente edital, ficam citados os réus em lugar incerto e eventuais interessados...

Goianinha, 12 de março de 2010. Edna Maria de Lima, Juíza de Direito

Município de Ouro Branco/RN - Prefeitura Municipal AVISO DE LICITAÇÃO PREGÃO PRESENCIAL N.º 002/2010

O Pregoeiro Oficial da Prefeitura Municipal de Ouro Branco/RN, nomeado por intermédio da Portaria n.º 203, de 28 de junho de 2010, torna público, para conhecimento dos interessados...

Ouro Branco/RN, 06 de julho de 2010. ALMIR DOS SANTOS SILVA, Pregoeiro Oficial

Fundação Norte-Rio-Grandense de Pesquisa e Cultura

Aviso de Licitação PREGÃO ELETRÔNICO DE REGISTRO DE PREÇO 058/2010

A FUNPEC torna público para conhecimento dos interessados, que no dia 20 de julho de 2010, às 15h (horário de Brasília), no site www.comprasnet.gov.br...

Natal/RN, 01 de julho de 2010. Allan Davis Tomaz e Silva, Pregoeiro

Table with classified ads categories: 5.7 Detetives, 6.2 Comunicados, 5.7 Serviços Profissionais, 6.2 Místicos, Detetives, 6.2 CONSULTA ESPIRITUAL, Especializados, 6.3 Informática, 6.3 Suporte Técnico, 6.4 Oportunidade, 6.4 Negócios, BANCO DE IMAGEM, 6.5 Telecomunicações, 5.8 Som e Imagem, 6.5 Aparelhos, Discos, Fitas e Cd's, 6.6 Turismo, 6.6 Passeios, 6.8 Sexy Shop, 6.8 Acompanhantes, 6 NEGÓCIOS E OPORTUNIDADES, 6.2 Comunicados, 6.2 Editais e Avisos, 5 CASA & SERVIÇOS, 5.2 Educação e Ensino, 5 Aulas Particulares, AULAS DE VIOLÃO, 5.2 Mudança, ADECILDO, 6.2 Fretes e Mudanças.

USE ESTA ARMA CONTRA O CRIME E A VIOLÊNCIA. DENUNCIE. A LIGAÇÃO É GRATUITA E A SUA IDENTIDADE NÃO SERÁ REVELADA.



Table with real estate ads: 1.7 Grande Natal, 1.7 Terrenos e Áreas Compra e Venda, 2.2 Granjas

HENRIQUE VIEIRA - C.2704. 17ª Reg. F.3231-4458/9115-6658. Macaíba área c/50 ha, ao lado do Centro Políesportivo...

HENRIQUE VIEIRA - C.2704. 17ª Reg. F.3231-4458/9115-6658. Macaíba, área c/ 14 ha, na margem do asfalto (Jundiá) à 600m da BR.304...

HENRIQUE VIEIRA - C.2704. 17ª Reg. F.3231-4458/9115-6658. Macaíba área 15.000m2, na margem da BR.304...

HENRIQUE VIEIRA - C.2704. 17ª Reg. F.3231-4458/9115-6658. Macaíba, excel área c/9.000 m2 na margem da BR 304...

HENRIQUE VIEIRA - C.2704. 17ª Reg. F.3231-4458/9115-6658. São José de Mipibó, excel ár c/7 ha, na margem da BR 101...

HENRIQUE VIEIRA - C.2704. 17ª Reg. F.3231-4458/9115-6658. São José de Mipibó, excel ár c/7 ha, na margem da BR 101...

ALUGA-SE KITNETS E APTOS - F: 9418-3251

RURALS 2.1 Fazendas

VENDE-SE fazenda em IELMO MARINHO. F: 9103-4700 TERTULIANO RÊGO - C.1098J. F.3203-2800. Plantação Sáb/Dom. Macaíba linda granja p/ pessoas...

3 VEÍCULOS

VDO 01 GRANJA - c/9.300M2 Canguaretama à 200m da BR 101. Próx.Posto Subaé (84)3241-2904/(84)3241-2818...

TERTULIANO RÊGO - C.1098J. F.3203-2800. Plantação Sáb/Dom. Ceará Mirim exc granja 10.000m2 área, casa sede c/ 4 suít, casa de apoio...

TERTULIANO RÊGO - C.1098J. F.3203-2800. Plantação sáb/dom. Lagoa do Bonfim, ótm granja c/ 7.500m2, casa sede, div fruteiras...

2.2 Granjas

TERTULIANO RÊGO - C.1098J. F.3203-2800. Plantação Sáb/Dom. Monte Alegre granja à margem da BR, 1,5 ha, casa sede, aviário, piscina...

TERTULIANO RÊGO - C.1098J. F.3203-2800. Plantação Sáb/Dom. S.Gonçalo do Amarante ótm granja p/criação de pequenos animais...

TERTULIANO RÊGO - C.1098J. F.3203-2800. Plantação sáb/dom. Touro exc granja c/ casa sede/armaz/poço tub/curral/cocheira...

3.1 Automóveis

VENDO CARRO - PUNTO ELX 1.4, 2008, cinza. tel. 9908.8181

CELTA, 02/03 - ar, alarme, te.F.9994-9554/3608-2804

TRITON 2008 - Preta extra, particular. R\$ 90 mil. F: 9930-9737/9914-3551/8835-3838

VENDO ECLIPSE - ano 93. Tel.:9976-0328/8805-4204.

Volkswagen GOL, 06 - Geração IV c/ ar, 38 mil. KM rodado. NOVO. F:8806-9850/9616-9114

Motos 3.3 Outras Marcas KASINSKI SETA 125 CC,08 - prata, particular, 7 mil KM Rodados. SUPER NOVA E REVISADA. 9655-1981

Toyota HILUX, SR, 3.0, 08- preta, completa. F:9422-3103/8894-0409

4 TRABALHO E FORMAÇÃO PROFISSIONAL 4.1 Oferta de Trabalho VAGAS NA MADJÓIA - Oportunidade para quem quer trabalhar, F:3221-6242/3221-5555. R.: Coronel Cascardo, 332, Cidade Alta.

OPORTUNIDADE! - Empresa Multinacional em expansão aqui no Rio Grande do Norte, recruta pessoas para a área de supervisão, distribuição e vendas com suporte de treinamento. Marque agora sua reunião 9917-6059 Patricia Vanderlei

CORRETORES - Venha fazer parte da nossa equipe de Corretores. Venda e Aluguel. Precisamos de pessoas dinâmicas, comunicativas e dispostas a enfrentar desafios p/ vencer. Mande seu currículo para andreacarau@turtuliano.org.br

4.1 Oferta de Trabalho VAGAS NA MADJÓIA - Oportunidade para quem quer trabalhar, F:3221-6242/3221-5555. R.: Coronel Cascardo, 332, Cidade Alta.

5 CASA & SERVIÇOS 5.2 Educação e Ensino Aulas Particulares AULAS DE VIOLÃO-TECLADO e PIANO. F:8895-2877(Klayton Bueno-OMB)

Mudança ADECILDO- Fretes e Mudanças. F: 9122-8904/9133-3032

5.2 Educação e Ensino Aulas Particulares AULAS DE VIOLÃO-TECLADO e PIANO. F:8895-2877(Klayton Bueno-OMB)

Mudança ADECILDO- Fretes e Mudanças. F: 9122-8904/9133-3032



FÁBIO PACHECO

fabiopacheco.rn@dabr.com.br

drible curto

Exclusiva só para babões

O jornalismo brasileiro está cada vez mais podre e nojento. A coletiva que Ricardo Teixeira deveria dar de forma igual para toda a imprensa esportiva brasileira, ficou restrita ao programa do Bem Amigos, do nosso amigo Galvão Bueno e toda sua intrépida trupe de macaquinhos amestrados. O todo-poderoso mostrou mais uma vez os seus laços com a Globo, falou o que quis e não foi questionado em nenhum momento pelos profissionais, que seguiram a risca o script da CBF. Com um golpe baixo, Tei-

xeirão abriu a conversa fiada citando dados de um relatório da Fifa sobre seleção da Alemanha, que tem nove jogadores com 23 anos ou menos, a de Gana (11) e soltou: "O Brasil tem apenas um (Ramires)", disse, em tom de crítica a Dunga. Pô, se esta foi uma das maiores cobranças da imprensa nacional, porque Ricardão que assistiu tudo de perto não fez nada? omissão, ele preferiu se esconder do que mudar a história.

Agora, como um grande covarde, exime-se de qual-

quer culpa e fica chutando o cachorro morto Dunga. Assim é muito fácil comandar uma confederação, até minha vizinha dona Eulália, de 85 anos, faria este serviço maneiro. Mas o pior de tudo foi ver o maior ditador do futebol brasileiro falar em renovação na seleção o tempo todo, e ninguém questioná-lo se a renovação não deveria também começar pela presidência da CBF. Isso sim é um absurdo. Eu faria esta pergunta nem que custasse o meu emprego de babão global.

Valeu Dunga!

Se Dunga tivesse escutado a entrevista de Teixeira antes, com certeza não escreveria aquela "carta de amor". Sabemos que ele errou ao trocar a qualidade pelo futebol de resultados, mas deixou uma importante herança para o jornalismo: o fim da era mediocre da crônica esportiva. Ele foi o primeiro a peitar os interesses da Globo.

Geração vitoriosa?

Com a classificação da Holanda, a geração de Sneijder, Robben e Van Persie conquistou a oportunidade de tentar fazer o que Cruyff, Krol e Rep, entre outros, não conseguiram nos anos 70, assim como Van Basten, Gullit e Rijkaard na década seguinte: dar à Holanda sua primeira Copa do Mundo.

Indicação de Lula

Com as saídas de Carlão e Asprilla, foi anunciado o primeiro zagueiro indicado por Lula Pereira. Trata-se de Carlos, velho conhecido do treinador e que disputou o campeonato cearense pelo Guarany de Sobral.

Larissaaaa

A grande sensação desta Copa do Mundo foi, sem dúvidas, a modelo e dançarina Larissa Riquelme, torcedora símbolo do Paraguai e musa do Mundial. Larissa havia prometido posar nua caso os paraguaios passassem às semifinais, mas decidiu cumprir a promessa mesmo sem a classificação e divulgou algumas fotos. O ensaio sensual foi realizado no estádio Defensores Del Chaco, em Assunção, a modelo revelou algumas imagens do backstage do ensaio em seu twitter oficial. Vale a pena conferir.



EFE/Andrés Cristóbal

Pioneirismo alvinegro

O ABC contratou a empresa potiguar Dez Sports para cuidar do marketing do clube. Pela primeira vez na história do futebol norriograndense, um clube passa a ter um departamento autônomo. O jornalista Alan Oliveira, que ocupava o cargo de superintendente de comunicação, deixa a função para ser diretor executivo de marketing do ABC. "É um novo desafio. A empresa ganha reforços nesse trabalho por um clube de massa, de uma torcida apaixonada, do tamanho de seus sonhos. Iremos trabalhar em sintonia com o mercado, com as constantes mudanças, em parceria com torcedor, com os sócios, enfim, com o desejo do cliente", disse.

A vez dos reservas

Campos comanda treino no Machadão e define equipe para jogo com Bahia



Júlio César Rocha
juliorocha.rn@dabr.com.br

O ABC realizou ontem um treino coletivo no estádio Machadão, visando a preparação da equipe que vai encarar o Bahia amanhã, às 21h, no estádio de Pituáçu em Salvador, pela nona rodada do Campeonato do Nordeste. "Resolvemos fazer um trabalho técnico no Machadão, para que os jogadores possam se habituar com as dimensões do estádio do Bahia", explicou o técnico Leandro Campos.

Com a decisão de poupar a equipe titular no confronto em Salvador, visando a recuperação física dos atletas para a estreia na Série C, Leandro Campos definiu ontem a equipe com os reservas formando no esquema 3-5-2. O time escalado pelo treinador vai a campo com: Dida, André Alves, João Paulo Mineiro, Diego Padilha; Lisa, Bi-



Felipe Moreira (D) vai formar o ataque alvinegro ao lado de Zulu, amanhã, em Pituáçu

leu, Éverton César, Gabriel, Ronaldo; Zulu e Felipe Moreira.

O lateral Lisa que fará sua estreia na ala direita, espera aproveitar a oportunidade para conquistar sua vaga no decorrer da competição. "Estou com uma boa expectativa, sei que o Édson tem atuado muito bem na lateral, mas vou trabalhar para conquistar meu espaço com a confiança do treinador", afirmou Lisa. No ata-

que a novidade ficou por conta da presença de Felipe Moreira que se recuperou de uma fratura na costela e ganhou a vaga de Édson para o jogo contra o Bahia.

"Vai ser um jogo difícil, mas eu estou confiante para entrar em campo e poder ajudar o ABC. O Bahia é uma equipe forte, mas podemos sair com um bom resultado", afirmou Felipe. A possibilidade do Bahia vol-

tar com a equipe titular para enfrentar o ABC, aumenta os cuidados segundo Leandro Campos. "A gente está informado que eles vão atuar com todos os titulares, mas acredito que os nossos jogadores também estão motivados para encarar esse jogo difícil", afirmou o comandante do ABC. Os jogadores alvinegros relacionados para a partida viajam hoje à tarde para Salvador.

REFORÇOS

AMÉRICA ANUNCIA ATACANTE E ZAGUEIRO

Após a última lista de dispensa, o América anunciou ontem um reforço para o ataque. Trata-se do atacante Luciano Pereira Mendes, ou como é mais conhecido "Chimba", 26, que estava jogando pelo Botafogo-PB. O jogador teve passagens por outras equipes do Distrito Federal como o Luiziânia e o Brasiliense e deve se apresentar hoje no CT Abílio Medeiros. Quem já treinou no alvirrubro ontem foi o zagueiro João Carlos, 24, que estava jogando pelo Guarany de Sobral-CE. O defensor de 1,90m foi apontado como revelação do campeonato cearense sendo mais uma indicação do técnico Lula Pereira. Sobre a possibilidade de uma nova barca de dispensas, o superintendente de futebol Souza, adiantou que até a partida do próximo sábado, contra o Vitória-BA pelo Campeonato do Nordeste, o atual elenco deverá ser mantido.

Lula Pereira está aproveitando a semana sem jogos para fazer ajustes na equipe. Para o jogo diante do Vitória, o técnico alvirrubro que continuará assistindo aos jogos da cabine, não poderá contar com o zagueiro Édson Rocha e o volante Júlio Terceiro, que irão cumprir suspensão pelo terceiro cartão amarelo recebido na última rodada contra o CSA-AL.

Felipão é o preferido da CBF

Ricardo Teixeira convida Felipe Scolari para reassumir seleção

Jaeci Carvalho
Enviado especial

Johanesburgo — O presidente da CBF, Ricardo Teixeira, hospedado no luxuoso e caríssimo Hotel Michelangelo, em Johannesburgo, ligou para o técnico Luiz Felipe Scolari, convidando-o para assumir o comando da Seleção Brasileira, no lugar do demitido Dunga. O técnico disse que não pensava nisto agora, já que assinou contrato com o Palmeiras, mas Teixeira insistiu e deu prazo de 15 dias para uma resposta definitiva. Admitiu até dividir com o clube paulista o treinador, nos próximos seis meses, que somente em janeiro de 2011 assumiria integralmente a equipe nacional. Felipão ficou de conversar com os dirigentes do Verdão e dar uma resposta.

Teixeira, que demitiu toda a comissão técnica e se disse decepcionado com a participação brasileira neste Mundial, confidenciou a amigos que muita coisa vai

mudar na conduta dos jogadores e técnicos e que não vai admitir mais a clausura que houve durante a competição. Ele diz que, assim como em 2006, em Weggis (Suíça) e na Alemanha, houve excessos, com folgas e treinos pouco puxados, na África do Sul também houve, só que ao contrário, e que o próximo técnico terá de usar o meio-termo para que não haja desavenças com a imprensa, evitando o desgaste causado por Dunga, sempre de mal com os jornalistas.

Teixeira também disse que Vanderlei Luxemburgo está definitivamente descartado, pois ainda há o temor da reabertura da CPI do Futebol, que quase lhe tirou o comando da CBF. O presidente da entidade chegou a redigir uma carta-renúncia, após publicação de uma reportagem no programa Globo Repórter da TV Globo, na qual foi acusado de corrupção, lavagem de dinheiro e outras falcatruas. Mas, convencido por amigos, voltou atrás e trabalhou nos bastidores do Congresso Nacional para arquivar a CPI. Luxemburgo, um dos envolvidos, segue sua vida normalmente, como treinador.



Contratado pelo Palmeiras, treinador gaúcho tem 15 dias para dar resposta à CBF

Leonardo está descartado

As especulações em torno do nome de Leonardo e Ricardo Gomes não procedem, já que Ricardo Teixeira só pensa em Felipão. A

fonte revela que ele não tem uma carta na manga, já que tem a certeza de que Scolari vai aceitar, porque disse numa entrevista que

gostaria de encerrar a carreira em 2014, dirigindo a Seleção Brasileira. O caminho, portanto, está mais que aberto. O Brasil faz amistoso

em 10 de agosto, no Giant Stadium, em Nova Jérsei, contra a Seleção dos Estados Unidos, e Teixeira já quer contar com Luiz Felipe Scolari no comando.

Teixeira, que lança, amanhã, em Johannesburgo, a logomarca do Brasil'2014, espera a resposta de Felipão até o fim do mês. Como o

Brasil é o país sede e não vai precisar disputar as Eliminatórias, ele determinou que o maior número de amistosos seja realizado. Desta forma, os cofres da CBF vão explodir de tanto dinheiro, haja vista que a Seleção joga por uma cota de US\$ 4 milhões, livre de qualquer despesa.

CASO BRUNO

Menor confessa sequestro e morte de Eliza

Rio de Janeiro, (EFE) - O adolescente de 17 anos detido ontem na casa do goleiro Bruno contou que participou do sequestro de Eliza Samudio, ex-namorada do jogador do Flamengo, e confirmou que ela está morta. O detido, cuja identidade não foi divulgada, reconheceu que participou com Luiz Henrique Ferreira Romão, "Macarrão", amigo do goleiro, no sequestro de Eliza. Segundo contou a jornalista um policial, o jovem relatou que a ex de Bruno foi posta à força em uma camionete de propriedade do jogador que era dirigida por Macarrão.

O menor teria dito que estava escondido no carro e deu uma corronhada em Eliza, que discutia com o amigo de Bruno, mas não relacionou isso à morte dela. O jovem foi detido depois que seus próprios pa-

rentes alertaram a Polícia que ele estava escondido na casa de Bruno, no Rio. A Polícia anunciou que convocará Bruno para depor sobre o desaparecimento de Eliza, já que vários indícios encontrados na propriedade e carro do goleiro parecem ligá-lo ao caso.

O delegado Edson Moreira, de Minas Gerais e responsável pela investigação, afirmou que também convocará a atual mulher de Bruno e Macarrão para esclarecimentos. Eliza Samudio, de 25 anos, está desaparecida desde o início de junho. O filho da jovem, de 4 meses, foi encontrado pela Polícia há duas semanas em poder de uma família de conhecidos da atual mulher do jogador e foi entregue ao avô materno. Bruno diz que o filho de Eliza foi levado a sua casa por Macarrão.



Delegado Edson Pereira convocará o goleiro Bruno para depor na próxima sexta-feira

2010 **COPA DO MUNDO**

EFE/BERND WEISSBROD

Decisão com clima de **revanche**

Alemanha quer dar o troco da Eurocopa contra Espanha



Durban, (EFE) - A Alemanha enfrenta a Espanha hoje em Durban pelas semifinais da Copa do Mundo para conseguir a revanche da final da Eurocopa 2008 e, mais que isso, chegar à final do Mundial. A Fúria, por sua vez, vai entrar no estádio Moses Mabhida - o mesmo onde começou a Copa com o pé esquerdo, perdendo para a Suíça - com o objetivo de fazer história e se classificar para uma final inédita para o futebol espanhol.

Entretanto, a Espanha terá a sua frente uma seleção alemã que tem exibido um futebol exu-

berante e que já derrubou Inglaterra e Argentina com direito a goleadas. De 2008 para cá, a Espanha manteve praticamente o mesmo time que conquistou a Eurocopa. O técnico Vicente del Bosque fez poucos retoques na equipe antes comandada por Luis Aragonés, com a inclusão

Fúria tenta classificação inédita

de jovens como Gérard Piqué e Sergio Busquets, que conquistaram seu espaço.

Já a Alemanha mudou de cara e acrescentou à tradicional força física altas doses de qualidade técnica com jogadores co-

mo Thomas Müller e Mesut Özil.

Agora, a Fúria chega confiante às semifinais desta Copa, motivada pelo desempenho do goleiro Iker Casillas, que não tomou gols na fase de mata-mata, e do atacante David Villa, artilheiro do Mundial com cinco gols. Talvez o único problema de Vicente del Bosque seja a possível ausência do meio-campista Cesc Fàbregas, que provavelmente substituiria Fernando Torres, mas sentiu dores no perônio direito, operado pouco antes da Copa.

Com isso, Torres, o autor do gol do título europeu sobre a Alemanha, deve ser titular em Durban. Não menos confiante está a Alemanha depois de derrubar duas tradicionais seleções com duas goleadas e ter mostrado o melhor futebol desta Copa do Mundo com um jovem time comandado pelo técnico Joachim Löw.



Atacante Klose pode alcançar Ronaldo na artilharia das copas

Thomas Müller não joga

Para o confronto com a Espanha, o principal desafio de Löw é repor o atacante Thomas Müller, autor de quatro importantes gols para a equipe, que vai cumprir um jogo de suspensão. A opção que ganha mais força é passar Lukas Podolski para o ataque e escalar Piotr Troshowski ou Toni Kroos no meio-campo. De resto, a equipe está completa, incluindo o atacante Miroslav Klose, que soma 14 gols em Copas e está a um de se

igualar a Ronaldo como o maior artilheiro da história dos Mundiais. A Alemanha confia em poder deixar para trás a lembrança da final da última Eurocopa e poder se classificar para sua oitava decisão em Copas para buscar seu quarto título mundial. O equilíbrio no jogo, a força física e a velocidade de seu ataque são as principais virtudes da seleção alemã, que tem no volante Bastian Schweinsteiger seu grande destaque.

Alemanha	Espanha
Neuer; Lahm, Mertesacker, Friedrich, Boateng; Khedira, Schweinsteiger, Trochowski (Toni Kroos), Özil; Podolski e Klose. Técnico: Joachim Löw.	Casillas; Sergio Ramos, Puyol, Piqué, Capdevila; Busquets, Xabi Alonso, Xavi, Iniesta, David Villa; Fernando Torres. Técnico: Vicente del Bosque

Árbitro: Viktor Kassai (HUN)
Auxiliares: Gabor Eros e Tibor Vámos (HUN)

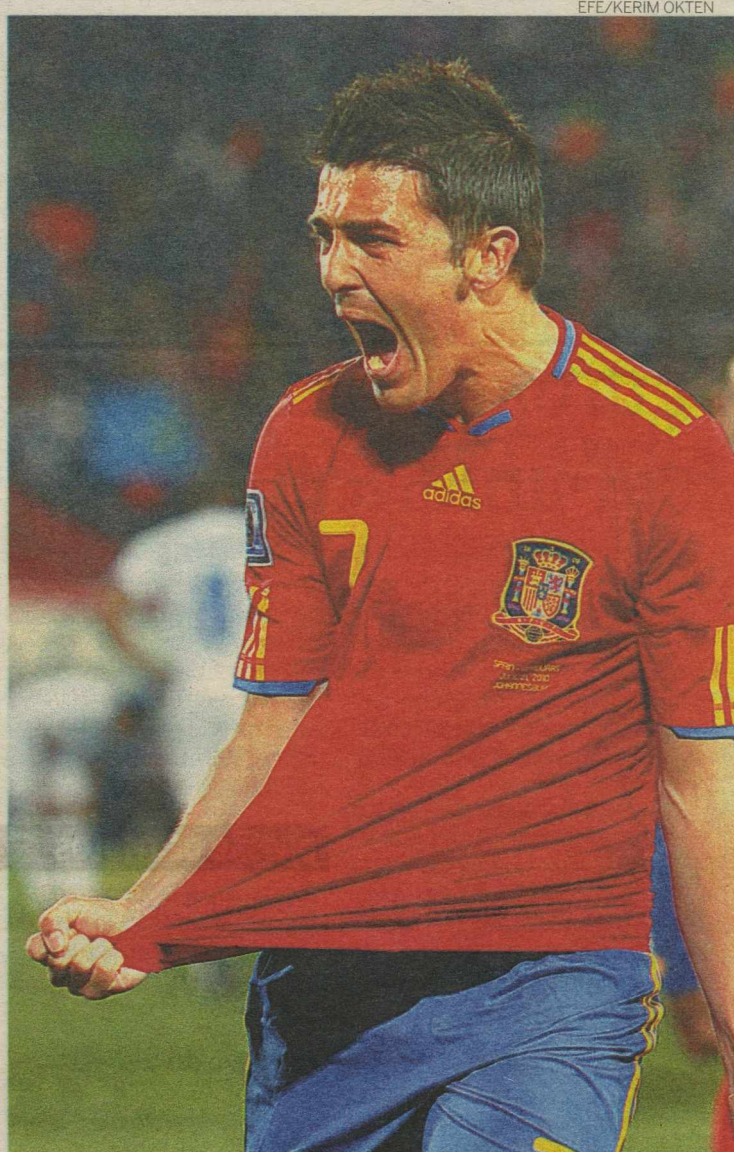

Artilheiro David Villa pode classificar a Fúria para final inédita

RETROSPECTO

Em toda a história do Futebol Mundial, Espanha e Alemanha já se enfrentaram 20 vezes. A Alemanha tem duas vitórias de vantagem. O primeiro encontro foi em 12 de maio de 1935, um amistoso em Colônia. A Fúria venceu de 2 a 1. Já o último duelo foi em 29 de junho de 2008, final da Eurocopa, em Viena, na Áustria. Deu Espanha por 1 a 0. Os 20 jogos entre ambas foram válidos pelas Eliminatórias, Eurocopa, Copa do Mundo e Amistosos. Valendo Copa do Mundo foram três partidas:

20/07/1966 - Alemanha 2x1 Espanha

02/07/1982 - Alemanha 2x1 Espanha

21/06/1994 - Alemanha 1x1 Espanha

Resumo de todos os jogos

Total de partidas: 20

Vitórias da Espanha: 06

Vitórias da Alemanha: 08

Empates: 06

Gols da Espanha: 22

Gols da Alemanha: 27

Saldo pro Alemanha: 05

Maior vitória da Espanha

12/02/2003 - Espanha 3x1 Alemanha (Amistoso)

Maior vitória da Alemanha

16/08/2000 - Alemanha 4x1 Espanha (Amistoso)

Fonte: Blog do Trindade/www.dnonline.com.br

2010 **COPA DO MUNDO**

Com cara de Eurocopa

Holanda vence Uruguai e aguarda vencedor de Alemanha e Espanha para grande final



Cidade do Cabo, (EFE) - A seleção holandesa ficou ontem a um passo de entrar para a história, ao vencer o Uruguai por 3 a 2 no estádio Green Point, na Cidade do Cabo, e conquistar o primeiro título mundial, na Copa do Mundo da África do Sul. "A um passo" porque ainda falta bater na final de domingo, em Johannesburgo, o ganhador da outra semifinal, entre Alemanha e Espanha em Durban. Van Bronckhorst, Sneijder e Robben foram os autores dos gols holandeses contra a Celeste Olímpica, que marcou com Forlán e Maxi Pereira e quase chegou ao empate no fim, dando contornos dramáticos à partida.

Esta é a terceira vez que a Holanda chega à final de uma Copa do Mundo. Em 1974 e 1978, a 'Laranja Mecânica' foi vice-campeã, perdendo na decisão para Alemanha Ocidental e Argentina, respectivamente. O técnico da seleção uruguaia, Oscar Tabárez, optou por mudar

o desenho tático da equipe. Devido ao desfalque do atacante Luis Suárez, expulso nas quartas de final contra Gana, Tabárez trocou o 4-3-3 por um 4-4-2, deixando Edinson Cavani e Diego Forlán no ataque e promovendo a entrada de Walter Gargano no meio de campo.

Com isso, Loco Abreu começou no banco de reservas, mas entrou no fim do segundo tempo. Já o zagueiro Diego Lugano, ainda não recuperado de uma lesão no joelho, sequer entrou em campo. A Holanda teve dois desfalques, ambos por suspensão. Gregory Van der Wiel deu lugar a Khalid Boulahrouz na lateral direita, e Demy de Zeeuw substituiu Nigel de Jong no meio de campo.

O jogo começou meio morno, até que aos 18 minutos, Van Bronckhorst abriu o placar para a Holanda num belo chute de fora da área. Depois de muita pressão, a celeste chegou ao empate, através de Diego Forlán, num chute da entrada da área. Os holandeses voltaram melhor no segundo tempo e com a ajuda do bandeira marcaram o segundo gol. Aos 25 minutos, Sneijder chutou da entrada da área e Van Persie, em posição irregular, fez um cortaluz à frente de Muslera, enganando o goleiro.

Sufoco

Três minutos depois, os holandeses ampliaram com Robben, que completou de cabeça para o fundo do gol de Muslera, fazendo 3 x 1. Mas mesmo atordoada, a Celeste Olímpica não se entregou. E quando a torcida holandesa já comemorava, Maxi Pereira, no segundo dos três minutos de acréscimos determinados, bateu com categoria no canto direito de Stekelenburg para diminuir a diferença. O árbitro uzbeque Ravshan Irmátov resolveu acrescentar clima de suspense ao deixar o jogo rolar por um minuto a mais e cada segundo pareceu durar uma eternidade. O Uruguai partiu para o abafa e quase chegou ao empate em duas bolas alçadas à área, mas não conseguiu chegar a um novo empate.



Uruguai	Holanda
Muslera; Maxi Pereira, Victorino, Godín e Cáceres; Pérez, Gargano, Arévalo Ríos e Alvaro Pereira (Abreu); Cavani e Forlán (Sebastián Fernández). Técnico: Oscar Tabárez.	Stekelenburg; Boulahrouz, Hellinga, Mathijsen e Van Bronckhorst; Van Bommel, De Zeeuw (Van der Vaart) e Sneijder; Kuyt, Robben (Ela) e Van Persie. Técnico: Bert van Marwijk.

Árbitro: Ravshan Irmátov (Uzbequistão), auxiliado por seu compatriota Rafael Ilyasov e por Bakhadyr Kochkarov (Quirguistão).
Cartões amarelos: Maxi Pereira, Cáceres (Uruguai); Sneijder, Boulahrouz e Van Bommel (Holanda).
Gols: Van Bronckhorst, Sneijder e Robben (Holanda); Forlán (Uruguai) e Maxi Pereira. EFE.



Holandeses comemoram o belo gol do volante Bronckhorst

Europeus superam sul-americanos

Com a vitória da Holanda sobre o Uruguai e sua consequente classificação à final da Copa do Mundo da África do Sul, o futebol europeu garantiu não só a segunda decisão seguida em Mundiais entre duas de suas seleções, como ultrapassou a América do Sul em número de títulos.

A outra semifinal será disputada hoje entre Alemanha e Espanha, que fizeram a final da última Eurocopa, em 2008. Com isso, os europeus conseguirão chegar a um total de dez títulos, contra nove dos sul-americanos, cuja última seleção a vencer a Copa foi a do Brasil, em 2002. Dos oito títulos europeus anteriores, nenhum foi conquistado fora do Velho Continente, outra marca que será quebrada. Esta é a terceira vez que a Holanda chega à fi-

nal de uma Copa do Mundo. Em 1974 e 1978, a "Laranja Mecânica" foi vice-campeã, perdendo na decisão para Alemanha Ocidental e Argentina, respectivamente. Caso a Espanha vença, o Mundial terá um vencedor inédito pela primeira vez desde 1998, quando a França se juntou à galeria de campeões.

DIVISÃO DE TÍTULOS

Europa - 9

- Itália (1934, 1938, 1982 e 2006)
- Alemanha (1954, 1974 e 1990)
- Inglaterra (1966)
- França (1998)

América do Sul - 9

- Uruguai (1930 e 1950)
- Brasil (1958, 1962, 1970, 1994 e 2002)
- Argentina (1978 e 1986)



Uruguaios jogaram bem e mereciam o empate no tempo normal