

# DIÁRIO de NATAL

DOMINGO Natal, 06 de junho de 2010

www.diariodenatal.com.br

R\$ 1,00

FUNDADOR DOS DIÁRIOS ASSOCIADOS: ASSIS CHATEAUBRIAND

## PROCURAM-SE TALENTOS



Silvano/DN/DA Press

Pequisa mundial revela que há vagas no mercado, mas muita escassez de talentos. No Brasil, das mil empresas ouvidas, 64% reclamam da falta de mão de obra qualificada para os cargos ofertados. O país aparece em 2º lugar no ranking mundial da incompatibilidade, atrás do Japão. Confira a lista brasileira dos dez cargos com maior dificuldade de contratação e saiba o que os empregadores querem

PÁGINA 8

### COPA KAKÁ

DN APRESENTA HOJE O PERFIL DO MEIA KAKÁ, PRINCIPAL APOSTA DA SELEÇÃO BRASILEIRA NA COPA DO MUNDO DA ÁFRICA DO SUL. PÁGINA 38

Ana Amara/DN/DA Press

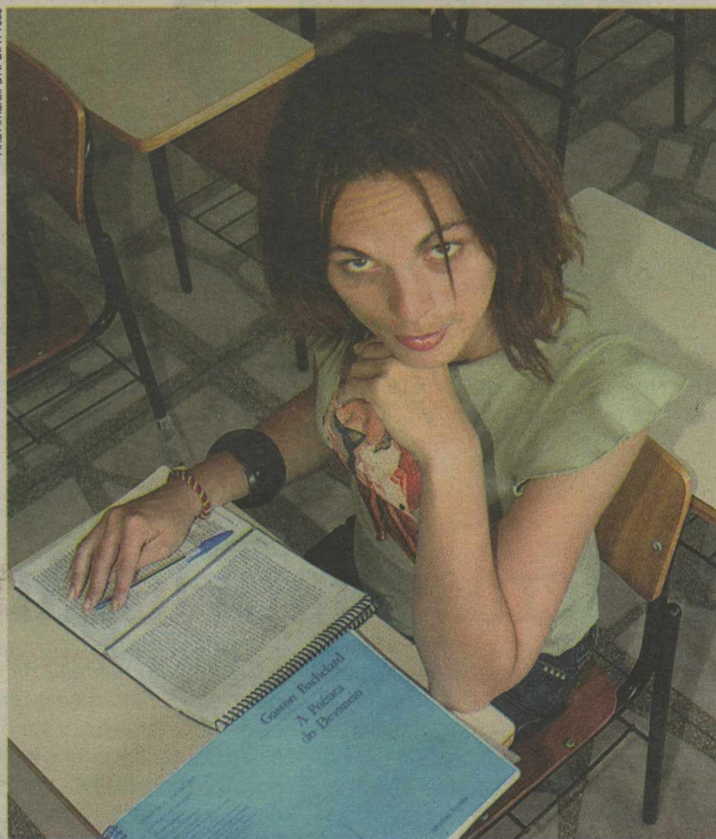

### O estudo vencendo o preconceito

POTIGUAR LEILANE ASSUNÇÃO PODE SE TORNAR O SEGUNDO TRAVESTI BRASILEIRO A CONQUISTAR TÍTULO DE DOUTORADO NO PAÍS. ELE TEM GRADUAÇÃO E MESTRADO EM HISTÓRIA E FAZ PÓS-GRADUAÇÃO EM CIÊNCIAS SOCIAIS

PÁGINA 19

### Perigo no elevador



Fábio Cortez/DN/DA Press

SUPERLOTAÇÃO E PROBLEMAS POR FALTA DE MANUTENÇÃO ATRAPALHAM A VIDA DE QUEM USA ELEVADORES EM PRÉDIOS PÚBLICOS E COMERCIAIS. PÁGINA 17

### POLICIAIS EXAUSTOS

HÁBITO DE FAZER BICOS COMO SEGURANÇA NAS HORAS QUE DEVERIAM SERVIR PARA LAZER E DESCANSO DETERIORA SAÚDE FÍSICA E MENTAL DOS PMS. PÁGINA 14

### Mandela



Renato Alves/CB/DA Press

REPORTAGEM ESPECIAL MOSTRA O PRESÍDIO EM QUE O LÍDER NEGRO NELSON MANDELA FICOU PRESO. TINHA ATÉ LIGA DE FUTEBOL RECONHECIDA PELA FIFA. PÁGINA 40

### A febre da ração humana

Mistura alimentar que virou mania entre os adeptos da alimentação natural traz benefícios à saúde, mas não pode substituir refeições. PÁGINA 16

### Brigas no shopping

Adolescentes membros de gangues e torcidas organizadas se enfrentam em centro comercial e infirmizam frequentadores. PÁGINAS 20 e 21

GEOGRAFIA

Escolas participam de desafio

Estudantes das 6.920 escolas inscritas no Desafio National Geographic 2010 já se preparam para a primeira prova que será realizada no dia 9 de junho nas próprias instituições. Deste total, 2.035 são da Região Nordeste com 83 escolas de Alagoas, 361 da Bahia, 678 do Ceará, 169 do Maranhão, 93 da Paraíba, 215 de Pernambuco, 219 do Piauí, 123 do Rio Grande do Norte e 94 de Sergipe. Com representantes de todas as 27 Unidades Federativas do Brasil, a competição estudantil conta com o patrocínio da CAIXA e o apoio institucional do Conselho Nacional de Secretários de Educação (Consed).

FESTEJOS

Idosos preparam seu São João

Os grupos de idosos integrantes do Programa Api-Conviver, desenvolvido pela Secretaria Municipal de Trabalho e Assistência Social (Semtas) deram início aos festejos juninos em suas unidades de encontros durante todo o mês. A primeira aconteceu na sexta-feira passada, 4 de junho, no Grupo de Idosos Altiva Nogueira, na Praia do Meio. Ao todo, 30 grupos comemoraram com festas oneste período que remete a São João, finalizando no dia 30 de junho com o Grupo de Idosos Anati, das Quintas.

Índice

economia	08
idades	14
muito	25
televisão	27
famosos	29
brasil	34
mundo	35
opinião	36
esportes	40

otempo hoje

NATAL // Nublado a parcialmente nublado com pancadas de chuva.

RIO GRANDE DO NORTE // Nublado a parcialmente nublado. Pancadas de chuva no leste; possibilidade de chuvas isoladas nas demais áreas.

tábua de marés	11:32	↑ 1.9
LUA minguante	05:21 17:45	↓ 0.9 0.8

Cesta básica sofre aumento em junho

Procon divulgou pesquisa realizada em Natal e constatou média de acréscimo de 3,83%

O Instituto Municipal de Proteção e Defesa do Consumidor (Procon Natal) divulgou na sexta-feira passada uma nova pesquisa a respeito do preço da cesta básica na capital potiguar. O levantamento referente à primeira semana de junho constatou aumento de 3,83% em relação à última semana de maio e um acréscimo de 3,82% no acumulado das últimas quatro semanas.

O custo médio da cesta básica para consumo mensal de uma família de seis pessoas – quatro adultos e duas crianças – passou de R\$ 341,89 para R\$ 355. O alto índice de aumento da semana deveu-se, principalmente, ao menor número de produtos “em promoção” (oito ou 19,2%) em comparação à semana passada (doze ou 31,0%).

O Procon Natal está vinculado à Secretaria Municipal de Segurança Pública e Defesa Social da



Fábio Cortez/DN/D.A Press

Custo médio para uma família de seis membros passou de R\$ 341 para R\$ 355

Prefeitura Municipal do Natal (Semdes) e realiza semanalmente a pesquisa sobre cesta básica. Os números completos sobre

os 40 itens pesquisados em seis supermercados e seis hipermercados estão disponíveis no site [www.natal.rn.gov.br/procon](http://www.natal.rn.gov.br/procon).

AMOSTRAGEM

Produtos	Maior preço	Menor preço
Arroz Agulhinha	2.39	1.64
Feijão Cariquinha	4.89	2.39
Açúcar Cristal	2.39	1.69
Sal Refinado	1.09	0.49
Fubá (pré-cozido)	0.88	0.48
Farinha de Mandioca	2.47	1.55
Macarrão	1.89	1.19
Pão Francês	5.49	3.99
Café	2.65	1.99
Leite	1.79	1.59
Óleo de Soja	2.98	2.18
Margarina	1.67	1.19
Biscoito Doce	2.34	1.59
Bolacha Salgada	1.99	1.48
Carne Bovina prim.	19.89	13.70
Carne Bovina seg.	12.59	8.99
Frango	4.73	2.99
Carne de Sol	16.39	11.98
Pescado de Mar	18.70	9.88
Ovos	4.28	2.69
Queijo	14.78	11.90
Sabonete	0.78	0.65
Creme Dental	1.19	0.89
Água Sanitária	1.09	0.76
Detergente líquido	1.05	0.79
Sabão em pó	2.99	2.78
Sabão em barra	0.99	0.66
Tomate	3.99	2.89
Cebola	4.97	2.55
Cheiro Verde	1.15	0.55
Alface	1.39	0.88
Repolho	2.73	1.29
Jerimum	2.69	1.78
Macaxeira	1.84	1.19
Chuchu	2.97	1.15
Batata	4.98	2.25
Batata Doce	2.59	1.69
Laranja	1.84	1.18
Banana	2.29	1.38

SAÚDE

Pista de bicicross dará lugar a uma UPA

“Os jovens da Cidade da Esperança que utilizam a pista de barro para praticar bicicross podem ficar tranquilos, pois a Prefeitura de Natal não pretende destruir a área de lazer. Pelo contrário, será feita uma transferência do equipamento para um local próximo, inclusive com melhorias, para que no atual terreno, que fica ao lado da nossa unidade de saúde básica, possa ser construída a Unidade de Pronto Atendimento 24 horas – a UPA, um serviço de referência na Saúde que vai atender as Urgências e Emergências de toda população da Zona Oeste de Natal”, garante o secretário de saúde, Thiago Trindade.

O secretário esteve pessoalmente no local fazendo uma visita das áreas com potencial para receber a segunda UPA 24 horas de Natal. Depois de várias análises técnicas, foi constatado que o terreno mais apropriado é a área que fica ao lado do ginásio de esportes, ponto central, de fácil acesso para os usuários e com área suficiente para a unidade que possui características específicas, diferentes das demais unidades da rede.

“Tivemos o cuidado de, além de fazer o levantamento técnico, ouvir moradores e o próprio Conselho Comunitário, que indicou a nova área para a relocação da área de lazer”, destacou o secretário. A Prefeitura deve

relocar a pista de cicicross e de skate ainda este mês para que possa ser iniciada a construção da UPA. Com a transferência,

munitário do bairro, com tamanho e capacidade adequada para a prática dos esportes.

Capacidade

A UPA de Cidade da Esperança vai ser ainda maior do que a primeira UPA que será inaugurada em Pajuçara na próxima semana. Terá porte 3 que significa capacidade de atendimento, superior a 500 pessoas por dia, na Urgência e Emergência 24 horas, durante 7 dias da semana. Vai oferecer consultórios de pediatria e clínica médica, além de laboratório para a realização de exames e salas de raios-X, sutura, medicação e nebulização, entre outros.

Unidade funcionará 24 horas por dia

serão construídos os mesmos equipamentos num terreno próximo, indicado pelo Conselho Co-

# Dança das cadeiras no legislativo

**Levantamento mostra que renovação na Assembleia Legislativa gira em torno de 40%**

Jussara Correia

jussaracorreia.rm@dabr.com.br

Os palanques já estão se montando em todo o estado para mais uma eleição estadual. Os partidos já estão lançando nomes dos candidatos que irão concorrer a uma vaga na Assembleia Legislativa do Rio Grande do Norte e, quase 90% dos parlamentares que já ocupam uma cadeira na Casa pretendem voltar ao posto em 2011. Partindo do princípio de que a alternância de poder é uma das principais caracte-

rísticas do regime democrático, cabe ao eleitor escolher por continuar da mesma maneira que foram os quatro anos passados ou por renovar o legislativo estadual.

No entanto, uma pesquisa realizada pela União Nacional dos Legisladores e Legislativos Estaduais (Unale) mostra que o índice de renovação nas Assembleias Legislativas do Brasil tem reduzido. Comparando as eleições de 2002 e 2006, apenas dois estados (Mato Grosso e Rondônia) aumentaram o índice de renovação nas cadeiras das Casas. No Rio Grande do Norte, em 2002 o número de assentos alterados ficou em torno de 50% e em 2006 esse número caiu para 41,67%. Para o cientista político Antônio Spinelli, o fenômeno da renovação é positivo, mas é importante ver de que maneira está sen-



Para cientista político Antônio Spinelli, renovar é importante, mas mudanças nem sempre significam avanço

do feito. "Às vezes essas mudanças acontecem para pior. Renovar é importante, mas não é necessariamente para melhor", disse.

Segundo o cientista, as taxas de renovação nas Assembleias, no decorrer dos anos, giram em torno de 30% a 40%, o que para ele é um dado normal. "A tendência de renovação depende dos acordos que fazem. Se a base de sustentação política de um candidato a reeleição cai, ele certamente não se elege. Tem deputado que tem base cativa e aí tem grandes

chances de reeleição", afirmou. Para Spinelli fazer campanha eleitoral para deputado estadual não é fácil. "Eles têm um tempo limitado na televisão e mal conseguem se apresentar, falar ao eleitor de suas propostas. E a gente sabe que esse espaço é importante, pelo alcance que tem. Mas, pela quantidade de candidatos esse espaço fica reduzido. É diferente da campanha para senador e governador, que tem poucos candidatos. A eleição estadual movimenta menos o eleitorado do legislativo", afirmou.

## NÚMEROS

Índice de renovação das assembleias legislativas no Nordeste

**Alagoas - 27 cadeiras**

2002 - 48,15%  
2006 - 48,15%

**Bahia - 63 cadeiras**

2002 - 46,03%  
2006 - 34,92%

**Ceará - 46 cadeiras**

2002 - 52,17%  
2006 - 45,65%

**Maranhão - 42 cadeiras**

2002 - 57,14%  
2006 - 45,24%

**Paraíba - 36 cadeiras**

2002 - 50,00%  
2006 - 44,44%

**Piauí - 30 cadeiras**

2002 - 30,00%  
2006 - 26,67%

**Pernambuco - 49 cadeiras**

2002 - 63,27%  
2006 - 40,82%

**Rio Grande do Norte - 24 cadeiras**

2002 - 50,00%  
2006 - 41,67%

**Sergipe - 24 cadeiras**

2002 - 54,17%  
2006 - 33,33%

Fonte: Unale

## Eleição depende de estrutura e dinheiro

Na opinião do cientista político, uma eleição de deputado estadual sai muito cara e aqueles que não possuem uma estrutura para fazer uma boa campanha, ficam em desvantagem "Um elemento que pesa cada vez mais, infelizmente, é o dinheiro. Não é difícil achar aqueles que compram uma eleição. No caso dos vereadores, isso é comum e as eleições estaduais seguem essa tendência.

Essa estrutura financeira ou vem de dinheiro adquirido junto aos empresários ou da máquina de governo. O candidato vai circular o estado inteiro, vai às suas áreas de influência e para isso precisa de dinheiro", afirmou.

O problema, segundo Spinelli, é quando os candidatos usam esse dinheiro para comprar votos. "Muitos deles não fazem isso diretamente, mas compram cabos

eleitorais que estimulam isso. Todo mundo sabe que isso existe, mas não há uma fiscalização rigorosa. O Tribunal Regional Eleitoral (TER) e os procuradores não têm estrutura para isso. É preciso o trabalho conjunto de várias instituições, como TER, Ministério Público, Receita Federal, Polícia Federal, imprensa, entre outras", afirmou.

Por causa da influência do dinheiro nas campanhas, o cientista

político disse que é difícil fazer previsões. "Quando se tem um dado desses, fica complicado. O papel do dinheiro funciona como catalisador de votos. Mas quem compra uma eleição não tem compromisso com o eleitor, com a cidadania, com a democracia. É preciso que o eleitorado se conscientize disso. É muito grave essa situação, mas as pessoas continuam se vendendo", afirmou

## Garantida a renovação de quatro cadeiras

Uma eleição pouco previsível. É assim que o cientista político resume a situação da Assembleia Legislativa do RN. Para ele, é possível que ilustres desconhecidos surjam e que alguns deputados tradicionais não se reelejam. No entanto, pelo menos um sexto da renovação da Casa está garantido. Isto porque quatro parlamentares já declararam que não devem concorrer nas eleições de outubro, são eles Paulo Davim (PV), Robinson Faria (PMN) - que irá compor a chapa da pré-candidata ao governo do estado, Ros-

alba Ciarlini, como vice -, Lavoisier Maia (PSB) e Arlindo Dantas (PHS). No entanto, estes dois últimos já estão articulando as campanhas de seus filhos para que ocupem as cadeiras deixadas na Casa. O advogado Lauro Maia, filho da ex-governadora Wilma de Faria e Fábio Dantas, ex-diretor do ITEP é quem irão entrar na disputa. A deputada Larissa Rosado (PSB) é um dos nomes apontados para o posto de vice na chapa do governador Iberê Ferreira de Souza (PSB). Fato que deixaria livre mais uma vaga.



Paulo Davim não disputa reeleição e pleiteia primeira suplência de senador



**FLÁVIA URBANO**  
flaviaurbano.rn@dabr.com.br

# Observatório DN

## O Lula de ontem e o de hoje

A aguardada vinda do presidente Lula a Natal na próxima quarta-feira para inaugurar a primeira Unidade de Pronto-Atendimento 24h (UPA), construída com recursos também federais, mas na administração da prefeita Micarla de Sousa (PV), será emblemática. Lula estará na mesma Zona Norte onde, em 2008, fez o mais ferrenho discurso da campanha política municipal, ocasião em que questionou a capacitação de Micarla para o cargo que disputava e fez duros ataques à então candidata e ao seu principal inimigo político, senador José Agripino Maia (DEM). Pois parece ser o

mesmo presidente quem, quase dois anos depois, vem inaugurar uma obra fundamental para que a prefeita cumpra sua promessa de campanha de priorizar a saúde pública. É o mesmo presidente quem vem atestar e dar o aval. Parece que é, mas não é. O Lula agora não é o mesmo de 2008. O presidente, neste momento, está absolutamente focado em angariar votos para sua candidata Dilma Roussef e disposto a mostrar que diferenças políticas não existem quando o assunto é fazer campanha. E, certamente, fará um discurso bem diferente do de dois anos atrás.

● A secretaria municipal de Saúde já anuncia que vai relocalar uma pista de bicicross da Cidade da Esperança para que construir a UPA da Zona Oeste, que será a segunda de Natal. O secretário de Saúde, Tiago Trindade, esteve no local no final da semana para vistoriar a área e prometeu a relocação da pista.

● Entre os dias 8 e 11 de junho, será promovida a terceira etapa da capacitação de entrevistadores do programa Bolsa Família, que se

preparam para implantar os questionários da nova versão do cadastro único do benefício. A capacitação englobará 210 pessoas, de 62 municípios do estado.

● Não há nada mais ecumênico do que campanha política. Oficialmente, o período eleitoral ainda não começou, mas o de orações já está de vento em popa. O que tem de político rezando em todo o tipo de templo para conquistar bênçãos e votos dos fiéis eleitores mostra que milagres acontecem.

Petróleo

O deputado Fernando Mineiro traz para o estado o debate em torno do pré-sal. Amanhã, o parlamentar petista promove audiência pública sobre o assunto na Assembleia Legislativa, a partir das 16h, com o tema "O pré-sal e os campos terrestres do petróleo considerados maduros". Na ocasião, será discutida a devolução dos Campos Maduros à Agência Nacional de Petróleo (ANP).



Fábio Cortez/DN/D.A. Press

### Com Serra

Se confirmadas as previsões que colocam o senador José Agripino a como o "mais agregador" entre os pré-candidatos a vice-presidente e arriscam que, dessa vez, possa ser ele realmente o in-

dicado do DEM, a campanha política no RN mudará completamente de foco. Em vez das preocupações voltadas, principalmente, para a disputa do Senado, as atenções serão para o governo e poderão dar um novo peso à briga eleitoral.

### Yes, bananas!

Dois caminhões-baú cheios de frutas, estacionados à margem esquerda da avenida Felizardo Moura, próximo à ponte de Igapó, distribuíam bananas em uma

tarde da semana passada para moradores dos arredores. Na lateral dos caminhões, foto e nome de uma candidata a reeleição. Duas perguntas: Pode? Será que ninguém viu?

## Desvendando o Direito Eleitoral

**Especialista trata em livro de um dos ramos de maior instabilidade da ciência jurídica**

Jussara Correia  
jussaracorreia.rn@dabr.com.br

O Direito Eleitoral é tido como um dos ramos de maior instabilidade da ciência jurídica. A partir de diversas indagações e inquietações que rodeiam hoje os operadores do Direito Eleitoral brasileiro, o advogado Erick Pereira lançou o livro *Direito Eleitoral - Interpretação e Aplicação das Normas Constitucionais-Eleitorais*. Como chegar à segurança jurídica, à certeza do direito ou à previsibilidade das decisões eleitorais ante as constantes mudanças dos valores sociais e po-

líticos e a substituição dos componentes do Judiciário eleitoral, a cada dois anos? Essas são algumas questões que ele se propõe a responder com o modelo interpretativo desenvolvido nessa obra.

De acordo com o advogado, esse livro nasceu de uma tese de doutorado e não tem como objetivo ser um manual do Direito Eleitoral e não traz conceitos. "Cada ramo do Direito tem sua peculiaridade e deve ser interpretado de maneira diferente. Esse livro fará com que o estudante, o pesquisador compreenda as peculiaridades do Direito Eleitoral e construa uma interpretação desse ramo, uma interpretação eleitoral. Há uma necessidade de quebrar paradigmas e repensar conceitos sempre. O jurista conservador vê a segurança jurídica como se o Direito fosse estático. Por esta razão,

**Obra é contribuição para academia**



Carlos Santos/DN/D.A. Press

Para Erick Pereira, numa seara tão dinâmica, é preciso repensar conceitos

há uma grande discussão acadêmica. Por isso o livro é mais voltado para essa área acadêmica e discute questões mais profundas. A intenção é ajudar na interpretação e aplicação das normas constitucionais", explicou. No prefácio do livro, a professora de Direito Constitucional, Direito Educacional e Biodireito Constitucional da PUC de São Paulo, Maria Garcia, afirma que Erick Pereira dedica-se, nessa obra, ao estudo do Direito Eleitoral aplicado sob variados e importantes aspectos, "do efeito vinculante ao lobby no Parlamento brasileiro".

Outro depoimento sobre o livro foi escrito na apresentação da obra pelo subprocurador-ge-

ral da República, Eduardo Antonio Dantas. Ele observa que o autor, amparado em sua formação e experiência como advogado, além de ampla referência bibliográfica, transmite aos leitores nesse livro "a sua profunda e irreduzível preocupação com a liceidade, a ética e os bons costumes, pois para tanto preconizou, clara e enfaticamente, o descompromisso do julgador com normas que do ponto de vista constitucional estão perfeitas, mas do ponto de vista moral encontram-se viciadas". Dantas afirma que a comunidade jurídica brasileira passa a ter, com o livro, "um norte para o correto entendimento e aplicação do Direito Eleitoral".

### LULA

## DE VOLTA AO PALÁCIO DO PLANALTO

Brasília - Assim que retornar de viagem ao Continente Africano, onde visitará cinco países e acompanhará a final da Copa do Mundo de Futebol, na África do Sul, o presidente Luiz Inácio Lula da Silva voltará a trabalhar no Palácio do Planalto, que está em reforma desde o ano passado. O prédio foi entregue no último dia 31 de maio. As obras no Planalto começaram em março de 2009 e, desde então, o gabinete do presidente foi transferido para o prédio do Centro Cultural Banco do Brasil (CCBB). A reforma abrangeu a restauração, a substituição das redes hidráulica, elétrica e de ar-condicionado e a ampliação dos elevadores. No subsolo, foi construída uma garagem para 500 carros. O custo total da reforma foi de R\$ 103 milhões. A crise institucional enfrentada pela capital, que teve seu governador José Roberto Arruda cassado, além de atrasos na reforma, fizeram com que a conclusão, prevista para 21 de abril, fosse adiada. O projeto de restauração ficou a cargo do escritório do arquiteto Oscar Niemeyer. O Exército cuidou do processo de licitação, contratação e fiscalização das obras.

# Relator em busca de consenso

**No meio do embate entre as bancadas ruralista e ambientalista, deputado prepara relatório sobre novo Código Florestal**

Igor Silveira  
igorsilveira.df@dabr.com.br

**D**ebucado sobre um dos projetos mais complexos em tramitação no Congresso, o deputado federal Aldo Rebelo (PCdoB-SP) ainda busca o equilíbrio. A tarefa espinhosa de ser o relator do novo Código Florestal brasileiro coloca o parlamentar entre a cruz e a caldeirinha ou, mais precisamente, no meio do embate verbal protagonizado pelas bancadas ruralista e ambientalista. O relatório seria entregue no dia 1º de junho, mas uma nova rodada de discussões envolvendo políticos, representantes da sociedade civil e organizações não governamentais (ONGs) adiaram a consolidação do documento para o início da próxima semana.

O jeito calmo, de fala mansa, característica do ex-ministro de Re-

lações Institucionais do governo Luiz Inácio Lula da Silva, disfarça, segundo pessoas próximas a ele, a angústia do deputado em entregar um relatório com o mínimo de consenso aos membros da Comissão Especial que analisa a reformulação do código.

Entre os pontos mais polêmicos do texto de Rebelo está a competência para editar as leis de preservação ambiental. O deputado pretende transferir a responsabilidade por editar essas normas, atualmente com a União, para os estados. Dessa maneira, todas as 27 unidades federativas terão a autonomia de regulamentar os limites mínimos para as Áreas de Proteção Permanente (APPs) e as reservas legais - espaço de cada propriedade que deve ser mantido preservado, segundo a lei.

Os ambientalistas temem que a proposta faça com que os estados flexibilizem demais as regras para atrair investimentos. Aldo Rebelo justifica que o novo Código Florestal vai obrigar que, depois de aprovados em âmbito estadual, os projetos elaborados também sejam analisados pelo governo federal. O deputado en-

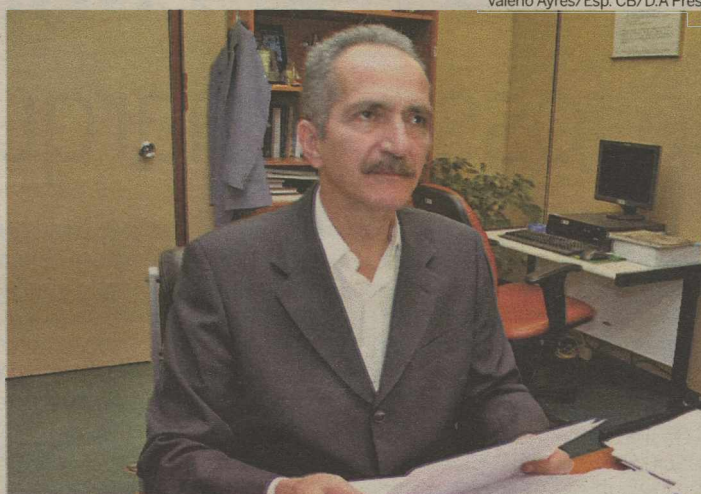

Aldo Rebelo quer entregar na próxima semana o polêmico relatório, já adiado

tende que, desde a sua edição em 1965, a legislação ficou mais rígida com o passar do tempo, devido à série de emendas. Com o relatório, Rebelo tentará flexibilizar o código, para atualizá-lo à realidade atual da agropecuária. "Nós queremos manter o objetivo inicial do código: resolver o problema da ilegalidade desse segmento no país. Essas alterações absurdas que o texto original vem recebendo há 45 anos colocam, hoje, mais de 90% das atividades agrícolas e de pecuária na ilegalidade", justifica o deputado.

Outra proposta que também faz ambientalistas torcerem o nariz é a possibilidade de que pequenos proprietários de terra possam abrir mão da Reserva Legal. Médios e grandes fazendeiros continuariam com a obrigação, mas poderiam manter o percentual de preservação estipulado fora do terreno, alugando o espaço em parques, por exemplo. A medida evitaria que os grandes agropecuaristas precisassem recuperar áreas já degradadas.

## TUCANOS

### PRESSA PARA ESCOLHA DO VICE DE SERRA

Em reunião realizada na quarta-feira em São Paulo, o ex-presidente Fernando Henrique Cardoso encontrou-se com o ex-governador Aécio Neves, com os senadores Sérgio Guerra - presidente do partido -, e Tasso Jereissati - um dos cotados para vice na chapa encabeçada por José Serra (PSDB) -, e com o ex-ministro das Comunicações Pimenta da Veiga. Na oportunidade, a cúpula do tucanato chegou à conclusão de que é grande o risco de desgaste na demora da escolha do candidato a vice. Preocupado com os rumos da campanha, FHC cobrou informações da campanha e determinou que Serra abandone sua rotina "solitária" de articulação. O ex-presidente expôs a importância de abrir nova frente de diálogo com aliados nos estados. Depois de mais de três horas de conversa, a reunião terminou com a certeza de que é necessário mudar a postura do candidato. Existe um movimento muito forte para emplacar o senador Francisco Dornelles (PP), com o principal argumento dos 80 segundos a que o PP tem direito.

**Com a mesma dedicação do parnamirinese, a prefeitura não para de trabalhar na saúde.**

- Já investiu R\$ 54 milhões em 2009 e está investindo mais R\$ 75 milhões até o final de 2010.
- Implantou o Centro Clínico Dr. Sadi Mendes com 32 especialidades, laboratório, central de diagnósticos e centros de atendimento avançado atendendo 15 mil pessoas por mês.
- Aumentou a capacidade da Maternidade Divino Amor - 450 partos por mês.
- Mantém 26 unidades de saúde.
- Possui 42 equipes médicas e 40 de saúde bucal no PSF - 22 mil atendimentos por mês.
- Está concluindo a Unidade de Saúde de Nova Parnamirim.
- Inaugurou a Unidade de Pronto Atendimento de Rosa dos Ventos.
- E vai construir mais duas Unidades de Pronto Atendimento. Nos bairros de Nova Esperança e Parque Industrial.



**Sim Parnamirim**  
É possível fazer mais.



LEONARDO CAVALCANTI  
leonardocavalcanti.df@dabr.com.br

## Nas entrelinhas

# E se você fosse o marqueteiro de Serra?

*A tarefa mais árdua nestas eleições talvez seja a do comandante da campanha tucana no rádio e na televisão. Enfrentar a candidata governista sem poder atacar Lula é, sem dúvida, algo inglório para qualquer cristão*

O que você faria se o candidato José Serra o procurasse e rogasse aos céus para entrar de cabeça na campanha do PSDB? Vamos mais longe e imagine ser convidado para se tornar o marqueteiro do paulista. Não, não se trata de uma provocação barata com tucanos. E também estou longe de fazer troça com petistas. Tento aqui apenas estimular um debate sobre estratégias eleitorais. Portanto, esqueça torcidas partidárias e se concentre a partir de agora em ser o principal assessor de Serra. É apenas um exercício fictício, nada que vá confrontar convicções partidárias. O que você faria para frear o crescimento de Dilma Rousseff e acabar com o favoritismo da candidata do presidente Lula?

Eu, de minha parte, não queria estar na pele de Luiz Gonzalez, o homem por trás da campanha de Serra na televisão e no rádio. Dilma cresce feito bolo fermentado, segundo todas as pesquisas eleitorais, mesmo as que não apresentam a candidata como líder na disputa. A petista sobe no Sul e até entre as mulheres, os grandes entres no início do ano. E levanta voo por ordem e força de Lula, o que não é novidade para nenhum mortal. Sendo assim, como bater em Dilma se o adversário poderá alvejar — mesmo que de raspão — o senhor da popularidade petista? É um jogo para lá de arriscado.

Em outubro do ano passado, Gonzalez, em entrevista ao jornal Folha de S.Paulo, deu algumas pistas de como irá encarar Dilma. Primeiro, o marqueteiro criticou Lula — veja bem, não foi Serra o autor do ataque, mas o seu principal assessor. Disse que o presidente, ao se referir ao projeto de transposição do Rio São Francisco, não precisava usar entrevistas para en-

trar no jogo eleitoral. Lula havia atacado Serra por causa de uma declaração do tucano sobre a transposição. "Eu não sabia que o Serra tinha preocupação com o Nordeste, mas se tem perto das eleições, é bom sinal", disse o presidente. Sobre a campanha em si,

**“ Eu nem sabia que o Serra tinha preocupação com o Nordeste, mas se tem perto das eleições, é bom sinal”**

Luiz Inácio Lula da Silva - presidente

Gonzalez pouco falou. Disse apenas: "A biografia que o Serra tem não precisa de nenhum truque. É só dizer quem é, o que fez e o que pretende fazer. Ele tem alicerce e aval para o que pretende fazer." Voltemos ao início do texto, pois:

o que você faria se fosse o marqueteiro de Serra?

### Universitários

Busquei com o cientista político David Fleischer, 69 anos, respostas sobre possíveis ações de Serra para frear o crescimento de Dilma ao longo da campanha. Professor da Universidade de Brasília (UnB), Fleischer — que é norte-americano, mas votou nas eleições brasileiras há 15 anos — garante que ainda não definiu em quem irá apoiar em outubro.

O que o senhor faria se fosse assessor tucano?

Não sou marqueteiro, mas acredito que a coisa piorou para o Serra. Com as últimas pesquisas, partidos que estavam pensando em se aliar ao tucano agora vão pensar duas vezes. Mas o marqueteiro tem de ver a estratégia eleitoral, a estratégia de comunicação, a imagem de Serra. Veja o programa do DEM. Serra falou durante 90% do programa, acho que foi contra-producente. Dilma, por sua vez, está tentando ser mais divertida, já faz piadinhas. Depois, Serra ten-

tou ir para cima do Evo Morales, mas acho que não deu muito certo, não deve ter atingido o eleitor.

O que é preciso fazer, então?

Precisa atacar os problemas de infraestrutura no Brasil, criticar a criminalidade, as drogas, a saúde. Identificar quais os problemas do país e se guiar pela opinião pública

Mas isso não é criticar Lula?

Falar das filas nos hospitais é criticar uma situação, não precisa citar ou criticar Lula.

### Outra coisa

Já falei aqui sobre a possibilidade de Marina Silva perder apoios de eleitores mais libertários à medida que ela se expõe na mídia. A candidata do PV é criacionista, tem posições conservadoras sobre aborto, homossexualismo e células-tronco. Na quarta-feira passada, Marina saiu com esta: "O casamento é uma instituição entre pessoas de sexos diferentes, uma instituição que foi pensada há milhares de anos para essa finalidade". Acho que não preciso dizer mais muita coisa

## Disputa acirrada no Sul

**Com aliados flertando com Serra, Dilma enfrenta dificuldades para conseguir apoio do PMDB no RS e no Paraná**

Ivan Iunes  
ivaniunes.df@dabr.com.br

Na reta final da pré-campanha, estrategistas de Dilma Rousseff (PT) e José Serra (PSDB) farão uma força-tarefa para conquistar terreno entre os 20 milhões de eleitores do Sul do país. Enquanto o Nordeste parece uma barreira intransponível para Serra, é nos estados sulistas que Dilma enfrenta os obstáculos mais minados. Em nenhuma das três unidades da Federação há chances palpáveis de a petista conseguir o apoio do principal parceiro nacional, o PMDB. Pelo contrário, os peemedebistas de Santa Catarina, Rio Grande do Sul e Paraná flertam abertamente com o tucano. O comando do PT não economiza esforços para reverter o quadro e evitar que

pela terceira vez seguida um presidencial tucano triunfe sobre um petista na região.

Berço político da ex-ministra da Casa Civil, o Rio Grande do Sul descarrega a maior parte dos votos, há duas eleições, nos candidatos do PSDB. Santa Catarina e Paraná, no mesmo sentido, são estados em que a petista tem o pior desempenho frente ao adversário em todas

**Entrave é divisão regional do PMDB**

as pesquisas de intenção de voto. A própria pré-candidata petista admitiu em entrevista a uma rádio catarinense, que terá dificuldades em conquistar parte dos votos, hoje declarados ao tucano. "(O Sul) vai olhar com mais demora a candidatura nova que eu represento", afirmou. "A antiga (de José Serra, do PSDB) é mais conhecida,

até disputou a Presidência da República."

Depois de visitar Gramado (RS) e Chapecó (SC) há duas semanas, a petista continuará com o binóculo focado especialmente no Paraná e no Rio Grande do Sul. Até o momento, Dilma não tem um palanque definido na sucessão de Roberto Requião (PMDB) e corre sério risco de ver o aliado Osmar Dias (PDT) reforçar a candidatura do tucano Beto Richa ao governo paranaense. No Rio Grande do Sul, o ex-ministro da Justiça Tarso Genro (PT) oferece um palanque de peso. Mas para reverter a larga vantagem de Serra na região, a pré-candidata ainda se debruça sobre como atrair o PMDB, que lançou o ex-prefeito de Porto Alegre, José Fogaça, na disputa contra a reeleição de Yeda Crusius (PSDB). "O PMDB do Rio Grande do Sul sempre apoiou os tucanos. Nosso movimento agora é para atrair uma parte do partido, o que temos tido sucesso", avaliou o líder do governo na Câmara dos Deputados, Cândido Vaccarezza (PT-SP).



Edilson Rodrigues/CB/D.A. Press

Comando do PT não economiza esforços para reverter quadro em favor da ex-ministra

## Partido com o pé no palanque de José Serra

As visitas recentes de Dilma e de Serra ao Sul tiveram exemplos nítidos do apetite dos dois pré-candidatos sobre o quinto maior colégio eleitoral do país. Em visita à região, ambos discursaram longamente e não dispensaram flashes ao lado de peemedebistas locais. Do lado da petista, há o apoio declarado do deputado federal Mendes Ribeiro (PMDB) e um aceno real do senador Pedro Simon (PMDB). Pesam a balança a favor de Serra o depu-

tado federal Osmar Terra (PMDB) e boa parte da bancada estadual do partido. Presidente do PMDB no Rio Grande do Sul, Simon chegou a fazer um apelo para que os correligionários não antecipassem uma decisão antes da convenção nacional do partido. O esforço, contudo, foi atropelado pelos presidenciais. Há cerca de 10 dias, Serra teve encontro reservado com boa parte da bancada estadual peemedebista. Aliado do PMDB na candidatura de Fogaça, mas fechado com Dilma, o PDT gritou. Durante o encontro de secretários municipais de saúde, em Gramado, a movimentação se mostrou ainda mais explícita. Serra foi ciceroneado por Osmar Terra na serra gaúcha.

# No reino de todas as barganhas

**Votações de interesse do Planalto estão em xeque por causa da baixa liberação de emendas parlamentares**

Josie Jerônimo

josiejeronimo.df@dabr.com.br

Base aliada e oposição estão indóceis com o governo pelo atraso na liberação de recursos para emendas parlamentares. A menos de um mês do fim do prazo para empenho e pagamento das emendas, a pressão pela liberação dos recursos aumenta e os líderes das bancadas tentam contornar possível "bombarelógio" às vésperas da votação da Lei de diretrizes Orçamentárias e de propostas de impacto, como a que estabelece piso na remuneração de policiais e bombeiros. A volta de projetos do pré-sal, em análise no Senado, também poderia funcionar como barganha para a liberação das emendas. A legislação eleitoral estipula que o empenho de recursos para beneficiar prefeituras e projetos estaduais só pode ocorrer até 2 de julho. O Executivo prometeu liberar as emendas até o último mês de maio.

O governo abriu o cofre para o PMDB e para o PSB, em períodos que coincidiram com a confirmação da pré-candidatura de Michel Temer (PMDB-SP) como vice de Dilma Rousseff (PT) na corrida presidencial e do veto à candidatura de Ciro Gomes (PSB-CE), mas mesmo assim a base reclama do atraso na liberação das emendas. O líder do PT na Câmara, deputado Fernando Ferro (PE), afirma que o governo ainda tenta cumprir o prazo, mas há problemas. "Há reclamações das bancadas de problemas de liberação de emendas. Líderes da base têm reclamado, houve atrasos, problema na Caixa Econômica Federal, prefeituras inadimplentes. Estamos realmente com dificuldade." O líder do PDT, deputado Dagoberto (MS), afirma que a bancada pressiona, mas ainda não demonstra sinais de rebeldia. "Está atrasado, prometeram que liberariam antes de junho, mas não foi liberado, mas ninguém está brigando."

A PEC 300, a LDO e a volta de projetos do pré-sal que podem sofrer modificações no Senado tornam-se pontos sensíveis para o governo se os parlamentares decidirem demonstrar a insatisfação com o governo repetindo o motim da base durante a votação do reajuste dos aposentados e do fim do fator previdenciário.

Hiram Vargas/Esp. CB/D.A Press



Ronaldo de Oliveira/CB/D.A Press

**DEM relaciona liberação de emendas ao PMDB e PSB após confirmação de Michel Temer e saída de Ciro Gomes**

**NOVO FIESTA Hatch 2011 COMPLETO** (cat. FBC1)

**R\$ 33.900**

- TRAVAS E ALARME DE SÉRIE
- ALARME DE MANUTENÇÃO PROGRAMADA
- SISTEMA DE DIAGNÓSTICO DE ERROS DE POLIMEROS
- TRAVAMENTO AUTOMÁTICO DAS PORTAS A 15 KM/H
- BOTÃO DE ABERTURA DO PORTA-MALAS NO PAINEL
- SERVO DO MOTORISTA COM RESEALGEM DE ATIVIDADE
- REVISÃO PERÍODICA FORA DE USUÁRIO
- REVISÃO PERÍODICA FORA DE USUÁRIO

Seguros Ford

**SEGURO ESPECIAL DE LANÇAMENTO LINHA FIESTA 2011**

PREÇOS AMIGÁVEIS  
CÁLCULO DE SEGURO SEM VALORAÇÃO DE PERÍCULO  
DESCONTO NA FRANQUIA  
SINAL AO BÔNUS DO CLIENTE

**NOVO FIESTA Sedan 2011 COMPLETO** (cat. SBD1)

**R\$ 36.900**

- DIREÇÃO HIDRÁULICA
- VIDROS E TRAVAS ELÉTRICAS
- TRAVAS E ALARME DE SÉRIE
- ALARME DE MANUTENÇÃO PROGRAMADA
- SISTEMA DE DIAGNÓSTICO DE ERROS DE POLIMEROS
- TRAVAMENTO AUTOMÁTICO DAS PORTAS A 15 KM/H
- BOTÃO DE ABERTURA DO PORTA-MALAS NO PAINEL
- RESEALGEM DE ATIVIDADE
- REVISÃO PERÍODICA FORA DE USUÁRIO
- REVISÃO PERÍODICA FORA DE USUÁRIO

**VOCE GANHA UMA TV LCD 32"**

**MAIS IPVA GRÁTIS**

**CHEGOU A LINHA FORD 2011.**

**MEGA OFERTA**

**Ford**

**VOCÊ COMPRA AGORA E SÓ COMEÇA A PAGAR AS PARCELAS EM JANEIRO DE 2011.**

**NOVO FORD KA 2011** (cat. KBC1)

**R\$ 22.900**

Travas elétricas • Mala elétrica  
Alarime • Controle a distância  
Para-choque na cor do veículo  
Travamento automático das portas a 15km/h

**FORD KA Flex 2011 com ar-condicionado** (cat. KBD1)

**R\$ 25.900**

Ar-condicionado • Trava • Alarime  
Controle a distância • Para-choque na cor do veículo  
Travamento automático das portas a 15km/h

**MELHOR PREÇO DO BRASIL COMPROVE.**

**FORD ECOSPORT Freestyle 2011** (cat. ETA1)

**R\$ 56.900**

Roda de liga leve • Farol de neblina  
Ar-condicionado • Direção hidráulica  
Vidro elétrico nas quatro portas  
Travas elétricas • Retrovisor elétrico  
Alarime com travamento global

**NOVO FORD FOCUS Sedan 2.0 Flex** (cat. PDA0)

**R\$ 57.900**

Ar-condicionado • Direção eletro-hidráulica • Alarime antifurto  
Espelho retrovisor elétrico • Travas e vidros elétricos • Abertura elétrica de porta-malas • CD player mp3 • Luz elevada de freio (brake-light)  
Roda de liga leve aro 16 • Freios ABS • Airbag duplo • Computador de bordo.

**ECOSPORT 1.6 E FOCUS SEDAN 2.0.**

**TODA LINHA COM ZERO DE JUROS 50% DE ENTRADA E SALDO EM 24 MESES.**

**DISQUE FORD SALINAS**

ANNUSKHA: 9129-2229  
ANA PATRICIA: 8708-4093  
CARLA: 9981-9555

DIEGO: 9908-6958  
ERICSSON: 9401-0629  
FABIANA: 9179-7035

GASPAR: 9406-2086  
GRAZIANE: 9184-6766  
MARCELO: 9986-2224

**Salinas**

BR 101 com Av. da Integração  
4006-1200 | salinasford.com.br

**VIVA O NOVO**

EDITORA >> Luciana Morosini (lucianamorosini.pe@dabr.com.br) economia.rn@dabr.com.br

DÓLAR	EURO	BOLSAS	AÇÕES	POUPANÇA	CDB	OURO	INFLAÇÃO
1,8560 (▲ 1,75%)	Turismo, venda (em R\$) 2,2220 (▼ 0,58%)	Bovespa - 2,01 ontem (em %)	Dow Jones - 3,16	Taxa (%) 0,5937	Profundo, 30 dias (em % ao ano) 9,97	Na BM&F o grama (em R\$) 72,999 (▲ 0,27%)	IPCA do IBGE (em %)
últimas cotações (em R\$) 3 / junho 1,8240 27 / junho 1,8240 1º / junho 1,8390			Estropano + 4,83 que mais subiu				janeiro / 2010 +0,75 fevereiro / 2010 +0,78 março / 2010 -0,78 abril / 2010 +0,57

Nando Chiappetta/Divulgação



Entre cargos no país com maior dificuldade de contratação está o de electricista

## GRAU DE EXIGÊNCIA SÓ AUMENTA

Entre três e quatro meses é o tempo que uma empresa de recursos humanos leva para identificar no mercado um profissional adequado à demanda da empresa. Lúcia Barros, sócia da Lucre RH Consultoria, diz que o grau de exigência dos clientes aumenta a cada dia para os vários cargos. Desde o trainee ao executivo. Além da qualificação profissional, o candidato tem que desenvolver habilidades comportamentais e pessoais que agreguem valor ao currículo. Não basta apenas falar um idioma, mas saber se relacionar com clientes de outros países.

Lúcia confirma que existe um descompasso entre o perfil de profissional exigido pelo mercado e os candidatos que se apresentam às consultorias de recursos humanos. "Estamos demorando cada vez mais com o processo de recrutamento", diz. Já faz parte da rotina da Lucre RH Consultoria preencher vagas com profissionais vindos de outros estados, como São Paulo, para funções como diretor técnico de obras e diretor comercial.

# Há vaga. Falta talento

**Pesquisa aponta que existe descasamento entre a demanda dos empregadores e a oferta da mão de obra**

Rosa Falcão  
rosafalcao.pe@dabr.com.br

Existem vagas, mas há escassez de talentos. É o que aponta a pesquisa feita pela consultoria de recursos humanos Manpower com 35 mil empresas de 36 países, entre eles o Brasil. Dos dez cargos no país com maior dificuldade de contratação estão os técnicos das áreas de produção, operações, engenharia e manutenção, electricistas, engenheiros, profissionais de contabilidade, finanças e de tecnologia da informação. O descasamento entre a demanda dos empregadores e a oferta de mão de obra qualificada revela o desafio de suprir as exigências atuais do mercado de trabalho mundial. Hoje, é comum as próprias empresas assumirem o treinamento dos funcionários pa-

ra conseguir preencher os cargos. De acordo com a pesquisa da Manpower, das cerca de mil empresas entrevistadas no Brasil, 64% reclamaram que faltam profissionais adequados para preencher as vagas disponíveis. O país fica em segundo lugar no ranking mundial de incompatibilidade entre o perfil demandado e a qualificação profissional. Só está atrás do Japão, cujo índice é de 76%. Do total dos países incluídos no estudo, 31% dos empregadores apontaram problemas para contratar por falta de mão de obra apropriada, um ponto percentual acima do resultado apresentado em 2009.

Pedro Guimarães, diretor comercial da Manpower no Brasil, explica que o principal problema hoje não é a quantidade de candidatos a uma vaga, mas a incompatibilidade de talentos para atender a demanda específica das empresas. "O Brasil aparece com pujança na economia. Algumas áreas que estiveram um pouco adormecidas durante a crise agora foram reativadas e não existem profissionais para atender essa demanda", salienta. O executivo aponta os cargos de ní-



Teresa Maia/DP/D.A press

Profissão de motorista aparece em sétimo lugar dentre as com mais escassez

vel técnico com maior dificuldade de seleção, em especial nas áreas operacionais e de gestão. Guimarães destaca que os empregadores estão mais exigentes diante das novas demandas do mercado externo. Segundo ele, além de atender às qualificações para o cargo, o candidato deve apresentar outras qualidades que agreguem valor à empresa onde vai trabalhar. Ele dá um recado: o empregado terá que desenvolver as suas habilidades pessoais e características profissionais se quiser conquistar um lugar ao sol.

Diante dos desafios no recrutamento de pessoal, algumas empresas assumem o papel de formadoras de mão de obra. "Se você está procurando gente especializada e não tem no mercado, terá que desenvolver essas capacidades internamente para adaptar perfis e habilidades para determinadas funções", aponta. Em sua avaliação o país está sempre correndo atrás do prejuízo porque não faz o mapeamento da área de recursos humanos das empresas para identificar as funções e como adaptá-las às necessidades.

### Algumas empresas fazem treinamentos

### EMPREGO

Dez cargos com maior escassez de talentos no Brasil

1. Técnico (produção, operações, engenharia e manutenção)
2. Trabalhadores de ofício manual (electricista, carpinteiro etc)
3. Operadores de produção
4. Secretárias e assistentes administrativos
5. Operários
6. Engenheiros
7. Motoristas
8. Contadores e profissionais de finanças
9. Profissionais de TI
10. Representantes de vendas

Fonte - Manpower



# 7ª Fenacam começa amanhã

**Evento, que será realizado no Centro de Convenções, contará com 130 estandes**

Renato Lisboa  
renatolisboa.rm@dabr.com.br

Com um clima bem mais otimista do que nas edições anteriores, será aberta amanhã a 7ª Feira Nacional do Camarão (Fenacam), no Centro de Convenções de Natal, com especialistas de várias partes do mundo (24 palestrantes ao todo), 130 estandes e a apresentação de 100 trabalhos científicos. O evento segue até a próxima quinta-feira.

O tom otimista é relatado pelo presidente da Associação Brasileira de Criadores de Camarão, Itamar Rocha, que comemora o crescimento do mercado interno no que diz respeito ao consumo

de crustáceo. "Inverteremos radicalmente as proporções de participação dos mercados externo e interno, comparando a anos anteriores. Hoje a demanda interna responde por 95% do consumo", fala Rocha, acrescentando que as exportações já chegaram a responder por 75% das compras do camarão produzido no Brasil há cerca de quatro anos.

O presidente diz que, com o fortalecimento da demanda interna, o câmbio deixa de ser uma preocupação para os produtores, não gerando preocupações com a valorização do real frente ao dólar.

"Agora, a grande maioria dos produtores não se importa mais com o câmbio por causa da mudança de foco do mercado", fala Rocha.

Um dos palestrantes do evento será o presidente da Aliança Global de Aquicultura, George Chamberline, PhD pela Universidade do Texas e produtor de Camarão da Malásia. Ele falará no 7º Simpó-



Fábio Cortez/DN/D.A Press

Itamar Rocha está otimista, principalmente por conta do crescimento do consumo no mercado interno

sio Internacional de Carcinicultura, apresentando novidades sobre os desafios da produção do camarão no Brasil e no mundo. O Brasil conta com 1.380 criadores de camarão em cativeiro, sendo 560 só no Rio Grande do

Norte, ou seja, quase 40% da produção. A expectativa é que sejam produzidas 75 mil toneladas do crustáceo no Brasil só este ano, sendo 95% destinados ao mercado interno, com destaque para RJ, SP, DF, BA, PE, RN e CE.

Paralelamente à feira, acontecerá o 7º Festival Gastronômico de Frutos do Mar, o 7º Simpósio Internacional de Carcinicultura e o 4º Simpósio Internacional de Aquicultura. Os pratos do Festival Gastronômico irão custar R\$ 16,00.

**Feira segue até a próxima quinta-feira**

UP VESTIBULAR 2010.2



ENTRAR NA UNIVERSIDADE AINDA NESTE ANO É OUTRA HISTÓRIA.

ESCOLHA CERTA

MAIS DIFERENCIAIS PARA VOCÊ

- MAIS DE 50 CURSOS OFERECIDOS;
- ÚNICA UNIVERSIDADE PRIVADA DO RN;
- UNIVERSIDADE INTERNACIONAL, INTEGRANTE DA REDE LAUREATE;
- MAIS DE 30 MIL ALUNOS FORMADOS E INSERIDOS NO MERCADO;
- INFRAESTRUTURA REFERÊNCIA NO NORDESTE;
- MAIOR BIBLIOTECA PRIVADA DO RN.

- CAMPUS NATAL: ESCOLA DE HOSPITALIDADE E GASTRONOMIA, ESCOLA DE GESTÃO E NEGÓCIOS, ESCOLA DO DIREITO, ESCOLA DE EDUCAÇÃO, ESCOLA DE ENGENHARIAS E CIÊNCIAS EXATAS, ESCOLA DE COMUNICAÇÃO E ARTES, ESCOLA DA SAÚDE
- CAMPUS MOSSORÓ: ESCOLA DE GESTÃO E NEGÓCIOS, ESCOLA DO DIREITO, ESCOLA DE ENGENHARIAS E CIÊNCIAS EXATAS, ESCOLA DA SAÚDE

MAIS ACESSO AO ENSINO SUPERIOR:



PAGAMENTO DA MENSALIDADE COM MAIS FACILIDADE.

PROEDUC PRÓ-SUPERIOR

ProUni

FIES



AGENDE JÁ SUA PROVA

NATAL: (54) 3215.1234  
TERÇAS, QUARTAS E SÁBADOS  
MOSSORÓ: (54) 3323.8200  
SÁBADOS

www.unp.br



LAUREATE INTERNATIONAL UNIVERSITIES

# Colhendo os bons frutos

**Complexo Educacional Contemporâneo completa 30 anos como uma das escolas mais bem conceituadas do estado**

**RN QUE DÁ CERTO**

Andrielle Mendes

Especial para o Diário de Natal  
andriellemendes.rn@dabr.com.br

“**S**e plantarmos uma semente e regarmos bem, ela terá grande chance de germinar e de produzir bons frutos”. A frase é de um dos diretores do Complexo Educacional Contemporâneo, Antônio Andrade. Há quase 30 anos, Antônio e a mulher, Irary Xavier de Andrade, lançaram uma semente e hoje colhem os frutos do trabalho bem feito. A escola foi fundada em 1980 e hoje é uma das mais bem conceituadas do estado.

Funcionava em uma casa adaptada no bairro de Potilândia - nas proximidades do que hoje é o Complexo Educacional Contemporâneo de Lagoa Nova. A equipe pedagógica contava com apenas oito professores. Hoje, a realidade é bem diferente. O complexo educacional conta com várias unidades, 150 professores e cerca de dois mil alunos. A estrutura física atual impressiona e não lembra nem de longe a casa adaptada onde o colégio funcionou nos primeiros anos. O segredo do sucesso? Colocar o cliente em primeiro lugar. “O aluno é o tipo de cliente que não pode esperar”, explica Antônio.

Apesar dos problemas atuais da educação no Brasil, Antônio e Irary quiseram participar do pro-



Colégio tem hoje 150 professores e cerca de dois mil alunos

cesso educacional, como professores e como administradores de uma escola. “Acreditamos que só através da educação vamos melhorar o país. É através da consciência cidadã que podemos melhorar o mundo. O futuro não depende de mim, nem dos governantes. Depende da juventude. Estou cansado de ouvir que o Brasil é o país do futuro. Mas o Brasil não é o país do futuro. Deve ser o país do presente e do futuro”.

Criada para ser pequena, a escola foi ampliando cada vez mais o número de alunos e o espaço físico. Primeiro, surgiu a necessidade de implantar o ensino fundamental. Depois, o ensino médio. Em seguida, surgiu a necessidade de implantar cursos pa-

ra os pré-vestibulandos. Todas as mudanças ocorreram de forma gradual e calculada, segundo Antônio. “Não tínhamos ideia de que a escola se tornaria o complexo educacional que é ho-

**Espaço físico foi aumentando durante os anos**

je. Nossa ideia era ter uma escola de pequeno ou até de médio porte voltada para a educação infantil”, revela.

Em 30 anos, a semente lança-

da pelos diretores Antônio Andrade e Irary Xavier de Andrade se transformou numa árvore de raízes bem profundas. “No início, pensávamos em ter uma escola de educação infantil. Com o tempo, os pais passaram a pedir para implantarmos o ensino fundamental. Só que nós fizemos diferente das outras escolas. A cada ano, colocávamos uma série diferente. Depois, começou a cobrança dos pais para que implantássemos o ensino médio. Nosso ensino médio tem apenas 15 anos. Nossa primeira turma de pré foi criada em 1996”, relata.

De lá para cá, os alunos do Contemporâneo vêm conquistando cada vez mais vagas dentro da universidade federal. Só em 2009,

o complexo educacional (levando em conta os cursos preparatórios) aprovou mais de mil estudantes no vestibular da UFRN. Os números, na avaliação de Antônio Andrade, mostram porque o Contemporâneo é uma escola de resultados. A boa colocação, na opinião dele, é resultado de muito investimento e dedicação ao trabalho. Como diferencial no mercado, Antônio aponta a qualificação constante dos profissionais e o investimento num bom atendimento. Características que, segundo ele, são capazes de fidelizar os clientes e manter-se competitivo no mercado. “São poucas as empresas nesse país, principalmente no ramo educacional, que sobrevivem tanto tempo”.

## Trajetória de um casal que sabe como empreender

Antônio Andrade nasceu no município de Afonso Bezerra, a 168 quilômetros de Natal. Deixou o sertão ainda moço. Na bagagem de mão, a vontade de vencer na vida. Queria estudar. Ser gente. Chegou na capital na década de 60 e foi morar na Casa do Estudante. Em Natal, conheceu Irary. Em 1980, se casaram. Ele era geógrafo. Ela, pedagoga. Da união, nasceu o sonho. Abrir uma escola voltada para a edu-

cação infantil.

Para dedicar-se ao colégio, Antônio e Irary abriram mão de uma série de coisas. Chegaram a trabalhar até 16 horas por dia. Tudo para ver a semente germinar e, quem sabe, dar fruto. Antônio chegou a trabalhar até 75 horas semanais - de segunda à sábado em várias escolas. Boa parte do salário era investida no colégio. “Tudo o que ganhávamos, aplicávamos aqui”.

Foram 30 anos de luta, como ele mesmo afirma. “Tudo em nome do sonho de querer chegar em algum lugar”. Apesar de tudo, Antônio Andrade não se considera um empreendedor e credita o atual sucesso do Complexo Educacional Contemporâneo ao esforço da mulher, Irary Xavier de Andrade. “Sem ela, essa escola não seria o que é hoje. Ela vive a escola e a escola faz parte da vida dela 24 horas por dia”.



Antônio Andrade acredita que só através da educação o país pode melhorar

Fábio Cortez/DN/D.A Press

# Alta tributação nos presentes

**Namorados vão ter que desembolsar mais dinheiro por conta dos tributos embutidos nos itens mais presenteados**

O balanço dos tributos embutidos nos presentes mais comuns para o Dia dos Namorados, terceira data mais importante para o comércio, foi divulgado nesta semana pelo Instituto Brasileiro de Planejamento Tributário (IBPT). Segundo a pesquisa, os perfumes estão entre os produtos com maior tributação. No produto nacional, os impostos chegam a 69,13%. No importado, o valor sobe para 78,43%.

Outros presentes, muitas vezes considerados apenas lembranças, também não estão livres da fúria do Leão. Em um buquê de flores, o tributo abocanha

17,71% do valor final; em bombons, 37,61%; urso de pelúcia, 29,92%; e no livro, 15,52%. Nem mesmo um cartão que remeta a data está livre dos impostos. Quem optar por dar um, vai pagar 37,48% de tributo.

Para o economista do Instituto de Pesquisa Maurício de Nassau, Antonio Rivera, um consumidor consciente é aquele que investiga, procura preços competitivos e principalmente busca alternativas na hora da aquisição de produtos que traduzam o seu sentimento,

sem fazer extravagâncias. "É conveniente que seja feita uma lista das melhores opções, definir o valor a ser gasto e fazer um comparati-

vo de preços para não comprometer o orçamento. Vale lembrar que a carga tributária, por um lado, e os juros, pelo outro, terminam encarecendo ainda mais os produtos e serviços", afirma Rivera.

**É importante procurar preços competitivos**

Zuleika de Souza/CB/D.A Press



Perfumes estão entre os produtos com maior incidência de impostos

## ALGUMAS TAXAS

Aparelho MP3 ou iPod	49,45%
Bolsa de Couro	41,52%
Bombons	37,61%
Bota	36,17%
Buquê de flores	17,71%
Calça Jeans	38,53%
Cartão de Dia dos Namorados	37,48%
CD	37,88%
Chocolate	38,60%
Ursinho de Pelúcia	29,92%
DVD (cartucho)	44,20%
Jantar em restaurante	32,31%
Jóias	50,44%
Livros	15,52%
Moto até 125 CC	43,81%
Perfume importado	78,43%
Perfume nacional	69,13%
Roupas	34,67%
Sapatos	36,17%
Teatro e cinema	30,25%
Telefone celular	39,80%
Tênis Importado	58,59%
Vinho	54,73%

ANGAR  
VANHOE

VISA  
WORLDWIDE PARTNER

QUER VER SEU NAMORADO DURANTE A COPA DO MUNDO DA FIFA™? BOTA UMA TV DESSAS NA SALA.

PARTICIPE E CONCORRA A 1 TV 42" POR DIA. CORTESIA DA VISA.

A CADA R\$ 150 = 1 CUPOM EM COMPRAS COM VISA



\* Foto meramente ilustrativa.

Regulamento no site [vocenatorcida.com.br](http://vocenatorcida.com.br)  
Promoção válida de 01/06/2010 a 12/06/2010

Natal Shopping

# O cliente sempre em primeiro lugar

**NL Imóveis se preocupa com as necessidades dos consumidores para atendê-los melhor**

Jussara Correia

jussaracorreia.rn@dabr.com.br

“Para fazer um negócio equilibrado, é preciso sentar nas duas cadeiras”. A afirmação é de Nilton Leite, sócio majoritário da NL Imóveis, umas das imobiliárias de maior destaque no mercado potiguar. Na opinião dele, para fazer um bom negócio, a empresa precisa se colocar no lugar daquele que está adquirindo o imóvel, ver as necessidades do cliente e direcionar a negociação para atender as suas necessidades. Por pensar e agir dessa maneira, a NL Imóveis está há 13 anos fazendo a diferença entre as empresas que atuam nesse segmento. A imobiliária também está sempre atenta às mudanças e preferências dos consumidores e procura se adequar ao que há de mais novo no mercado.

De acordo com Nilton Leite, a NL Imóveis nasceu em 1997 com o objetivo de fazer apenas negociação de vendas. “Nos anos seguintes passa-



Joana Lima/DN/D.A Press

**Nilton Leite ressalta que empresa trabalha com negócios na área de energia eólica**

mos a atuar com locação e administração de imóveis. Mas sempre procuramos trabalhar de forma diferenciada, tentando buscar clientes de imóveis específicos. Por exemplo, se um banco precisasse de um terreno para construir, nós procurávamos um investidor que fizesse a construção e alugasse ao banco. Era uma espécie de locação por encomenda. Depois passamos a negociar grandes áreas, terrenos maiores para empreendimentos”, afirmou.

Outro diferencial da NL Imóveis foi com negócios na área de energia eólica. “Em 2001, na época do racionamento de energia, nós começamos a trabalhar com a venda de áreas para

construção de projetos de geração de energia eólica”, afirmou. Segundo Nilton, outro momento importante para a empresa foi o boom imobiliário entre 2004 e 2006, com a chegada dos investidores estrangeiros.

“Aproveitamos o desenvolvimento do mercado local, o turismo imobiliário, a chegada dos investidores europeus e de outras localidades. Estamos sempre focados no que o mercado pede”, afirmou. Orientando-se pelo que há de mais novo no universo imobiliário, a NL Imóveis está sempre em busca dos melhores parceiros. Há dois anos integra o grupo Soma, que trabalha com grandes empreendimentos em Natal.

## Destaque

Um dos diferenciais da NL Imóveis é trabalhar para o público de classe média. Oferecendo oportunidades de adquirir imóveis de qualidade por preços acessíveis. O mais novo produto apresentado pela empresa é o Parque das Marias, um empreendimento localizado em Parnamirim e é destaque no Feirão Caixa da Casa Própria, pelo valor reduzido e facilidades no pagamento. “Esse imóvel é totalmente financiado pela Caixa e o valor é bem acessível. O comprador deixa de pagar um aluguel e paga a prestação do seu imóvel próprio. Essa é a grande vantagem desse produto, trocar o aluguel por uma prestação de algo que será seu”, afirmou.

## Perfil

Ao lado do sucesso da NL Imóveis está Nilton Leite, sócio majoritário da empresa. Formado em Ciências Contábeis, Nilton também passou por outras áreas como Educação Física. Mas desde 1995 passou a atuar no ramo imobiliário, como corretor. Para ele, o sucesso na NL Imóveis está associado ao interesse no cliente. “Nunca quisemos apenas fechar um negócio. Atendemos o nosso cliente de maneira geral. Não é uma preocupação momentânea. Estamos ao lado dele no início, meio e fim da negociação. Procuramos pensar como o cliente, nos colocando no lugar deles sempre. A empresa sempre focou nisso”, afirmou.

## Na Vitrine

# Nota A em comunicação de resultados

A união de experiência de duas jornalistas de talento resultou em uma empresa reconhecida na prestação de serviços de consultoria, assessoria de imprensa e gerenciamento de crises em comunicação. Há 13 anos, as jornalistas Ângela Bezerra e Ana Cristina França trabalhavam em uma emissora de televisão local e resolveram que estava na hora de empreender, criando a Letra A Comunicação. A empresa foi regularizada e firmada pouco tempo depois que começou na prática, quando a dupla saiu da TV e passou a se dedicar integralmente à nova empresa.

“Nosso carro-chefe é a assessoria de comunicação, mas também fazemos trabalhos mais voltados para marketing, como produção de materiais editoriais e media training (treinamento do cliente para lidar com os veículos midiáticos)”, explicou Ângela, ressaltando que a Letra A tem, atualmente, 20 clientes fixos, além de prestar serviços

para eventos pontuais.

No portfólio da empresa, há assessorados como o Extra, do Grupo Pão de Açúcar, a Casa Escola, o mais antigo cliente, e a Soma Imobiliárias Associadas. “Atendemos a públicos variados e temos o diferencial de lidar diretamente com eles, eu e a Cristina”, acrescentou a jornalista, que conta, além da sócia, com uma equipe de mais quatro profissionais.

“Outro ponto de destaque da Letra A é o fato de prepararmos as empresas para administrar momentos de crise, como a informação de um acidente de trabalho que acaba vazando, de forma ética e com postura transparente, fazendo o cliente entender que essa é a melhor maneira de se sair bem nos conflitos”, afirmou Ângela. “Hoje, as empresas estão despertando mais para a necessidade de ter uma assessoria de imprensa. Com a globalização, quem não se comunica com o público externo nem interno fica para trás”, avaliou a jornalista.



Joana Lima/DN/D.A Press

**Ângela e Ana Cristina prestam serviços em consultoria, assessoria de imprensa e gerenciamento de crises**

## entrevista &gt;&gt; Rosy Rodrigues

## “É preciso buscar o conhecimento”

Juliska Azevedo

juliskaazevedo.m@dabr.com.br

**A advogada trabalhista e psicóloga Rosy Rodrigues, 50, há 20 anos trabalha ajudando desempregados a encontrar seu rumo profissional e retornarem ao mercado de trabalho, seja como funcionários ou autônomos. Paulista, Rosy iniciou sua trajetória atuando como advogada de entidades sindicais, atendendo a trabalhadores desempregados de sindicatos rurais, médicos e depois respondendo pelas assessorias jurídicas da Federação dos Sindicatos dos Metalúrgicos de São Paulo, Guarulhos e Osasco. Insatisfeita com a difícil realidade enfrentada pelos desempregados e a falta de assistência psicológica a pessoas nessas condições, Rosy resolveu cursar psicologia e se especializar no apoio também psicoprofissional a pessoas sem trabalho, por compreender que fatores como a autoestima e o autoconhecimento são fundamentais para o retorno à vida profissional. Com o apoio do sindicato dos metalúrgicos, Rosy Rodrigues fundou o Grupo de Apoio Psicoprofissional em Guarulhos, São Paulo, onde desde 2002 desenvolve o trabalho de reestruturação psicológica. A ONG já atendeu a mais de 20 mil pessoas. De férias em Natal, cidade que tem como sua segunda casa e visita pelo menos quatro vezes por ano, Rosy Rodrigues falou ao Diário sobre a realidade enfrentada pelos desempregados e o que pode ajudá-los a reingressar no mercado de trabalho:**

**O desemprego atinge a pessoas das mais diversas condições e classes. O que há em comum entre os que estão desempregados?**

O luto. A perda de emprego traz um processo de luto. A pessoa perde seu sustento, sua identidade, se sente excluída da sociedade, perde o poder aquisitivo e se sente inútil. Não pode mais frequentar os lugares que frequentava antes. Ela vive um luto. Mesmo as pessoas que se reencaixam mais rapidamente no mercado de trabalho não deixam de viver esse luto. Há um tempo de recuperação para que a pessoa entenda o que aconteceu, para que se responda o porquê daquilo ter acontecido. Há todo um processo de culpa que precisa ser superado.

**Isso independente de quanto tempo se passou no emprego?**

Quando a gente fala em luto de modo geral, se refere, por exemplo, ao grau de parentesco. Se seu grau de parentesco com alguém que se foi é maior, seu luto será maior. Se não, terá um luto mais “controlável”, digamos assim. Essa questão da rotatividade de mão de obra, de tempo muito curto no emprego, ela causa um outro problema, que é uma sensação de instabilidade no trabalhador. Ele passa a viver de insegurança. Quanto maior a rotatividade, maior a insegurança.

**A sociedade oferece algum tipo de suporte para que o desempregado se reintegre ao mercado de trabalho?**

Produzimos uma pesquisa científica nesse sentido, que fez uma averiguação com relação a todos os mecanismos usados no Brasil para aplacar um pouco a situação de quem está desempregado. A

grande maioria dessas iniciativas está relacionada com dinheiro, como o seguro desemprego e alguns subsídios relacionados a transporte, gás, manutenção do lar, que são importantíssimos. Agora, com relação a reestruturação psicológica desse ser humano, nós não detectamos nada que venha do poder público. Alguns cursos de qualificação ajudam a pessoa um pouco mais segura, mas nada é garantido e não há esse direcionamento. No conjunto, deveria haver uma preocupação maior com a questão psicológica.

**Sabe-se que muitos setores do mercado de trabalho reclamam de demanda não atendida, pela falta de pessoas qualificadas. Como é vista a relação entre crescimento de demanda por pessoas qualificadas e, na outra ponta, um grande número de desempregados, mas sem qualificação técnica?**

Esse tem sido um problema. No nosso país, a qualificação da mão de obra não acompanhou a globalização. Hoje temos mesmo um grande número de pessoas despreparadas, que não tiveram a condição de se qualificar ou não foi dada a elas essa oportunidade. A globalização veio de uma forma avassaladora e pegou nossa sociedade despreparada. A pura realidade é que temos a falta de mão de obra qualificada no país por conta do direcionamento das políticas educacionais que foram aplicadas no Brasil.

**Nesse cenário, como dar esperança a pessoas que enfrentam o desemprego há muito tempo, e estão há anos tentando o retorno ao mercado de trabalho? Que**

**pontos devem ser trabalhados no aspecto psicológico?**

Nesse trabalho de reestruturação psicológica, a gente tem trabalhado muito o autoconhecimento. Com essa priorização, tenho percebido que algumas pessoas passam a avaliar a possibilidade não de um emprego, mas de buscar um trabalho autônomo. De passar a fazer aquilo que gostam de fazer, já que a qualificação não existe, e passar a procurar fazer algo na área de prestação de serviços. Essas pessoas voltam ao mercado como eletricitistas, pedreiros, carpinteiros, faxineiras, com algum trabalho nessa área que carece muito de mão

**“ Não é porque não está empregada que a pessoa não é útil**

de obra, e é uma reclamação da sociedade brasileira a falta de bons profissionais em áreas autônomas, de prestação de serviço. Temos incentivado o exercício do autoconhecimento, a busca do que a pessoa gosta de fazer, porque isso motiva para que trabalhe como autônomo ou busque uma qualificação naquilo que já gosta. Tem sido alternativa para várias pessoas.

**Existe uma forma errada de procurar emprego?**

Existem formas erradíssimas. Uma delas é você estar necessitando muito do emprego, mas estar desanimada e não cuidar da higiene, do marketing pessoal, estar mal humorada, de mal com a vida, e por conta disso chegar em uma empresa sem uma boa apresentação



Arquivo Pessoal

pessoal, o que se reflete desde vestuário à forma de se comportar. O ideal é cumprimentar a todos na empresa e entrar prestando atenção ao que se está fazendo. As empresas em geral analisam o comportamento do empregado desde a entrada pela porta. Porque existe um número grande de pessoas no mercado de trabalho, e conhecendo o comportamento de quem procura emprego, a chance de escolher a pessoa certa é maior. É preciso cuidado no discurso. Quando se pergunta “Por que você procura este emprego?” não é adequado responder “Porque preciso muito, tenho filhos para sustentar, minhas contas estão em atraso”, ao invés de dizer que deseja trabalhar e crescer na empresa, que se agrada pelo produto que é produzido lá e se identifica com o trabalho.

**Entre o percentual de desempregados, existe um grande número de pessoas que não conseguiram sequer o primeiro trabalho. Que dicas essas pessoas podem seguir para ingressar no mercado de trabalho?**

A questão do jovem é seríssima. Precisariamos de muito mais projetos para inserir esse jovem no mercado de trabalho. Naturalmente, o jovem já está passando por uma fase de incertezas, de transformações físicas, mentais, seríssimas. Os sentimentos de acolhimento e inclusão dele precisam ser trabalhados nessa fase. O jovem está tentando se incluir de alguma maneira na sociedade como ser humano útil. Uma coisa muito importante que sempre coloco para eles é a necessidade de buscarem uma orientação vocacional, descobrirem o que gostariam de fazer e como podem ser úteis na sociedade. Os jo-

vens têm maior facilidade para aceitar a ideia do trabalho autônomo. Buscar o autoconhecimento, ter em mente o conceito de não necessariamente buscar emprego, mas buscar trabalho.

**A situação de estar desempregado é relacionada à inutilidade perante à sociedade. Só é útil quem está empregado?**

O ser humano é sempre útil. Essa visão de utilidade nos foi trazida pelo capitalismo. Ele é um cidadão. Então ele é útil como pai, como companheiro, no dia a dia da sociedade em que vive, seja na igreja, na escola. A utilidade dele é mostrada a todo minuto. Não é porque ele não está trabalhando que está inútil. Ele trabalha para viver, não vive para trabalhar. Precisamos trazer para ele esta visão. Empregado ou não, ele está vivendo. E se está vivendo, é útil para a sociedade.

**Que palavra você diria para o desempregado que não sabe por onde recomençar?**

Buscar sempre conhecimento. Aonde ele vir uma oportunidade de conhecer algo, que não tenha tido oportunidade antes, vá atrás. Essas oportunidades existem também para quem está sem dinheiro. Há vários órgãos com cursos gratuitos. O que ele não pode é ficar parado e deixar que o desânimo tome conta. Qualquer conhecimento, em qualquer área, é importante. E quanto mais pessoas ele conhecer, maior a chance de achar um trabalho. Porque o trabalho por indicação funciona bem. Então ele que faça cursos, frequente lugares e esteja em contato com mais pessoas. Quanto mais ele ampliar a rede de conhecimento, maiores as chances de conseguir um emprego.

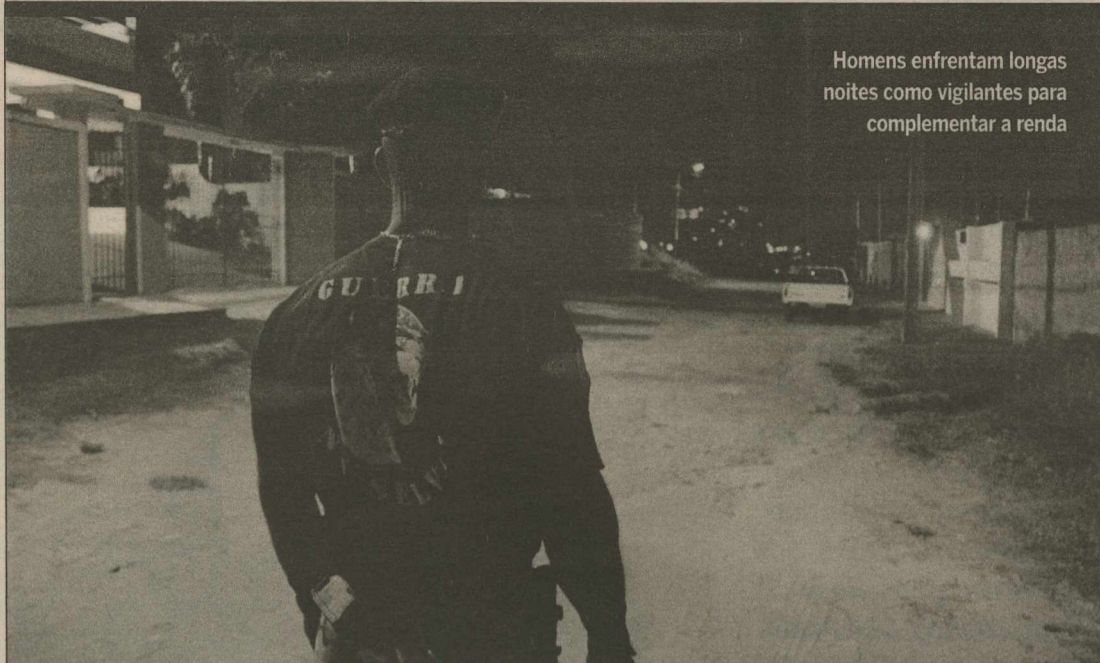

Homens enfrentam longas noites como vigilantes para complementar a renda

## FALSA SENSÇÃO DE LIBERDADE

**“O trabalho é extremamente estressante. A gente começa o serviço pedindo para terminar. Em casa, acabei me tornando uma pessoa estúpida e sem paciência”**

“André” - policial militar

Segundo Camila Martins, psicóloga organizacional e do trabalho, atuar em gera uma falsa liberdade. “O trabalho por 24 horas seguidas é a solicitação máxima da capacidade do empregado, daí não é sem propósito que ele tenha a folga de dois ou três dias, por exemplo”, explicou. Para ela, as pessoas estão adoecendo mais pelo índice de estresse ocupacional visto na sociedade moderna. “No caso dos policiais, o problema torna-se ainda maior, devido à própria natureza do trabalho de segurança, que demanda vigilância e alerta constantes”, explicou Camila.

A psicóloga também explicou que os policiais se deparam constantemente com situações de tomada de decisões e soluções rápidas de problemas sérios. “Ninguém os aciona porque tem um jardim bonito e sim por um conflito”, raciocina. Para ela, trabalhar à noite sem o devido descanso é ainda pior. “Quase ninguém se adapta porque o metabolismo orgânico foi feito para produzir durante o dia e descansar quando escurece, é uma questão química mesmo”, continuou Camila, acrescentando que muitos profissionais acabam fazendo uso de substâncias psico-estimulantes, como cafeína, chás e energéticos.

Outro agravante para os policiais, na opinião da especialista, é o fato de cultivarem a imagem do “forte e inabalável” e terem dificuldade de pedir ajuda, ainda mais a um psicólogo. “Daí surgem os mais variados problemas, como depressão, síndrome do pânico e a oscilação entre momentos de muita euforia e de tristeza”, diz.

### Estímulo

Camila acredita que, ao invés de buscar um segundo emprego, os policiais deveriam aproveitar o tempo de folga para descansar o corpo e a mente, mas, para isso, a corporação deveria oferecer um espaço de atividades que proporcionasse tal apoio. “A carreira de policial não é fácil, pois trata-se de uma mudança de vida. Mesmo à paisana, deve agir, conforme jurou, e isso já é um peso”, justificou a psicóloga. “A saúde que se perde com longas e estressantes horas de trabalho nunca mais é recuperada. A curto prazo se percebe pouca diferença, mas a médio e longo prazo problemas irreversíveis vêm à tona”, avaliou Camila.

# Jornada dupla e desumana

**Policiais fazem “bico” como seguranças quando deveriam descansar ou se divertir. Saúde e relações pessoais são sacrificadas**

Gabriela Olivar  
gabrielaolivar.rn@dabr.com.br

Embora o Estatuto da Polícia Militar do RN especifique que os profissionais devam se dedicar integralmente à corporação, quase todo policial conhece um colega de trabalho que atue em outro local nos horários e dias de folga, sobretudo fazendo segurança particular. É o caso de André, um PM que teve o nome trocado para não ser identificado e em 10 anos de vida dedicada à segurança pública, já passou sete deles em longas jornadas de trabalho, divididas entre o trabalho fardado e a vigilância privada.

Atualmente, André trabalha como segurança em um supermercado na Zona Norte de Natal, onde se reveza com mais três soldados, coordenados por um cabo que fez a “ponte” com a empresa. Lá, o policial dedica cerca de 160 horas por mês, que somam-se às 200 horas, aproximadamente, na PM. “Vivo assim para dar uma vida melhor à minha esposa e minha filha”, justificou, afirmando que o salário que recebe do estado é baixo, embora reconheça que tem parte dele comprometido em um empréstimo.

O salário-base do soldado PM potiguar gira em torno de R\$ 1,6 mil líquidos, além de um aumento de 5% a cada cinco anos. André recebe R\$ 600 pelo “bico”. “Me ajuda porque minha esposa

é auxiliar de serviços gerais e recebe um salário mínimo”. O policial poderia, ainda, receber uma bolsa-formação, com a qual, em troca de se aperfeiçoar com cursos de extensão, receberia R\$ 400 mensais durante um ano, podendo prorrogar. Mas é impedido de se matricular porque já esteve preso administrativamente.

**Em loja, soldados são chefiados por cabo**

PM. Segundo André, há possibilidade de ganhar mais no serviço oficial fazendo horas extras, mas há também uma grande barreira. “Temos que passar horas, até madrugada, para pegar uma ficha e registrar esse tempo de trabalho a mais. Se funcionasse, eu não faria bico, porque daria tranquilamente para

tirar até R\$ 500 a mais”. Os salários de André pagam aluguel, escola, um consórcio de uma motocicleta, além de plano de saúde para o filho, de seis anos, “e lazer, é claro”.

Dentre as consequências de tantas horas trabalhadas sob tensão, André diz que já sofre de problemas no joelho esquerdo, aumento no tamanho do coração e revela, ainda, que precisa tomar remédio contra insônia. “Eu nem sou dos piores casos, porque pelo menos procuro médico e tomo alguma coisa. Mas a maioria dos meus colegas não vai atrás de ajuda, acha que é besteira”. O policial chegou a dizer à reportagem que acredita que viverá pouco, mas “leva na flauta”. “O trabalho nas ruas é extremamente estressante. Pode acreditar que a gente começa o serviço pedindo para terminar”, desabafou André. “Em casa, acabei me tornando uma pessoa estúpida, sem paciência”.

### Burocracia

“O ‘bico’ é uma realidade que envolve a maioria dos soldados”, afirmou o

PM. Segundo André, há possibilidade de ganhar mais no serviço oficial fazendo horas extras, mas há também uma grande barreira.

Contudo, Djair pondera que há poucos colegas que atuam também como segurança particular, sobretudo pelos aumentos salariais conquistados pela categoria. “Em São Paulo e no Rio de Janeiro, a situação é bem pior”, disse o agente. “Aqui, muitos que tinham ‘bico’ deixaram e estão se dedicando, estudando, buscando melhorias”. Para o vice-presidente, o ideal seria ganhar suficientemente bem para não precisar se submeter a uma vida de renúncia e cansaço, atrapalhando o rendimento como policial.

## Trabalho extra é proibido

A atividade paralela ou “bico” é geralmente relacionada à segurança particular e, por isso, o assunto causa receio nos profissionais. A reportagem procurou outros cinco PMs com dupla jornada, mas nenhum deles quis ser entrevistado, chegando a temer até os grampos telefônicos. O coronel Francisco Araújo, comandante geral da PM no estado, informou que, dependendo do que seja, é possível que os policiais exerçam uma segunda atividade, contanto que não fique caracterizado vínculo empregatício, exceto se o trabalho for como profes-

sor ou médico. “O policial não pode atrapalhar sua carga horária nem comprometer o serviço militar. E caso ele trabalhe em outro lugar com a farda, será responsabilizado disciplinarmente, conforme prevê o nosso estatuto, e responderá administrativamente na Corregedoria”, explicou.

Na Polícia Civil, segundo explicou o delegado geral do estado, Elias Nobre, é preciso dedicação exclusiva. Para Djair Oliveira, vice-presidente do Sindicato dos Policiais Civil do RN (Sinpol/RN), o que leva alguns profissionais a procurar o “bico” é “sem dúvida, a bai-

### DECISÃO NO DF

Os PMs do Distrito Federal foram autorizados a prestar serviços particulares nas folgas, conforme portaria de 12 de abril, mas a medida foi modificada um dia depois. O Comando Geral havia permitido exercer atividade na iniciativa privada, desde que não compromettesse sua escala de trabalho, contudo voltou atrás, após a repercussão social negativa e as pressões por parte de entidades como o Ministério Público e o Sindicato dos Vigilantes. Ficou estabelecido que não serão permitidas atividades extras no âmbito da vigilância privada.

# A beleza inebriante das orquídeas

Uma das espécies mais bonitas e misteriosas de flor é estrela de exposição no Parque das Mangueiras

Sérgio Vilar  
sergiovilar.rn@dabr.com.br

O vício nem sempre é maléfico. E hoje você pode ser tomado por um. Pelo menos 25 pessoas foram fisgadas pela beleza e perfume das orquídeas ao ponto de fundarem a Associação das Orquídeas do RN. Estão expostas diferentes tipos e espécies da planta no Bosque das Mangueiras (Av. Nascimento de Castro, em frente a UnP). A programação em comemoração à Semana do Meio Ambiente inclui ainda atividades infantis, museu, trilhas ecológicas e exposições de animais. O acesso é gratuito, das 8h às 18h.

A Associação existe desde 1992. Reúne um grupo de pessoas que cultivam orquídeas. Contados outras instituições e pessoas não vinculadas, mas que também



Fascínio em diferentes cores: preço de um exemplar vai de R\$ 15 até R\$ 35 mil

apreciam a planta, são mais de 200. A maioria é de homens, inebriados pelas cores ou pelo formato, que segundo brinca a presidente da Associação, Gelsa Matsunae, lembra uma certa região da anatomia feminina. Fato é que são viciados, orquidófilos (coleccionadores) ou orquidólogos (estudiosos do assunto). As histórias de início da paixão parecem re-

tratar a primeira transa, ou a primeira paixão amorosa.

### Presente

O militar reformado João Felismino diz que ganhou uma orquídea da irmã. "Eu já achava bonita. Ela me ensinou como plantar. Aguava direitinho, mas nunca ela floria. Quando menos esperava tinham duas. Nunca vi nenhuma tão bela



João Felismino e Gelsa Matsunae, dois orquidófilos assumidos, organizam evento

igual aquela: aveludada, parecia gotículas de sereno. Achei que, mesmo mal cuidada ficou tão linda, então deixei de molhar e as raízes apodreceram".

Foi quando João chegou à Associação para saber o porquê. "De lá pra cá foram seis cursos para reparar o crime cometido". Os membros da Associação se reúnem no último sábado de cada mês, no

Bosque das Mangueiras. Reuniões abertas a quem deseja participar, tirar dúvidas a respeito, se inteirar do assunto, dicas de como recuperar uma orquídea e até informações de como comprar a planta. O preço varia de R\$ 15 a R\$ 35 mil. Estas últimas são orquídeas premiadas internacionalmente. Algumas delas estarão na exposição de hoje e ficarão até domingo.

**A Zona Norte inaugurou a sua Unimed.**

**Centro Médico da Zona Norte. A Unimed mais perto de você.**

A Zona Norte ganhou um novo começo. A inauguração do Centro Médico Unimed. Com capacidade para 250 atendimentos por dia, numa estrutura digna da Unimed. E o mais importante: bem perto de você. Venha visitar o seu Centro Médico.

**Venha sentir o que é ter Unimed.**

- Mais de 1.300m<sup>2</sup> de área construída
- 60 vagas de estacionamento
- 10 Consultórios: clínica geral, ortopedia, cardiologia, pediatria e ginecologia
- Capacidade para 250 atendimentos por dia
- Ambiente totalmente climatizado

**Unimed** Natal

O melhor plano de saúde é viver. O segundo melhor é Unimed.

www.unimednatal.com.br  
Rua Marcílio Dias, 265 - Iqapó - Tel. 3220-6200 | PRÓXIMO AO ATACADÃO

# Você já provou ração humana?

**Nova mania alimentar traz sim seus benefícios, mas mistura não deve substituir todas as refeições**

Luan Xavier  
Especial para o Diário de Natal  
luanxavier.rn@dabr.com.br

A preocupação com a saúde e o bem estar faz com que as pessoas procurem cada vez mais alimentos naturais que complementem sua dieta diária. Entre os mais pedidos, estão os chamados "alimentos funcionais", aqueles que contêm substâncias ou nutrientes que forneçam benefícios à saúde. A questão é que, nem tudo que é natural é saudável ou ajuda a alcançar os resultados esperados. Especialistas alertam que a combinação de certos nutrientes pode até causar danos à saúde do paciente. De tempos em tempos as pessoas, buscam novos alimen-

tos que "estão na moda". Agora é a vez da ração humana, composto de ingredientes ricos em fibra, que auxilia no funcionamento do organismo, principalmente do sistema digestório.

O nome pode soar estranho e remeter ao alimento consumido pelos animais, tanto que a nutricionista Dr. Yara Campanelli prefere chamar o composto de "mix". Mas a ra-

mentos, chegando até a substituir refeições pelo composto e associando ingredientes às vezes prejudiciais à própria saúde.

Há também muitos mitos sobre os poderes da ração, principalmente relacionados ao emagrecimento. Carolina Cortez é especialista em nutrição estética e afirma que a ração pode contribuir com o emagrecimento, desde que seja consumida da forma correta e esteja aliada à prática de atividades físicas, além da sempre recomendada alimentação balanceada. Ela também explica que, "se o uso da ração não estiver atrelado ao consumo satisfatório de água (3 litros/dia), os efeitos podem ser contrários ao esperado". Isso porque o excesso de fibra pode causar prisão de ventre, no paciente.

Gérmen de trigo, linhaça e aveia são a base da ração humana, que ainda pode adicionar açúcar mascavo, castanha, guaraná em pó e colágeno, proteína que auxilia na manutenção da elasticidade da pele, evitando sinais de envelhecimento.

## Linhaça e aveia fazem parte da receita

ção, ou mix, se consumido de forma adequada, pode trazer diversos benefícios ao paciente. A aveia, por exemplo, um dos principais ingredientes dessa mistura, ajuda no combate à elevação na taxa de glicose e colesterol. O problema é que a maioria das pessoas ainda não sabe manipular o uso desses ali-



Produto pode ser encontrado em várias lojas especializadas de Natal

Fábio Cortez/DN/D.A Press



Carolina Cortez explica que é preciso tomar cuidado com certos ingredientes

## Composição deve seguir necessidades individuais

Os nutricionistas dizem que o ideal é que o paciente monte sua própria ração, na proporção de três colheres de sopa para cada ingrediente (mais recomendado), ao invés de comprar o produto industrializado. Segundo nutricionista Carolina Cortez, é preciso tomar cuidado com certos ingredientes como o açúcar mascavo, por exemplo. "O açúcar mascavo tem muito ferro, então não pode ser consumido por pacientes que têm excesso de ferritina (proteína importante na reserva de ferro no sangue)", explica.

A nutricionista ainda explica que a ração deve ser montada de acordo com as características de cada paciente, pois alguns novos ingredientes podem ser adicionados ao composto, de acordo com sua necessidade. "É preciso respeitar os hábitos do paciente, a rejeição que ele tem a determinados alimentos e sua rotina. Não se pode montar um composto que sirva para todas as pessoas", explica Carolina. Ela ainda alerta para os prejuízos que o mau uso da ração pode trazer ao paciente. "Não se pode substituir refeição", afirma a nutricionista. Segundo ela, a falta de informação e a ansiedade para obter resultados rápidos acabam criando um qua-

dro negativo no paciente.

A administradora Ana Paula, 22 anos, conta que começou a tomar a ração há cerca de quatro meses e que está gostando dos resultados. Ela conta que iniciou o uso da ração para regular o funcionamento do intestino e que emagreceu dois quilos nesse período. "Eu tomo todos os dias, de manhã. Misturo linhaça, pó de guaraná e aveia e bato no liquidificador", explica.

Algumas pessoas temem usar a ração, devido às inúmeras recomendações que vêm saindo na mídia. É o caso da dona de casa Rafaela de Souza. "No dia em que tomei pela primeira vez, passou uma reportagem na televisão alertando quanto aos cuidados que se devem tomar. Então fiquei com um pouco de medo, pois, pelo que eu entendi, tem alguns nutrientes que estão em excesso nessa ração e cada pessoa precisa ver se pode tomar essas quantidades da substância. Além disso, a ração que eu tomei veio de Recife, onde minha mãe mora. Ela comprou lá e eu não sei a procedência do produto, por isso fiquei com medo de tomar também", explica.

### Cuidados

A nutricionista Carolina explica que

o ideal é consumir o composto de fibras misturado com frutas ou leite e sempre aliado à ingestão de muito líquido. A ração deve ser consumida preferencialmente no café e no lanche da manhã ou da tarde, desde que não substitua nenhuma dessas refeições. Depois de batida, com leite ou água, recomenda-se que a ração seja ingerida imediatamente. Ela afirma que não há restrições ao uso da ração humana, em geral. Crianças com mais de 4 anos de idade e idosos podem consumir o composto, "desde que sejam atendidos os fatores de variedade, individualidade e proporcionalidade de cada paciente".

A nutricionista Carolina Cortez ainda dá algumas recomendações para o armazenamento dos ingredientes da ração humana. Ela aconselha que a mistura deve ser guardada em recipientes escuros, em local seco e fresco, longe da umidade, que pode alterar a composição de algumas fibras. O óleo da linhaça, por exemplo, oxida e "deve ser mantido longe de água ou do excesso de luz". Ela lembra, porém, que todas as dúvidas em relação aos alimentos, seja quanto à composição, eficácia, armazenamento, entre outros, devem ser tiradas com um nutricionista.

### DICAS

- Monte sua própria ração, na proporção de três colheres de sopa para cada ingrediente
- Cuidado com o açúcar mascavo. Algumas pessoas têm intolerância
- Consuma no café da manhã e no lanche da manhã ou da tarde
- Crianças com menos de 3 anos não devem consumir
- Guarde em recipientes escuros, em local seco e fresco, longe da umidade



# Um martírio no elevador

**Quebras constantes, superlotação e falta de bom senso dificultam vida de quem usa cabines em prédios do centro**

Luan Xavier

Especial para o Diário de Natal  
luanxavier.m@dabr.com.br

Grandes filas, longa espera e lotação além do permitido. Essas queixas dos usuários de elevadores de alguns prédios públicos de Natal só não são mais recorrentes que a famosa quebra. Prédios tradicionais como o Ducal, Secretaria Estadual de Saúde (Sesap), onde funcionava o INSS, e Assembléia Legislativa são os campeões em reclamação. Faltam ascensoristas, organização e principalmente bom senso dos usuários, que optam por usar o equipamento até mesmo para subir um único andar.

Na Secretaria do Estado da Saúde Pública (Sesap), antigo INSS, um ascensorista, que prefere não se identificar, disse que problemas com os elevadores de lá são constantes. "As pessoas ficam em pânico quando o elevador quebra

e quem já conhece o problema tem medo de subir", disse. Ele afirma, porém, que ultimamente as ocorrências vêm diminuindo e estão recebendo mais atenção por parte da administração do edifício.

O novo coordenador administrativo do prédio da Sesap, Carlos Alberto, explica que assumiu o edifício há pouco mais de 30 dias e que quando chegou haviam três elevadores parados. "Agora apenas um está parado, os outros três estão em funcionamento". Ele afirmou que existe uma equipe de manutenção, que sempre é acionada quando algum elevador apresenta qualquer tipo de problema.

Algumas medidas foram tomadas pela nova administração para melhorar o funcionamento das cabines de elevadores do prédio. Uma delas foi dividir os elevadores em andares pares e ímpares, fazendo com que cada equipamento pare apenas a cada dois andares. "Muita gente pegava o elevador pra subir apenas um andar, tirando de certa forma a vaga de uma pessoa que fosse subir mais alguns", explica Carlos. Ele mesmo afirma que prefere pegar escada para descer um os dois andares a ficar esperando a chegada do elevador. Outra medida



Usuário deve sempre respeitar o limite de peso e de passageiros. Se ocorrer travamento, ficar calmo é a única alternativa

foi a transferência do local de marcação de exames de alta complexidade, antes feita no sétimo andar do edifício, para o térreo, diminuindo consideravelmente o fluxo de usuários nas cabines.

## Pânico

Segundo o Corpo de Bombeiros, foram registradas 22 solicitações de emergência em elevadores na Cidade do Natal no ano de 2009. Em nenhum deles houve ferimentos ou ocorrência mais grave. As principais causas dos chamados são pânico, picos de pressão arterial e sinais de claustrofobia.

O Aspirante Christiano Coucei-

ro explica que quando o CB é acionado, uma equipe vai ao local e identifica a empresa responsável pelo elevador. Segundo ele, as empresas são responsáveis por manter uma equipe de plantão 24 horas para eventuais problemas. Caso não seja constatado nenhuma ocorrência mais grave, o procedimento realizado pelos Bombeiros é desligar a energia que mantém o funcionamento do equipamento, estabelecer uma comunicação com os ocupantes e iniciar a retirada individual das pessoas.

Ele explica que a recomendação é que, em casa de paralisa-

ção do elevador, as pessoas tentem manter a calma e contactar a portaria ou recepção do prédio através do interfone da cabine. O Aspirante alerta que não há risco de faltar oxigênio dentro do elevador, ao contrário do que pensam algumas pessoas que já ficaram presas. "Os elevadores têm aberturas que permitem a entrada de oxigênio", explica. Outra recomendação é direcionada à administração dos edifícios: verificar as condições das cabines de elevadores, como iluminação de emergência, ventilação e interfone em conexão com a portaria ou recepção do prédio.

## EM CASO DE PANE

- Avise imediatamente à portaria do prédio
- Sente-se
- Em caso de descontrole emocional, baixe a cabeça e feche os olhos
- Aguarde a chegada do socorro e avalie o estado emocional dos outros
- Nunca tente abrir a porta da cabine, nem permita que funcionários o façam
- Mantenha a comunicação com o grupo de salvamento dos Bombeiros e atenda às recomendações que lhe forem passadas
- Em caso de emergência, ligue 193 (Corpo de Bombeiros)

## NO DUCAL, MUITA PERDA DE TEMPO

A situação no Ducal, edifício da Rua João Pessoa, não é diferente. Funcionários explicam que a demora pelo elevador acaba atrapalhando a rotina de quem entra e sai. É o caso dos motoristas Eliomar Antônio e Flávio Henrique. Eles afirmam que sempre há problemas com as cabines e que é feita apenas a manutenção dos equipamentos quando quebram. Dos quatro elevadores, dois estão parados e os restantes estão sobrecarregados. As filas tomam conta de boa parte do salão de entrada e dificulta o fluxo de pessoas. "A gente está sempre entrando e saindo. Somos motoristas e meu setor é lá em cima. Aí sempre temos que usar o elevador", explica Eliomar.

A falta de bom senso também pode ser observada no Ducal. No momento em que nossa reportagem esteve no edifício, pudemos observar que por diversas vezes as cabines de elevador foram lotadas com aproximadamente doze pessoas, quase o dobro da capacidade média que é de sete passageiros.

INSTITUTO FEDERAL DE  
EDUCAÇÃO, CIÊNCIA E TECNOLOGIA  
Rio Grande do Norte

Ministério da  
Educação

BRASIL  
UM PAÍS DE TODOS  
GOVERNO FEDERAL

### EDITAL Nº 01 DE 1º DE JUNHO DE 2010

O DIRETOR-GERAL DO CAMPUS NATAL-CENTRAL DO INSTITUTO FEDERAL DE EDUCAÇÃO, CIÊNCIA E TECNOLOGIA DO RIO GRANDE DO NORTE, no uso de suas atribuições, tendo em vista a competência delegada pela Portaria nº. 1589/2009-Reitoria/IFRN, de 30/12/2009, e de acordo com a Lei nº. 8.745, de 09/12/93, com nova redação dada pela Lei nº. 9.849, de 26/10/99, publicada no DOU de 27/10/99, e demais alterações, considerando o Decreto nº. 6.944, de 21/08/2009 e a Portaria nº. 1.134/2009-MEC, de 02/12/2009, torna pública a abertura das inscrições para Processo Seletivo Simplificado, destinada à seleção e posterior contratação, por tempo determinado, de PROFESSOR SUBSTITUTO para atuar no ensino básico, na educação profissional de nível médio e no ensino superior, objetivando substituir professores afastados para capacitação, licença para tratamento de saúde, licença para tratar de interesses particulares, bem como para substituir professores em função de processos de aposentadorias, exonerações e falecimentos, cujas vagas não estão autorizadas para provimento efetivo pelo Ministério do Planejamento. O processo ocorrerá de acordo com as normas a seguir:

#### I. Das inscrições:

Período: das 10h00min do dia 07 de junho de 2010 às 20h00min do dia 11 de junho de 2010.

Local: Através do preenchimento da ficha de inscrição localizada no site do IFRN (<http://www.ifrn.edu.br>).

Taxa: R\$ 53,00, a ser paga através de Guia de Recolhimento da União (GRU) gerado no ato da inscrição, nas agências do Banco do Brasil até o vencimento.

O candidato poderá acessar a cópia completa do Edital no site do IFRN (<http://www.ifrn.edu.br>).

#### II. Das Unidades de Ensino, do Cargo, Vagas, Nível, Nível de Classificação, Carga Horária, Remuneração Inicial Bruta:

Os salários a serem percebidos pelos candidatos contratados correspondem a uma remuneração inicial bruta de R\$ 2.124,20, que corresponde ao Vencimento Básico (VB) + Gratificação Específica de Atividade Docente do Ensino Básico, Técnico e Tecnológico (GEDBT), podendo ser acrescidos do valor da Retribuição por Titulação (RT) e de vantagens, benefícios e adicionais previstos na legislação.

Cargo: Professor de Ensino Básico, Técnico e Tecnológico Substituto

MATÉRIA/DISCIPLINA	Vagas para o Campus Natal-Central	HABILITAÇÃO / REQUISITO MÍNIMO
Eletricidade-Eletrônica e Redes de Computadores	1	Curso superior em Engenharia Elétrica ou Engenharia Eletrônica ou Graduação com pós-graduação em Engenharia Elétrica.
Língua Estrangeira - Inglês	1	Licenciatura em Letras com habilitação em Inglês.
Materiais para Indústria do Petróleo e Gás Natural	1	Graduação em Engenharia do Petróleo ou em Engenharia Mecânica ou em Engenharia Química ou em Tecnologia em Materiais ou Engenharia da Produção ou em Tecnologia em Fabricação Mecânica, além de pós-graduação lato senso para todos os casos
Programação e Estruturas de Dados em .Net	1	Curso superior em Computação ou curso superior com pós-graduação em Computação (desde que as disciplinas cursadas na pós-graduação sejam correlatas com o Programa do Processo Seletivo)
<b>TOTAL</b>	<b>4</b>	

#### III. Da validade:

O Processo Seletivo terá validade de 02 (dois) anos, a contar da data em que for publicada a homologação do resultado final no Diário Oficial da União, podendo ser prorrogado por igual período.

1º DE JUNHO DE 2010

ENILSON ARAÚJO PEREIRA

DIRETOR GERAL DO CAMPUS NATAL-CENTRAL

## dicas de português



DAD SQUARISI

dad.squarisi@correioweb.com.br

Perguntas rápidas.  
Respostas ligeiras

**T**er dúvidas é natural como o suceder do dia e da noite. Quem lê ou escreve acorda de sono linguístico. Desperto, sente-se provocado. E, como é gente de carne, osso e nervos, reage. Duvida de palavras. Questiona estruturas. Analisa a eficácia da mensagem. As respostas não são exclusividade desta ou daquela fonte. Dicionários, gramáticas, manuais de estilo, familiares, amigos podem aliviar o sufoco. Mas nem sempre tão preciosas criaturas estão pertinho, disponíveis. O jeito? É dar um jeito. Um deles: apelar para as Dicas de Português. As questões são pra lá de bem-vindas. Elas pautam a coluna, que lhes estende tapete vermelho e as recebe com banda de música. Senhoras e senhores, com vocês, encucações que roubam o sono de grandões e pequeninos.

**Dose multiplicada?**

Eleições deixam todos de olho nos avanços e recuos dos candidatos. Os ibopes da vida ganham destaque porque fazem pesquisas. Ops! Levantamentos lidam com percentagens. "Como tratá-las?", quer saber João Rafinha. Com elas, todo o cuidado é pouco. Por questão de clareza, o sinal % aparece em dose dupla, tripla, quádrupla etc. e tal: *Dilma ultrapassou Serra em 3% ou 4%. Os servidores pedem aumento variados: 10%, 11,5%, 18%. O índice de aprovação no concurso oscila entre 23% e 35%.*

Olho vivo! O mesmo vale para as abreviaturas: *No fim de semana, rodou de 240km a 300km. Estudo das 8h às 18h. Compre de 3kg a 5kg de batata. Ninguém sabe o preço exato da campanha. Os palpites começam nos R\$ 2 milhões, passam pelos R\$ 3,5 milhões e chegam aos R\$ 5 milhões.*

**Vício antigo**

Marcos Cobra vive com dor de ouvido. Compra que compra remédio pra otite. Mas os medicamentos estão pela hora da morte. E o dinheiro encurtou. "O problema", diz ele, "não é da alçada do otorrino. Pertence ao universo da prosódia. Muita gente pronuncia o *à* como se fossem dois *aa* (vou a praia). Pode estar certo. Mas maltrata os tímpanos". São manhas da escola antiga. No ditado, os professores pronunciavam dois *aa* para os alunos se darem conta da crase. Era um

truque. Virou vício. Corra dele, Marcos! Corramos todos! Xô!

**Que tal em casa?**

"Uma coisa me intriga", escreve o Moacyr Cunha Neto. "Qual a forma certa — entrega em domicílio ou a domicílio? Já fui repreendido por falar à domicílio, mas cartazes e anúncios de casas renomadas usam essa forma. E daí?"

Moacyr, recorra à analogia. Você emprega "entrega" em outros contextos, não? Entrega em escolas, em hospitais, em shoppings. Por que domicílio seria diferente? A polissílaba não goza de privilégios. Entregue em domicílio. Melhor: seja simples como as crianças. Entregue em casa.

**Veze ou vezes?**

Nelson é bancário e professor de finanças na universidade. Uma dúvida o atormenta há tempos. Ele explica: "Existe um índice da análise financeira que demonstra o número de vezes que um ativo foi transformado em receita. Quando o índice for, por exemplo, 1,86, como eu falo: 1,86 vez ou 1,86 vezes?"

Veze joga no time de *milhão, bilhão* e aparentados. O nome concorda com o número que aparece antes da vírgula. Se for menos de 2, o singular pede passagem. A partir de 2, o plural: *1,86 vez, 3,12 vezes; 1,52 milhão, 10,13 milhões; 1,05 bilhão, 5,18 bilhões.*

**Habilidades e treinos**

Lia, professora da rede pública de ensino, convive com velha e conhecida realidade. Boa parte dos

alunos escrevem mal. Falta-lhes desenvoltura na exposição das ideias. "Por quê?", pergunta ela. Há muitas razões. Uma delas: pouco convívio com a escrita — lemos pouco (1,8 livro por ano; na França, 5) e escrevemos pouco. O sistema escolar precário oferece pouca oportunidade de redigir (média: 4 redações anuais). Ler e escrever são habilidades. Como nadar, correr ou digitar, desenvolvem-se com treino. Cesar Cielo não é campeão porque fica na frente da TV vendo os outros disputarem milésimos de segundos na água. Ele pratica 15 horas por dia. A secretária digita 400 toques por minuto porque desafia o teclado há anos. Atletas correm 100m em um minuto porque testam os limites todos os dias.

Lê-se e escreve-se bem quando se lê e se escreve muito e sempre. Jornalista conclui reportagem de duas páginas em uma hora porque faz isso todos os dias desde tempos idos e vividos. Quando se lê, internalizam-se as estruturas da língua. Quando se escreve, desinibem-se a mão e a cabeça. As ideias correm soltas. A mão acompanha. O trabalho de reescrever e refazer é consequência natural.

**Recado**

"Fui lá mais uma vez. Lá, que pequena e perversa palavra a abrigar tão distantes longes."

T.M. Castro, escritor

OLHO NA COPA.



É BRASIL NO PEITO E OLHO NA BAND.



COPA DO MUNDO DA FIFA. 64 jogos, mais de 11 horas de transmissão diária e a equipe esportiva que mais entende de bola. Tudo em alta definição, para você não perder nenhum detalhe.

# O conhecimento venceu o preconceito

**Potiguar poderá ser segundo travesti a conquistar título de doutorado no Brasil**

Maiara Felipe

Especial para o Diário de Natal  
maiarafelipe.m@dabr.com.br

**T**ravesti, para a maioria da sociedade, é um homem que se veste de mulher e pode ser encontrado nas ruas vendendo seu corpo. São "seres da noite", sem vida social durante o dia. Alguém já pensou em um travesti juiz, advogado, médico, sociólogo? "Não foram à escola", pode responder um mais desavisado. O porquê da fuga escolar desse grupo é que ninguém questiona. A discriminação contra gays no geral, em especial travestis e transexuais, começa na escola e culmina com a colocação desse grupo à margem. Os relatos são sempre de uma vida colegial diante de muitos preconceitos. Mas há quem tenha enfrentado tudo isso e decidido ser diferente dentro de um mundo já diferente. Leilane Assunção, travesti, 29 anos. Ele tem graduação e mestrado em história e fazendo doutorado em Ciências Sociais.

Leilane estudou metade da vida em escola particular e a outra em pública. As agressões sempre foram presentes quando fazia o en-

sino fundamental e médio e não acabaram com o ingresso na faculdade. "Ambiente intelectual não permite esse preconceito escrachado. Ele se manifesta de forma diferente", afirma. Quando foi defender (apresentar aos professores) seu projeto de mestrado, na tentativa de conseguir uma bolsa de estudos, recebeu três notas: 9, 10 e 2. Passou, mas não conseguiu a bolsa, e ainda soube que a professora lhe deu um 2 quase mudou a nota para 0, sem justificativa.

Leilane adquiriu mecanismos de defesa para estar inserida na vida social, ignora parte da violência verbal e às vezes também diz que "precisa se posicionar". Mesmo sabendo que deveria ser uma fortaleza, ele também já abaixou a guarda e até mudou de endereço para não ser tão hostilizada. "Chegava na rua e parecia a Xuxa, era apontada e olhada por todo mundo. Teve uma vez que até as crianças vieram andando atrás de mim", relatou.

Leilane foi Leandro até entrar na faculdade. A transformação para travesti aconteceu aos 19 anos, quando já cursava História e tinha saído de casa. De família evangélica e com mais cinco irmãs, a vontade de se assumir mulher existia, o que faltava era coragem. Ela sabia dos preconceitos que enfrentaria. "Na minha época não é como hoje. Tem travesti mirim, com 13 anos", apontou. A noite gay foi um refúgio até

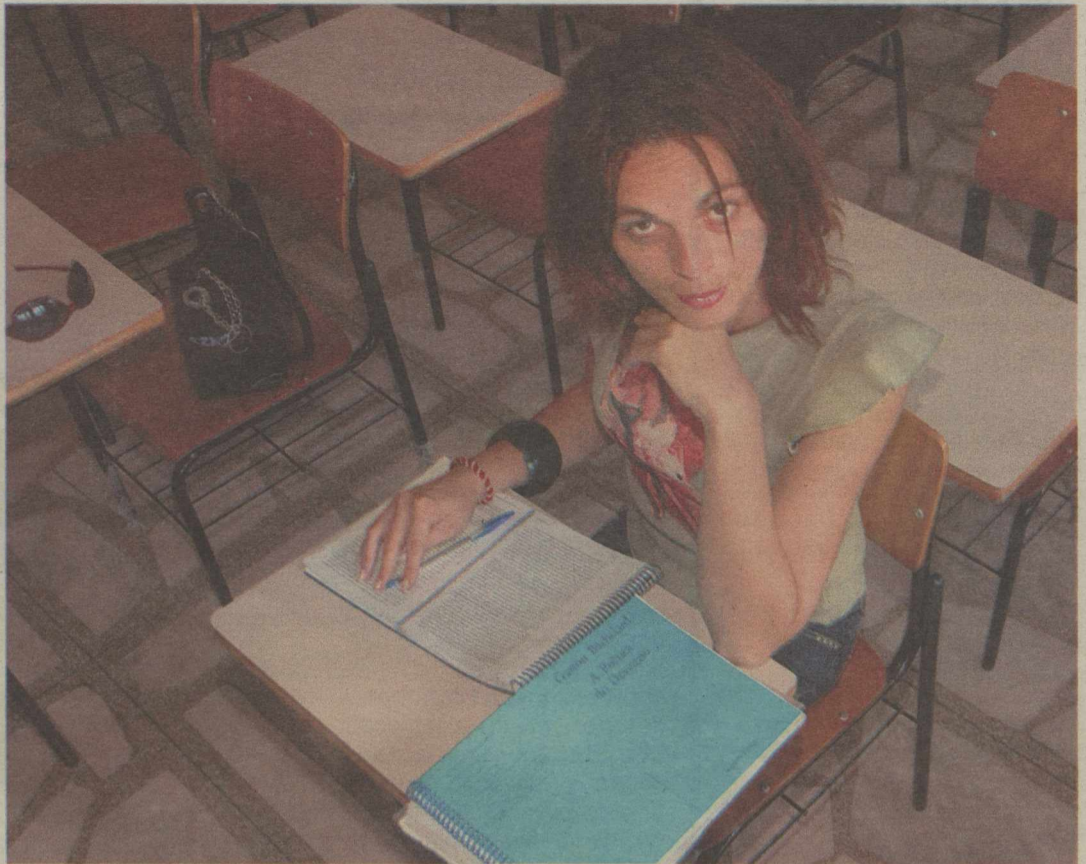

Ana Amaral/DIN/D.A Press

**Leilane enfrentou uma vida escolar marcada pela discriminação, mas teve perseverança para superar obstáculos**

a hora certa chegar. Saía com os amigos gays e se "montava" de mulher. "Eu olhava e dizia: quero ser assim". Depois de um semestre de abandono na faculdade, Leandro chegou de Leilane, chocou alguns colegas que se afastaram, ganhou outros e melho-

rou as notas. "Fiquei feliz".

A rejeição da família e da escola e a falta de políticas públicas é para Leilane a mola-mestra para impulsionar as travestis às ruas. Para ele, hoje há uma banalização do corpo e cada dia a prostituição acontece mais ce-

do. A crítica do travesti atinge, inclusive, os grupos que apoiam os gays. "É a política do oba-oba. O mundo gay está esvaziado de discurso intelectual", declarou. Apesar disso, Leilane acredita que a força de vontade de cada um pode ultrapassar barreiras.

## Quando a escola afugenta

"A escola apresenta muita dificuldade no trato da orientação sexual e de identidade de gênero, mostrando-se muitas vezes insegura e perdida diante das cenas que não estão presentes em seus manuais. Neste sentido, reifica os modelos sociais de exclusão por meio de ações de violência (discriminação e expulsão) ou de descaso, fazendo de conta que nada está acontecendo (não escuta as denúncias da dor da discriminação)", escreveu William Siqueira Peres no livro da Unesco e do Ministério da Educação, *Sexual na Educação: problematizações sobre a homofobia nas escolas*.

Suzi (Iran Miranda), 37 anos, saiu de casa aos 13 anos depois de ter sido estuprado pelo irmão, morou na rua e se prostituiu até os 22 anos. Hoje é cabeleireiro e acredita que sua história pode ser um exemplo da trajetória dos travestis. Ele só estudou até a 5ª série. Por ter trejeitos de mulher era hostilizado na sala de aula e a escola não fazia nada, dizia para esquecer as piadas. Suzi deixou de vender o corpo após muitos bicos em salões de beleza. "Hoje sou instrutora de cabelo, te-

nho meu salão, não me prostituo, mas sofri muito para conseguir isso", declarou.

A descrição feita pelo livro e por Suzi é exatamente o que ocorre diariamente nas escolas, segundo o advogado da Coordenadoria dos Direitos Humanos e Defesa das Minorias (Codem), Emanuel Palhano. Em 2008, após a primeira conferência de Gay, Lésbicas, Bissexual, Travesti, Transexual e Transgênero (GLBT) sobre segurança e educação, o governo federal elaborou um Plano de Promoção a Cidadania Homossexual.

### Metas

Segundo Palhano, uma das metas, que serão implantadas até 2012 é a ilustração da família gay nos livros didáticos. "Um casal de homens com filho, pai e mãe e filha com namorada", exemplificou. Dentro de um mês, será iniciado no estado o programa "Escola sem Preconceito", que irá capacitar os professores das instituições municipais e estaduais para lidar com o homossexualismo na sala de aula. "Há um despreparo grande, principalmente dos educadores", apontou.

### SAIBA MAIS

#### Entre pioneiros

Leilane Assunção poderá o segundo travesti do país com doutorado, previsto para ser concluído em 2013. O primeiro é Luma Andrade, que ingressou no doutorado em educação na Universidade Federal do Ceará, tornando-se, oficialmente o primeiro travesti a alcançar esse nível da carreira acadêmica no país, de acordo com a ABGLT (Associação Brasileira de Gays, Lésbicas, Bissexuais, Travestis e Transexuais).

#### Nome social

Servidores públicos federais travestis ou transexuais poderão usar o nome social (como preferem ser chamados) em cadastros dos órgãos em que trabalham e até nos crachás de identificação. A regra está prevista em portaria do Ministério do Planejamento, publicada este mês no Diário Oficial da União.



**PODER JUDICIÁRIO DO ESTADO DO RIO GRANDE DO NORTE**  
**JUIZO DE DIREITO DA 1ª VARA DE EXECUÇÃO FISCAL ESTADUAL E TRIBUTÁRIA**  
Rua Dr. Lauro Pinto, 315 - 8º andar - Lagoa Nova - Natal/RN - Fone:3616-9614

Processo nº 001.89.001285-8 - Ações Diversas Relativas a Matéria Tributária do Estado  
Autor: Potengi Indústria e Comércio de Alimentação LTDA. CNPJ: 11391343/0001-41  
Réu: Estado do Rio Grande do Norte - CNPJ: 08.241.739/0001-05

PFA nº 187/89

**EDITAL DE CITAÇÃO - PRAZO DE 20 (VINTE) DIAS**

A Doutora Francimar Dias Araújo da Silva, Juíza de Direito da 1ª Vara de Execução Fiscal Estadual e Tributária, desta Comarca de Natal, Capital do Estado do Rio Grande do Norte, na forma da Lei, etc.

**FAZ SABER**, a quantos virem o presente edital ou dele conhecimento tiverem, que no prazo de 20 (vinte) dias, fica CITADO o autor e/ou seus co-responsáveis, abaixo mencionados, a requerimento da FAZENDA ESTADUAL, com base no art. 8º, IV, da Lei nº 6.830/80 por se encontrarem em lugar incerto e não sabido, a comparecerem a este Juízo, com endereço à Rua Dr. Lauro Pinto, 315 - 8º Andar, Lagoa Nova - Natal/RN, para no prazo de 05 (cinco) dias, após o escoamento do prazo do presente edital, pagar a importância proveniente das Ações Diversas Relativas a Matéria Tributária do Estado / Especial proposta pelo autor supra citado, sob pena de serem penhorados/arrestados tantos bens quanto bastem para cobertura do débito, acrescido das demais cominações legais:

Citando: **Potengi Indústria e Comércio de Alimentação LTDA**

E para que não se alegue ignorância, mandou expedir este EDITAL, que será publicado e afixado na forma da lei. DADO E PASSADO nesta Comarca de Natal, Capital do Estado do Rio Grande do Norte, aos 19 de maio de 2010. Eu, *Silvana da Silva Câmara*, que elaborei e eu, *Valdelice da Silva Alves* - Diretor(a) de Secretaria, que conferi e subscrevo.

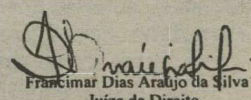
  
Francimar Dias Araújo da Silva  
Juíza de Direito

## CARAVANA

PROJETO  
NO BAIRRO  
NORDESTE

A Caravana da Saúde Escolar visita, nos dias 8 e 9 de junho, a escola municipal Chico Santeiro, no bairro Nordeste, 35ª instituição atendida desde o início do projeto, em novembro do ano passado. O projeto, desenvolvido pela Prefeitura de Natal, por meio da Secretaria Municipal de Saúde (SMS), em parceria com o Instituto Pedro Cavalcanti, atendeu mais de 7 mil alunos e 1,1 mil funcionários e professores da rede municipal. Entregou mais de mil óculos a crianças e adolescentes, realizou exames e cirurgias. O objetivo é percorrer as 67 escolas municipais.

## HEPATITE

MS PROMOVE  
MOBILIZAÇÃO  
EM NATAL

Nos últimos cinco anos, o número de casos de hepatite no RN tem registrado aumento considerável. Neste período foram diagnosticados 2.251 casos de hepatites virais, sendo 1859 casos confirmados em hepatite A, 153 casos em hepatite B e 239 em hepatite C. Nesta segunda-feira, 7, o coordenador do Programa Nacional para a Prevenção e Controle das Hepatites Virais, Ricardo Gadelha de Abreu, estará em Natal para mobilizar as equipes que trabalham nesta área. Na terça-feira Ricardo Gadelha encontrará o secretário estadual de saúde, George Antunes, para discutir ações.

## PROJOVEM

GOVERNO  
CAPACITA  
OPERADORES

A Secretaria de Estado do Trabalho, da Habitação e da Assistência Social promove nos dias 8 a 10 de junho, no hotel Vila do Mar, na Via Costeira, a primeira etapa do curso de capacitação para operadores do Projovem Adolescente. O evento, realizado por meio de uma parceria com a Fundação para o Desenvolvimento Sustentável da Terra Potiguar (Fundep), vai capacitar 155 profissionais de 24 municípios do estado, das regiões da Grande Natal, Mato Grande e Litoral Norte. A iniciativa tem como objetivo garantir o efetivo exercício de aprimoramento do Projovem Adolescente, através da qualificação continuada de seus gestores municipais, técnicos de referência e orientadores sociais.

## Gangues brigam no shopping

Confrontos entre adolescentes membros de torcidas geram tensão no Midway Mall

Luan Xavier  
Especial para o Diário de Natal  
luanxavier.rn@dabr.com.br

Entre 13 e 20 anos, estudante e integrante de torcida organizada. Esse é o perfil padrão da mais nova tribo que frequenta um dos maiores shoppings da cidade, o Midway Mall. Bem vestidos, acompanhados de muitas meninas e às vezes com fardamento escolar, os jovens tornam hostil um ambiente que seria de tranquilidade e lazer. Não bastasse, por vezes protagonizam cenas de terror e medo nesses locais. "Até já puxaram uma faca aqui dentro", explica João, nome fictício do jovem de 16 anos, frequentador do shopping, se referindo à concentração na praça de alimentação, geralmente aos sábados.

João é natural do Recife e mora em Natal há cinco anos. É integrante de uma torcida organizada do Náutico, time de sua cidade. Ele conta que começou a frequentar o shopping por causa dos amigos que fez aqui em Natal, em sua maioria integrantes de outras torcidas organizadas. Segundo ele, a maioria dos adolescentes que vão à Pra-



"João", que integra uma organizada, já viu vários tumultos e até pancadaria dentro e fora do complexo comercial

ça Cívica se confrontar com os rivais também está presente aos sábados no Midway. Ele afirma que já presenciou vários tumultos e até pancadaria dentro e fora do shopping. João explica que o procedimento padrão dos seguranças é deter quem estiver brigando e "levar lá pra cima", se referindo a um local de acesso restrito no estacionamento do prédio, a famosa "salinha". "Já fui preso aqui duas vezes.

Na primeira, me levaram lá pra cima, a polícia revistou e foi deixando a gente na parada. Na outra vez, colocaram a gente nas viaturas e foi deixando em vários pontos da cidade. Me deixaram lá nas Quintas", explica João, que mora no bairro de Lagoa Nova, próximo ao shopping.

## Sábado

João alega que a principal razão da presença desses jovens aos

sábados no shopping é justamente se confrontar com torcedores rivais. Apesar de já ter sido pego pela segurança do shopping por estar envolvido nesses confrontos, o adolescente concorda que o papel da torcida organizada se faz dentro e não fora dos estádios. "Eu acho isso errado. Esses 'boy' (sic) aqui de Natal não vão pra jogo, não viajam, nem torcem pelo time direito e ficam com essas coisas em shopping", conta.

Grupos também  
incluem meninas

A presença de muitas meninas entre o grupo de jovens é explicada de forma simples por João. "Elas vêm atrás dos conhecidos", afirma. Pedro, nome fictício de outro jovem entrevistado por nossa reportagem, dá outra opinião sobre o fato. "Na atualidade, mulher só gosta de garotos com pinta de marginal, que não levam desaforo pra casa", explica. Uma dessas meninas, que diz não frequentar muito o shopping, se mostra consciente quanto à inconveniência do encontro no local. "Eu não acho certo essas coisas de torcida organizada, mas a galera não quer nem saber, se você estiver do lado de alguém que eles não gostem, já é motivo de discussão. Sempre tem tumulto por lá e eu acho até constrangedor para as pessoas que vão ao shopping com a família passear, porque sempre são envolvidos de certa forma. Sábado não é o melhor dia pra ir lá", explica.

Pedro tem 14 anos e conta que saiu da torcida organizada que era membro, pois viu que "aquilo não tinha futuro". Perguntado sobre a razão de garotos de sua idade entrarem na torcida, Pedro foi direto: "para ganhar ibope". Segundo ele, entre esses jovens, mais conta o fato de se tornar conhecido que amor pelo time. Ele diz que acha legal ser conhecido pelos outros jovens. "Eu não me acho conhecido, não. Mas quase todo mundo que frequenta lá me conhece. Me chamam de malhado (conhecido)", explica.

## Intimidação

Alguns comerciantes do shopping reclamam da situação. Eles consideram que a presença dos jovens intimida os clientes, que acabam dando preferência a outras lojas do próprio estabelecimento. Francisco Freitas, gerente de uma loja localizada na entrada da praça de alimentação, explica que o faturamento aos sábados



Lojistas reclamam que confusões estão afastando clientes aos sábados

está caindo e culpa a presença dos jovens pelo fato. "Eles ocupam as mesas aqui da frente, tirando o lugar de nossos clientes", afirma. Ele alega que já reclamou à segurança do shopping, mas que a situação permanece inalterada desde o ano passado.

Os gerentes de uma loja de games, localizada próximo à praça de alimentação, explicam que a dor de cabeça deles já virou rotina e quem têm recebido muitas queixas de pais de crianças, que preferem não mais deixar seus filhos brincando na loja. "Os pais têm

medo de deixar uma criança aqui perto desses jovens", afirma Nádia Leitão, subgerente. O gerente Alysson Cavalcanti, que assumiu a loja há pouco mais de trinta dias, disse que já observou o problema e se sente impotente. "O problema é que a maioria é menor de idade e a gente não pode usar de força ou de uma palavra de mais autoridade para colocar eles pra fora". Ele conta que os menores debocham da autoridade dele quando são solicitados a deixar a loja.

• Continua na página 21

# Juiz recomenda trabalho de prevenção

• Continuação página 20

José Dantas, juiz da 1ª vara da infância e da juventude de Natal, revela que o juizado já foi procurado pelo shopping, em companhia da polícia militar, para tratar do problema. Ele afirma que o melhor a ser feito quanto a essa questão é um trabalho de prevenção, por parte do shopping, aliado a uma pesquisa para tentar descobrir as razões dos jovens promoverem essas concentrações. Embora encoberto pela administração do shopping, José Dantas afirma que o problema é de conhecimento deles. "Eles negam por uma questão de imagem, mas o problema é real".

O promotor da infância Cláudio Emerenciano explica que o Ministério Público ainda não recebeu nenhuma denúncia quanto à concentração dos jovens, em si, mas que conhece os fatos negativos que estão ligados a torcidas organizadas. Ele cita, porém, que as próprias torcidas

ajudam ao MP no sentido de coibir a ação de adolescentes dentro das torcidas. "Como essa concentração é em local público, não podemos fazer muita coisa. A gente faz o trabalho de conscientização junto às escolas e contamos com o apoio da Polícia Militar, com educadores e com as lideranças das próprias torcidas organizadas", esclarece.

O promotor explica que o Ministério Público tem um papel coadjuvante na conscientização dos adolescentes. "É uma questão educacional. Essas pessoas partem para a violência como forma de chamar atenção. Eles ainda estão em formação, em suas idéias, e às vezes querem chamar atenção", explica Cláudio.

O Tenente Coronel Alarico, comandante interinamente do policiamento da capital, disse que as pessoas remetem à polícia a responsabilidade de educar esses jovens. "Tudo começa em casa". Ele explica que a polícia conhece esse tipo de problema e que no caso do shopping, por exemplo, man-



Magistrado da Infância e da Juventude José Dantas afirma que shopping já procurou juizado para tratar da questão

tém uma ronda ostensiva na área externa, já que a segurança interna confere à segurança do local.

O major Mendonça lembra que várias ações já foram realizadas para evitar choque entre alunos de colégios rivais. Ele conta que a abertura dos Jogos Escolares do ano passado foi marcada para acontecer no Instituto Federal do Rio Grande do Norte (IFRN) justamente para tentar evitar a aglomeração dos menores. Mesmo assim, aproximadamente 30 adolescentes foram presos protago-

nizando uma verdadeira guerra na avenida Hermes da Fonseca.

## Posição do shopping

O shopping nega a existência de maiores problemas e respondeu em nota que "respeita e garante o direito de ir e vir dos garotos e que há a presença constante do juizado de menores no local, não sendo constatado nada até agora".

Apesar disso, funcionários da empresa Nordeste, que presta segurança ao shopping, e preferem não se identificar, confirmam que

o problema é conhecido. No momento em que a reportagem conversava com alguns garotos, foi abordada por cerca de quatro seguranças que alegaram que "a divulgação desse problema comprometeria a imagem da empresa". Nossa reportagem procurou novamente o Midway, para confirmar o pedido de apoio ao juizado infantil, mas a assessoria de imprensa do shopping informou que a direção não iria manifestar nenhuma outra posição em relação ao assunto.

# Diretora evita encontro entre escolas

A questão das brigas relacionadas à torcida organizada é bastante conhecida pelas direções das escolas. Na Praça Cívica, no bairro de Petrópolis, vários menores já foram detidos trajando uniforme escolar e em horário de aula. Ohara Pacheco é diretora da Escola Estadual Desembargador Floriano Cavalcanti (Floca) e explica que entende a gravidade do problema. Segundo ela, a escola trabalha na intenção de coibir a ação de alguns jovens e combate qualquer tipo de manifestação dentro da escola. "A escola não apoia nenhum movimento relacionado ao vandalismo", disse a diretora.

Ohara explica que evita o encontro com outras escolas, até mesmo em eventos amigáveis. Ela conta que negou um convite para a participação em uma gincana cultura realizado no dia do

estudante em 2009, justamente para evitar que alunos do Floca e outras escolas se confrontassem. "A gente faz de tudo para evitar esses encontros", disse.

Ela conta que nesse mesmo período do ano passado, começo do mês de junho, oito alunos de uma escola particular localizada no bairro de Lagoa Nova foram apreendidos na calçada do Floca quando estavam jogando pedras e bombas no interior da escola. Em

2007, um episódio ainda mais grave é lembrado pela diretora. Segundo ela, um adolescente levou duas facadas de alunos de uma "escola rival", que segundo informações não confirmadas seria o Edgar Barbosa. O jovem foi ferido na cabeça e no ombro no momento em que atravessava a passarela de Mirassol.

## Unidade negou convite para gincana

**AGÊNCIA UM**

O MAIOR GRUPO UNIVERSITÁRIO DO NORDESTE

ESTRUTURA PARA A PRÁTICA DE ESPORTES

GERENCIAMENTO DE CARREIRA COM O NÚCLEO DE TALENTOS

SALAS DE AULA CLIMATIZADAS E COM DATASHOW

DIPLOMA RECONHECIDO EM TODO O BRASIL

PROFESSORES MESTRES E DOUTORES COM EXPERIÊNCIA DE MERCADO

A MAIOR LINHA DE CRÉDITO E BOLSAS DA CIDADE (PROEDUC, EDUCRED, PROUNI E FIES)

Use sua nota do ENEM e entre sem vestibular.

CONVÊNIO COM MAIS DE 500 EMPRESAS NO NORDESTE PARA VAGAS DE ESTÁGIO E EMPREGO

CURSOS:  
ADMINISTRAÇÃO  
DIREITO  
PEDAGOGIA  
CIÊNCIAS CONTÁBEIS

QUEM CONQUISTA UMA VAGA NA MELHOR FACULDADE EM ESTRUTURA E QUALIDADE, CONQUISTA AS MELHORES EMPRESAS

Vestibular Agendado

FUTURO PRESIDENTE DE UMA GRANDE EMPRESA.

Últimos dias de inscrições.

**FACULDADE MAURÍCIO DE NASSAU**  
FAZENDO PARTE DA SUA HISTÓRIA  
vestibular.mauriciodenassau.edu.br

CAMPUS NATAL - Av. Engenheiro Roberto Freire, 1514, Capim Macio | (84) 3344.7800

educed - PROEDUC - FIES

ser - Uma instituição do Grupo Ser Educacional

# Maior da América Latina

**Com 53m, estátua de Santa Rita de Cássia construída no Agreste é mais alta até que o Cristo Redentor**

Djanicy Braga  
Especial para o Diário de Natal

Há muito tempo, multidões partem em romarias nos lugares mais diversos do planeta para experiências de espiritualidade. O RN está próximo a fazer parte desses roteiros. No próximo dia 27, deve ser concluída a estátua de Santa Rita de Cássia - a chamada Santa das causas impossíveis -, em Santa Cruz, a 115 km de Natal. Com 53m de altura, será a maior estátua religiosa da América Latina.

Os detalhes mostram isso. São

3m de base, 42m de altura e 8m de resplendor, além das instalações de apoio, que abragem uma área com 2,8 mil metros quadrados. No local, capela, auditório com capacidade para 200 pessoas, refeitório e lanchonete, mirante, estacionamento e praça de visitação. A beleza da imagem é realçada pelo local de construção, o Monte Carmelo, rodeado da vegetação do Agreste.

O monumento pode ser comparado à Estátua da Liberdade, de Nova York, EUA. O símbolo americano tem 57m de altura. A Santa Rita potiguar já deixou para trás obras como as estátuas do Cristo Redentor no Rio de Janeiro e em Minas Gerais, com 38m e 39m, respectivamente.

O investimento é de cerca de R\$ 4 milhões. A estimativa é que o retorno venha em breve, com a afirmação de Santa Cruz como pólo do

turismo religioso. A cidade vai integrar um complexo em desenvolvimento na Arquidiocese de Natal.

O Cristo Redentor do Rio recebe cerca de três mil visitas diárias. De acordo com o secretário de Planejamento do RN, Dâmocles Trinta, em Santa Cruz são esperados, após o período de festas e inauguração, no qual o fluxo de pessoas é maior, uma média de dois mil visitantes por dia.

Além do Cristo Redentor, há estátuas com dimensões semelhantes à Santa Rita. Em Juazeiro do Norte, no Ceará, está uma das mais famosas, a do Padre Cícero, com 27m. Em novembro, mês em memória dos finados, aproximadamente dois milhões de pessoas participam da romaria rumo à cidade. Na Paraíba, duas figuras se destacam: em Guarabira, o monumento à Frei Damião, com 34m; e ainda o Cristo de Itaporanga, com 30m.

Monumento erguido em Santa Cruz vai ser inaugurado no dia 27



## GIGANTES DE PEDRA

Estátua da Liberdade (Nova York):	57m
Santa Rita de Cássia (Santa Cruz):	53m
Cristo Redentor (Rio):	38m
Estátua do Pe. Cícero (Juazeiro do Norte/CE):	27m

Secom/Divulgação

# QUEM FOI UM DOS PRINCIPAIS LÍDERES CONTRA O APARTHEID?

- A NELSON MANDELA
- B EDSON MANDELA
- C NELSON GONÇALVES

DESCUBRA ISTO E MUITO MAIS NA REVISTA DA COPA DO MUNDO 2010.

História e curiosidades sobre a África. Análises sobre a Seleção Brasileira, destaques de cada equipe, copas passadas, tabela completa e muito mais. Juntamos tudo em uma só revista. E vamos dar de presente para você.

DIÁRIO de NATAL

SUPER ESPORTES

DIÁRIOS ASSOCIADOS DA

LEIA, DIA 10/06, NO SEU DIÁRIO DE NATAL.

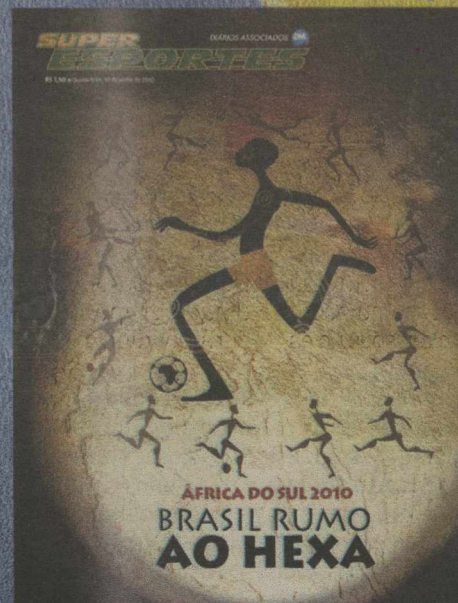



Os módulos de simulação possuem ambientes como horta e academia de ginástica, mas nenhuma janela. Ocupantes ficarão no local por 520 dias

## Rumo a Marte, sem sair do lugar

**Seis voluntários estão trancafiados em um simulador, como se estivessem em uma viagem espacial**

Tatiana Sabadini

Os desafios que uma missão tripulada enfrentaria para chegar a Marte seriam inúmeros. Além de obstáculos como a radiação solar e as partículas de alta energia presentes na atmosfera do planeta, os astronautas precisariam suportar um confinamento de quase dois anos. Pois foi para verificar como uma equipe reagiria a

uma viagem tão longa - a distância a partir da Terra é de 220 milhões de quilômetros - que a Agência Espacial Europeia (ESA) preparou a missão Mars 500. Na última quinta-feira, seis voluntários, sendo três russos, um chinês, um francês e um italiano, entraram em uma estação de isolamento que simula os ambientes de uma estação espacial. Lá, vão permanecer durante 520 dias, onde serão monitorados e submetidos a diversos testes físicos e psicológicos.

A Mars 500 vai recolher dados que poderão ajudar no planejamento de uma futura missão a Marte. A unidade de isolamento foi construída em Moscou, na Rússia. Um grupo já passou 105

dias no módulo em 2009. Agora, uma nova equipe entra em ação para ficar trancafiada até outubro do ano que vem. "O maior risco desse tipo de isolamento é psicológico", explicou Alexander Souvorov, chefe do projeto no Instituto dos Problemas Médico-Biológicos (IBMP), organizador da experiência com a ESA.

Uma missão a Marte pode ser comparada à aventura da expansão marítima de Portugal e Espanha realizada há mais de 500 anos, segundo José Leonardo Ferreira, professor do Departamento de Física da Universidade de Brasília (UnB) e doutor em ciências espaciais. "Eles construíram melhores barcos para que a tripulação suportasse longas viagens

à Índia", compara, lembrando que o desafio é imenso, pois envolve também o retorno.

Na estação montada em Moscou, composta de quatro módulos, os voluntários participarão de atividades como se estivessem em uma viagem especial de verdade. O ambiente conta com quartos individuais e pequenos confortos, como uma academia e uma horta. Um dos voluntários, Romain Charles, engenheiro de 31 anos, admitiu aos jornalistas que viver longe da realidade terrestre pode ser complicado. "A relação com a família, a namorada e os amigos vai ser algo difícil de gerenciar a distância. E não haverá sol nem ar fresco. Não há janelas no módulo", lembra.

## Atividades diárias e divisão de grupos

Quando estiverem dentro da estação, os tripulantes terão contato de voz com uma central de controle e ocasionalmente com os familiares e amigos, como ocorre normalmente em missões no espaço. As atividades diárias serão divididas em oito horas de sono, oito de trabalho e oito de lazer. Para se divertir, a equipe pode levar itens pessoais como notebooks, filmes e livros. "Estar confinado significa muitas limitações. A pessoa fica longe dos familiares, dos amigos, dos lugares que costuma frequentar, e perde referenciais im-

portantes", comenta Maraci Sant'ana, psicóloga clínica e especialista em terapia comportamental. Depois de 250 dias, o grupo será dividido. Três voluntários irão para o módulo que simula a superfície de Marte, para a avaliação dos efeitos de um pouso no planeta.

Uma missão real rumo ao Planeta Vermelho só deve ocorrer por

volta de 2030. Tanto a ESA quanto a Nasa têm projetos. O novo programa espacial dos Estados

Unidos, que ainda está sendo discutido no Congresso, deve deixar a Lua de lado e dar mais ênfase a Marte. Dessa forma, outras experiências co-

mo a Mars 500 devem ser realizadas até lá.

"Manter pessoas por meses em

**Equipe vai simular passeio pelo planeta**

### CAMPANHA

Um dos maiores defensores de uma missão tripulada a Marte é Buzz Aldrin, 78 anos, o segundo astronauta a pisar a Lua na histórica viagem de 20 de julho de 1969. Aldrin faz campanha para a exploração do Planeta Vermelho e chegou a enviar um projeto para o Congresso americano. "Marte tem muito mais a oferecer ao homem do que a Lua. É o planeta mais semelhante à Terra encontrado até agora. Eu me preocupo com o ritmo lento da Nasa", afirmou ao jornal espanhol El Mundo.

### ENCLAUSURADOS

**Na missão Mars500, os seis voluntários devem ficar isolados na estação russa durante 520 dias. Durante a missão:**

- A tripulação estará totalmente isolada
- Depois de 250 dias, a tripulação será dividida. Três voluntários devem ir para o Simulador da superfície de Marte e os outros permanecem na "espaçonave"
- A tripulação vai viver e trabalhar como astronautas
- Todos os dias, eles farão exercícios e participarão de experimentos científicos
- A saúde e os efeitos psicológicos serão monitorados constantemente
- A comunicação, inclusive com a família, será feita apenas pela central

### UNIDADE DE ISOLAMENTO

**A estação Mars500 tem quatro grandes compartimentos interligados ao módulo de habitação:**

**Módulo médico** - Tem dois leitos, um banheiro e equipamentos para exames médicos de rotina e laboratório para diagnósticos

**Módulo habitacional** - É a parte principal da unidade, com seis pequenos quartos, uma cozinha com sala de jantar, uma sala de estar, a sala de controle e um banheiro. Os quartos têm uma cama, uma escrivaninha, uma mesa e uma estante para guardar objetos pessoais

**Módulo simulador de pouso** - Será usado por 30 dias para simular a entrada na órbita de Marte. Acomoda três pessoas. Possui camas, duas áreas de trabalho, banheiro, sistema de processamento de dados, sistema de vídeo e comunicação, ventilação, água e alarmes

**Módulo de armazenamento** - Está dividido em quatro compartimentos. O primeiro tem uma geladeira, o segundo guarda comidas não perecíveis, o terceiro abriga uma horta e o quarto, banheiro, sauna e uma academia

### CRONOGRAMA

- 03/06/2010:** entrada dos participantes na unidade de isolamento
- 08/02/2011:** "chegada" a Marte e início das operações na "superfície"
- 10/03/2011:** início da "viagem de volta"
- 05/11/2011:** fim do isolamento e "volta" à Terra

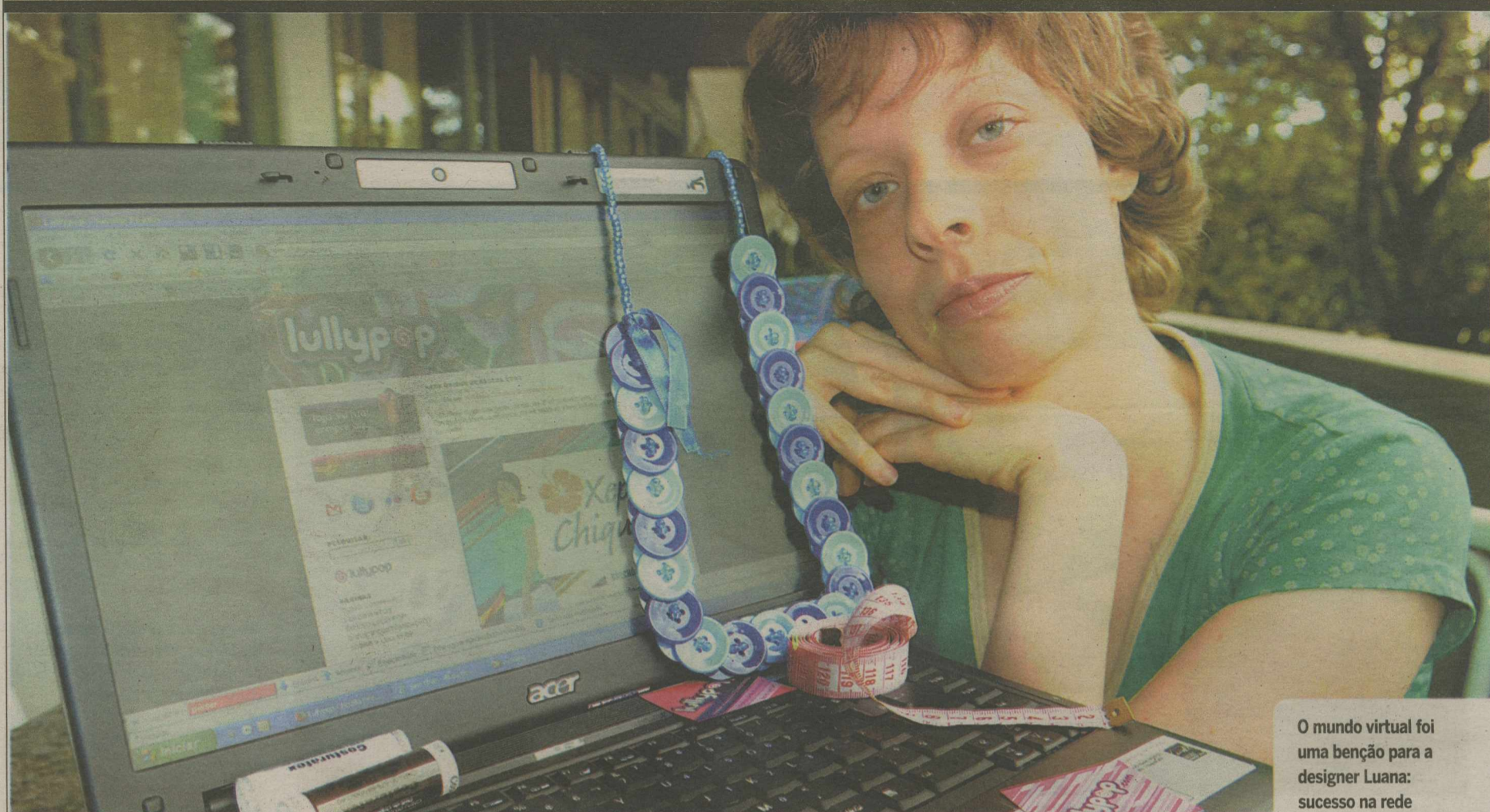

O mundo virtual foi uma benção para a designer Luana: sucesso na rede

## Informalidade virtual

**Avanço tecnológico fez surgir os chamados "ambulantes da internet", que oferecem todos os tipos de produtos na web**

Carolina Vicentin

Nem só grandes empresas e aficionados por novidades aproveitam a parafernália tecnológica criada nos últimos anos. Gente que se vira na informalidade e é obrigado a usar uma boa dose de criatividade em prol do pró-

prio sustento também despertou para as possibilidades dos bits e bytes. Com a ampliação do acesso a novas ferramentas, não é difícil ver pessoas que sobrevivem no mercado informal com câmeras digitais na mão ou fazendo da internet uma vitrine mais eficiente que a de muitos shoppings. Afinal, ambulantes, online ou não, sempre arrumam um jeito de cativar os clientes.

A designer Luana Wernik, 32 anos, é uma das entusiastas da informalidade virtual. Depois de ter sido diagnosticada com um problema no joelho, Luana ficou im-

possibilitada de trabalhar muitas horas em frente ao computador. Em 2008, afastada do emprego, ela decidiu usar seu talento para se distrair e garantir alguma renda no fim do mês. "Eu ficava muito tempo em casa sem fazer nada, o trabalho de designer estava completamente parado", lembra. Luana, então, começou a trabalhar com a personalização de sapatilhas de plástico. Comprado em grandes quantidades, o calçado barato se tornava artigo único nas mãos da designer, que passou a mostrar as peças em um blog.

Meses depois, o negócio de Lua-

na cresceu. "O pessoal gostou muito das sapatilhas e eu comecei a fazer outras coisas com os retalhos. Surgiram colares, brincos, pulseiras. Eu sempre tirava foto das peças e as postava no blog", conta Luana. O sucesso foi tanto que ela criou o site Lullypop ([www.lullypop.com](http://www.lullypop.com)) e se filiou a duas lojas virtuais - uma gratuita e outra paga. Hoje, os produtos da designer são vendidos também em bazares e brechós, mas ela garante que a demanda não seria a mesma sem a web. "Eu divulgo o meu trabalho em vários lugares: no Twitter, por meio do e-mail, no Flickr. A internet chama as pessoas", aposta Luana.

A rede de computadores atrai até os profissionais mais improváveis. Moradora de Goiânia (GO), a costureira Maria Célia de Carvalho, 49 anos, só atende pessoas e em-

presas que a encontraram pela internet. "Quando fiquei sabendo dos anúncios gratuitos, coloquei em muitos sites. Alguns deixam o meu número disponível até hoje", diz Maria Célia, que conta com a ajuda da filha de 24 anos no negócio. E para quem acha que o boca a boca é fundamental para a costureira, ela avisa: "Não atendo a vizinhança. A maioria vem da internet mesmo. As pessoas têm que apostar no meu trabalho."

A ferramenta usada por Maria Célia tem conquistado cada vez mais internautas no Brasil. O site OLX - uma espécie de classificados online, semelhante ao popular MercadoLivre.com - abriu escritório em São Paulo em janeiro deste ano. O portal, presente em 91 países, registra 14 milhões de visitas únicas por mês.

## Tecnologia social para microempreendedores

Outra iniciativa virtual para quem trabalha por conta própria é a plataforma Ninui, que reúne mais de mil microempreendedores na rede. A sócia diretora do site Karina Rehavia explica que a página agrega ferramentas de comércio eletrônico para os "ambulantes da internet". São recursos de pagamento eletrônico, comunicação, cálculo de frete e até criação de outras vitrines em aplicativos para celular. O portal Ninui ([www.ninui.com](http://www.ninui.com)) foi lançado na Campus Party Brasil, a maior feira de internet do país, no ano passado. "O comércio eletrônico cresce a uma taxa de 40% ao ano por aqui e 50% da geração de trabalho e renda vêm do mercado informal. Foi por conta dessas coisas que decidimos investir no

site", comenta Karina.

O portal, sustentado por meio de parcerias, também incentiva os associados a passarem à formalidade. A ideia de Karina e seu sócio, Roberto Andrade, deu tão certo que será levada a Moçambique. A prefeitura de Maputo, capital do país africano, assinou convênio para reunir todos os artesãos da cidade no Ninui. A ideia é que o site seja também uma ferramenta para a integração cultural dos países de língua portuguesa.

Mesmo com tantas possibilidades, ainda tem gente que prefere ser ambulante à moda antiga. Com algumas inovações, é claro. Figura conhecida nos bares de Brasília (DF), Marinho Izaias do Carmo, 75 anos, abandonou no ano pas-

sado a velha máquina fotográfica analógica por uma digital, acompanhada de uma impressora de fotos. "Está fazendo o maior sucesso entre meus clientes, a foto sai com mais qualidade", garante Marinho, que percorre bares das asas Sul e Norte de terça a sábado, vendendo flores e registrando os "botequeiros". "E a foto ainda é adesiva, é só tirar uma fita e colar onde quiser", diz o fotógrafo florista. Mas Marinho tem reclamações: a bateria da impressora de fotos dura pouco tempo e, muitas vezes, ele precisa pedir ajuda aos donos dos bares para recarregar o aparelho. Como toda a tecnologia, a impressora ainda precisa de aperfeiçoamentos para conquistar mais usuários.



Seu Marinho, 75 anos, aposentou há poucos meses a máquina analógica

Antônio Cunha/Esp. CB/D.A Press



# Na levada do coco

Sérgio Vilar  
sergiovilar.rm@dabr.com.br

**A energia esfuziante dos palcos também serve à palavra. Khrystal solta o verbo para comentar a desunião dos músicos potiguares e as mentiras do show business. Para quem já dormiu na rua e enfrentou maus bocados nas esquinas da vida, a nossa versão moderna de Chico Antônio fala das "ralações" da carreira musical e também do show de hoje à noite, às 20h, junto com as amigas "negritas" Ângela Castro e Tiquinha Rodrigues, dentro do projeto Praia Shopping Musical.**

## entrevista >> Khrystal

**O encontro entre "as negritas" é mais uma celebração musical ou uma comemoração pelos espaços conseguidos em rede nacional?**

Eu e as meninas nos conhecemos há muito tempo. Negritas é como nos chamamos. Uma mescla de tudo. Uma celebração à vida, a tudo que passamos e ao que conseguimos. A Cátia de França também estará presente e promete subir ao palco pra uma canja junto com a gente.

**E o repertório do show?**

Vai ter muito coco, muita coisa de Aurinha, uma pernambucana lá de Arcoverde. Também o coco de Cila. Vou atrás de canções femininas. Sinto falta desse jeitinho feminino de se fazer as coisas. E muita coisa nossa, minha e das meninas; uma música que fizemos juntas para abrir o show, chamada *Reza para Xangô*. Enfim, um show bonito, uma celebração alegre que vale a pena dar uma conferida.

**Por que o palco do Praia Shopping Musical para este show comemorativo? O público é diferenciado?**

Não pensamos em show super produzido, que valha um teatro ou coisa assim. Além do mais, é também uma forma de prestigiarmos a doação que o José Dias tem feito pelo meu trabalho, pelo trabalho das meninas. O "Praia" é um palco diferenciado. A galera que comparece não trata o músico como radiola de ficha, sempre pedindo música. vai pra escutar o que trazemos e apreciam boa música. É um projeto que tem oferecido música de qualidade, então vamos lá prestigiar José. Ta valendo.

**Houve momentos em que você pensou em vias mais fáceis de alcançar esse sucesso?**

Cara, sempre tive meus princípios.

Nunca pensei em trilhar caminhos mais fáceis por isso ou aquilo. Minha levada é o samba, é o coco, é a boa música seja ela qual for. Nunca aceitei ninguém me dizer o que devo cantar, embora muita gente pense que José faz isso. Ele nunca colocou uma música sequer em meu repertório.

**Você tem medo de ficar uma artista restrita aos elogios dos críticos e desconhecida à grande massa ou o coco possibilita essa abertura para conquista desses dois públicos?**

A opção B. O artista tem muita dificuldade em chegar lá. Tem o jabá da pesada, enfim. As bandas do Ceará colocam bailarinas maravilhosas, aquela fumaça, um palco super produzido. O público gosta de show bem produzido e lida com a música como forma de entretenimento e não esquece o subtexto. Não descarto essa opção. Mas nunca pensei se a crítica iria falar bem ou mal ou se iriam saber da minha música. Nunca tive pretensões com a música. quando começaram a falar bem fiquei feliz, mas não ambiciono essa coisa do sucesso. Minha vida é uma ralação tão filha da mãe que essa realidade é muito distante. É pouco dinheiro pra resolver as paradas. Tem que ter o pau duro mesmo ou você abandona a música. É uma vida muito difícil. Ou você encara ou vai lavar roupa. E nessa correria não dá nem tempo pra pensar em sucesso. Essa é outra mentira do show bussiness.

**Por que Marina Elali e Roberta Sá alcançaram o sucesso nacional e tantos artistas potiguares também talentosos estão tão distantes do "estrelato"?**

Trabalhar com excelência. Como não existe mercado ao músico, e galera se joga em barzinho e fica viciada nesse contexto, nessa

maneira de fazer música. Eu acredito em show com iluminação ruim, com pouca produção. Com boas idéias na cabeça se resolve muita coisa. Mas a galera não pensa em show, em espetáculo. Só produzem se for com muito dinheiro. E isso é vicioso e empobrece a estética da música no Estado. Aqui e acolá se vê um espetáculo interessante, bem feito.

**Falta união entre os músicos?**

A gente aqui se odeia. Todo mundo quer se matar. Se alguém consegue alguma coisa, 300 nega caem em cima pra falar mal



Fábio Cortez/DN/D.A. Press

**“ O público gosta de show bem produzido e lida com a música como forma de entretenimento”**

Disney JAKE GYLLENHAAL  
**PRÍNCIPE DA PÉRSIA**  
AS AREIAS DO TEMPO  
Em cartaz

**Só na Cinemark você assiste ao filme e participa da promoção do Príncipe da Pérsia.**

Acesse [www.cinemark.com.br](http://www.cinemark.com.br) e saiba mais.

10 NÃO RECOMENDADO PARA MENORES DE 10 ANOS



**CINEMARK**

É MAIS QUE CINEMA. É CINEMARK.



Marcelo Soubhia/Agência Fofosite/D.A. Press

**Decotes ousados e profundos vão valorizar as curvas femininas – e masculinas – na próxima estação**

# Moda praia brasileira

**Fashion Rio dita o tom da próxima estação: ela vem florida, leve, colorida e, claro, sensual**

Gabriela Freire  
gabrielafreire.rn@dabr.com.br

**E**nquanto nós mal saímos do verão as mentes pensantes da moda brasileira já estão, para não perder o hábito, mirando o horizonte e pensando no futuro. A edição primavera-verão 2011 do *Fashion Rio*, que encerrou na última terça-feira, já apresentou as principais apostas. E quando o Rio de Janeiro resolve falar sobre moda praia é bom ouvir.

Nas quatro marcas (Salinas, Lenny, Blue Man e Triya) que mostraram roupas de praia um ponto em comum: decotes. Você deve estar se perguntando como, em apenas dois pedaços de pano tão pequenos, incluir um decote. O segredo é que os já resgatados maiôs permanecem com força total aumentando o figurino das mulheres na areia. Nessa repaginada, ganham status de peça-chave e passeiam, sem problemas, nas areias e no asfalto a qualquer hora do dia. Basta acertar na combinação. Para os biquínis, os decotes são profundos e sensuais em V, como a Blue Man trouxe. Já os maiôs surgem com decotes elegantes que valorizam as costas.

Falando em duas peças um hit que foi tocado por diversas marcas atende pelo pequeno nome de top, ou bustiê. A micro peça é

uma forte aposta para o verão em parceria com calças ou saias de cintura no lugar (seria esse o fim das cinturas baixas?). O resultado é uma combinação de elegância e sensualidade, sem perder a classe. Mas atenção, a barriga em forma também deve compor o visual.

Estampas florais (hibisco), transparências e tecidos leves terão espaço garantido nas peças do próximo verão brasileiro. Praticamente todas as marcas apresentaram suas versões. Da R Groove, que ousou nos florais masculinos a Filhas de Gaia e Lessa apostando no movimento dos tecidos, todo mundo pensou em um aspecto fundamental: o brasileiro precisa estar bem vestido e confortável para enfrentar o calor dos trópicos.

## Vitamina C

A cor laranja apareceu em quase todos os desfiles. Guarde a dica, laranja está para o verão 2011 assim como o preto está para todos os invernos. De looks inteiramente na cor da fruta de suco revigorante a pequenos detalhes na estampa ou aplicações, ela esteve lá reluzindo na passarela. Outra forte tendência é a linguagem étnica. Talvez a curiosidade que o país sede da Copa do Mundo de 2010 desperta nas mentes dos brasileiros tenha conduzido a pesquisa de vários estilistas. Isso gerou uma moda com pitadas étnicas. São nos acessórios de contas coloridas e nas estampas selvagens.

● **A repórter viajou a convite da organização do evento**



Marcelo Soubhia/Agência Fofosite/D.A. Press



Ze Takahashi/Agência Fofosite/D.A. Press



Ze Takahashi/Agência Fofosite/D.A. Press

## Potiguares no Rio-à-Porter

O Rio Grande do Norte e sua moda marcaram presença no *Rio-à-Porter*, salão de negócios de moda e design integrado ao Fashion Rio. Através do projeto Natal Pensando Moda, Avohai, S.Design, Estrela Viva, Vlock e Anna Marcolina levaram coleções baseadas no universo de Câmara Cas-

cudo. O trabalho é uma continuação do projeto coordenado pelo estilista mineiro Ronaldo Fraga que defende a cultura e identidade das raízes como elemento fortalecedor da moda e marca. As marcas apresentaram facetas da história de Cascudo com graça e charme. Dessa vez em dois estandes. Anna Marcolina e S.Design expuseram pela

primeira vez em espaço solo e não dentro da área do Sebrae/RN. Sinal que os negócios estão dando certo.

## Só dá RN

O sotaque carioca foi superado pelo potiguar no desfile da grife Têca, que em nova faceta apresentou uma mulher elegante e romântica com forte influência

do militarismo da década de 1940, quando os americanos passeavam por aqui. A família, que estava em peso, fez questão de frisar, toda a coleção foi criada e confeccionada em Natal.

## Mais uma

Com menos de uma semana de intervalo começa, no próximo dia 9, a edição primavera-verão

2011 do *São Paulo Fashion Week*. A maior semana de moda do país e uma das mais importantes do mundo arremata as tendências exibidas na temporada carioca. E só para comprovar como a moda brasileira está forte e organizada, a data do próximo *Fashion Rio* já foi anunciada: segunda quinzena de janeiro de 2011.

# programação

## filmescinema

### ESPECIAL

**Os famosos e os duendes da morte** (Brasil, 2009). Diretor: Esmir Filho. Elenco: Henrique Larré, Ismael Caneppele, Tuane Eggers. Um garoto de 16 anos, fã de Bob Dylan, tem acesso ao restante do mundo apenas por meio da internet, enquanto vê os dias passarem em uma pequena cidade rural de colonização alemã, no sul do Brasil. Mas uma figura misteriosa o faz mergulhar em lembranças e num mundo além da realidade. **Cinemark 4**. 14h. 16a.

### ESTREIA

**Príncipe da Pérsia** (Prince of Persia: The Sands of Time, EUA, 2010). Diretor: Mike Newell. Elenco: Jake Gyllenhaal, Gemma Arterton, Ben Kingsley. Baseado no famoso game, o filme conta a história do príncipe Dastan que precisa ajudar seu pai na luta contra inimigos que ameaçam seu reinado. Mas tudo se complica, porém, quando ele encontra uma adaga mágica, capaz de mudar a história. Induzido por um feiticeiro moribundo, Dastan acaba transformando todo o reino em um lugar demoníaco e agora somente ele poderá desfazer a maldição. **Cinemark 1** (dub). 11h\*, 13h45, 16h25, 19h05, 21h45, 00h25\*\*. **Cinemark 2**. 12h, 14h45, 17h20, 19h55, 22h30. **Moviecom 4** (dub). 14h05, 16h25, 18h45, 21h05. **Moviecom 6**. 14h50, 17h10, 19h30, 21h50, 12a.

**Marmaduke** (Marmaduke, EUA, 2010). Diretor: Tom Dey. Elenco: Christopher Mintz-Plasse, Emma Stone. Marmaduke é um dog alemão adolescente de 90 quilos muito bagunceiro, que mora com a família Winslow. Quando os Winslows mudam-se para Califórnia, Marmaduke apaixonou-se pela linda afeição Jezebel e terá de passar por vários desafios para aprender que o caráter e a beleza interior são as verdadeiras provas de um "TOP DOG". **Cinemark 3** (dub). 12h25, 14h50, 17h15, 19h20. **Moviecom 7** (dub). 14h15, 16h05, 17h55, 19h45, 21h35. L.

### CONTINUAÇÃO

**Sex and the city 2** (Sex and the city 2, EUA, 2010). Diretor: Michael Patrick King. Elenco: Sarah Jessica Parker, Kristin Davis, Cynthia Nixon. Samantha tentará encontrar uma mãe de aluguel para ter um filho. Charlotte passará por uma crise no casamento por achar que está sendo traída. Miranda Hobbes abrirá um restaurante em família. Carrie mostrará as desventuras de sua relação com Mr. Big, ao mesmo tempo em que volta a encontrar um antigo affair. **Cinemark 7**. 12h05, 15h10, 18h15, 21h30, 00h35\*\*. **Moviecom 3**. 16h, 21h15, 14a.

**Quincas Berro D'água** (Brasil, 2010). Diretor: Sérgio Machado. Elenco: Paulo José, Marieta Severo, Mariana Ximenes, Vladimir Brichta. Quincas Berro D'Água, o rei dos bordéis, botecos, e gafeiras da Bahia, é encontrado morto em sua cama. Inconformados com sua morte, seus melhores amigos "roubam" o corpo e o levam para uma última noite regada a festa e muita bebida. Em meio a mil confusões, o ex-funcionário público Quincas "vive" a sua segunda e definitiva morte, desta vez como sempre sonhou. **Cinemark 4**. 11h40\*, 16h10, 18h30, 20h50, 23h10\*\*. **Moviecom 2**. 15h15, 19h40, 14a.

**Fúria de Titãs** (Clash of the Titans, EUA/Reino Unido, 2010). Diretor: Louis Leterrier. Elenco: Sam Worthington, Ralph Fiennes, Liam Neeson, Gemma Arterton. Perseus é o único que pode salvar sua família de Hades, um vingativo deus do inferno. Sem nada a perder, ele lidera uma missão para derrotar o vilão, antes que ele alcance os poderes de Zeus, rei de todos os deuses. Inicia-se, então, uma jornada por mundos desconhecidos. **Cinemark 5**. 12h30, 18h. **Cinemark 6** (3D). 16h20, 18h45, 21h20, 23h50\*\*. **Cinemark 6** (dub, 3D). 11h20\*, 13h50. **Moviecom 2**. 17h20, 21h45. **Moviecom 5** (dub). 14h35, 16h50, 19h05, 21h20, 14a.

**Robin Hood** (Robin Hood, EUA/Inglaterra, 2010). Diretor: Ridley Scott. Elenco: Russell Crowe, Cate Blanchett, Mark Strong. Inglaterra, século 12. Com a morte do rei da Inglaterra Ricardo I, Robin Hood, o experiente arqueiro e ex-integrante do exército da Coroa, viaja para Nottingham, um lugar que sofre com a corrupção de um xerife tirânico e impostos assustadores. Lá, ele se apaixona pela espirituosa viúva Lady Marion. Com o país enfraquecido por décadas de guerras, Robin e seus companheiros iniciam uma grande aventura. **Cinemark 5**. 15h, 20h25, 23h30\*\*. **Moviecom 1**. 15h40, 18h25, 21h10, 14a.

**Homem de ferro 2** (Iron man 2, EUA, 2010). Diretor: Jon Favreau. Elenco: Robert Downey Jr., Don Cheadle, Gwyneth Paltrow. No longa, o mundo já sabe que o inventor bilionário Tony Stark é o super-herói blindado Homem de Ferro. Sofrendo pressão do governo, da mídia e do público para compartilhar sua tecnologia com as forças armadas, Tony reluta em divulgar os segredos por trás da armadura do Homem de Ferro, temendo que as informações caiam em mãos erradas. Tendo Pepper Potts e James "Rhodey" Rhodes ao seu lado, Tony estabelece novas alianças e enfrenta poderosas forças. **Cinemark 3**. 22h. **Moviecom 3**. 18h50, 12a.

\* Esta sessão será exibida somente no sábado, domingo e feriado.  
\*\* Esta sessão será exibida apenas no sábado.  
:: Esta programação é válida até quinta-feira, 10 de junho, e é baseada em informações enviadas pelas operadoras.

### SERVIÇO

**Cinemark**: 2ª, 3ª, 5ª: até 17h, R\$ 9 ou R\$ 4,50; após 17h, R\$ 11 ou R\$ 5,50. 2ª, 3ª, 5ª (3D): R\$ 19 ou R\$ 9, o dia todo. 4ª: R\$ 9 ou R\$ 4,50, o dia todo. 4ª (3D): R\$ 18 ou R\$ 9, o dia todo. Sexta, sábado, domingo e feriado: até 17h, R\$ 14 ou R\$ 7; após 17h, R\$ 16 ou R\$ 8. Sexta, sábado, domingo e feriado (3D): R\$ 24 ou R\$ 12, o dia todo. Todos os dias uma sessão às 15h sai por R\$ 4 ou R\$ 2.

**Moviecom**: 2ª, 3ª, 5ª: R\$ 9 ou R\$ 4,50, o dia todo. 4ª: R\$ 7 ou R\$ 3,50, o dia todo. Sexta, sábado, domingo e feriado: até 17h59, R\$ 12 ou R\$ 6; após 18h, R\$ 14 ou R\$ 7.

## hojenatv

### INTERTV CABUGI - GLOBO CANAL 11

- 05H45 SANTA MISSA
- 05H45 SANTA MISSA
- 06H45 SAGRADO
- 07H00 GLOBO COMUNIDADE
- 07H00 ANTENA PAULISTA
- 07H30 PEQUENAS EMPRESAS, GRANDES NEGÓCIOS
- 08H05 GLOBO RURAL
- 09H00 AUTO ESPORTE
- 09H30 ESPORTE ESPETACULAR
- 12H25 ACAMPAMENTO DE FÉRIAS
- 13H20 OS CARAS DE PAU
- 14H05 TEMPERATURA MÁXIMA OS SEM FLORESTA

- 15H41 GLOBO NOTÍCIA
- 15H44 FUTEBOL 2010
- 18H00 DOMINGÃO DO FAUSTÃO
- 20H45 FANTÁSTICO
- 23H15 S.O.S. EMERGÊNCIA
- 23H50 DOMINGO MAIOR A ROCHA
- 02H10 SESSÃO DE GALA HERÓI

### BAND NATAL - REDE BANDEIRANTES CANAL 3

- 07H00 DESENHO
- 09H00 IMÓVEIS E CIA
- 10H00 MOTORES E AÇÃO
- 10H30 BRASIL CAMINHONEIRO
- 11H00 ROTA SERTANEJA
- 12H00 O MAIOR ESPETÁCULO DA TERRA
- 12H30 BAND ESPORTE CLUBE
- 14H00 FÓRMULA INDY - ETAPA DE INDIANÁPOLIS
- 18H00 TERCEIRO TEMPO
- 20H30 DOMINGO NO CINEMA
- 22H30 THE UNIT - TROPA DE ELITE
- 23H25 DE OLHO NA COPA
- 23H30 CANAL LIVRE
- 00H30 DESENHO
- 01H00 CINE BAND
- 03H00 ESPAÇO VIDA VITORIOSA

### SIMTV - REDE TV CANAL 17

- 06H00 IGREJA MUNDIAL DO PODER DE DEUS



O humor invade a tela da Globo logo após o Fantástico com S.O.S. Emergência

TV GLOBO / Alex Carvalho

### 07H00 SANTA MISSA EM SEU LAR - AO VIVO

- 08H00 TV RURAL
- 08H15 POKEMON
- 08H30 PROGRAMA FÁTIMA MELLO
- 09H30 TEMOS CASA.COM
- 10H00 POKEMON
- 10H30 UNP EM FOCO REPRISE
- 11H00 IMOVEIS & CIA - SOLON SILVESTRE (IND)
- 12H00 HILNET - REPRISE
- 12H30 CASA MIX - REPRISE
- 13H00 BATENDO PERNAS REPRISE
- 14H00 MEU CARANGO - REPRISE DA ESTRÉIA
- 14H30 MULHERES NO FDS REPRISE MD
- 15H00 CAMINHOS DE LUZ
- 16H00 BICHO MANIA
- 16H30 INTERLIGADO
- 17H15 PLANETA TURISMO
- 18H15 RITMO BRASIL
- 18H45 BOLA NA REDE
- 20H45 MOMENTO PÂNICO
- 21H00 PÂNICO NA TV
- 23H15 DR. HOLLYWOOD
- 00H15 É NOTÍCIA
- 01H15 A HORA E A VEZ DA PEQUENA EMPRESA
- 01H30 SUPER PAPO

### 03H00 IGREJA DA GRAÇA - NOSSO LAR

- TV CÂMARA NATAL CANAL 37 (CABO TV)**
- 09H00 REPRISE DO JORNAL DE 02.06.10
- 09H30 REPRISE DA FRENTE PARLAMENTAR EM DEFESA DA VIDA 31.05
- 12H40 SEIS E MEIA (BANDA DECRETO FINAL)
- 13H30 FECOMÉRCIO
- 14H01 MESA REDONDA
- 14H49 REPRISE DA REUNIÃO DA COMISSÃO DE DIREITOS HUMANOS DST-HIV 01.06
- 15H25 MEMÓRIA POLÍTICA
- 18H00 ALMINO AFONSO
- 18H00 TALENTO HOMENAGEM A CACASO
- 19H00 COM A PALAVRA O VEREADOR
- 19H30 REPRISE DA SESSÃO SOLENE A DOMILSON DAMAZIO DA SILVA 25.05
- 20H30 PROGRAMA BATENDO BOLA
- 21H30 PROGRAMAÇÃO AUTOMÁTICA

### TV PONTA NEGRA CANAL 13

:: ATÉ O FECHAMENTO DESTA EDIÇÃO, A EMISSORA NÃO ENVIOU A GRADE DO DIA.

### TV TROPICAL - REDE RECORD CANAL 8

:: ATÉ O FECHAMENTO DESTA EDIÇÃO, A EMISSORA NÃO ENVIOU A GRADE DO DIA.

### TV UNIVERSITÁRIA - TV CULTURA CANAL 5

:: ATÉ O FECHAMENTO DESTA EDIÇÃO, A EMISSORA NÃO ENVIOU A GRADE DO DIA.

### TV ASSEMBLEIA NATAL CANAL 36 (CABO TV)

:: ATÉ O FECHAMENTO DESTA EDIÇÃO, A EMISSORA NÃO ENVIOU A GRADE DO DIA.

:: ENVIE SUA PROGRAMAÇÃO SEMANAL, ALTERAÇÕES, DÚVIDAS, SUGESTÕES OU CRÍTICAS PARA MUITO.RN@DABR.COM.BR

## astros

### ÁRIES (21/03 a 20/04)

Você hoje se envolverá com pessoas que logo perceberão seu carisma e sua simpatia. Isso será um aspecto altamente positivo, tanto no relacionamento com seus amigos quanto com os familiares.

### TOURO (21/04 a 20/05)

Você hoje estará com muito bom humor, sempre animado e animando os ambientes por onde passar. Seja cauteloso com questões financeiras, e só confie em quem já conhece.

### GÊMEOS (21/05 a 20/06)

Procure se concentrar em sociedades, atividades em grupo ou viagens. Alguém que conhece através do seu trabalho pode lhe causar tristeza e aborrecimento. Mantenha sua vida pessoal separada da profissional.

### CÂNCER (21/06 a 22/07)

Ótimo dia para quem se encontra apaixonado. Procure surpreender seu amado com uma noite romântica, pois é através desses gestos inesperados que se mantém viva a chama da paixão.

### LEÃO (23/07 a 22/08)

No dia de hoje tente passar mais tempo com a sua família, pois eles andam se sentindo um tanto negligenciados. Você se preocupa muito em lhes dar o melhor em termos materiais, mas anda se esquecendo do lado afetivo.

### VIRGEM (23/08 a 22/09)

Seu tempo é muito precioso para desperdiçá-lo com pessoas que não lhe dizem nada e só tomam seu tempo. Procure a companhia de pessoas que realmente despertam seu interesse.

### LIBRA (23/09 a 22/10)

Você causará uma forte impressão em todos com quem lidar no dia de hoje. Sua animação e determinação contarão muitos pontos a seu favor e não lhe será difícil atingir seus objetivos.

### ESCORPIÃO (23/10 a 21/11)

Para aproveitar ao máximo o seu dia livre, escolha passá-lo ao lado de pessoas interessantes. O que você precisa hoje é participar de conversas estimulantes e atividades interessantes, portanto não cometa o erro de ficar sozinho.

### SAGITÁRIO (22/11 a 21/12)

Aquele golpe de sorte que vem esperando faz tempo, pode cair do céu hoje. Esse acontecimento pode abrir as portas que levam às pessoas certas para ajudá-lo a conseguir atingir suas metas.

### CAPRICÓRNIO (22/12 a 20/01)

Empreendimentos especulativos devem ser evitados de todas as maneiras no dia de hoje. O que você pensa ser apenas uma tempestade de verão, pode na verdade ser um furacão que destrói tudo que encontra pela frente.

### AQUÁRIO (21/01 a 19/02)

Se estiver disposto a ouvir e dar atenção às necessidades das outras pessoas, perceberá que será muito mais fácil conseguir o que pretende. Experimente usar a estratégia de dar para receber e logo perceberá a diferença positiva que ela faz na sua vida.

### PEIXES (20/02 a 20/03)

Seria melhor se organizar de modo que não precise recorrer a favores dos outros no dia de hoje. Mesmo aqueles a quem já ajudou não estarão dispostos, ou disponíveis, quando precisar.

# novelas

segunda

terça

quarta

quinta

sexta

sábado

## malhação

• Globo

Cristiana e Flávio acreditam que Nanda pegou uma foto de Antônio para dizer que é de Silvia. Antônio mente ao ver as fotos que Cristiana lhe mostra e diz que não conhece o homem com Nanda e Silvia. Paulo Roberto diz para Cristiana que conhece o homem que está na foto com Silvia, mas desmente logo depois. Cristiana pede para Bernardo tentar descobrir alguma coisa sobre a foto e Flávio sente ciúme. Nanda fala para Cristiana se esconder no banheiro para ver quando Silvia chegar. Cristiana reage incrédula ao ver Silvia falar com Nanda.

Cristiana e Silvia se abraçam e ela pergunta para a mãe por que ela sumiu por tanto tempo. Rita, Juju e Valentina tentam convencer Tati a não aceitar as exigências de Linda. Silvia fica perturbada ao saber que Cristiana mostrou a foto dela com Miguel ao pai. Bernardo se oferece para ajudar Cristiana a desvendar quem é Miguel e Flávio não gosta. Tati se irrita com Linda e diz que não quer mais ser sua modelo. Bernardo conta para a família que Silvia está viva. Antônio chega com Arlete em casa e reage ao ver Silvia.

Cristiana estranha a reação de Antônio e o incentiva a abraçar Silvia. Paulo Roberto fica nervoso com a notícia, mas não conta o que sabe para Bernardo. Nanda tem alta da clínica e deixa Silvia incomodada ao afirmar que elas vão morar juntas novamente. Clarinha e Jonas riem de Miguel depois de saberem que ele tem medo do escuro. Cristiana comenta com Flávio que não acreditou no motivo que seu pai deu para não gostar da volta de Silvia. Zuleide e Anselmo se beijam. Bernardo encontra uma foto de Miguel com Paulo Roberto e Antônio.

As The Lícias ficam em dúvida se querem que Linda seja a empresária delas. Anselmo pede Zuleide em namoro. Bia fica decepcionada por Bernardo falar para ela voltar para a casa de seus pais. Bernardo conta para Cristiana que descobriu onde Miguel mora e se prontifica para levá-la até lá. Bia, Bernardo, Cristiana e Flávio chegam à casa de Miguel. Eles descobrem que Miguel se mudou com a mulher e seguem para o endereço indicado pela moradora. Cristiana se surpreende ao descobrir que Silvia é a viúva de Miguel.

### NÃO HÁ EXIBIÇÃO

## escrito nas estrelas

• Globo

Viviane vai ao encontro de Jofre. Sofia faz um escândalo ao descobrir que as joias são falsas. Viviane avisa a Jofre que vai arrumar dinheiro para que eles possam fugir e vai embora. Gilmar invade o casebre de Jofre. Sofia e Beatriz acreditam que Antônio roubou as verdadeiras joias de Francisca. Daniel aparece no quarto de Beatriz. Leninha estranha que a rosa de Vitória/Viviane ainda esteja viva. Sofia e Beatriz se surpreendem quando Breno chega com Suely para o jantar na casa de Ricardo. Gilmar mostra fotos de Jofre para Viviane.

Gilmar ameaça Viviane e prova que Jofre agora está em seu poder. Vitória/Viviane chora desolada e Clara a consola. Vitória/Viviane tem delírios por causa de uma febre muito alta e Leninha e Dalva se preocupam. Guilherme fica incomodado ao ver Judite conversando com Sofia e Beatriz. Madame Gilda tem uma intuição e joga suas cartas para saber de Viviane. Ao saber do estado da amiga, Mariana pede para Breno consultá-la. Breno cuida de Vitória/Viviane e Daniel se preocupa com o estado dela.

Guilherme e Judite brigam por causa de Mariana. Gilmar fica feliz ao saber que Ricardo foi visitar Viviane. Daniel reage ansioso ao ver Ricardo cuidar de sua protegida. Em um delírio, Vitória/Viviane pede para Ricardo não deixá-la morrer e ele fica perturbado. Afonso confidencia para Jane que tem uma filha fora do casamento e pede que a médica o ajude a convencer Yasmin a fazer um tratamento para engravidar. Judite faz novamente um telefonema anônimo para Antônio, falando de Mariana. Vitória/Viviane desmaia nos braços de Ricardo.

Vitória/Viviane agradece Ricardo, mas diz que não precisa da ajuda dele. Judite chega à mansão de Ricardo e Sofia avisa a Berenice que vai ao quarto de Daniel. Gilmar se diverte ao ver a gravação das câmeras que colocou no quarto de Francisca. Ricardo conversa com Mariana sobre Vitória/Viviane. Beatriz, Sofia e Judite conspiram contra Mariana. Ela instala um aparelho para reconhecer as chamadas no telefone dos pais. Gilmar afirma a Viviane que ela será a mãe do filho de Daniel e ela reage inconformada.

Alex fica enciumado ao ver Dentinho e Mônica vendo fotos juntos. Mariana se recusa a entrar no carro de Judite, que fica irritada. Yasmin garante a Afonso que desta vez está grávida e ele fica preocupado. Ricardo liga para Vitória/Viviane e avisa que quer lhe fazer uma proposta. Gilmar leva comida para Jofre. Antônio e Madame Gilda combinam de ajudar Viviane a ser a mãe do filho de Daniel. Berenice torce para que Ricardo descubra que Sofia e Beatriz estiveram no quarto de Daniel. Jofre enfrenta Gilmar, que avisa que vai deixá-lo amarrado.

Gilmar fala o que aconteceu com Viviane e Jofre reage nervoso. Vitória/Viviane brinca com Clara durante o jantar. Mariana e Luciana resolvem fazer uma das receitas do caderno de Zenilda. Daniel vê Gilmar maltratando Viviane e implora que Seth o ajude a afastá-lo dela. Judite pede para Dalva deixar Clara dormir na casa dela e Guilherme fica intrigado. Judite diz ao marido que vai procurar Virgínia para começar um tratamento. Ricardo comenta com Gilmar que pretende fazer uma proposta para Vitória/Viviane e o deixa curioso.

## tempos modernos

• Globo

Deodora implora para que Niemann lhe conte o que aconteceu com sua mãe. Túlio volta dos Estados Unidos sem avisar e Jannis fica feliz com a surpresa. Ditta convida Jannis para morar com ela. Fidélio provoca Niemann e sugere que Deodora pergunte ao pai detalhes sobre o período em que viveu no sanatório. Túlio pede Jannis em casamento. Deodora recebe de Maureen um envelope contendo informações sobre o passado de Niemann. Iolanda se encontra com Leal e ela se antecipa ao lamentar o fim do relacionamento.

Jannis aceita o pedido de casamento de Túlio. Deodora pede a ajuda de Portinho para desvendar os segredos de Niemann. Katrina procura Gaulês e diz que gostaria que ele fosse mais que um pai ou um irmão. Jannis e Túlio contam para Ditta e Fidélio que vão morar juntos. Deodora entrega para Portinho a pasta que Maureen lhe deu. Portinho consola Deodora, que desvenda o conteúdo da pasta. Goretti tem delírios ao pensar na possibilidade de ter o presidente no casamento de Leninha. Deodora acusa Niemann de ser o responsável pela morte de sua mãe.

**Até o fechamento desta edição, a emissora não disponibilizou o capítulo.**

**Até o fechamento desta edição, a emissora não disponibilizou o capítulo.**

**Até o fechamento desta edição, a emissora não disponibilizou o capítulo.**

**Até o fechamento desta edição, a emissora não disponibilizou o capítulo.**

## passione

• Globo

Fred ameaça Clara, caso ela tenha colocado em risco os planos deles, por causa do que fez com Diana. Lorena ironiza Sinval por estar interessado em uma menina que gosta de Danilo. Chulepa tenta se aproximar de Lorena e leva um fora. Agnello fala para Fred que ficou fascinado pela mulher misteriosa que conheceu em um shopping. Fátima descobre que está grávida. Diana experimenta seu vestido de noiva. Stela e Agnello procuram um pelo outro. Clara ouve Melina falar com Gerson que Mauro gosta de Diana e fica animada.

Fátima conta para Danilo sobre sua gravidez. Clara pega o celular de Diana e manda uma mensagem para Mauro. Bete fala para Fred que ele irá receber a herança de Totó. Clara envia uma mensagem para Diana do celular de Mauro e depois apaga a mensagem. Diana e Mauro se encontram no orquidário. Danilo conta para Stela sobre a gravidez de Fátima. Clara avisa Gerson que Diana está no orquidário. Mauro beija Diana e Gerson flagra os dois. Clara avisa a Bete que Gerson e Mauro estão brigando. Gerson fica furioso com Diana.

Diana afirma a Cris que vai encontrar uma forma de provar que recebeu uma mensagem de Mauro. Gerson pede para conversar com Diana. Saulo faz um escândalo e tenta impedir que o dinheiro seja entregue a Fred. Stela pensa em Agnello, mas não resiste ao convite de um rapaz que a aborda no carro. Danilo dá dinheiro para Fátima ir ao médico. Fátima vai ao médico e confirma a gravidez. Diana pede o celular de Mauro emprestado. Fred fala com Candê que vai conseguir se vingar dos Gouveia por tudo o que fizeram com seu pai.

Fátima sobe no balaustre e Sinval chama sua atenção. Ela pede para o ciclista tirá-la dali. Diana fala com Gerson que vai esperar Bete e Mauro chegarem em casa para desmascarar Clara. Diana desmascara Clara para Bete, que reage chocada. Saulo pensa em falar com Fred para se unir a ele. Agnello flagra Fred comprando roupas no shopping com o dinheiro que roubou de Totó. Fátima volta ao consultório do médico e pede para ele ajudá-la. Danilo sofre um acidente no velódromo. Agnello vê Stela no shopping. Bete expulsa Clara de sua casa.

Clara tenta se explicar para Bete, que não lhe dá atenção. Melina vai ao quarto de Mauro. Danilo acorda em uma ambulância e fica nervoso. Fátima afirma ao médico que não pode ter o seu filho. Stela e Agnello se encontram em um motel. Clara chega à casa de Fred e não conta o que aconteceu para o cúmplice. Agnello confessa que está cada vez mais encantado por Stela. Saulo propõe a Fred comprar as ações de Totó. Totó recebe a carta de Bete e estranha por não ter nada escrito nela. Fred ameaça Clara para que ela saia de seu apartamento.

Clara chora e fica sem saber o que fazer. Fred avisa ao porteiro que é para ele não deixar mais Clara entrar em seu apartamento. Stela vê Danilo tomando suas pílulas e fica curiosa. Fred vai até a metalúrgica e se afasta quando ouve Myrna falar com Bete sobre Clara. Mauro espera em casa para ver Diana vestida de noiva e Diógenes recrimina o filho. Mauro fica arrasado ao ver Diana entrar na igreja. Melina fica encantada com Fred. Stela sofre ao falar com Agnello que eles não vão poder ficar juntos. Clara enfrenta Fred na metalúrgica.

## ribeirão do tempo

• Record

Flores, em depoimento, afirma ao delegado que a única hipótese sobre a morte de Dirce é a de que ela foi vítima de um crime político. Karina recebe flores de Tito. Guilherme mente a Carlos que não conseguiu descobrir o segredo de Tião. Joca manda Léia ouvir a fita e anotar tudo o que for suspeito. Flores conta para Lincoln que em seu depoimento inverteu a situação, porque fez perguntas e não respondeu as que foram feitas a ele. André elogia Sônia, que fica desconcertada. Arminda se lembra do dia em que Joca caiu em seu banheiro.

Ari anuncia a todos da festa que trouxe uma lembrança para Madame Durrel. Ele afirma que todos conhecem a história do enforcado, mas ninguém sabe como é o rosto dele. Eleonora rasga o papel e todos vêem as feições do enforcado pintadas num quadro. Nicolau afirma que a figura do enforcado lembra Nasinho. Querência explica a Marisa que pensou no sujeito mais safado da cidade pra pintar o enforcado. Arminda diz aos convidados que em breve Ribeirão vai ter o maior resort do Brasil. Nicolau fala para Arminda que quer jantar com ela.

Nicolau conta a Nasinho que Arminda deu em cima dele. Nasinho ameaça Querência e diz que ele vai pagar pela brincadeira que fez. Joca sonha que dois homens com capuzes agarram Arminda, mas eles chega a tempo e a salva. Guilherme vai até a barraca de Diana/Tião e a afirma que sabe que ela não é homem. Diana não resiste e chora. Romeu fica furioso com a matéria publicada sobre seu sequestro na Folha da Cordeira, que tem um título irônico. Ajuricaba se surpreende ao ver Joca na casa de Flores e pergunta o que ele está fazendo lá.

Flores diz a Ajuricaba que Joca está apenas lhe ajudando a organizar alguns assuntos particulares. Flores conta para o delegado que é o único herdeiro dos bens de Dirce. Ajuricaba pede para Marta descobrir alguma ilegalidade na vida de Joca. Ellen e Patrícia conversam sobre a poluição que as obras do resort estão trazendo para a cidade. Arminda pega um papel e escreve um bilhete. Joca recebe o bilhete em que ela pede para ele ir a seu escritório depois do expediente. Joca pede, mais uma vez, desculpas a Arminda, que acaba não resistindo e o beijando.

Arminda demora a acreditar que ela e Joca transaram e, quando se dá conta, manda o detetive embora. Arminda pede que ele esqueça o que aconteceu. Flores digita no computador um texto em que afirma que a revolução está em curso e ninguém vai ser capaz de detê-la. Arminda confessa a Eleonora que está preocupada com a ação que Dr. Flores está movendo contra a empresa. Joca vai até a casa de Romeu para saber sobre o sequestro, mas Romeu fica furioso e obriga o detetive a ir embora.

### NÃO HÁ EXIBIÇÃO

## uma rosa com amor

• Sbt

Misses Smith elogia Serafina e ressalta que ela é ceifra das atenções. Serafina agradece pelo presente e diz que o material a ajudou muito. Claude fica ainda mais curioso. Claude pergunta a Serafina desde quando os Smith são conselheiros dela. Nara encara Serafina, furiosa com a elegância e a postura da ex-secretária. Nara sugere a Egídio, Alzira e Ninica que Serafina pode perder a paciência com indiretas delicadas. Ninica pergunta a Serafina se ela está acanhada com os boatos de que casou por necessidade.

Serafina responde que sim, que casou com Claude por necessidade. Ele fica aliviado com a declaração de Serafina. Claude pressiona Serafina e pergunta qual a ligação dela com os americanos. Claude pergunta o que tinha no pacote e diz que US\$ 10 milhões estão em jogo. Raquel avisa a Nara que Claude e Serafina estão brigando. Nara leva os gringos para o local onde da discussão. Serafina diz que contou tudo para o casal Smith. Claude agarra Serafina pelos braços e ela pede calma a ele. Neste momento, entram Mister e Misses Smith.

Claude não vê os Smith. Serafina beija Claude, que não entende a situação. Serafina avisa que os Smith estão ali. Os dois trocam um beijo demorado. Nara e Egídio ficam estáticos. Serafina conta a Claude que só falou que estavam casados e que não se comportava direito. Claude pede desculpas a Serafina. O casal Smith se encanta com o beijo. Egídio oferece dez mil reais para Ninica e Alzira a quem tirou Serafina Rosa do sério. Serafina volta a andar toda largada. Sérgio avisa Serafina que Egídio apostou dinheiro com Alzira e Ninica para tirá-la do sério.

Egídio comenta com Nara que o plano deles está fracassando. Nara diz que não desiste e em seguida procura o casal Smith. Misses Smith avisa Serafina que vai ficar no Brasil mais dois meses. Claude fica angustiado. Misses Smith diz que quer ensinar tudo o que uma mulher de alta sociedade precisa saber. Misses Smith afirma que vai morar perto do apartamento de Claude e Serafina. Claude afirma que jamais imaginou que Serafina procurou os Smith para ajudá-lo. Claude beija a mão de Serafina e sai. Serafina acaricia o rosto com a mão beijada por Claude.

Claude sonha que está beijando Serafina. Claude acorda assustado e diz para Dádi que teve um pesadelo, mas que estava gostando. Frazão comenta com Claude que desconfia que ele está começando a gostar de Serafina. Amália confessa a Giovanni que está preocupada com a felicidade com que Serafina chegou em casa. Serafina sonha com Claude a beijando. A polícia prende os dois assaltantes da casa de Roberta. Joana diz a Amália que Sérgio está se deslumbrando com o mundo das celebridades. Roberta agradece a coragem de Sérgio.

Egídio aposta que Serafina não consegue se comportar durante dois meses de casamento. Sérgio sai de casa com a roupa de Claude. Giovanni reclama que ele e Amália não foram a recepção. Serafina explica que era um jantar de negócios e que, no próximo encontro, eles serão convidados. Na construtora, Frazão avisa Claude que Misses Smith ligou, dizendo que quer mudar o mais rápido possível para perto do francês. Frazão afirma que Serafina terá que mudar para o apartamento dele. Claude fica desesperado.

## famosos

## Ritmo de salsa

Sheron Menezes (foto), uma das favoritas ao título de vencedora do quadro Dança dos famosos, do *Domingão do Faustão* (Globo), tem se divertido também nos bastidores da atração. A atriz ofereceu um buquê de salsa ao professor, Marcelo Grangeiro, em referência ao próximo ritmo que eles vão apresentar. Sheron, na verdade, quis retribuir ao buquê de flores que ganhou do rapaz no início da competição.



Gianna Carvalho/TV Globo

## Tá dentro

Mariana Ximenes, que manda muito bem como a vilã Clara, de *Passione* (Globo). A cara de dissimulada e o tom de voz que ela usa para enganar as pessoas estão perfeitos.

## Tá fora

Carolina Dieckmann, que não consegue mudar a composição de papéis, sejam de mocinhas ou vilãs. Como a Diana, em *Passione*, tudo se repete. É a mesma cara e bocas de sempre.

## Fase de recuperação

Renata Frisson, a Mulher Melão, sofreu um aborto espontâneo, de acordo com o site Ego. A assessoria da dançarina teria dito ao site que ela estava grávida de quatro semanas. "Estava mal, sofri um aborto e estou me recuperando. Minha mãe não quer que eu fale muito, quer que eu me cuide", disse Renata. A mãe dela, Célia, embarcou de Balneário Camboriu, em Santa Catarina, para o Rio de Janeiro, só para cuidar da filha, que perdeu 15 quilos durante o processo.

## Estreia imperdível

Marília Gabriela (foto) estreia, hoje, à meia-noite, no SBT, o *De frente com Gabi*. A convidada é a apresentadora Hebe Camargo. A loura fala sobre o câncer que teve na região do peritônio, o tratamento, sua juventude, sexo. "No dia em que perdi minha virgindade morri de vergonha dos meus pais", relembrou Hebe. Os próximos entrevistados já confirmados são: o jogador Ronaldo (13 de junho), o ex-governador de Minas Gerais, Aécio Neves (20 de junho) e o padre Fábio de Mello (27 de junho).



Luiza Dantas/CZJ

## Tudo pelo ídolo

**Tem fã que faz verdadeiras loucuras para ficar mais perto de seu artista favorito**

**N**ão é preciso aparecer na TV todos os dias nem tocar exaustivamente nas rádios. Muito menos arrebanhar multidões em shows. No mundo dos fãs-clubes, todo o tipo de artista é igualmente bem-vindo e homenageado por seguidores capazes de quase tudo para manter o nome de seu ídolo em alta - ainda que ele não seja um fenômeno ou uma unanimidade. Estreitar a relação com a pessoa admirada também faz parte dos objetivos de quem deixa de lado um pouco a própria vida em nome da tietagem.

O esforço, no entanto, vale a pena. É o que conta a presidente do fã-clubes Quintanas e Quintais, dedicado ao cantor Ricky Vallen, revelado em 2004 no Programa Raul Gil. Resposável por organizar e mediar as cerca de 3 mil pessoas inscritas no fã-clubes virtual, Efigênia Antônia Teófilo Soares, de 37 anos, sabe que Vallen precisa se tornar ainda mais

conhecido. Para isso, vai a quase todos os shows do cantor desde 28 de outubro de 2007, data em que assistiu pela primeira vez a um show dele. Menos de um ano depois, criou o fã-clubes e passou a fazer uma divulgação pesada sobre o que acontece com o intérprete. Isso tudo sem qualquer ajuda financeira.

"Às vezes, a produção do Ricky faz uma promoção para nós, mas não é sempre", conta Efigênia. "Ele está na luta, está começando." Por isso mesmo, cada fã precisa arcar com as despesas de eventuais viagens. "Temos amizade com fã-clubes de vários estados e fazemos um esquema de ficar na casa de alguém quando viajamos." O Rio de Janeiro é um dos destinos mais frequentes de Efigênia. "Ano passado, fui 11 vezes para lá."

A recompensa vem a cada encontro com o ídolo. "Às vezes, meu marido não nota que mudei o cabelo, mas o Ricky percebe", diverte-se. Segundo a presidente do Quintanas, Vallen é muito próximo das fãs. "Depois do show, ele nos recebe e tira fotos."

## Coração partido

Proximidade maior tem a estu-



João Miguel Junior/TV Globo

Maurício Mattar usa o blog de uma admiradora para divulgar notícias

dante Daniella Pelegrini, de 21 anos, com o ator e cantor Maurício Mattar. Presidente do único fã-clubes dedicado ao artista, ela abastece de informações as 131 pessoas cadastradas em seu banco de dados. Enquanto os encontros com os demais fãs de Mattar são esporádicos, o contato de Danny Mattar, como a jovem gosta de ser chamada, com o ídolo é frequente. "Como ele não tem site oficial, usa meu blog para divulgar notícias, lan-

çar músicas."

Atualmente, o site hospeda a canção *Coração partido*, faixa do álbum que Mattar se prepara para lançar. O vídeo que acompanha a canção foi feito pela fã. Um DVD também está a caminho para comemorar os 30 anos de carreira do cantor. Em 6 de dezembro de 2009, Danny encontrou-se com o ídolo para lhe mostrar uma surpresa. "Uma tatuagem com uma borboleta e o nome dele".

## INFANTIL

## CHAPEUZINHO VERMELHO EM NATAL

Baseado no clássico conto do dramaturgo e poeta francês Charles Perrault, autor também de *Cinderela*, *A Bela Adormecida*, *A Bela e a Fera*, a história de *Chapeuzinho Vermelho*, que constitui um dos maiores clássicos da literatura universal infantil, foi transformada em espetáculo teatral. Sua apresentação em Natal ocorre hoje, no Teatro Alberto Maranhão, às 17h. Os ingressos custam R\$ 20,00 (inteira) ou R\$ 10,00 (meia). *Chapeuzinho* chega para mostrar que sua bela história continuará mais contemporânea e presente do que nunca. O enredo original continua o mesmo. Depois que sua mãe recebe um recado do caçador Leão, *Chapeuzinho* fica sabendo que sua avó está muito doente e precisando de ajuda. *Chapeuzinho* arregaça as mangas e parte ao encontro de sua adorável vovó.

## SERVIÇO

Chapeuzinho Vermelho

Quando: hoje, às 17h, no teatro alberto maranhão

Quanto: r\$ 20,00 (inteira) ou r\$ 10,00 (meia)

Informações: 9405-2806



FLÁVIA FREIRE

e-mail: flaviareire.rn@dabr.com.br

## DEU NO twitter

@flafreire

@accsantos - Sorte que a vida coloca pessoas em nosso caminho nos momentos mais certos.

## Sampa

A toda Touch Christianne Grandi bateu asas para Sampa. Lá, a queridona vai conferir o que há de bacana em marcas como Herchcovitch e M&Guia para deixar as moçoilas norte-rio-grandense mais belas.

## Clicks militares

Em homenagem ao 145º aniversário da "Batalha Naval do Riachuelo - data Magna da Marinha", o Comando do 3º Distrito Naval preparou uma programação toda especial no Praia Shopping. Até o dia 10 de junho, os militares realizam a Mostra de Fotografias Navais, das 10h às 22h. Vale a pena conferir!

## Inaugurando

O Corsário, de Sandra Pimenta e Hércules Albuquerque, inaugura, para a Copa 2010, um ambiente novo e moderno para seus clientes assistirem aos jogos do Brasil. Durante os três jogos da primeira fase, ao adquirir a blusa, o torcedor terá direito a buffet, whisky 8 anos, caipirinha, além de uma estrutura completa com telões, TV digitais e bandas.

## Sucesso

Sucesso ao empresário Marcos Teixeira por ter sido reeleito presidente da Associação Norte-rio-grandense de Criadores (ANORC).

## Raízes à tona

Potiguar criativíssima e arretada, Helô Rocha foi um dos maiores destaques na semana de moda do Rio. A inspiração passou da Base Aérea de Natal, nos tempos em que o Trampolim da Vitória era frequentado pelos militares americanos, aos uniformes e costumes da Escola Doméstica de Natal. Ponto para moça que, mesmo no auge total, não esquece suas raízes.

## Orgulho

A palestra do Juiz Federal potiguar Walter Nunes da Silva Júnior, conselheiro do CNJ, foi um dos destaques do 5º Encontro Internacional da Justiça e Direito, realizado em Cuba. Ele falou sobre as ações desenvolvidas pelo Conselho Nacional de Justiça, sobretudo na área da Justiça Criminal. E os potiguares ficam assim... todos muito orgulhosos.

## Cheirinho bom...

Ana Galvão, da Body Store, está cheinha de novidades. Com uma super coleção de cheiros de dar água na boca, literalmente, ela já faz um alerta para o dia dos apaixonados. Caprichem nos cheiros...

## Duca!

Amigo amado, competente e determinado como ninguém, Nélio Júnior aportou aqui na cidade na tarde de ontem. Nas malas e, principalmente, na cuca que não para de trabalhar um só minuto, um grandioso projeto: o "Visite Natal", que mostra os melhores lugares para se conhecer na capital. Um material, como ele mesmo diz, Duca!

## Parece que foi ontem...

Gente, a Casa da Ribeira já vai fazer 10 anos. E para comemorar a data da realização deste grande sonho, já em março de 2011, serão lançados livros, projetos de incentivo à produção local e outras surpresas mais.

## Amor, I love You!

Apasionadíssimos estão os pombinhos Marina Madruga Carrilho e o músico João Justino Neto. O casal foi passar o feriadão prolongado na Granja Toca do Miga, em Extremoz.

## Velinhas para...

- O eterno AFS é Roberto Mello e
- Engenheiro Diogo Barros.

Flávia Freire/DN/D.A Press



## Comemorando

Comemorando o sucesso do dermatologista Arnóbio Pacheco no Radla 2010 - Reunião de Dermatologistas Latino Americanos - que terminou no último dia 1º, a esposa Maria Helena e a filha Lilian Pacheco.

Flávia Freire/DN/D.A Press

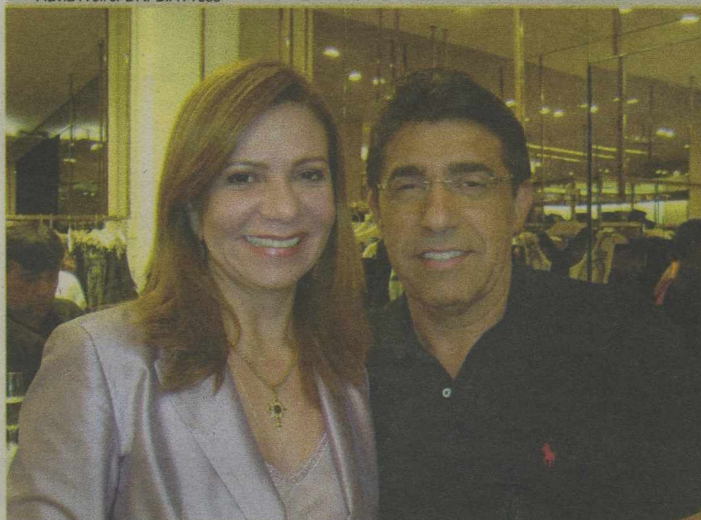

## Queridos

Pelos salões da Sun City, o casal show Beta Almeida e Marino Eugênio

Flávia Freire/DN/D.A Press

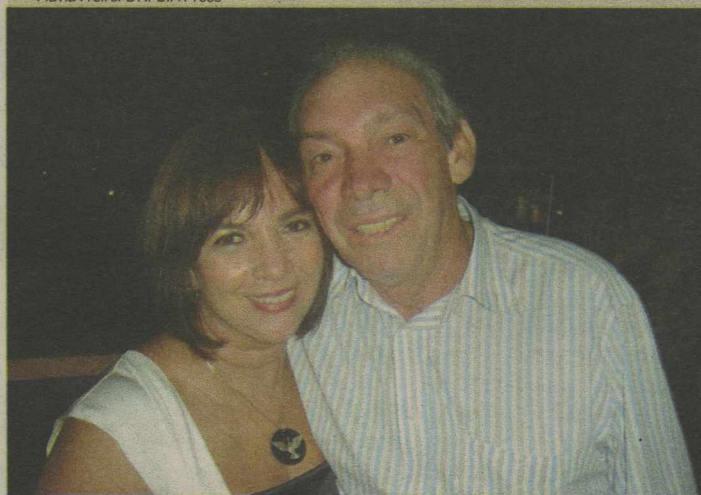

Também aproveitando os embalos, Nise e Félix Medeiros

xxxxxxxxxxxxx/Divulgação



## Recebendo

No feriadão, Soraya Aline e seu marido, o secretário de trabalho e ação social de Natal, Alcedo Borges, recebendo queridos para um delicioso churrasco na morada.

Amor intenso a Minas Gerais (bras.)	O maior carnívoro terrestre, viveu no período Cretáceo Aqui está	Atividade prescrita pelos professores	Romance do alemão Thomas Mann ambientado em um sanatório suíço	"Projétil" de manifestantes
Exercer influência; ter poder			Divisão da piscina em provas	
(?) Ozzetti, cantora da MPB	Berço das primeiras civilizações			
Melancolia causada pela saudade	Corrupção	Aliei; juntei Tangente (símbolo)	El. comp.: boca, em "oriforme" 7ª letra	Iguaria nordestina preparada com miúdos de porco ou carneiro
Destino; sorte (fam.)		Hora decisiva Sílabas de "breve"	(?) -forno: produz o ferro-gusa	
André (?), tenista brasileiro	Benigna; benévola Deserto asiático		Fiscaliza os planos de saúde	
Sentimento trabalhado no deprimido	Assar sobre chapa de ferro Fumo			
Escoteiro de menos de 10 anos		Botequim Senhora (bras. pop.)	Narrativa lendária escandinava	
Câmara de (?): recurso de DJs	Render a (?): morrer Otto Dix, pintor		(?) Mader, atriz brasileira	Encanto pessoal (ingl.)
Causa da favelização, nas cidades		Criação de Lewis Carroll (Lit.)		

## oito erros

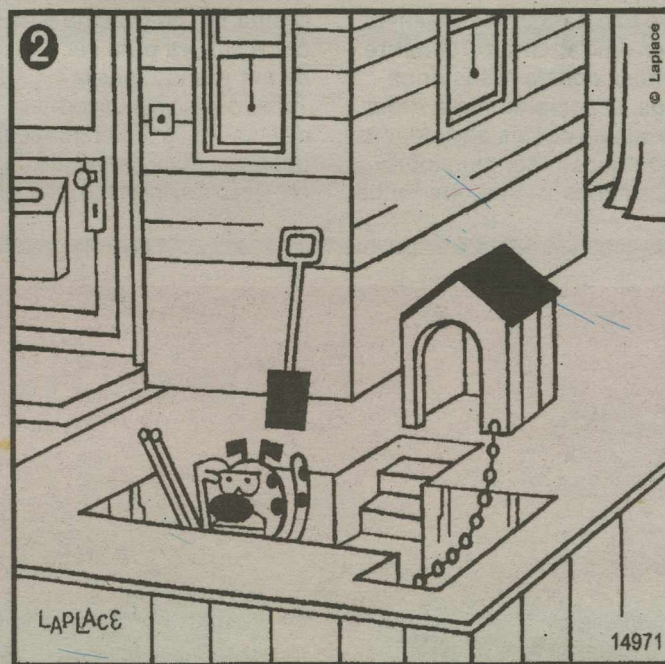
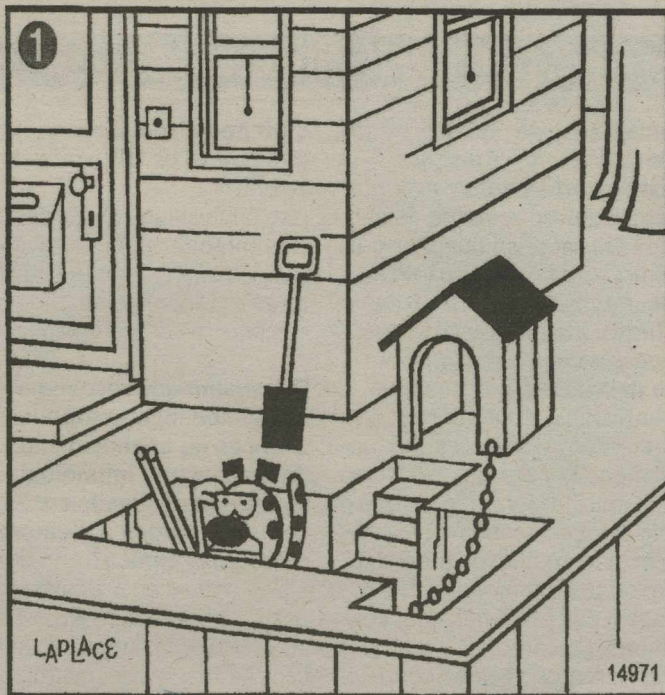

Solução: 1- Risco na parede, perto do cabo da pá. 2- Telhado da casinha do cachorro. 3- Base da árvore à esquerda. 4- Riscos da parede perto da corrente. 5- Manchas na cauda do cachorro. 6- Linha do batente da porta. 7- Linha do lado direito do cachorro.

## Sudoku

6								
				7				1
4			8			7		2
5					3			
7	8	4			6	3		
						4	2	
2				3	8			
8	4	3	7		5			
				4				9

## RESPOSTAS

A	S	M	O	A	S	H	A	R								
T	R	I	S	M	O	A	S	H	A	R						
M	R	E	I	N	A	R	O	V	O	N	O					
A	S	S	B	O	R	N	O	A	A	T						
N	O	S	T	A	L	G	I	A	N	S						
S	A	B	O	A	H	A	R	A	G	R	E	S	T	I	M	A
A	A	G	R	E	S	T	I	M	A	A	P					
A	R	A	B	C	O	A	P									
L	O	B	I	N	H	O	S	A	G	A						
R	R	A	A	L	M	A	I	T								
E	C	O	A	L	I	C	E									
E	X	O	D	O	R	U	R	A	L							

4	8	4	2	6	9	3	1	5	7	8	6	9	3	1	5	7	8	6	9	3											
1	9	6	7	3	2	8	4	5	1	7	6	9	3	1	5	7	8	6	9	3											
2	7	4	9	6	3	1	7	6	9	3	1	5	7	8	6	9	3	1	5	7	8	6	9	3							
5	3	8	6	9	3	1	7	6	9	3	1	5	7	8	6	9	3	1	5	7	8	6	9	3							
7	8	6	9	3	1	5	7	8	6	9	3	1	5	7	8	6	9	3	1	5	7	8	6	9	3						
3	1	5	7	8	6	9	3	1	5	7	8	6	9	3	1	5	7	8	6	9	3	1	5	7	8	6	9	3			
2	7	4	9	6	3	1	7	6	9	3	1	5	7	8	6	9	3	1	5	7	8	6	9	3	1	5	7	8	6	9	3
6	9	3	1	5	7	8	6	9	3	1	5	7	8	6	9	3	1	5	7	8	6	9	3	1	5	7	8	6	9	3	



Edição especial  
escrita por  
**Thalita Rebouças!**

Nas bancas e livrarias! **Pi el**



# Sem vacina contra o HIV

Ismael Francisco/IAMSPE/Divulgação

## entrevista >> Rolf Zinkernagel

**Em relação às vacinas, muito tem sido feito até agora, mas algumas doenças ainda representam grandes desafios para a pesquisa. Por que ainda não temos uma forma de imunização contra tuberculose, malária ou HIV? Em que fase do desenvolvimento dessas vacinas nos encontramos atualmente?**

Anticorpos protetores são fundamentais para nos salvar de poliomielite, sarampo, tétano e varíola. Esses anticorpos, porém, não existem na tuberculose, ou o vírus ou parasitas escapam deles por mutações contínuas. Portanto, não temos e não teremos vacinas contra a tuberculose, a malária, o HIV ou a hepatite C.

**Se não é possível desenvolver uma vacina totalmente eficaz contra essas doenças, especialmente a Aids, quais as outras abordagens que podem ser consideradas? Uma vacina que tenha**

**o efeito de reduzir a quantidade de vírus HIV seria razoável?**

Isso não vai funcionar, mas outras terapias, como antivirais, antiparasitárias, controle de vetores e o trabalho de antibióticos podem ser melhorados.

**O trabalho que recebeu o Nobel deu lugar a grandes avanços no conhecimento do mecanismo imunológico em humanos. Desde então, como ele ajudou a melhorar a pesquisa clínica?**

Ele permitiu medir respostas específicas de células T e dar início ao desenvolvimento da imunização contra o melanoma (tipo de câncer de pele).

**Quais são os critérios para definir se uma vacina é eficaz e segura para ser aplicada em grande massa?**

Todas as vacinas têm sido feitas e são protetoras contra doenças letais ou graves. Essa proteção é a única forma aceitá-

vel de sucesso.

**Pode-se supor que uma parte das descobertas científicas deve-se também a uma dose de acaso?**

A maior parte das descobertas importantes na medicina são observações casuais, como é o caso da penicilina, mas também é preciso trabalhar duro para conseguir a transição adequada para a aplicação prática.

**O senhor poderia destacar algumas áreas de imunologia que precisam se tornar prioridades atuais e quais ainda são consideradas controversas?**

Existem muitas ideias na área de imunologia para as quais não há boas evidências, incluindo "memória", "tolerância", "regulação" e "repressão". Essas ideias devem ser substituídas por resultados experimentais de forma convincente que levem à proteção contra infecções, doenças imunológicas, tumores ou doenças crônicas inflamatórias.

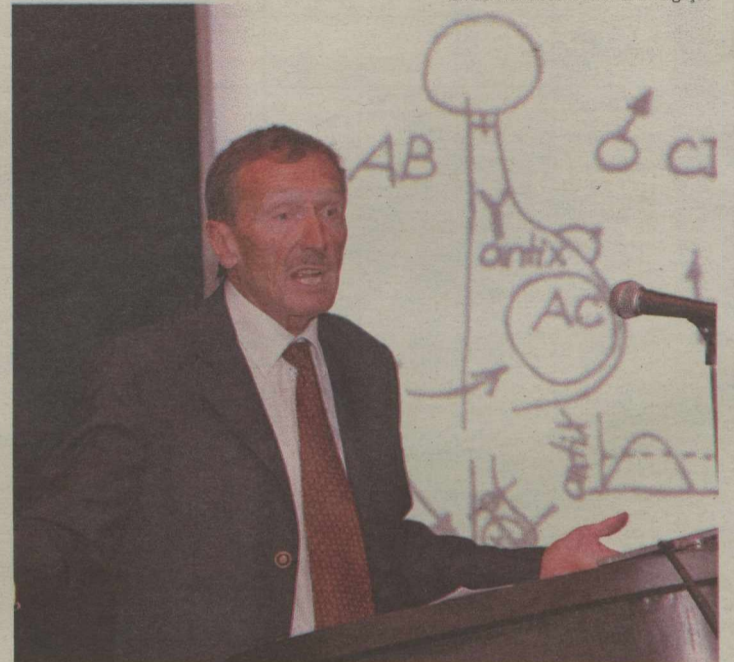

Rolf Zinkernagel esteve no Brasil, onde proferiu palestra recentemente

**Em entrevista, ganhador do Nobel de Medicina fala sobre a dificuldade de se conseguir cura para várias doenças**

Carolina Lenoir

Em 1996, o suíço Rolf Martin Zinkernagel ganhou o Prêmio Nobel de Fisiologia e Medicina, em parceria com o australiano Peter C. Doherty. O Instituto Karolinska decidiu conceder a honraria à dupla "por suas descobertas em relação à especificidade da célula de defesa imunológica". Eles descobriram que os glóbulos brancos (linfócitos) devem reconhecer o vírus e certas moléculas próprias -

chamadas de antígenos de histocompatibilidade -, para matar as células infectadas. Esse princípio de reconhecimento simultâneo das moléculas próprias e estranhas tem se constituído na base para a compreensão da especificidade do sistema imunológico celular", afirma o comunicado do Prêmio Nobel. Rolf e Peter explicaram como o sistema imunológico distingue as células infectadas das saudáveis.

Em visita ao Brasil recentemente, Rolf Zinkernagel falou sobre a pesquisa que lhe rendeu o prêmio para estudantes e professores do Instituto de Ciências Biológicas da Universidade de Brasília (UnB). Mestre pela Universidade da Basileia e doutor pela Universidade Nacional da Austrália, ele participou no país de uma série de conferências organizadas pelo Instituto de Investigação em Imunologia (III), que integra os Institutos Nacionais de Ciência e Tecnologia (INCT).

Em breve entrevista, o pesquisador falou sobre de que forma as observações casuais podem levar a descobertas científicas importantes e descartou o desenvolvimento de vacinas contra algumas doenças, especialmente a Aids.

Nascido em 1944, na cidade de Riehen, Rolf também ganhou o Prêmio William B. Coley do Instituto de Pesquisa do Câncer (1987) e o Prêmio Albert Lasker de Pesquisa Médica (1997). Ao receber o Nobel, em 10 de dezembro de 1996, ele se declarou um "homem de sorte". "Se não tivéssemos encontrado as regras do reconhecimento da célula imune T, alguém mais tarde o teria feito", declarou, no discurso do banquete Nobel.

ASSINE O DIÁRIO DE NATAL E GANHE 1 ANO DE REVISTA CARAS.

12X de R\$ 34,00

Faça a assinatura anual do Diário de Natal e ganhe um ano de assinatura da Revista Caras. Além do melhor conteúdo, você ainda vai receber em casa todas as notícias sobre o mundo das celebridades.

Assine já: 84 4009 0220

Campanha válida até 30 de abril de 2011. Promoção disponível apenas para assinatura anual diária paga com cartão de crédito (Hipercard, Mastercard ou Visa) ou débito em conta corrente, exceto para órgãos públicos. O valor total da assinatura para a promoção é de R\$ 408,00. A entrega da revista é semanal e será feita pelo Diário de Natal junto com o jornal, no endereço de cadastro do assinante. Envios do jornal e revista sujeitos a confirmação de débito da operadora de cartão de crédito. Apenas assinantes com as mensalidades em dia terão direito à renovação da assinatura nas condições citadas para participação na promoção.

DIÁRIO de NATAL

CEAO  
CENTRO DE ESTUDOS E ASSISTÊNCIA ODONTOLÓGICA  
ASSOCIAÇÃO BRASILEIRA DE ESPECIALISTAS E PÓS-GRADUADOS EM ODONTOLÓGIA SP

Tratamentos com profissionais qualificados a custos acessíveis

O CEAO seleciona pacientes para os cursos de Especialização em Ortodontia, Prótese Dental e Periodontia.

CURSOS:  
Especialização em Ortodontia, Prótese Dental e Periodontia

Fone:  
(84) 3221.5039  
(84) 9987.2861  
www.ceao.com.br



# Construtora Capuche aposta em diferenciais

Imagens: Capuche/Divulgação

**Corais de Lagoa Nova oferece três suítes, dependência e varanda privativa com churrasqueira**

A construtora Capuche lançou no mercado do Rio Grande do Norte mais um apartamento da sua Linha Corais. O Corais de Lagoa Nova, uma referência ao bairro onde o empreendimento será construído, pretende atender a uma crescente demanda por imóveis de três suítes em Natal. O edifício conta com 48 apartamentos, cada um deles com 123 metros quadrados. Dentre os diferenciais oferecidos pela construtora, o imóvel conta com três suítes, dependência de empregada, lavabo e varanda privativa com churrasqueira.

Além de oferecer um projeto contemporâneo, o empreendimento Corais de Lagoa Nova também tem uma ampla área de lazer, com piscina, salão de festas, playground, sauna a vapor, área de descanso, salão de jogos, quadra de street ball, home theater, brinquedoteca, espaço gourmet e sala de ginástica totalmente equipados.

A localização também é uma das apostas da construtora Capuche para fazer do Corais de Lagoa Nova um sucesso de vendas. O empreendimento será construído em um dos bairros mais tradicionais e funcionais da cidade, perto de bancos, supermercados, escolas e faculdades.

A Capuche ainda aposta no novo momento do mercado, não só do Rio Grande do Norte, como também do Brasil. No estado, as construtoras estão investindo novamente em lançamentos. Aliado a isso, existe a oferta de crédito e a queda nas taxas de juros. "Os resultados destes primeiros meses do ano mostram que o mercado está reagindo fortemente e impulsionando o segmento. A oferta de financiamentos para a compra da casa própria e as linhas de crédito de construção continuaram cres-



Localizado em um dos bairros mais tradicionais, edifício tem 48 imóveis

cendo e a taxa de juros destes financiamentos está mais baixa", disse o diretor Comercial da Capuche, Marcelo Ferrari.

Ele ainda ressalta que o lançamento do Corais de Lagoa Nova chega para confirmar o compromisso da construtora Capuche com o mercado do Rio Grande do Norte. "Vamos continuar ofertando no mercado projetos arquitetônicos diferenciados, qualidade de produtos e financiamento acessíveis", afirmou

Marcelo Ferrari.

Os interessados em conhecer melhor o edifício Corais de Lagoa Nova já podem visitar o local onde o empreendimento será construído, no cruzamento da avenida Nascimento de Castro com a rua dos Potiguares. No lugar, além de estande vendas, já está disponível para visitação um apartamento decorado, feito pela equipe da Capuche Style, seguindo as últimas tendências em ambientação no mercado.



Imóvel vem com três suítes e dependência de empregada



Apartamento tem 123 metros quadrados e conta com lavabo



Na extensa lista dos itens de lazer, destaque para o home theater

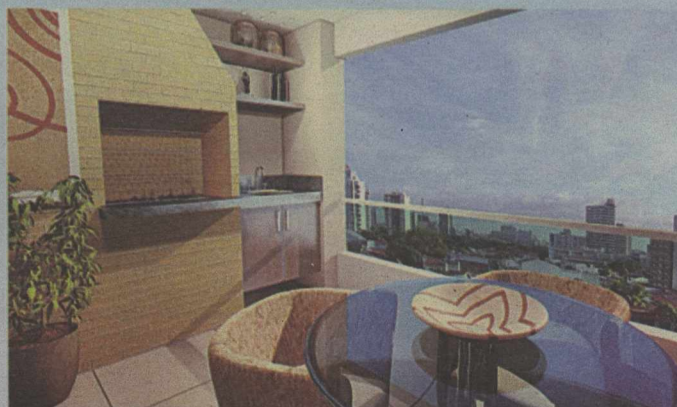

Além da vista, a varanda também oferece churrasqueira privativa



Piscina e sauna a vapor fazem parte da ampla área de lazer

# Acabou. E agora?

**Superar o fim de um relacionamento não é tarefa das mais fáceis. Mas, com paciência, é possível vencer o trauma**

Tatiana Sabadini

Quando a pessoa que você considera o amor da sua vida chega com a frase "Precisamos conversar", o coração gela. O fim, assim como o início da paixão, é arrebatador. Terminar um relacionamento é sempre doloroso, ainda que em diferentes escalas, para as duas partes. Alguns escolhem como aliadas a tristeza e a depressão. Outros preferem curtir a nova vida com intensidade, sem medir as consequências. São muitos caminhos escolhidos e cacos a serem juntados. Mas não há razão para desespero. Dar a volta por cima é sempre possível. Afinal, segundo os especialistas, você pode perder o namorado ou a namorada, mas nunca a sanidade.

Depois de 14 meses de namoro e planos de casamento, o relacionamento de Guilherme Oliveira, 24 anos, começou a dar errado. A companheira pediu um tempo e dois dias depois ele se viu sem saída, pondo fim ao que já havia terminado. "Fiquei sem chão, mas fui seguir com a minha vida. Não queria ficar mal e resolvi colocar todo o meu foco no trabalho", conta o estudante de direito. Para piorar a situação, 15 dias depois, ele descobriu que a ex já estava namorando outra pessoa e, quatro meses adiante, chegou a notícia de que ela estava grávida. "Quando soube, foi aquele susto. Mas ocupei meu tempo para não ficar em casa pensando besteira. Logo no começo, passei por uma fase de ir para barzinho, beber um pouco e ir embora. Safa de segunda a segunda", conta.

Para Guilherme, cair na balada era o jeito de não dar chance para a depressão. "A melhor coisa que uma pessoa pode fazer é não se deixar abater. Ficar pensando nas coisas boas ou ruins do namoro não vai te levar a lugar algum, não adianta ficar remoendo. Quando isso acontece, bate a tristeza. Curte um pouco a fossa e depois vai se divertir", aconselha o universitário, que, depois de quase dois anos desde o término do namoro, garante ter dado a volta por cima. "Eu segui em frente e, depois de um ano, voltei a ter contato com ela sem ficar mal. Estou em outra", diz Guilherme, que já passou



Fábio Cortez/DN/D.A Press

Muitos casais precisam de ajuda para superar o fim da relação

## NOVO RUMO

**Confira algumas dicas apresentadas no livro *Bittergirl - Esqueça o ex e dê a volta por cima*:**

### Antes dele/dela

Relacione cinco atividades que costumava fazer antes de começar seu relacionamento. Prometa fazer uma delas esta semana.

### Eu sem você

Quem é você? Abra o jogo. Escreva até não conseguir pensar em mais nada, e aí escreva um pouco mais. Use frases como: "Eu sou uma pessoa que foi largada", "Eu sou a que prepara a melhor caipirinha", "Em meu grupo de amigos, costume..."

### Desabafo

Faça uma lista de tudo que você gostaria de ter dito ao ex. Depois queime o papel, afinal você não precisa ofender ninguém para dar a volta por cima. Mas, na hora do desabafo, valem até frases como "Sua irmã é uma chata" ou "Sua careca está aparecendo, sim"

### Antigos hábitos

Você tinha uma roupa que não agradava a ele ou ela? Trate de usá-la. Um cantor que ele ou ela não suportava? Aumente o volume. Um prato de que ele ou ela não gostava? Prepare-o para o jantar. Você pegou o espírito da coisa...

por outro namoro e agora está sozinho novamente.

O tempo foi o grande aliado de Mariana Magalhães, 23 anos. Ela namorou durante quase toda a adolescência um rapaz três anos mais velho. Quando ela tinha 17 anos, ele terminou o namoro com a justificativa de que eles deveriam curtir a vida. "Achei que ele era o príncipe encantado, o único homem da Terra. Fiquei muito mal, tive depressão, mas, aos poucos, fui conseguindo me reerguer", conta a estudante de jornalismo.

### Desabafo

No livro *Bittergirl - Esqueça o ex e dê a volta por cima* (Ed. BestSe-

ller), as escritoras Annabel Griffiths, Alison Lawrence e Mary Francis Moore afirmam que uma mulher, até completar 32 anos, terá sido largada em média 18 vezes. Depois de enfrentarem uma separação, as três amigas passaram a se encontrar semanalmente para desabafar sobre os ex-relacionamentos. As conversas se transformaram em uma peça e, agora, em um livro. "Quer você esteja namorado há cinco meses, morando junto há quatro anos ou casada e mãe de três filhos, levar o fora significa sofrimento. Rejeição é rejeição e machuca, seja você uma adolescente ou uma avó", descrevem as autoras.

## Término da relação a um passo do altar

Ela estava de casamento marcado para setembro deste ano. Tinha fechado fotógrafo, igreja, bolo, salão de festas. Até que uma discussão por ciúmes, alguns dias antes do Natal passado, acabou com tudo. O noivo de G.L.A.\*, 26 anos, que prefere não revelar o nome, terminou o compromisso, mas dois dias depois mandou flores e quis voltar. A servidora pública pediu um tempo, fez uma viagem e voltou determinada a virar a página. "Sofri muito, mas percebi que aquela não era a pessoa com quem eu queria passar o resto da minha vida. Teve pressão da família e um certo conformismo. Um sentimento de gratidão pelo que passamos juntos, mas acho que foi a melhor coisa não ter casado", conta.

Depois de desmarcar o casório, ela colocou na balança os defeitos e as qualidades do relacionamento e sentiu que o término tinha sido uma boa escolha. "Não ficou mágoa e me sinto um pouco aliviada. Quando você termina um namo-

ro, não sabe lidar muito bem com as situações novas. Não sabe nem receber cantadas, fica com aquela sensação de que ainda tem um compromisso. Mas é bom procurar amigos solteiros, ir a um show, curtir um cinema, sair para jantar. É como se estivesse descobrindo um novo mundo", diz G.L.A.

Um amor não se cura com outro, portanto, nada de procurar por um novo relacionamento ou sair em busca de uma aventura amorosa. Segundo a psicóloga Maraci Sant'ana, o melhor é procurar atividades aliadas ao lazer. Ler um bom livro ou ver um filme que ajude a levantar moral ajudam. "Não adianta ir para o barzinho paquerar. Mas é bom para jogar conversa fora, desabafar, e até rir da própria situação. As mulheres têm essas vantagens sobre os homens. Eles não têm essa disponibilidade. Eles têm mais dificuldade de entender o que é sofrer por amor. Mas dar a volta por cima é possível para qualquer um", explica Maraci.

## Sofrer é necessário para seguir adiante

Depois de levar um fora, o primeiro passo é não tentar fugir do sofrimento. "Esse luto faz parte do processo. Nós somos criados para não perder nada, nunca. Então, mesmo quando a gente perde algo ruim, sofre. E não adianta ignorar isso", afirma Maraci Sant'ana, psicóloga clínica e idealizadora do grupo de terapia Para sobreviver a um grande amor. Essa primeira fase também é um momento de avaliação. A pessoa deve analisar o relacionamento para ver se o que perdeu era bom mesmo. "Ela deve se perguntar: 'Será que o que está me trazendo tanto sofrimento é uma coisa boa?'. É preciso refletir, não pensar apenas naquela pessoa fora da sua vida, mas no conjunto: Às vezes, é preciso que uma coisa morra para que outra nasça no lugar", acredita a especialista.

Para Mariana Magalhães, o momento de reflexão ajudou a superar o fim do primeiro relacionamento. Ao olhar para trás, ela enxerga a perda como um aprendizado. "Agora, estou mais esperta. Tive outros namorados e o rompimento foi mais fácil. É

bom também a gente ter uma base para comparar e saber o que é ser um bom namorado ou não. Perdi tanto tempo chorando, e tem uns caras tão bacanas por aí. E só fui entender isso depois. Agora, saio com as minhas amigas, estou na farra, me divirto", conta a universitária.

Os amigos são essenciais para dar a volta por cima. "Para as mulheres, reunir-se com outras mulheres ajuda bastante. Vale também procurar um amigo mais sensato; conversar com o pai e a mãe, que têm um visão diferente da vida e daquele relacionamento; ou até buscar ajuda profissional, se esse sentimento de tristeza persistir por mais de dois meses", sugere Maraci.

No livro, Annabel, Alison e Mary Francis aconselham as leitoras a voltar a fazer os programas de solteira, como passeios, viagens ou simplesmente se divertir. "Em sua vida até hoje, você sobreviveu a muitos acontecimentos - e vai sobreviver a esse também. Talvez não supere de imediato. Mas para conseguir superar, você primeiro precisa se acostumar à situação", garantem.



Algumas das crianças roubadas são levadas para o interior do país, onde são entregues a famílias de áreas rurais

## Roubo de uma vida

**Por ano cerca de 60 mil crianças desaparecem na China, vítimas da prostituição ou do tráfico de escravos**

**P**equim (EFE) - Cerca de 60 mil crianças desaparecem na China a cada ano vítimas de redes de prostituição, venda de menores e traficantes de escravos, mas a ação de muitos de seus pais traz esperança de que pode existir um final feliz para esta situação. Em um país onde a sociedade civil quase não existe, pelo controle do governo chinês em todos os âmbitos, a criação de associações como a Liga de Pais de Crianças Perdidas e a Baby Come Home é um grande avanço frente a um problema que tem suas raízes nas diferenças sociais, na política do filho único e na corrupção.

Cheng Zhu, de 36 anos e fundador da liga, perdeu sua filha de cinco anos em 2005, segundo ele sequestrada por traficantes, e desde então dedica sua vida a busca da menina e de outros 1.350 menores cujos pais fazem parte da associação. "Nosso objetivo é nos colocar

em contato com outros pais para buscar juntos e assim chamar mais a atenção da imprensa e da população", conta Cheng.

No começo deste ano Cheng e outros pais da associação empreenderam uma midiática "longa marcha" percorrendo todo o país de carro e parando em dezenas de cidades para distribuir fotos das crianças perdidas e conscientizar a população sobre este problema. Pelo menos um menino, no sudeste do país, foi recuperado graças à viagem. Uma mulher que recebeu um dos folhetos reconheceu seu filho como um dos desaparecidos e o entregou à polícia para que fosse devolvido a seus pais biológicos. A lei chinesa não pune os compradores de crianças que as devolvem a seus verdadeiros progenitores.

A compra de crianças por famílias parece ser a principal origem deste triste fenômeno, já que muitos casais que não podem ter filhos - e não podem se permitir uma adoção legal - ou querem assegurar que terão um filho homem optam por acudir a máfias, especialmente nas regiões mais pobres. "Nas áreas rurais ainda persiste a tradição de que um menino é mais importante.

Uma família que não tem pode querer comprar um e, às vezes, inclusive tendo um filho homem querem mais", conta Cheng. "Além disso, também há gente que utiliza essas crianças roubadas como mendigos e, em alguns lugares muito pobres, as pessoas compram um menino para criá-lo e casá-lo com sua filha quando for maior", relata.

Embora o pai opine que a política do "filho único" não tem muita influência neste fenômeno, o certo é que muitas das famílias compradoras são casais que tiveram uma menina e querem um menino, por isso optam por comprar um para garantir que o segundo filho não vai ser outra mulher. Na sociedade rural chinesa a filha passa a ser propriedade da família do namorado ao se casar, por isso os pais da menina "perdem" a descendência.

A Baby Come Home é outra iniciativa de pais chineses para lutar contra o desaparecimento de crianças. A principal atividade da organização, fundada pela mãe Zhang Baoyan, é um site onde são publicadas todos os dias duas dezenas de novas fotos de crianças desaparecidas.

### QUALIDADE DE VIDA

## Viena é a melhor

**Viena (EFE)** - Com seu conservador tradicionalismo e seu ritmo aprazível, a capital austríaca Viena, situada no coração da Europa, se manteve em primeiro lugar entre 221 metrópoles do mundo por sua qualidade de vida. As situações política, social, cultural, econômica, da saúde, da educação, dos serviços públicos, dos transportes, do lazer, dos bens de consumo, da moradia e do meio ambiente são alguns dos 39 critérios que a empresa de consultoria internacional Mercer leva em conta para selecionar as cidades por seus atrativos, de um estudo cujo resultado foi divulgado na última semana.

Josef Papousek, diretor da Mercer Áustria, disse que os critérios em que a cidade mais se destaca são "o alto índice de segurança, a estabilidade política e uma infraestrutura eficaz". "Podemos ficar orgulhosos de, mais uma

vez, confirmarmos que Viena é a metrópole mais segura do mundo", disse o prefeito da capital austríaca, Michael Häupl. Para o estudo, foram comparadas 221 metrópoles, e Viena foi escolhida a melhor delas pela segunda vez consecutiva. Além disso, desde 1990 ostenta o primeiro posto entre as cidades europeias.

Claro que nem tudo é positivo: segundo os dados estatísticos de dezembro de 2009, dos 1,7 milhão de habitantes de Viena, 352.208 são estrangeiros, que nem sempre são bem tratados por uma população conservadora e de personalidade fechada. Assim, a principal formação política opositora, o ultranacionalista Partido Liberal (FPÖ), se prepara com seu discurso xenófobo para monopolizar os votos dos vienenses descontentes nas eleições municipais previstas para outubro.

### EGITO

## Novidade no Cairo

**Cairo (EFE)** - Com uma chamativa cor vermelha, os 200 primeiros ônibus movidos a gás natural do Egito acabam de tomar as ruas do Cairo, uma megalópole de trânsito enfurecido na qual o transporte público se caracterizou sempre pela desordem. "Antes o ônibus não era confortável, mas agora conta com uma tecnologia moderna e é novo. Não peço mais nada", explica Mustafa Ali, um motorista com 26 anos de experiência ao volante no transportes público municipal do Cairo.

É meio-dia e Mustafa faz a rota com cerca de 20 passageiros a bordo. O "Mercedes" dele ainda conserva o brilho imaculado da estreia, embora seu interior esteja enfeitado com flores artificiais coloridas que se estendem pelo teto e encham o painel de comando do carro. "Eu mesmo me encarreguei da decoração", diz Mustafa orgulhoso enquanto percorre sua cabine com os olhos. E acrescenta: "gosto de cuidar do meu ônibus. O anterior ficou seis anos comigo e o deixei limpo".

**cosern** Companhia Energética do Rio Grande do Norte  
Grupo Neenergia

#### AVISO DE INTERRUÇÃO NO FORNECIMENTO DE ENERGIA ELÉTRICA

DIA: 12.06.2010 (SÁBADO), das 08h00min às 12h00min.

MUNICÍPIO: CAICÓ

LOCALIDADES: POVOADO MELANCIAS E ADJACÊNCIAS.

DIA: 13.06.2010 (DOMINGO), das 06h00min às 09h00min.

MUNICÍPIO: PAU DOS FERROS

LOCALIDADES: SÍTIO CARVÃO E ADJACÊNCIAS.

DIA: 13.06.2010 (DOMINGO), das 07h00min às 11h00min.

MUNICÍPIO: ALTO DO RODRIGUES

LOCALIDADES: SÍTIOS: BURACO DÁGUA, BORROCAS, ALTO DA FELICIDADE, CANTO GRANDE, PROGRESSO E ADJACÊNCIAS.

DIA: 15.06.2010 (TERÇA-FEIRA), das 08h00min às 12h00min.

MUNICÍPIO: SANTA CRUZ

LOCALIDADES: POVOADO ANGICOS E ADJACÊNCIAS.

**NOTA:** A Companhia Energética do Rio Grande do Norte - COSERN procederá à interrupção no fornecimento de energia elétrica para realizar trabalhos de ampliação, melhoramento e de manutenção na sua rede. Caso o serviço seja concluído antes do horário previsto, a rede será energizada sem qualquer outro aviso.



### ELIZIER DA CÂMARA BENFICA (ZIZI)

Missa de 30º Dia

★19.07.1922 †09.05.2010

A família de ELIZIER DA CÂMARA BENFICA (ZIZI), consternada com o seu falecimento, agradece as manifestações de pesar recebidas e convida parentes e amigos para juntos se unirem em oração, na missa de 30º dia, que será celebrada no dia 07 de junho (2ª feira), às 18 horas, na Capela Rainha da Paz, Praça Augusto Leite - Tirol.

"O espírito público é essa parcela de interesse que anima o cidadão pelas coisas coletivas."  
(in "A Flor dos Cidadãos")



ASSIS CHATEAUBRIAND

## Promessas para a saúde

Nada melhor para agradar a plateia do que dizer o que ela quer ouvir. Foi assim que os três principais pré-candidatos à Presidência da República arrancaram aplausos de um público difícil: mais de 2 mil profissionais do setor público, reunidos no 26º Congresso Nacional de Secretários da Saúde, em Gramado (RS). É gente que enfrenta o mau humor e a agressividade de milhões de brasileiros humilhados por um dos maiores fracassos da candidatura a 5ª maior economia do mundo: a assistência prestada pela sistema público de saúde. Os três fizeram a promessa mais cobrada pelo setor, ao quase jurar que vão promover a regulamentação da Emenda Constitucional nº 29.

Aprovada há 10 anos, a emenda fixa percentuais mínimos a serem aplicados na saúde, calculados sobre a receita líquida de estados e municípios, além de estabelecer a obrigatoriedade de a União destinar ao setor valor igual

ao do ano anterior, acrescido da variação percentual do Produto Interno Bruto (PIB). Em 2011, por exemplo, o orçamento federal da saúde teria aumento obrigatório entre 6% e 7%, conforme as previsões de crescimento da economia. Boa parte dos municípios já aplica os 15% sobre as receitas líquidas previstos na emenda, enquanto os estados enfrentam mais dificuldades para cumprir a meta de 12%. Essa regra constitucional teria caráter transitório por quatro anos, prazo que os otimistas da época consideravam mais do que suficiente para a tramitação de uma lei complementar regulando a matéria.

Ledo engano. O projeto está parado há anos na Câmara dos Deputados, pois como tudo o que é vontade popular no Brasil, também essa lei enfrenta caminho longo. O governo não tem a menor pressa em aumentar os atuais níveis de vinculação de recursos em seu orçamento. A regulamentação esclareceria o que pode ser

considerado gasto com saúde e o que deveria ser retirado da conta. É o caso de investimentos em saneamento e despesas com assistência social ou com a previdência de funcionários públicos, como defendem alguns estados.

Levada ao pé da letra, a Emenda nº 29, aprovada pelo Congresso Nacional, é a manifestação da sociedade de que a saúde é prioridade com peso e valor medidos e fixados em lei. Mas como não há nada escrito sobre a origem dos recursos para fazer face às aplicações, fica fácil estabelecer um conflito de interpretações. Nenhum dos candidatos se atreveu a manter o discurso do governo Lula, de que essa é a falta que faz a CPMF, o que implica criar tributo que a substitua. Desagradariam se o fizessem, não só porque apenas um terço da arrecadação do extinto imposto do cheque ia para saúde, como porque a sua derrubada foi tão aprovada pela opinião pública quanto a Emenda nº 29.

### cartas [redacao.rn@dabr.com.br](mailto:redacao.rn@dabr.com.br)

Para enviar sua opinião para a seção CARTAS, escreva para o e-mail ou envie correspondência para o seguinte endereço:

DIÁRIO DE NATAL / REDAÇÃO

Av. Bacharel Tomaz Landim, 1042 - Jardim Lola. CEP 59104-000 S. G. do Amarante - RN

#### Concurso da Caern

Acho uma falta de respeito o que esta banca está fazendo com nós que aguardamos o resultado deste concurso (Concurso da Caern). Uma vez adiado tudo bem, mas duas já é demais. E com certeza o resultado final não sairá na data prevista. Concurseira, pelo Dnonline.

#### Polícia espanca bandido

É muito engraçado! Bandidos hoje possuem mais direitos que cidadãos de bem. Quero manifestar aqui meu repúdio a esse tipo de matéria. Primeiro gostaria de perguntar-lhes, vocês sabem qual a causa da prisão desses "coitados" (pois é essa a imagem que a imprensa passa)? Nem isso informaram! Mas, ainda assim, para vocês foram cenas covardes, poderiam ser autores de grandes atrocidades. Em meu bairro, nesta mesma cidade da qual é "manchete" no cenário nacional, corro risco de ser assaltado, todas as vezes que chego da aula, porque traficantes tomam conta das ruas, usuários de craque perderam o pudor. Ameaçam os que passam e não participam deste meio, seja para conseguir dinheiro para compra droga ou para impor-se. Vangloriam-se de seus grandes currículos com vários crimes e passagem pela polícia, e claro que não podemos deixar de mencionar também, da sua conquista pelos seus "direitos" e "benesses", da qual somos testemunhos dessa conquista. Mas, "coitados" muitos são presos e espancados, que crueldade. O que choca-me e questiono-me é: Até quando vamos suportar tudo isso? Muitos pais que aqui trabalham para ganhar a vida honestamente, não tendo alternativa de onde deixar seu filhos durante sua jornada de trabalho, perdem-nos, pois muitos dessas "vítimas de agentes prisionais",

estão aqui aliciando-os para o mundo do tráfico. Onde estão as câmeras que não filmam isso? Onde estão os "Direitos Humanos" que não vejam? Ora nossa cidade é pequena, bairros como o meu onde realidades como essas são comuns, ficam próximo ao mesmo local dessas cenas de "crueldade" com detentos. Talvez essa rápida descrição que fiz de uma realidade não teria espaço na mídia, visto que se tornou banal! QUE PAÍS É ESSE?! Convido os leitores a refletirem sobre o que estão lendo e assistindo, não saiam assinado em baixo de tudo que é publicado em jornais, revistas, entre outros meios de comunicação!!! PS.: Fico comovido com cenas assim quando tratasse de pessoas inocentes, diferentes das que descrevi acima. Não julgo as cenas que foram vinculadas, visto que, nas reportagens que li e assisti não foram mencionadas. **Jorge**, pelo Dnonline.

#### Violência

Onde vamos parar com tanta violência numa cidade com Areia Branca com menos de trinta mil habitantes. Cadê as promessa de campanha política falando sobre segurança? **Souza**, pelo Dnonline.

#### Extremoz

Parabéns aos policiais, ao prefeito de Extremoz. A população que agora passa a ter mais um pouco de tranquilidade... **Elias**, pelo Dnonline.

#### Eleição

Parece-me que a probabilidade de Iberê ser eleito é pequena e, tendo esse cidadão (Geraldo Melo) como vice, dificulta mais. Quem se lembra do governo de Geraldo Melo que acabou com a educação e colocou polícia para enfrentar os professores? **Sebastião Alencar**, Dnonline.

### CHARGE



### DIÁRIO de NATAL

<b>Presidente</b> GLADSTONE VIEIRA BELO	<b>Vice-Presidente</b> JOEZIL BARROS	<b>Diretor Geral</b> GUILHERME MACHADO
<b>Diretor Institucional</b> Miguel Jabour	<b>Gerente Comercial</b> Leonardo Lyra	<b>Editora Executiva</b> Juliska Azevedo

ENDEREÇO:  
Av. Bacharel Tomaz Landim, 1042 - Jardim Lola, São Gonçalo do Amarante - RN - CEP: 59.104-000 - PABX: 0xx84 4009.0166

**Sucursal**  
São Paulo (SP): 0xx11  
3045.4921  
Rio de Janeiro (RJ): 0xx21  
2263.1945

**Representantes**  
Distrito Federal: 0xx61  
3201.0071  
Ceará: 0xx85 3264.0576  
Pernambuco: 0xx81  
3326.7188

**MARKETING** 4009-0181  
**ADMINISTRAÇÃO** 4009-0166  
**ATENDIMENTO**  
**ASSINANTE** Capital 4009-0220  
Interior 4009-0220  
**COMERCIAL** 4009-0174 / 4009-0176  
**CLASSIFICADOS** 4009-0200

**BALCÃO DE ANÚNCIOS:**  
Av. Deodoro da Fonseca, 245 - Patrópolis  
Shopping Via Direta, Av. Salgado Filho - Lagoa Nova

**VENDA AVULSA**  
Telefone 4009-0236  
Rio Grande do Norte R\$ 1,00  
Outros Estados R\$ 3,30

**D.A Press Multimídia**  
Atendimento para venda e pesquisa de imagens: Pessoalmente: segunda a sexta, das 10h às 14h. E-mail e telefones: segunda a sexta, das 10h às 22h / sábados e feriados, das 12h às 18h. E-mail: dapress@dabr.com.br. Telefones: (61) 3214.1575 / 1582 Fax: (61) 3214.1583

**COMO ENTRAR EM CONTATO COM O DIÁRIO DE NATAL**  
Redação: 0xx84 4009.0150 / Circulação: 0xx84 4009.0200 / Marketing: 0xx84 4009.0181



DIÁRIOS ASSOCIADOS



# As urnas dirão

Ney Lopes  
nl@neylopes.com.br

Observa-se nos últimos anos, a redução da influência força eleitoral nos países da América Latina. O eleitor se conscientiza e vota livremente. Exige coerência do discurso dos candidatos e das coligações formadas. Há visível rejeição ao oportunismo e a busca de sobrevivência política, a qualquer preço. Afinal, abre-se luz ao final do túnel!

Na recente eleição presidencial da Colômbia aconteceu reviravolta nas previsões das pesquisas. A vítima foi o candidato opositor Antanas Mockus, do partido verdade, professor de filosofia e filho de imigrantes lituanos. Ele liderava a preferência popular. Como prefeito de Bogotá, teve comportamento equilibrado e sem extremismos. De última hora, aceitou o apoio de Hugo Chávez, presidente da Venezuela, que em entrevista ao jornal "El Tiempo" interferiu na política interna da Co-

lômbia e condenou as relações diplomáticas com os Estados Unidos. A intenção de Hugo Chávez era impedir a vitória do candidato do atual presidente Uribe e estender a sua revolução bolivariana à nação vizinha. O eleitor colombiano não perdoou a incoerência de Antanas Mockus ao juntar-se à Chávez. Votou maçicamente contra ele, que irá ao segundo turno, com chances mínimas.

Em outros países latino-americanos ocorreram reviravolta eleitoral. No Chile, depois de 19 anos no poder, a chamada "Concertación" perdeu a presidência para Sebastián Piñera, um dos homens mais ricos do país, dono da companhia de aviação LAN, de um sinal de televisão aberto e do time mais popular do Chile, o Colo Colo. Com popularidade acima de 80%, a presidente Michelle Bachelet não conseguiu transferir votos para o seu candidato Eduardo Frei, ex-presidente do Chile. A causa da derrota governista foi a "oportunist" coligação partidária

em torno de Frei, favorável a mais Estado e menos mercado. Generalizou-se a desconfiança dos trabalhadores, diante do temor da perda de empregos e volta à inflação. O presidente eleito recebeu a faixa presidencial do atual presidente do Senado chileno, Jorge Pizarro, que me sucedeu na presidência do Parlamento Latino Americano (PARLATINO).

Em outubro no Brasil, cerca de 130 milhões de eleitores irão às urnas para eleição do presidente da República, governadores de 26 estados e Distrito Federal, deputados federais (513), 2/3 dos senadores (54), e deputados estaduais (1059). Na pré-campanha, o candidato José Serra endureceu o discurso e denunciou que "o governo da Bolívia é "cúmplice" do tráfico de cocaína para o Brasil". Evo Morales propôs uma nova Constituição na Bolívia, onde está claramente definido que a folha de coca constitui "recurso natural renovável da biodiversidade da boliviana e fator de coesão social".

Comprovadamente, cerca de 80% da cocaína distribuída no Brasil vem da Bolívia, na forma de "pasta" para refino. Enquanto isto, o BNDES financia uma estrada que facilitará o escoamento do tráfico, além de concessões econômicas inexplicáveis, na área da Petrobrás. Mesmo diante de tais evidências, o presidente Lula, no recente Fórum Mundial da Aliança de Civilizações, abraçou afetuosamente o presidente Evo Morales e às gargalhadas disse: "vamos posar aqui; vamos fazer inveja no Serra". Em viagem à Bolívia em 2009, o governante brasileiro já colocara no pescoço um colar com folhas de coca, para fotografias ao lado de Morales (!). Será que estes fatos públicos e notórios influirão nas urnas de 2010? Ou o Brasil será exceção na América Latina? Ninguém sabe! Somente as urnas de outubro dirão.

Ney Lopes, jornalista, advogado, professor e ex-deputado federal, escreve neste espaço aos domingos.

# Reforma do Estado? viva!

Gaudêncio Torquato

Quem se der ao exercício de contemplar a fisionomia nacional vai deparar com imensos contrastes. Há ilhas de excelência no meio de territórios feudais; há avanços de tecnologia de ponta ao lado de muralhas do passado; na própria seara da administração pública, uma burocracia altamente profissionalizada convive com largas fatias do mandonismo político, a denotar o esforço de uns para olhar adiante sob o solavanco de outros que teimam em olhar para trás. Por conseguinte, se há uma reforma que pode ser chamada de mãe de todas as outras, antes mesmo da área política, como normalmente se tem propagado, é a reforma do modelo de operação do Estado. Redimensionar a estrutura do Estado, conferindo-lhe dimensão adequada para a obtenção de eficácia, significa mudar comportamentos tradicionais, racionalizar a estrutura de autoridade, reformular métodos e, ainda, substituir critérios subjetivos e ancorados no fisiologismo por sistemas de desempenho.

A meritocracia é o instrumento adequado para oxigenar, qualificar e expandir a produtividade na administração. Esse conceito tem sido recorrente no discurso de tucanos como Serra e Aécio Neves, mas o próprio PT, nas di-

retrizes do programa de governo de sua candidata, defende o serviço público de qualidade, "submetido a processos meritocráticos de seleção e promoção". Saudável é essa referência, porquanto se sabe da prática que se adota para preenchimento de cargos públicos. As levas de indicações partidárias acabam contribuindo para inchar estruturas, expandir a inércia e as teias de interesses escusos. A proposta começa com a substituição de milhares de cargos comissionados por uma carreira de Estado, à semelhança do que existe em sistemas parlamentaristas, nos quais quadros permanentes, qualificados e motivados são imunes às crises políticas. Mudam-se os dirigentes, mas as equipes continuam comandando a gestão pública.

Os males da administração pública advêm da errática mentalidade de seus ocupantes, para quem o modus operandi deve espelhar a visão (caolha ou fisiológica), e não as necessidades sociais. Consideram-se donos do pedaço que lhes coube na partilha do poder, não se sujeitando à ordem do mercado nem às leis da livre concorrência, como ocorre na iniciativa privada. Da burocracia comprometida com o mérito deverão ser cobrados resultados dentro de metas preestabelecidas, reconhecendo-se as qualidades de cada perfil e implantando um mo-

delo de premiação e promoção para motivar as equipes. Não será tarefa fácil alterar a fisionomia da administração pública. O atual sistema de loteamento faz parte da velha cultura patrimonialista, que permeia as três instâncias federativas. Parte-se do princípio de que o governante, ao chegar ao poder, como forma de garantir as condições de governabilidade, terá de repartir espaços de Ministérios e autarquias pelos partidos, de acordo com o tamanho e influência de cada ente. Como mudar tal sistemática sem feir brios e perder apoio no Congresso? Como acabar com o loteamento político de cargos, como defende José Serra?

A resposta a essa questão envolve uma hipótese levantada por Marina Silva, que pode ser traduzida na falta de recursos humanos adequados para tornar o Estado eficiente. Esse parece ser o cerne do problema. Sem quadros, qualquer reforma fenecerá. O fortalecimento das áreas de formação, reciclagem e aperfeiçoamento de recursos humanos, voltadas para a operação do Estado, deve ser prioridade. Essas ideias parecem consensuais não apenas entre os três pré-candidatos, mas entre grupos de bom senso da própria administração pública. E por que não se aplicam? Por assimetria à lógica da organização do poder no Brasil. Como se sa-

be, quem dá o tom é a orquestra patrimonialista, para onde os integrantes são indicados pelos senhores do mando. O círculo vicioso da política gira mudando figuras e mandos, mas não o sistema. Há poucas brechas para se avançar. Mas é possível, sob pressão intensa da sociedade, fazer fluir oxigênio novo. Quando ideias transformadas em projetos chegam ao Congresso sob o empuxo social, ganham repercussão e acabam entrando em pauta.

Foi assim que ocorreu com situações que caracterizam o ingresso do Brasil na modernidade: a pesquisa com células-tronco, a aprovação do Projeto Ficha Limpa e a Lei Maria da Penha, de violência doméstica e familiar contra a mulher, entre outras. Acontece que assuntos áridos como as reformas do Estado, tributária e política só vão adiante caso recebam a atenção do centro do poder. Ou mobilizem os partidos. Só dessa forma a roda viciosa da política poderá jogar a reforma do Estado na mesa do mandatário. De qualquer modo, já há motivo para o primeiro regozijo: compromisso assumido no palco eleitoral pelos pré-candidatos acerca com a viabilidade de se mexer na estrutura do Estado. Viva!

Gaudêncio Torquato, jornalista, professor titular da USP e consultor, escreve neste espaço aos domingos.

DIÁRIO DE NATAL na história

## HÁ 50 ANOS

**Segunda-feira, 06 de junho de 1960** - Por decreto de ontem, o presidente Juscelino Kubitschek nomeou o Dr. Sílvio Piza Pedroza, ex-governador do Rio Grande do Norte, para Oficial do seu Gabinete, ficando encarregado dos assuntos do Rio Grande do Norte. A nomeação do Sr. Sílvio Pedroza, que atualmente exerce altas funções na direção do Banco do Nordeste, constitui uma medida simpática para como Rio Grande do Norte da parte do presidente Juscelino.

## HÁ 38 ANOS

**Terça-feira, 06 de junho de 1972** - A terra tremeu em São Miguel e o povo saiu às ruas, apavorado, com medo que suas casas ruíssem. O fenômeno ocorreu na madrugada de domingo e durou apenas alguns segundos, mas causou um clima de inquietude a toda a população. O prefeito de São Miguel Ethewaldo Ferreira informou que os tremores ocorreram na Serra do Macaco, que fica próximo ao município de Pereiros, no Ceará e onde em 1968 ocorreram vários tremores.

## HÁ 36 ANOS

**Quinta-feira, 06 de junho de 1974** - A Assembléia Legislativa promulgou ontem, em sessão que durou apenas 25 minutos, a nova Constituição do Estado do Rio Grande do Norte, contendo a emenda que reduz de 5 para 4 anos o mandato do Governador Cortez Pereira e mais 16 subemendas aprovadas por unanimidade pela Comissão Especial e em plenário



Arquivo/DN/Reproducao/D.A.Press

## HÁ 35 ANOS

**Sexta-feira, 06 de junho de 1975** - De repente, os "gelos baianos" chegam a Natal. São aqueles blocos de cimento, de aproximadamente 80 centímetros de tamanho por 30 de altura, colocados na pista para orientar o tráfego. Algumas dezenas deles já estão na Avenida Hermes da Fonseca, esquina com a Rua Jundiá. Foram sugeridos pelo próprio DETRAN e aprovados pelo perito cearense Luciano Pamplona, que está definindo um Plano de Trânsito para Natal.

## HÁ 21 ANOS

**Terça-feira, 06 de junho de 1989** - Oito pessoas morreram esmagadas e cerca de 500 ficaram feridas ontem quando à segurança perdeu o controle da multidão de centenas de milhares de pessoas que foram prestar seu último tributo ao aiatolá Ruhollan Khomeini no principal local de orações de Teerá, onde seu corpo está exposto à visitação pública. Khomeini, o líder espiritual e político iraniano de 86 anos morreu sábado, 11 dias depois de uma operação destinada a estancar uma hemorragia interna.

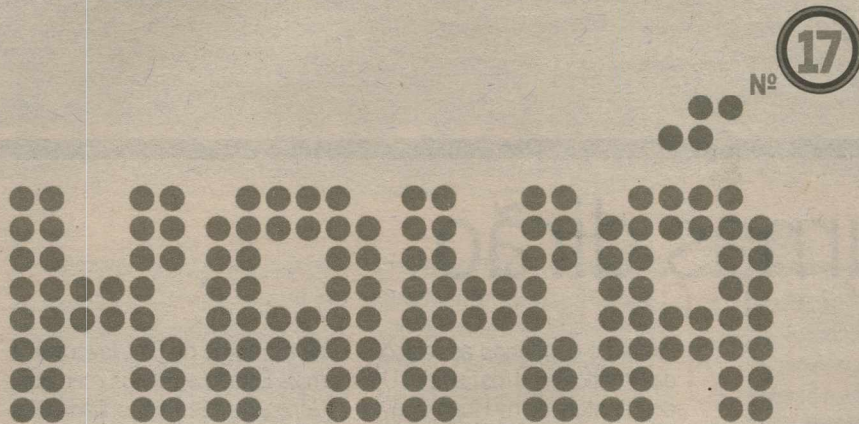
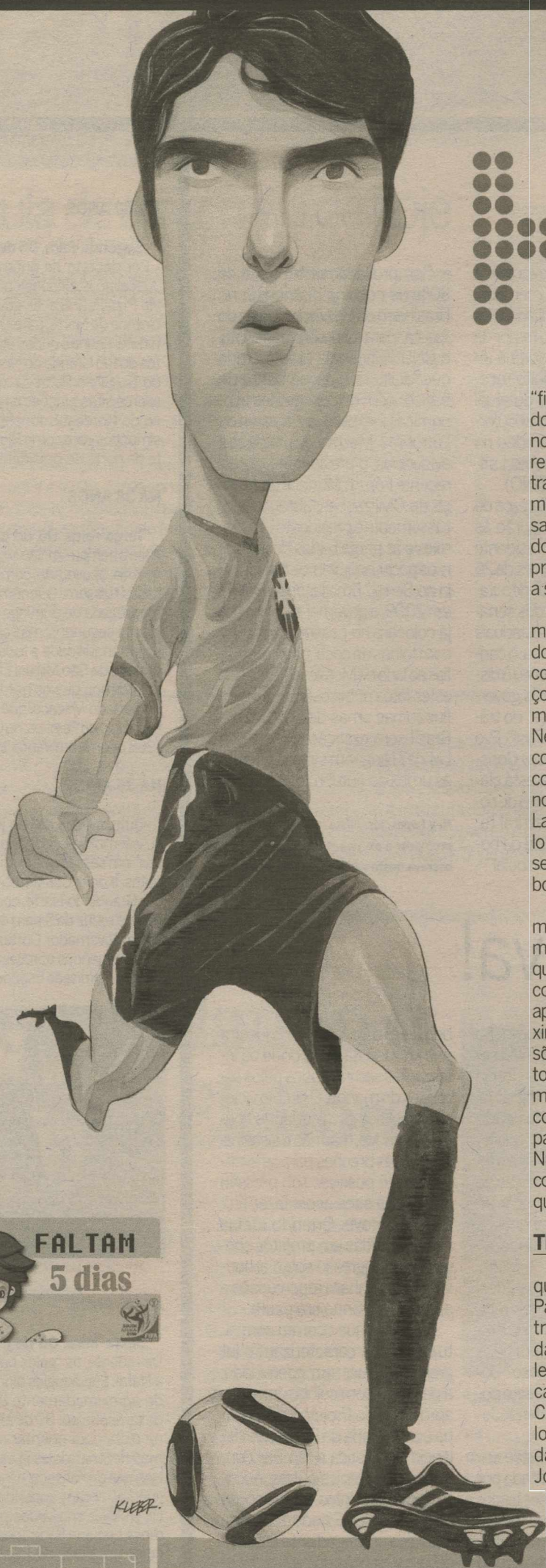

As esperanças de uma nação. As preces de 190 milhões de "fiéis". Os desejos de futebol-arte dos fãs do esporte bretão. Tudo isso pesa sobre os ombros de um só brasileiro — nascido no Gama —, que já teve de lidar com as frustrações dos Merengues, donos dos 65 milhões de euros que bancaram sua transferência do Milan para o Real Madrid. Como se trata de um meia cuja criatividade supera o poder de marcação, a responsabilidade da busca sobre o hexa recai mais a Ricardo Izecson dos Santos Leite do que ao próprio técnico Dunga. E se Kaká precisar carregá-la nas costas, seu corpo terá de suportar com a saúde que não teve durante a atual temporada.

O púbis atormentou o craque como o vilão que o impediu de mostrar o melhor de seu futebol na capital espanhola. Primeiro do início de dezembro até janeiro, com um mês inteiro sem Kaká como titular. Em seguida, de março até meados de abril, voltando como suplente diante do Zaragoza. Neste período, o brasileiro perdeu confrontos vitais, como o clássico diante do Barcelona, em pleno Santiago Bernabeu. Ao fim de La Liga, o ex-jogador do São Paulo atuou em apenas 25 jogos — sendo 21 como titular —, e acabou substituído 14 vezes.

Ao saber disso, talvez fique mais fácil entender o porquê do milionário Real Madrid não conquistar nem o Espanhol, tampouco a Liga dos Campeões. Kaká, apesar disso, tentou render o máximo que pode enquanto as lesões não interferiram. Somando todos os campeonatos que os merengues disputaram, ele marcou nove gols e ajudou os companheiros com 11 assistências. Números bons para um jogador comum, mas abaixo do que o craque pode fazer.



*Sei da minha importância para a Seleção e estou pronto para ajudar o Brasil a ser campeão do mundo"*

**Kaká**, meia da Seleção

**TRATAMENTO ESPECIAL**

Sabendo dos problemas enfrentados pela estrela maior que convocou, Dunga pegou leve com a exigência sobre Kaká. Passou cinco dias em tratamento muscular até chegar aos treinos físicos ao lado dos companheiros no CT do Caju, ainda em Curitiba. Lá mesmo, o departamento médico da Seleção tratou de tranquilizar os ânimos da torcida e da crítica, ratificando que o meia do Real Madrid estreará contra a Coreia do Norte. "O Kaká realmente nada tem no púbis, pelo que vimos. Ele tinha um edema no adutor da coxa esquerda, mas o prognóstico dele é altamente favorável", declarou José Luis Runco, médico da delegação brasileira.

**FALTAM 5 dias**

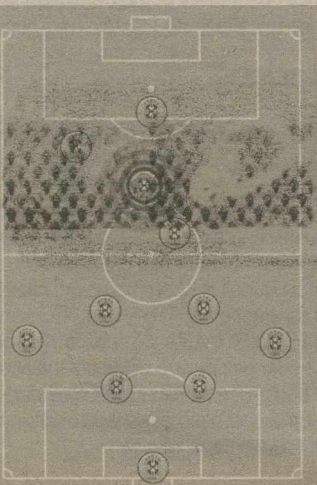

**quem é ele**

**Nome** Ricardo Izecson dos Santos Leite  
**Nascimento** 22/4/1982, no Gama (DF)  
**Altura** 1,86m  
**Peso** 82kg  
**Clubes** São Paulo, Milan (Itália) e Real Madrid (Espanha)

**NA SELEÇÃO BRASILEIRA**

**Participações em Copas** 2 (2002 e 2006)  
**Jogos oficiais** 74  
**Gols** 26  
**Títulos** Copa do Mundo (2002) e Copa das Confederações (2005 e 2009)

**NÚMEROS**

**Jogos pelo Real Madrid nesta temporada** 37  
**Gols** 9  
**Assistências** 11

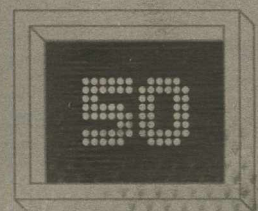

**Milhões de euros**  
 Valor atual de mercado do passe de Kaká

**COPA DO MUNDO**





**FÁBIO PACHECO**  
fabiopacheco.rm@dabr.com.br

# drible curto

## Tudo como dantes, no quartel d'Abrantes

A famosa frase surgiu no início do século 19, com a invasão de Napoleão Bonaparte à Península Ibérica. Em 1807, uma das primeiras cidades a serem invadidas pelo general Jean Androche Junot, braço-direito de Napoleão, foi Abrantes, a 152 quilômetros de Lisboa, na margem do rio Tejo. Lá instalou seu quartel-general e, meses depois, se fez nomear duque d'Abrantes. O general encontrou o país praticamente sem go-

verno e ninguém em Portugal ousou se opor ao duque. A tranquilidade com que ele se mantinha no poder provocou o dito irônico. A quem perguntasse como iam as coisas, a resposta era sempre a mesma: "Esta tudo como dantes no quartel d'Abrantes". Até hoje se usa a frase para indicar que nada mudou.

Pois bem, foi assim que terminou a relâmpaga polêmica sobre o local da partida do clássico-rei na aber-

tura da Copa Nordeste. Apesar da sugestão da FNF, da Liga do Nordeste e do América, de transferir o local da partida para o estádio Machado, ficou decidido que o confronto será mesmo disputado no estádio Frasqueirão, como prevê a tabela divulgada inicialmente. A decisão foi tomada com o objetivo de prestigiar o torcedor do ABC, que vem sendo essencial para as conquistas do clube em 2010. A previsão é de capacidade máxima esgotada e um grande espetáculo no gramado, pois teremos um alvinegro reforçado e um alvirrubro lutando pelo bicampeonato.

### aO desafio de Robinho

Mais forte e experiente, Robinho vem despertando a atenção na seleção brasileira. Depois de 72 jogos ele parece estar pronto para o desafio: mostrar que é um jogador diferenciado ou apenas se contentar com o papel de coadjuvante. Aos 26 anos ele não terá nova chance.

### Modéstia à parte

A Argentina até pode reunir os melhores valores individuais, como disse Messi, mas resta saber se Maradona conseguirá transformar o "excepcional" grupo num grande time. Como até agora não conseguiu, pois conquistou a vaga para o Mundial somente na última rodada, os hermanos deveriam manter a humildade, pois correm o risco de serem eliminados na primeira fase.

### Concentração

As coisas vão de vento em pompa no ABC. O departamento de futebol do clube de-

finiu que a concentração do elenco alvinegro será no Blue Marlin Resort, confortável hotel localizado na praia de Cotovel. O grupo chega hoje ao hotel e amanhã ainda realiza coletivo de apronto no CT Alberi Ferreira de Matos, retornando em seguida para o regime de concentração.

### Cerco aos holigans

Como ninguém pode com eles, o governo da África do Sul agiu rápido e montou um forte esquema de segurança para receber os violentos holigans. Foram criadas 56 novas cortes em diferentes cidades e a estratégia é a acelerar o processo de julgamentos dos estrangeiros que cometeram algum crime durante o Mundial. Se alguém escapar do controle, o governo sul-africano promete uma resposta imediata para quem desafiar as autoridades. Os estádios receberam novas celas, criadas especialmente para o torneio, assim como dezenas de postos policiais. Quem praticar atos de vandalismos será preso na hora.

### Frase da semana

"Analisando jogador por jogador, não tem seleção melhor que a nossa", Messi, melhor do mundo, sobre a seleção argentina.

### Sadef/RN

Com um resultado espetacular em um dos eventos esportivos mais competitivos da América do Sul, a Sociedade Amigos do Deficiente Físico (Sadef - Petrobras/ Caern/ Prefeitura do Natal/ Uniodonto/ Governo do Estado) retorna da 1ª etapa do Circuito Nacional Loterias Caixas de Halterofilismo, Atletismo e Natação, em Fortaleza, com 44 medalhas na bagagem. A equipe de 36 atletas conquistou 15 ouros, 16 pratas e 13 bronzes.



Demis Roussos/Divulgação

## Na Claro sou eu que faço a seleção.



Escolha.

Traga a conta de sua operadora e compare.

FAÇA UM PLANO SOB MEDIDA E GANHE:

**PLANO SOB MEDIDA RONALDO 150**

- 50 min DDD
- 100 min ligações locais
- 150 Torpedos para qualquer operadora

a partir de: **R\$ 62,42** ao mês

**1.200 min p/mês por 1 ano** + **40MB de dados por 2 meses** + **E escolha 2 amigos p/ FALAR DE GRAÇA por 2 meses**

**SAMSUNG STAR TV R\$99,00**

- À vista  
A partir da contratação do Plano Sob Medida Ronaldo 150
- TV Digital grátis
  - MP3 Player e Rádio FM
  - Câmera de 3.2 MP



**LG SCARLET TV R\$199,00**

- À vista  
A partir da contratação do Plano Sob Medida Ronaldo 150
- TV Digital grátis
  - MP3 Player e Rádio FM
  - Tecnologia 3G e Câmera de 3.0 MP



O Ronaldo fez o Plano Sob Medida dele, venha até uma loja Claro e faça o seu. [www.claro.com.br/claroronaldo](http://www.claro.com.br/claroronaldo)

Promoção com restrições, não-cumulativa e intransferível. Válida exclusivamente para pessoas físicas em portabilidade, novas habilitações ou troca de aparelho de 01.06.2010 a 14.07.2010 ou enquanto durar o estoque, o que ocorrer primeiro. Cliente Claro da base participa mediante upgrade de aparelho, conforme política da empresa e/ou migração de Pré-pago ou Controle para um dos novos Planos Pós-pagos elegíveis mediante taxa de adesão. Nos planos Sob Medida, você ganha até 40 minutos de Bônus por dia, consumidos após o término da franquia, para ligações de voz, locais de Claro para Claro com mesmo DDD na área de registro do cliente, válidos para consumo no dia da concessão. Pacote Amigo + Gestor On Line + Pacote de 40 Mb grátis durante até 2 meses + Pacote Longa Distância com 90% de desconto durante até 12 meses. O Pacote de 40Mb terá desconto de 50% na assinatura a partir do 3º até o 12º mês. Após os períodos promocionais para os descontos indicados serão cobrados o Pacote de 40 Mb + Gestor On Line + Pacote Longa Distância normalmente, nos valores de R\$ 19,90, R\$ 4,90 e R\$ 40,00, respectivamente, sem prejuízo dos reajustes previstos. Pacote Amigo: Cliente escolhe 2 amigos com linha Claro para falar até 2.000 minutos/mês, simultaneamente a franquia contratada. Os números escolhidos não poderão ser alterados no curso da promoção e após os dois meses da promoção, o pacote será expirado automaticamente. Verifique valores dos pacotes, compatibilidade do aparelho adquirido aos pacotes, bem como pacotes disponíveis, de acordo com o seu consumo; Cliente PÓS-PAGO e CONTROLE deverá permanecer adimplente durante todo período da promoção, sob pena de perda do benefício. Limite de uma habilitação por CPF. Sujeita a análise de crédito, permanência mínima e multa rescisória. Promoção válida apenas nos Estados de AL, CE, PB, PE, PI e RN. Verifique preços e condições de pagamento nas lojas participantes da promoção. GSM Claro só funciona com Claro Chip. Financiamento concedido por terceiros. Imagens ilustrativas. Consulte condições de habilitação, compatibilidade dos serviços com o aparelho, formas de pagamento, encargos de financiamento, cobertura 3G/GSM Claro, serviços disponíveis, tarifas, validade e limite de bônus, regulamento, condições da promoção e outras informações em [www.claro.com.br](http://www.claro.com.br) ou ligue 1052. Consulte disponibilidade de rede de TV Digital em sua cidade. Imagens ilustrativas.

**2010 COPA DO MUNDO**

# Dentro da prisão de Mandela

Fotos: Renato Alves/CB/D.A Press

**Ilha onde líderes negros eram presos e torturados conserva memórias do apartheid e até liga de futebol criada pelos detentos e reconhecida pela Fifa**

Renato Alves  
Enviado especial

**C**idade do Cabo – A ilha onde Nelson Mandela ficou 18 dos 27 anos preso é um dos pontos mais disputados pelos turistas que começam a chegar à Cidade do Cabo para a Copa. Restam poucas vagas para o tour durante o Mundial. Passeio imperdível para quem deseja saber mais sobre as atrocidades do apartheid. Muitos delas são lembradas por ex-prisioneiros políticos, também trancafiados durante anos por lutar contra o regime de segregação criado pelos brancos descendentes de holandeses. Além do passado odioso, a Robben Island guarda uma das mais fascinantes histórias do futebol, quase desconhecida.

Distante 12km do porto da costa da Cidade do Cabo, a ilha começou a receber líderes negros que se rebelaram contra o apartheid em 1960. Somente 31 anos depois, ela foi desativada para essa finalidade. Em 1996, deixou de ser definitivamente um presídio de segurança máxima e virou museu. O Correio desembarcou na ilha em uma tarde ensolarada, após 20 minutos numa das modernas lanchas mantidas pelo governo sul-africano. Para o visitante, não há outra maneira de chegar até lá. Considerado patrimônio da humanidade, o lugar também é santuário natural de

espécies marinhas e terrestres. Ao pisar no cais da Robben Island, logo se vê grandes painéis fotográficos mostrando negros presos sendo levados para a prisão sob escolta de soldados brancos. A partir de então, todo o cenário é o mesmo dos tempos dos horrores da política racista, inclusive as placas, os prédios e a mobília. Após cruzar o portão principal, ainda com um “bem-vindo” em africâner – dialeto criado pelos colonizadores holandeses, outra marca da segregação –, os turistas (700 por dia na baixa temporada, 2 mil na alta) entram em ônibus para uma visita guiada de duas horas.

O nosso guia, descendente de indianos, outro povo perseguido no apartheid, logo explica que a ilha começou a ser usada como lugar de exclusão muito antes do regime racial. Ele abrigou os primeiros prisioneiros no século 17. Logo tornou-se destino de doentes mentais, mendigos, prostitutas, alcoólatras e idosos ou outros que não podiam trabalhar e eram considerados loucos.

Toda essa gente era alojada nas mesmas condições dos prisioneiros. Ninguém recebia tratamento médico. Entre 1910 e 1960, com a epidemia de lepra no país, a Robben recebeu os doentes, tratados em um hospital e enterrados em cemitério só para as vítimas da doença. Os túmulos permanecem como há 50 anos.



O portão de entrada, o ex-presos político Sparks Mliwana e a pequena cela de Nelson Mandela. A memória do apartheid em lugares, recordações e objetos



## PARA SABER MAIS

Localizada à entrada da baía da Mesa, a Robben Island tem 5,4 km de comprimento e 2,5 km de largura máxima. Bartolomeu Dias foi o primeiro europeu a pisar na ilha, em 1488. Durante muitos anos, navegadores portugueses, ingleses e holandeses usaram a ilha como posto de reabastecimento. Enquanto a ilha já era usada pelos marinheiros, em 1591 um grupo de khoikhoi, cansados das práticas comerciais desleais dos europeus, atacou a ilha mas, como não tinham nada que superassem as armas de fogo dos inimigos, foram derrotados e deixados lá sem comida nem água. Eles foram os primeiros prisioneiros do local.

## MEMÓRIA

Nelson Mandela acabou detido em 1964 sob a sentença de prisão perpétua, acusado pelo governo da minoria branca de liderar movimentos terroristas contra o apartheid. Por causa de forte pressão da comunidade internacional, que impôs sanções políticas e econômicas à África do Sul, Mandela acabou libertado em 1990, para virar presidente do país quatro anos depois, na primeira eleição direta com todos os cidadãos tendo direito a voto, independentemente da cor da pele.



Cemitério de leprosos, imagem que permanece inalterada há 50 anos

## A bola também rolou por lá

Apesar de qualquer prática esportiva ser proibida aos presos nos anos de apartheid, os detentos da Robben Island burlaram as regras e começaram a disputar rachões nas celas maiores com bolas feitas de pano. Após muita pressão internacional, inclusive da Cruz Vermelha, a direção do presídio liberou o futebol, construindo dois campos no gramado da área externa do presídio.

Com as arenas, o futebol ganhou mais força na ilha. Tanta que, em 1967, criaram a Makana Football Association (MFA), a federação de futebol de Robben Island. Ela organizou cam-

peonatos, com oito times, juízes e as regras da Fifa. O nome da associação era uma homenagem a um dos líderes da luta contra o racismo. Atual presidente da África do Sul, Jacob Zuma era um dos árbitros da MFA. Na época, o país estava suspenso pela Fifa por causa do regime do apartheid. “Os brasileiros e ingleses não têm o talento nós tínhamos aqui”, brinca Anthony Suze, um dos organizadores dos torneios e hoje guia da ex-prisão.

Outra figura importante da MFA foi Tokyo Sexwale. Ele ajudou a redigir a nova constituição da África do Sul em

1994 e hoje integra o Comitê Organizador da Copa do Mundo. “Tudo era proibido na Robben Island, mas conseguimos os regulamentos da Fifa. Tínhamos até árbitros ‘profissionais’ e rigorosas comissões disciplinares. Os times eram formados de acordo com a orientação política de cada um”, conta Sexwale. O líder negro ressalta que o futebol foi importante para unir os prisioneiros políticos e trazer esperança a todos. Em 2007, a Fifa reconheceu a MFA como membro honorário da entidade. Mas, assim como a prisão, os campos da ilha acabaram desativados. Hoje não passam de pedaços de terra tomados pelo mato.