

## PAIS SOFREM COM A CRISE NA PEDIATRIA

Demora no atendimento e dificuldades para agendar consultas deixaram de ser problemas exclusivos da rede pública de saúde. As urgências pediátricas de Natal estão lotadas de crianças que, mesmo com planos particulares, não conseguem ser atendidas na rede privada. PÁGINA 11

FFF/Vassil Donev



### INÉDITO

#### PARAGUAI DERROTA JAPÃO NOS PÊNALTIS

Time sul-americano conseguiu classificação inédita depois de um empate em 0 x 0 no tempo normal e na prorrogação. Espanha será o adversário nas quartas. PÁGINA 28

EFE/Estela Silva



### MUITO FEIO!

#### PORTUGAL É ELIMINADO PELA ESPANHA: 1 X 0

Cristiano Ronaldo e seus companheiros não foram páreo para a Fúria espanhola, que agora pega o Paraguai nas quartas de final da Copa da África. PÁGINA 29

### Elano sente CONTUSÃO

Armador continua sendo dúvida para a partida de sexta-feira, contra a Holanda, pelas quartas de final. Ele até iniciou treino físico ontem, mas voltou a sentir dores no tornozelo direito.

PÁGINA 31



Daiane Nunes/DN/D.A Press

### A ajuda do RN

SENSIBILIZADOS COM A DEVASTAÇÃO CAUSADA PELAS ENCHENTES EM PERNAMBUCO E ALAGOAS, GRUPO DE ALUNOS DA POLÍCIA MILITAR DO RIO GRANDE DO NORTE ARRECADOU DONATIVOS PARA AJUDAR A POPULAÇÃO DA CIDADE DE PALMARES (PE), UMA DAS MAIS CASTIGADAS PELAS CHUVAS NA REGIÃO. VEJA COMO AJUDAR.

PÁGINA 2

### ABC

O Mais Querido recebe o CRB/AL, às 20h30, no Frasqueirão, tentando uma vitória para retomar a liderança do Nordestão. PÁGINA 27

### América

O Alvirubro enfrenta hoje, às 20h30, o Botafogo/PB, lanterna do Nordestão, no estádio Almeidão, em João Pessoa. PÁG. 27

### CRIME EM PONTA NEGRA

DELEGADO DEVE PEDIR HOJE A PRISÃO DE POSSÍVEIS ENVOLVIDOS EM MORTE DE BEBÊ

PÁGINA 8

### FUGA NA JOÃO CHAVES

SEIS DETENTOS ESCAPARAM PELO TETO DE UMA CELA POUCO DEPOIS DO JOGO DA SELEÇÃO

PÁGINA 8

### CONCURSADOS NA EXPECTATIVA ATÉ SÁBADO

Termina neste sábado o prazo permitido pela Lei Eleitoral para que sejam nomeados os aprovados em concursos públicos. Quem não for chamado terá que esperar até 2011.

PÁGINA 4



## HABITAÇÃO

Governo vai  
construir  
100 casas

O governo do estado vai ampliar os investimentos em habitação popular em Ceará-Mirim. Nesta quinta-feira, o diretor-presidente da Companhia Estadual de Habitação e Desenvolvimento Urbano (Cehab), Damião Pita, autorizará oficialmente o início da construção de mais 100 casas populares no município. A reunião em que será dada a ordem de serviço para a obra está marcada para 10h, no auditório do Centro Administrativo Municipal, e deve contar com a presença do prefeito Antônio Peixoto.

## REFORÇO

Polícia  
recebe frota  
de veículos

As polícias Militar e Civil recebem nesta semana uma nova frota de 125 blazers e 233 motos, adquiridas pelo governo do estado, um investimento de R\$ 14 milhões. As blazers serão utilizadas pela PM no Batalhão de Choque, em unidades da região metropolitana, em Mossoró, e nas cidades que fazem divisa com outros estados. Para a Polícia Civil serão destinadas 30 blazers, que serão utilizadas nas delegacias da Grande Natal e nas cidades do interior que são sede de comarca. As 233 motos irão reforçar a Rocam (Rondas Ostensivas com Apoio de Motocicletas) e o Policiamento de Trânsito.

## Índice

economia	06
idades	08
muito	13
televisão	15
famosos	17
brasil/mundo	20
informática	21
opinião	18
esportes	26

## otempo hoje

## NATAL //

Nublado a parcialmente  
nublado com chuvas esparsas

## RIO GRANDE DO NORTE //

Nublado a parcialmente nublado. Chuva esparsas no litoral leste, chuva fraca no agreste, possibilidade de chuva em áreas isoladas das demais áreas.

## tábua de marés

13:02 0,7  
00:36 0,8  
06:45 3,1  
19:13 3,9

LUA cheia

Campanha arrecada donativos  
para vítimas de enchentes

Daiane Nunes/DN/D.A Press

Grupo de alunos da  
Polícia Militar criou o SOS  
Palmares, que recebe  
material para o município  
pernambucano

Flávia Santos  
Especial para o Diário de Natal

A mobilização para ajudar as vítimas das enchentes que ocorreram nos últimos dias em Pernambuco e Alagoas está vindo de todas as regiões. Em Natal, um grupo de quatro alunos da turma de formação de cabos da Polícia Militar do RN criaram a SOS Palmares, uma campanha que tem o objetivo de arrecadar donativos para o castigado município da Zona da Mata de Pernambuco.

"Não sobrou nada de Palmares. Bancos, escolas, casas, supermercados, tudo está no chão", declarou o soldado Carlos Santos (31 anos) que juntamente com os outros três companheiros aspirantes a cabo da PM: Santiago Rodrigues (29), Jefferson Thiago Ferro (25) e Lúcio da Silva (29) são responsáveis pela campanha. Todos estiveram em Palmares nos dias 19 e 20 de junho apoiando a PM local no resgate das vítimas, e se sensibilizaram com a situação de completo caos da cidade que fica a 121km



Doações para atingidos pela catástrofe podem ser deixadas em seis diferentes pontos da capital potiguar

da capital pernambucana.

Vários postos de arrecadação foram criados em Natal para receber doações de alimentos, roupas, água mineral, produtos de limpeza, fraldas descartáveis e outros artigos que serão úteis na região. "As pessoas têm se mobilizado, estão ajudando, já temos até um colchão de casal", afirmou o coronel da PM Alarico Azevedo. Nesse pouco tempo, já foram arrecadadas quase três

toneladas de alimentos.

"A cidade está em guerra. Para combater o inimigo usamos comida e água", disse Carlos Santos. Não estão sendo aceitas doações em dinheiro, a equipe responsável orienta que os interessados em ajudar a causa comprem o que quiserem contribuir e os depositem nos postos de coleta (ver lista). A entrega dos donativos será realizada o mais breve possível.

## SERVIÇO

## Onde doar

- Comando do Policiamento Metropolitano
- 1º Piso do Norte Shopping
- Praia Shopping
- Supermercados Favorito localizados na Av. Engenheiro Roberto Freire e Ayrton Senna
- Loja Bentec (Av. Salgado Filho, 1811)
- Posto de Policiamento da Rodoviária Nova
- Centro Integrado de Operações de Segurança Pública, tel.: 190

Mais informações: Comando da Polícia Militar - tel.: 3232-6343

## ALECRIM

Fugitivo de Alcaçuz  
é preso em padaria

Um policial civil capturou o fugitivo do presídio de Alcaçuz Anderson Carlos Dinarte Nascimento (25), ontem à tarde, durante uma tentativa de assalto a uma padaria no bairro do Alecrim. Ele havia fugido na semana passada com mais quatro presos.

Três ainda estão foragidos. De acordo com a Polícia Civil, o fugitivo foi visto pelo policial que

notou um tumulto próximo do local, e a sua fuga repentina em direção a um ônibus. Logo em seguida, o agente correu em sua direção e o surpreendeu na entrada do transporte coletivo, rendendo Anderson, que estava sob posse de arma de fogo.

Com a realização do flagrante, Anderson foi encaminhado para a Delegacia de Plantão da Zona Sul,



Fuga da penitenciária de segurança máxima aconteceu na semana passada

onde responderá pelo artigo 157 (subtrair coisa móvel alheia, para si ou para outrem, mediante

grave ameaça ou violência à pessoa), e será encaminhado de volta ao presídio de Nizia Floresta.

Carlos Santos/DN/D.A Press



# Joanilson é oficializado candidato a senador

**Durante convenção, ele destacou irregularidades descobertas no Senado nos últimos anos**

Erta Souza

ertasouza.rn@dabr.com.br

A convenção que oficializou o nome do advogado Joanilson de Paula Rego como candidato a senador pelo PSDC foi realizada ontem no plenário Robinson Faria (plenarinho) da Assembleia Legislativa. Bastante entusiasmados, representantes do PHS, PTC, PP e PRB de diversos municípios do interior do Estado como Messias Targino, Marcelino Vieira, São Gonçalo do Amarante e São Paulo do Potengi receberam o candidato no início da tarde.

O ex-diretor do ITEP, Fábio Dantas, foi um dos que usou a tribuna para discursar em nome do PHS e divulgar apoio à coligação. "É irrestrito o apoio do PHS à candidatura de Joanilson", destacou. Fábio assumirá a base eleitoral deixada por seu pai, o ex-deputado estadual Arlindo Dantas que deixou sua cadeira na Assembleia porque foi nomeado para a Secretaria Extraordinária de Articulação com o Legislativo e Assuntos de Governo.

O médico Salismar Correia



Coligação que tem apenas Joanilson Rego (centro da foto) na majoritária é formada por PSDC, PHS, PRB e PP

(PHS) que assumiu a vaga deixada por Arlindo também compareceu ao evento e assumiu o compromisso de que se for reeleito passará a cadeira para outros candidatos que ajudarem a elegê-lo como ocorreu com ele e Arlindo há poucos dias. "Tenho consciência que se for eleito serei com a ajuda dos companheiros. Por isso saberei retribuir", garantiu.

Após ouvir atentamente às declarações do vereador Sérgio Andrade de que teria sido "deixado de lado" após a morte do irmão Nélio Dias, Ney Dias discursou a

confirmou. "Após o falecimento do meu irmão não tive espaço no PP, mas sai de forma amigável porque fui convidado pelo PSDC e resolvi aceitar", afirmou. Ney disse que, se eleito, vai continuar o trabalho deixado por seu irmão no campo.

O candidato a senador da coligação, o advogado Joanilson Rego, destacou no início do discurso as irregularidades no Senado que foram descobertas nos últimos anos. "Atos errados cometidos por Renan (Calheiros) e (José) Sarney não são feitos sozi-

nhos. Por isso a população deve analisar em quem votar porque aqui eles dizem que são contra os atos ilícitos do Senado, mas lá são todos amigos", alfinetou.

Joanilson comentou ainda sobre a alternância de poder como um dos destaques do sistema democrático. "Nosso estado é governado há muitos anos por duas famílias. Eles ficam trocando as bolinhas, de senador para governador, e continuam por 20, 30 anos. E as famílias norterio-grandenses ficam entregues à epidemia da gripe suína", disse Joanilson.

## Vereador anuncia PP na aliança do PSDC

O vereador de Parnamirim Sérgio Andrade (PP) confirmou a posição do PP nas eleições deste ano, ontem, durante convenção do PSDC que oficializou o nome do advogado Joanilson de Paula Rego como candidato a senador. Durante seu discurso, o vereador disse que o presidente estadual do PP, prefeito Benes Leocádio, acatou a orientação da executiva nacional de que o partido deveria seguir unido às legendas aliadas nas eleições deste ano. Assim, o PP vai oficializar, hoje pela manhã, a coligação com o PSDC e demais partidos que integram a aliança em torno de Joanilson.

Sérgio ainda deixou escapar

uma certa insatisfação com o partido insinuando, inclusive, que Ney Dias, irmão do ex-deputado federal Nélio Dias morto há quase três anos, teria sido deixado de lado dentro da legenda após a morte do irmão. "O PP hoje é um P de um lado e um P do outro", disse Sérgio, referindo-se à divisão interna no partido em relação ao voto para o governo do estado.

O vereador disse ainda que tem o apoio "incondicional" da executiva do partido para formalizar a aliança com o PSDC e que Benes resolveu seguir a orientação após uma reunião dos dirigentes da legenda no último domingo. "Não houve briga interna no partido, re-



Sérgio Andrade: filiados liberados para apoiar quem quiser para o governo

solvemos tudo durante a reunião", garantiu o vereador.

Embora tenha confirmado ter recebido convite da oposição para que fosse o segundo suplente do senador José Agripino (DEM) na chapa da oposição, o vereador disse ter preferido apoiar a chapa do PSDC porque há cerca

de três meses vem discutindo o assunto com representantes dos partidos que formalizaram a coligação. "Não foi uma decisão de última hora. Tudo foi discutido, pensado e ouvimos a direção nacional do partido. Portanto, a possibilidade de aceitar o convite foi inviabilizado", garantiu.

ESTADO

## LDO 2011 SERÁ VOTADA HOJE

A Lei de Diretrizes Orçamentárias (LDO) de 2011 deverá ser votada hoje. Pelo menos essa é a expectativa nos corredores da Assembleia Legislativa já que será a primeira sessão ordinária após o relatório da matéria, deputado José Dias (PDMB) ter entregado seu parecer à Comissão de Fiscalização e Finanças. O presidente da Assembleia Legislativa, deputado Robinson Faria (PMN), disse que a expectativa é de que a votação ocorra ainda hoje, após uma reunião de líderes que será realizada antes da sessão. "Todas as matérias inclusive a LDO, foram anunciadas para amanhã (hoje)", disse, referindo-se a propostas de autoria dos deputados e projetos de interesse do TJRN e do TCE. Entre as prioridades apontadas na LDO 2011 estão a realização de concurso público para a Assembleia, a construção de novas unidades para o Judiciário, a aquisição de mais uma aeronave para a Segurança Pública e a revisão e aprimoramento do PCCS da Saúde. As diretrizes para o exercício de 2011 serão delineadas através do crescimento econômico com foco na geração de emprego; do desenvolvimento social; das finanças e gestão pública e do desenvolvimento de tecnologias de informação e comunicação; participação da sociedade nas decisões de governo.

VALE DO AÇU

## PREFEITOS DEBATEM REGIÃO

Os prefeitos dos municípios que compõem o G12 voltarão a se reunir hoje, no plenário da Câmara Municipal de Carnaubais. O Consórcio Intergestores Vale Unido tem o objetivo de unificar o Vale do Açu no enfrentamento dos desafios comuns ao desenvolvimento dos municípios. Integram o grupo hoje: Assu, Afonso Bezerra, Alto do Rodrigues, Carnaubais, Guamaré, Macau, Ipanaguá, Itajá, Pendências, Porto do Mangue, Serra do Mel e São Rafael. Os temas tratados no encontro serão: projetos sociais da Petrobras; asfalto da RN-016, ligando Carnaubais a Serra do Mel - numa parceria da Petrobras/DER e assuntos de âmbito interno da entidade.





FLÁVIA URBANO  
flaviaurbano.rr@dabr.com.br

# Observatório DN

## Tudo verde

O PV ainda não se reuniu (e nem sabe se vai) para avaliar a postura do deputado estadual Luiz Almir (PV) que prestigiou a convenção na qual o PSB homologou a candidatura a reeleição do governador Iberê Ferreira de Souza. Porém, a contar pela reação do secretário de organização do PV e candidato a deputado estadual, Miguel Weber, é pouco provável que o partido tome qualquer medida em relação ao parlamentar. Isto porque o PV, ainda que informalmente, apóia a senadora Rosalba Ciarlini (DEM). Miguel disse ontem preferir acre-

ditar que a presença de Luiz Almir foi por uma questão de amizade. O dirigente do PV acrescentou que o deputado sempre deixou claro que tem parceria administrativa na Assembleia Legislativa com o governo do estado e que seguiria o partido no que diz respeito à escolha dos candidatos. "Sinceramente, não acho nada de mais", afirmou Miguel Weber, deixando claro ser essa a sua avaliação pessoal. Segundo Miguel Weber, até o dia 5, a prioridade do PV é com a questão burocrática para registro das candidaturas.

● Logo mais às 8h30, a Federação das Câmaras de Dirigentes Lojistas (FCDL) lança o Seminário Copa 2014, que será realizado em Natal. A coletiva à imprensa acontece no auditório da CDL - Natal.

● Em contagem regressiva para o início da campanha, os candidatos a governador Carlos Eduardo Alves (PDT), a vice, Álvaro Dias (PDT) e a senadora, Sávio Hackrdt (PCdoB), confabulavam ontem durante o almoço num restaurante de Natal.

● Amanhã, o diretor-presidente CEHAB, Damião Pita, autoriza, ao lado do prefeito

Antônio Peixoto (PR), a construção de 100 casas populares em Ceará-Mirim. A solenidade em que será dada a ordem de serviço ocorre às 10h, no auditório do Centro Administrativo Municipal.

● Está programada mais uma edição do projeto Justiça na praça, promovido pelo Tribunal de Justiça do Rio Grande do Norte. A 16ª edição acontece em Extremoz, em parceria com a prefeitura local, no dia 20 de agosto. Na ocasião, o TJRN oferecerá diversos serviços gratuitamente à comunidade em uma ação de cidadania durante o dia inteiro.

### Nova rota

Mudança de planos para o deputado estadual Wober Júnior (PPS, foto). Ele decidiu que, ao invés de concorrer à reeleição, vai disputar uma cadeira na Câmara dos Deputados. Wober disse ter uma boa base em Natal, maior colégio eleitoral do RN, e no interior do estado. Ele anunciou ontem a decisão por meio da sua página no Twitter. Para federal, assim como para estadual, o PPS está coligado com o PT e o PSB.



Carlos Santos/DN/D.A. Press

### No feriado

Governador, Iberê Ferreira de Souza (PSB) aproveitou o ponto facultativo no governo do estado, ontem, e seguiu para Brasília. Mas não foi para descansar. Iberê teve duas audiências. Uma delas foi no Ministério da Pesca. Lá,

o governador foi saber sobre os trâmites para a liberação de verba para a construção do Terminal Pesqueiro. A outra audiência foi no BNDES, onde Iberê foi acompanhar a tramitação de recursos que estão via de serem liberados para o estado.

### Mais Copa

A Câmara de Vereadores de Extremoz e o Parlamento Comum da Região Metropolitana promovem, hoje, uma audiência pública com o tema "A Copa de 2014 e o desenvolvimento metropolitano", a partir das

9h. Segundo o presidente da Casa, Valdemir Cordeiro Lopes, a audiência tem o objetivo estabelecer as prioridades de investimentos nos municípios de modo a proporcionar um desenvolvimento equilibrado em toda a região.

## Sábado é limite para convocação

**Candidatos que já foram aprovados em concursos esperam nomeação até 3 de julho, data limite na Lei Eleitoral**

**C**andidatos aprovados em concursos vivem dias de expectativa. Por causa das restrições impostas pela legislação eleitoral, futuros servidores só podem ser nomeados até 3 de julho - três meses antes da disputa nas urnas. Com a proximidade da data fatal, as atenções se voltam para os diários oficiais. Os nomes que não forem publicados dentro do limite permitido terão de esperar 2011 para ser convocados ao trabalho. Em âmbito federal, atualmente, 48 seleções públicas abriram ou prometem abrir 10,8 mil vagas.

Apesar do ano atípico e de todo o suspense causado pelas eleições, quem já se acostumou

com a rotina de estudos mantém a preparação. As salas de cursos preparatórios estão lotadas, mesmo durante os fins de semana e feriados.

Há 38 concursos abertos. Nas próximas semanas, mais 10 vão iniciar inscrições. São certames com exigências variadas, de ensino médio ao superior. No Distrito Federal, a Secretaria de Planejamento e Gestão encerra o prazo para os candidatos que pretendem concorrer a uma das 400 vagas para nível superior. Os salários variam de R\$ 1,3 mil a R\$ 3,7 mil. Um dos concursos mais procurados, no entanto, é o do Tribunal de Contas da União (TCU): são 20 vagas - todas para Brasília - com salário de R\$ 10 mil. As provas ocorrem em 14 e 15 de agosto e as inscrições terminam em 11 de julho.

Para os que desejam ingressar em uma carreira pública, mas não concluíram um curso universitário, entre as 48 seleções, há



Neidson Moreira/OIMP/D.A. Press/D.A. Press

**Governo federal adia convocações devido ao aumento de 7,7% aos aposentados**

opções. A Aeronáutica, por exemplo, está com uma concorrência aberta para candidatos de ensino fundamental. São 215 vagas e as inscrições vão até 7 de julho. A taxa para participar da seleção é de R\$ 50.

### Exceção

A Lei Eleitoral (Lei nº 9.504/97) veda admissões de servidores nos três meses que antecedem a eleição até a data da posse dos eleitos. A exceção são os cargos do Poder Judiciário, do Ministério Público, dos Tribunais ou Conselhos de Contas e dos órgãos da Presidência da República. A nomeação dos aprovados em concursos públicos homologados até o início do prazo fatal

também é permitida. Porém, por precaução, a administração não deverá chamar os candidatos ainda que a relação oficial dos chamados tenha sido divulgada.

O aumento de 7,7% concedido aos aposentados do INSS que ganham mais de um salário mínimo vai adiar a contratação de novos servidores, além de atrasar a realização de concursos. A bondade eleitoral terá um impacto de R\$ 1,6 bilhão. Líderes da base aliada do governo na Câmara dos Deputados reconhecem que a despesa extra deverá afetar as seleções que ainda não tiveram edital lançado e seriam abertos em julho. O gasto imprevisto poderá jogar para agosto ou setembro algumas seleções.

### TSE

## PT AJUIZA AÇÃO CONTRA JOSÉ SERRA

O PT ajuizou representação no TSE pedindo a aplicação de multa (entre R\$ 5 mil e R\$ 25 mil) ao candidato à Presidência da República José Serra e ao PTB, sob a alegação de que a legenda teria utilizado a propaganda partidária nacional de 24 de junho para fazer propaganda eleitoral antecipada em favor de Serra. O PT também pede a cassação do direito da transmissão da propaganda do PTB no primeiro semestre de 2011. De acordo com o PT, é nítida a realização de propaganda eleitoral antecipada e a divulgação da imagem pessoal e promoção de não filiado, no caso, José Serra. Isso se configuraria, inclusive, com a exposição de fotografias do seu arquivo pessoal, destacando o candidato em vários momentos de sua vida, desde quando era criança, passando pela juventude, quando são mostradas fotos de manifestação da UNE, até imagens da vida política, momento em que aparece ao lado do então presidente da Câmara dos Deputados, Ulysses Guimarães e do ex-governador Mário Covas. Além disso, o presidente do PTB, Roberto Jefferson, apresenta Serra no programa como futuro presidente da República.





DENISE ROTHENBURG  
deniserothenburg.df@dabr.com.br

# Nas entrelinhas

## Um mar de novelas

*O que mais chama a atenção dos políticos hoje é o prazo de liberação das emendas individuais. Será uma semana de romaria aos gabinetes dos ministros*

Engana-se quem pensa que a briga pela vaga de candidato a vice-presidente da República na chapa de José Serra é a única novela em alta na seara política por esses dias. Há várias outras bombando no cenário político. Uma delas é a dos palanques no Paraná, onde Osmar Dias espera a definição da vice de Serra para dizer se será ou não candidato a governador. Mas o que anda tirando o sono dos políticos é a liberação do Orçamento, em especial as emendas individuais.

A lei eleitoral determina que, a partir de 3 de julho, três meses antes do primeiro turno, os agentes públicos não podem realizar transferências voluntárias de recursos da União para estados e municípios. E nem dos estados para os municípios. A exceção a essa regra são aqueles recursos des-

tinados a cumprir o que os tecnocratas chamam de "obrigação formal" para obras em andamento ou, ainda, os casos emergenciais, situação, por exemplo, das áreas afetadas pelas enchentes em Pernambuco e Alagoas.

Diante dessa determinação, você pode imaginar o alvoroço dos políticos que ainda não conseguiram liberar suas emendas ao Orçamento deste ano. Ontem, alguns deles me contaram que os R\$ 2 bilhões anunciados pelo governo para compor o caixa dos ministérios - e por tabela, as emendas - não dão nem para começar, uma vez que são mais de R\$ 6 bilhões em emendas. E, desses R\$ 2 bilhões, avisam aqueles que vivem atrás das emendas, não saiu sequer um quarto do valor para custear as obras nas prefeituras.

Na Agricultura, por exemplo, em que o ministro Wagner Rossi é ligado ao deputado Michel Temer, candidato a vice-presidente na chapa de Dilma Rousseff, há cerca de R\$ 200 milhões em emendas à espera de pagamen-

to. O ministério, entretanto, não recebeu sequer a metade para cumprir o que havia previsto. Os deputados prometem uma romaria ao gabinete de Alexandre Padilha, o ministro de Relações Institucionais, que faz a ponte entre as áreas afins do governo e a econômica em busca de recursos.

O leitor desavisado do modus operandi dos nossos políticos deve estar se perguntando por que esse alvoroço uma vez que esses três meses voam. É que não são poucos os deputados e senadores que acertam o apoio de prefeitos para suas campanhas eleitorais com base em emendas ao Orçamento. É uma patrulha mecanizada (trator) ali, uma quadra poliesportiva aqui, uma ambulância acolá... E, quando o dinheiro não sai, o prefeito fica uma fúria. E daí para se vingar do deputado apoiando o adversário do padrinho é um pulo. E este é o maior pânico deste final de novela das emendas. Se valer o que disseram os ministros da área econômica do governo, ou seja,

que o reajuste dos aposentados sancionado por Lula será custeado com recursos das emendas, aí a turma do toma-lá-dá-cá com os prefeitos vai ter uma síncope. E, pelo que se ouve no Planalto, é bom mesmo eles prepararem desde já os corações dos prefeitos. O caixa está escasso.

### E por falar em apoiar o adversário...

Há cerca de um mês e meio, alguns políticos da base aliada ao atual governo comentavam nos bastidores ter pedido a José Serra que tivesse um pouco de paciência porque, encerrado o prazo de liberação das emendas, ficaria mais fácil pular o cercadinho de Lula. Como o prazo termina neste sábado, era chegada a hora de sondá-los para ver se mantinham a intenção. Em conversas reservadas, muitos disseram que, se as pesquisas não derem novo fôlego aos tucanos, não há por que abandonar Dilma à própria sorte. Embora muitos considerem Serra mais bem preparado que a ex-ministra, ninguém se mostra hoje dis-

posto a contrariar um presidente popular que vai se dedicar de corpo e alma à campanha de sua candidata. E, de mais a mais, dizem, se Lula aposta tanto nela, qualidades ela tem. Pelo visto, nem a ira de muitos pela não liberação das emendas será suficiente para tirá-los do conforto de ser governo.

### E por falar em Serra...

Os tucanos escolheram Álvaro Dias (PSDB-PR) como candidato a vice depois que as pesquisas internas do partido apontaram que o senador paranaense tinha a melhor imagem perante o eleitorado. Pode até ser verdade, mas era preciso combinar antes com o aliado a quem estava prometida a vaga. Até ontem, antes do jogo do Brasil, Serra não havia conversado com o presidente do DEM, Rodrigo Maia. O ex-governador paulista pode, nessa novela, deixar escorrer pelos dedos a chance de mostrar que é bom de política. Afinal, tem hora que ou o craque entra para resolver ou acaba perdendo o jogo.

## Tribunais de contas sob fiscalização

**Está em debate no Senado a criação de conselho para moralizar e padronizar atuação dos órgãos em todo o país**

**B**rasília - Está em discussão no Senado a criação de um conselho fiscalizador para os tribunais de contas do país, nos moldes do Conselho Nacional de Justiça (CNJ). O objetivo é tentar moralizar esses órgãos: do total de 34 cortes, 14 têm conselheiros respondendo a processos, que vão desde improbidade administrativa até os mais diversos crimes. Para o presidente da Federação Nacional das Entidades dos Servidores dos Tribunais de Contas, Marcelo Henrique Pereira, essa é uma antiga reivindicação dos trabalhadores que veem na criação do conselho a

possibilidade de moralizar e padronizar a atuação dos TCEs em todo o Brasil. Depois de passar pela na Comissão de Constituição e Justiça, a matéria segue para o Plenário, onde será votada em dois turnos.

O novo conselho, previsto na Proposta de Emenda à Constituição (PEC) 30, de 2007, de autoria do senador Renato Casagrande (PSB/ES), ainda está em fase de aprovação pela Comissão de Constituição e Justiça, que decidiu ouvir a população, antes da votação, para decidir sobre a composição do novo órgão. De acordo com emendas, apresentadas pelo relator da PEC, senador Romero Jucá (PMDB/RR), o conselho teria 17 membros: um indicado pela federação dos servidores, dois ministros do Tribunal de Contas da União (TCU), três conselheiros dos Tribunais de Contas dos Estados (TCE) e um conselhei-



Antes de votar PEC de Renato Casagrande, senadores estão ouvindo a população

ro dos Tribunais de Contas dos Municípios (TCM); além de dois cidadãos e cinco representantes das entidades regulamentadoras das profissões que são requisitos para o controle (advocacia, administração, economia, engenharia/arquitetura e contabilidade).

### Em 180 dias

"A implantação do conselho será extremamente útil para a construção de um verdadeiro sistema de controle externo, nacional, unificado, contribuindo para a equalização da atuação de todas as Cortes de Contas brasileiras, seu aperfeiçoamento técnico e o alcance das missões constitucionais a eles delegadas. É vista pelos servidores como uma instância capaz de corrigir defeitos, aprimorar o sistema e

valorizar a atuação funcional, bem como combater vícios, irregularidades e atos de corrupção", afirma Pereira, presidente da federação. Segundo ele, espera-se que a tramitação da PEC e sua aprovação aconteçam até o fim do ano para implantação em 180 dias.

Pereira disse ainda que a PEC tem boa aceitação entre senadores e deputados, mas admite resistência por parte dos conselheiros dos tribunais de contas, que não encaram de forma positiva a possibilidade de serem fiscalizados por um órgão externo. Segundo Pereira, a aprovação do conselho é um passo importante também para que se possa sonhar com a transformação dos cargos dos TCEs em uma carreira profissional, com curso público para acesso.

### MARINA SILVA

## CANDIDATA ADOTA NOVO DISCURSO

A senadora Marina Silva (PV) inaugurou uma nova fase na campanha à Presidência da República. Em palestra para estudantes na Universidade Católica de Santos (UniSantos), Marina tinha como tema Meio Ambiente e Educação. Mas, em seu discurso, a senadora adotou o caminho dos afagos ao governo do presidente Lula e tentou descolar sua imagem da ex-ministra chefe da Casa Civil Dilma Rousseff. Cerca de 200 pessoas acompanharam as palavras da candidata. A mudança, aparentemente de ordem estratégica, teria sido resultado de uma reunião no fim de semana. Partidários envolvidos na campanha teriam identificado que a estagnação de Marina abaixo dos 10% nas pesquisas que medem os índices de intenção de voto estaria relacionada à identificação do eleitorado da candidata como oposição ao presidente Lula, dono de um índice de aprovação recorde entre a população. A senadora negou que haja uma mudança de rota em sua campanha e afirmou que seu discurso é o mesmo de quando deixou o governo e se filiou ao PV.



DÓLAR	EURO	BOLSAS	AÇÕES	POUPANÇA	CDB	OURO	INFLAÇÃO
1,8110 (▲ 1,51%)	2,2080 (▲ 0,73%)	Bovespa -3,50 Dow Jones -2,65	Copel +1,96 MMX -8,36	0,5505	10,34	74,000 (▲ 2,21%)	IPCA do IBGE (em %) janeiro / 2010 +0,75 fevereiro / 2010 +0,78 março / 2010 -0,78 abril / 2010 +0,57

## CONTAS

## PIOR RESULTADO PARA MAIO

O resultado primário do Governo Central (Banco Central, Tesouro Nacional e Banco Central) foi deficitário em R\$ 509,7 milhões em maio, segundo informou ontem o Ministério da Fazenda. Foi o pior resultado para o mês desde 1999, quando foi registrado um déficit de R\$ 650 milhões. O resultado primário é a diferença entre o que o país arrecada e o que gasta, da qual é tirado um percentual para honrar compromissos financeiros do país, inclusive o pagamento de juros da dívida pública.

## IGP-M

## INFLAÇÃO DO ALUGUEL TEM QUEDA

O Índice Geral de Preços do Mercado (IGP-M), adotado para corrigir a maioria dos contratos de aluguel, atingiu 0,85% em junho, taxa inferior à registrada em maio (1,19%). O levantamento feito pelo Ibre da Fundação Getúlio Vargas indica que o IGP-M acumula alta de 5,68%, de janeiro a junho deste ano, e de 5,17%, nos 12 meses fechados em junho. Os preços foram coletados entre os dias 21 de maio e 20 de junho.

## CONVÊNIO

## INCENTIVO À EMPRESAS DE INOVAÇÃO

A CNI anunciou a assinatura de um convênio com o Sebrae, o Ministério de Ciência e Tecnologia e o BNDES para um programa de formação de empresários na gestão de empresas voltadas à inovação. Serão contemplados 20 estados por meio de núcleos que serão instalados nas federações das indústrias, com R\$ 50 milhões da CNI e do Sebrae e com a ajuda do ministério, que lançará edital disponibilizando mais R\$ 60 milhões.

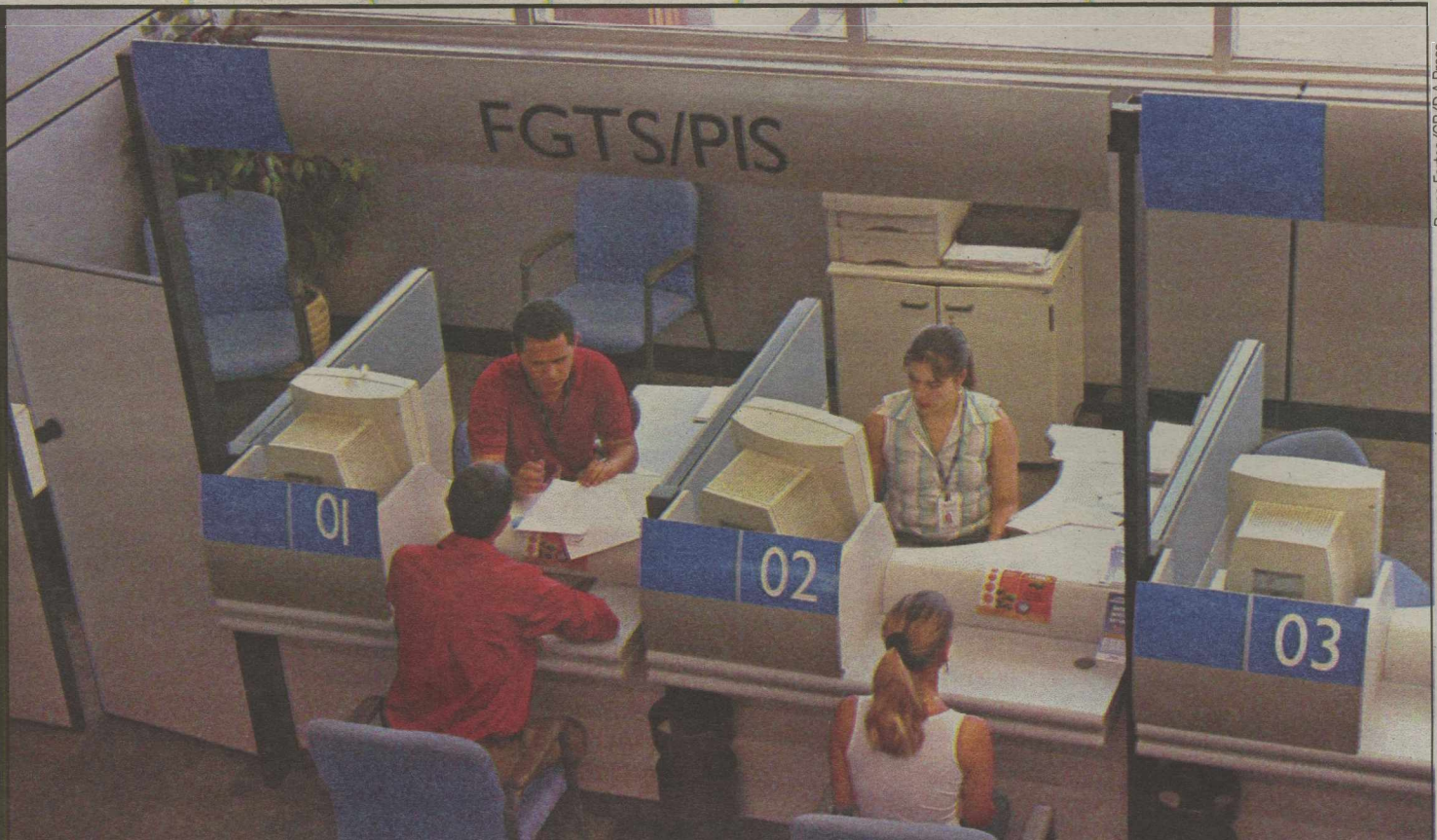

No caso do PIS, os contribuintes devem ir em uma agência da Caixa Econômica Federal para resgatar o valor de R\$ 510

## Último dia para sacar abono

## Chegou o prazo final para trabalhador recolher Pis/Pasep

Renato Lisboa  
renatolisboa.m@dabr.com.br

**H**oje é o último dia para o trabalhador fazer o saque do abono salarial do PIS/Pasep e, segundo os últimos números divulgados pela

Caixa Econômica Federal (CEF), ainda restam receber o benefício 5.829 pessoas no Rio Grande do Norte. Em dinheiro, isso representa um montante de R\$ 2,9 milhões. Em todo o estado, têm direito ao benefício 221.337 pessoas e o total distribuído é de R\$ 102,9 milhões.

Os trabalhadores com direito a receber o abono devem estar cadastrados há pelo menos cinco anos no PIS/Pasep. O primeiro é destinado aos traba-

lhadores da iniciativa privada, enquanto o segundo do setor público. Também devem ter recebido, no máximo, uma remuneração mensal de até dois salários mínimos médios no ano base que for considerado para a atribuição do benefício.

Além disso, o beneficiado tem de ter exercido atividade remunerada durante pelo menos 30 dias consecutivos ou não em 2008 e ter seus dados informados corretamente na Relação

Annual de Informações Sociais (RAIS) do ano base considerado.

O benefício é no valor de um salário mínimo (R\$ 510). O saque pode ser feito nas agências da Caixa Econômica Federal, para os trabalhadores da iniciativa privada, e no Banco do Brasil, no caso de servidores públicos. O trabalhador que não sacar o abono até hoje não terá mais direito a receber o valor, que será devolvido ao Fundo de Amparo ao Trabalhador (FAT).

## REFIS DA CRISE

## Opção de parcelamento da dívida até hoje

Da Agência Brasil

Brasília - Os contribuintes têm até hoje para escolher entre o parcelamento total ou parcial dos débitos do conhecido Refis da Crise, instituído pela Lei 11.941/2009. Programa de parcelamento de débitos fiscais e previdenciários contraídos por empresas, o Refis foi criado originalmente em 2000. No caso do Refis da Crise, o prazo conta para a manifestação pelo parcelamento e, caso o contribuin-

te não faça a opção, perde o direito ao benefício.

A opção deve ser feita exclusivamente nos sites da Procuradoria-Geral da Fazenda Nacional (PGFN) ou da Receita Federal (RFB). De acordo com comunicado da Receita, para evitar pagamentos indevidos, será impedida a impressão do Documento de Arrecadação de Receitas Federais (DARF), pela internet, para o optante que ainda não preencheu a declaração. Portaria conjunta da PGFN e

da Receita Federal, publicada na última segunda-feira, determina que os pedidos aceitos de contribuintes que declaram que a opção é pela não inclusão da totalidade de seus débitos têm até o dia 30 de julho para informar quais tributos serão parcelados, detalhadamente, nos formulários constantes nos anexos da portaria.

Se os débitos estiverem inscritos na Dívida Ativa da União, os formulários deverão ser entregues nas unidades de aten-

dimento da Procuradoria-Geral da Fazenda Nacional (PGFN). Caso os débitos sejam de competência da Receita Federal, os formulários deverão ser apresentados nas unidades de atendimento do órgão.

O programa ficou conhecido como Refis da Crise porque foi criado pelo governo federal durante as turbulências provocadas na economia brasileira, em 2008, após a séria crise de credibilidade que atingiu o mercado financeiro internacional.



# Ampliação vai gerar 300 vagas

Com investimento de R\$ 3,5 milhões, Praia Shopping vai ganhar mais 3 mil m<sup>2</sup>

Com a expectativa de gerar mais de 300 empregos, sendo 80 vagas somente nas obras, o Praia Shopping irá fazer uma expansão para abrigar, além das Lojas Americanas, mais cinco lojas. O grupo empreendedor vai fazer um investimento de R\$ 3,5

milhões na ampliação e adequação do empreendimento. A seleção irá seguir os critérios de cada loja, mas os currículos já podem ser enviados para a administração do shopping.

O Praia Shopping vai ganhar mais três mil metros quadrados de Área Bruta Locável (ABL). Atualmente, o centro de compras conta com 7.900 metros quadrados de ABL. Apenas a loja âncora das Lojas Americanas será instalada numa área de 1.200 metros quadrados. Além dos investimen-

**Criação de 80 empregos apenas na obra**



Dentre as seis novas operações, a unidade das Lojas Americanas será âncora e vai ocupar espaço de 1,2 mil m<sup>2</sup>

tos do grupo empreendedor, as empresas que vão se instalar no shopping devem investir mais R\$ 500 mil de capital próprio para a abertura de suas lojas.

O projeto de expansão foi impulsionado pelo crescimento de 12% no volume de vendas no primeiro semestre de 2010, em comparação com os cinco primeiros meses do ano passado. Também pe-

sou a favor o fato de uma boa perspectiva com a projeção de Natal como cidade sede da Copa do Mundo de 2014. De acordo com a superintendente do Praia Shopping, Maria Paula Rabelo, a chegada desses seis novos investidores motivaram o início imediato das obras de expansão.

Todas as seis operações serão inauguradas ainda em 2010. Além

das Lojas Americanas, fecharam contrato com a administração do Praia Shopping a Bistrô (que ocupará um espaço de 23 metros quadrados), Yogostoso (55,80 metros quadrados), Tellus Self Service (31 metros quadrados), Lady Pink (24,15 metros quadrados) e Tattuo Brasil (que será ampliada de 26 metros quadrados para 61 metros quadrados).

## CIRO BARRETO DE PAIVA

★ 12/02/1912 † 29/06/2010

Álvaro Alberto, Maria Elisa, Luiz Sergio, Mario Roberto e Elias Antonio, comunicam o falecimento do seu pai, **CIRO BARRETO DE PAIVA**. E juntamente com noras, netos e bisnetos, convidam para a Missa de Corpo Presente que será realizada hoje, às 15h30 na capela central do cemitério Morada da Paz/Emaús. O sepultamento ocorrerá às 16h30 no mesmo local.

**cosern** Companhia Energética do Rio Grande do Norte  
Grupo Neoenergia

**AVISO DE INTERRUÇÃO NO FORNECIMENTO DE ENERGIA ELÉTRICA**

**DIA: 07.07.2010 (QUARTA-FEIRA), das 08h00min às 12h00min.**  
MUNICÍPIO: SÃO BENTO DO NORTE  
BAIRRO: CENTRO  
LOCALIDADES: RUA IRMÃ ALUIZIA E ADJACÊNCIAS.

**DIA: 08.07.2010 (QUINTA-FEIRA), das 09h00min às 13h00min.**  
MUNICÍPIO: TOUROS  
LOCALIDADES: ASSENTAMENTO ARACATI E ADJACÊNCIAS.

**DIA: 09.07.2010 (SEXTA-FEIRA), das 08h00min às 12h00min.**  
MUNICÍPIO: TAIPU  
LOCALIDADES: FAZENDA LAGOA NOVA E ADJACÊNCIAS.

**NOTA:** A Companhia Energética do Rio Grande do Norte - COSERN procederá à interrupção no fornecimento de energia elétrica para realizar trabalhos de ampliação, melhoria e de manutenção na sua rede. Caso o serviço seja concluído antes do horário previsto, a rede será energizada sem qualquer outro aviso.

**Clube 97.9 fm**  
Tá na Clube. Tá bom demais.

**1º LUGAR**

**EM AUDIÊNCIA**  
FONTE: IBOPE EASYMEDIA3, NATAL, ÍNDICE DE AUDIÊNCIA EM NÚMEROS ABSOLUTOS (IA#), AMBOS OS SEXOS, TODOS OS DIAS, TODOS OS LOCAIS, DAS 05 ÀS 00h, 09 DE NOVEMBRO A 16 DE NOVEMBRO/09).

**FIERN SESA SENAI IEL** **SENAI**

DEPARTAMENTO REGIONAL DO RIO GRANDE DO NORTE  
COMISSÃO PERMANENTE DE LICITAÇÃO

**AVISO DE LICITAÇÃO**

O SERVIÇO NACIONAL DE APRENDIZAGEM INDUSTRIAL - SENAI-DR/RN, através do Presidente, torna público a realização do seguinte certame:  
**Convite de nº 003/2010** - SENAI-DR/RN. **Objeto:** Aquisição de lanches para os alunos de qualificação profissional do Projeto Vira Vida do SENAI-DR/RN-CET Clóvis Motta no período de 12 meses. **Abertura dia 09 de julho de 2010, às 09:00 horas.**  
Natal (RN), 29 de junho de 2010.  
Presidente do SENAI-DR/RN

**Carro & moto**  
**TÁ TUDO AQUI.**  
Toda quinta. No Diário de Natal.

DIÁRIOS ASSOCIADOS **70** DIÁRIO de NATAL

Ministério da Pesca e Aquicultura **BRASIL**  
UM PAÍS DE TODOS GOVERNO FEDERAL

**AVISO DE LOCAÇÃO DE IMÓVEL NA CIDADE DE NATAL - RIO GRANDE DO NORTE/RN**

**Objeto:** O Ministério da Pesca e Aquicultura - MPA está interessado na LOCAÇÃO DE IMÓVEL, fácil acesso ao público, acessibilidade a portadores de necessidades especiais, ótimo estado de conservação, em área localizada no centro da cidade de Natal - Rio Grande do Norte, nos seguintes bairros: Ribeira, Rocas, Petrópolis, Tirol, Alecrim, Centro e Lagoa Nova, com as seguintes características: Área útil entre 800 (oitocentos) a 1.000 (mil) metros quadrados, com 12 a 15 salas, 03 (três) banheiros, copa ou cozinha, sala com 01 (um) banheiro privativo, com no mínimo rede elétrica; rede lógica (ou com esperas para sua instalação); e para condicionadores de ar (ou com esperas para sua instalação), incluindo área para depósito e garagem privativa, para no mínimo 8 (oito) e máximo 15 (quinze) veículos e área reservada para portaria e segurança. Os(as) interessados(as), deverão encaminhar propostas, escritas em duas vias em ENVELOPE LACRADO para a Superintendência Federal do Ministério da Pesca e Aquicultura no Rio Grande do Norte, sito Avenida Engº Hildebrando de Góis, Nº 154, Anexo do Ministério da Agricultura Pecuária e Abastecimento, Ribeira, CEP 59.010-700, Natal, Rio Grande do Norte, até às 17h00m do dia 07/07/2010. **Abertura dos envelopes:** as 09h00m do dia 08/07/2010. Os imóveis deverão estar com toda a documentação (habite-se, certidão de ônus, etc.) desembaraçada e sem quaisquer restrições junto aos órgãos competentes.

**WILSON JOSÉ DA SILVA**  
Presidente da CPL



# Seis presos fogem da João Chaves

Carlos Santos/DN/D.A Press

**Detentos de unidade provisória saíram pelo teto da cela. Direção promete reforço na segurança**

Maiara Felipe

Especial para o Diário de Natal  
maiarafelipe.rn@dabr.com.br

Pouco tempo depois da vitória da seleção brasileira nessa segunda-feira, seis homens decidiram fugir da unidade provisória do Complexo Penitenciário João Chaves, na Zona Norte de Natal. Os presos da cela 3, do bloco A, abriram um buraco na laje, retiraram as telhas e saíram pelo teto em direção à lateral do Complexo Cultural que fica ao lado do presídio. Os agentes penitenciários não perceberam o movimento e foram avisados pelo segurança do Complexo Cultural. Essa é a segunda fuga no local em 2010. Informações extraoficiais dizem

que os presos estavam assistindo ao jogo da seleção no pátio, mas segundo o vice-diretor da unidade, major Castelo Branco, todos estavam nas celas. "Eles arrombaram a laje, destelharam e saíram pelo lado do Complexo Cultural, foi quando o segurança percebeu um barulho e avisou", explicou o policial. A safada teria ocorrido por volta das 18h30.

A quantidade de homens furtivos poderia ser ainda maior, já que na cela 3 existiam 12 presos. O major não nega que o agente penitenciário tinha condições de escutar algum barulho, embora ressalte que o buraco feito no teto era muito pequeno, por isso não deve ter causado muitos ruídos. Uma serra com cerca de 5cm foi encontrada na cela depois da fuga.

## Crime ocorreu pouco depois do jogo do Brasil

Castelo Branco deverá solicitar reforço na guarda da unidade penitenciária que atualmente trabalha com seis policiais militares e quatro agentes por turno. "Tinha mais um posto, mas precisou ser desativado por causa do efetivo. Com certeza vou pedir reforço", ressaltou o vice-diretor.



Unidade prisional localizada na Zona Norte, que acolhe 127 homens atualmente, já acumula duas fugas neste ano

Esse anexo do Complexo Penitenciário começou a receber presos provisórios em dezembro de 2009, com a fuga agora são 127 homens, embora a capacidade seja para 100. Os mesmos procedimentos foram usados em março deste ano, quando ocorreu outra fuga na unidade.

Estão sendo procurados pela polícia: Baltazar Santos Nas-

cimento (preso por tráfico de drogas); Francisco dos Santos Júnior (furto); Patrício Júnior Guedes (furto); Stênio Link Freire Barros (furto); João Carlos Silva (furto) e Marcelo Pereira (porte de arma).

## Semana passada

Quarta-feira da semana passada, dia de visita íntima na Peni-

tenciária Estadual de Alcaçuz, cinco presos fugiram durante a tarde através de um túnel no pavilhão 4, que havia sido descoberto no dia anterior. Eles aproveitaram o momento da visita para voltar ao túnel e terminar a escavação que dava acesso à parte externa do presídio. Até o momento, apenas um homem foi recapturado.

## TIROS NA VILA

# Delegado deve pedir prisão de suspeitos por morte

O titular da 15ª Delegacia de Polícia, em Ponta Negra, Luiz Gonzaga Lucena, deve remeter hoje ao poder Judiciário pedidos de prisão de suspeitos da tentativa de chacina ocorrida no bairro, no último sábado, quando uma criança de seis meses foi morta e cinco pessoas ficaram feridas. O delegado já tem o nome de todos os suspeitos, inclusive do homem que teria atirado. Lucena acredita que o crime foi motivado por uma disputa entre traficantes da área.

O pedido do Lucena à Justiça deverá culminar com a expedição dos mandados de prisão contra os suspeitos. Na tarde dessa segunda-feira - mesmo dia em que aconteceu o enterro da criança - várias pessoas estiveram na delegacia prestando esclarecimentos sobre o caso. Segundo populares, cinco pessoas em um Gol branco chegaram na rua Morro do Careca e atiraram contra uma casa, onde estava ocorrendo uma festinha infantil.

Conforme o titular da 15ª DP, os homens estavam procurando um homem que estava na festa, mas

conseguiu fugir. Ao saber da versão apresentada pela polícia, os moradores da Rua Morro do Careca falaram mais alguns detalhes. O local exato dos tiros não teria sido na casa onde estava tendo a festa, mas a que fica em frente. "A festa acabou, os donos da casa tinham entrado", declarou uma moradora. Na verdade, as pessoas atingidas eram convidados.

Outro ponto relatado pela população é que na casa atingida mora o rival dos suspeitos da tentativa de chacina. O local é a residência da tia de Alexandra do Nascimento Silva, mãe da criança morta. Mesmo com a casa aberta e algumas pessoas dentro, ninguém falou com a reportagem do Diário de Natal. Também foi dito que o irmão de Alexandra morreu por envolvimento com o tráfico de drogas e o marido dela está preso.

## Medo

Darley Luana Nascimento da Silva, 19 anos, foi uma das vítimas do tiroteio. "Não tenho coragem de ir ao local. Estou morrendo de medo de

passar nessa rua", disse afirmando que não viu o rosto de ninguém que estava no carro. Ela estava a uma distância de mais de 200m da casa onde os tiros foram disparados e ainda assim foi atingida. Ao sair da padaria, ela escutou os tiros e se escondeu atrás do poste, mesmo assim uma bala alcançou sua nádega. "Eles não estavam nem aí se tinham inocentes na rua". Luana foi levada ao pronto-socorro, porém, a capsula continua no seu corpo. "Tanto eu como os outros que foram feridos ficaram com as balas. O médico parece que não vai fazer mais nada", disse.

A assessoria de imprensa do Walfredo Gurgel informou que em alguns casos as balas devem permanecer alojadas no corpo. A reportagem também solicitou um boletim médico sobre a situação da adolescente de 14 anos internada no hospital que foi atingida próximo a coluna vertebral. O pronto-socorro não tinha os nomes das pessoas que deram entrada no hospital, por isso não tinha como fornecer dados sobre a jovem. (MF)



Assassinato aconteceu no último sábado, na Rua Morro do Careca



# Panela de pressão pode virar bomba-relógio

**Projetado para tornar preparo de refeições mais rápido, utensílio oferece riscos se não for usado com cuidado**

Em grande parte dos lares brasileiros as pessoas convivem com verdadeiras bombas silenciosas, que podem causar sérios danos materiais, devido ao risco de explosão e incêndio, e até fazer vítimas fatais. O gás de cozinha e a panela de pressão, por exemplo, podem ser considerados duas bombas-relógio se não receberem por parte da população cuidados elementares, como fechar o registro após o uso e nunca deixar a panela ligada ao sair de casa. O Corpo de Bombeiros recebe diariamente várias chamadas por ocorrências causadas por imprudência e falta de cuidados dentro de casa e trava uma verdadeira batalha contra os inimigos silenciosos presentes em nossos domicílios.

De acordo com informações dadas pelo tenente Christiano Couceiro, assessor de comunicação do Corpo de Bombeiros Militar do Rio



Incêndios provocados pelo objeto doméstico têm sido motivo constante de chamadas de urgência para o Corpo de Bombeiros em Natal

Grande do Norte (CBM), alguns cuidados imprescindíveis devem ser tomados pela população em geral. Evitar abastecer o botijão em empresas clandestinas, conferir a instalação da mangueira de gás, manter fechado os registros fora de uso e verificar a presença de extintores e existência de rotas de fuga em prédios residenciais e comerciais são algumas das reco-

mendações gerais passadas pela corporação. É comum também pessoas deixarem o preparo de alimentos sob o cuidado de crianças, o que representa um sério risco de queimaduras. Até o dia 24 deste mês, 26 pessoas deram entrada no Hospital Walfredo Gurgel apresentando queimaduras provocadas por líquidos superaquecidos. "A maior bomba que nós comba-



Alexandre Gondim/DP/D.A. Press

temos é a panela de pressão", afirma o sargento Agnaldo Silva, do 1º Grupamento de Bombeiros do RN. Ele explica que muitas pessoas esquecem a panela ligada ao sair de casa e a pressão acaba estourando a tampa. "As paredes e principalmente o teto são atingidos. Dependendo do que esteja perto, pode causar um incêndio que tome conta até da casa inteira".

## DICAS

### Como prevenir um incêndio dentro de casa

- Nunca deixe a panela de pressão ligada ao sair de casa;
- Não deixe a mangueira do gás por trás do fogão;
- Não deixe alimentos em preparo sob o cuidado de crianças;
- Não deixe velas acesas enquanto não estiver no local

### Como prevenir choques e curtos elétricos

- Não tente mexer na parte interna das tomadas;
- Verifique os quadros de energia e as afiações com um técnico especializado;
- Nunca deixe fios descobertos

### Como agir em caso de incêndio

- Saia do prédio pelas escadas, com calma;
- Nunca tente usar o elevador em casa de incêndio;
- Nunca respire pela boca. Evite o contato com a fumaça, usando um pano molhado como máscara, se possível, e rastejando para encontrar a saída;
- Nunca tente saltar de um prédio em chamas;
- Se conseguir escapar, nunca retorne ao prédio. O mais correto a fazer é chamar os Bombeiros

### Como agir em caso de vazamento de gás

- Tente fechar o registro;
- Saia de perto do botijão/tubulação;
- Desligue o quadro de energia;
- Retire as pessoas do local;
- Chame o Corpo de Bombeiros.

## ASSALTO

# Homem é baleado por fugitivo da PB

Um mototaxista foi baleado, após ser assaltado, na última segunda-feira, em Caicó, 290km de Natal. Segundo informações da polícia, após o assalto, o acusado fugiu e foi pego pela PM da cidade. Ele é fugitivo de presídio em João Pessoa (PB). José Rogério da Silva, de 27 anos, foi vítima de um assalto, por volta das 16h, no bairro Itans, após ter sido contratado para uma corrida por um desconhecido nas proximidades da Clínica Santa Clara.

Após o assalto, José Rogério sofreu dois disparos de revólver, sendo um na região abdominal e outro na cabeça. O ladrão fugiu com a moto dele, foi perseguido pela PM e preso em Santa Luzia, na Paraíba. O assaltante foi identificado como José dos Santos Alves, de 22 anos, conhecido como Júnior, que já cumpriu pena no presídio do Róger, em João Pessoa, por tráfico de drogas.

O acusado disse que veio a Caicó tomar uma moto de assalto para trocar por crack em Santa Luzia. Ele também declarou que conduzia cordões para amarrar

a vítima do assalto no mato e que só efetuou os disparos porque José Rogério teria reagido. José Rogério encontra-se internado no Hospital Walfredo Gurgel, em Natal, onde foi submetido a uma cirurgia para retirada de uma bala alojada na região maxilar.

### Dinheiro falso

Dois homens ainda não identificados foram presos na madrugada desta terça-feira (29), em Passa e Fica, a 101km de Natal, acusados de portar moeda falsa. A dupla é paraibana e recebia o dinheiro de São Paulo para aplicar golpes no interior do estado.

De acordo com a polícia, a dupla já era procurada por tentar passar as cédulas falsas em estabelecimentos da cidade. Após denúncia anônima, viaturas foram acionadas na tentativa de capturá-los em uma festa junina da região. Os dois foram conduzidos até a delegacia e deverão responder pelos crimes de porte de moeda falsa e falsificação de dinheiro.

+

=

ASSINE O DIÁRIO DE NATAL E GANHE 1 ANO DE REVISTA CARAS.

12X de R\$ 34,00

Faça a assinatura anual do Diário de Natal e ganhe um ano de assinatura da Revista Caras. Além do melhor conteúdo, você ainda vai receber em casa todas as notícias sobre o mundo das celebridades.

Assine já: 84 4009 0220

Campanha válida até 30 de abril de 2011. Promoção disponível apenas para assinatura anual. Diário de Natal pago com cartão de crédito (MasterCard ou Visa) ou débito em conta corrente, aberta para depósitos públicos. O valor total da assinatura para a promoção é de R\$ 405,00. A entrega da revista é semanal e será feita pelo Diário de Natal, portanto, não há direito de cancelamento. Envie o formulário de inscrição e confirmação de depósito da operadora de cartão de crédito. Apenas assinantes com mais de 18 anos em dia terão direito à renovação da assinatura no próximo aniversário para participar da promoção.



# Natalenses fumam abaixo da média

**Levantamento do MS indica que número de fumantes na cidade é menor que o da maioria das outras capitais**

Luan Xavier  
Especial para o Diário de Natal  
luanxavier.m@dabr.com.br

**E**m clima de Copa do Mundo, os brasileiros comemoram mais um gol, desta vez na saúde. Uma pesquisa de Vigilância de Fatores de Risco e Proteção para Doenças Crônicas por Inquérito Telefônico (Vigitel) divulgada pelo Ministério da Saúde revela que o percentual de fumantes no país caiu de 16,2% para 15,5% no período de 2006 a 2009. O índice é menor que a metade em países como Estados Unidos e Argentina, o percentual de fumantes é de 40% e 35%, respectivamente. Natal ficou abaixo da média nacional no número de fumantes, com índice de 13,1% (ver ranking).

A pesquisa entrevistou 54 mil adultos apontando que o índice de

fumantes no país foi reduzido à metade em relação ao final da década de 80. Segundo a Pesquisa Nacional de Saúde e Nutrição realizada pelo IBGE em 1989, 33% dos brasileiros usavam nicotina. A maior queda aconteceu na faixa populacional que compreende pessoas dos 35 aos 44 anos, onde o percentual caiu de 19 para 15,1%.

Na opinião da pneumologista Tânia Diniz Godeiro a queda no número total de fumantes está diretamente relacionada às campanhas contra o tabagismo realizadas pelo Ministério da Saúde e Sociedades Brasileiras de Pneumologia e Cardiologia. "Isso é um trabalho de conscientização da população e que nos deixa profundamente feliz. Existe um empenho muito grande de toda a classe médica para conter o consumo de cigarro entre a população", disse. O Ministério da Saúde também lidera uma série de medidas para reduzir a

atratividade do cigarro, como a proibição da publicidade do tabaco, o aumento nos impostos sobre o produto e a ilustração mais explícita sobre os danos que o tabaco traz à saúde humana contidas nas próprias embalagens.

A luta contra o tabaco não para. Existe um projeto de lei atualmente na Comissão de Assuntos Sociais do Senado que proíbe o ato de fumar em ambientes coletivos e determina o fim dos fumódromos. A proposta já foi aprovada pela Comissão de Constituição e Justiça

em março e agora deverá ser encaminhado à sanção. O objetivo é diminuir a presença do tabaco em locais de concentração de pessoas, diminuindo a exposição dos não fumantes aos riscos da droga e preservando o bem-estar das pessoas, segundo a Coordenadora de Vigilância de Agravos e Doenças Não Transmissíveis do Ministério da Saúde, Deborah Malta.

**Volume caiu pela metade desde os anos 80**



Daniel Ferreira/CB/D.A Press

Pesquisa indica que hábito no país diminuiu de 16,2% para 15,5% em três anos

## Mudança

A funcionária pública Maria Bethânia, 50, fumou desde os dezesseis anos de idade e só parou no início de 2007. Ela diz que a decisão de parar foi motivada por vontade própria a partir de quando percebeu que o hábito lhe trazia prejuízos. "Me sentia discriminada nos lugares que andava, como restaurantes e locais onde onde o canto dos fumantes

estava ficando mais restrito", revela. Ela lembra que sentia seu lado estético afetado, já que suas roupas e cabelos exalavam odores característicos dos fumantes. Bethânia conta também que já percebeu melhorias em sua saúde ao longo dos dois anos e meio que se passaram após sua decisão de interromper o consumo de tabaco, principalmente na respiração.

## Preocupação maior com as mulheres

A pneumologista Tânia Diniz Godeiro diz que a maior preocupação é com o número de mulheres fumantes no Brasil. Ela conta que entre as mulheres ficam muito mais visíveis os riscos oferecidos pelo consumo de nicotina. "Os riscos são sempre maiores para as mulheres, principalmente na maternidade".

A médica ressalta que os filhos de grávidas fumantes têm maior predisposição para contrair doenças respiratórias e ainda estão mais suscetíveis aos riscos de morte prematura. "O risco de aborto também é muito grande e existe mais perigo de morte aos recém nascidos".

## Passivos

Pela primeira vez uma pesquisa

revelou a quantidade de fumantes passivos na população. Segundo o levantamento, 13,3% dos brasileiros que não fumam moram com um fumante, tornando-se fumantes passivos. No trabalho a situação é a mesma: 12,8% dos não-fumantes convivem com pelo menos uma pessoa que fuma em seu ambiente de trabalho.

De acordo com o Instituto Nacional do Câncer, 2,6 mil pessoas não-fumantes morrem por ano no Brasil devido a doenças provocadas pelo fumo passivo. Essas pessoas tem 30% de chances de desenvolver câncer no pulmão e 24% de chance de sofrer um infarto ou serem acometidos por doenças cardiovasculares.

## RANKING

**Volume de fumantes nas capitais brasileiras (em %)**

1. Porto Alegre (22,5)
2. Florianópolis (20,2)
3. Curitiba (19,3)
4. Porto Velho (18,4)
5. Macapá (17,8)
6. Distrito Federal (16,5)
7. Boa Vista (16,0)
8. Campo Grande (16,0)
9. Fortaleza (16,0)
10. Rio Branco (16,0)
11. Teresina (15,5)
12. Belo Horizonte (15,4)
13. Goiânia (14,4)
14. Vitória (13,9)

15. Rio de Janeiro (13,5)
16. Recife (13,2)
17. Maceió (13,1)
18. Natal (13,1)
19. Palmas (13,1)
20. São Paulo (12,8)
21. Manaus (12,1)
22. Belém (11,9)
23. João Pessoa (11,9)
24. São Luís (11,5)
25. Salvador (11,3)
26. Cuiabá (11,2)
27. Aracaju (8,0)

Confira o ranking de fumantes entre as capitais brasileiras (em %)

DIÁRIOS ASSOCIADOS

## S.O.S PERNAMBUCO

A FORÇA DAS CHUVAS EM PERNAMBUCO CONSEGUIU DESTRUIR CASAS E FAMÍLIAS.

MAS A FORÇA DA SOLIDARIEDADE PODE MUDAR O DESTINO DE QUEM PERDEU QUASE TUDO, MENOS A CRENÇA DE QUE AINDA VALE A PENA SEGUIR LUTANDO.

SAIBA COMO AJUDAR OS DESABRIGADOS DAS ENCHENTES EM:

[www.DIARIODEPERNAMBUCO.com.br](http://www.DIARIODEPERNAMBUCO.com.br)

Uma campanha

**DIÁRIO DE PERNAMBUCO**

Compromisso diário com você.



# Pais têm que recorrer ao SUS

**Crise na pediatria privada leva clientes de convênios de saúde a levar filhos para a rede pública**

**Andrielle Mendes**  
Especial para o Diário de Natal  
andriellemendes.m@dabr.com.br

A crise da pediatria no Rio Grande do Norte atingiu a rede de saúde particular e expôs as falhas dos planos de saúde. Demora no atendimento, dificuldades para agendar consultas e mau atendimento deixaram de ser problemas exclusivos da rede de saúde pública. Quem procura a rede de saúde particular reclama, e quem paga planos de saúde para fugir do Sistema Único de Saúde (SUS) ameaça deixar os convênios. Em Natal, as urgências pediátricas estão lotadas de crianças que têm plano de saúde, como a Unidade de Prontoatendimento Sandra Celeste, da Município. Como não conseguem marcar consulta, pais e responsáveis optam pelos prontoatendimentos ou pelas consultas particulares.

A enfermeira Lucélia Rodrigues Rocha da Costa, 33, é uma delas. Mãe de duas crianças, ela reclama da dificuldade em marcar consulta para pediatras e da falta de disponibilidade dos médicos. Na última vez que levou um dos filhos à urgência pediátrica de um hospi-

tal particular de Natal, ela teve que esperar mais de duas horas por atendimento. Lucélia paga plano de saúde para os dois filhos, mas nem sempre consegue marcar consulta. "Se você paga um plano de saúde, que não é barato, é porque você quer um atendimento de qualidade".

Na manhã desta terça-feira, a neta da administradora Yêda Leitão, 63, amanheceu com febre. Maria Eduarda, de 2 anos, já havia sido levada a um pronto-socorro na noite da segunda-feira. Quando voltou para casa, o efeito do remédio passou e a temperatura do corpo voltou a subir. Preocupada, Yêda Leitão, 63, resolveu levar a neta para a pediatra, que também atende numa clínica particular em Natal, e pagar uma consulta particular.

## Remuneração

O problema enfrentado pela administradora está se tornando cada vez mais comum na cidade. A razão é a "fuga" dos pediatras dos consultórios devido ao baixo valor repassado pelos planos de saúde. Atualmente, o valor médio repassado pelos planos é R\$ 35. Quando a consulta é particular, o valor sobe para R\$ 150. Até a rede pública de saúde oferece vantagem para quem optou por esta especialidade. Como consequência, profissionais resolveram abandonar os consultórios e se descredenciarem dos planos que não aceitaram aumen-



Fábio Cortez/DN/DA Press

Vanuza teve que procurar o Sandra Celeste, mesmo pagando por um plano

tar o repasse.

A "fuga" dos pediatras é o principal motivo da superlotação das urgências pediátricas e da sobrecarga de trabalho dos pediatras que atendem nas urgências. Diante dos entraves, muitos usuários decidiram mudar o plano de saúde. Este é o caso da militar Vanuza Medeiros Barbosa, 40, que paga um determinado plano há dez anos. Apesar das queixas, ela disse que não tinha motivos para mudar de plano até engravidar do segundo filho, o pequeno Gabriel, de apenas 18 dias. Depois de fazer o pré-natal com um obstetra, Vanuza soube que o médico havia se descredenciado do pla-

no e que ela deveria pagar por fora, caso quisesse ser assistida por ele durante o parto. "A gente paga todo mês e quando vai marcar uma consulta não tem médico. Eles se descredenciam dos planos e não avisam aos usuários. Querem que a gente pague por um serviço que deveria ser oferecido pelo plano e orientam que a gente peça o ressarcimento. A gente não paga o plano de saúde? Então, para quê pagar uma consulta a vista e perder o reembolso?", questiona. Com receio de enfrentar situação parecida quando necessitar de atendimento para o pequeno Gabriel, ela decidiu mudar de plano.

## MÉDICOS FAZEM ACORDO COM PLANOS

O presidente da Sociedade de Pediatria do Rio Grande do Norte, Nivaldo Sereno, descarta a possibilidade de mais pediatras se descredenciarem dos planos de saúde. Segundo ele, está ocorrendo o processo inverso. Os pediatras estão voltando aos consultórios. A razão é o acordo firmado no início de junho entre a entidade e os planos Unimed, Petrobras, Smile, Amil e Med Mais, que respondem por mais de 70% dos usuários no estado - os três últimos, de acordo com o presidente, somavam o maior número de descredenciamentos.

"Fizemos várias assembleias com os médicos e, no começo do mês, eles aceitaram a proposta viabilizada junto aos planos, que é em torno de 70% do que pedíamos", explicou Sereno. Com o acordo, o valor repassado para os pediatras que atendem em consultórios pode chegar a R\$ 70. Atualmente, a Sociedade ainda negocia com o grupo Unidas, que abrange cerca de 15 outros planos de saúde e teria rejeitado o percentual.

O plano de saúde Amil confirmou o credenciamento de cerca de 45 pediatras. Segundo Raphael Cortez, do setor de credenciamento, o processo demora cerca de uma semana. O funcionário explicou que o repasse será diferente para atendimentos até seis meses, de sete meses a dois anos e depois dos dois anos de idade.

## Promater vai seguir atendendo

A urgência pediátrica do Hospital Maternidade Promater, uma das principais unidades de atendimento pediátrico particular do estado, não vai fechar como chegou a ser anunciado no final de maio. A decisão de manter o atendimento na unidade foi tomada após o acordo firmado entre a Sociedade de Pediatria do Rio Grande do Norte e alguns Planos de Saúde que atuam no estado.

Com a sinalização de que alguns planos criariam a própria urgência pediátrica, a direção médica da Promater decidiu manter os atendimentos na ur-

gência e emergência pediátrica. No dia 31 de maio, os pediatras que atendiam na urgência do hospital chegaram a ameaçar pedir demissão em massa. Devido à sobrecarga de trabalho, eles ameaçavam parar de atender a partir de amanhã. Mas os profissionais não atuam.

Segundo eles, o problema do atendimento no hospital, que funciona no bairro de Lagoa Nova, Zona Sul de Natal, ficou mais crítico depois que a maioria dos especialistas se descredenciou dos planos de saúde, elevando o número de atendimentos para 180 por dia.

## QUEIXAS

Em 2009, a Agência Nacional de Saúde Suplementar (ANS) recebeu 12.728 denúncias de infrações cometidas pelas operadoras privadas. Além disso, as operadoras de seguro de saúde ocuparam o topo da lista de reclamações feitas ao Instituto Brasileiro de Defesa do Consumidor (Idec) pelo décimo ano consecutivo. Os procons de 24 estados brasileiros, contabilizaram 14,8 mil queixas contra as operadoras no Sistema Nacional de Informação de Defesa do Consumidor (Sindec), do Ministério da Justiça. No entanto, apenas 0,5% dos consumidores insatisfeitos reclama dos problemas com os planos.

O Diário de Natal tem um presente para os namorados.



MAHOGANY Cosméticos



Assine o Diário de Natal por apenas 12X de R\$ 28<sup>00</sup> e ganhe um kit necessário da Mahogany.

Central do Assinante Ligue Já: 84 4009.0220

DIÁRIO de NATAL



**ATO AVISO DE LICITAÇÃO  
CONCORRÊNCIA Nº 002/2010**

O TRT da 21ª Região, através da CPL, torna público que realizará licitação na modalidade Concorrência, do tipo menor preço global, para contratação de empresa para a construção do Depósito Judicial Trabalhista da cidade de Mossoró/RN. O Edital poderá ser obtido no site deste Regional [www.trt21.gov.br](http://www.trt21.gov.br) ou na Secretaria Administrativa, situada à Av. Capitão-Mor Gouveia, 1738, Lagoa Nova - Natal/RN, das 08 às 17h30min. Valor estimado: R\$ 397.894,32. Recebimento dos envelopes (habilitação e propostas) e a abertura dos envelopes de habilitação: dia 02-08-2010, às 9h, na Sala de Licitações deste Regional. Maiores informações pelo telefone (0xx) 84-4006-3148/3153, no horário e endereço acima citado.

Natal-RN, 28-06-2010  
Sônia Maria Ramos Furtado  
Presidente da CPL

**SECRETARIA DA SAÚDE PÚBLICA  
HEMOCENTRO DALTON BARBOSA CUNHA  
COMISSÃO PERMANENTE DE LICITAÇÃO - CPL****AVISO DE LICITAÇÃO - PREGÃO PRESENCIAL - Nº 10/2010**

**OBJETO:** Registro de Preços para aquisição de kits para o laboratório de sorologia do HEMONORTE.

A Comissão Permanente de Licitação do Hemocentro Dalton Barbosa Cunha - HEMONORTE no uso de suas atribuições legais torna pública a realização da Licitação na modalidade PREGÃO PRESENCIAL do tipo menor preço por item, a qual se regerá pelas disposições da Lei 10.520/2002, e subsidiariamente pela Lei 8.666/93 com as alterações posteriores. O recebimento e abertura dos envelopes das propostas será até às 9 h, do dia 09/07/2010, acontecendo incontinenti a sessão de disputa. O Edital encontra-se à disposição dos interessados na Comissão Permanente de Licitação-CPL/HEMONORTE na Av. Alexandrino de Alencar, 1800, Tirol - Natal/RN e, no site [www.rm.gov.br](http://www.rm.gov.br), e as informações através dos fones (84) 3232-6717 - Fax (84) 3232-6747, no horário das 8 às 17h de segunda a sexta-feira.

Natal, 28 de junho de 2010.  
Iraci Gurgel Rocha  
Pregoeira do Hemonorte



ESTADO DO RIO GRANDE DO NORTE

Secretaria de Estado de Meio Ambiente dos Recursos Hídricos - SEMARH  
Companhia de Águas e Esgotos do Rio Grande do Norte - CAERN

**PROCESSO LICITATÓRIO Nº 0028/2010 - TOMADA DE PREÇOS**

**Objeto:** Execução dos serviços para desassoreamento e limpeza em redes do Sistema de Coleta de Esgotos da Regional Natal Sul RNS, em Natal/RN, conforme Ordem de Licitação nº 293 - S/2009 - DT.

**Aviso**

A Companhia de Águas e Esgotos do Rio Grande do Norte, através da Assessoria de Licitações e Contratos, torna público que realizará em 21 de Julho de 2010, às 15.00 horas licitação para o objeto acima especificado. O Edital com as especificações e seus anexos encontra-se à disposição dos interessados no site [www.caern.rn.gov.br](http://www.caern.rn.gov.br) no link LICITAÇÕES no Portal RN COMPRAS ou na Av. Senador Salgado Filho, n.º 1555, Tirol, Natal/RN, na Assessoria de Licitações e Contratos a partir do dia 02 de Julho de 2010, no horário das 08:00 às 11:00 e das 14:00 às 17:00 horas, até às 09:00 horas do dia 20 de Julho de 2010. Informações pelo telefone n.º (84) 3232-4145 ou fax n.º (84) 3232-4160.

Natal/RN, 28 de Junho de 2010.  
Crizóstimo Félix de Lima  
Assessor de Licitações e Contratos

GOVERNO DO ESTADO DO RIO GRANDE DO NORTE  
SECRETARIA DE ESTADO DA HABITAÇÃO E DA ASSISTÊNCIA  
SOCIAL-SETHAS  
FUNDAÇÃO ESTADUAL DA CRIANÇA E DO ADOLESCENTE - FUNDAC

**PRESIDÊNCIA****TERMO DE HOMOLOGAÇÃO E ADJUDICAÇÃO**

Processo nº 11866/2010-1-FUNDAC  
TOMADA DE PREÇOS Nº 002/2010

Interessado: Fundação Estadual da Criança e do Adolescente - FUNDAC  
Objetivo: RECUPERAÇÃO DA ESTRUTURA FÍSICA DO CIAD NATAL-RN-FUNDAC.

Após constatada as regularidades dos atos procedimentais e em face dos elementos constantes do processo licitatório em epígrafe e ao disposto no inciso VI, do art. 43, da Lei Federal nº 8.666/93 e alterações subsequentes, **DECIDO** pela **ADJUDICAÇÃO** e **HOMOLOGAÇÃO** do processo licitatório à empresa IM ENGENHARIA LTDA, no valor total de R\$ 359.809,03 (trezentos e cinquenta e nove mil oitocentos e nove reais e três centavos), referente a prestação dos serviços acima citado.

**DETERMINO** a divulgação deste ato na forma da lei, com adoção das respectivas áreas, dos procedimentos de contratação e dos demais atos decorrentes.

Natal, 22 de junho de 2010.  
Maria das Graças Fernandes Costa da Motta  
Diretora - Presidente da Fundac

GOVERNO DO ESTADO DO RIO GRANDE DO NORTE  
SECRETARIA DE ESTADO DA HABITAÇÃO E DA ASSISTÊNCIA  
SOCIAL-SETHAS  
FUNDAÇÃO ESTADUAL DA CRIANÇA E DO ADOLESCENTE - FUNDAC

**PRESIDÊNCIA****TERMO DE HOMOLOGAÇÃO E ADJUDICAÇÃO**

Processo nº 261742/2009-3-FUNDAC  
TOMADA DE PREÇOS Nº 001/2010

Interessado: Fundação Estadual da Criança e do Adolescente - FUNDAC  
Objetivo: REFORMA DO PRÉDIO DO AMOXARIFADO CENTRAL DA FUNDAC.

Após constatada as regularidades dos atos procedimentais e em face dos elementos constantes do processo licitatório em epígrafe e ao disposto no inciso VI, do art. 43, da Lei Federal nº 8.666/93 e alterações subsequentes, **DECIDO** pela **ADJUDICAÇÃO** e **HOMOLOGAÇÃO** do processo licitatório à empresa IM ENGENHARIA LTDA, no valor total de R\$ 176.796,33 (cento e setenta e seis mil setecentos e noventa e seis reais e trinta e três centavos), referente a prestação dos serviços acima citado.

**DETERMINO** a divulgação deste ato na forma da lei, com adoção das respectivas áreas, dos procedimentos de contratação e dos demais atos decorrentes.

Natal, 22 de junho de 2010.  
Maria das Graças Fernandes Costa da Motta  
Diretora - Presidente da Fundac

# SMS fará concurso para 64 agentes

**Secretaria contratará profissionais para substituir temporários no combate à dengue e outras endemias**

A Secretaria Municipal de Saúde vai realizar, até dezembro deste ano, um concurso para contratação de agentes de endemias. Serão oferecidas 64 vagas para a função, além do cadastro de reserva do órgão de Natal. Também serão ofertadas vagas para agentes comunitários de saúde.

Até a realização do concurso para os agentes, a SMS vai renovar os contratos temporários com os profissionais que já atuam nas atividades de combate à dengue e outras endemias. A renovação dos contratos será por um período de seis meses.

"A realização do concurso público para cadastro de reserva tem a finalidade de aumentar o

quadro de agentes de saúde do município, com vistas à substituição dos que atualmente encontram-se em regime de prestação de serviços. Quanto à renovação dos contratos dos agentes de endemias em vigor, decidiu-se pela renovação dos mesmos, lastreado em termo de ajusta-

**Seleção será feita até dezembro**

mento de conduta, firmado entre a Secretaria Municipal de Saúde e o Ministério Público", explicou o coordenador jurídico da SMS, Tértios Rebelo.

Além do concurso e da renovação dos contratos temporários, a SMS informa que haverá criação de uma comissão que vai acompanhar o trabalho dos

agentes temporários e analisar faltas e atestados. A decisão foi motivada em virtude da grande quantidade de atestados médicos e faltas dos agentes temporários nos últimos meses.

A comissão responsável vai desenvolver procedimentos e normas, a fim de minimizar a incidência de faltas, apuradas pela equipe do Centro de Controle de Zoonoses de Natal.

**Jornada**

Quanto à carga horária dos agentes de saúde, a SMS ainda estuda uma adequação no regime dos atuais servidores temporários que trabalham com carga horária de seis horas diárias corridas, embora a legislação que disciplina a categoria (LC Municipal 080/2007) preveja 8 horas diárias, distribuídas em 40 horas semanais. O assunto ainda está em análise, mas a assessoria jurídica da SMS já adianta que no concurso a carga horária oferecida será de 40 horas.



ESTADO DO RIO GRANDE DO NORTE

Secretaria de Estado de Meio Ambiente dos Recursos Hídricos - SEMARH  
Companhia de Águas e Esgotos do Rio Grande do Norte - CAERN

**PROCESSO LICITATÓRIO Nº 0130/2010 - TOMADA DE PREÇOS**

**Objeto:** Aquisição de rotor em bronze e em ferro para uso nas bombas da ETA do Jiqui, Lagoa Nova e Dunas R-7, Natal/RN, conforme Ordem de Licitação nº 029/2010-GDA/DA.

**Aviso**

A Companhia de Águas e Esgotos do Rio Grande do Norte, através da Assessoria de Licitações e Contratos, torna público que realizará em 23 de Julho de 2010, às 09.00 horas licitação para o objeto acima especificado. O Edital com as especificações e seus anexos encontra-se à disposição dos interessados no site [www.caern.rn.gov.br](http://www.caern.rn.gov.br) no link LICITAÇÕES no Portal RN COMPRAS ou na Av. Senador Salgado Filho, n.º 1555, Tirol, Natal/RN, na Assessoria de Licitações e Contratos a partir do dia 02 de Julho de 2010, no horário das 08:00 às 11:00 e das 14:00 às 17:00 horas, até às 09:00 horas do dia 22 de Julho de 2010. Informações pelo telefone n.º (84) 3232-4145 ou fax n.º (84) 3232-4160.

Natal/RN, 28 de Junho de 2010.  
Crizóstimo Félix de Lima  
Assessor de Licitações e Contratos



ESTADO DO RIO GRANDE DO NORTE

Secretaria de Estado de Meio Ambiente dos Recursos Hídricos - SEMARH  
Companhia de Águas e Esgotos do Rio Grande do Norte - CAERN

**PROCESSO LICITATÓRIO Nº 0103/2010 - TOMADA DE PREÇOS**

**Objeto:** Aquisição de Mangueira termoplástica para Saneamento destinado às Regionais de Mossoró, Caicó e Natal Sul, conforme Ordem de licitação nº 038/2010-GDA/DA,

**Aviso**

A Companhia de Águas e Esgotos do Rio Grande do Norte, através da Assessoria de Licitações e Contratos, torna público que realizará em 26 de Julho de 2010, às 15.00 horas licitação para o objeto acima especificado. O Edital com as especificações e seus anexos encontra-se à disposição dos interessados no site [www.caern.rn.gov.br](http://www.caern.rn.gov.br) no link LICITAÇÕES no Portal RN COMPRAS ou na Av. Senador Salgado Filho, n.º 1555, Tirol, Natal/RN, na Assessoria de Licitações e Contratos a partir do dia 02 de Julho de 2010, no horário das 08:00 às 11:00 e das 14:00 às 17:00 horas, até às 15:00 horas do dia 23 de Julho de 2010. Informações pelo telefone n.º (84) 3232-4145 ou fax n.º (84) 3232-4160.

Natal/RN, 28 de Junho de 2010.  
Crizóstimo Félix de Lima  
Assessor de Licitações e Contratos

**TRIBUNAL REGIONAL  
ELEITORAL - RN****EDITAL DE CITAÇÃO  
(PRAZO 15 DIAS)**

Excelentíssimo Senhor Juiz MARCO BRUNO MIRANDA, Membro deste Tribunal Regional Eleitoral, faz saber, a todos quantos virem ou tomarem conhecimento do presente edital, que, nos termos do artigo 231, inciso I, do Código de Processo Civil, fica CITADO ISRAEL VASCONCELOS IGLESIAS, para, no prazo de 05 (cinco) dias, nos termos do artigo 22, inciso I, alínea "a" da LC n.º 64/90, apresentar, através de advogado, defesa, juntada de documentos e rol de testemunhas, à Representação n.º 163-67/2010, ofertada pelo Ministério Público Eleitoral, na Sede do Tribunal Regional Eleitoral, situado na Praça André de Albuquerque, n.º 534, Centro, Natal/RN, CEP 59025-580. E, para que chegue ao conhecimento de todos e, em especial, das partes interessadas, foi lavrado o presente edital que será publicado no Diário Oficial deste Estado.

Dado e passado nesta cidade de Natal/RN, aos 16 dias do mês de junho do ano de 2010. Eu, Sheila Mayra de Araújo Lins Melo, Servidora deste Tribunal, que o digitei.

Juiz  
MARCO BRUNO MIRANDA  
RELATOR



Fotos: Ana Paula Costa/Divulgação

EDITORA &gt;&gt; Adriana Amorim (adrianaamorim.rn@dabr.com.br) muito.rn@dabr.com.br

Proposta é abrir o lugar para apresentações culturais da cidade



## Aliança entre turismo e cultura

**Centro renova sua diretoria e apresenta hoje novos projetos para o local**

Sérgio Vilar  
sergiovilar.rn@dabr.com.br

O maior centro de venda de arte e artesanato da cidade, o Centro de Turismo de Natal, ou antiga casa de deten-

ção, traz consigo parte da história da cidade, além de sua localização privilegiada ter uma das vistas mais bonitas da capital. Agora, aliado a isso, uma nova diretoria pretende transformá-lo num centro de fomento da cultura potiguar. Hoje, às 17h, haverá solenidade de apresentação dos projetos a serem desenvolvidos.

A nova diretoria pretende criar um calendário que incentive as atividades culturais no local. Apresentações de dança, grupos folcló-

ricos e mamulengueiros de forma regular são o "carro-chefe" das propostas. Além disso, uma feira mensal de artes, antiguidades e livros raros no pátio central, já a partir de agosto. Ainda colocar em prática o projeto de ampliação do estacionamento para proporcionar ao visitante mais conforto e iniciar um trabalho com guias mirins para interagir com o turista de uma forma digna.

"São 36 lojas com artesanato regional, galeria de arte com obras

dos principais artistas locais, um restaurante maravilhoso, e muitas atrações para fomentar visitas regulares ao Centro", destacou o secretário da nova direção, o marchand Antônio Marques. O novo presidente, Francisco Barbosa de Albuquerque, se diz entusiasmado com o novo desafio. "É a segunda vez que presido a associação e o meu propósito é de administrá-lo da melhor maneira possível, me cercando de profissionais competentes e de boas idéias", afirmou.

O Centro de Turismo de Natal abre de segunda a sábado das 8h às 19h, e aos domingos de 8h às 18h. Todas as quintas-feiras têm também o Forró com Turista, uma das atrações que promove a interação do visitante com os potiguares. O restaurante Maré Nosso também abre diariamente e a chegada do Nick Buffet é mais um diferencial do local. Ele funcionará na antiga boate, oferecendo uma visão privilegiada da orla de Natal.

## Objetivo é incentivar a criação artística local

Já confirmaram presença para a solenidade de apresentação da nova diretoria o secretário de turismo do RN, Mucio Sá, o presidente da Fundação Capitania das Artes, Rodrigues Neto, além do comandante do policiamento turístico, Major Paraguai. Várias outras autoridades estão sendo esperadas como os superintendentes dos Bancos do Brasil e do Nordeste e o presidente da Emprotur - apoiadores do Centro de Turismo.

A proposta de ampliação do estacionamento, por exemplo, é um projeto do arquiteto Haroldo Mara-

nhão, que ficou pronto já na gestão anterior e que pretende-se que agora saia do papel. Seria uma forma de concluir a reforma feita no final do ano passado onde o Centro recuperou as cores originais de quando ainda era o Centro de Detenção.

A proposta de se abrir o local para apresentações culturais é uma forma de incentivar a criação local. Além de apresentações de dança, ser uma opção também para lançamentos de livros, encontros de artistas e muitos outros eventos. A estrutura já existe e facilita a implantação dos projetos.



SÓ NA CINEMARK TEM A ESTREIA E A PROMOÇÃO DE ECLIPSE.

TUDO COMEÇA COM UMA ESCOITA

ESTREIA HOJE  
a saga crepúsculo

eclipse

COLEIONE OS COPOS EXCLUSIVOS DO FILME

a saga crepúsculo  
eclipse

ACESSE WWW.CINEMARK.COM.BR E CONFIRA A MECÂNICA.

12 NÃO RECOMENDADO PARA MENORES DE 12 ANOS

CINEMARK  
É MAIS QUE CINEMA. É CINEMARK.





**FLÁVIA FREIRE**  
e-mail: flaviafreire.rn@dabr.com.br

# social

## DEU NO twitter

@flaFREIRE

**@RobertoBezerraf** - Estou no Catemba, restaurante português em Pretória. O proprietário, para ser gentil, colocou Odair José. E tive que dizer que adoro! Kkkkkk.



## BOMBOU!

Gente, o que era dúvida, foi confirmado pelo menos pelos amigos mais próximos. Um casal de empresários, bastante conhecido e bem sucedido - aqui da Cidade do Sol - estaria realmente separado. E falaram mais... que ele está, literalmente, arrasado. No entanto, outros disseram que esse sofrimento todo é apenas fruto do que plantou. Tudo tão confuso!!! Esperamos que todos fiquem muito felizes, que tudo passe.

### Huum...

Logo mais, ao meio-dia, para comemorar os 21 anos do Camarões Restaurante, um delicioso e novo cardápio será apresentado a nós, jornalistas. Aproveitando a presença dos formadores de opinião, será lançada a campanha "O Camarões é Nosso!"

### Viva São João!

Alínio Azevedo Neto, filho de Ana Lúcia e Haroldo Azevedo, junto a sua Mariana e às filhas Carol e Alice vieram para a Cidade do Sol, para matar a saudade da família e aproveitar para curtir os festejos juninos na fazenda de Helaine e César Rocha, em Santa Maria.

### Feliz com reconhecimento

A fonoaudióloga Yara Caldas, diretora do Centro Nordeste do Método Padovan, é só sorrisos. O motivo? Todos os cursos ministrados pela competente Beatriz Padovan em Natal estão tendo uma repercussão tão grande que estão trabalhando num site bacanésimo. Fiquem no aguardo!

### Casório

O médico Raphael Fernandes, filhote do casal José Fernandes Filho e Yê-da Monteiro Fernandes, sobe ao altar no dia 24 de julho, às 20h, na Igreja de Sta. Terezinha, em Maceió. É que a dona de seu coração, a também doutora Thaís, é alagoana.

### Danadão

Jaime Ubarana está um danadão. A última novidade do bonitão são as novas delicias trazidas especialmente da França e adaptadas ao nosso clima pela renomada chef Sônia Benevides. Para se ter uma ideia, tudo é tão bacana que rolou ontem um evento chiquetoso para mostrar as surpresinhas...

### RN passa no "Controle de Qualidade"

Na última segunda, o deputado federal Felipe Maia foi surpreendido pela "Mulher de Preto" do CQC, Mônica Iozzi, no quadro Controle de Qualidade. Nele, os parlamentares são questionados a respeito de assuntos que estão em destaque no Brasil e no mundo. E, detalhe: normalmente, mesmo quando se trata de uma questão do Legislativo, a maioria sai pela tangente, mostrando que não sabe mesmo do que se trata. Mas o potiguar fez diferente, fez bonito e explicou direitinho o que eram as células-tronco.

### Miss Simpatia

Depois de tantos compromissos, nossa querida e linda miss Larissa Costa conseguiu uma brechinha para vir para sua terrinha. Mas, quando chegou à Copa Wolks, o assédio dos amigos saudosos e dos fãs foi tão grande que nos impediu de conversar com a moça. Mas, mesmo de longe, deu para notar que ela está para lá de feliz.

## Velinhas para...

• Iana Câmara Salim • Elisa Fernandes •

Arquivo Pessoal/Divulgação/D.A Press



O apresentador Didi e a queridona Gabi Leal, torcendo pelo Brasil num boteco, próximo à sede da MTV

## Muvuca

A potiguar fashionista Gabriela Leal, que está morando na Pauliceia, assistiu o jogo do Brasil super bem acompanhada. Ao lado, não o amado Pedro Bruno, mas o amigo Didi. Calma, não é o trapalhão de nossa infância, mas sim o "Didiabólico" apresentador da MTV. Apaixonado pela Capital dos Reis Magos, com toda essa amizade, além de conhecer a doce Gabi, já garantiu onde se instalar no RN: na residência de verão da família Leal-Ramalho. Arrasa!

Flavia Freire/DN/D.A Press



## Torcidão!

Mônica Araújo coladinha no empresário Guilherme Káser e no amigo César Fugolin

Flavia Freire/DN/D.A Press



Tomado pelo nervosismo, o administrador Erick Santos não tirou os olhos do telão até o apito final do árbitro

Flavia Freire/DN/D.A Press



## Torcedora fashion

A sempre irreverente Miss Dany, na pista de dança, comemorando a vitória de nossa Seleção Canarinho



# programação

## destaque hoje

ATRAÇÃO // INTERTV



Marcio de Souza/Tv Globo

CLARA FICA ASSUSTADA COM O COMPORTAMENTO DE GEMMA HOJE EM PASSIONE

## resumono velas

SBT

### UMA ROSA COM AMOR

Milton responde que não aconteceu nada. Serafina conta para Claude que Milton traiu Terezinha. Hugo promete achar um ator famoso para fazer par com Roberta em seu novo filme. Pimpinoni socorre Joãozinho. O menino acorda e vê o Fantasma atrás de Miriam. Serafina dá uma desculpa a Terezinha para não revelar a verdade sobre Milton.

GLOBO

### MALHAÇÃO

Antônio descobre que Nanda não é sua filha e fica arrasado. Bernardo afirma que cuidará de Clarinha. Anselmo se certifica de que o filho de Elizete é mesmo seu. Bia tenta persuadir Flávio a ter sua primeira noite com Cristiana. Flávio pergunta a Cristiana se ela ainda gosta de Bernardo. Linda faz várias exigências para o camarim das The Lícias. Nanda convence Antônio a ir ao cinema.

### ESCRITO NAS ESTRELAS

Vitória/Viviane se despede dos vizinhos e vai para a mansão de Ricardo. Gilmar olha vitorioso para o quarto de Daniel. Daniel e Seth observam Viviane rezando no cemitério. Vitória/Viviane chega à mansão de Ricardo e todos a cumprimentam. Vicente percebe o incomodo de Jane com a empolgação de Ricardo. Ricardo percebe a emoção que Antônio tenta disfarçar ao ver Daniel.

### TEMPOS MODERNOS

Nara diz a Niemann que ele pode ser pai de Nelinha. Renato avisa a Nelinha que voltará em breve. Ramón vai ao apartamento de Ditta para falar com Jannis. Zeca discute com Nara. Nelinha promete a Nara não se aproximar de Zeca. Maureen consegue cópia do exame de DNA de Nelinha. Deodora ameaça entregar Maureen à polícia. Niemann conta a Leal que Nelinha não é sua filha.

### PASSIONE

Clara fica assustada com o comportamento de Gemma. Mauro confessa a Gerson que continua apaixonado por Diana. Danilo fica aliviado ao ver o nome do laboratório que vai fazer o exame antidoping. Mauro pede para Diana se afastar dele. Clara pergunta a Mimi como era a falecida esposa de Totó. Agnello pede para Fred comprar um apartamento para eles.

### RECORD

#### RIBEIRÃO DO TEMPO

Nicolau sai da casa, alucinado, com luvas e plásticos envoltos nos pés. Flores coloca a arma e os outros objetos num saco. Flores joga o revólver e as tralhas de Nicolau no rio. Marta liga para Ajuricaba e diz que o senador Érico desapareceu. Ari conta a Ajuricaba que quando ficou sabendo do desaparecimento do senador foi até a casa onde ele costumava se encontrar com a amante.

## hojenatv

<b>INTERTV CABUGI - GLOBO CANAL 11</b>	21H00	NACIONAL PASSIONE FESTIVAL	02H30	ESPAÇO VIDA VITORIOSA	00H10	PROGRAMA AMAURY JR. SUPER PAPO	20H00	REPRISE DA SESSÃO ORDINÁRIA
05H00	22H10	NACIONAL - VERÔNICA JORNAL DA GLOBO	<b>SIMTV - REDE TV CANAL 17</b>	01H40	IGREJA DA GRAÇA NOSSO LAR	03H00	22H00	REPRISE DO JORNAL PROGRAMAÇÃO AUTOMÁTICA
05H15	23H55	JORNAL DA GLOBO	05H00	IGREJA INTERNACIONAL DA GRAÇA DE DEUS	<b>TV CÂMARA NATAL CANAL 37 (CABO TV)</b>		22H30	PROGRAMAÇÃO AUTOMÁTICA
05H35	00H40	PROGRAMA DO JÓ INTERCINE	06H00	IGREJA MUNDIAL DO PODER DE DEUS NATAL	08H00	SINTONIA - RICARDO MARANHÃO		<b>TV PONTA NEGRA CANAL 13</b>
05H50	02H15	ESCOLHA O FILME		CONCESSÃO	08H30	REPRISE DA AUDIÊNCIA PÚBLICA SOBRE A SITUAÇÃO DOS CONSELHOS TUTELARES - 21/06		:: ATÉ O FECHAMENTO DESTA EDIÇÃO, A EMISSORA NÃO ENVIU A GRADE DO DIA.
		<b>BAND NATAL - REDE BANDEIRANTES CANAL 3</b>	07H00	TV CRIANÇA		TALENTO LAZZO MATUMBI E LUIZ MELODIA		<b>TV TROPICAL - REDE RECORD CANAL 8</b>
06H05	07H00	PRIMEIRO JORNAL	08H00	LEITURA		CÂMARA ESPORTIVA - AO VIVO		:: ATÉ O FECHAMENTO DESTA EDIÇÃO, A EMISSORA NÃO ENVIU A GRADE DO DIA.
06H08	07H30	DESENHO	08H30	PRIMEIRA EDIÇÃO TV KIDS		SESSÃO ORDINÁRIA - AO VIVO		<b>TV UNIVERSITÁRIA - TV CULTURA CANAL 5</b>
06H25	08H00	BAND KIDS	09H00	MANHÃ MAIOR	12H20	SESSÃO SOLENE DE ENTREGA DO TÍTULO DE CIDADÃO		:: ATÉ O FECHAMENTO DESTA EDIÇÃO, A EMISSORA NÃO ENVIU A GRADE DO DIA.
07H15	08H00	QUASE ANJOS	09H45	JOGO ABERTO		NATALENSE AO SENHOR FLÁVIO MONTE - AO VIVO		:: ENVIE SUA PROGRAMAÇÃO SEMANAL, ALTERAÇÕES, DÚVIDAS, SUGESTÕES OU CRÍTICAS PARA MUITO.RN@DABR.COM.BR
08H11	09H15	DIA DIA	12H00	JOGO ABERTO E AÇÃO	13H00	JORNAL DA CÂMARA - AO VIVO		
08H16	10H00	JOGO ABERTO E AÇÃO	13H00	BOA TARDE RN	14H00	REPRISE DO JORNAL DA CÂMARA - AO VIVO		
09H43	11H15	JOGO ABERTO E AÇÃO	14H00	NA BOCA DO MUNDO	14H00	REPRISE DO JORNAL DA CÂMARA - AO VIVO		
09H47	12H30	JOGO ABERTO E AÇÃO	15H00	BAND MULHER	15H00	REPRISE DO JORNAL DA CÂMARA - AO VIVO		
12H00	13H15	JOGO ABERTO E AÇÃO	17H10	SÉRIE MÁRCIA	17H10	REPRISE DO JORNAL DA CÂMARA - AO VIVO		
12H45	14H00	JOGO ABERTO E AÇÃO	18H10	BRASIL URGENTE	19H00	REPRISE DO JORNAL DA CÂMARA - AO VIVO		
13H15	14H30	JOGO ABERTO E AÇÃO	19H00	PROGRAMAÇÃO LOCAL	19H22	REPRISE DO JORNAL DA CÂMARA - AO VIVO		
13H45	15H00	JOGO ABERTO E AÇÃO	19H22	JORNAL DA BAND	19H45	REPRISE DO JORNAL DA CÂMARA - AO VIVO		
14H25	16H00	JOGO ABERTO E AÇÃO	20H45	SHOW DA FÉ	20H45	REPRISE DO JORNAL DA CÂMARA - AO VIVO		
15H35	17H30	JOGO ABERTO E AÇÃO	21H45	BAND MANIA	23H40	REPRISE DO JORNAL DA CÂMARA - AO VIVO		
	18H50	JOGO ABERTO E AÇÃO		BONES				
17H32	19H20	JOGO ABERTO E AÇÃO		TRIBUNAL NA TV - REPRISE				
17H36	20H25	JOGO ABERTO E AÇÃO		DIÁRIO DA ÁFRICA				
18H05	20H50	JOGO ABERTO E AÇÃO		JORNAL DA NOITE				
	22H15	JOGO ABERTO E AÇÃO		SHOW DA COPA				
19H00	23H15	JOGO ABERTO E AÇÃO						
19H15	00H15	JOGO ABERTO E AÇÃO						
20H15	00H30	JOGO ABERTO E AÇÃO						
	01H15	JOGO ABERTO E AÇÃO						

## cinema

ESPECIAL

**À moda da casa** (Fuera de Carta, Espanha, 2008). Direção: Nacho G. Velilla. Elenco: Javier Camara, Lola Dueñas, Fernando Tejero. Maxi é um famoso chef, proprietário de um elegante restaurante em Madrid. Temperamental e sem papas na língua, ele vive sua homossexualidade sem complicações. Porém, a vida pessoal de Maxi ficará extremamente agitada pela chegada dos seus filhos, frutos de um casamento equivocado, e de um novo e atraente vizinho, ex-jogador de futebol, por quem sua desastrosa assistente logo se interessa. **Cinemark 5**, 14hC, 14a.

**A saga Crepúsculo - Lua Nova** (The Twilight Saga: New Moon, EUA, 2009). Direção: Chris Weitz. Elenco: Robert Pattinson, Kristen Stewart, Taylor Lautner, Ashley Greene, Peter Facinelli, Elizabeth Reaser. Depois de se recuperar do ataque de vampiros que quase a matou, Bella Swan (Kristen Stewart) decide celebrar seu aniversário com a família Cullen. Entretanto, um pequeno acidente durante as festividades, faz com que ela sangre, fato que se prova intenso demais para os vampiros, que decidem deixar a cidade para o bem dela. Inicialmente de coração partido, Bella encontra conforto em uma vida despreocupada, mas diversos amigos a aguardam. **Cinemark 5** (dub), 21hD, 12a.

ESTREIA

**A saga Crepúsculo - Eclipse** (The Twilight Saga: Eclipse, EUA, 2010). Direção: David Slade. Elenco: Bryce Dallas, Catalina Sandino, Taylor Lautner. Bella e Edward estão juntos, mas sua relação proibida é ameaçada de ser destruída novamente com o surgimento de um vampiro mal, que busca por vingança. E Bella é forçada a escolher entre seu amor verdadeiro - Edward - e sua amizade com Jacob Black, já que a luta entre vampiros e lobisomens continua. Mas há ainda outra escolha para Bella fazer: mortalidade ou imortalidade?. **Cinemark 2** (dub), 23h55D. **Cinemark 3** (dub), 23h55D. **Cinemark 5** (dub), 18hD. **Cinemark 5**, 23h55D. **Cinemark 6**, 23h55D. **Moviemark 4**, 00hG, 13h35G, 16h20G, 19h05G, 21h50G. **Moviemark 5**.

15hF/H, 17h45F/H, 20h30F/H. **Moviemark 7** (dub), 00hH, 13hF, 15h45F, 18h30F, 21h15F, 12a.

**Em teu nome** (Brasil, 2010). Direção Paulo Nascimento. Elenco: Leonardo Machado, Fernanda Moro, Nelson Diniz, Cesar Troncoso, Sílvia Buarque. No início dos anos 70, o Brasil vivia o endurecimento da ditadura militar. A sociedade se organizava e resistia das mais variadas maneiras. Alguns grupos políticos optaram pela luta armada para enfrentar o regime. Em Teu Nome conta a história de Boni (Leonardo Machado), um estudante de engenharia de origem humilde que adere à luta armada, mas carrega dúvidas e medos a respeito de sua escolha. Boni teme pela família, pela namorada e pelo futuro, que parece mais incerto a cada dia. Como tantos, é preso, torturado e banido do país ao ser trocado por um embaixador suíço no chamado Grupo dos 70. **Moviemark 3**, 16h, 19h15, 21h15, 14a.

CONTINUAÇÃO

**Toy Story 3** (Toy Story 3, EUA, 2010). Direção: Lee Unkrich. Elenco: Vozes de Tom Hanks, Michael Keaton, Woody, Buzz e o resto da turma de brinquedos são despejados de sua casa, quando o garoto Andy vai para a faculdade. Os brinquedos vão morar em uma creche, onde conhecerão novos amigos e viverão novas aventuras. **Cinemark 2** (dub), 11h30B, 13h55C, 16h40C, 19h20, 22hA. **Cinemark 3** (dub), 11h30B, 13h55C, 16h40C, 19h20, 22hA. **Cinemark 6** (dub, 3D), 11hB, 13h30B/C, 16h10C, 18h40. **Cinemark 3** (3D), 21h30, 00h10A. **Moviemark 4** (dub), 14h20, 16h35, 18h50, 21h05. **Moviemark 6** (dub), 12h50, 15h05B, 17h20B, 19h35B, 21h50B, L.

**Piano B** (The Back-Up Plan, EUA, 2010). Direção: Alan Poul. Elenco: Jennifer Lopez, Alex O'Loughlin. Após inúmeros namoros, Zoe decidiu que esperar pelo homem certo estava demorando demais. Determinada a se tornar mãe, ela decide fazer uma inseminação artificial e vai sozinha à consulta. No dia marcado, ela conhece Zoe Stan, homem que pode ser ideal. A tentativa de manter uma relação de amizade e, ao mesmo tempo, esconder os sinais da

gravidez, torna-se uma comédia de erros para Zoe, que envia "sinais confusos" para Stan. **Cinemark 7**, 12h25B, 14h50C, 17h20C, 19h45, 22h10. **Moviemark 7**, 14h50, 17h, 19h20, 21h30, 12a.

**Cartas para Julieta** (Letters to Juliet, EUA, 2010). Direção: Gary Winick. Elenco: Amanda Seyfried, Gael García Bernal. Sophie trabalha como checkadora na redação da revista The New Yorker e busca uma oportunidade para mostrar seu talento também como repórter. Ela e seu noivo Victor, um chef, viajam para Verona para a Lua de Mel. Uma vez na Itália, a jovem americana encontra as Secretárias de Julieta, senhoras que respondem as cartas de mulheres apaixonadas. Abre-se, então, um mundo extremamente romântico, onde o amor sempre volta, mesmo que tenha se passado mais de 50 anos. **Cinemark 4**, 12h10B, 15hC, 17h25C, 19h50, 22h15. **Moviemark 5**, 14h35, 19h15, 10a.

**Esquadrão Classe A** (The A-Team, EUA, 2010). Direção: Joe Carnahan. Elenco: Liam Neeson, Bradley Cooper, Quinton "Rampage" Jackson, Jessica Biel. Em 2003, uma unidade operacional de elite foi condenada pela corte militar por um crime que não cometeram. Mas estes homens escaparam rapidamente da prisão de segurança máxima e passaram a viver clandestinamente no submundo de Los Angeles. Hoje, ainda procurados pelo governo, sobrevivem como mercenários. **Cinemark 5**, 18h25E, 21h05E, 23h45A. **Moviemark 5**, 16h45, 21h25, 10a.

**Príncipe da Pérsia** (Prince of Persia: The Sands of Time, EUA, 2010). Direção: Mike Newell. Elenco: Jake Gyllenhaal, Gemma Arterton, Ben Kingsley. Baseado no famoso game, o filme conta a história do príncipe Dastan que precisa ajudar seu pai na luta contra inimigos que ameaçam seu reinado. Mas tudo se complica, porém, quando ele encontra uma adaga mágica, capaz de mudar a história. Induzido por um feiticeiro moribundo, Dastan acaba transformando todo o reino em um lugar demoníaco e agora somente ele poderá desfazer a maldição. **Cinemark 1**, 21h50, 00h30B. **Cinemark 1** (dub), 11h35B, 14h05C, 16h45C, 19h15. **Moviemark 1**, 14h45, 17h05,

19h25, 21h45. **Moviemark 2**, 14h20, 16h40, 19h, 21h20, 12a.

**Marmaduke** (Marmaduke, EUA, 2010). Direção: Tom Dey. Elenco: Christopher Mintz-Plasse, Emma Stone. Marmaduke é um dog alemão adolescente de 90 quilos muito bagunceiro, que mora com a família Winslow. Quando os Winslows mudam-se para Califórnia, Marmaduke apaixonou-se pela linda afeição Jezebel e terá de passar por vários desafios para aprender que o caráter e a beleza interior são as verdadeiras provas de um "TOP DOG". **Cinemark 5** (dub), 11h15B, 16h20C, L.

A - Esta sessão será exibida somente sábado, 26 de junho.  
B - Esta sessão não será exibida sexta, 25 de junho.  
C - Esta sessão não será exibida segunda, 28 de junho.  
D - Esta sessão será exibida somente terça, 29 de junho.  
E - Esta sessão não será exibida terça, 29 de junho.  
F - Esta sessão será exibida somente quarta, 30 de junho.  
G - Esta sessão não será exibida quinta, 1 de julho.  
H - Esta sessão será exibida somente quinta, 1 de julho.

:: Esta programação é válida até quinta-feira, 1 de julho, e é baseada em informações enviadas pelas operadoras.

SERVIÇO

**Cinemark**: 2ª, 3ª, 5ª: até 17h, R\$ 9 ou R\$ 4,50; após 17h, R\$ 11 ou R\$ 5,50. 2ª, 3ª, 5ª (3D): R\$ 19 ou R\$ 9, o dia todo. 4ª: R\$ 9 ou R\$ 4,50, o dia todo. 4ª (3D): R\$ 18 ou R\$ 9, o dia todo. Sexta, sábado, domingo e feriado: até 17h, R\$ 14 ou R\$ 7; após 17h, R\$ 16 ou R\$ 8. Sexta, sábado, domingo e feriado (3D): R\$ 24 ou R\$ 12, o dia todo. Todos os dias uma sessão às 15h sai por R\$ 4 ou R\$ 2.

**Moviemark**: 2ª, 3ª, 5ª: R\$ 10 ou R\$ 5, o dia todo. 4ª: R\$ 8 ou R\$ 4, o dia todo. Sexta, sábado, domingo e feriado: R\$ 14 ou R\$ 7, o dia todo.

## astros

ÁRIES (21/03 a 20/04)

Sua energia será positiva e seu estado de espírito de total animação e por isso tudo será mais fácil hoje. Aproveite para se dedicar a fazer contatos que possam lhe ajudar a atingir suas metas e realizar seus desejos.

TOURO (21/04 a 20/05)

O comportamento egoísta de alguém com quem convive e de quem gosta muito pode surpreendê-lo hoje. Infelizmente não há nada que possa fazer para mudar essa situação. Você não pode controlar a atitude dessa pessoa, mas o modo como reage a ela sim.

GÊMEOS (21/05 a 20/06)

No que está dando certo não se mexe, mas quando uma situação está deixando a desejar... Você normalmente não é do tipo que se acomoda, mas talvez esse seja o caso nesse momento. Não tenha receio de fazer as mudanças necessárias. Coragem geminiano!

CÂNCER (21/06 a 22/07)

Dia favorável a negócios, portanto fique atento às oportunidades. Uma dose de paciência será necessária para evitar conflitos domésticos. Nem sempre as pessoas correspondem às nossas expectativas, e esse deve ser o caso hoje.

LEÃO (23/07 a 22/08)

Você está se sentindo super bem-disposto e será capaz de enfrentar qualquer coisa hoje. Se esse for um dia calmo, aí terá energia de sobra para usar como achar melhor, aproveite para dar início a novos projetos.

VIRGEM (23/08 a 22/09)

Período favorável para a concretização de projetos pessoais. Sua intuição é aguçada e vai ajudá-lo a escolher o melhor caminho a seguir. Quando em dúvida, converse com alguém de confiança.

LIBRA (23/09 a 22/10)

Concentre-se no todo e tente ignorar os pequenos detalhes. Talvez não seja fácil passar por cima de certas coisas, mas se conseguir o dia de hoje pode ser um dos melhores que teve nos últimos tempos.

ESCORPIÃO (23/10 a 21/11)

Dia um tanto complicado no trabalho, mas com calma e paciência conseguirá resolver os problemas. Na vida pessoal você anda se sentindo um tanto perdido e desanimado, mas cuidado para não descontar sua frustração em seus amigos ou familiares.

SAGITÁRIO (22/11 a 21/12)

Você normalmente sabe exatamente o que quer e como as coisas devem ser feitas. Esse poder ser um desses dias, mas tanta determinação pode impedir-lo de enxergar a melhor alternativa. Seja mais flexível.

CAPRICÓRNIO (22/12 a 20/01)

Esteja mais atento que de costume, pois algumas boas oportunidades podem surgir hoje, tanto financeiras quanto profissionais. Cada uma se apresentaria separadamente, mas podem eventualmente se cruzar.

AQUÁRIO (21/01 a 19/02)

Não imponha limites ao interagir com outros no dia de hoje, pois esse caminho não será o melhor para você. Ao se envolver com alguém, seja sincero, pois só assim conseguirá estabelecer um relacionamento verdadeiro e, quem sabe, duradouro.

PEIXES (20/02 a 20/03)

Será um grande desperdício da sua capacidade de observação se usá-la para procurar defeitos nos outros hoje. Você só pode corrigir os seus próprios defeitos, e os de mais ninguém.



Fósforo (símbolo) Verificar: examinar	Indicativo distribuição de renda	gráfico da Animal de carga do beduíno	Cartão-postal de Salvador (BA)	Crime pelo qual o ex-diretor da Nasdaq, Bernard Madoff, foi condenado a 150 anos de prisão (2009)
Achava graça	1.004, em romanos		Série médica da TV norte-americana	Animal sagrado para os hindus
Caracteriza o dolo (jur.)	O que não é difícil		Apêndice de absorventes femininos	Ornato para a cabeça da noiva
Fase econômica do Brasil na qual São Paulo se desenvolveu			Grupo sanguíneo (?) Peixoto, repórter	Naquele lugar
Deus, em italiano		Inseto que é parasito do cão		Análogo: idêntico
Fixador de cabelos				Iron (?), o maior triatlo do mundo
Fruto com alto teor de proteínas	Depois de Homem bárbaro (fig.)		Jane (?), romancista inglesa	O cigano, por seu estilo de vida
Virar a (?): mudar de opinião			Encontrei	Santa (abrev.)
				Rosi Campos, atriz
A sala criada por Mary Quant		Veloz; ligeiro		Onomatopéia do latido do cão
		Harold Robbins, escritor dos EUA		
		A mim (Gram.)		(?) Kama, preparado alimentar japonês
Rua ladeada por muitas árvores				
Decreto assinado pela Princesa Isabel				

## oito erros



14905



14905

1 - Galhos da árvore ao fundo. 2 - Linha do gramado às costas do homem. 3 - Linha do gramado no canto direito inferior. 4 - Pé da mulher. 5 - Tronco da árvore, por trás do queixo do homem. 6 - Papel no bolso do homem. 7 - Chapéu da mulher. 8 - Raiz da árvore próxima à mão da mulher.

## Sudoku

		6						
	4		9	3				
1							2	3
	9	8						5
7								
			5	8		3	1	
	7	3						
		1			6	9	2	
				8	5			

## RESPOSTAS

F	R	A	R	A	A	D	E													
E	I	Z	A	R	A															
E	L	R	V	E																
F	I	S	C	A	E	V	A	B	A	C	A	F	E							
P	R	I	A	M	I	V	A	B	A	C	A	F	E							
F	I	S	C	A	E	V	A	B	A	C	A	F	E							
C	I	C	L	O	O	A	L	I												
G	E	L	P	U	L	G	A													
S	C	O	C	A	S	A	C	A												
M	I	N	I																	
A	B	A	M	E	D	A	T	R												
A	L	E	I	A	U	R	E	A												

2	3	6	8	9	1	4	5	7												
8	4	7	9	3	2	1	6	5												
1	5	9	7	4	6	8	2	3												
3	9	8	2	1	4	7	5	6												
7	1	5	6	9	3	2	4	8												
6	2	4	5	8	7	3	1	9												
5	7	2	3	6	9	4	8	1												
4	8	3	1	7	5	6	9	2												
9	6	1	4	2	8	5	3	7												

**Pixel**

**luluzinha** teen  
e sua turma

**Novas conquistas e descobertas.**

★ Edição de aniversário. ★

Nas bancas!

[www.luluteen.com.br](http://www.luluteen.com.br)



# famosos

## Romance negado

A atriz e apresentadora do *Vídeo show* (Globo), Fiorella Mattheis (foto), negou que estivesse de romance recente com Zé Luca Magalhães. O empresário é ex-namorado da também apresentadora Daniella Cicarelli. Tudo começou depois que Fiorella terminou, há uma semana, o namoro com o advogado Flávio Zveiter. Ela desabafou em seu *Twitter*. "Como as pessoas são maldosas. Soltaram nota dizendo que estou me relacionando com uma pessoa que mal conheço e convidei para o meu arraial", escreveu no microblog. Ela deu uma festa, ontem, em seu sítio em Petrópolis (RJ).



Andre Schirm/Divulgação

## Tá dentro

Escrito nas estrelas, trama do horário das seis da Globo, que se firma como uma das boas novelas em cartaz. A trama, com temática espiritual, é muito legal. E o elenco é de primeira.

## Tá fora

Felipe Camargo, que não teve espaço suficiente para fazer render o seu personagem, Portinho, em *Tempos modernos* (Globo). Uma pena, pois o ator voltou à ativa em ótima forma.

## Longe do fogão

A atriz Fernanda Souza gravou participação especial para o programa *Tirando onda*, do Multishow (TV paga), que vai ao ar em 3 de julho. A moça virou chef por um dia. Na vida real, ela disse que fica longe do fogão. E, pelo visto, vai continuar assim por muito tempo. Tudo porque durante a gravação, Fernanda queimou levemente a mão enquanto escorria a água de uma porção de macarrão. Ela revelou, ainda, que, em casa, quem cozinha é o namorado. "Eu corto os ingredientes, guardo as coisas na geladeira e lavo a louça", disse.



Playarte/Divulgação

## Cuidado com os ossos

A atriz Gwyneth Paltrow (foto) sofre de osteopenia, doença precursora da osteoporose, que é diminuição da densidade óssea. De acordo com um site de notícias internacionais, o problema foi diagnosticado depois que a atriz sofreu, há alguns anos, fratura na perna e passou pelo exame de densitometria óssea. O jornal inglês *Daily Mail* teria ouvido especialistas sobre o assunto, que apontaram serem as dietas feitas pela atriz a causa da doença, já que ela se alimenta basicamente de vegetais, grãos, sopas e peixe.

## NÓS MUDAMOS, MAS CONTINUAMOS DO SEU LADO.

DIÁRIOS ASSOCIADOS



Nossos endereços:

Av. Deodoro, 454A, loja 7, Cidade Alta  
Aberta de seg. a sex. das 8h às 19h, sábados das 8h às 12h  
Tel.: 84 3201 8568

Av. Bacharel Tomaz Landim, 1042, Jardim Lola  
São Gonçalo do Amarante (nova sede do Diário de Natal)  
Aberta de seg. a sex. das 8h30 às 17h30 - Tel. 84 3084 8170

LOJAS DE ANÚNCIOS E ASSINATURAS  
DO DIÁRIO DE NATAL



DIÁRIO de NATAL



Um mártir, por menos interessante que sejam os seus antecedentes, é sempre um mártir, e as multidões o que primeiro esquecem é o passado do sofredor, para se enternecer, cheias de simpatias pelas suas dores e torturas atuais." ("Um Masoquista Inveterado")



ASSIS CHATEAUBRIAND

## Emprego avança

A projeção feita pelo ministro do Trabalho, Carlos Lupi, a partir das estatísticas referentes aos meses anteriores, de que a geração de postos formais de trabalho venha a alcançar, neste mês, nível próximo de 320 mil, assume significado especial no atual estágio e reflete também, a esse respeito, o desempenho verificado neste semestre e a influência de diferentes fatores que não deixaram de repercutir no mercado de trabalho, citando entre eles, aliás, a própria realização da Copa do Mundo, a proximidade das eleições e o início da colheita da nova safra de grãos no Centro-Oeste.

O emprego com carteira assinada continua, assim, crescendo no país, que alcançou em maio a criação de 298.041 postos, no melhor resultado, para o mês, da série iniciada pelo Ministério do Trabalho em 1992 e, mais que isso, assinalando o quinto recorde mensal consecutivo. Registre-se, por sinal, que no acumulado do ano, ou seja, de janeiro a maio de 2010, o saldo (contratações menos demissões) atin-

giu 1,260 milhão de vagas, o que quer dizer, segundo o ministro, que "já atingimos metade da meta".

Pelos números do Caged, o Sudeste foi a região do país onde se verificou o maior volume de geração de empregos, um total de 189,5 mil vagas em maio, sendo São Paulo o estado que deu a maior contribuição para o mercado de trabalho, totalizando 98,6 mil novos postos. De acordo com o Caged, a expansão do emprego ocorreu em todas as regiões.

No Nordeste (45,8 mil postos), no Sul (34,1 mil postos) e no Norte (11,9 mil postos), os resultados foram recordes para o mês. No Centro-Oeste, foram gerados 16,7 mil postos. Vale destacar ainda que nos últimos 12 meses até maio foram criados mais de 2 milhões de postos de trabalho.

A geração de empregos no campo foi atribuída a fatores sazonais, como época de cultivo de café, frutas cítricas e cana-de-açúcar. A Indústria de Transformação respon-

deu pelo incremento de 62,2 mil novos postos de trabalho no mês passado, observando o ministro que o setor se recupera ainda do impacto da crise. Atente-se ainda para o fato de que, nos dados de maio, houve crescimento do emprego nos 25 subsectores acompanhados e avaliados pelo Caged, dos quais 14 tiveram os melhores saldos de suas histórias. Por outro lado, o setor de serviços foi o que mais chamou atenção, com a criação de 86,1 mil vagas.

As regiões metropolitanas responderam por 100.071 empregos, "não havendo bolha de crescimento", pois, segundo o ministro do Trabalho, "o Brasil cresce em todas as regiões e em todos os estados e setores", configurando um quadro positivo que se há de desejar venha a ser nas próximas etapas consolidado. Isso, na linha de uma proposta de desenvolvimento sustentável, alicerçada na estabilidade monetária e tendo no emprego um dos indicadores básicos em relação à melhoria das condições de vida da população.

## cartas redacao.rn@dabr.com.br

Para enviar sua opinião para a seção CARTAS, escreva para o e-mail ou envie correspondência para o seguinte endereço:

DIÁRIO DE NATAL / REDAÇÃO

Av. Bacharel Tomaz Landim, 1042 - Jardim Lola. CEP 59104-000 S. G. do Amarante - RN

### Sem sossego

Os fogos de artifício vêm tirando o sossego dos moradores da rua Hemetério Fernandes e ruas circunvizinhas no bairro do Tirol. Tudo isso por causa de uma festa de São João que todos os anos é realizada no dia 26/06 no meio da rua sem o consentimento de todos os moradores. Som alto e bombas potentes após as 22:00 horas são comuns e a falta de respeito com a paz pública fica visível após os frequentadores ingerirem bebidas alcoólicas. Crianças sem a supervisão dos pais colocam bombas na frente da casa de idosos do bairro e estouram elas após as 22:00 horas, data limite para o silêncio imperar nas ruas, de acordo com a lei do silêncio. Já foram feitas várias chamadas a Polícia Militar mas ela nunca comparece, também foi feita uma denúncia na SEMURB, esperamos que as providências sejam tomadas nos próximos anos, afirmou uma moradora que não quis se identificar. No dia 26/06, os moradores da mesma rua tiveram que levar as pressas para o Hospital Antonio Prudente uma senhora de 86 anos de idade cardíaca e que passa por um pós-operatório, a mesma não agüentou os estrondos em frente a sua residência e após uma seqüência de fortes explosões acabou tendo a sua pressão aumentada e foi necessário encaminhá-la ao pronto socorro. Algumas bombas que os moradores irresponsáveis do bairro utilizam para perturbar, tirar o sossego alheio e desrespeitar as leis existentes em nosso município são proibidas para menores, quanto a isto também cabe ao juizado de menores tomar conhecimento de tal irregularidade. Esperamos também que a promotoria do meio ambiente se pronuncie e dê o

seu parecer a respeito desse crime ambiental já que o barulho depois das 22:00 horas é crime e é tipificado como tal. **Marcia Dantas** - por email

### Preservar, cuidar e reciclar

O consumismo é um atestado de que nós não entendemos a situação ecológica real do planeta Terra. Temos uma sobrecarga de liberação de energia em forma de calor que super aquece o planeta. Quem ama não destrói. É o que a humanidade está fazendo no planeta em que vive. Não preservar os recursos naturais. Queimar petróleo e matas como a Amazônica é matar o planeta. Então vamos ouvir os ambientalistas que prevêem mudanças climáticas na nossa nave mãe que habilitamos. Eles já acertaram antes. Preservar, cuidar, economizar, não estragar e reciclar são ações de quem ama a sua casa terrena. A educação e a conscientização são as armas para esta batalha de salvação da nossa Terra. **Paulo Roberto Girão Lessa** - por email

### Hexa

A seleção brasileira está seguindo seu caminho em direção ao hexa-campeonato. Porém, o técnico Dunga e os jogadores precisam entender que futebol é um jogo coletivo; precisam ter a consciência que estamos perdendo muito a posse da bola pelo fato dos jogadores não fazer trocas de passes mais rápido e acuidamente e querer resolver sozinho o jogo onde todos participam e não apenas um ou outro. Com esse jogo apresentado contra Portugal e Chile, dificilmente conquistaremos o 6º título mundial. **Benone Augusto de Paiva**

## CHARGE



## DIÁRIO de NATAL

**Presidente** GLADSTONE VIEIRA BELO  
**Vice-Presidente** JOEZIL BARROS  
**Diretor Geral** GUILHERME MACHADO

**Diretor Institucional**  
Miguel Jabour

**Editora Executiva**  
Juliska Azevedo

### ENDEREÇO:

Av. Bacharel Tomaz Landim, 1042 - Jardim Lola, São Gonçalo do Amarante - RN - CEP: 59.104-000 - PABX: 0xx84 4009.0166

**Sucursal**  
São Paulo (SP): 0xx11  
3045.4921  
Rio de Janeiro (RJ): 0xx21  
2263.1945

**Representantes**  
Distrito Federal: 0xx61  
3201.0071  
Ceará: 0xx85 3264.0576  
Pernambuco: 0xx81  
3326.7188

**D.A Press Multimídia**  
Atendimento para venda e pesquisa de imagens: Pessoalmente: segunda a sexta, das 10h às 14h. Email e telefone: segunda a sexta, das 10h às 22h / sábados e feriados, das 12h às 18h. Email: dapress@dabr.com.br. Telefones: (61) 3214.1575 / 1582 Fax: (61) 3214.1583

**COMO ENTRAR EM CONTATO COM O DIÁRIO DE NATAL**  
Redação: 0xx84 4009.0150 / Circulação: 0xx84 4009.0220 / Marketing: 0xx84 4009.0181

**MARKETING** 4009-0181  
**ADMINISTRAÇÃO** 4009-0166

**BALCÃO DE ANÚNCIOS:**  
Av. Deodoro, 11, Galeria Solar - Cidade Alta - 3201-8568

**ASSINANTE**  
Capital 4009-0220  
Interior 4009-0220  
**COMERCIAL** 4009-0174 / 4009-0176  
**CLASSIFICADOS** 4009-0200

**VENDA AVULSA**  
Telefone 4009-0236  
Rio Grande do Norte R\$ 1,00  
Outros Estados R\$ 3,30



DIÁRIOS ASSOCIADOS



ANJ ASSOCIAÇÃO NACIONAL DE JORNALISTAS



# “Governo chinês salva milhares de pessoas”

**Welinton dos Santos**  
é economista e psicopedagogo

Um esforço em conjunto entre a comunidade e os soldados chineses conseguiu salvar centenas de milhares de vítimas das enchentes dos últimos dias, ao todo foram mais de 370 mil casas destruídas, provocando a retirada de mais de 2,4 milhões de pessoas das áreas alagadas.

Estas enchentes afetam a rotina de pelo menos 10 milhões de pessoas no sul da China, nas províncias de Guizhou, Hunan, Guangxi, Zhejiang, Fujian e Jiangxi. A barragem do rio Fuhe partiu, o que aumentou ainda mais o volume de água na região.

Os prejuízos financeiros (materiais) estão próximos de US\$ 12 bilhões.

O governo chinês enviou 700 barcos para auxílio no resgate às vítimas isoladas da região.

Estão confirmadas 211 mortes e outras 119 pessoas ainda encontram-se desaparecidas.

Um socorro emergencial desta proporção, com o êxito da retirada de tantas pessoas, foi um marco na história da China. Parabéns ao primeiro-ministro chinês Wen Jiabo, pelo bom senso de atuar com rapidez e a todos os soldados e voluntários que conseguiram salvar milhares de vidas.

A enchente é considerada como a maior dos últimos 12 anos, o rio Perla, o 2º do país superou o nível crítico. Com as chuvas programadas para os próximos dias, muitos trabalhos de desocupação e socorro são previstos.

Tudo que ocorre na China, como no Brasil e na Polônia há poucos dias, são reflexos da ação inconsequente do Homem sobre a natureza, vamos fazer a partir de agora uma corrente de solidariedade a todas as vítimas do clima, es-

tejam elas em qualquer ponto do planeta e auxiliar os desassistidos com roupas, ali-

mentos, orações, carinho, palavras e principalmente com gestos de AMOR ao próximo.



Flávio/ON/D.A.Press

# Uma copa das Américas

**Pablo Capistrano**  
Escritor, professor de filosofia do IFRN.  
www.pablocapistrano.com.br

Pronto. O Brasil passou para as quartas e agora a nação deve estar à caminho de seu delírio coletivo sazonal. Essa seleção nos leva a esses lugares estranhos. Um jogo (como o contra Portugal) nos sentimos ofendidos, frustrados, com aquela sensação amarga de que estamos sendo enganados por um time sem vontade, sem criatividade, sem técnica, sem futebol. Em outro jogo (como o contra o Chile) os gols aparecem, a equipe mostra segurança, firmeza e o mundo parece que volta a sua ordem natural. Sentimos a previsibilidade das coisas, a estabilidade do mundo, a constância tediosa dos fatos. Isso alivia nossa aflição em tempo de copa e a vida, junto com o humor do brasileiro, fica em alta.

Mas, bipolaridades à parte, é interessante pensar um pouco sobre essa copa. As seleções africanas decepcionaram,

jogando um futebol europeizado, abrindo mão de suas características fundamentais: a alegria e a habilidade de seus jogadores. É muito interessante comparar a seleção de Gana com a seleção de Camarões, que chegou às quartas de final da Copa de 1990. Se hoje os africanos são, em sua maioria, jogadores de clubes europeus e se adaptaram de corpo e alma ao estilo do futebol força de nossos irmãos do norte, o time de Camarões de Roger Milá foi, em 1990, uma das poucas equipes que jogou alguma coisa parecida com futebol naquela copa árida e vazia de talento e criatividade.

Em 2010, como em 1990, a maioria das seleções europeias parece perdida em meio a um amontoado de volantes de dois metros de altura e 110 quilos de músculos. Talvez por isso, os times sul americanos estejam tão em alta nessas oitavas de final. Das cinco seleções de nosso continente, quatro se classificaram em primeiro lugar em seus grupos. O Uruguai, Brasil e Paraguai jo-

gando um futebol mais pragmático, mas com alguma lufada de criatividade aqui e acolá. A Argentina, jogando um futebol ofensivo em cima de seus talentos individuais.

Se o Brasil de Dunga é um time "italiano" que se firmou no contra-ataque, a Argentina de Maradona parece um pouco com aqueles bons e velhos "brasis" de nossas nostalgias poéticas, baseado em certo caos tático, compensado pela habilidade e pela criatividade de seus jogadores. O Brasil não tem craques (isso porque Kaka, com seu púbis ou seu quadril detonado - espero que ele não vá me acusar de preconceito religioso por causa disso - é apenas uma sombra do jogador que encantou o mundo no Milan). Se nossa Seleção ganhar essa copa, será uma vitória germânica, italiana. Uma vitória da aplicação tática do grupo sobre as características individuais dos jogadores.

A Argentina, para o nosso desespero, parece ser o time que melhor representa a escola sul-americana de futebol.

Isso, em uma copa vazia de genialidade e arte, faz muita diferença do ponto de vista da alegria de se assistir um jogo de futebol. Até a Holanda, a mais sul americana das seleções europeias, vejam só, conhecida por jogar um futebol bonito, ofensivo, está seguindo a cartilha de Dunga nessa Copa. Entrega a bola para o inimigo jogar, depois rouba a pelota na entrada da área e tome contra-ataque. Um estilo que nos lembra o catenaccio italiano e que nos faz pensar que talvez o Brasil de Lúcio e a Holanda de Roben sejam mesmo a Argentina de 1986 e a Alemanha de 1974, disfarçados.

Não vou agourar a nossa querida Seleção porque não pretendo ser um "corta lombra" nessa época de delírios orgiáticos, de deslumbramentos etílicos e euforias insuspeitas. O fato é que não há como negar, em tempo de copa, tem gente que torce pela Seleção e tem gente que torce pelo futebol. Infelizmente, nesse ano, esses dois tipos de torcedor estão em arquibancadas divergentes.

## DIÁRIO DE NATAL na história

### HÁ 44 ANOS

#### Quinta-feira, 30 de junho de 1966

- Precisamente às 13h23min de ontem com tempo nublado, subiu ao espaço, no Campo de Lançamento de Foguetes de Barreira do Inferno, o terceiro artefato do tipo "Arcas" a ser disparado em Natal, desde que foi iniciado o programa de experiências espaciais, destinado a pesquisas meteorológicas. O disparo acompanhou outros realizados, também ontem, no Alaska, no Canadá, nos Estados Unidos e ainda na Argentina.

### HÁ 38 ANOS

#### Sexta-feira, 30 de junho de 1972

- Telex já liga Natal ao Brasil. Às 17 horas de ontem, Natal deu mais um passo no campo das comunicações quando inaugurou a primeira cabine pública de telex, no edifício da Empresa Brasileira de Correios e Telégrafos, na Ribeira, permitindo a emissão e recepção de mensagens para qualquer parte do mundo. A cabine de telex da ECT em Natal, funcionará, inicialmente, apenas com um aparelho, no horário de 8 às 22 horas.

### HÁ 37 ANOS

#### Sábado, 30 de junho de 1973

- A partir de 1º de agosto, estudantes, cabos, soldados e ex-combatentes só poderão ter o desconto nos transportes coletivos de Natal com a aquisição de "tickets" que serão adotados pelo Sindicato de Empresas de Passageiros do Rio Grande do Norte, segundo decreto assinado pelo Prefeito Jorge Ivan Cascudo Rodrigues. O decreto mantém o desconto de 50% e fixa em trinta a quantidade mínima a ser comprada pelos usuários. No caso de haver falta de "tickets" para a venda pública, a simples apresentação da carteira de estudante assegurará o desconto.

### HÁ 36 ANOS

#### Domingo, 30 de junho de 1974

- Maria Estela Martinez Peron, 43 anos, a vice-presidente da Argentina, assumiu ontem o cargo como Primeira-Principessa da América, em virtude da doença do seu marido e Presidente, Juan Domingues Peron, inicialmente divulgada como uma simples gripe, mas que o prendeu ao leito por mais de duas semanas.



#### Domingo, 30 de junho de 1974

- A população da cidade de Rui Barbosa teve sexta-feira uma noite mais prolongada, a cidade recebeu com muita festa a chegada da energia de Paulo Afonso. A festa de inauguração da energia de Paulo Afonso foi realizada exatamente às 20h30min, quando o Governador Cortez Pereira, cumprindo mais uma etapa do programa que estabeleceu para entregar semanalmente duas realizações de sua administração, acionou a chave que proporcionou a iluminação da cidade.



## DIPLOMAS FALSOS

PF FAZ  
OPERAÇÃO  
EM 7 ESTADOS

Um empresário foi preso pela Polícia Federal em Campo Grande (MS), ontem, na ação que investiga a emissão de diplomas falsos em sete Estados. Foram cumpridos 59 mandados de busca e apreensão durante a operação Formatura, que investiga um grupo que atua em instituições de ensino em Mato Grosso do Sul, Mato Grosso, São Paulo, Espírito Santo, Paraná, Rio de Janeiro e Santa Catarina. A investigação começou em 2008, após o recebimento de uma denúncia via internet. Além de diplomas de ensino a distância, o grupo vendia certificados de conclusão dos ensinos médio e fundamental.

## RIO DE JANEIRO

EXPLOSÃO  
FERE  
AMERICANOS

A explosão em um bueiro feriu um casal de turistas americanos em Copacabana, zona sul do Rio de Janeiro (RJ), ontem. A mulher, de 28 anos, ficou gravemente ferida, tendo 80% do corpo queimado. O acidente aconteceu em uma galeria subterrânea. O bueiro fica próximo à faixa de pedestres e o casal atravessava a rua no momento da explosão. Segundo testemunhas, o corpo da mulher foi arremessado para o alto e teve o corpo incendiado. O homem também sofreu queimaduras. O casal foi socorrido por populares para um dos hospitais da zona sul da capital carioca.

## ALIMENTOS

ANVISA  
REGULA  
PUBLICIDADE

A Anvisa divulgou ontem no Diário Oficial da União regulamento sobre a propaganda e publicidade de alimentos com quantidade elevada de açúcar, gordura saturada, gordura trans e sódio, e de bebidas com baixo teor nutricional. Segundo o texto, as peças publicitárias devem conter um alerta sobre os riscos à saúde provocados pelo consumo excessivo dessas substâncias. Elas devem informar, por exemplo, que a ingestão de alimentos com muita gordura trans eleva as chances de doença do coração, assim como no caso da gordura saturada, que aumenta também os riscos de diabetes.

Juliana Leitão/DP/DA Press



Várias cidades ficaram em ruínas após as inundações, como o caso de Água Preta (PE)

# Hora de pensar na reconstrução

## Governo libera mais R\$ 8 milhões para cidades atingidas pelas enchentes no Nordeste

**B**rasília - O Ministério do Desenvolvimento Social (MDS) liberou ontem R\$ 8 milhões para reestruturar a rede de proteção social nos municípios atingidos pelas chuvas no Nordeste. Desta quantia, R\$ 3,7 milhões serão destinados para Alagoas e R\$ 4,3 milhões para Pernambuco. Os recursos devem estar disponíveis na próxima segunda-feira.

Ministro em exercício, Rômulo Paes se reuniu na manhã de ontem em Recife (PE) com o governador do estado, Eduardo Campos. Ficou acertado que os recursos serão distribuídos entre 52 municípios, considerando a proporção entre desabrigados e desalojados e a população total. Barreiros (PE), que tem quase 70% da população desalojada ou desabrigada, receberá o maior repasse, de R\$ 780 mil.

Outra medida anunciada é a antecipação do pagamento do Benefício de Prestação Continuada (BPC) em 39 cidades, além do Índice de Gestão Descentralizada referente aos meses de maio, junho e julho. Esses recursos auxiliam os municípios na identificação e no atendimento dos beneficiários do programa Bolsa Família. O BPC dá um salário mínimo mensal para idosos e pessoas com deficiência.

O Departamento Nacional de Infraestrutura de Transportes (Dnit) prevê a necessidade de R\$ 72 milhões para obras emergenciais de recuperação das rodovias de Alagoas e Pernambuco atingidas pela chuva. A BR-101, que corta os dois estados, tem alguns trechos interditados. Os governos federal e estaduais vão atuar juntos para solucionar os problemas. Em Pernambuco, o tráfego de veículos na BR-101 ainda não foi liberado na altura do km 186, onde as pontes sobre o Rio Una foram levadas pelas águas. Em Alagoas, a interdição ocorre no km 81 da mesma rodovia, onde

## Até o momento já morreram 57 pessoas

as cabeceiras da ponte sobre o Rio Mundaú ruíram.

Já o Ministério da Saúde prevê que serão necessários R\$ 60 para recuperar hospitais e unidades de saúde atingidas pelas enchentes. O balanço dos prejuízos foi divulgado ontem, por Guilherme Franco Neto, diretor de Vigilância Ambiental e Saúde do Trabalho do ministério. De acordo com o Ministério da Saúde, Alagoas foi o estado que sofreu mais prejuízos. Em 20 municípios, as unidades básicas de saúde não funcionam ou funcionam parcialmente, devido aos estragos causados pelas

chuvas. Em Pernambuco, dois hospitais foram atingidos.

## Mortos

Subiu para 57 o número de mortes em decorrência das enchentes no Nordeste. Em Alagoas, o número de óbitos passou de 34 para 37, de acordo com último balanço divulgado pela Secretaria Nacional de Defesa Civil ontem à tarde. O estado tem 69 pessoas desaparecidas. Em Pernambuco, foram registrados 20 mortes. Quatro municípios decretaram situação de emergência e 15 estado de calamidade pública em Alagoas, onde há 26.618 desabrigados e 47.897 desalojados. Em Pernambuco, são 27 cidades em situação de emergência e 12 em estado de calamidade pública. O número de desabrigados e desalojados é de 26.966 e 55.643, respectivamente, no estado.

A volta da chuva em Alagoas teve reflexo ontem também na capital do estado, Maceió, depois que a enxurrada destruiu diversas cidades do interior há 12 dias. Com a cheia do Rio Mundaú, as ruas do bairro da Levada, na capital alagoana, amanheceram debaixo d'água. A região fica perto da Lagoa do Mundaú, que recebe as águas do rio, que provocou a destruição no interior do estado.

As novas enchentes também criaram dificuldades para levar donativos para algumas regiões. Barreiros, uma das 12 cidades pernambucanas em situação de calamidade pública, está isolada. O acesso ao centro só é possível de barco ou helicóptero.

## ESPIONAGEM

EUA PRENDEM  
10 RUSSOS EM  
NOVA YORK

Os Estados Unidos desarticularam uma rede de espionagem ligada a Moscou e detiveram dez de seus integrantes em uma operação que lembra os tempos da Guerra Fria e que, segundo a Procuradoria em Nova York, é "apenas a ponta do iceberg" de uma suposta conspiração russa. Durante décadas, essas pessoas moraram no país, misturadas com o restante da população e com trabalhos que não chamavam atenção. No entanto, segundo os documentos apresentados pela Procuradoria a um tribunal federal na cidade de Nova York, na verdade elas atuavam como espíões para a Rússia.

## GRIPE A

MÉXICO  
ENCERRA  
ALERTA

O governo mexicano anunciou ontem a retirada do alerta sanitário pela gripe A após 14 meses, nos quais morreram no país 1.289 pessoas e foram registrados 72 mil casos. Esta decisão foi adotada na segunda-feira por unanimidade pelo conselho que avalia a epidemia após comprovar a evolução, a última vítima fatal foi em maio. Em outubro de 2009, havia 216 pessoas hospitalizadas, em 25 de junho só 22. O país não baixará guarda em termos epidemiológicos e conserva ainda 875 mil vacinas. Em 11 de junho completou um ano desde a declaração de pandemia.

## PARAGUAI

BRASILEIROS  
PRESOS NA  
FRONTEIRA

A polícia paraguaia apreendeu um helicóptero e deteve seus três tripulantes brasileiros que tentaram mudar o registro da aeronave antes de decolar. O fato aconteceu na segunda-feira no aeroporto internacional Guarani da Ciudad del Este, a 330 quilômetros de Assunção e vizinha de Foz do Iguaçu, no Paraná. Os detidos foram identificados como Luiz Eduardo Ribeira de Amaral, Mariana Desideria e Nilton Lopez. O comunicado acrescenta que a ação foi advertida por funcionários da Direção Nacional de Aeronáutica Civil, que impediram a decolagem e ordenaram a intervenção da polícia e da Promotoria.



PARA ANUNCIAR LIGUE: 4009-0200

## INFORMÁTICA



Por conta da diferença de tempo na transmissão, Rodrigo César Lacerda já aprendeu a "prever" o que vai acontecer

## Segundos que irritam

**Entenda como ocorre o delay, a diferença de tempo entre as transmissões que tira muita gente do sério**

Fernando Braga

**F**inal de campeonato. Devidamente uniformizado com as cores do seu time, você se senta no sofá e liga o televisor. Nada de torcer com os amigos. O momento agora é de concentração e muita torcida. O árbitro apita o início da partida, mas à medida que passam os minutos o placar insiste em ficar no 0 x 0. Até que, num lance de contra-ataque, seu time parte com tudo em direção à meta adversária, numa clara chance de gol. Com os olhos grudados no televisor, você acompanha com apreensão o desenrolar da jogada quando, de repente, seu vizinho começa a gritar escandalosamente pela janela. Cinco segundos depois, ainda com os olhos na tevê, você vê o artilheiro da sua equipe empurrar a bola para dentro da meta. A cena, comum a muitos telespectadores que sofrem com delay — diferença de tempo que uma transmissão demora para ser reproduzida em diferentes meios —, irrita muitos torcedores e faz com que a sensação de atraso (apesar de ser de apenas poucos segundos) desencoraje, inclusive, qualquer comemoração mais empolgada.

O publicitário Rodrigo César Lacerda, 32 anos, sabe bem o que é

sofrer com o fenômeno e conta que, em dias de jogos, a situação é comum no condomínio onde mora. "É frustrante, pois a gente vê a jogada acontecer e o prédio inteiro grita gol antes. Quebra justamente o clímax", diz, lembrando que, por já saber da diferença de tempo que há entre a transmissão que chega à sua casa, ele aprendeu a "prever" o que vai acontecer durante a partida. "Se a jogada é de perigo e o condomínio permanecer em silêncio, já sei que não vai dar em nada", ri.

De acordo com o superintendente da TV Brasília, Luis Eduar-

do Leão, a demora nas transmissões ao vivo ocorre por conta do longo processo que envolve, desde o momento da captação da imagem no local do evento até a reprodução do áudio e do vídeo na casa do usuário. Ele explica que o delay também pode ser influenciado caso a transmissão seja regional ou em rede nacional. "Primeiro, o sinal é mandado para um satélite, que o rebate para a emissora. Se a transmissão for apenas na região dessa emissora, o sinal já é enviado para as torres, que o encaminham para as casas dos usuários. Mas se for em rede, ele é novamente enviado para o saté-

### Tempo

"É um longo caminho que a transmissão faz, mas que, por questão de poucos segundos, pode fazer uma grande diferença para quem assiste", aponta o professor de ciências da computação da Universidade de Brasília (UnB) Ricardo Queiroz, calculando o tempo que os dados levam para subir e descer do espaço à Terra. "O sinal demora cerca de um segundo para ir até o satélite e mais um para voltar até a base", diz. Ou seja, se a transmissão for enviada para todo o país, o sinal ainda precisa fazer outra viagem de ida e volta até chegar às telinhas.

Mas o que faz com que seu vizinho grite gol antes que você? Bem, provavelmente a resposta está no tipo de transmissão que chega a cada casa. Apesar de mais antiga, a analógica demora menos tempo para realizar todo o processo que é requisitado à transmissão digital — oferecida pela maioria das operadoras de canal por assinatura. Depois de ser rebatido pelo satélite, o sinal tem que ser codificado e transformado em formato digital, algo que não é necessário no sistema analógico. Dessa maneira, há espaço suficiente para alocar vídeo e som de maior qualidade. Em contrapartida, para assistir a uma programação em melhor resolução, o usuário tem de se contentar em aguardar, em média, cinco segundos a mais para a transmissão chegar ao seu televisor.

**Em média, o atraso é de cinco segundos**

do Leão, a demora nas transmissões ao vivo ocorre por conta do longo processo que envolve, desde o momento da captação da imagem no local do evento até a reprodução do áudio e do vídeo na casa do usuário. Ele explica que o delay também pode ser influenciado caso a transmissão seja regional ou em rede nacional. "Primeiro, o sinal é mandado para um satélite, que o rebate para a emissora. Se a transmissão for apenas na região dessa emissora, o sinal já é enviado para as torres, que o encaminham para as casas dos usuários. Mas se for em rede, ele é novamente enviado para o saté-

### INTERNAUTAS

## Estudo analisa comportamento

A Kaspersky Lab, empresa de soluções de administração contra ameaças na internet, acaba de lançar uma pesquisa para conhecer melhor o coeficiente de poluição digital. A meta é entender o quanto os internautas conhecem sobre as ameaças existentes na internet e qual o comportamento deles frente a elas. Quem responder ao questioná-

rio até 1º de julho concorrerá a três iPads. O objetivo do estudo é mais que válido. Isso porque, só para se ter uma ideia, diariamente são detectadas mais de 30 mil novas ameaças digitais e todas são criadas com o objetivo de roubar dados financeiros e pessoais, raptar identidades e apagar arquivos nos computadores dos usuários de internet.

### PRAGAS

## Ataques rondam o Facebook

O recente botão "Like", lançado pela rede social (no português, curtir), tem sido utilizado por cybercriminosos, segundo informou o laboratório antimalware PandaLabs, da Panda Security. O golpe teria por objetivo a geração de receita ilícita por meio do acionamento do botão pelos usuários, que são enganados por mensa-

gens sobre o game Farmville e sobre o filme Sex and the City 2, por exemplo. A recomendação do laboratório é de que os usuários prestem atenção às mensagens recebidas no Facebook e tenham cuidado na hora de selecionar o conteúdo que deseja compartilhar com a rede de amigos por meio do botão Curtir.

### COPA

## Conversas sobre o Mundial

Qual é o brasileiro que não gosta de discutir futebol em época de Copa? O Tweetbeat World Cup, lançado pela americana Kosmix, reúne as melhores conversas (selecionadas por filtro) do Twitter sobre o evento internacional, em tempo real e disponível aos torce-

dores da seleção verde-amarela. Por meio do serviço, é ainda possível seguir notícias sobre as partidas, as seleções e os jogadores, e ficar por dentro do que diz respeito a cada país participante da disputa esportiva. Acesse <http://worldcup.tweetbeat.com>.

### POPULARIDADE

## Disputa por fãs na rede virtual

A corrida é acirrada. Cada dia pode ser decisivo. A cantora Lady Gaga (foto) e o presidente norte-americano Barack Obama já têm mais de 9 milhões de fãs no Facebook. Um dos dois pode ser a primeira pessoa viva a ter 10 milhões. Na página de Obama os usuários podem encontrar fotos e discursos do presidente. Já na da cantora, está a sua agenda de shows. A primeira pessoa a ter 1 milhão de fãs foi o ator Ashton Kutcher, que inclusive fez campanha para conseguir bater o recorde. A página com mais fãs na rede social é a de Michael Jackson, com mais de 13 milhões.







## PONTA NEGRA BEIRA MAR

### ALUGA-SE

Casa com Sala, Varanda, 3 quartos sendo 1 Suíte, cozinha, 2 vagas + 800m2 terreno.

**R\$ 1.700,00 mês + IPTU**

3393776

**RML & Partners Ltda**  
CRECI 1.634/PJ

**Plantão - F. 84-9916.3261**

### 1 IMÓVEIS

1.1 Apartamento Compra e Venda

Candelária

2 Quartos

**TERTULIANO RÉGO - C.1098J.** F.3203-2800. Plantão Sáb/Dom. Ótm apto, sl 2 amb/var, 2/4 (1 ste) demais dep, gar, ld sombra, R\$ 165 mil. TR17937.

3 Quartos

**JM CORRETOR DE IMÓVEIS - C.1959.** F.9966-0834/8828-4614. Vende-se excel apart - ar nobre Candelária, and.médio baixo, 1 suít (wc, blindex + espelhos), 1 semi-ste, (wc, blindex + armars), var c/blindex, sl 2 ambts, ampla (roda teto), coz, (armars) + ar serv, (armars), entrad.serv, 120m2, ár privat, 1 vg gar, guarita, valor venda R\$ 180 mil. APV338 (CIT). www.imoveisemp.com.br.

**IMOBILIÁRIA CAIO FERNANDES**  
DESDE 1992 | CRECI-RN 1191/J  
Fone - 4008-0001

1.1 Candelária

+ de 3 Quartos

**JM CORRETOR DE IMÓVEIS - C.1959.** F.9966-0834/8828-4614. Vende-se Bonito Apartam, ar.nobre, bla vista, and.me.alto, ldo somb, exc acab, 4 sts, 1 ste mást (clost), 1 ste revers c/var, sl p/2 amb, var, coz, (cba granit), ár serv, dep compl, pso granit + ceram, exc.ar.lazer, s.fest, pisc, churrasq, parq,ldim c/paisagis, port 24 hrs, 2 elev, 3 vgs gar. APV.7210 (ap). www.imoveisemp.com.br.

**JM CORRETOR DE IMÓVEIS - C.1959.** F.9966-0834/8828-4614. Vende-se excel Apartam, ar.nobre, and.me.alto, méd.baixo, ldo somb, climatizad, 4 sts (arm + blindex + grani), sts mást (closet + arm + blindex), sl p/2 amb (var incorp + sanca + rda tto), esc, sl jant, lava coz, (arm+gran), desp, ár serv, ent serv, dep.comp, pso, porcel, cer, port pivotant, ficam fixos (armars + espel), ár lazer, s.fest, churrasq, 2 pisc, sauna, P.groung, Q.poliesp, vig.24 hrs, 2 elev, 3 vgs gar, ar.priv.300m2. APV.7240 (ip). www.imoveisemp.com.br.

**4009.0200**  
CLASSIFICADOS DO DIÁRIO. VENDE MAIS  
PRA TODO TIPO DE NEGÓCIO.

1.1 Candelária

**JM CORRETOR DE IMÓVEIS - C.1959.** F.9966-0834/8828-4614. Vende-se Bonito Apartam, ar.nobre, and.méd.baixo, ldo somb, 4 sts (armars + blindex + gran), st mást (closet + armar + hidró + blindx + esc), sl p/4 amb, (var + sanca + r.teto); sl tv, lavabo, coz (armars), desp, ár serv, ent serv, dep compl, pso cer, ficam os fixos (armars + espelhos), ar lazer, s.fests, churrasq, jogs, 2 pisc, sauna, P.groung, sl fitnes Q.poliespo, vig 24 hrs, ldim, 2 elev, 3 vgs gar, ár priv, 257m2. APV.7230 (bi). www.imoveisemp.com.br.

Capim Macio

2 Quartos

**SUDHARI PART. IMOBILIARIA 2071J -** Vendo aptº no Cond Natal Parque, 2/4, sendo 1 ste, rua asfaltada, R\$ 150 mil. F: 9982-7240

**JM CORRETOR DE IMÓVEIS - C.1959.** F.9966-0834/8828-4614. Vende-se Belo Apartam, Ar nobre, And Médio baixo, fino Acabam, estilizado, 1 suít mast + 1 quarto social, wc social(espelho + blindex + granit + armars) piso porcelanato, Suít mast(c/ closet amplo + espel + armars), sla p/ 2 ambts (sanc + painel+espelho), varanda incorp, cpa coz(cub granit+msa vidro+armars), Ar serv, dep compl, ent serv, 2 vgs garag, piscin, slão fsta, 2 elevadrs, churrasq, Q. Poliespor, Campo, Port 24 hrs, APV3026(KO). www.imoveisemp.com.br.

1.1 Capim Macio

**JM CORRETOR DE IMÓVEIS - C.1959.** F.9966-0834/8828-4614. Novo. Pronto p/ morar, ár. nobre. Vende-se excel apart. sl estar/jantar, 1 suít, 1/4 soc, wc soc, coz (ár serv) var, 1 vg gar, sl fest, piscina, churrasq, paisagis, elevads, port 24h, sl jgos, parque, andar médio. Exc oportunidade. APV.229(jd). www.imoveisemp.com.br.

**TERTULIANO RÉGO - C.1098J.** F.3203-2800. Plantão Sáb/Dom. Em const, ótimo loc, andar alto, sl 2 amb/var, 2/4 (1st), wc soc, d+deps, 2 gar lzer. R\$ 180 mil. TR 16313.

2 Quartos

**TERTULIANO RÉGO - C.1098J.** F.3203-2800. Plantão Sáb/Dom. Exc loc, sl 2 amb, 2/4, wc soc,coz/arm, d+deps, gar. R\$ 90 mil. TR 15376.

3 Quartos

**JM CORRETOR DE IMÓVEIS - C.1959.** F.9966-0834/8828-4614. Vende-se belo Apartam - exc localiz, fino acabam, elegante, estilizad, and.médio, 3 sts, lavab, pisc, granito+cer, ste mást (c/ closet+hidro,espel), sla p/4 amb (sanc+estean), varand, suít (cortinas+blind), cpa/coz (cub.granit), ár serv, dep emp, 3 vgs ggm, pisc, slão fsta, s.jogs, 2 elev, churrasq, q.poliespor, port.24hrs. APV4025 (s). www.imoveisemp.com.br.

### REPASSO FLAT EM PONTA NEGRA, PRONTO PARA MORAR.

- Vista para o mar.
- TV a cabo e internet.
- Espaço para acomodar confortavelmente até 03 pessoas.
- Room service (Convênio).

**INFORMAÇÕES: 9619.0524**

1.1 Capim Macio

**JM CORRETOR DE IMÓVEIS - C.1959.** F.9966-0834/8828-4614. Vende-se Apartam - exc localiz, lado sombra, estiliz, and alto, 2 ste + 1/4, wc soc, sl p/2 amb, escrit, var, copa/coz (cba granit+arm), ar e wc serv, ár lazer compl, port 24 hrs, 2 vgs gar, ficam móveis fixos. APV3128. (ac). www.imoveisemp.com.br.

**JM CORRETOR DE IMÓVEIS - C.1959.** F.9966-0834/8828-4614. Vende-se Apartam - exc localiz, lado sombra, estiliz, and alto, 2 ste + 1/4, wc soc, sl p/2 amb, escrit, var, copa/coz (cba granit+arm), ar e wc serv, ár lazer compl, port 24 hrs, 2 vgs gar, ficam móveis fixos. APV3128. (ac). www.imoveisemp.com.br.

**JM CORRETOR DE IMÓVEIS - C.1959.** F.9966-0834/8828-4614. Vende-se exc apartam, ótm localiz, ld somb, and médio alto, excel acabam, 1 suít (blindex) + 2/4 soc, wc soc (blindex) sl p/ 2 amb, var, copa coz (cba granit + armars) ár.serv, dep compl, ent serv. Exc ár.lazer, s.fest, piscina, churrasq, parqui, port 24h, 2 elevad, 2 vg gar. APV-3017(sc). www.imoveisemp.com.br.

Cidade Satélite

2 Quartos

**TERTULIANO RÉGO - C.1098J.** F.3203-2800. Plantão sáb/dom. Apto, ótima localiz, sl 2 amb, 2/4 (1 ste), demais deps, gar, lado sombra. R\$ 115 mil. TR17317.

### REPASSO APARTAMENTO COM 02 DORMITÓRIOS, PRONTO PARA MORAR.

- 02 dormitórios, sendo 01 suíte.
- Cozinha com área de serviço.
- Área de lazer completa, com mais de 2.500 m².

**INFORMAÇÕES: 9619.0524**

1.1 Lagoa Nova

**JM CORRETOR DE IMÓVEIS - C.1959.** F.9966-0834/8828-4614. Vende-se exc. apartam, confort, praticidade da vda moder, rico em serv, and méd.baix, sl p/2 amb, avr, incorpor, 1 ste (arm + blindex + espel), 1/4 soc, (armrs), wc soc (armrs + gran + blindex+ espel), pso granit, cpa/coz (cub.gran + armars), ár serv, incorpo, 1 vg gar, slão festa, sl.jogs, churrasq, port 24 hrs, 2 elev. APV.4040(gp). www.imoveisemp.com.br.

3 Quartos

**JM CORRETOR DE IMÓVEIS - C.1959.** F.9966-0834/8828-4614. Vende-se blo apart, exc localiz, 1 suít + 2/4, andar alto, ótm ár. lazer, var, 2 vg gar, sl 2 amb, cpa coz (arms + cba granit) ár serv, suíte (armas + blindex + esp) 2/4, wc soc, bla ár lzer, piscins, q-poliesp, parq, s.fest, churrasq, p.24 hs, 2 elevs. APV.4040(mt). www.imoveisemp.com.br.

Lagoa Seca

2 Quartos

**JM CORRETOR DE IMÓVEIS - C.1959.** F.9966-0834/8828-4614. Vende-se apartam, ar.Nobre, and.médio baix, 1 ste, 2/4 soc, var, sl 2 ambts, wc soc, coz.(armars), ár serv, dep compl, ent serv, elev, 2 vgs gar, guarit, ficam móveis fixo. APV-4510(mvr). www.imoveisemp.com.br.

Morro Branco

3 Quartos

**TERTULIANO RÉGO - C.1098J.** F.3203-2800. Plantão Sáb/Dom. Ótm loc, sl 3 amb, lav, 3/4 (1 suít/2 semi-suít) demais dep, 2 gar, ld somb - R\$ 380 mil. TR17729.

TERTULIANO RÉGO - C.1098J.

F.3203-2800. Plantão Sáb/Dom. Ótm local, sl 3 amb, lav, 3/4 (1 suít/2 semi-suít) demais dep, 2 gar, ld somb - R\$ 380 mil. TR17729.

Neópolis

3 Quartos

**TERTULIANO RÉGO - C.1098J.** F.3203-2800. Plantão Sáb/Dom. Ótm apto, sl 2 amb, 3/4 (1 ste) demais dep, gar. TR17653.

1.1 Nova Pamamirim

Nova Pamamirim

2 Quartos

**TERTULIANO RÉGO - C.1098J.** F.3203-2800. Plantão Sáb/Dom. Apto, exc local, sl 2 amb, 2/4 (1 ste), demais dep, gar, lado sombra. R\$ 120 mil. TR17716.

3 Quartos

**JM CORRETOR DE IMÓVEIS - C.1959.** F.9966-0834/8828-4614. Vende-se exc apartam var, estilizado (sanca) exc localiz, bela vista panor, ld sombra, And méd. alto, varanda, 2 suít (wc + arms + espel + blind) + 1/4, sl 2 amb, coz comp (arms fixos) ár. serv, 2 vgs garag, excel acabam, ár lazer, 2 piscinas, slão fest, churrasq, p.groung, port 24 hs, elev, ár. privat 83m2, exc valor condomínio, Valor venda R\$ 168 mil. APV-400(ba) www.imoveisemp.com.br.

**TERTULIANO RÉGO - C.1098J.** F.3203-2800. Plantão Sáb/Dom. Ótm localiz, sl p/ 2 amb, 3/4 snd 2 suít, wc soc, coz, 2 gar, ld sombra, R\$ 145 mil. TR18014.

Petrópolis

1 Quarto

**JM CORRETOR DE IMÓVEIS - C.1959.** F.9966-0834/8828-4614. Vende-se apartam, ár. nobre Petrópolis, and médio alto, bela vista da ponte, 1 quarto soc, wc soc (blindex + armars + espelhos) sala 2 amb, coz (arms + cuba granito) + ár soc incorpor, 105m2, 2 elevad, 1 vg gar, guarit 24 hs. APV-5025(sp). www.imoveisemp.com.br.

3 Quartos

**TERTULIANO RÉGO - C.1098J.** F.3203-2800. Plantão sáb/dom. Exc apto, sl 3 amb/var, lav, 3 ste, demais dep, 3 gar, ld somb, R\$ 680 mil. TR17861.

**IMOBILIÁRIA CAIO FERNANDES**  
DESDE 1992 | CRECI-RN 1191/J  
Fone - 4008-0001

## 16º PRÊMIO NACIONAL ASSIS CHATEAUBRIAND DE REDAÇÃO 2010 / PROJETO MEMÓRIA

No meio do caminho tinha uma pedra...

### Carlos Drummond de Andrade

**Tema: TESTEMUNHO DA EXPERIÊNCIA HUMANA**

Escreva uma crônica, conto ou ensaio sobre Carlos Drummond de Andrade, nosso "poeta maior". Farmacêutico de formação, Drummond entrou para o mundo literário como poeta revolucionário e acabou consagrando-se como uma unanimidade nas letras brasileiras. Escritor de poemas famosos e de crônicas jornalísticas populares, costuma-se dizer que para cada situação da vida existe um poema de Drummond. Pesquise e escreva sobre a maneira como Drummond testemunhou através de suas poesias e crônicas sobre os grandes acontecimentos e os aspectos diferenciados do dia-a-dia do Brasil e do mundo.

#### Prêmios

R\$ 35.000,00 e viagem a Brasília para a solenidade de entrega dos prêmios.

#### Participantes

Estudantes do ensino fundamental (1ª a 5ª e 6ª a 9ª séries), ensino médio e universitário.

#### Notebooks para professores

dos 3 primeiros lugares.

#### Envio dos trabalhos

Até 31 de agosto de 2010

#### Regulamento

www.facda.com.br (61) 3214-1508

**Atenção!**  
Alteração no regulamento:  
Consulte o site  
www.facda.org.br

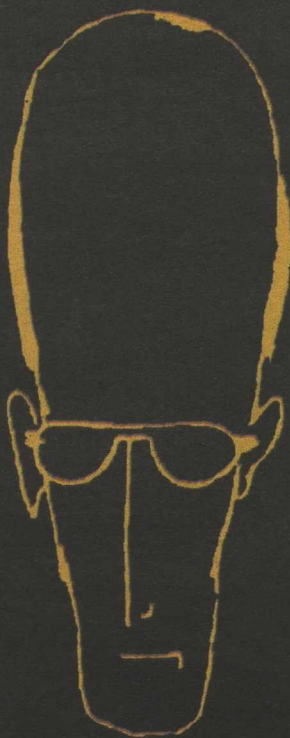

Realização  
**Fundação Assis Chateaubriand**

Patrocínio  
**FUNDAÇÃO BANCO DO BRASIL**

Ministério da Cultura

**BRASIL**  
UM PAÍS DE TODOS  
GOVERNO FEDERAL

Patrocínio  
**CIMAN**  
CENTRO DE INVESTIMENTOS

DIÁRIOS ASSOCIADOS



**1.1** Petrópolis

**1.1** Apartamento  
Compra e Venda

Petrópolis

**3 Quartos**

TERTULIANO RÉGO - C.1098J. F.3203-2800. Plantão Sáb/Dom. Apto, exc local, sl/var, lav, 3/4 (1 ste), wc soc, demais depts, tudo c/arm, 2 gar. R\$ 280 mil. TR15814.

**+ de 3 Quartos**

**JM CORRETOR DE IMÓVEIS - C.1959. F.9966-0834/8828-4614.** Vende-se Elegante, Apartam, arquitec, moderna, alt.padrão, localiz, privilég, and.méd.baixo, lado sombra, estiliz, 4 sts (armars+blindex), ste mást (clost+arm+hidr+blindex+gran), sl p/3 amb, estar, jantar, H.Theat (sanca), sl est.int, lavb, hall (roupar), cpa/coz (armars), var int c/ bala vista, desp, ar serv (coz.aux), ent.serv, dep.compl, pso porcel, ficam fixos (armar+painéis + espelh), port.pivotant, ar lazer, s.festas, jogos, 2 pisc, sauna, P.groung, sl fitness, Q.poliesp, vig 24 hrs gerad, jdim, elev, 4 vgs gar, ar priv.340m2. APV.5050(gm). www.imoveisempre.com.br.

**Planalto**

**2 Quartos**

TERTULIANO RÉGO - C.1098J. F.3203-2800. Plantão Sáb/Dom. Financ até 100% Caixa, var, sl, 2/4, 1 suít, demais dep, gar, somb, R\$ 87.400,00. TR18005.

**Praias**

**2 Quartos**

**TEC IMOBILIÁRIA - C.1718 F.3221-2222/9981-0538.** Redinha apt c/ 2/4, sl, coz, dep, cond c/ piscina próx da praia R\$ 45 mil.

**Ponta Negra**

**2 Quartos**

**JM CORRETOR DE IMÓVEIS - C.1959. F.9966-0834/8828-4614.** grande oport, vende-se lindo apartam, ar nobre, bela vista p/ mar, and.méd, todo mobil, sl, 1 ste, (armars + painel) + 1/4 soc, wc soc (armars + blindex + esp), var, coz, (armars), 1 vaga gar, pisc, 2 elev, port 24 hrs, exc valor cond. APV.4039. (cpt). www.imoveisempre.com.br.

**JM CORRETOR DE IMÓVEIS - C.1959. F.9966-0834/8828-4614.** Vende-se exc apartam, ótm localiz, vista permanente p/mar, climatizado, ld somb, estilizado, and médio alto, fino acabamento, 1 suít + 1/4 soc (c/ armars) ar serv, incorpora, exc ar.lazer: piscina, churrasq, 2 salões fest, parq, sauna, port 24 hs, 2 elevad, 1 vg garag. APV-4027(ar). www.imoveisempre.com.br.

**TERTULIANO RÉGO - C.1098J. F.3203-2800.** Plantão Sáb/Dom. Ótmo apto, novo, andar alto, sl 2 amb, 2/4 (1 ste), demais dep gar. R\$ 180 mil. TR17305.

**Centro**

**1 Quarto**

**TERTULIANO RÉGO - C.1098J. F.3203-2800.** Plantão Sáb/Dom. Ótmo apto, novo, andar alto, sl 2 amb, 2/4 (1 ste), demais dep gar. R\$ 180 mil. TR17305.

**3 Quartos**

**JM CORRETOR DE IMÓVEIS - C.1959. F.9966-0834/8828-4614.** Vende-se exc apartam, ótm localiz, vista p/mar, ld sombra, and alto, excel acabament, 1 suít + 2/4 soc, wc soc, sl p/2 amb, var, copa coz (c/ granit) ar serv, dep compl, ent serv, exc ar.lazer compl, c/ infra-estrutura p/ prática de esportes, port 24 hs, 2 elevad, 2 vg gar, grande ar. verde R\$ 285 mil. APV-3132(jp). www.imoveisempre.com.br.

**TERTULIANO RÉGO - C.1098J. F.3203-2800.** Plantão Sáb/Dom. Apto c/ sl p/ 2 amb, 3/4 snd 1 ste c/ arms, wc soc, 2 gar, ld somb R\$ 300 mil. TR18011.

**Ribeira**

**3 Quartos**

**TERTULIANO RÉGO - C.1098J. F.3203-2800.** Plantão Sáb/Dom. Sl p/2 amb, 3/4 sdo 1 ste, wc soc, demais depts, 2 gar, e lazer. R\$ 183 mil. TR.17351.

**1.1** Tirol

Tirol

**3 Quartos**

TERTULIANO RÉGO - C.1098J. F.3203-2800. Plantão Sáb/Dom. Ótm apto, ambientado, semi-mobiliado, sl 2 amb, 3/4 (1 ste) demais dep, gar, ld somb, R\$ 250 mil. TR17654.

**+ de 3 Quartos**

**JM CORRETOR DE IMÓVEIS - C.1959. F.9966-0834/8828-4614.** Grande oportunidade, pronto p/ morar, ar Nobre, vende-se excel apto, andar alto, coração Natal, var, 1 sl 3 amb, lavb, 2 ste + 2 semi-suít, na suite mast (closet + var) copa coz, desp, dep comp ar serv, porcelan, 3 vg gar, 168m2 sl fest, piscina, parq, churrasq, 2 elev, port 24 hs. APV-3410 (j). www.imoveisempre.com.br.

**JM CORRETOR DE IMÓVEIS - C.1959. F.9966-0834/8828-4614.** Vende-se ótm apart, área nobre, and méd alto, ld sombra, 1 suít (armars + blindx + grani) suíts mast (closet + armars + hidr, blindex) sla p/ 3 amb, wc soc, coz, desp, ar serv, ent serv, dep compl, pso ceram, ficam os fixos (armars + espelhos) ar. lazer: s.fests, piscina, vig 24 hs, elevador 2 vg gar, ar. priv 130m2. APV.3145 (AP). www.imoveisempre.com.br.

**1.2** Apartamento  
Aluga

**Capim Macio**

**2 Quartos**

**TEC IMOBILIÁRIA - C.1718 F.3221-2222/9981-0538.** Alugo apto novo, ld somb, próx ao UNP e ao Extra c/ 2/4 (1 ste) var, coz, arms, wc, ar.serv. Prédio c/ piscina, elev, gar.

**ALUGUE COM VALOR - Creci. J.1833. F.3201-3000/3201-6262.** Apto sl, 2/4, var, coz, wc, gar, cond fech c/ lazer comp R\$ 850,00 + 350,00 + IPTU. VAA-782.

**ALUGUE COM VALOR - Creci. J.1833. F.3201-3000/3201-6262.** Apto, sl ampla 2/4, sl, coz, elev, ar. lazer novo. R\$ 570,00 + 250,00 + IPTU. VAA-723.

**ALUGUE COM VALOR - Creci. J.1833. F.3201-3000/3201-6262.** Apto, sl ampla 2/4, sl, coz, elev, ar. lazer novo. R\$ 570,00 + 250,00 + IPTU. VAA-723.

**ALUGUE COM VALOR - Creci. J.1833. F.3201-3000/3201-6262.** Apto, sl ampla 2/4, sl, coz, elev, ar. lazer novo. R\$ 570,00 + 250,00 + IPTU. VAA-723.

**ALUGUE COM VALOR - Creci. J.1833. F.3201-3000/3201-6262.** Apto, sl ampla 2/4, sl, coz, elev, ar. lazer novo. R\$ 570,00 + 250,00 + IPTU. VAA-723.

**ALUGUE COM VALOR - Creci. J.1833. F.3201-3000/3201-6262.** Apto, sl ampla 2/4, sl, coz, elev, ar. lazer novo. R\$ 570,00 + 250,00 + IPTU. VAA-723.

**ALUGUE COM VALOR - Creci. J.1833. F.3201-3000/3201-6262.** Apto, sl ampla 2/4, sl, coz, elev, ar. lazer novo. R\$ 570,00 + 250,00 + IPTU. VAA-723.

**ALUGUE COM VALOR - Creci. J.1833. F.3201-3000/3201-6262.** Apto, sl ampla 2/4, sl, coz, elev, ar. lazer novo. R\$ 570,00 + 250,00 + IPTU. VAA-723.

**ALUGUE COM VALOR - Creci. J.1833. F.3201-3000/3201-6262.** Apto, sl ampla 2/4, sl, coz, elev, ar. lazer novo. R\$ 570,00 + 250,00 + IPTU. VAA-723.

**ALUGUE COM VALOR - Creci. J.1833. F.3201-3000/3201-6262.** Apto, sl ampla 2/4, sl, coz, elev, ar. lazer novo. R\$ 570,00 + 250,00 + IPTU. VAA-723.

**ALUGUE COM VALOR - Creci. J.1833. F.3201-3000/3201-6262.** Apto, sl ampla 2/4, sl, coz, elev, ar. lazer novo. R\$ 570,00 + 250,00 + IPTU. VAA-723.

**ALUGUE COM VALOR - Creci. J.1833. F.3201-3000/3201-6262.** Apto, sl ampla 2/4, sl, coz, elev, ar. lazer novo. R\$ 570,00 + 250,00 + IPTU. VAA-723.

**ALUGUE COM VALOR - Creci. J.1833. F.3201-3000/3201-6262.** Apto, sl ampla 2/4, sl, coz, elev, ar. lazer novo. R\$ 570,00 + 250,00 + IPTU. VAA-723.

**ALUGUE COM VALOR - Creci. J.1833. F.3201-3000/3201-6262.** Apto, sl ampla 2/4, sl, coz, elev, ar. lazer novo. R\$ 570,00 + 250,00 + IPTU. VAA-723.

**ALUGUE COM VALOR - Creci. J.1833. F.3201-3000/3201-6262.** Apto, sl ampla 2/4, sl, coz, elev, ar. lazer novo. R\$ 570,00 + 250,00 + IPTU. VAA-723.

**ALUGUE COM VALOR - Creci. J.1833. F.3201-3000/3201-6262.** Apto, sl ampla 2/4, sl, coz, elev, ar. lazer novo. R\$ 570,00 + 250,00 + IPTU. VAA-723.

**ALUGUE COM VALOR - Creci. J.1833. F.3201-3000/3201-6262.** Apto, sl ampla 2/4, sl, coz, elev, ar. lazer novo. R\$ 570,00 + 250,00 + IPTU. VAA-723.

**ALUGUE COM VALOR - Creci. J.1833. F.3201-3000/3201-6262.** Apto, sl ampla 2/4, sl, coz, elev, ar. lazer novo. R\$ 570,00 + 250,00 + IPTU. VAA-723.

**ALUGUE COM VALOR - Creci. J.1833. F.3201-3000/3201-6262.** Apto, sl ampla 2/4, sl, coz, elev, ar. lazer novo. R\$ 570,00 + 250,00 + IPTU. VAA-723.

**ALUGUE COM VALOR - Creci. J.1833. F.3201-3000/3201-6262.** Apto, sl ampla 2/4, sl, coz, elev, ar. lazer novo. R\$ 570,00 + 250,00 + IPTU. VAA-723.

**ALUGUE COM VALOR - Creci. J.1833. F.3201-3000/3201-6262.** Apto, sl ampla 2/4, sl, coz, elev, ar. lazer novo. R\$ 570,00 + 250,00 + IPTU. VAA-723.

**ALUGUE COM VALOR - Creci. J.1833. F.3201-3000/3201-6262.** Apto, sl ampla 2/4, sl, coz, elev, ar. lazer novo. R\$ 570,00 + 250,00 + IPTU. VAA-723.

**ALUGUE COM VALOR - Creci. J.1833. F.3201-3000/3201-6262.** Apto, sl ampla 2/4, sl, coz, elev, ar. lazer novo. R\$ 570,00 + 250,00 + IPTU. VAA-723.

**ALUGUE COM VALOR - Creci. J.1833. F.3201-3000/3201-6262.** Apto, sl ampla 2/4, sl, coz, elev, ar. lazer novo. R\$ 570,00 + 250,00 + IPTU. VAA-723.

**ALUGUE COM VALOR - Creci. J.1833. F.3201-3000/3201-6262.** Apto, sl ampla 2/4, sl, coz, elev, ar. lazer novo. R\$ 570,00 + 250,00 + IPTU. VAA-723.

**ALUGUE COM VALOR - Creci. J.1833. F.3201-3000/3201-6262.** Apto, sl ampla 2/4, sl, coz, elev, ar. lazer novo. R\$ 570,00 + 250,00 + IPTU. VAA-723.

**ALUGUE COM VALOR - Creci. J.1833. F.3201-3000/3201-6262.** Apto, sl ampla 2/4, sl, coz, elev, ar. lazer novo. R\$ 570,00 + 250,00 + IPTU. VAA-723.

**ALUGUE COM VALOR - Creci. J.1833. F.3201-3000/3201-6262.** Apto, sl ampla 2/4, sl, coz, elev, ar. lazer novo. R\$ 570,00 + 250,00 + IPTU. VAA-723.

**ALUGUE COM VALOR - Creci. J.1833. F.3201-3000/3201-6262.** Apto, sl ampla 2/4, sl, coz, elev, ar. lazer novo. R\$ 570,00 + 250,00 + IPTU. VAA-723.

**ALUGUE COM VALOR - Creci. J.1833. F.3201-3000/3201-6262.** Apto, sl ampla 2/4, sl, coz, elev, ar. lazer novo. R\$ 570,00 + 250,00 + IPTU. VAA-723.

**1.2** Lagoa Nova

Lagoa Nova

**1 Quarto**

ALUGUE COM VALOR - Creci. J.1833. F.3201-3000/3201-6262. Ótmo apto c/sl, 3/4 s/ste, coz, wc, blindex, elevador, segur. 24h, Na Ayrton Sena. R\$ 550,00 + 220,00 cond. VAA702.

**2 Quartos**

**TEC IMOBILIÁRIA - C.1718 F.3221-2222/9981-0538.** Apt 1/4 + 1/4 reversivel, R\$ 500,00 + cond e sem IPTU. Cond D.Antônio ( próx da UFRN) gar, pisc, play, apto, sl var + coz, ar serv.

**ALUGUE COM VALOR - Creci. J.1833. F.3201-3000/3201-6262.** Sl, 2/4, s/1 ste, sl 2 amb, var, wc, 2 elev, ventilado, lazer compl, 2 elev, ventilado. R\$ 750,00 + 255,00. VAA-771.

**Lagoa Seca**

**1 Quarto**

**TERTULIANO RÉGO - C.1098J. F.3203-2800.** Plantão Sáb/Dom. Ótima Kitinete, próx da Presidente Bandeira (av 2), sl, qto, wc soc, coz, valor do aluguel incluso cond e IPTU R\$ 390,00. TR.8817.

**3 Quartos**

**TEC IMOBILIÁRIA - C.1718 F.3221-2222/9981-0538.** Apt 3 ste, R\$ 800,00 + cond + IPTU. Ed Rosembilít próx Shopping Midway Mall c/ 2 gar.

**ALUGUE COM VALOR - Creci. J.1833. F.3201-3000/3201-6262.** Apto alto luxo, 2/4 sdo 1 ste, sl, var, ar. lazer, super novo, c/ arms e blindex, vista p/ toda ponta negra, 12º andar. R\$ 1.000,00 + 350,00. VAA.746.

**TERTULIANO RÉGO - C.1098J. F.3203-2800.** Plantão Sáb/Dom. Ótm apto, sl 2 amb, 2/4 (1 ste) demais dep, gar, lazer, R\$ 650,00. TR17921.

**ALUGUE COM VALOR - Creci. J.1833. F.3201-3000/3201-6262.** Apto alto luxo, 2/4 sdo 1 ste, sl, var, ar. lazer, super novo, c/ arms e blindex, vista p/ toda ponta negra, 12º andar. R\$ 1.000,00 + 350,00. VAA.746.

**TERTULIANO RÉGO - C.1098J. F.3203-2800.** Plantão Sáb/Dom. Ótm apto, sl 2 amb, 2/4 (1 ste) demais dep, gar, lazer, R\$ 650,00. TR17921.

**ALUGUE COM VALOR - Creci. J.1833. F.3201-3000/3201-6262.** Apto alto luxo, 2/4 sdo 1 ste, sl, var, ar. lazer, super novo, c/ arms e blindex, vista p/ toda ponta negra, 12º andar. R\$ 1.000,00 + 350,00. VAA.746.

**TERTULIANO RÉGO - C.1098J. F.3203-2800.** Plantão Sáb/Dom. Ótm apto, sl 2 amb, 2/4 (1 ste) demais dep, gar, lazer, R\$ 650,00. TR17921.

**ALUGUE COM VALOR - Creci. J.1833. F.3201-3000/3201-6262.** Apto alto luxo, 2/4 sdo 1 ste, sl, var, ar. lazer, super novo, c/ arms e blindex, vista p/ toda ponta negra, 12º andar. R\$ 1.000,00 + 350,00. VAA.746.

**TERTULIANO RÉGO - C.1098J. F.3203-2800.** Plantão Sáb/Dom. Ótm apto, sl 2 amb, 2/4 (1 ste) demais dep, gar, lazer, R\$ 650,00. TR17921.

**ALUGUE COM VALOR - Creci. J.1833. F.3201-3000/3201-6262.** Apto alto luxo, 2/4 sdo 1 ste, sl, var, ar. lazer, super novo, c/ arms e blindex, vista p/ toda ponta negra, 12º andar. R\$ 1.000,00 + 350,00. VAA.746.

**TERTULIANO RÉGO - C.1098J. F.3203-2800.** Plantão Sáb/Dom. Ótm apto, sl 2 amb, 2/4 (1 ste) demais dep, gar, lazer, R\$ 650,00. TR17921.

**ALUGUE COM VALOR - Creci. J.1833. F.3201-3000/3201-6262.** Apto alto luxo, 2/4 sdo 1 ste, sl, var, ar. lazer, super novo, c/ arms e blindex, vista p/ toda ponta negra, 12º andar. R\$ 1.000,00 + 350,00. VAA.746.

**TERTULIANO RÉGO - C.1098J. F.3203-2800.** Plantão Sáb/Dom. Ótm apto, sl 2 amb, 2/4 (1 ste) demais dep, gar, lazer, R\$ 650,00. TR17921.

**ALUGUE COM VALOR - Creci. J.1833. F.3201-3000/3201-6262.** Apto alto luxo, 2/4 sdo 1 ste, sl, var, ar. lazer, super novo, c/ arms e blindex, vista p/ toda ponta negra, 12º andar. R\$ 1.000,00 + 350,00. VAA.746.

**TERTULIANO RÉGO - C.1098J. F.3203-2800.** Plantão Sáb/Dom. Ótm apto, sl 2 amb, 2/4 (1 ste) demais dep, gar, lazer, R\$ 650,00. TR17921.

**ALUGUE COM VALOR - Creci. J.1833. F.3201-3000/3201-6262.** Apto alto luxo, 2/4 sdo 1 ste, sl, var, ar. lazer, super novo, c/ arms e blindex, vista p/ toda ponta negra, 12º andar. R\$ 1.000,00 + 350,00. VAA.746.

**TERTULIANO RÉGO - C.1098J. F.3203-2800.** Plantão Sáb/Dom. Ótm apto, sl 2 amb, 2/4 (1 ste) demais dep, gar, lazer, R\$ 650,00. TR17921.

**ALUGUE COM VALOR - Creci. J.1833. F.3201-3000/3201-6262.** Apto alto luxo, 2/4 sdo 1 ste, sl, var, ar. lazer, super novo, c/ arms e blindex, vista p/ toda ponta negra, 12º andar. R\$ 1.000,00 + 350,00. VAA.746.

**TERTULIANO RÉGO - C.1098J. F.3203-2800.** Plantão Sáb/Dom. Ótm apto, sl 2 amb, 2/4 (1 ste) demais dep, gar, lazer, R\$ 650,00. TR17921.

**ALUGUE COM VALOR - Creci. J.1833. F.3201-3000/3201-6262.** Apto alto luxo, 2/4 sdo 1 ste, sl, var, ar. lazer, super novo, c/ arms e blindex, vista p/ toda ponta negra, 12º andar. R\$ 1.000,00 + 350,00. VAA.746.

**TERTULIANO RÉGO - C.1098J. F.3203-2800.** Plantão Sáb/Dom. Ótm apto, sl 2 amb, 2/4 (1 ste) demais dep, gar, lazer, R\$ 650,00. TR17921.

**ALUGUE COM VALOR - Creci. J.1833. F.3201-3000/3201-6262.** Apto alto luxo, 2/4 sdo 1 ste, sl, var, ar. lazer, super novo, c/ arms e blindex, vista p/ toda ponta negra, 12º andar. R\$ 1.000,00 + 350,00. VAA.746.

**TERTULIANO RÉGO - C.1098J. F.3203-2800.** Plantão Sáb/Dom. Ótm apto, sl 2 amb, 2/4 (1 ste) demais dep, gar, lazer, R\$ 650,00. TR17921.

**ALUGUE COM VALOR - Creci. J.1833. F.3201-3000/3201-6262.** Apto alto luxo, 2/4 sdo 1 ste, sl, var, ar. lazer, super novo, c/ arms e blindex, vista p/ toda ponta negra, 12º andar. R\$ 1.000,00 + 350,00. VAA.746.

**TERTULIANO RÉGO - C.1098J. F.3203-2800.** Plantão Sáb/Dom. Ótm apto, sl 2 amb, 2/4 (1 ste) demais dep, gar, lazer, R\$ 650,00. TR17921.

**ALUGUE COM VALOR - Creci. J.1833. F.3201-3000/3201-6262.** Apto alto luxo, 2/4 sdo 1 ste, sl, var, ar. lazer, super novo, c/ arms e blindex, vista p/ toda ponta negra, 12º andar. R\$ 1.000,00 + 350,00. VAA.746.

**TERTULIANO RÉGO - C.1098J. F.3203-2800.** Plantão Sáb/Dom. Ótm apto, sl 2 amb, 2/4 (1 ste) demais dep, gar, lazer, R\$ 650,00. TR17921.

**ALUGUE COM VALOR - Creci. J.1833. F.3201-3000/3201-6262.** Apto alto luxo, 2/4 sdo 1 ste, sl, var, ar. lazer, super novo, c/ arms e blindex, vista p/ toda ponta negra, 12º andar. R\$ 1.000,00 + 350,00. VAA.746.

**TERTULIANO RÉGO - C.1098J. F.3203-2800.** Plantão Sáb/Dom. Ótm apto, sl 2 amb, 2/4 (1 ste) demais dep, gar, lazer, R\$ 650,00. TR17921.

**ALUGUE COM VALOR - Creci. J.1833. F.3201-3000/3201-6262.** Apto alto luxo, 2/4 sdo 1 ste, sl, var, ar. lazer, super novo, c/ arms e blindex, vista p/ toda ponta negra, 12º andar. R\$ 1.000,00 + 350,00. VAA.746.

**1.2** Nova Pamamirim

3 Quartos

ALUGUE COM VALOR - Creci. J.1833. F.3201-3000/3201-6262. Ótmo apto c/sl, 3/4 s/ste, coz, wc, blindex, elevador, segur. 24h, Na Ayrton Sena. R\$ 550,00 + 220,00 cond. VAA702.

**ALUGUE COM VALOR - Creci. J.1833. F.3201-3000/3201-6262.** Apto 3/4 snd 1 ste, sls ampla, wc, arms, blindex, lazer R\$ 550,00 + 200,00. VAA.804.

**ALUGUE COM VALOR - Creci. J.1833. F.3201-3000**



1.4	Tirol	1.5	Bairro Nordeste	1.5	Centro	1.5	Lagoa Seca	1.6	Alecrim	1.6	Petrópolis	1.7	Cidade Verde	1.7	Nova Parnamirim
<b>Tirol</b>		<b>Bairro Nordeste</b>		<b>Centro</b>		<b>Lagoa Seca</b>		<b>Alecrim</b>		<b>Petrópolis</b>		<b>Cidade Verde</b>		<b>Nova Parnamirim</b>	
<b>3 Quartos</b>		<b>TERTULIANO RÉGO - C.1098J. F.3203-2800. Plantão sáb/dom. Exc pto comerc c/ residência, de esquina em rua principal c/ 180m2 de área construída. R\$ 130 mil. TR15195.</b>		<b>TERTULIANO RÉGO - C.1098J. F.3203-2800. Plantão sáb/dom. SI comerc no centro de Natal, 30m2 área R\$ 22 mil. TR17604.</b>		<b>TERTULIANO RÉGO - C.1098J. F.3203-2800. Plantão sáb/dom. SI F.3203-2800. Plantão Sáb/Dom. Loja c/ 66m2 área, 2 wc, estacion, ld somb R\$ 150 mil. TR17826.</b>		<b>ALUGUE COM VALOR- Creci. J.1833. F.3201-3000/3201-6262. Ótm galpão 7x60 + mesanino área total de 840m2, ótimo p/fábricas, depósitos, na Presid Quaresma c/escritório e wc, gar, R\$ 3.500,00 + IPTU. VPA-781.</b>		<b>TEC IMOBILIÁRIA - C.1718 F.3221-2222/9981-0538. Alugo prédio av Salgado Filho 600m2 ár.constr viz CCAA 3.500,00 + tx.</b>		<b>TERTULIANO RÉGO- C.1098J. F.3203-2800. Plantão sáb/dom. localiz impar da Prudente de Moraes, exc p/ emp, clínicas, etc, com 5 salas, 2 wc, estacion, R\$ 1.800,00. TR16702.</b>		<b>JM CORRETOR DE IMÓVEIS- C.1959. F.9966-0834/8828-4614. Vende-se - excel lote, cidade dos Bosques 551m2, lote c/2 frentes, eq, ldo sombra c/infra estrut p/ const de excel casa pav, fácil acesso, terr c/pontos, água, luz, telefone, saneado, arboriz, paisagis, port c/seg 24 hrs, compl, ár lazer, a 05 mim da Praia de P.Negra. VL.70A(s). www.imoveisempre.com.br.</b>	
<b>ALUGUE COM VALOR - Creci. J.1833. F.3201-3000/3201-6262. Ótima p/escritórios, 3/4 s/1 suit, sl, copa, próx a praça Augusto Leite. R\$ 1.300,00. VCA.734.</b>		<b>Barro Vermelho</b>		<b>Cidade Verde</b>		<b>Praias</b>		<b>ALUGUE COM VALOR- Creci. J.1833. F.3201-3000/3201-6262. Ótm galpão 7x60 + mesanino área total de 840m2, ótimo p/fábricas, depósitos, na Presid Quaresma c/escritório e wc, gar, R\$ 3.500,00 + IPTU. VPA-781.</b>		<b>TERTULIANO RÉGO- C.1098J. F.3203-2800. Plantão Sáb/Dom. Pto Comercial, exc p/ escrit, 10 sls, 10 wcs, ldo/sombra, R\$ 2.500,00. TR16968.</b>		<b>Lagoa Nova</b>		<b>ESCRIT.IMOB.CARLOS CUNHA -C.1073. F.3211-3252/4646. Green Club II: 323m2. R\$ 70 mil.</b>	
<b>TERTULIANO RÉGO- C.1098J. F.3203-2800. Plantão Sáb/Dom. Av princ, podendo ser comerc, terraço, sl 2 amb, 3/4 (1 ste) demais dep, gar, R\$ 1.400,00. TR12049.</b>		<b>TERTULIANO RÉGO - C.1098J. F.3203-2800. Plantão sáb/dom. ótm pto comerc, eq, todo estruturado, 12 sls, 4 wcs, no melhor local da Jaguarari R\$ 900.000,00. TR15254.</b>		<b>TERTULIANO RÉGO- C.1098J. F.3203-2800. Plantão Sáb/Dom. SI c/ 37.51m2 área, recepção, wc, lado sombra. R\$ 60 mil. TR17803.</b>		<b>TERTULIANO RÉGO- C.1098J. F.3203-2800. Plantão Sáb/Dom. Praia do Meio ótm pto comerc, 2 pavimentos, recepção, várias salas c/ wc R\$ 280 mil. TR17898.</b>		<b>ALUGUE COM VALOR - Creci. J.1833. F.3201-3000/3201-6262. Préd comerc, c/recepção, 2 sls, 2 wc, ótimo p/escrit ou consultórios. R\$ 900,00. VPA.791.</b>		<b>TERTULIANO RÉGO- C.1098J. F.3203-2800. Plantão Sáb/Dom. SI nova, exc.localiz, 22m2 const, wc, lado sombra. R\$ 600,00. TR-17390.</b>		<b>Terrenos e Áreas Compra e Venda</b>		<b>ESCRIT.IMOB.CARLOS CUNHA -C.1073. F.3211-3252/4646. Redinha:Área de Terreno: 170m2 R\$ 8 mil (escritura pública).</b>	
<b>+ de 3 Quartos</b>		<b>Candelária</b>		<b>Lagoa Seca</b>		<b>Ponta Negra</b>		<b>ALUGUE COM VALOR - Creci. J.1833. F.3201-3000/3201-6262. Préd comerc, c/recepção, 2 sls, 2 wc, ótimo p/escrit ou consultórios. R\$ 900,00. VPA.791.</b>		<b>Areia Preta</b>		<b>TERTULIANO RÉGO- C.1098J. F.3203-2800. Plantão sáb/dom. Terr. em av princ c/ 340m2 área R\$ 850 mil. TR17296.</b>		<b>HENRIQUE VIEIRA- C.2704. 17ª Reg. F.3231-4458/9115-6658. Maracajá, área 6950m2 b-mar a 700m do Centro, esc pública. R\$ 550 mil. www.henriquevieira2704.com.br</b>	
<b>ALUGUE COM VALOR - Creci. J.1833. F.3201-3000/3201-6262. Cs c/ 5 sls pequenas, 4/4 snd 1 suit, 2 wc, coz Por trás do Midway Mall. R\$ 1.800,00. CAA.798</b>		<b>HENRIQUE VIEIRA - C.2704. 17ª Reg. F.3231-4458/9115-6658. Torre Miguel Seabra, sl, 37,68m2, R\$ 150 mil.</b>		<b>TERTULIANO RÉGO- C.1098J. F.3203-2800. Plantão Sáb/Dom. SI c/ 37.51m2 área, recepção, wc, lado sombra. R\$ 60 mil. TR17803.</b>		<b>TERTULIANO RÉGO- C.1098J. F.3203-2800. Plantão Sáb/Dom. Préd comerc em Av.Principal, 1.020m2 const, 7 sls, 7 wcs, estac, ldo/sombra. R\$ 900 mil. TR16896.</b>		<b>TERTULIANO RÉGO - C.1098. F.3203-2800. Plantão Sáb/Dom. Ótimo pto comerc, exc.p/clínica/esc, etc, 500m2 const, 9 sls, 3 wcs, estac, lado sombra. R\$ 900 mil. TR17214.</b>		<b>TEC IMOBILIÁRIA - C.1718 F.3221-2222/9981-0538. Alugo SI comerc, Edif Beatriz Bonnacci, próx do Shopping Midway Mall. R\$ 400,00 + tx.</b>		<b>Areia Preta</b>		<b>HENRIQUE VIEIRA- C.2704. 17ª Reg. F.3231-4458/9115-6658. Praia de Pirangi, cond Vila Maria, lote c/362m2. R\$ 155 mil. Temos outras opções.</b>	
<b>1.5 Pontos Comerciais Compra e Venda</b>		<b>Centro</b>		<b>Lagoa Seca</b>		<b>Tirol</b>		<b>ALUGUE COM VALOR - Creci. J.1833. F.3201-3000/3201-6262. Préd comerc, c/recepção, 2 sls, 2 wc, ótimo p/escrit ou consultórios. R\$ 900,00. VPA.791.</b>		<b>Cidade Verde</b>		<b>HENRIQUE VIEIRA- C.2704. 17ª Reg. F.3231-4458/9115-6658. Graçandu, 08 lot 15x40, total 4800m2, 150m do mar. 360 mil.</b>			
<b>Alecrim</b>		<b>TEC IMOBILIÁRIA - C.1718 F.3221-2222/9981-0538. SI em clínica c/ infraestrutura tot e exclusiva p/ consultório dentário c/ equiptos básico R\$ 47 mil sem equiptos R\$ 37 mil.</b>		<b>TERTULIANO RÉGO- C.1098J. F.3203-2800. Plantão Sáb/Dom. Préd comerc c/ 2 pav, 2 casas, terr c/ capac p/ 15 carros. R\$ 580 mil. TR17945.</b>		<b>TERTULIANO RÉGO- C.1098J. F.3203-2800. Plantão Sáb/Dom. Ótimo pto comerc, exc.p/clínica/esc, etc, 500m2 const, 9 sls, 3 wcs, estac, lado sombra. R\$ 900 mil. TR17214.</b>		<b>TERTULIANO RÉGO- C.1098. F.3203-2800. Plantão Sáb/Dom. Ótimo pto comerc, exc.p/clínica/esc, etc, 500m2 const, 9 sls, 3 wcs, estac, lado sombra. R\$ 900 mil. TR17214.</b>		<b>TEC IMOBILIÁRIA - C.1718 F.3221-2222/9981-0538. Alugo SI comerc, Edif Beatriz Bonnacci, próx do Shopping Midway Mall. R\$ 400,00 + tx.</b>		<b>Cidade Satélite</b>		<b>HENRIQUE VIEIRA- C.2704. 17ª Reg. F.3231-4458/9115-6658. Touros- Área 2500m2, praia de Camaubinha beira-mar.</b>	
<b>TERTULIANO RÉGO- C.1098J. F.3203-2800. Plantão Sáb/Dom. Prédio comerc 1.700m2 const, mini-shopping, c/ 14 lojas, vários aptos, 2 lojas maiores c/ fte p/ avenida, parte do prédio já alugado. TR8830.</b>		<b>TEC IMOBILIÁRIA - C.1718 F.3221-2222/9981-0538. SI em clínica c/ infraestrutura tot e exclusiva p/ consultório dentário c/ equiptos básico R\$ 47 mil sem equiptos R\$ 37 mil.</b>		<b>TERTULIANO RÉGO- C.1098J. F.3203-2800. Plantão Sáb/Dom. Préd comerc em Av.Principal, 1.020m2 const, 7 sls, 7 wcs, estac, ldo/sombra. R\$ 900 mil. TR16896.</b>		<b>TERTULIANO RÉGO- C.1098J. F.3203-2800. Plantão Sáb/Dom. Ótimo pto comerc, exc.p/clínica/esc, etc, 500m2 const, 9 sls, 3 wcs, estac, lado sombra. R\$ 900 mil. TR17214.</b>		<b>TERTULIANO RÉGO- C.1098. F.3203-2800. Plantão Sáb/Dom. Ótimo pto comerc, exc.p/clínica/esc, etc, 500m2 const, 9 sls, 3 wcs, estac, lado sombra. R\$ 900 mil. TR17214.</b>		<b>TEC IMOBILIÁRIA - C.1718 F.3221-2222/9981-0538. Alugo SI comerc, Edif Beatriz Bonnacci, próx do Shopping Midway Mall. R\$ 400,00 + tx.</b>		<b>Nova Parnamirim</b>		<b>JM CORRETOR DE IMÓVEIS- C.1959. F.9966-0834/8828-4614. Vende-se - excel lote, Cidade dos Bosques 300m2, c/infra estrut p/ const de excel casa pavimentado, fácil acesso, terr c/pontos, água, luz, telefone, saneado, arboriz, paisagis, port c/seg 24 hrs, compl, ár lazer, a 05 mim da Praia de P.Negra. VL.30A(I). www.imoveisempre.com.br.</b>	
<b>TERTULIANO RÉGO - C.1098J. F.3203-2800. Plantão sáb/dom. Exc loc, 900m2 terreno, 2 lojas, serv p/ qualquer comércio R\$ 500 mil. TR15987.</b>		<b>TEC IMOBILIÁRIA - C.1718 F.3221-2222/9981-0538. SI em clínica c/ infraestrutura tot e exclusiva p/ consultório dentário c/ equiptos básico R\$ 47 mil sem equiptos R\$ 37 mil.</b>		<b>TERTULIANO RÉGO- C.1098J. F.3203-2800. Plantão Sáb/Dom. Galpão na av Jaguarari, novo, 189m2 área, estacion, 2 wc, R\$ 250 mil. TR15958.</b>		<b>TERTULIANO RÉGO- C.1098. F.3203-2800. Plantão Sáb/Dom. Ótm clínica c/ várias sls, recepção, área de laboratório, esquina. Próx ao Nordesteão/Carrefour. R\$ 115 mil. TR14495.</b>		<b>TERTULIANO RÉGO- C.1098. F.3203-2800. Plantão Sáb/Dom. Ótm clínica c/ várias sls, recepção, área de laboratório, esquina. Próx ao Nordesteão/Carrefour. R\$ 115 mil. TR14495.</b>		<b>TERTULIANO RÉGO- C.1098J. F.3203-2800. Plantão Sáb/Dom. Av princ, terraço, sl 2 amb, 3/4, wc, soc, coz/arm, ár.serv, gar, R\$ 900,00. TR13382.</b>		<b>Cidade Verde</b>		<b>TERTULIANO RÉGO- C.1098J. F.3203-2800. Plantão Sáb/Dom. Cond fech, ótimo terr, 200m2 área, lado sombra. R\$ 100 mil. TR17639.</b>	

# Carro & moto



## TÁ TUDO AQUI.

*Chegou o suplemento que vai ser o porta-voz do mercado de carros e motos do Rio Grande do Norte. Os salões que acontecem pelo mundo, as notícias da indústria nacional e internacional, test drives exclusivos, dicas de oficina, quem é quem no ramo em nosso estado.*

*Carro & Moto traz tudo o que precisa saber para comprar, vender, cuidar, escolher, equipar, conservar, tunar e aproveitar no mundo das quatro e das duas rodas.*

**Toda quinta. Aqui, no Diário de Natal.**



1.7 Ponta Negra

**Ponta Negra**  
TERTULIANO RÉGO - C.1098J. F.3203-2800. Plantão sáb/dom. Alagamar ótm terreno med 12x30m2, Id somb, R\$ 105 mil. TR17959.

San Vale

ESCRIT.MOB.CARLOS CUNHA - C.1073. F.3211-3252/4646. San Vale. 20x40 R\$ 180 mil.

Outras Localidades

HENRIQUE VIEIRA - C.2704. 17ª Reg. F.3231-4458/9115-6658. Macau área 85 ha, 155m beira-mar, 642m margem do asfalto, escrit publ, R\$ 2,50/m2. www.henriquevieira2704.com.br

1.9 Quartos, Pensões e Kinetens Aluga

Nova Parnamirim

ALUGÁ-SE KITSNETS E APTOS- F: 9418-3251

2 RURAIS

2.1 Fazendas

VENDE-SE fazenda em IELMO MARINHO. F: 9103-4700

HENRIQUE VIEIRA - C.2704. 17ª Reg. F.3231-4458/9115-6658. Alto do Rodrigues/Alfonso Bezerra fazenda c/ 725 ha, casa sede, casa morador armazém, poço profundo R\$ 490 mil.

HENRIQUE VIEIRA - C.2704. 17ª Reg. F.3231-4458/9115-6658. Boa Cica - Touros: Faz c/ 60 ha, casa, galpão, cercada, energ trif, no perene.

HENRIQUE VIEIRA - C.2704. 17ª Reg. F.3231-4458/9115-6658. Ceará-Mirim. Faz. c/40 ha, casa sede, 02 poços, 06 ha goiaba, 11 ha manga.

HENRIQUE VIEIRA - C.2704. 17ª Reg. F.3231-4458/9115-6658. Lajes. Faz. 400ha, 2 casa sede, curral.

HENRIQUE VIEIRA - C.2704. 17ª Reg. F.3231-4458/9115-6658. Maxaranguape, Faz 157ha, casa sede, 2 casar morad, coqueira, 6 baias, galpão, curral, 3 rios.

HENRIQUE VIEIRA - C.2704. 17ª Reg. F.3231-4458/9115-6658. Quixadá/CE Faz. 680 ha, casa sede, 6 casar colono, estábulo, 8 açudes, 1 açude c/ 5 milhões de m3.

HENRIQUE VIEIRA - C.2704. 17ª Reg. F.3231-4458/9115-6658. Monte Alegre, Faz c/92 ha, sede, ar lazer e rio.

HENRIQUE VIEIRA - C.2704. 17ª Reg. F.3231-4458/9115-6658. Monte das Gameleiras faz. 51 ha, galpão, açude, prox a cidade. R\$ 165 mil.

HENRIQUE VIEIRA - C.2704. 17ª Reg. F.3231-4458/9115-6658. Nísia Floresta, Faz. 260 ha, c/csa sede, rio.

HENRIQUE VIEIRA - C.2704. 17ª Reg. F.3231-4458/9115-6658. Poço Branco Faz. 1061 ha, csa sede, 4 poços, coqueira.

2.1 Fazendas

HENRIQUE VIEIRA - C.2704. 17ª Reg. F.3231-4458/9115-6658. Ceará-Mirim. Faz 104ha, csa sede, csa morador, galpão, piscina, 02 rios R\$ 500 mil. www.henriquevieira2704.com.br.

HENRIQUE VIEIRA - C.2704. 17ª Reg. F.3231-4458/9115-6658. Poço Branco Faz. c/490 ha, 1200m de barragem.

HENRIQUE VIEIRA - C.2704. 17ª Reg. F.3231-4458/9115-6658. São Rafael 186 ha, casa sede boa, casa colono, 3 açudes, 1 barragem, coqueira, curral, trator c/ equipamentos, 12 vacas, 71 ovelhas R\$ 480 mil.

HENRIQUE VIEIRA - C.2704. 17ª Reg. F.3231-4458/9115-6658. São Tomé, Faz 3000 ha, csa sede, açudes, R\$ 2,50/m2.

HENRIQUE VIEIRA - C.2704. 17ª Reg. F.3231-4458/9115-6658. Serra Caiada, Faz 950 ha, csa sede, 3 poços tubular.

HENRIQUE VIEIRA - C.2704. 17ª Reg. F.3231-4458/9115-6658. Taipú. Faz 378 ha. www.henriquevieira2704.com.br

HENRIQUE VIEIRA - C.2704. 17ª Reg. F.3231-4458/9115-6658. Macaíba empreendimento rural fazendinha 1.500.000,00. www.henriquevieira2704.com.br

TERTULIANO RÉGO - C.1098J. F.3203-2800. Plantão Sáb/Dom. Bom Jesus, ótima Faz dist 65km de Natal.650hect, casa sede, casa morador, toda cor, poço tubular, curral,coqueira, açude, 2 barbeiros, pedreira capela. R\$ 1.400.000,00. TR17687.

TERTULIANO RÉGO - C.1098J. F.3203-2800. Plantão sáb/dom. Poço Branco fazenda c/124 ha, casa sede, casa morador, fruteiras div, 2 olheiros, mina calcário, armaz, casa de farinha, pasto nativo. TR13403.

2.2 Granjas

VDO 01 GRANJA - c/9.300M2 Canguaretama à 200m da BR 101, Próx.Posto Subae.(84)3241-2904/(84)3241-2818/(84)3241-2832/9132-0821

HENRIQUE VIEIRA - C.2704. 17ª Reg. F.3231-4458/9115-6658. Caruabas. Barra de Maxaranguape, área 50 ha, csa sede, 15 ha várzea, rio perene.

HENRIQUE VIEIRA - C.2704. 17ª Reg. F.3231-4458/9115-6658. Boa Cica - Touros, área, 184 ha, na RN 023, cercada, energia trif, rio perene.

HENRIQUE VIEIRA - C.2704. 17ª Reg. F.3231-4458/9115-6658. Macaíba, granja, 5 ha, casa sede, cercada, poço tubular, a 1 km do centro, excel p/const de casas populares. www.henriquevieira2704.com.br

HENRIQUE VIEIRA - C.2704. 17ª Reg. F.3231-4458/9115-6658. Guajirú, Granja, 22,5 ha, csa sede, a 2,8 km do novo aeroporto. R\$ 15,00/m2.

HENRIQUE VIEIRA - C.2704. 17ª Reg. F.3231-4458/9115-6658. São José de Mipibú, Granja, 90 x 125, murada, poço tubular, plana, energ.trifásica. R\$ 80 mil.

HENRIQUE VIEIRA - C.2704. 17ª Reg. F.3231-4458/9115-6658. Macaíba, área 50 ha, à 2 km do Centro, 8,00/m2.

HENRIQUE VIEIRA - C.2704. 17ª Reg. F.3231-4458/9115-6658. Macaíba Granja, 22 ha, csa sede, csa colono, ar lazer c/pisc.

2.2 Granjas

HENRIQUE VIEIRA - C.2704. 17ª Reg. F.3231-4458/9115-6658. Macaíba área 40 ha topografia plana, cercada, 1980m na margem da BR 304.

HENRIQUE VIEIRA - C.2704. 17ª Reg. F.3231-4458/9115-6658. Macaíba, granja área 14 ha, próx a BR 304, na estrada p/Jundiá.

HENRIQUE VIEIRA - C.2704. 17ª Reg. F.3231-4458/9115-6658. São Gonçalo do Amarante, área 210 ha. www.henriquevieira2704.com.br.

HENRIQUE VIEIRA - C.2704. 17ª Reg. F.3231-4458/9115-6658. São Gonçalo do Amarante, área 16 ha à 1,5 km do aeroporto. R\$ 10,00 m2.

HENRIQUE VIEIRA - C.2704. 17ª Reg. F.3231-4458/9115-6658. Macaíba Rio da Prata, 7 ha, csa sede, csa colono, poço, rio.

HENRIQUE VIEIRA - C.2704. 17ª Reg. F.3231-4458/9115-6658. S.José de Mipibú granja área 07 ha, 170m na BR 101, Cercada. www.henriquevieira2704.com.br

HENRIQUE VIEIRA - C.2704. 17ª Reg. F.3231-4458/9115-6658. São José de Mipibú/Aréz, Granja, 10,5 ha, casa sede, galpão, rebo, carro e parcelo 60 meses. www.henriquevieira2704.com.br.

HENRIQUE VIEIRA - C.2704. 17ª Reg. F.3231-4458/9115-6658. Santa Luzia - Touros granja 22 ha, csa sede, csa morador. www.henriquevieira2704.com.br.

TERTULIANO RÉGO - C.1098J. F.3203-2800. Plantão Sáb/Dom. Ceará Mirim exc granja 10.000m2 área, casa sede c/ 4 suít, casa de apoio, 2 piscinas, lago. Confira maiores detalhes. R\$ 500 mil. TR16269.

TERTULIANO RÉGO - C.1098J. F.3203-2800. Plantão sáb/dom. Lagoa do Bonfim, ótm granja c/ 7.500m2, casa sede, div fruteiras, outra lagoa no meio da propriedade. Recebe imóvel menor como parte de pagto. R\$ 300 MIL. TR13749.

TERTULIANO RÉGO - C.1098J. F.3203-2800. Plantão Sáb/Dom. Macaíba linda granja p/ pessoas de bom gosto, 10,000m2, toda cercada, casa sede, R\$ 150 mil. TR14043.

TERTULIANO RÉGO - C.1098J. F.3203-2800. Plantão Sáb/Dom. Monte Alegre granja à margem da BR, 1,5 ha, casa sede, aviário, piscina, R\$ 100 mil. TR14414.

TERTULIANO RÉGO - C.1098J. F.3203-2800. Plantão Sáb/Dom. S.Gonçalo do Amarante ótm granja p/criação de pequenos animais, área servindo p/ criação de camarão e plantio de hortaliças, área de 4,5 ha, R\$ 120 mil. TR14864.

TERTULIANO RÉGO - C.1098J. F.3203-2800. Plantão sáb/dom. Touros exc granja c/ casa sede/ armaz/poço tub/curral/coqueira, div fruteiras, terra fértil, tot cerca-da R\$ 200 mil. TR17070.

3 VEÍCULOS

3.1 Automóveis

Fabricantes

Fiat

VENDO CARRO - PUNTO ELX 1.4, 2008, cinza. tel. 9908.8181.

3.1 Fiat

WEEKEND 2005 - completa R\$ 24.900,00. F.9144-6302.

Toyota

HILUX, SR, 3.0, 08- preta, completa. F:9422-3103/8894-0409

3.3 Motos

Outras Marcas

KASINSKI SETA 125 CC,08 - prata, particular, 7 mil KM Rodada. SUPER NOVA E REVISADA.9655-1981

4 TRABALHO E FORMAÇÃO PROFISSIONAL

4.1 Oferta de Trabalho

OPORTUNIDADE! - Empresa Multinacional em expansão aqui no Rio Grande do Norte, recruta pessoas para a área de supervisão, distribuição e vendas com suporte de treinamento. Marque agora sua reunião 9917-6059 Patricia Vanderlei

VAGAS NA MADJÓIA- Oportunidade para quem quer trabalhar, F:3221-6242/3221-5555. R.: Coronel Cascudo, 332,Cidade Alta.

4.1 Oferta de Trabalho

TELEFONIA MÓVEL - 30 consultores de vendas. F.:3086-4452/8831-8630 (WWW.EMPREGOSRN.COM)

CONTRATAÇÃO IMEDIATA- 104 vagas de emprego. F.:3086-4452/8831-8630/9108-6032. (WWW.EMPREGOSRN.COM)

5 CASA & SERVIÇOS

5.2 Educação e Ensino

Aulas Particulares

AULAS DE VIOLÃO-TECLADO e PIANO.F:8895-2877(Klayton Bueno OMB)

SELEÇÕES PARA PROFESSORES DE ED. INFANTIL E ENSINO FUNDAMENTAL

Entregar o currículo na Secretaria da escola Lápis de cor (Av. Amintas Barros, 2823 - Fone 3231-2305), no período de 30/06 a 04/07 no horário comercial. PRÉ-REQUISITOS:Graduação em Pedagogia, Preferencialmente, Pós-graduação e experiência comprovada na área.

5.2 Educação e Ensino

Advocacia

ADVOGADO ZONA NORTE - CAUSAS CRIMINAIS, Acompanhamento em Delegacias e Juizados. 8712-6380.

Detetives

DETECTIVE FALCÃO -Investigações em geral. F: 3081-3904

Especializados

MARIDO DE ALUGUEL-serviços elétricos/hidráulicos,desentupimentos,lavagem cx água Consertos domésticos em geral. 8847-2294

5.2 Educação e Ensino

Cursos e Escolas

FOTOGRAFIA- curso básico passo a passo p/iniciantes. 3211-5436/8896-5436.

5.7 Serviços Profissionais

Advocacia

ADVOGADO ZONA NORTE - CAUSAS CRIMINAIS, Acompanhamento em Delegacias e Juizados. 8712-6380.

Detetives

DETECTIVE FALCÃO -Investigações em geral. F: 3081-3904

Especializados

MARIDO DE ALUGUEL-serviços elétricos/hidráulicos,desentupimentos,lavagem cx água Consertos domésticos em geral. 8847-2294

Mudança

ADECILDO- Fretes e Mudanças. F: 9122-8904/9133-3032

6 NEGÓCIOS E OPORTUNIDADES

6.2 Comunicados, Recados e Editais

Místicos

CONSULTA ESPIRITUAL-Joana Darc. Falo tudo em uma só consulta. Trago seu amor de volta,Trabalho p/todos fins. Result. garantido.3661-8311/8873-3093

TRAGA SEU AMOR - De volta, felicidade é um direito seu. C/ orações e simpatias.Resultado garantido. 3605.5051/9912.1885.

6.3 Informática

Suporte Técnico

FLASH INFORMÁTICA-Assistência técnica, especializada em TV, Monitor LCD, Notebook e computadores em geral. Ligue 3082-0484/8826-0777

6.4 Oportunidade

Negócios

VDE-SE CLÍNICA DE ESTÉTICA -Valor a combinar! F: 9431-1325

5.7 Serviços Profissionais

PSICÓLOGO CRP 17/1260 - Atendimento à Crianças, Adolescentes, Adultos e Idosos. 9971-0404.

XAVIER SINTEKO-aplicação e lixamento sinteko em piso de madeira,lavagem,remoção,aplicação de ceras.F:3606-007/9969-0744/3213-0674/9141-1851

FABRICAMOS ELEVADORES-Style,alternativo,plataformas p/de-ficientes.3202-7900/9981-1275

Mudança

ADECILDO- Fretes e Mudanças. F: 9122-8904/9133-3032

6 PASSEIOS E OPORTUNIDADES

6.2 Comunicados, Recados e Editais

Místicos

CONSULTA ESPIRITUAL-Joana Darc. Falo tudo em uma só consulta. Trago seu amor de volta,Trabalho p/todos fins. Result. garantido.3661-8311/8873-3093

TRAGA SEU AMOR - De volta, felicidade é um direito seu. C/ orações e simpatias.Resultado garantido. 3605.5051/9912.1885.

6.3 Informática

Suporte Técnico

FLASH INFORMÁTICA-Assistência técnica, especializada em TV, Monitor LCD, Notebook e computadores em geral. Ligue 3082-0484/8826-0777

6.4 Oportunidade

Negócios

VDE-SE CLÍNICA DE ESTÉTICA -Valor a combinar! F: 9431-1325

6.4 Oportunidade

LG REDES E TELAS - de proteção e películas p/ Apartamentos, residências, piscinas, quadra e campo.F:3205-0479/8816-7367

6.5 Telecomunicações

Aparelhos

VÉSPER EMBRATEL LIVRE-compra, consertos, acessórios e plano, 2.000min. R\$ 50,00 mês. 3086-2161/9982-2656.

6.6 Turismo

Passeios

LIZANDRO ATRAENTE TURISMO-passeios,locação de vans,automóveis,microônibus e by night. F:9981-3569/8866-0096

Excursões

PASSAGENS GOL/TAM-Promoção P/todo o Brasil e América do Sul. F:9922-1505/8115-3045/8857-1505

6.8 Sexy Shop

Acompanhantes

ANINHA - C/ Local. F:9607.2946

LUANA - Bonita/carinhosa.C/local das 09 às 22 hs.R\$20.8718-3388

UMA RÁDIO QUE LEVA A ALEGRIA PRA MAIS PERTO DE VOCÊ.

Clube 97.9

Tô na Clube, tô bom demais.

**EXPLORAÇÃO SEXUAL DE CRIANÇAS E ADOLESCENTES É CRIME.**  
DISQUE DENÚNCIA  
**0800 84 2999**  
9765

**CONVITE DE VOLTA AO TRABALHO**  
Solicitamos o comparecimento da Sra. JOANA PAULA DE LIMA GOMES, portadora da CTPS Nº 060155200001-0/RN, a comparecer a esta empresa no prazo de 48 horas no intuito de justificar suas faltas que vem ocorrendo desde o dia 20/06/10, sob pena de caracterização de abandono de emprego, de acordo com o Artigo 482 Letra I da CLT. Natal/RN, 29 de junho de 2010. RF RENOVADORA DE CALÇADOS E ROUPAS LTDA.

**Comunicado de Extravio**  
A empresa DVN Vidros Indústria e Comércio Ltda, estabelecida à AV. Engenheiro Roberto Freire, 1070 - Ponta Negra - Natal-RN, CEP. 59072-600, inscrita no CNPJ sob nº41.003.278/0005-23 e Inscrição Estadual Sob nº 20.091.972-5, registrada na Jucern sob o NIRE 24900151684 em 29 de agosto de 2002, torna publico o Extravio de Notas Fiscais já emitidas, cuja numeração compreende de 00001 à 004815, expedidas de 2005 à 2009. Que tais Notas Fiscais foram devidamente registradas nos livros fiscais  
Natal, 30 de Junho de 2010

**ANÚNCIOS QUE DISCRIMINEM NÃO É LEGAL**  
Art. 373-A. Ressalvadas as disposições legais destinadas a corrigir as distorções que afetam o acesso da mulher ao mercado de trabalho e certas especificidades estabelecidas nos acordos trabalhistas, é vedado:  
I- Publicar ou fazer publicar anúncio de emprego no qual haja referência ao sexo, à idade, à cor ou situação familiar, salvo quando a natureza da atividade a ser exercida, pública e notoriamente, assim exigir; (Artigo 373-A, inciso I, da CLT)  
Art. 1º. Fica proibida a adoção de qualquer prática discriminatória e limitativa para efeito de acesso a relação de emprego, ou sua manutenção, por motivo de sexo, origem, raça, cor, estado civil, situação familiar ou idade, ressalvadas, neste caso, as hipóteses de proteção ao menor previstas no inciso XXXIII, do art. 7º da Constituição Federal. (Art. 1º, Lei nº 9029/95).

**ALFA DISTRIBUIDORA AUTOMOTIVA SELECIONA:**  
GERENTE FINANCEIRO.....1 VAGA  
GERENTE DE LOJA.....1 VAGA  
GERENTE DE EXPEDIÇÃO.....1 VAGA  
AUXILIAR FINANCEIRO.....1 VAGA  
• HABILITAÇÃO AB • ESCOLARIDADE: 2º GRAU  
• ACIMA DE 21 ANOS • WORD/EXCEL/POWER POINT INTERNET  
**\*PARA FINANCEIRO COM EXPERIÊNCIA\***  
SELEÇÃO DIA 02 DE JULHO DE 2010  
HORÁRIO: 09H  
COMPARECER MUNIDO DE CURRÍCULO COM FOTO.  
END: RUA GIÁCOMO PALUMBO, 141 LAGOA SECA - NATAL/RN  
TEL: 3344-3888

**Licença Ambiental**  
GERMANO PURGATO inscrito no CPF: 013.496.420-10, torna público, conforme a resolução CONAMA Nº 237/97, que requereu à SEMURB em 19/06/2009, através do processo Administrativo nº 025048/2009-89, a Licença Ambiental de Operação para o funcionamento de um flat com área construída computável de 600,23 M², em um terreno de 480m², situado na Rua Escritor Peregrino Junior nº 1654, bairro Capim Macio, CEP: 59082-165 Natal/RN ficando estabelecido um prazo de 05 (cinco) dias para solicitação de quaisquer esclarecimentos.

**USE ESTA ARMA CONTRA O CRIME E A VIOLÊNCIA. DENUNCIE.**  
A LIGAÇÃO É GRATUITA E A SUA IDENTIDADE NÃO SERÁ REVELADA.  
DISQUE DENÚNCIA 0800-84-29-99  
DELEGACIA DE TÓXICOS 3232.1554  
DENUNCIE ESTUPRO, ROUBO, FURTO, PROSTITUIÇÃO INFANTIL, TRÁFICO DE DROGAS, VIOLÊNCIA INFANTIL OU CONTRA IDOSOS. FACA A SUA PARTE.





FÁBIO PACHECO

fabiopacheco.rr@dabr.com.br

# drible curto

## Venceu o futebol ofensivo

A Copa da África do Sul está mostrando para os treinadores retranqueiros que futebol é jogado pra frente, na vertical, em busca do gol adversário. Ontem no jogo entre Espanha e Portugal vimos mais uma retranca cair. A proposta de abdicar do ataque e apenas se defender, esperando pelos contra-ataques, derrubou o time de Carlos Queiroz e de Cristiano Ronaldo, considerado um dos melhores atacantes do mundo.

Com um futebol envolvente, rápido e extremamente ofensivo, a Fúria foi pra cima, alugou o campo português e marcou

com justiça o gol da classificação e de todos aqueles que gostam de futebol arte. Venceu mercedemente a seleção que se dispôs a jogar. Pobre Paraguai, que sequer conseguiu marcar um gol no tempo normal e prorrogação contra os nipônicos. Acho que está pintando Argentina e Espanha na semifinal, mas diante da velocidade do jovem time da Alemanha, há quem aposte na classificação do time de Thomas Müller e Klose. Uma coisa é certa, quem passar tem grandes chances de enfrentar o Brasil na grande final.

### Reserva não!

O atacante Eraldo entrou somente no segundo tempo da partida contra o Santa Cruz, no último jogo do América, pelo Nordeste. Espera-se que para o jogo contra o Botafogo, o artilheiro saia jogando.

### Filial alvirrubra

O Botafogo da Paraíba, mais conhecido como o Belo de João Pessoa, é praticamente uma filial do América. Além do goleiro Sérvulo, fazem parte do atual elenco o lateral Eduardo Igor, o veterano volante Ricardo Miranda, os meias Chapinha e Washington, o atacante Maurício Pantera e no comando do time, o velho professor Franciso de Assis, o Diá.

### Vaga na Sul-americana

Como já era previsto, o Campeonato do Nordeste precisa de um atrativo maior para levar o público aos estádios. E esse atrativo pode ser uma vaga para Copa Sul-americana. O presidente da Liga do Nordeste, Eduardo Rocha, já tem o apoio do presidente da FNF, José Vanildo, para convencer a CBF de liberar uma das vagas para os clubes nordestinos. Se todas as federações pensarem da mesma forma, poderemos sim, em 2011, assistir um de nossos times disputando uma competição internacional.

### Gol do Rei

O curta-metragem "1.284" - uma homenagem da Vivo, patrocinadora oficial da Seleção Brasileira de Futebol, ao Rei Pelé criado para exibição exclusiva na internet - é um dos hits do Youtube: em 10 dias atingiu mais de 1,7 milhão de views, somando as versões disponíveis.

### Simon continua

Por esta ninguém esperava. O trio brasileiro comandado por Carlos Eugênio Simon foi selecionado pela Comissão de Árbitros da Fifa entre os 19 que seguirão na Copa do Mundo, enquanto o uruguaio Jorge Larrión e o italiano Roberto Rossetti não continuarão na África do Sul.

### ARTILHARIA

Villa, da Espanha, chegou aos quatro gols no Mundial, se igualando ao argentino Gonzalo Higuaín, que segue no torneio, e ao eslovaco Robert Vittek, já eliminado. O melhor brasileiro na lista é Luis Fabiano, que balançou a rede três vezes.

### LISTA COMPLETA:

- Com quatro gols: David Villa (Espanha); Gonzalo Higuaín (Argentina) e Robert Vittek (Eslováquia).
- Com três gols: Thomas Müller (Alemanha); Luis Fabiano (Brasil); Landon Donovan (E3stados Unidos); Asamoah Gyan (Gana) e Luis Suárez (Uruguai).

- Com dois gols: Lukas Podolski e Miroslav Klose (Alemanha); Carlos Tévez (Argentina); Brett Holman (Austrália); Elano (Brasil); Samuel Eto'o (Camarões); Lee Jung Soo e Lee Chung Yong (Coreia do Sul); Wesley Sneijder (Holanda); Keisuke Honda (Japão); Javier Hernández (México); Kalu Uche (Nigéria); Tiago (Portugal) e Diego Forlán (Uruguai).

# Bruno é aguardado pela Polícia

**Vestígios de sangue da ex-namorada são encontrados no carro do jogador rubro-negro**

A Polícia Civil informou, ontem, que encontrou vestígios de sangue no sítio, em Minas Gerais, e no carro do goleiro Bruno, do Flamengo. As autoridades ainda não sabem se o sangue é da estudante Eliza Samudio, de 25 anos, ex-namorada do atleta que está desaparecida desde o início do mês. O goleiro do Flamengo Bruno continua sendo aguardado para prestar depoimento na Delegacia de Homicídio e Proteção à Pessoa da Polí-

cia de Minas Gerais.

A Polícia Civil investigou ontem, por mais de seis horas o sítio, em Esmeraldas e encontrou fortes indícios de que Eliza Samudio, de 25 anos, esteve no local. Os responsáveis pelas investigações conseguiram mandado judicial para entrar no local e encontraram uma fralda e uma passagem aérea, entre outros objetos, que foram encaminhados para perícia. A polícia afirma ter fortes indícios da presença da ex-namorada de Bruno na região.

De acordo com o delegado do Departamento de Homicídio e Proteção à Pessoa da Polícia de Minas Gerais, Edson Moreira, todos os indícios levam a crer que o goleiro esteja envolvido no crime. O delegado afirmou ainda que não existe um prazo

**Goleiro está desaparecido há dois dias**



Peritos da Polícia Civil encontraram roupas com sangue e outras queimadas na Range Rover do atleta

para dar fim às investigações.

### Afastado

O jogador foi afastado por tempo indeterminado do elenco rubro-negro e vai treinar em separado do grupo, no Ninho do Urubu, enquanto a equipe fará intertemporada em Itu. O comunicado foi feito pela presidente do clube, Patrícia Amorim, pouco tempo depois do atleta passar pela Gávea e ir embora sem treinar. Segundo a Presidente, o goleiro ficará afastado até que os problemas do jogador envolvendo o sumiço de sua ex-namorada, Eliza Samudio, sejam resolvidos.



Cleiton (D), amigo de Bruno, foi depor na delegacia de Contagem-MG



# Acabou a brincadeira para o América

**Lula Pereira quer aplicação dos atletas contra o Botafogo, hoje, no Almeidão**



Júlio César Rocha  
juliorocha.rn@dabr.com.br

O América enfrenta hoje o Botafogo/PB, às 20h30, no estádio Almeidão, tentando retomar o caminho das vitórias no Campeonato do Nordeste. O técnico Lula Pereira mexerá na equipe mas ainda não comandará a equipe na beira do campo. "Eu ainda vou ficar como observador por mais dois jogos, para avaliar a equipe. Mas sei que estamos correndo contra o tempo e precisamos melhorar", afirmou Lula Pereira.

A partida de hoje pode ser um divisor de águas para o elenco alvirrubro. Antes do último treino no CT Abílio Medeiros, o técnico Lula Pereira participou de uma reunião a portas fechadas com a diretoria do América, tratando de assuntos como a reformulação do elenco. "Tratamos de assuntos internos, mas vejo que os jogadores estão e esforçando para melhorar o rendimento, após as observações faremos as mudanças necessárias", disse Lula.

Para o jogo contra o Botafogo/PB, o América terá os desfalques do meia Saulo que está no



Novo treinador americano costuma ser exigente nos treinamentos com a equipe

## Partida pode ser um divisor de águas

Departamento Médico, além dos volantes Emerson e Jackson que foram expulsos na última rodada contra o Santa Cruz. No último coletivo, Lula paralisou várias vezes o treino para corrigir o posicionamento e armação de jogadas da equipe.

As novidades da equipe estão na defesa com Adalberto, Car-

lão e Edson Rocha formando o trio defensivo. Enquanto no ataque Fábio Neves e o artilheiro Eraldo foram os escolhidos. "Estou motivado para ajudar o América e mostrar qualidade para o treinador, vamos com o objetivo de conquistar os três pontos", disse Eraldo.

### Trabalho

Para Lula Pereira que está a frente do América há pouco mais de uma semana, apesar do tempo curto o trabalho está sendo bem

feito. "O tempo urge, estamos trabalhando forte para que na retomada da Série B possamos está com uma equipe bem entrosada e com um padrão de jogo", enfatizou Lula Pereira. Já o Botafogo/PB, lanterna do Campeonato do Nordeste jogará com uma equipe bem conhecida do torcedor natalense. O time comandado por Francisco Diá, ex-América, terá jogadores como o atacante Maurício Pantera e os meias Chapinha e Val, que jogaram em várias equipes do RN.

América	Botafogo/PB
Rodolpho, Edson Rocha, Carão e Adalberto; Thoni, Sandro, Júlio Terceiro, Juninho e Berg. Fábio Neves e Eraldo. Técnico: Lula Pereira	Genivaldo, Igor, Ricardo Mamborê, Rogério, Alysson, Camilo, Zaqueu, Val, Chapinha, Washington e Maurício Pantera. Técnico: Francisco Diá.

Estádio: Almeidão  
Horário: 20h30  
Árbitro: José Ricardo Laranjeira/AL

## ABC

# Meta é recuperar a liderança do Nordeste

Júlio César Rocha  
juliorocha.rn@dabr.com.br

O ABC recebe hoje o CRB/AL, às 20h30 no Frasqueirão, pelo Campeonato do Nordeste. No jogo que o alvinegro comemora 95 anos de fundação, a equipe comandada por Leandro Campos pode retomar à liderança do Nordeste caso consiga a vitória. "Será um jogo importante na semana que o clube faz aniversário e teremos o apoio do torcedor. Vamos com o foco para conseguir a vitória", adisse Campos.

No último treino coletivo no estádio Frasqueirão, Leandro Campos repetiu a mesma equipe titular que

perdeu na última rodada para o Treze/PB. Para o meia Claudemir, os erros cometidos devem servir de lição para a equipe. "Vamos entrar em campo com o objetivo de recuperar os pontos perdidos, o nosso objetivo é de se manter no G-4 e brigar pela liderança da competição", afirmou Claudemir.

Já o CRB/AL que ocupa a sexta colocação na tabela, vem para Natal disposto a conquistar pontos fora de casa. A equipe que vem de empate no clássico contra o CSA/AL na última rodada, que gerou a demissão do técnico Celso Teixeira, virá à Natal sobo comando do técnico interino Joécio Barbosa.

ABC	CRB
Wellinton, Edson, Tiago Garça, Leonardo e Renatinho; Basílio, Ricardo Oliveira, Cascata e Claudemir, Ederson e João Paulo. Técnico: Leandro Campos	Hudson, Amaral, Leandro, Toninho e Renatinho; André Silva, Lê, Jonnatan e Everton; Edmar e Emílio. Técnico: Celso Teixeira.

Árbitro: Gleidson Santos/BA  
Estádio: Frasqueirão  
Horário: 20h30



Alvinegro recebe o CRB hoje à noite no Frasqueirão





COPA DO MUNDO

# Paraguai conquista classificação inédita

**Seleção paraguaia vence Japão nos pênaltis e avança às quartas de final**

**P**retória, (EFE) - Em uma partida difícil, de baixo nível técnico, mas disputada a cada centímetro quadrado de grama do estádio Loftus Versfeld, em Pretória, o Paraguai eliminou ontem o Japão nos pênaltis e obteve um feito inédito em sua história: conseguiu se classificar às quartas de final de uma Copa do Mundo. Após empate sem gols no tempo regulamentar e na prorrogação, e com direito a primeira disputa de penalidades máximas do Mundial da África do Sul, a seleção paraguaia acertou suas cinco cobranças, viu o lateral Komano mandar a bola no travessão na terceira dos japoneses e se tornou a quarta equipe sul-americana a se colocar entre as oito melhores da competição.

O técnico da seleção paraguaia, o argentino Gerardo Martino, utilizou na partida uma formação ofensiva, com três atacantes. A principal novidade no setor em relação à última partida da equipe, contra a Nova Zelândia, foi a entrada de Edgar Benítez no lugar de Oscar Cardozo. Já os nipônicos entraram em campo com apenas um atacante - o habilidoso Keisuke Honda - e tiveram na defesa, como nas partidas anteriores, a pre-

sença do zagueiro Túlio Tanaka, "japonês" de Palmeira d'Oeste, no interior de São Paulo.

Se no que dizia respeito às escalações o Japão parecia menos ofensivo, não foi o que se viu no começo do jogo. Com menos de um minuto de bola rolando, Okubo arriscou de longe, para fora, dando a impressão de que a equipe partiria para cima dos paraguaios. Não foi bem o que aconteceu. Faltou um pouco de qualidade, talvez um homem a mais na frente para tabelar com Honda. Além disso, a zaga paraguaia também dificultou as coisas para os japoneses. Paulo da Silva e Alcaraz pareciam que tinham trancado o acesso ao gol de Villar e engolido a chave.

No segundo tempo, o cenário voltou a se repetir. O Paraguai tocava a bola, estudava o adversário. Estudava, aliás, até demais. Uma vez ou outra fazia lançamentos

buscando Roque Santa Cruz, que com seu 1m91 levaria, a princípio, vantagem sobre a zaga japonesa em jogadas aéreas. O plano, porém, não funcionou. Com as duas equipes bem postadas na defesa e cometendo muitos erros no ataque, a partida foi para a prorrogação, e nos dois tempos poucos lances de perigo foram criados, devido ao cansaço dos jogadores. Quando o árbitro belga Franck de Bleckere apitou o fim da etapa com bola rolando, o Mundial da África do Sul ganhou sua primeira disputa por pênaltis.

**Próximo duelo será contra a Espanha**



Jogadores correm para abraçar Cardozo, autor do último gol das cobranças de pênalti



População paraguaia acompanhou a suada classificação contra japoneses no centro de Assunção

## Cardozo vira herói da torcida paraguaia

Barreto, Endo, Lucas Barrios, Hasebe e Riveros acertaram as cinco primeiras cobranças. Komano desperdiçou a sexta ao mandar a bola no travessão, deixando o Japão em desvantagem. Valdez e Honda marcaram em seguida, e a responsabilidade de decidir a disputa (ou prolongá-la) ficou com Cardozo. O atacante bateu bem e fez a festa dos poucos torcedores paraguaios presentes ao Loftus Versfeld.

A alegria dos jogadores sul-americanos no gramado contrastava com a desolação do lateral Komano, que recebeu amparo

de seus companheiros, mas provavelmente não se sentiu consolado naquela hora.

Muitas vezes cruel, a batalha dos pênaltis crucificou injustamente diversos jogadores em Copas do Mundo. Zico, grande mentor do futebol japonês, que o diga. Por outro lado, justamente por sua experiência, talvez o Galinho seja um dos poucos capazes de explicar a Komano que coisas do gênero fazem parte do futebol. Quem sabe, daqui a quatro anos, no Brasil, o lateral não tenha uma nova chance?



Atacante entrou no segundo tempo e cobrou o último pênalti da decisão

## Vitória histórica é dedicada a Cabañas

Os jogadores da seleção paraguaia, que fez história ao conseguir pela primeira vez a classificação para as quartas de final de uma Copa, dedicaram a vitória ao jogador Salvador Cabañas, que ainda se recupera de um tiro na cabeça que levou em janeiro no México. Após bater a seleção japonesa na disputa de pênaltis, o time se abraçou e rezou. Eles lembraram o atacante Cabañas, artilheiro paraguaio na fase de classificação para a Copa. "Todos dedicamos a vitória a Salvador Cabañas", disse o presidente da Associação Paraguaia de Futebol.

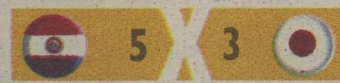

Paraguai	Japão
Villar; Bonet, Paulo da Silva, Alcaraz e Morel Rodríguez; Ortigoza (Barreto), Vera e Riveros; Santa Cruz (Cardozo), Benítez (Valdez) e Barrios. Técnico: Gerardo Martino.	Kawashima; Komano, Nakazawa, Túlio Tanaka e Nagatomo; Abe (Nakamura), Matsui (Okazaki), Endo, Hasebe e Okubo (Tamada); Honda. Técnico: Takeshi Okada.

**Árbitro:** Franck de Bleckere (Bélgica), auxiliado por seus compatriotas Peter Hermans e Walter Vromans.  
**Cartões amarelos:** Matsui, Nagatomo, Honda e Endo (Japão); Riveros (Paraguai).  
**Cobranças de pênalti:** para o Paraguai, Barreto, Lucas Barrios, Riveros, Valdez e Cardozo acertaram; para o Japão, Endo, Hasebe e Honda acertaram, e Komano errou.

EFE/Alberto Estévez

EFE/Andrés Cristóbal

EFE/Cézaro De Luca



2010 **COPA DO MUNDO**

Lavandeira jr./EFE

# Chora, Ronaldo!

**Português não vê a cor da bola e Espanha vence por 1 a 0, avançando às quartas de final**

Renato Alves  
Enviado especial

**C**idade do Cabo - No maior confronto ibérico da história do futebol, a habilidade venceu a retranca. A Espanha ganhou porque buscou sempre o gol. Diferentemente de Portugal. O time do apagado Cristiano Ronaldo optou por um esquema defensivo e sequer conseguiu contra-ataques que colocassem em risco a vitória e a classificação da Fúria, que agora pega Paraguai pelas quarta-de-finais, sábado, às 15h30 (de Brasília), no estádio Ellis Park, em Joanesburgo.

A Espanha dominou Portugal durante os 90 minutos do jogo na Cidade do Cabo, na noite de ontem (hora local). E só não fez

mais que o 1 a 0 porque parou nas boas defesas do goleiro português Eduardo. O gol teve a autoria de David Villa, seu quarto na Copa do Mundo. Ele lidera a artilharia da competição ao lado do argentino Higuaín e do eslovaco Vittek. Já Portugal despediu-se da África do Sul após sofrer só um gol em quatro partidas.

Mas na noite de ontem os portugueses exageraram na postura defensiva, a mesma usada no empate sem gol contra o Brasil, na terceira rodada da primeira fase. Deixaram de atacar até quando estavam atrás no placar, mesmo com o técnico Carlos Queiroz tendo colocado em campo o trio ofensivo formado por Cristiano Ronaldo, Hugo Almeida e Simão.

## Fúria vai enfrentar o Paraguai

Por outro lado, a Espanha surpreendeu positivamente por partir pra cima logo início.

Os espanhóis fizeram uma espécie de blitz no campo português desde o começo da partida. Em 12 minutos, tiveram 70% de posse de bola e concluíram quatro vezes a gol, em três delas obrigando Eduardo a



Melhor do mundo em 2009 passou batido no duelo contra a Fúria

espalmar a bola.

Portugal só levou perigo aos 22min, quando Tiago soltou a bomba de fora da área e Casillas espalmou para cima. Na sobra, o goleiro ainda chegou antes de Hugo Almeida e espalmou para longe. Portugal conseguiu algumas faltando, mas, como de costume, Cristiano Ronaldo foi mais eficiente nas poses para as câmeras que na conclusão do lance.

Na maior parte do jogo, o meio-campo português pouco criou. Cristiano Ronaldo estava muito bem marcado e mostrou mais irritação com o árbitro, Hector Baldassi, por deixar o jogo correr, que força e habilidade para mudar o rumo da partida. Para piorar, seus companheiros pouco também faziam. Simão quase não apareceu e Hugo Almeida estava confuso.

	1	X	0	
Espanha				Portugal

Casillas; Sergio Ramos, Puyol, Piqué e Capdevila; Busquets, Xabi Alonso (Marchena), Xavi e Iniesta; Villa (Pedro) e Fernando Torres (Llorente).	Eduardo; Ricardo Costa, Ricardo Carvalho, Bruno Alves e Fabio Coentrão; Pepe (Pedro Mendes), Raul Meireles, Tiago e Simão (Liédson); Cristiano Ronaldo e Hugo Almeida (Danny).
---	--

Árbitro: Héctor Baldassi (Argentina), auxiliado por seus compatriotas Ricardo Casas e Hernán Maidana.  
Cartões amarelos: Xabi Alonso (Espanha), Tiago (Portugal)  
Cartão vermelho: Ricardo Costa (Portugal).  
Gol: Villa (Espanha)

# Villa marca o gol da classificação

A etapa final teve muito mais emoção que a primeira. Portugal quase marcou aos 6 min. Hugo Almeida bateu para o meio da área e Puyol desviou contra o próprio gol, encobrendo Casillas. A bola passou ao lado da trave, pertinho da rede. Aos 15 min, os dois treinadores decidiram mexer. No lado espanhol, Torres deu lugar a Llorente. Já na equipe portuguesa, Danny substituiu Hugo Almeida. Em seu primeiro lance, Llorente recebeu cruzamento de Sergio Ramos e mergulhou de cabeça, mas Eduardo fez excelente defesa. No minuto seguinte, Villa fez fila pela esquerda e chutou forte da entrada da área, com muito perigo,

para fora. No embalo, a Espanha marcou seu gol aos 18 min. Iniesta descolou ótimo passe na área para Xavi, que deu um leve toque de calcanhar para deixar Villa, centímetros impedido, em condições de finalizar. O artilheiro bateu em cima de Eduardo, mas aproveitou o rebote para marcar seu quarto gol na Copa.

Por muito pouco Sergio Ramos não ampliou a vantagem aos 26 min. Ele fez ótima jogada individual pela direita, mas Eduardo caiu no canto e fez excelente defesa. Quatro minutos depois, Villa bateu forte o goleiro português voltou a espalmar. A Espanha se mantinha no ataque e Portugal parecia sem forças para



Espanhóis comemoram o gol que colocou o time nas quartas de final da Copa do Mundo

reagir. A situação do time de Carlos Queiroz piorou aos 44 min, quando o árbitro expulsou o lateral Ricardo Costa. Em desvantagem no placar e em campo, Portugal pouco fez. A partida ter-

minou com a maioria do estádio, pintado em vermelho e azul, gritando "olé".

Juan Carlos Cárdenas



2010

COPA DO MUNDO

# Até altas horas na Copa

**Festas embalam a noite dos turistas-torcedores em Joanesburgo**

Por volta das 22h30, o árbitro encerra o último jogo da noite. Fim de festa? Muito pelo contrário. Na Capital da Copa, Joanesburgo, a noite é uma criança. Pra quem gosta de curtir badalação até altas horas, as melhores opções são de quinta-feira a sábado, quando as festas tomam conta da madrugada. Barzinhos, boates, pub's e casas de show preenchem o cardápio do baladeiro. Nada muito diferente do Brasil. Os cassinos, sim. Alguns funcionam 24 horas por dia, ladeados por bares ou pub's. O point da turistada é o bairro de Sandton. Circular à noite pela praça Nelson Mandela é certeza de cruzar com gente de toda parte do mundo. Bares e restaurantes quase sempre lotados aquecem a noite fria. No clima de paquera, muitos jovens ficam horas a bater papo pela praça. É interessante observar as abordagens.

**Melhor point fica no bairro de Sandton**

Próximo ao local, a boate Taboo arrasta sempre muita gente. Nos três andares as pistas de dança fervilham até o sol raiar. Mas é preciso chegar cedo, por volta das 21h, caso não queira arriscar enfrentar uma fila quilométrica e ficar do lado de fora. O capixaba Rodrigo Rosalém, 35 anos, tem aproveitado bem os dois lados da Copa. Depois dos jogos, a pedida é agitar ao lado do amigo e companheiro de viagem André Busato, 33, também do Espírito Santo. Segundo Rodrigo, as sul-africanas geralmente são bem receptivas aos brasileiros. "Se compararmos com as do Brasil, as meninas daqui de Joanesburgo são bem soltas. Principalmente com brasileiros. Mas é muita menina novinha na farrá". Já um carioca que não quis se identificar teceu elogios e críticas às baladas da Copa. "A mulheira é doida e a farrá vai até bem cedo se você for no dia certo, mas tem um problema grave: pra cada mulher são 10 homens, toda Copa é assim", lamenta-se. De fato, apesar do número considerável de mulheres no Mundial, a presença mas-

culina sem dúvida é predominante. Por motivos óbvios, a reportagem encontrou certa dificuldade para encontrar personagens dispostos a se identificar. Alguns anônimos, porém, deram mais sorte que o carioca sigiloso. "Fomos num pub em frente ao Monte Cassino e estava perfeito. A proporção de homem e mulher era excelente". Cidade mais populosa e rica da África do Sul, Joanesburgo se assemelha às grandes metrópoles brasileiras também na night. O povo sul-africano sempre alegre e festeiro ajuda ainda mais o brasileiro a se sentir em casa. São os encantos do lado b da Copa. A combinação entre cerveja, festa e futebol parece perfeita ao nosso povo.

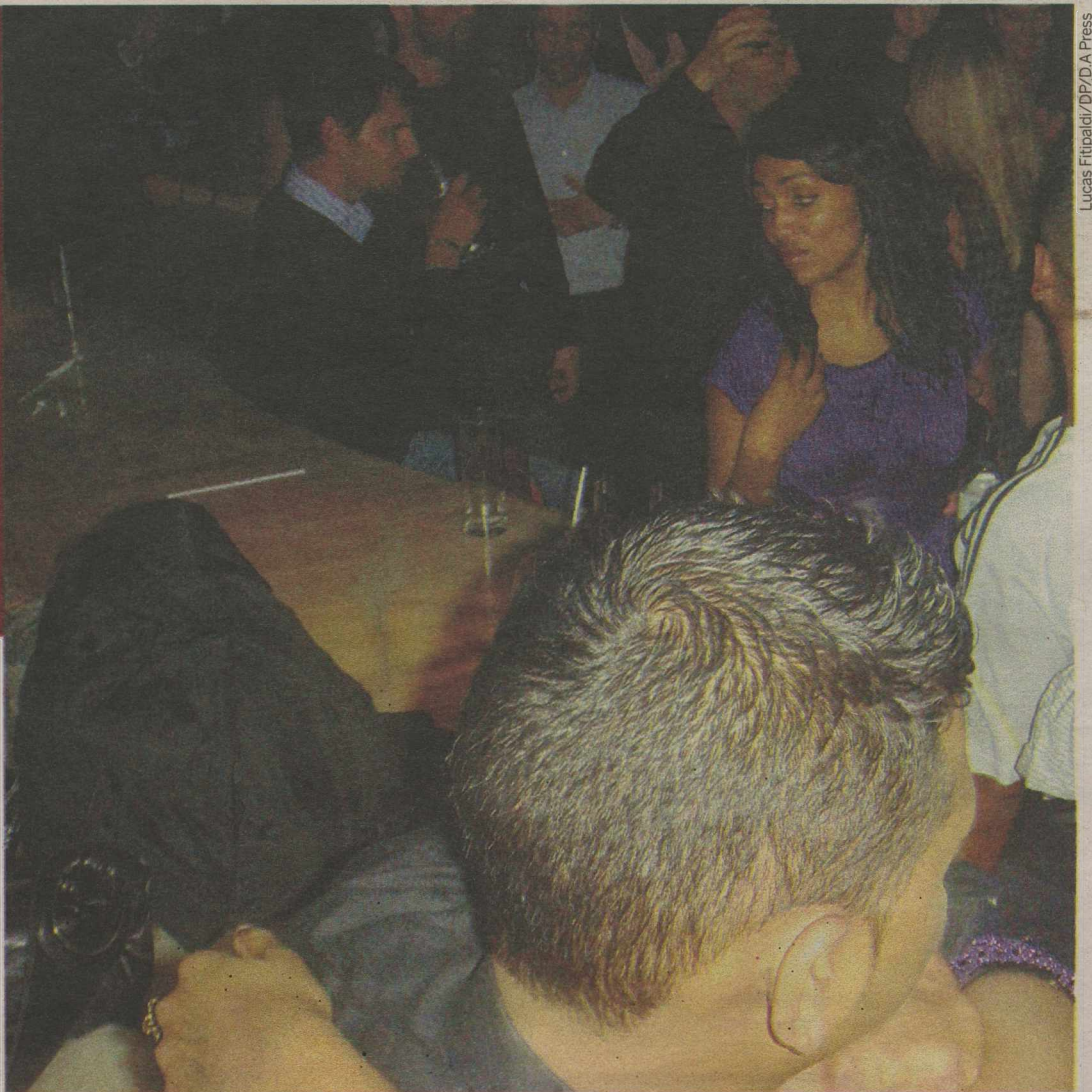

Barzinhos, boates e pub's são os lugares mais procurados pelos turistas estrangeiros



Azaração com sul-africanas é frequente na boate Taboo

## O mito da recomendação exagerada

Antes da Copa, circularam pelo Brasil cartilhas de recomendações exageradas sobre os cuidados que se deveria tomar em Joanesburgo. Um dos pontos alertava para o perigo de sair à noite na cidade. Depois das 19h, permanecer no hotel seria o mais prudente. O relato do capixaba Nilton Groberio, 30, desmistifica a ideia. "Pra gente que é brasileiro, aqui

é igual a sair no Rio de Janeiro, por exemplo. É claro que você não pode dar mole, tem que estar atento sempre. Mas a noite de Joanesburgo é muito maneira, a sensação de segurança é tranquila".

De fato, a imagem construída no Brasil sobre a cidade é distorcida em vários aspectos. A questão da segurança talvez seja o principal. Um europeu,

canadense ou americano, dependendo do local onde reside, tem até motivo pra ficar preocupado. O brasileiro não. Principalmente quem vive na maioria das grandes cidades. O preço da saída na noite de Joburg é outro fator positivo. Com apenas 50 rands, o equivalente a R\$ 12, é possível curtir alguns dos melhores pub's. Boates mais caras cobram 300 rands,

algo em torno de R\$ 75. "Os preços são compatíveis com os do Brasil, às vezes sai até bem mais barato. Eu mesmo paguei 50 rands pra entrar numa boatezinha estilo pub, perto do Monte Cassino, e mais 50 pra ficar na área vip", revela Rodrigo Rosalém.

Ao chegar na cidade e curtir à noite, os brasileiros são pegos de surpresa. "Realmente

esperava que fosse diferente. A gente escutou tanta coisa ruim sobre a África do Sul... mas agora alguns probleminhas de organização, tudo tem sido tranquilo até agora. Principalmente em relação à segurança", diz André Busato. Um desses probleminhas é o transporte público. Carro alugado ou táxi são as opções mais indicadas para sair à noite.



**COPA DO MUNDO**

# Elano segue sem treinar

**Jogador voltou a sentir lesão na perna e ficou de fora do treino de ontem**

Eugênio Moreira  
Enviado Especial

**J**ohanesburgo - Os jogadores Elano, Felipe Melo e Júlio Baptista continuam sendo preocupação para o jogo do Brasil, na sexta-feira, às 11h (de Brasília), contra a Holanda, em Port Elizabeth, pelas quartas de final da Copa do Mundo da África do Sul. Os três não participaram normalmente das atividades de ontem.

O armador Elano até que tentou acompanhar os companheiros que não começaram jogando contra o Chile no treino físico da tarde, no gramado do campo de golfe do Randpark Golf Club, anexo ao Hotel The Fai-

rway, onde a Seleção Brasileira está hospedada desde que chegou ao país sede do Mundial.

O jogador, no entanto, logo no início, voltou a reclamar de dores no tornozelo direito, por causa da pancada que levou na vitória por 3 a 1 sobre a Costa do Marfim, na segunda rodada da Copa. Depois de conversar com o médico José Luiz Runco e o técnico Dunga, Elano retornou cabisbaixo à concentração brasileira, dando sinais de preocupação com a lesão. O jogador reclama de dores no momento em que movimentava a perna direita.

O volante Felipe Melo e o armador Júlio Baptista, que também não jogaram contra os chilenos, segunda-feira, ficaram no hotel, fazendo

o tratamento de fisioterapia com parte da comissão técnica. O jogador sente o tornozelo esquerdo, atingido durante jogo com Portugal, e Júlio Baptista cuida do joelho esquerdo, também contundido.

## Armador sente dores no tornozelo



Jogador ainda não se recuperou da contusão sofrida no jogo contra a seleção da Costa do Marfim



Garantido nas quartas de final, grupo brasileiro é pura alegria e descontração nos treinamentos

## GAFE

# Patrocinador "elimina" Brasil

Rio de Janeiro, (EFE)- Um anúncio publicado erroneamente ontem lamentou a prematura eliminação da seleção brasileira nas oitavas de final da Copa do Mun-

do. "A seleção sai do Mundial. Não do coração da gente. Valeu, Brasil. Nos vemos em 2014", diz o anúncio do supermercado Extra, patrocinador oficial da seleção

brasileira na Copa, na edição impressa de ontem da "Folha de S. Paulo", um dia depois da classificação do Brasil para as quartas de final do torneio. O anunciante

# Atletas fizeram trabalho físico

Os jogadores que começaram a partida contra o Chile, fizeram exercícios na academia do hotel. Para o campo, sob o comando do preparador físico Paulo Paixão, foram os goleiros Gomes e Doni, Luisão, Thiago Silva, Gilberto, Josué, Kléberson, Nilmar e Grafite. O treino durou pouco mais de uma hora.

Hoje, a Seleção Brasileira se despede do The Fairway Hotel. À tarde, haverá treino no campo do

Saint Stithians College. O voo para Port Elizabeth está marcado para as 20h30 (horário local), com chegada prevista no hotel às 22h30. O treino de reconhecimento do gramado do Estádio Nelson Mandela Bay está marcado para quinta-feira à tarde. No entanto, nos últimos jogos, a Fifa tem cancelado essa atividade para preservar os campos, castigados pelo frio, clima seco e a sequência de partidas

mencionou inclusive a palavra "Iqembu le sizwe", que, no idioma zulu - um dos oficiais da África do Sul -, significa "seleção".

Em comunicado, o supermercado se retratou sobre o assunto e assegurou que foi um erro do jornal, que publicou o anúncio no lugar de outro que haviam preparado para comemorar a vitória contra os chilenos. A empresa esclareceu que, na posição de patrocinadora oficial

da Copa, é "uma entusiasta" da seleção, deixando claro que o anúncio não pretende ser agoureiro para a equipe comandada pelo técnico Dunga, que disputará as quartas de final do torneio contra a Holanda, na próxima sexta-feira. A "Folha de S. Paulo" admitiu e lamentou o erro e anunciou que vai se retratar na edição de hoje com errata, no mesmo caderno especial sobre a Copa que edita diariamente.



## 2010 COPA DO MUNDO

**Brasil apresenta retrospecto positivo contra adversários de maior tradição**

Eugênio Moreira  
Enviado Especial

**J**ohanesburgo - Desde que Dunga assumiu o cargo de técnico, a Seleção Brasileira tem se caracterizado por obter grandes vitórias contra equipes de tradição no futebol mundial e se complicar diante dos adversários teoricamente mais fracos. A partir do jogo de sexta-feira, contra a Holanda, nas quartas de final da Copa do Mundo da África do Sul, em Port Elizabeth, a equipe de Dunga poderá confirmar esse retrospecto e chegar ao hexacampeonato.

A explicação para esse desempenho, segundo o próprio treinador, é a maneira de jogar dos adversários. Contra equipes que jogam abertas e vão para o ataque, o Brasil tem facilidade para encontrar espaços, criar contra-ataques e chegar aos gols, devido à qualidade de seus jogadores. Em compensação, diante das seleções mais fracas, que jogam retrancadas e apenas marcam, a Seleção Brasileira não consegue criar suas jogadas ofensivas e fica na dependência de um ou outro lance individual. Foi assim que o Brasil perdeu para Bolívia (2 a 1), Venezuela (2 a 0) e México (2 a 0).

O jogo de sexta-feira será o primeiro confronto de Dunga com a Holanda - a última partida entre as duas seleções foi em 9 de outubro de 1999, um amistoso em



Dunga ainda não perdeu uma decisão contra grandes

EFE/Antonio Lacerda

**Seleção coleciona grandes vitórias**

Amsterdã, que terminou empatado por 2 a 2. Se mantiver sua maneira de jogar, como vem atuando neste Mundial, a Seleção Holandesa deixará o Brasil bem à vontade em campo. Para chegar à vitória e à classificação para as semifinais, a Seleção Brasileira contará com a solidez de sua defesa e a qua-

lidade de seus atacantes.

Nas semifinais, se passar pela Holanda, o Brasil enfrentará Uruguai ou Gana. O primeiro é um velho conhecido das Eliminatórias e nos últimos anos não tem criado muitos problemas - pelas Eliminatórias, foi goleado por 4 a 0, em pleno Estádio Centenário. Se o adversário for os africanos, a Seleção Brasileira também não deverá enfrentar uma forte retranca, já que essa não é a característica do futebol de Gana.



Assim como o Chile, holandeses viraram fregueses nos últimos mundiais

KIM LUDBROOK/EFE

## Explorar os espaços

Qualquer que seja o adversário da final, em 11 de julho, no Soccer City, se o Brasil chegar lá, ele não terá como característica jogar recuado, apenas se defendendo. Nesse caso, mais uma vez, a equipe de Dunga não terá como reclamar da falta de espaços para criar e atacar, como nos jogos da primeira fase desta Copa do Mundo.

Entre os resultados mais expressivos do treinador à frente da Seleção Brasileira estão duas

vitórias contra a Argentina: 3 a 0, na final da Copa América de 2007 e 3 a 1, pelas Eliminatórias, em Rosário, em setembro passado. Também derrotou a Itália por duas vezes: 2 a 0 num amistoso e 3 a 0 na Copa das Confederações. É um retrospecto que aumenta a confiança da torcida brasileira na conquista do título na África do Sul. O fato de Kaká estar em constante evolução também enche os brasileiros de confiança.

### CONFRONTOS DE DUNGA CONTRA OS GRANDES

Jogo	Data	Competição	Local
3 x 0 Argentina	03/9/2006	Amistoso	Londres
0 x 2 Portugal	06/2/2007	Amistoso	Londres
1 x 1 Inglaterra	1º/6/2007	Amistoso	Londres
2 x 2 Uruguai	10/7/2007	Copa América	Maracaibo
3 x 0 Argentina	15/7/2007	Copa América	Maracaibo
2 x 1 Uruguai	21/11/2007	Eliminatórias	Morumbi
0 x 0 Argentina	18/6/2008	Eliminatórias	Mineirão
6 x 2 Portugal	19/11/2008	Amistoso	Bezerrão
2 x 0 Itália	10/2/2009	Amistoso	Londres
4 x 0 Uruguai	06/6/2009	Eliminatórias	Montevideu
3 x 0 Itália	21/6/2009	C. Confederações	Pretória
3 x 1 Argentina	05/9/2009	Eliminatórias	Rosário
1 x 0 Inglaterra	14/11/2009	Amistoso	Doha
0 x 0 Portugal	25/6/2010	Copa do Mundo	Durban