

DIÁRIO de NATAL

SEXTA-FEIRA Natal, 7 de maio de 2010

www.diariodenatal.com.br

R\$ 1,00

FUNDADOR DOS DIÁRIOS ASSOCIADOS: ASSIS CHATEAUBRIAND

o sonho da SÉRIE A

COMEÇA HOJE A SAGA DO AMÉRICA PARA RETORNAR À ELITE DO FUTEBOL BRASILEIRO. PRIMEIRO DUELO É CONTRA O BAHIA. PÁGINA 32



Silvino/DN/DA Press

capotagem



Fabrício Cortez/DN/DA Press

NA BR-101

Caminhão tombou na saída do viaduto de acesso a Parnamirim e deixou uma faixa interditada por várias horas ontem. PÁGINA 14

vacinação



Fabrício Cortez/DN/DA Press

Postos de saúde adotam fichas para imunizar contra a gripe A(H1N1). Secretária garante que não há limite de pessoas para vacinar. PÁG. 11

DENÚNCIA // A venda de carnes nas feiras livres de Natal é um verdadeiro atentado à saúde pública. Os produtos são tratados sem quaisquer medidas básicas de higiene e conservação. A situação é tão crítica que clientes chegam cedo aos balcões para evitar comprar o alimento à tarde, quando eles ficam intragáveis. Consumo sem critérios pode causar doenças e levar à morte. PÁGINA 8

A CARNE QUE VOCÊ COME



Fabrício Cortez/DN/DA Press

Na Feira do Carrasco, um típico exemplo do descaso: um vendedor pisa pedaços de carne dispostos sobre um galpão e contamina o produto

VÍTIMAS DAS DROGAS

ADOLESCENTE MORREU E OUTRO FOI PRESO, NA ZONA NORTE, POR LIGAÇÃO COM O TRÁFICO

PÁGINA 12

DIA DAS MÃES

ESCAPE DAS ARMADILHAS NA HORA DAS COMPRAS

Pesquisar o preço dos produtos e só comprar os presentes cabíveis no orçamento do mês são cuidados simples para evitar o sufoco depois de agradar a mãe no domingo. Confira algumas dicas. PÁGINAS 7 e 8

BALEIA EM BARRETA

MAMÍFERO MORREU ENCALHADO NA PRAIA DO LITORAL SUL DO RIO GRANDE DO NORTE

PÁGINA 2

PROJOVEM

Inscrições
continuam
abertas

Continuam abertas as inscrições para o Pro.Jovem Urbano, programa desenvolvido pelo Governo do Estado em parceria com o Governo Federal. Serão oferecidos, gratuitamente, cursos profissionalizantes de turismo, administração, telemática e aulas de informática, além de formação no Ensino Fundamental. Os participantes recebem uma bolsa auxílio de R\$ 100 mensais. A meta é atender seis mil jovens de 15 municípios do RN. As inscrições podem ser feitas em todas as escolas públicas dos municípios contemplados. Para participar, é preciso ter entre 18 e 29 anos, saber ler e escrever e ainda não ter concluído o Ensino Fundamental.

CAERN

FGV divulga
resultado do
concurso

A Fundação Getúlio Vargas (FGV) anunciou o resultado do concurso da Companhia de Águas e Esgotos do Rio Grande do Norte (CAERN). A lista com o resultado parcial pode ser conferida no site www.fgv.br/fgvprojetos/concursos/caern10/. O concurso registrou a inscrição de 16.737 pessoas para 28 cargos de nível médio, médio técnico e superior. O certame está foi realizado para formação de cadastro de reserva e os candidatos serão convocados conforme a necessidade da empresa.

índice

economia	07
idades	09
muito	15
televisão	19
famosos	20
brasil	21
opinião	22
mundo	24
esportes	32

o tempo hoje

NATAL //

Nublado com chuvas esparsas.
Temperatura Máx: 29° Mín: 24°

RIO GRANDE DO NORTE //

Nublado com chuvas esparsas no litoral leste, chuva fraca no agreste. Nublado a parcialmente nublado com chuvas isoladas nas demais áreas

tábuademarés

11:34 ↑ 1.9

LUA minguante

05:26 ↓ 1.0

18:00 ↓ 0.8

Acidente na ponte de Igapó quase mata motoqueiro

Choque ocorreu ontem à tarde, no sentido Centro-ZN, e causou grande congestionamento

Fernanda Zauli
fernandazauli.rn@dabr.com.br

Um acidente na tarde de ontem causou um grande congestionamento na ponte de Igapó no sentido Centro-Zona Norte. Por volta das 16h40, uma moto Shineray vermelha de placa MYW 4016 bateu na traseira de uma Belina, deixando o motoqueiro com uma fratura exposta no braço direito. Segundo o cabo Jeferson, que estava no local organizando o trânsito, o motorista da moto foi removido pelo SAMU para o Hospital Walfredo Gurgel em estado grave.

O condutor da belina de placa MXK 4000, Ronaldo Cosme de Oliveira, de 53 anos, contou que trafegava em baixa velocidade porque seu carro estava com um problema no pneu dianteiro. Ele disse



Eduardo Maia/DN/D.A Press

Apesar dos estragos, condutor da moto foi conduzido consciente ao hospital

ainda que estava com o pisca alerta ligado e de repente sentiu a pancada: "Eu acho que ele vinha em alta velocidade por isso a batida foi tão forte. Estragou muito o carro, podia ter acontecido o pior", afirmou.

O próprio Ronaldo chamou o SAMU que, segundo o soldado

Ercilio, da polícia militar, demorou menos de 10 minutos para chegar ao local. Os primeiros socorros foram prestados no local do acidente e em seguida a vítima foi removida para o Hospital Walfredo Gurgel. "Ele estava consciente, mas reclamava o tempo

todo de dor", contou o policial.

A moto ficou quase toda embaixo do carro e as marcas do freio eram visíveis na pista indicando que o motoqueiro ainda tentou parar. A polícia militar estava no local para dar apoio organizando o trânsito e impedindo outras colisões.

LITORAL SUL

Baleia gigante
encalha em
Barreta

Rodrigo Matoso
Especial para o Diário de Natal

Uma baleia foi encontrada encalhada na tarde de ontem na praia de Barreta, município de Nísia Floresta, litoral sul do estado. De acordo com informações do sargento Rodrigues, da Polícia Ambiental, populares informaram e uma viatura foi encaminhada para o local. O animal foi encontrado em estado de decomposição e até o final da tarde, nenhum órgão competente havia tomado providência para a sua remoção.

Segundo o sargento Rodrigues,

populares relataram que um navio de grande porte passava pelo local quando, minutos depois, o mamífero surgiu nas areias da praia. O sargento informou que a baleia pesava entre três e quatro toneladas e tinha cerca de 10 metros de comprimento. Na ausência de técnicos no local, o sargento não pôde passar mais informações, mesmo que preliminares, a respeito da causa real da morte do animal.

A reportagem entrou em contato com o Instituto Brasileiro do Meio Ambiente e dos Recursos Naturais (Ibama) e ninguém tinha conhecimento sobre o fato. De acordo com informações do órgão, após o nosso contato, o atendimento avisaria aos técnicos para que fossem ao local verificar o caso. No entanto, o sargento Rodrigues, que esteve no local até o final da tarde, confirmou que nenhuma entidade ou o próprio Ibama haviam visitado o local.

MOSSORÓ

Adolescente
some ao ir
à escola

Um adolescente de 15 anos, identificado como Everton de Santana Souza, está desaparecido desde a manhã de quarta-feira, dia 5. O menino foi visto pela última vez, quando saiu de sua casa na rua Antonio Lucas Bezerra, 312, no bairro Belo Horizonte, em Mossoró (distante 285 km de Natal), para ir à escola. De acordo com informações do irmão do garoto, Fernando Emerson de Santana Souza, 19, o irmão saiu de casa por volta das 6h30 com destino ao Instituto Pequeno Príncipe, no bairro Bom Jardim onde cursa o 9º ano, mas não

chegou ao local.

A família começou a sentir falta de Everton por volta das 11h30, quando o menino deveria ter retornado para casa. Os pais, que estranharam a situação, entraram no quarto do garoto na busca por alguma pista, e ao abrirem o guarda-roupas, encontraram o compartimento do adolescente vazio. Logo em seguida, os pais foram a sua escola na esperança de encontrá-lo, mas os seus colegas informaram que ele não havia comparecido para as aulas.

O irmão do desaparecido, Fernando Emerson ressaltou que o irmão é uma pessoa tranquila e não costuma sair de casa sem avisar. "Ele sempre costuma ficar em casa, tranquilo. Nunca dormiu fora. Já procuramos por todos os lugares", disse. As buscas pelo garoto mobilizam toda a família e amigos, mas ainda não há pistas sobre o seu paradeiro.

Iberê: governo impedido de remanejar

Governador espera a AL aprovar aumento da margem do OGE 2010 para atender pedido do TJRN

Erta Souza
ertasouza.rn@dabr.com.br

Diante da decisão do Tribunal de Justiça, de ingressar na própria Corte com um Mandado de Segurança visando obrigar o governo do estado a abrir um crédito suplementar de R\$ 23 milhões para o Judiciário potiguar, o governador Iberê Ferreira de Souza (PSB) afirmou ontem que o Executivo se encontra impossibilitado de realizar qualquer remanejamento no Orçamento Geral de 2010 para qualquer um dos poderes porque está dependendo de autorização da Assembleia Legislativa.

O referido pedido para aumentar em 6,85% a margem de remanejamento foi entregue por ele no dia 19 de abril, mas até agora o Legislativo não apreciou a matéria. Na última quarta-feira o presidente do TJRN, desembargador Rafael Godeiro, ingressou na Justiça. A urgência, segundo o Tribunal, estaria na iminência de faltarem recursos para sua manutenção. A juíza Soledade Fernandes, responsável pelo caso, deve se pronunciar hoje para conceder ou não a liminar. As in-

formações são de que Godeiro teria tentado marcar uma reunião como presidente da AL, deputado Robinson Faria (PMN), para pedir a aprovação da mensagem do governo, mas não conseguiu.

Ontem o governador Iberê afirmou que se liberasse o crédito sem a aprovação da Assembleia, o governo estaria descumprindo a legislação. Ele acrescentou que o Judiciário não é único poder que necessita do suplemento. "No executivo, por exemplo, esse impedimento compromete os serviços na saúde, na educação, na segurança, em todas as áreas da administração pública", destacou.

Sobre os demais remanejamentos necessários para outros órgãos, o governador garantiu: "Asseguro que tão logo a Assembleia aprove

a mensagem encaminhada, o governo do estado fará os remanejamentos necessários". A respeito da possibilidade de a Justiça obrigar

o governo a conceder esse crédito suplementar, Iberê disse: "Caso a justiça determine a execução do remanejamento cabe ao governo acatar e cumprir a decisão imediatamente".

O deputado Robinson Faria, por meio do seu twitter, voltou a usar a expressão "cheque em branco", referindo-se a suposta falta de informações quanto à necessidade de ampliação da margem do orçamento. "O que os deputados precisam saber é a destinação específica dos recursos", declarou.

necessitam de um investimento de R\$ 284 milhões.

De acordo com a prefeita, a justificativa da coordenação do PAC 2 é de que Natal não teve enchentes e grandes alagamentos nos últimos tempos. Ela afirmou que os recursos estão sendo direcionados a municípios em situações mais críticas. "Eu já reclamei com a ministra Dilma, nós não podemos receber recursos só depois de algum desastre natural. O trabalho de prevenção é muito importante e eu já pedi apoio da nossa bancada federal para agilizar os recursos para essas obras. Nós não podemos ser punidos por tomar providências", afirmou.

As secretarias do município estão fazendo um trabalho integrado para evitar grandes problemas em dias de chuva na capital. Após as chuvas que caíram na madrugada de terça-feira e durante toda a quar-



"Cabe ao governo acatar e cumprir decisão da Justiça imediatamente", disse governador

Fotos: Fábio Cortez/DIV/D.A.Press

Assembleia segue sem comissões

A possibilidade de que as comissões permanentes da Assembleia Legislativa fossem formadas ainda esta semana está praticamente descartada. A expectativa agora é que a decisão sobre os partidos que vão integrar as comissões seja definida na próxima semana. De acordo com o regimento da Assembleia, as comissões são formadas pelo critério de proporcionalidade. Entretanto, o presidente da Casa, deputado Robinson Faria (PMN), postou ontem em seu twitter que os deputados vão seguir a tradição da Casa. O acerto é para que a base governista assuma a Comissão de Constituição e Justiça e a oposição

fique com a de Finanças.

O impasse para a formação das comissões está mesmo nas Finanças. A oposição não aceita a participação do governo, entretanto os líderes da base governista não abrem mão de integrar a comissão. "Estou trabalhando pelo acordo entre oposição e situação", postou Robinson.

No início da semana o deputado Fernando Mineiro - possível líder do governo na Assembleia - acreditava que até hoje a formação das comissões estaria definida. Ontem o deputado disse acreditar que apenas na próxima semana o assunto será decidido. "Estamos conversando, mas ainda não chega-

mos ao consenso", disse.

A migração de deputados para a oposição foi citada pelo deputado Getúlio Rego (DEM) como um dos entraves para a composição das comissões. "Esse fato está atrapalhando a formação das comissões", destacou.

O deputado Robinson Faria (PMN), foi um dos que trocou a base governista para integrar a oposição. O deputado abriu mão de sua pré-candidatura à sucessão estadual aceitando o convite do DEM para compor a chapa ao lado da senadora Rosalba Ciarlini (DEM). Raimundo Fernandes e Ricardo Motta também acompanharam a decisão de Robinson.

CHUVAS

Natal não é prioridade no PAC 2

Fernanda Zauli
fernandazauli.rn@dabr.com.br

Durante uma visita às obras de drenagem e pavimentação da Rua Indomar, no bairro de Felipe Câmara, na tarde de ontem, a prefeita Micarla de Sousa (PV) disse ter sido informada, em sua mais recente viagem a Brasília, que Natal não é prioridade do governo federal para receber recursos dos projetos de obras de drenagem que serão executados com recursos do PAC 2. As referidas obras contemplam seis bairros da capital e



Prefeita Micarla disse que recursos são para obras em seis bairros

ta-feira na cidade, representantes da Secretarias Municipais de Relações Interinstitucionais e Governança Solidária (Serig), do Meio Ambiente e Urbanismo (Semurb), Obras Públicas e Infraestrutura (Semopi) e da Defesa Civil se mobilizaram. "Todas as secretarias estão envolvidas na prevenção", disse.

BARAÚNA

Ex-gestor condenado a devolver R\$ 224 mil

Ex-prefeito de Baraúna, Francisco Gilson de Oliveira, teve o balancete referente ao exercício 2000 considerado irregular em decorrência da não apresentação de documentos que justificassem a despesa e foi condenado pela Primeira Câmara de Contas do Tribunal de Contas do Estado do Rio Grande do Norte (TCE-RN) a restituir R\$ 224.297,42 aos cofres públicos. Foi determinado ainda o envio dos documentos ao Ministério Público para as providências cabíveis.

A ausência de prestação de contas da Câmara Municipal de Vera Cruz, relativa ao primeiro semestre de 2002, na presidência de Ulisvan de Macedo, resultou na condenação pelo ressarcimento de R\$ 49.800,37.

"Outros dois processos, relacionados à aplicação de recursos do Fundef, em Açari e em Riachuelo. Ambas as prefeituras terão que efetuar o remanejamento, respectivamente, de R\$ 18.159,67 e R\$ 12.923,17 para pagamento dos professores do magistério.



FLÁVIA URBANO
flaviaurbano.rn@dabr.com.br

Observatório DN

Sinal de alerta

Ascendeu um sinal de alerta na prefeitura de Natal. O que dizem é que a gestão está preocupada, depois que não apareceram empresas para a concorrência, de responsabilidade do governo, para construção do estádio Arena das Dunas. A prefeitura garante estar cumprindo todos os prazos às missões a ela delegadas, desde a emissão de licenças até a habilitação para firmar convênios para obras de mobilidade urbana. Na quarta-feira da próxima semana, uma comissão da Fifa virá à capital potiguar para fazer uma vistoria.

A leitura feita, com base em informações que chegam, é de que estaria havendo uma espécie de boicote dentro do próprio governo. O fato mais estranho é que, desde o lançamento do projeto da Arena, diversos grupos demonstraram interesse na obra, várias delas tendo chegado a comprar o edital da concorrência. Então, qual seria o motivo para não comparecerem? Nos bastidores, o que se comenta, é que alguém - cuja identidade ou interesses não foram revelados - teria feito contato com as empresas para que não comparecessem.

● Na próxima terça-feira, por proposição da vereadora Júlia Arruda (PSB), a Câmara de Natal vai promover uma audiência pública sobre o "Funcionamento do Programa de Alimentação Escolar e Controle Social". A previsão é de que o debate comece às 9h.

● Ex-prefeito de Natal, Carlos Eduardo Alves (PDT) recebeu os apoios de lideranças políticas do PMDB, PSB e PT com atuação no município de Florânia, região Seridó. Entre eles, o do presidente da Câmara local, vereador Geovane Pereira (PSB), e o do presidente do diretório municipal do PSB, Neto Oliveira.

● Logo mais às 11h, o deputa-

do federal João Maia (PR) tem encontro marcado com cinco vereadores e dois suplentes de Parnamirim para fechar apoio à sua candidatura a reeleição. Em seguida, ele será recebido pelo prefeito do município, Maurício Marques (PDT).

● Mais um juiz federal do Rio Grande do Norte poderá passar a integrar, na condição de desembargador, o Tribunal Regional Federal da 5ª Região, com sede em Recife. O juiz federal Edilson Pereira Nobre Júnior é o primeiro da lista tríplice, que será encaminhada para o presidente Luiz Inácio Lula da Silva. Ele concorre com outros dois juizes, um de Alagoas e outro de Sergipe.

Não colou

Na conversa que teve com o governador Iberê Ferreira de Souza (PSB), no final de semana passado, o deputado federal João Maia (PR, foto) não apresentou novidades e o encontro não teve desdobramentos práticos. Ficou claro que o parlamentar não vai recuar da decisão de integrar o seu PR ao PMDB e ao PV. Ao contrário do PMDB, que poderia ter seguido para a oposição, o PR não tinha motivos para integrar o grupo. João explicou, mas não convenceu.



Fabio Cortez/DN/D.A. Press

Inadimplência

Prefeito de Assu, Ivan Júnior (PP) está acusando a Secretaria Estadual de Educação de estar se recusando a pagar R\$ 160 mil, fruto de um convênio com a prefeitura para transporte de alunos da zona rural para escolas estaduais. Segun-

do o prefeito, o titular da Educação, Otávio Augusto, teria dito que o motivo é que já existe uma empresa contratada para prestar o serviço no município. Ivan Júnior diz ter ficado surpreso porque, em dezembro, teria sido procurador por Ruy Pereira para firmar o convênio.

Eleições

Dia 18 próximo, o Instituto do Legislativo Potiguar, vinculado à Assembleia Legislativa, vai promover o Seminário de Direito Eleitoral, com o tema "Eleições 2010 - Propaganda e Prestação de Contas Eleitorais". Os palestrantes são o juiz

Jarbas Bezerra e servidora do TRE-RN, advogada Lígia Limeira. O evento acontecerá no auditório do legislativo, das 8h30 às 17h30. Estão sendo oferecidas 120 vagas, e as inscrições podem ser feitas até o dia 14, das 8h às 18h, na sede do ILP, na Rua Açú, 426, Tirol.

Enildo quer continuar na liderança

Vereador acredita em complô, sem dizer de quem, para atrapalhar sua relação com Micarla

Flávia Urbano
flaviaurbano.rn@dabr.com.br

Um dia depois de fazer discurso na Câmara Municipal de Natal alegando ter sido induzido ao erro por integrantes da prefeitura de Natal, o vereador Enildo Alves (PSB) retornou à tribuna da Casa, ontem, para defender a gestão da prefeita Micarla de Sousa (PV). Ele falou novamente sobre a inclusão do Município no Cadastro de Inadimplentes (Cadin), só que, desta vez, para fazer uma "contundente defesa do governo". Segundo as palavras do próprio vereador, Enildo acredita que existe "alguma coisa" por trás de um

suposto movimento para atrapalhar sua relação com a prefeita Micarla de Sousa (PV).

O vereador Enildo Alves negou veementemente que esteja passando por qualquer momento de dificuldade na relação com a prefeita ou que esteja provocando sua destituição do cargo. Ontem, o vereador afirmou que é normal a prefeitura entrar no Cadin e depois regularizar sua situação. De acordo com ele, a prefeita Micarla de Sousa, na reforma administrativa realizada no ano passado, resgatou o Natal-Prev (Instituto da Previdência do Município) evitando, assim, que os recursos do Fundo Previdenciário pudessem ser sacados e usados para outros fins "como chegou a acontecer por quatro vezes na gestão do ex-prefeito Carlos Eduardo Alves". Isso ocorria, segundo Enildo, porque os recursos da previdência eram vinculados à conta única do Município.



Líder não acredita que sua aproximação com Rogério Marinho seja motivo

"Por isso, a prefeitura entrou no Cadin inúmeras vezes", explicou.

Enildo disse ter conversado ontem com o secretário municipal de Planejamento, Antônio Luna, para pegar informações e recebeu documentos que comprovam que a prefeitura de Natal não está inadimplente. O vereador afirmou que a única pendência, já resolvida, era quanto ao Sistema de Informação de Orçamentos Públicos da Educação (SIOPE). "Porque o ex-secretário de Educação, Elias Nunes, não tinha alimentado o sistema atestando que a prefeitura tinha gasto 25% em educação", acrescentou.

O vereador disse não entender as razões para quererem colocar em xeque seu relaciona-

mento com Micarla. "Não sei se tem alguém da bancada insatisfeita. Não consigo entender porquê. Mas, muito pelo contrário, minha relação com a prefeita é a melhor possível, num clima de perfeita harmonia com a gestão. Acho que existe alguma coisa no ar de querer me indispor com a prefeita. Alguma coisa tem por trás. Não acho que seja do governo Micarla, mas que tem alguém tentando indispor a minha relação com o governo tem", garantiu.

Enildo Alves não acredita que sua parceria política com o deputado federal Rogério Marinho (PSDB) - que está cada vez mais afastado de Micarla - possa estar interferindo de algum modo.

PHS

MAIS UMA CONSULTA FEITA TRE-RN

O juiz Marcos Duarte foi designado relator da consulta formulada pelo PHS ao Tribunal Regional Eleitoral do Rio Grande do Norte (TRE-RN). O partido, que integra a base do governador Iberê Ferreira de Souza (PSB), quer saber de que modo os partidos que compõem uma aliança majoritária podem firmar alianças entre si nas chapas proporcionais de estadual e federal. Na prática, o PHS deseja saber se o referido grupo de partidos precisa estar necessariamente coligado na proporcional ou se podem fracionar a formação de dois blocos entre si. No caso hipotético, o questionamento levantado pelo PHS é se a coligação "X", formada pelos partidos "A", "B", "C", "D", "E" e "F", mantendo-se essa formação na majoritária e na disputa pela Câmara dos Deputados, para a disputa de deputado estadual, essas mesmas legendas podem se dividir em duas coligações "X1" e "X2", respectivamente, pela união dos partidos "A", "B" e "C" na primeira e "D", "E" e "F" na segunda. Essa dúvida foi suscitada depois que o TRE-RN respondeu a questionamento do PR indicando que as coligações majoritária e proporcional são vinculadas.

D. Luca/DN/D.A. Press



ALON FEUERWERKER
alonfeuerwerker.df@dabr.com.br

Nas entrelinhas

O cinismo essencial

Lula batalha de faca nos dentes contra a estabilização política em Honduras porque o processo ali caminha desfavoravelmente para um aliado, Zelaya. Sujeito a quem certa hora sobrou esperteza e faltou força

À luz dos movimentos recentes da política externa brasileira, faz sentido o Itamaraty tentar isolar Honduras no cenário internacional. Pois cada novo avanço no reconhecimento da recém-instalada administração hondurenha representa uma derrota para Luiz Inácio Lula da Silva e o governo dele. O Brasil não gosta de derrotas, nem de perder influência.

Os Estados Unidos tampouco, e por isso o bloqueio a Cuba continua de pé. Não estou aqui discutindo as diferenças entre Honduras e Cuba, ou as semelhanças. Discuto a atitude diante da soberania alheia. O Brasil aceita bem que os cubanos exerçam a deles livremente, e pressiona os Estados Unidos a admitirem o status quo em Havana. Já os Es-

tados Unidos aceitam bem a soberania hondurenha, e pressionam o Brasil a reconhecer os fatos da vida em Tegucigalpa.

O Brasil afirma a necessidade imperiosa de implementar a reconciliação nacional em Honduras, a começar pela volta incondicional de Manuel Zelaya ao país, livre das acusações e na plena posse dos direitos políticos. Bonito. Mas por que então Lula não pede o mesmo no Irã, aquele país com gente ameaçada de força por discordar do governo? Ou em Cuba, onde fazer oposição não é exatamente um passeio?

Se Lula alcançasse na política interna do Irã e de Cuba os objetivos pacificadores e conciliatórios pelos quais batalha em Honduras, seria pule de 10 para o Prêmio Nobel da Paz.

Olhar o jogo internacional à luz dos princípios é exercício penoso para quem analisa, e constrangedor para o analisado. As nações movem-se unicamente pelos interesses - especialmente materiais - de seus governos, restando aos

argumentos repousar na gôndola ideológica, à espera do dia em que serão úteis.

- Ô fulano, estou precisando de umas teses sobre o caráter essencial da soberania dos países nas relações com os demais. Tem aí?

- Calma, ainda não acabei a pesquisa que você me pediu ontem. Sobre direitos humanos. Aquilo de a legislação internacional prevalecer sobre as leis nacionais. Lembra?

- Esquece. Não preciso mais desta. Vamos nos concentrar agora no tema da soberania. E o ministro pediu urgência.

Lamento pelos de estômago fraco, mas é assim que funciona. Aqui, nos Estados Unidos, na Rússia etc. Restam então dois caminhos. Um é emitir periodicamente apelos pela "coerência". Outro é tentar desenhar as relações de força para ver no que dá.

Lula batalha de faca nos dentes contra a estabilização política em Honduras porque o processo ali

caminha desfavoravelmente a um aliado, Zelaya. Sujeito a quem certa hora sobrou esperteza e faltou força. E que acreditou na possibilidade de Hugo Chávez ter algo além de discursos para oferecer a quem se dispusesse a enfrentar os Estados Unidos na região.

E nosso presidente luta de bazuca na mão contra a desestabilização política de Cuba ou do Irã porque são lugares onde aliados dele estão no poder.

E os diplomatas? No papel de sempre: ir até a gôndola e colocar no carrinho, ou cestinha, o argumento capaz de preencher a necessidade do momento. E só.

O relógio corre

Ainda sobre o Irã, há sinais de que Mahmoud Ahmadinejad está mesmo disposto a tirar da manga a carta brasileira para aliviar a pressão.

Há duas hipóteses. Numa, Ahmadinejad anda em busca de comprar tempo. Noutra, corre atrás de uma saída menos desonrosa. O problema do iraniano é que a fresta para a primeira hipó-

tese anda estreita demais.

Como escrito aqui algumas vezes, a movimentação brasileira oferece ao Irã a possibilidade de uma capitulação não totalmente vexaminosa. De quebra, Ahmadinejad contaria ainda com a capacidade de Lula fazer o lobby da coisa mundo afora, o que não é pouco.

Sem contar o serviço que Lula teria prestado aos Estados Unidos, que receberiam de presente a renúncia de Teerã às armas nucleares, afastando a necessidade de sanções ou ações bélicas.

Onde está o problema? No relógio. No tic-tac. E numa regra universal. Não há ditadura que, uma vez derrotada e tendo exibido fraqueza, resista muito tempo mais.

Minas

O tempo passou e a sucessão presidencial está onde sempre esteve. Quem se articular melhor em Minas - e com Minas - terá boa vantagem competitiva.

Por falar em tic-tac, também ali a hora da verdade está cada vez mais próxima.

Mais atraso no Ficha Limpa

Câmara rejeita mudanças no projeto, mas adia votação. OAB teme não haver tempo para entrar em vigor

Em mais um capítulo da arrastada tramitação no Congresso do projeto Ficha Limpa, que proíbe a candidatura de políticos condenados pela Justiça, os deputados suspenderam a votação da proposta, adiando a análise final para a próxima semana. A decisão, tomada por todos os partidos, com exceção do DEM, acendeu a luz amarela entre os defensores da proposta. O presidente da Ordem dos Advogados do Brasil (OAB), Ophir Cavalcanti, acredita que o atraso inviabiliza a entrada em vigor da nova lei a tempo de valer para as eleições deste ano.

O projeto torna inelegíveis condenados por decisão judicial em se-

gunda instância. A proposta, no entanto, permite uma espécie de efeito suspensivo por meio de um recurso a um órgão colegiado de instância superior. Com esse recurso, o político condenado receberia uma "autorização" para se registrar como candidato. A legislação vigente torna inelegível o candidato apenas quando não há mais recurso contra a condenação.

"O grupo que perdeu viu que não tinha mais jeito de derrubar o projeto e como última manobra adiou a votação para não valer para esta eleição", analisou o presidente da OAB, reacendendo a polêmica em torno do prazo para que a proibição do projeto comece a valer. A lógica de Cavalcanti é a de que o projeto precisa ser aprovado até cinco de junho, às vésperas do prazo inicial das convenções partidárias que escolherão os candidatos, que começam em 10 de junho.

A avaliação sobre o prazo de validade, defendida pelo presiden-



Deputados federais prometem retomar votação na próxima semana

te da OAB, vem somar-se às diversas e divergentes opiniões a respeito do projeto, especialmente sobre o prazo de entrada em vigor. Esta semana, o líder do governo na Câmara, Cândido Vaccarezza (PT-SP), defendeu que o projeto só vale para 2012.

O deputado Índio da Costa (DEM-RJ), relator do projeto na comissão especial, diz que o adiamento da votação não ocorreu nem por interesses políticos nem futebolísticos. A alegação oficial é a de que uma emenda perigosa ameaçava desfigurar o texto principal; aprovada na noite de terça-feira. A sugestão de mudan-

ça, do deputado João Pizzolatti (PP-SC), permitia a candidatura de políticos, mesmo nos casos de condenação em processos de agressão ao meio ambiente ou à saúde pública.

Antes do adiamento, a Câmara rejeitou emendas que tentavam tornar inviável o projeto. O deputado Eduardo Cunha (PMDB-RJ), pretendia retirar a expressão que é a espinha dorsal da proposta, a que proíbe a candidatura dos condenados nos oito anos que se seguirem à decisão judicial.

Ainda restam nove emendas para serem votadas na próxima semana.

PREVIDÊNCIA

"ERRO POLÍTICO PONTUAL"

Brasília - O governo classifica como "erro político pontual" a derrota que sofreu na terça-feira, quando deputados da própria base governista na Câmara ajudaram a extinguir o fator previdenciário. E promete não retaliar os deputados da base que votaram a favor da derrubada. A avaliação é do líder do governo, Cândido Vaccarezza (PT-SP). "O governo não trata o assunto como traição e não haverá nenhuma retaliação da base. Vamos agora esperar a matéria chegar ao Senado para que os senadores corrijam. Se não, sugiro uma posição de responsabilidade fiscal", disse. O fator previdenciário é o índice que funciona como redutor dos valores das aposentadorias, ao levar em conta, entre outras coisas, o aumento da expectativa de vida. A matéria foi aprovada junto com o reajuste de 7,7% das aposentadorias acima de um salário mínimo. Vaccarezza disse que esse reajuste também deverá ser vetado por Lula, caso não seja alterado no Senado. "O Fator Previdenciário será vetado e o reajuste", disse.



EM AUDIÊNCIA

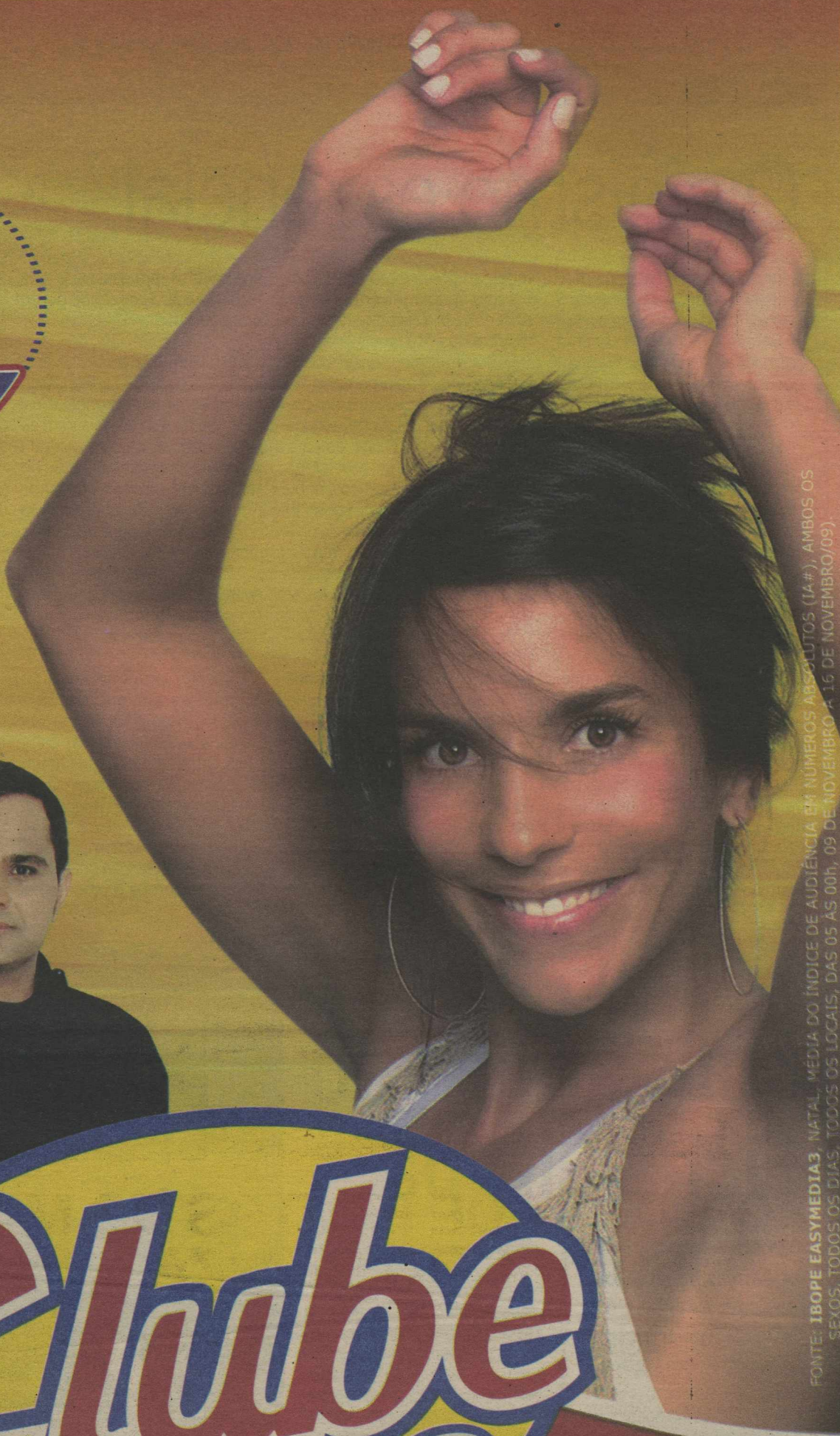

Clube
97.9 **fm**

Tá na Clube. Tá bom demais.

www.clubenatal.fm

FONTE: IBOPE EASYMEDIA3. NATAL. MÉDIA DO ÍNDICE DE AUDIÊNCIA EM NÚMEROS ABSOLUTOS (IA#), AMBOS OS SEXOS, TODOS OS DIAS, TODOS OS LOCAIS, DAS 05 AS 00h, 09 DE NOVEMBRO A 16 DE NOVEMBRO/09.

EDITORIA INTERINA >>> Juliska Azevedo (juliskaazevedo.rn@dabr.com.br) economia.rn@dabr.com.br

DÓLAR	EURO	BOLSAS	AÇÕES	POUPANÇA	CDB	OURO	INFLAÇÃO
1,8520 (▲ 3,17%)	Turismo, venda (em R\$) 2,3290 (▲ 1,22%)	ontem (em %) BOVESPA -2,31 Dow Jones -3,20	que mais caiu Rusel -8,34 Ecodisgel -6,42	Taxa (%) 0,5214	Prezado, 30 dias (em % ao ano) 9,47	Na BM&F o grama (em R\$) 73,990 (▲ 5,40%)	IPCA do IBGE (em %) dezembro / 2009 +0,37 janeiro / 2010 +0,75 fevereiro / 2010 +0,78 março / 2010 -0,78

Presente para a mãe deve ser mais caro

Estudo revela que os consumidores brasileiros estão dispostos a gastar mais este ano

Os consumidores brasileiros estão com mais disposição de comprar presentes para o Dia das Mães do que no ano passado. É o que mostra a Sondagem de Expectativas do Consumidor de abril, divulgada ontem pela Fundação Getúlio Vargas. A economista Viviane Bittencourt, do Instituto Brasileiro de Economia (Ibre) da FGV, responsável pelo estudo, disse que em 2009, em função da crise internacional, o percentual de consumidores dispostos a

gastar mais em presentes era de 9,7%, o que indicava cautela em relação aos gastos em geral e, em especial, para o Dia das Mães.

Este ano, a proporção de consumidores dispostos a gastar mais para a data subiu para 14,4%, superando os últimos três anos. Em termos de pontuação entre as respostas mais favoráveis (quem vai comprar mais) e desfavoráveis (comprar menos), o indicador subiu de 79,5 pontos em 2007 para 94,8 pontos em 2010. Viviane afirmou que a expectativa positiva para o Dia das Mães significa que as incertezas diminuíram em relação à economia e a população está mais confiante no futuro. "A situação financeira da família está mais favorável, exatamente pelo melhor

aquecimento do mercado de trabalho. A situação financeira das famílias está mais equilibrada e as pessoas estão mais propensas a consumir nesta data especial."

Esse movimento é percebido em todas as faixas de renda, abrangendo desde o consumidor que recebe até R\$ 2,1 mil, considerada a classe de renda familiar mais baixa, até o consumidor com maior poder aquisitivo, que recebe acima de R\$ 9,6 mil de renda familiar mensal. Vestuário continua sendo o presente mais citado entre os consumidores. Segundo a especialista, o motivo é a gama de preços variável. "É mais fácil adequar o seu orçamento", afirmou. Dos consumidores pesquisados, 47,7% escolheram vestuário e acessórios. Em seguida,



Fabyana Mota/ON/D.A. Press

Consumidores de baixa renda devem gastar, em média, entre R\$ 10 e R\$ 50

aparecem perfumes e cosméticos. Dentre os consumidores de renda mais baixa, 72,2% demonstraram intenção de comprar presente para as mães entre R\$ 10 e R\$

50. Na classe de renda mais alta, 58,7% pretendem gastar acima de R\$ 51, sem limite máximo.

• continua da página 8



BUFFET DE FRUTOS DO MAR E SUSHIS DO GUINZA.

Qualidade e sabor com preço especial!

Venha conhecer e saborear o melhor da cozinha internacional com a maior variedade de sushi e frutos do mar no buffet do Guinza, às sextas-feiras. Qualidade e sabor aliados com precinho especial para você saborear à vontade. Faça hoje mesmo sua reserva: 3219-2002.



POR PESSOA APENAS R\$ **32,00** COM SOBREMESA



Serviço de manobrista, todos os dias, a partir das 19h.

Cuidado ao comprar o presente

Ibedec/Divulgação

Consumidor deve ficar atento para não cair em nenhuma "armadilha" do comércio

• continuação da página 7

Renato Lisboa
renatolisboa.rm@dabr.com.br

Se você ainda não comprou o presente do Dia das Mães, cuidado para a pressa não atrapalhar a sua compra e os seus direitos sejam descuidados. Assim, o consumidor deve ficar atento a medidas antes, durante e depois do ato de comprar, garantindo a satisfação em presentear a matriarca da família.

O Instituto Brasileiro de Defesa do Consumidor (Ibedec) resolveu fazer um guia rápido, orientando sobre os cuidados que devem ser tomados nas relações de consumo nesta que é a principal data do comércio varejista no primeiro semestre.

O diretor-presidente do Ibedec, José Geraldo Tardin, antes de mais nada, adverte para a necessidade de se pesquisar com cuidado os preços, em virtude de sua grande diferença entre as lojas para produtos da mesma marca. Caso o com-

prador esteja endividado é melhor partir para a famosa "lembriçinha" para que o orçamento mensal não seja comprometido. Se houver divergência entre o preço de publicidade do produto (em qualquer que seja a mídia, inclusive panfletos), o do sistema de informática da loja e o da etiqueta, fica valendo o menor preço. "Essas três primeiras dicas são fundamentais para o momento antes da compra", fala Tardin.

Já no momento das compras, Tardin adverte para a importância de serem verificados a identificação do fabricante (nome, CNPJ e endereço) para, em caso de defeito, o fabricante ser responsabilizado com mais facilidade. Também é importante, nos casos das compras à vista negociar um desconto que pode chegar até 10%, maior do que o rendimento anual da poupança. "O consumidor deve insistir no desconto à vista principalmente nos casos em que é anunciada a venda à prazo sem juros, que na verdade estão embutidos no preço", esclarece o diretor.

O preço à vista e no cartão de crédito deve ser o mesmo. Caso haja prática de preços diferenciados, o abuso deve ser denunciado ao Procon, que investigará o caso



O diretor-presidente do Ibedec, José Geraldo Tardin, diz que, entre outras coisas, é preciso pesquisar preços

e aplicará as multas cabíveis. A discriminação no pagamento com cheque é proibida. Se a loja aceita cheques, as exigências que pode fazer são de nome limpo nos cadastros de crédito, que seja da própria pessoa que está comprando, além de poder exigir a identidade do

comprador.

Lojas que estabelecem tempo mínimo de conta corrente, ou que só aceitem "cheque especial", estão praticando abuso na relação de consumo e devem ser denunciadas ao Procon. O consumidor deve ainda observar o tempo de ga-

rantia do produto. O Código de Defesa do Consumidor assegura a garantia de 90 dias para produtos duráveis e de 30 para produtos não duráveis. Se o defeito for oculto ou de difícil detecção, o prazo começa a contar a partir do conhecimento do defeito.

"Recentemente tive problemas com uma loja"

Ana Amaral/DN/D.A Press



A funcionária pública Mara Nôga revela que, ao comprar um presente, procura não extrapolar o seu orçamento

Consumindo em um shopping de Natal, a funcionária pública Mara Nôga diz que não estava comprando para a mãe, mas que estava pensando em presentear a com uma viagem. Ela fala que costuma pesquisar bastante os preços, mas o principal é atender ao gosto da presenteada, além de prestar atenção à qualidade do produto. "Quando dou um presente, penso na satisfação da pessoa. Presentear como se eu mesma fosse receber. E é importante o produto ter qualidade", declara Mara.

Apesar da busca da qualidade, ela afirma nunca extrapolar o seu orçamento. "Nunca dou o que não posso ter", acrescenta.

Ao estar em uma loja, a funcionária pública diz se fazer valer de todos os seus direitos, a começar pela exigência da nota fiscal. "Fico de olho em tudo. Recentemente tive problemas com uma loja por causa de cartão de crédito", desabafa, ao valor sobre a exigência de uma loja por uma determinada bandeira de cartão, quando Mara foi fazer um pagamento. A gerente de uma loja de roupas femininas, Suziana Alves, diz que, embora perceba uma evolução nas exigências das consumidoras, ela acredita que o senso crítico ainda não é tão afinado porque "as mulheres são muito consumistas".

DICAS

- Antes de comprar, pesquise bem os preços
- Não extrapole seu orçamento com a compra
- Caso haja diferença de preço entre a publicidade e o preço do caixa, vale o menor
- Negocie descontos em pagamentos à vista
- Exija sempre nota fiscal, recibo ou equivalente
- O preço à vista e no cartão de crédito devem ser os mesmos
- O Código de Defesa do Consumidor assegura a garantia legal de 90 dias para produtos duráveis e de 30 para produtos não duráveis
- A loja tem um prazo de 30 dias, a partir da data da reclamação para solucionar um problema

Carro & moto

TÁ TUDO AQUI.

Toda quinta. No Diário de Natal.

DIÁRIOS ASSOCIADOS

70 ANOS

DIÁRIO de NATAL

Carne perigosa nas feiras

Fábio Cortez/DN/D.A Press

Apesar do decreto que proíbe comercialização nas bancas de ruas, produto é vendido livremente em Natal

Francisco Francerle

franciscofrancerle.rr@dabr.com.br

Jussara Correia

jussaracorreia.rr@dabr.com.br

A ausência de câmaras frigoríficas, avental e luvas para os feirantes, além das condições de higiene e origem do produto são pontos que mostram que a comercialização de carnes nas feiras livres de Natal ainda está longe do ideal. Apesar de há cinco anos existir um decreto municipal que proíbe a venda de carnes em temperatura ambiente, os feirantes continuam comercializando naturalmente sem a devida conservação. Em todo esse tempo, a Prefeitura de Natal não conseguiu dotar as feiras da infraestrutura necessária para o acondicionamento, higienização e exposição dos produtos de origem animal.

Não foi preciso a reportagem do Diário de Natal andar muito para flagrar alguns feirantes manipulando a carne sem luvas nas mãos e, ao mesmo tempo, passando troco aos consumidores. A carne normalmente é cortada (ou serrada) em cima das próprias bancas, onde escorre sangue até o chão, fazendo exalar mau-cheiro.

A origem do produto é outro ponto duvidoso, apesar de todos os feirantes apresentarem um selo do



Feira do Carrasco, no bairro das Quintas, é um dos pontos nos quais o alimento é vendido sem obediência às normas

Serviço de Inspeção Federal (SIF), do Ministério da Agricultura. Um feirante que não quis se identificar admite que, atualmente, a carne comercializada nas feiras vem dos cerca de 20 frigoríficos da cidade, mas uma quantidade mínima chega na sua forma natural vinda de abatedouros de fundo de quintal, situados em bairros como Felipe Camarão, Zona Norte, além de Parnamirim e Ceará-Mirim. Segundo ele, isso conta com a conivência de muitos clientes que preferem a carne verde, mesmo que seja de abatedouros clandestinos. "Essa carne é mais gostosa no paladar, mas não passa pela inspeção sanitária", reconhece.

Na feira do Carrasco, cerca de

20 bancas comercializam carne no meio de peixe e frango. A situação em todas as barracas se repete. Na feira livre, o cliente quer pegar na carne, sentir a qualidade, o que no supermercado não é possível. "Aqui o cliente escolhe e ainda pede para limpar as pelancas. Em qual supermercado ele consegue fazer isso?", questiona Francisco Alcides Pereira, 65, que vende carne na feira há 30 anos.

Preço

Já a consumidora Patrícia da Silva, 30, diz que é preferível comprar carne pela manhã porque, à tarde, pode estar estragada. O vendedor de carne Gilberto da Silva disse que, em temperatura ambiente, as

carnes verdes aguentam no máximo quatro horas.

A Secretaria Municipal de Serviços Urbanos (Semsur), responsável pela organização das feiras-livres da cidade, através do secretário adjunto de operações, Flávio Fonseca, disse que a Prefeitura está trabalhando um projeto de padronização das feiras. Para isso, já foi sancionada a Lei 6015, de 10 de dezembro passado, que regulamenta as feiras. Esse projeto prevê a instalação de câmaras frigoríficas para armazenamento da carne. Mas, na prática, a lei ainda não passou de projeto. A Prefeitura ainda não tem previsão de quando começa uma nova revitalização e padronização das feiras.

entrevista >>

Gláucia Nunes

Chefe do Núcleo de Controle de Alimentos - Covisa

Existe um decreto municipal que proíbe a comercialização de carnes em temperatura ambiente.

Sim o decreto 7676/05. Para o cumprimento deste decreto é necessário que o feirante tenha uma estrutura adequada para acondicionamento e exposição dos produtos de origem animal. Esperamos que a Semsur tenha avançado na estruturação das feiras.

De onde vêm as carnes vendidas nas feiras livres?

A venda de produtos cárneos em feiras livres é um grande desafio para o serviço de vigilância sanitária pois é um problema que até hoje a administração pública não conseguiu resolver, ou seja, as feiras livres só deveriam vender estes produtos se tivessem estrutura mínima para tal funcionamento. A Covisa participou de várias discussões tendo o Ministério Público como mediador e outros órgãos também participaram como a Semsur que é responsável pela regulamentação das feiras livres (lei 6015 de 10 de dezembro de 2009), o Ministério da Agricultura (Mapa) e o Instituto de Defesa e Inspeção Agropecuária do Rio Grande do Norte (Idiarn).

Após sair dos abatedouros, os produtos passam por distribuidoras e frigoríficos para chegar à feira. A Covisa acompanha o processo?

A Covisa tem inspecionado as vendas de carnes em supermercados e outros estabelecimentos e a orientação é que sejam comercializados produtos dentro dos padrões higiênico-sanitários exigidos como também em temperatura adequada. Os Abatedouros, Entrepósitos e frigoríficos são inspecionados pelo MAPA e as Secretarias de Agricultura/Idiarn.

Quais normas o comerciante de feira deve obedecer para o comércio de carne? Como é feita a fiscalização?

Os comerciantes devem obedecer às mesmas normas do comércio de carnes em geral. A questão do acondicionamento e exposição à venda em temperatura adequada (congelamento/refrigeração) é o grande desafio, pois teríamos que ter feiras livres estruturadas. O processo de discussão com todos os órgãos envolvidos sobre a temática ainda não se concluiu. A atuação da Covisa nas feiras livres só será possível após a implementação da lei 6015 de 10 de dezembro de 2009 (Semsur).

Cuidados essenciais

A engenheira química Priscila Vanini, coordenadora da pós-graduação em Segurança dos Alimentos em Unidades Gastronômicas na UnP, diz que as feiras livres devem ser evitadas quando o assunto é carne. "Lá não há refrigeração, o produto fica exposto e o local tem péssimas condições de higiene", disse. Com relação à comercialização nos supermercados, ela disse que o primeiro cuidado ao comprar uma carne é observar a refrigeração. "Se o balcão estiver suado é mau sinal".

Outro ponto é a aparência. "É comum a gente ver uma película esverdeada sobre a gordura da carne e isso já é indício de microrganismos".

A embalagem também precisa ser observada. "É bom dar preferência às carnes que estão emba-

ladas, naquelas bandejinhas. Mas se o produto estiver naqueles sacos transparentes, é bom retirar assim que chegar em casa e guardar a carne em recipientes higienizados. Quanto a lavar a carne, não é necessário se ela tiver boa procedência. Ao lavar, o consumidor perde os nutrientes", declarou.

Quanto aos danos causados pelo consumo de produtos estragados, Priscila disse que varia de acordo com a contaminação. "São as DTA, doenças transmitidas por alimentos. No entanto é arriscado falar o nome de alguma, porque vai depender da contaminação. Mas de uma maneira geral a pessoa pode ter tonturas, diarreias, febre, vômitos e até morrer. Os sintomas dependem do tipo de doença adquirida", concluiu.

FIQUE ATENTO

Como os consumidores podem saber a origem das carnes?

- É importante saber que todos os produtos de origem animal devem estar embalados, rotulados, identificados e registrados junto ao órgão competente relacionado ao Ministério da Agricultura, Pecuária e Abastecimento (Mapa).

- Os produtos devem apresentar informações corretas, claras, precisas, ostensivas e em língua portuguesa sobre suas características, qualidades, quantidade, composição, preço, prazos de validade e origem, conforme o Código de Defesa do Consumidor.

- Os consumidores precisam estar atentos e denunciar aos órgãos de proteção e defesa do consumidor (Procon) quando estes produtos não apresentarem essas informações, inclusive o registro.

- Toda carne precisa apresentar o selo de registro do Serviço de Inspeção Federal (SIF), fornecido pelo Mapa, ou do Serviço de Inspeção de Produtos de Origem Animal do Rio Grande do Norte (Seipoa-RN), dado pelo Instituto de Defesa e Inspeção Agropecuária do Rio Grande do Norte (Idiarn)

- Evite comprar carnes em feiras livres. Escolha produtos que estejam embaladas.

Sempre observe

- A refrigeração (o ideal é 5° C)
- A higienização do balcão onde a carne está exposta
- O abastecimento dos produtos (não deve ter muita carne exposta)
- A aparência da carne (não deve ter manchas)

Vinte mil atendimentos em 6 meses

Ana Amaral/DN/D.A.Press



Reclamações sobre som alto são motivo da maior parte das ligações

BALANÇO PATRIMONIAL

Código	Classificação	Descrição	Saldo Atual
1	1	ATIVO	2.340,99d
2	1.1	CIRCULANTE	544,99d
13	1.1.2	REALIZAVEL A CURTO PRAZO	544,99d
22	1.1.20.5	IMPOSTOS A RECUPERAR	544,99d
27	1.1.20.500.5	IRRF	544,99d
45	1.3	ATIVO PERMANENTE	1.796,00d
46	1.3.1	ATIVO IMOBILIZADO	1.796,00d
49	1.3.10.7	MAQUINAS E EQUIPAMENTOS	1.796,00d
50	1.3.10.700.1	IMOBILIZADO OPERACIONAL	1.796,00d
59	2	PASSIVO	2.340,99c
60	2.1	PASSIVO CIRCULANTE	50.634,69c
201	2.1.10.1	EMPRÉSTIMOS E FINANCIAMENTOS	2.713,14c
202	2.1.10.100.1	BANCO ITAU	2.713,14c
61	2.1.3	EXIGIVEL	47.921,55c
93	2.1.30.8	ADIANTAMENTO DE SOCIOS	47.921,55c
94	2.1.30.800.1	ADIANTAMENTO PARA AUMENTO DE CAPITAL	47.921,55c
96	2.4	PATRIMONIO LIQUIDO	48.293,70d
97	2.4.1	CAPITAL	48.293,70d
98	2.4.10.1	CAPITAL SOCIAL	177.000,00c
99	2.4.10.100.1	CAPITAL SOCIAL DESTACADO	177.000,00c
102	2.4.11.0	RESULTADO DO EXERCICIO	2.804,13d
104	2.4.11.000.2	PREJUÍZO DO EXERCICIO	2.804,13d
105	2.4.12.0	LUCROS/PREJUÍZOS ACUMULADOS	222.489,57d
107	2.4.12.000.2	PREJUÍZO ACUMULADO	222.489,57d

RECONHECEMOS A EXATIDÃO DO PRESENTE BALANÇO PATRIMONIAL ENCERRADO EM 31/12/2009 TOTALIZANDO NO ATIVO E PASSIVO:

R\$ 2.340,99 (dois mil trezentos e quarenta reais e noventa e nove centavos)

NATAL, 31 de Dezembro de 2009

EMANUELE ROMITTI
ADMINISTRADOR
CPF: 007.409.254-58

AÉLIO LUIS FONSECA DE ARAUJO
CONTADOR CRC - 4494/RN
CPF: 423.302.464-04

DEMONSTRAÇÃO DO RESULTADO DO EXERCÍCIO EM 31/12/2009

Receita Líquida		0,00
Lucro Bruto		0,00
Despesas Administrativas		
DESPESAS DIVERSAS	(2.627,00)	
DESPESA C/ VIAGEM E HOSPEDAGEM	(960,10)	(3.587,10)
Despesas Financeiras		
DESPESAS BANCARIAS	(497,60)	
JUROS DE MORA	(29,42)	
IOF	(0,01)	(527,03)
Outras Receitas Operacionais		
RECEITA NÃO EVENTUAIS	1.310,00	1.310,00
Resultado operacional líquido		(2.804,13)
Resultado Antes do IR		(2.804,13)
PREJUÍZO DO EXERCÍCIO		(2.804,13)

NATAL, 31 de Dezembro de 2009

EMANUELE ROMITTI
ADMINISTRADOR
CPF: 007.409.254-58

AÉLIO LUIS FONSECA DE ARAUJO
CONTADOR CRC - 4494/RN
CPF: 423.302.464-04

Essa é a demanda na Ouvidoria da Prefeitura de Natal, que terá funções ampliadas

Maiara Felipe

Especial para o Diário de Natal

Foram mais de 20 mil pessoas enviando reclamações, sugestões, solicitações, denúncias e elogios sobre os 3,2 mil serviços oferecidos pela Prefeitura de Natal nos seis meses de atuação da Ouvidoria Geral do Município (OGM). O contato entre o poder municipal e o cidadão pode ser feito através de carta, e-mail e telefone. As chamadas pelo 156 lideram o ranking.

Como forma de otimizar o serviço, a prefeita Mícarla de Sousa, deverá editar um decreto nos próximos dias que determina a concentração do serviço de atendimento na OGM. De acordo com João Paulo, as secretarias não poderão divulgar números para atender à população com exceção dos nacionais, como o 192 do Samu.

Em três meses e meio de funcionamento, o telefone da OGM tocou 10 mil vezes com pedidos, na maioria dos casos, para prestação de algum tipo de serviço. Do total dessas ligações, os órgãos que atendem diretamente à população sempre são os mais reclamados. As secretarias de Saúde, Educação, Serviços Urbanos são bastante solicitadas, mas é a Secretaria Municipal de Mobilidade Urbana (Semob) quem está em primeiro lugar nas reclamações. "Acho que é um vício sobre o número 156, que antes era da secretaria de trânsito", acredita o ouvidor do município, João Paulo Galvão.

A poluição sonora, mais em veículos que em estabelecimentos, é

a maior queixa dos moradores de Natal, representando cerca de 30% do total de denúncias. Os vizinhos de alguns postos de combustíveis têm sofrido com os sons altíssimos dos carros durante a madrugada e estão ligando em número considerável para a Ouvidoria. Denúncias de som alto no carro, a fiscalização é da Semob, já no estabelecimento, ficam a cargo da Secretaria Municipal de Meio Ambiente e Urbanismo (Semurb). "Precisamos desenvolver uma estratégia para esses casos porque quando o carro da secretaria se aproxima, a pessoa diminui o volume e está descaracterizado o crime", relatou o ouvidor.

Boa parte da Zona Norte está insatisfeita com serviço de transporte oferecido. São os postos de saúde da Zona Oeste que não prestam um bom serviço ao público dessa parte de Natal. E as ocorrências de trânsito lideram as queixas das Zonas Sul e Leste.

Na ZN, postos de saúde são alvo de queixas

Anonimato

Por telefone, um das 33 pessoas do atendimento

irá colher dados do

denunciante e apontar qual a secretaria responsável. Na internet o próprio requisitante preenche os dados na página disponível no site. As denúncias podem ser anônimas. Depois disso OGM entrará em contato com o órgão explicando a situação e pedindo prazo para solução.

"Não vou dizer que tudo que for pedido será feito. Mas, mesmo que a resposta seja não, entraremos em contato com o cidadão. O que não pode é ficar sem resposta", respondeu João Paulo. O prazo médio de resposta é de 72 horas.

SERVIÇO

Telefone: 156

Internet: www.natal.rn.gov.br/ouvidoria/

Cartas: Rua Sachet - Edifício Empresarial Antonia Salustino - 1º Andar - Ribeira - CEP: 59012-420

Fichas são usadas na vacinação do H1N1

SMS argumenta que medida adotada em postos de saúde não visa limitar o número de atendimentos

Andrielle Mendes
Especial para o Diário de Natal

Várias unidades de Saúde de Natal estão distribuindo fichas de atendimento para vacinação contra o vírus H1N1. A medida, segundo os administradores, tem como objetivo organizar a fila e evitar tumultos. A Secretaria Municipal de Saúde (SMS) diz que está atenta aos excessos e informa que as unidades flagradas limitando o número de pessoas atendidas ou deixando de atender quem não conseguir uma senha serão punidas. Ontem pela manhã, o DN visitou duas unidades e constatou que a população precisava pegar fichas para tomar a dose da vacina. No Centro de Saúde de Neópolis, crianças, adultos e idosos aguardavam a vez numa única fila.

A aposentada Maria Damiana de Jesus, 67, pegou a ficha 16 e saiu surpresa. "Ficha para tomar vacina?

Nunca tinha visto isso". De acordo com a SMS, as unidades podem entregar fichas, desde que isso não prejudique a população nem limite o número de pessoas imunizadas diariamente. A administradora do centro de Saúde de Neópolis, Kaline Ramos, explica que a procura alta pela vacina contra H1N1 estava causando tumultos, principalmente entre os idosos, que exigiam ser atendidos logo após pisar no posto. "Enquanto tiver profissional na sala de vacinas, a população pode conseguir uma senha e ser imunizada sem maiores problemas".

A realidade é um pouco diferente da relatada pelo autônomo Gilmar Assis do Nascimento, 36, que mora na Vila de Ponta Negra. Gilmar reclamou do número reduzido de fichas distribuídas na unidade do bairro, que segundo ele, fica em torno de 50. A esposa de Gilmar, Maria Cerize de Souza Oliveira, 32, aguardava atendimento com o pequeno Caio de apenas 1 ano e 3 meses no colo, no Centro de Saúde de Neópolis. Nas mãos, o cartão de vacinação do menino, com o endereço da família, e a senha número 23. Segundo ela, o filho caçula não conseguiu tomar nenhuma das duas doses na unidade de Vila de Ponta Negra.

A administradora da unidade de Saúde de Vila de Ponta Negra, Héli-da Maria Fernandes, negou a informação e disse que as senhas têm como objetivo apenas organizar a fila e não o de limitar o número de pessoas atendidas. Segundo ela, cerca de 100 pessoas são imunizadas pela manhã. O número de pessoas que procuram a unidade para tomarem a vacina durante a tarde é ainda maior. Depois de alguns minutos de conversa, Héli-da afirma que "dá 50 fichas por dia. Depois das 13h30, se a demanda tiver sido atendida, dou mais 50".

A distribuição de senhas para vacinação contra H1N1 parece ser mais comum do que se imagina. Após receber a denúncia de que a unidade de saúde de Cidade Satélite estava usando essa estratégia, a chefe de Gabinete da SMS, Annie Azévedo, foi até o local para checar a informação. Lá, constatou que a distribuição de senhas tinha como objetivo apenas colocar um pouco de ordem na fila. Segundo ela, isso começou quando os idosos começaram a procurar as unidades. "Os idosos têm preferência no atendimento, mas é difícil determinar quem vai ser atendido primeiro", explica.



Algumas unidades da rede têm imunizado mais de 200 pessoas todos os dias

Outras denúncias

A diretora do Departamento de Vigilância em Saúde, Cristiane Solto, também resolveu checar a denúncia, mas constatou a mesma situação. Unidades de Saúde espalhadas pela cidade estão usando a mesma estratégia. "Recebemos uma denúncia dessa na unidade

de Cidade Satélite. Depois soube-mos que o posto de Nova Descoberta utiliza essa mesma estratégia. Se tiver apenas o objetivo de organizar e de não limitar o atendimento, não tem problema". Cristiane informou que vai averiguar a situação da unidade de saúde na Vila de Ponta Negra.

Cardápio

Saladas e Frios

- Salada de alface americano com tomate seco e lascas de parmesão;
- Salada de tomates cerejas com muzzarella de Búfala e manjeriço fresco;
- Pimentões tricoloris com azeite extra de oliva;
- Cebola a dorê com molho golf;
- Salpicão de frutos do mar;
- Maionese de Atum com ervilhas frescas;
- Couve flor ao vinagrete;
- Mesclum de folhas nobres com coutrons;
- Tabule;
- Espelho de Queijos e Frios nobres com fio de ovos;
- Peixe inteiro assado recheado com farofa da terra;
- Pernil com molho de ameixas.

Quentes

- Filet ao molho de vinho com shitaki e shimegi;
- Peito de galeto grelhado com ervas finas;
- Bacalhau a moda do porto;
- Paella Valenciana;
- Pernil de carneiro ao molho de hortelã;
- Arroz branco;
- Batatas ao forno;
- Arroz com espinafre;
- Raviole de carne;
- Talharim na manteiga;
- Molho Napolitano;
- Molho quatro queijos.

Sobremesas

• Variadas.

Dia das Mães

ALMOÇO ESPECIAL

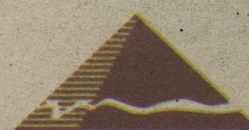

PIRÂMIDE Natal
RESORT & CONVENTION

informações: 400⁹⁹400

Drogas: um jovem morto e outro detido

Usuário de 14 anos foi executado na Zona Norte. Em outro caso, rapaz de 16 foi apreendido por suspeita de tráfico

Paulo de Sousa
jpaulosousa.rm@dabr.com.br

Em menos de 12 horas, Mateus Teotônio da Silva, 14, foi morto a tiros e outro adolescente, com 16 anos, foi apreendido na Zona Norte de Natal, ambos envolvidos com drogas, segundo a polícia. O primeiro caso ocorreu na Rua Ponte Nova, no conjunto Vale Dourado, por volta das 18h30 da quarta-feira. O segundo garoto foi detido com 25 pedras de crack, uma pistola de brinquedo e R\$ 60 em dinheiro durante uma operação feita pelo 4º batalhão PM, por volta das 5h de ontem. O delegado Júlio Costa, titular da Delegacia de Atendimento ao Adolescente Infrator (DEA), afirma que tem notado uma frequência cada vez maior de adolescentes envolvidos com o tráfico. Segundo a polícia, Mateus Teo-

tônio foi executado no cruzamento da Rua Ponte Nova com a Travessa São Fernando. Relatos de testemunhas dão conta que, no início da noite de quarta, cinco homens em um veículo tipo Fiat Uno preto chegaram ao local e atiraram contra o garoto. Em seguida, fugiram do local, sem deixar pistas. A suspeita da polícia é de acerto de contas com o tráfico, uma vez que o jovem seria, supostamente, usuário de drogas.

Um dos moradores do local denuncia que o ponto é frequentado por viciados. "Aqui a droga rola solta. Anoitece e fica um entra e sai de carros e motos grande atrás de comprar drogas". Para ele, a polícia pode facilmente flagrar o comércio de tóxicos no local.

Operação

Na madrugada de ontem, equipes do 4º BPM montaram uma operação e conseguiram deter um adolescente de 16 anos no loteamento Jardim Progresso, em um local conhecido como "Canto". Segundo o aspirante PM Ulisses Carvalho, a localidade é conhecida no bairro como ponto de intenso trá-



Carlos Santos/DN/D.A Press

Corpo de adolescente assassinado foi encontrado no conjunto Vale Dourado

fico. A operação teria sido montada para prender o fornecedor de entorpecentes local, mas ele não foi localizado. O jovem, segundo o policial, estava comercializando em frente a uma casa. Parte da droga estava com ele e outra escondida em uma pelúcia. "E ele usava ainda a arma de brinquedo para intimidar os demais traficantes locais e, quem sabe, praticar assaltos". O adolescente foi encaminhado para a DEA, onde foi autuado em flagrante pelo ato infra-

cional de tráfico de entorpecentes. Porém, por se tratar de um adolescente, ele foi liberado logo em seguida e responderá ao processo em liberdade.

O delegado Júlio César afirma que um dos motivos do envolvimento dos jovens com o crime é o fato de os traficantes se aproveitarem da proteção dada a esses jovens. Outro ponto seria a falta de políticas públicas para evitar o envolvimento desses jovens com o mundo do crime.

entrevista

A reportagem do DN conversou com o adolescente de 16 anos apreendido por tráfico

Há quanto tempo você vendia drogas?

Há duas semanas, por influência dos colegas. Vi os meus amigos vendendo.

Consome algum entorpecente?

Apenas maconha. Nunca quis nem crack ou cocaína.

Você mora com seus pais? Ainda estuda?

Moro com minha mãe e meu padrasto. Larguei os estudos na 5ª série, não estava mais interessado.

Algum amigo seu já foi morto por causa do tráfico?

Três amigos meus foram mortos este ano por se envolver com drogas.

E isso não te deixou com medo?

Não. O meu medo apenas era de ser pegado pela polícia.

Notícias fresquinhas para acompanhar o seu almoço.

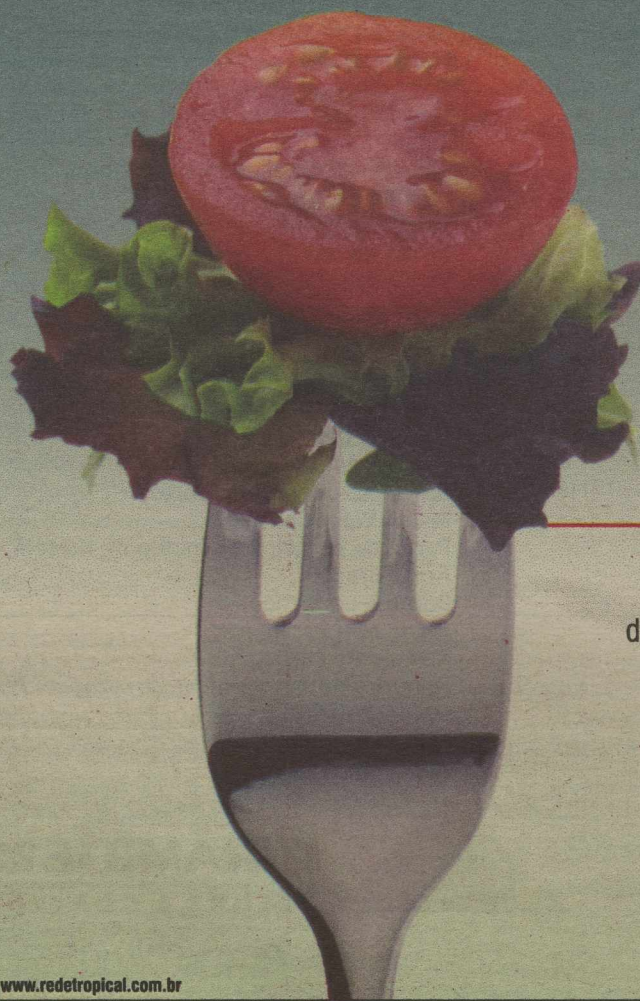

Os fatos de destaque da política, da cultura e dos esportes na sua mesa.

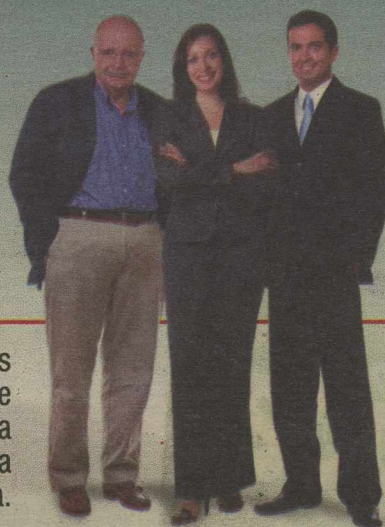

Jornal da Tropical

SEGUNDA A SEXTA, ÀS 13h20

Apresentação Murilo Meireles e Ana Carla Queiroz. Comentários Cassiano Arruda Câmara.



www.redetropical.com.br



TV DE PRIMEIRA

Insegurança gera medo na Avenida da Integração

Após assaltar posto de combustível, bandidos tentaram arrombar loja de autopeças. Fugiram antes da polícia chegar

Paulo de Sousa

jpaulosousa.rn@dabr.com.br

O posto de combustível Cooptáxi II, localizado à Avenida da Integração, em Candelária, Zona Sul de Natal, foi alvo de um grupo de quatro assaltantes, por volta das 4h da madrugada de ontem. De acordo com a polícia, a quadrilha chegou ao local em um veículo VW Gol prata, de placas ainda não identificadas, rendeu os dois funcionários e estavam de serviço e levaram a quantia de R\$ 350 em dinheiro.

O gerente do posto, Pedro Paulino, 55 anos, diz que no estabelecimento, que funciona em regi-

me de 24 horas, trabalhavam um frentista e um vigilante no momento do assalto. Segundo ouviu dos funcionários, quatro homens armados chegaram ao posto e logo abordaram o vigia, rændendo-o. Em seguida, exigiram que o frentista entregasse o dinheiro. Com a quantia em mãos, o grupo ainda tentou forçar a entrada na loja de autopeças que há no local, mas não conseguiu. Eles então fugiram do local, sem deixar pistas. Toda a ação durou cerca de 15 minutos.

Pedro Paulino afirma que, logo após a saída dos assaltantes, os funcionários acionaram a polícia e ligaram para ele. "Cheguei em menos de 15 minutos e a polícia já estava aqui. Porém, não conseguimos encontrar mais os bandidos". O gerente afirma que, agora, irá levar as gravações feitas pelo sistema de câmeras de segurança à polícia, para ver se é possível identificar os autores ou,



Estabelecimento situado na Zona Sul de Natal foi invadido por quatro assaltantes

ao menos, a placa do carro usado no crime. O caso será apurado pela 5ª delegacia de Polícia de Lagoa Nova.

Ainda de acordo com o gerente, esse foi o primeiro assalto sofrido pelo posto este ano. Porém, outros dois assaltos ocorreram em anos anteriores. Em todos, a

quantia de dinheiro levada foi pequena. "Aqui o movimento é pouco". Apesar dos crimes anteriores, as únicas medidas de segurança adotadas pelo estabelecimento é a permanência do vigilante e o sistema de câmeras. "Aumentar a segurança é uma decisão que deve partir da direção".

BR-406

ACIDENTE DEIXA DOIS FERIDOS

Um acidente entre uma motocicleta Honda (MYX-2043) e um carro Fox (MYX-3073), que acabou envolvendo também uma bicicleta, deixou duas pessoas em estado grave, informou a Polícia Rodoviária Federal (PRF/RN). O acidente se deu por volta das 5h45 de hoje, no quilômetro 148 da BR-406, em Ceará-Mirim, município localizado na região metropolitana de Natal.

De acordo com a PRF, o VW Fox trafegava atrás da motocicleta, quando esta fez uma conversão brusca à esquerda e o carro, que já tentava ultrapassá-lo, acabou colidindo na traseira e depois na lateral do veículo menor. Uma bicicleta que vinha no sentido contrário também acabou sendo atingida pelo carro. Ficaram gravemente feridos Edmilson Rodrigues Teixeira, de 29 anos, condutor da moto, e também Luís Antônio Januário, de 29 anos, que estava na bicicleta. O motorista do Fox não sofreu ferimentos.

ANCAR VANHOE

VISA
WORLDWIDE PARTNER

DURANTE A COPA DO MUNDO DA FIFA™ SÓ TEM UM JEITO DE VER ALGUM HOMEM: INDO PRA LÁ.

COMPRE COM VISA E CONCORRA A VIAGENS PRA ÁFRICA OS PRÊMIOS SÃO UMA CORTESIA VISA.



A CADA R\$ 150 EM COMPRAS COM VISA = 1 CUPOM

Regulamento no site: vocêatorcida.com.br
Promoção válida de 16/04/2010 a 09/05/2010

Nesta sexta e neste sábado (7 e 8 de maio) o Natal Shopping funcionará das 10h às 23h.

Natal Shopping

COMISSÃO PRÓ-FUNDAÇÃO DO SINDICATO DOS SERVIDORES PÚBLICOS MUNICIPAIS DE SANTANA DO SERIDÓ

EDITAL DE CONVOCAÇÃO - ASSEMBLÉIA GERAL DE FUNDAÇÃO

A comissão organizadora convoca todos os Servidores Públicos com vínculo empregatício no município de Santana do Seridó/RN, para comparecerem a Assembleia Geral de Fundação do Sindicato dos Servidores Públicos Municipais de Santana do Seridó, que se realizará no dia 22 de maio de 2010, às 15h00, no Sindicato dos Trabalhadores e Trabalhadoras Rurais de Santana do Seridó, sito à Rua Nilton Ginani, nº 15, Centro, município de Santana do Seridó/RN, tendo como ponto de pauta: a) Informes; b) Fundação do Sindicato dos Servidores Públicos Municipais de Santana do Seridó; c) Aprovação do estatuto social; d) Eleição e Posse da diretoria provisória; e) Filiação do Sindicato à Central Única dos Trabalhadores; f) Filiação a Federação dos Trabalhadores em Administração Pública Municipal do RN-FETAM-RN, Santana do Seridó/RN, 05/05/2010.

JOSÉ CARLOS DE MACEDO - Presidente da Comissão Organizadora

COMISSÃO PRÓ-FUNDAÇÃO DO SINDICATO DOS SERVIDORES PÚBLICOS MUNICIPAIS DE SÃO JOÃO DO SABUGI

EDITAL DE CONVOCAÇÃO - ASSEMBLÉIA GERAL DE FUNDAÇÃO

A comissão organizadora convoca todos os servidores públicos com vínculo empregatício no município de São João do Sabugi/RN, para comparecerem a Assembleia Geral de Fundação do Sindicato dos Servidores Públicos Municipais de São João do Sabugi, que se realizará no dia 21 de maio de 2010, às 19h00, na Câmara Municipal de São João do Sabugi, sito à Rua José Maria, nº 57, bairro, Centro, município de São João do Sabugi/RN, tendo como ponto de pauta: a) Informes; b) Fundação do sindicato dos servidores públicos municipais de São João do Sabugi; c) Aprovação do estatuto social; d) Eleição e Posse da diretoria provisória; e) Filiação do sindicato a Central Única dos Trabalhadores; f) Filiação a Federação dos Trabalhadores em Administração Pública Municipal do RN - FETAM-RN, São João do Sabugi/RN, 04 de maio de 2010.

VALTER BORMAN JUNIOR - Presidente da Comissão Organizadora

EXTRATO DO PREGÃO PRESENCIAL Nº 006/2010

O Pregoeiro do Município de Nova Cruz/RN, torna público a Licitação/Pregão Presencial nº 006/2010, objetivando a contratação de empresa especializada na aquisição de mobiliário administrativo, mobiliário hospitalar, utensílios de cozinha e prestação de serviços de confecção de rouparia para atender às instalações do CAPSAD e aquisição de equipamentos esportivos para implantação do Projeto "ATIVIDADE FÍSICA, NUNCA É TARDE PARA COMEÇAR", no Município de Nova Cruz/RN, cuja sessão dar-se-á no dia 20/05/10 às 09:00h no prédio anexo da Prefeitura Municipal de Nova Cruz (vizinho A Caixa Econômica Federal) situado a Rua Felipe Pegado Cortês, Nº 51- Centro.

Nova Cruz/RN, 06 de maio de 2010
Romildo Barbosa da Silva
 Pregoeiro

SECRETARIA DE ESTADO DA ADMINISTRAÇÃO E DOS RECURSOS HUMANOS DO RIO GRANDE DO NORTE SEDE DA COMISSÃO PERMANENTE DE LICITAÇÃO

AVISO DE LICITAÇÃO - PREGÃO PRESENCIAL Nº 013/2010 PROCESSO Nº 8.584/2010-4 - TIPO: MENOR PREÇO POR LOTE

A Secretaria de Estado da Administração e dos Recursos Humanos - SEARH do Poder Executivo do Estado do Rio Grande do Norte, através de seu Pregoeiro comunica aos interessados que realizará o PREGÃO PRESENCIAL Nº 013/2010-CPL/SEARH, cujo objeto consiste no Registro de Preços para eventual contratação de empresa especializada na locação de transporte escolar, para alunos pertencentes ao ensino fundamental, matriculados na rede Estadual do RN e eventuais da Secretaria de Estado da Educação e Cultura - SEEC, para fazer face às necessidades desta, conforme especificações e quantidades constantes no Anexo I(Termo de Referência), do Edital. O Edital encontra-se à disposição dos interessados, na internet, no site: www.rn.gov.br Qualquer informação será prestada nos telefones: (84) 3232-2128- Fax: 3232-2125, no horário das 08:00 às 13:00 horas ou, no Correio Eletrônico: cplsearh@rn.gov.br. Os envelopes, contendo as propostas de preços e os documentos de habilitação, deverão ser entregues até o dia 21 de maio de 2010, às 9:00 horas (local), no seguinte endereço: Auditório da Secretaria da Administração e dos Recursos Humanos - SEARH, Centro Administrativo do Poder Executivo do RN - Bloco 06 - Lagoa Nova - Natal (RN). Nesta mesma data e local, às 9:15 horas, será realizada a sessão pública para credenciamento dos licitantes e abertura dos referidos envelopes.

Natal, 06 de maio de 2010.
Narciso Rafael Freitas de Sousa
 Pregoeiro da SEARH

Capotagem na BR-101

Fábio Cortez/DN/A Press

Motorista e passageiro ficaram presos nas ferragens, após acidente em Parnamirim. Pista teve que ser interditada

Júlio César Rocha

juliorocha.rn@dabr.com.br

O capotamento de um caminhão na saída do viaduto de acesso a Parnamirim, na BR-101, na manhã de ontem, gerou a interdição da pista durante algumas horas. O veículo de placas HVD-6630, do município de Apodi, transportava o motorista Antônio Gomes de Melo Neto, 59 e o seu ajudante Francisco Hélio da Silva, 21, que foram removidos das ferragens pelo Corpo de Bombeiros e encaminhados pelo Samu ao Hospital Walfredo Gurgel com algumas fraturas, mas sem risco de morte.

O acidente ocorreu por volta das 11h, segundo algumas testemunhas o caminhão que trazia um grande carregamento de cimento e materiais de limpeza que seriam levados para o interior do Estado, teria sido trancada por um veículo menor após o viaduto da BR-101, na entrada da curva de acesso ao mu-



Veículo carregado de cimento teria sido fechado por outro carro em viaduto

nício de Parnamirim. Ao frear o caminhão para evitar a colisão, o motorista Antônio Gomes perdeu o controle do veículo e capotou, ficando de cabeça para baixo e preso às ferragens junto com o seu ajudante Francisco Hélio.

Eles foram resgatados das ferragens pelo grupo de salvamento do Corpo de Bombeiros. De acordo com o aspirante Pedro Henrique, "ao chegarmos ao local fizemos o isolamento da área que estava com vazamento de combustível e realizamos o processo de remoção das vítimas. Eles sofreram fraturas nos braços e dedos, além de ou-

tros ferimentos, mas foram removidos conscientes do veículo".

As vítimas foram encaminhadas para o Walfredo Gurgel, onde permanecem em estado estável sem risco de morte. O caminhão realizava rotineiramente o transporte de cimento de Natal para uma empresa em Apodi. O veículo ficou completamente deteriorado e foi removido para o pátio da Polícia Rodoviária Federal (PRF) e a carga foi transferida para outro caminhão da mesma empresa. Após a remoção do veículo, o Corpo de Bombeiros realizou a lavagem da pista que foi liberada no final da tarde.

CIDADE DA ESPERANÇA

Militar preso dirigindo bêbado

Um militar da reserva do Exército, identificado como José Cosmo dos Santos, de 56 anos, foi preso na madrugada de ontem, no bairro Cidade da Esperança, Zona Oeste de Natal. Ele foi detido por dirigir sob efeito do álcool e desacato a autoridade. De acordo com o aspirante Meira, do 9º Batalhão (9º BPM), populares ligaram para o efetivo da viatura de Cidade da Esperança, por volta de 1h, informando que havia um homem dirigindo embriagado e na contra mão, na Av. Dr. Adolfo Gordo.

Os policiais se deslocaram até o local e encontraram um Chevrolet Corsa Classic verde, placas MYY-6830, cujo condutor dirigia de forma perigosa e com um dos pneus do carro furado. Foi realizada a abordagem e José Cosmo dos Santos apresentou sintomas de embriaguez. "Ele ainda usou palavras de baixo calão se referindo ao efetivo do 9º BPM", disse o aspirante.

O Comando de Policiamento Rodoviário Estadual (CPRE) foi acionado para comparecer ao local com

um bafômetro. Ao ser realizado o teste, foi constatado no organismo de José Cosmo um teor de 1,58 ml/l de álcool etílico por litro de sangue, acima do aceitável.

O militar foi autuado em flagrante por desacato e crime de embriaguez ao volante. Ele terá a CNH apreendida e conforme a Lei 11.705 (Lei Seca) terá suspenso o direito de dirigir, além de pagar multa de R\$ 957,70. Terminado o procedimento, ele foi encaminhado ao Quartel do Exército.

Carro & moto

TÁ TUDO AQUI.

Toda quinta. No Diário de Natal.

DIÁRIOS ASSOCIADOS

70 ANOS

DIÁRIO de NATAL

Manoel de Barros lança poesia completa e livro inédito que mostram o vigor criativo aos 93 anos

Carlos Marcelo
Do Correio Braziliense

Aos 93 anos, a vida é simples demais para Manoel de Barros. Espécie de brincante das palavras, o poeta se volta às lembranças de menino no coração do Brasil (Mato Grosso e Mato Grosso do Sul) para qualificar o que lhe é mais caro. "Dou mais valor a um passarinho do que a uma bomba atômica", diz o homem que acaba de lançar *Poesia completa* e o inédito *Menino do mato*, ambos pela editora Leya.

Fundamental para quem quer percorrer a literatura de um dos

mais respeitados criadores do país, *Poesia completa* liga os tempos desse poeta de olhar comprometido com aquilo que parece banal ao homem comum. Começa com os *Poemas concebidos sem pecados* que vem do distante 1937, quando o autor estreou na poesia. "Um dia um caracol se pregou nas minhas palavras. Ele produzia o som das origens", conta Manoel de Barros em entrevista por e-mail.

Sem escrever desde 2007, quando lançou *Memórias inventadas III* (a terceira infância), Manoel de Barros traz em *Menino do mato* reminiscências poéticas do tempo em que brincava livremente. Ele que "sempre encontra o nascimento na ponta do lápis", frase que costuma dizer, mergulhou nas lembranças onde brincava com os bichinhos do chão. "O abandono me cuidava", diz.

Obras propiciam mergulho às origens do autor

entrevista >> Manoel de Barros

O senhor acaba de publicar *Poesia completa*. Para um menino que acabou de descobrir a poesia, o senhor sugeriria algum itinerário para essa edição?

Em *Menino do mato*, eu fui abençoado pelas insignificâncias. Só brincava com os sapos, as formigas, as lagartixas e com outros bichinhos do chão. O abandono me cuidava. Minha palavra ficou pregada nas insignificâncias. Dou mais valor a um passarinho do que a uma bomba atômica.

O que mudou, ao longo do tempo, na lida com as palavras?

Um dia um caracol se pregou nas minhas palavras. Ele produzia o som das origens. Ali minha indignação verbal se enriquecia e os absurdos do caracol se tornavam quase divinos.

Quando o senhor foi mais criança? Reconhece a sua infância nos seus netos e bisnetos ou tudo está muito diferente?

Acho que as percepções da natureza infantil, que são as nossas verdades fundamentais, são diferentes das percepções observadas nas cidades. Nas percepções citadinas entra pouca natureza.

Onde se esconde a infância da palavra? Como encontrá-la?

Acho que um certo descomportamento vindo da ignorância infantil pode mudar a feição da natureza.

A visão infantil distorce a natureza. Assim: Eu vi a tarde correndo atrás de um cachorro. Não aspiro nada mais poético que uma visão infantil. Assim: Eu vi um arrebol no olho de um passarinho.

Fazer poesia é destampar a solidão?

Não faz bem destampar a solidão porque sem ela a gente fica mais incompleto. A solidão serve até para complementar o amor.

Em uma realidade congestionada de imagens e palavras, como recuperar os outros sentidos?

A imagem não destrói os sentidos - até multiplica-os.

O que o senhor ainda gostaria de ver nesse mundo?

Gostaria de ver funcionar esta frase de Cristo: amar os outros como a nós mesmos.

Além de Guimarães Rosa, que outros escritores brasileiros foram capazes de capturar "o gorjeio das palavras"?

Antes os poetas. Eles gorjeiam mais nas palavras do que os prosadores. Por exemplo: Bandeira, Drummond, Cecília - para falar dos mortos. Adélia Prado, Ferreira Gullar - entre os vivos.

Do que o senhor sente mais saudades? E do que mais gosta em seu atual cotidiano?

Tenho saudades de tudo que não posso mais fazer.

O brincante das letras

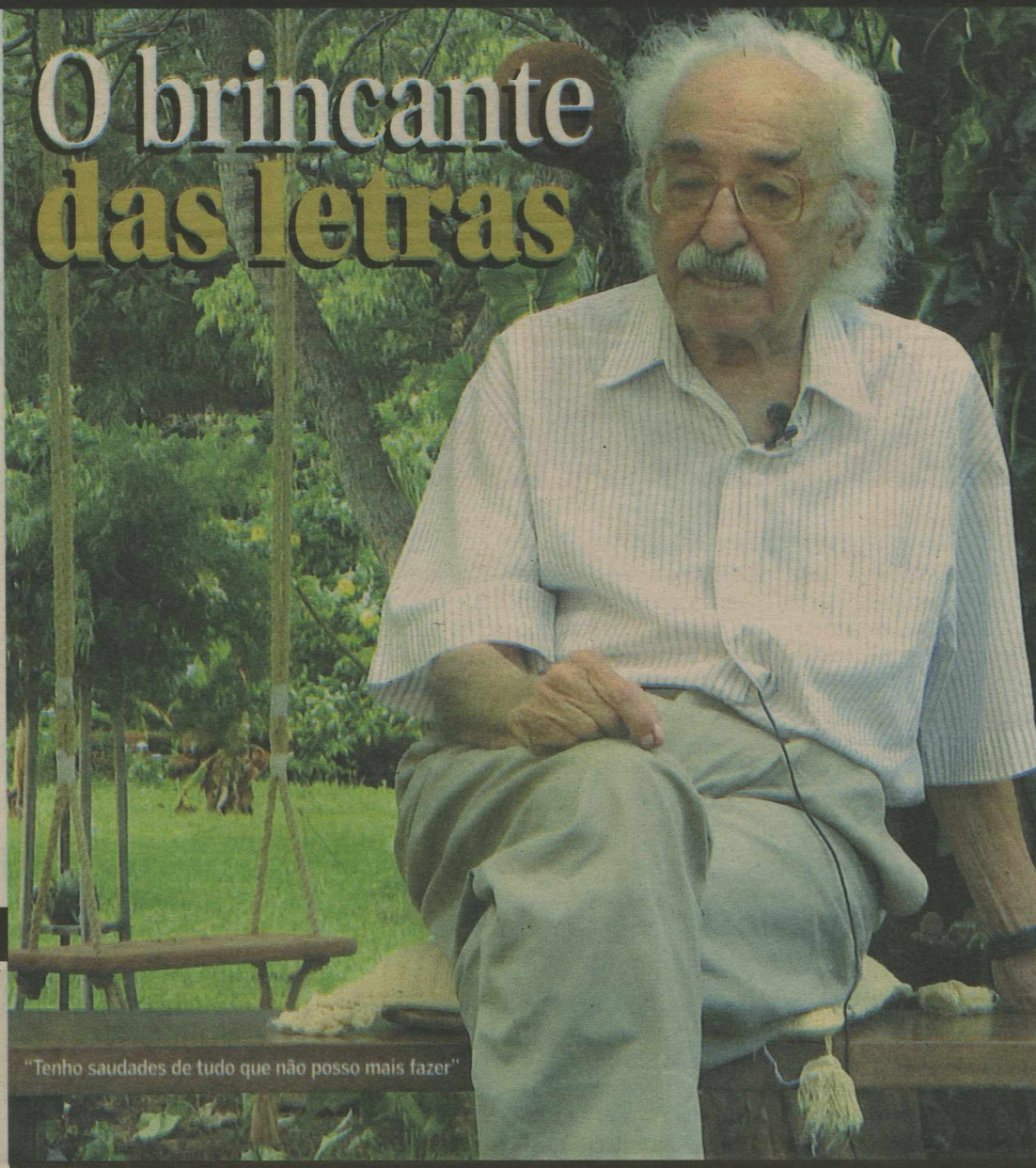

"Tenho saudades de tudo que não posso mais fazer"

Canal Futura/Divulgação

SÓ NA CINEMARK VOCÊ
ASSISTE HOMEM DE FERRO 2
E PARTICIPA DA PROMOÇÃO.

EM CARTAZ

12 NÃO RECOMENDADO PARA MENORES DE 12 ANOS

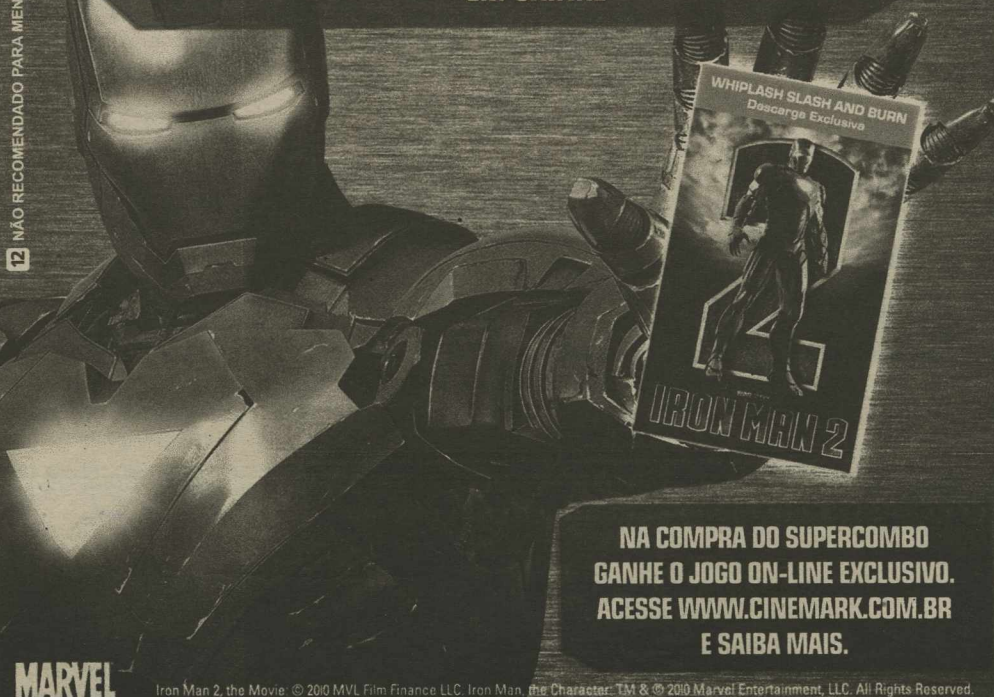

NA COMPRA DO SUPERCOMBO
GANHE O JOGO ON-LINE EXCLUSIVO.
ACESSE WWW.CINEMARK.COM.BR
E SAIBA MAIS.

MARVEL

Iron Man 2, the Movie. © 2010 MVL Film Finance LLC. Iron Man, the Character: TM & © 2010 Marvel Entertainment, LLC. All Rights Reserved.

CINEMARK

É MAIS QUE CINEMA. É CINEMARK.

divirta-se



Tropa Trupe/Divulgação

SEXTA-FEIRA

Trupe - Às 19h, a Tropa Trupe Cia de Arte e convidados vão encantar a todos com o espetáculo de variedades *Varieté*, no circo que localiza-se no campus central da UFRN. As novidades ficam por conta da estréia dos números 'O telefonista' e 'Os lunáticos', realizados pelas duplas Rubi e Pepita, Fino e Piruá, respectivamente. A contribuição é voluntária.

Carlos Zens - Nas sextas-feiras de maio, o Natal Shopping será palco para a excelente música de Carlinhos Zens. Ele vai comandar o projeto *Música na Praça*, que acontece a partir das 19h30, na praça de alimentação, ao lado do músico Pedro Paulo, no violão e vocal.

Cineclube - Nesta sexta-feira, o Cineclube natal apresentará em parceria com o Nalva Melo Salão Café o filme 'A Espinha do Diabo', inaugurando o tema do mês de maio, *Terror: o masoquismo de sofrer*, dedicado aos filmes do gênero. A sessão começa às 20h e a entrada custa R\$ 2. A censura é 16 anos.

Vogue - O palco da Vogue receberá o show da drag paulistana Robbyt Moon a partir das 22h. A noite contará também com show de Mônica Jucá e Banda, Forró Pra Sakudir e a discotecagem dos DJs Lucas Markis (CE) e o residente França. Ingresso: R\$ 12 com direito a R\$ 6 de consumo. Universitário paga R\$ 12 até às 0h30 e ganha R\$ 12 em consumo. No sábado, a noite ganha o ar pop da Banda Tricolor além do som eletrizante do Forrozão Rodado. A pista eletrônica ferve com o DJ Tukka Farias (AL) e o residente França. Show com a drag Divina Shakira.

Reggae - Uma das revelações do reggae potiguar, a banda Nade 1, promete misturar os sons do Mato Seco e Ponto de Equilíbrio no Castelo Pub. Participação da banda Faces Negras. Mulher não paga até às 23h e a entrada custa R\$ 5 até 0h. Na Rota do Sol, em frente ao estádio do ABC.

Exposição I - Natal recebe hoje a exposição *Darwin Now*, que celebra o impacto permanente das idéias de Charles Darwin sobre evolução nas nossas vidas e a contribuição dos seus trabalhos para a compreen-

são do mundo natural. No Museu Câmara Cascudo, das 9h às 17h e nos sábados das 13h às 17h. Ingresso: R\$ 2 e R\$ 1 (meia). Crianças até 7 anos, estudantes da rede pública de ensino e maiores de 65 anos não pagam. A exposição estará em no museu até o dia 17 de julho.

Exposição II - Abriendo as comemorações alusivas ao dia do Artista Plástico e do Pintor, o Centro de Documentação Cultural Eloy de Souza da Fundação José Augusto, promove a exposição *Dorian Gray - Acervo do Artista*. O vernissage acontece nesta sexta, às 19h30, no Palácio da Cultura, ocasião em que poeta e escritor e Paulo de Tarso Correia de Melo fará uma homenagem ao artista.

Rastapé - O Rastapé reúne hoje as bandas Noda de Coco, Guto e Forrozão Universitário, Fernando Farias e Moacir do Repente. A partir das 22h. Ingresso: R\$ 10. Universitário não paga até 0h. No Alto de Ponta Negra.

Taverna - O Taverna Pub realiza a Noite Latina com a banda Camba e os clássicos da música caribenha em versões latinas de músicas nacionais. A apresentação começa às 23h. No Alto de Ponta Negra. Informações: 3236-3696.

Marista - O Grupo de Dança Popular do Marista de Natal fará apresentação especial hoje e amanhã, às 20h, no Teatro Alberto Maranhão. O evento homenageia São Gonçalo do Amarante, cidade da Grande Natal que completa 300 anos de fundação, com o espetáculo *Do Galo ao Barro*. Este mesmo grupo já foi premiado no Festival de Joinville, em 2008. A apresentação contará com participação do Grupo Harmorial. No saguão do TAM haverá uma exposição fotográfica sobre Dona Militana, a

Banda Jack Black completa cinco anos

Grupo potiguar comemora aniversário amanhã ao lado de Mamãe Ganso

O grupo potiguar Jack Black está em constante ritmo de festa, mas desta vez é para comemorar seus cinco anos de estrada, ao apresentar um som influenciado pelos dinossauros do rock. O aniversário ocorre amanhã, a partir das 22h, no Sgt. Peppers de Ponta Negra, ao lado de Mamãe Ganso, banda que une o peso do HardRock com a ex-

pressividade do Blues. Os aniver-sariantes farão uma mistura dos clássicos anos 70, transformando tudo em blues, rock, hard, soul, psicodelia e atitude.

O grupo conta com uma formação de músicos experientes nos palcos potiguares. Gil Oliveira (vocal, guitarra e violão), Aquilino Bezerra (guitarras), Wilton César (baixo), Samir Santos (bateria) e Marc Abillama (teclado) uniram afinidades musicais, pessoais e o amor pela música e criaram um projeto único com o intuito de manter um alto padrão de qualidade técnica e uma constante pesquisa musical.

No repertório, bandas como

Beatles, Rolling Stones, Jimi Hendrix, The Allman Brothers Band, Lynyrd Skynyrd, Cream, Peter Frampton, The Doors, Deep Purple, Led Zeppelin, Pink Floyd, Neil Young, The Guess Who, Humble Pie entre tantos outros medalhões da história do rock. Já Mamãe Ganso animará o restante da noite levando a paixão pelo blues e rock clássico.

SERVIÇO

Cinco anos do Jack Black

Quando: sábado, às 22h, no Sgt Peppers Ponta Negra

Participação: Mamãe Ganso

Quanto: 10,00

Informações: 8855-3916



Troyce Melo/Divulgação

No repertório, os músicos interpretarão clássicos de bandas como The Beatles, Rolling Stones e The Doors

mais importante romancelista do Brasil, nascida em São Gonçalo do Amarante. Informações: 4009-5000 / 8875-0198 / 9403-7377.

SÁBADO

Camarones - O grupo instrumental Camarones Orquestra Guitarrística lança seu primeiro álbum oficial neste sábado na Casa da Ribeira (Rua Frei Miguelino, Ribeira) a partir das 20h. Show também da banda Sex On The Beach. Preço: R\$ 10 com CD incluso.

Homenagem - O Espaço Infantil Primeiros Passos presta sua homenagem às mães neste sábado. A partir das 9h, na quadra de esportes do colégio CEI (Av. Romualdo Galvão), os alunos farão a apresentação cultural *A TV é um show*, com participação do Grupo de Tea-

tro do CEI. As mães poderão conferir uma exposição de trabalhos produzidos pelos alunos baseados na obra do cartunista e escritor, Maurício de Sousa. Informações: 3201-7429.

Praia Shopping - A programação para este sábado do projeto *Praia Shopping Musical* apresenta o reggae do ex-vocalista e guitarrista do grupo Alphorria, Rildo Lima. A partir das 21h. Na Avenida Roberto Freire, Ponta Negra.

DOMINGO

Jiqui - O Jiqui Country Club abre o salão do restaurante de sua sede campestre, em Nova Parnamirim, para uma programação especial, com shows musicais e entregas de brindes para as mães. A partir do meio-dia, a can-

tora Cristiane Vellasy divide o palco com dois nomes consagrados da música potiguar: Dodora e Isaque Galvão. Os shows acontecem de meio-dia às 16h. Informações: 3208-1227 / 3208-1535.

Infantil - O Teatro Alberto Maranhão recebe, às 17h, o coração do *Bosque dos Cem Acres*, com o carinhoso Ursinho Pooh e seus amigos, que se preparam para o longo e rigoroso inverno. Enquanto o Coelho organiza o trabalho da turma, Tigrão, o mais exuberante dos tigres, procura um companheiro para brincar. Informações e ingressos: 3222-2565.

Exposição - A abertura da exposição *ASSUasMulheres*, do artista plástico Wagner de Oliveira, acontece no Bardallo's Comida & Arte, às 20h.



FLÁVIA FREIRE
e-mail: flaviafreire.rm@dabr.com.br

social

DEU NO twitter

@flafreire

@Caioom - Bancos de Leite em Natal, estão com estoques baixos.

Max Almeida/Divulgação/D.A Press



Casal 1000

Na reinauguração da Touch e brindando a Glam do amigo George Azevedo, o casal bacanudo Fernando Amaral e Lú Toscano.

Garoto propaganda

O Hair stylist Sinval de Souza é o novo garoto propaganda da marca de cosméticos Live Life, no Rio Grande do Norte. As fotos para divulgação foram feitas por Alex Costa e, além de Sinval, a modelo Andreia Schultz - uma das mais belas mulheres do estado - participou do ensaio fotográfico. Chiques!

Cerimoniais

Nos dias 20 e 21 de maio, no Salão de Eventos da Assembléia Legislativa do RN, acontece o I Encontro Nordestino de Cerimonialistas. O evento está sendo organizado pela Coordenação Regional Nordeste do Comitê Nacional do Cerimonial Público (CNCP), através de Pádua Martins e pela representação do CNCP no estado.

Solidariedade

Com presença da prefeita Mícarla, no finalzinho da manhã de ontem, o super secretário de esportes e lazer do município, Tertuliano Pinheiro, entregou os dez mil quilos de alimentos arrecadados no Clássico da Solidariedade. Essa festa do bem aconteceu no Armazém da Caridade.

Especialíssima

A mega empresária Larissa Borges recebeu vários queridos, ontem, nos salões no Versailles Tirol, para juntos comemorarem as duas edições de sua RV, sendo a 12ª, e uma outra toda especial para o Dia das Mães.

Sucesso

A família Artkasa comemorou mais uma vitória. Foi inaugurada, ontem, a 1ª Mostra Mac, dentro das comemorações dos 30 anos do grupo. E a coluna faz coro de mais sucesso aos queridos Sovânia e Flávio Monte!

R. Loureiro/Divulgação/D.A Press



Tendência

Bombando com as tendências outono/inverno da Touch, Valentina, Uianê, Tásia, Aimberê e Magnólia Fonseca.

100%

O renomado médico Ricardo Maia, que já está chegando aos 100% de sua saúde, anda aproveitando, e muito bem, os dias de folga. O tempo inteiro com a família e babando a filhota Isabela.

Lançamento

A mossoroense Mirella Ciarlini lançou, ontem, na Livraria Siciliano do Midway Mall, o livro "Magra? Não. Gorda em [recuperação]". Uma ótima pedida para as moçoilas que vivem o efeito sanfona, um dos muitos motes do livro. Adoooooroo!

Flavia Freire/DN/D.A Press



O jogador recebe o abraço dos amigos potiguares Alessandro Menezes, Henrique Muniz, Pedro Costa e Jader Torres.

Toda a felicidade do mundo!

Felicidades ao jogador Julio Terceiro, que hoje comemora a troca de idade, em Salvador, onde joga contra o Bahia Futebol Clube, defendendo a camisa americana.

Arquivo Pessoal/Divulgação/D.A Press



Toda a felicidade do mundo!

O jogador recebe o abraço dos amigos potiguares Alessandro Menezes, Henrique Muniz, Pedro Costa e Jader Torres.

Velinhas para...

- Psicóloga Camomila Ferreira,
- Vilma Costa.

Locais de ultrapassagem proibida em estradas simples	Cabeça, em inglês	Peça que regula a direção do avião	Devoção ao país em que nasceu	Técnica de apreensão rápida do texto
Caráter do atendimento no pronto-socorro	Instrumentos de bandas de rock	Enfado resultante da monotonia	Alagoas (sigla)	
Atitude incentivada pela cosmética	Ariete Salles, atriz brasileira	Lança fora de si	Graceja	
Divisão da sociedade hindu		Interjeição que exprime dor	Estanho (símbolo)	
A "arma" da abelha	Chegou de volta		Sentar, em inglês	
Bico de verruma	Corrida, em inglês		Variedade de salada	
Estudo dos sons da fala		Tipo de turismo não predatório	Tim Rescala, músico brasileiro	
Pode ser vogal ou consoante	Cetáceo dos rios da Região Norte	Feixe de luz que passa por um orifício		
Leste, em francês		Alumínio (símbolo)	A iguaria como o caviar	
Desinência do plural	Unidade de venda do milho verde	Emite (o cão) som surdo em sinal de ameaça	Credor da dívida de países pobres	
Saque convertido em ponto, no tênis		Aparício Torelly: o Barão de Itararé	Átomo em desequilíbrio elétrico	
Designação popular da pelve (Anat.)				Cinzeiro tirante a azul
(?) Amazonas, postal de Manaus		Cômico, em inglês	(?) Barroso, compositor	Mulher que aleita criança alheia
			Órgão de voo das aves	

oito erros

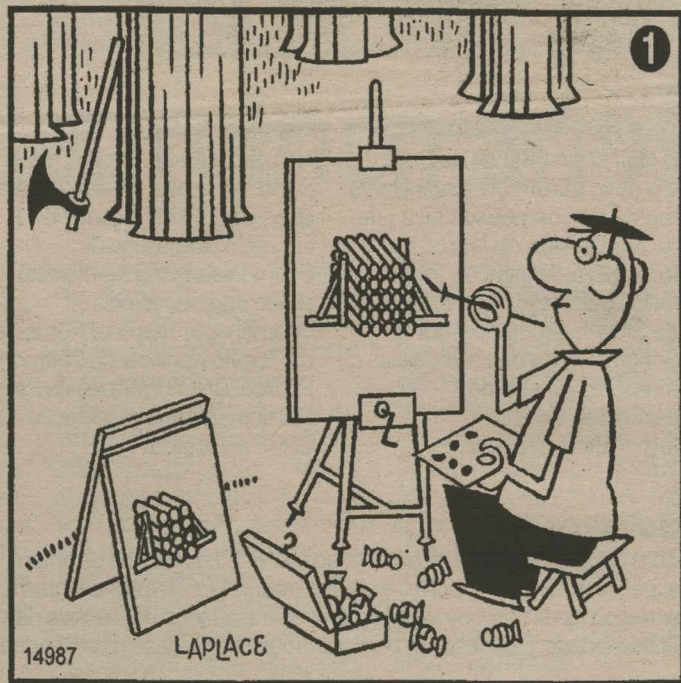

Solução: 1- Pino do cavalete; 2- Mato perto do tronco; 3- Base da dinâmite no quadro; 4- Calça; 5- Caixa no chão; 6- Pé do banco; 7- Olheira; 8- Quadro no chão.

Sudoku

2			6					9
3			2					5
		7						
		1		8	6			
4	9		3	6	1	7		
			9		3			8
				1				6
	6		8		9			1
					4			

RESPOSTAS

P	L	H	C	2	3	8	5	4	9
A	E	N	R	6	3	7	8	1	5
T	E	A	A	9	7	8	2	6	3
R	I	D	I	4	5	2	6	3	4
S	I	U	T	7	2	8	6	9	4
O	R	T	O	1	4	5	3	6	1
U	R	S	T	8	6	1	7	2	8
R	I	A	S	9	1	4	3	5	8
T	O	R	E	2	9	1	4	3	5
S	T	I	A	3	7	1	5	2	6
D	S	S	D	4	8	3	7	1	5
I	M	I	O	5	2	9	1	4	8
N	A	F	O	6	3	6	1	7	2
A	A	R	O	7	2	8	6	9	4
G	M	S	E	8	9	5	3	7	1
A	R	I	A	9	4	8	3	7	1
R	I	C	A	7	5	6	4	8	2
C	O	M	I	1	2	3	6	5	9
A	S	A	C	2	1	5	8	4	6
S	A	C	O	3	6	4	8	2	9
A	S	A	C	4	7	2	9	1	5
S	A	C	O	5	8	3	7	1	4
A	S	A	C	6	9	4	8	2	9
S	A	C	O	7	5	6	4	8	2
A	S	A	C	8	1	2	3	6	5
S	A	C	O	9	4	8	2	9	3
A	S	A	C	1	5	2	6	3	1
S	A	C	O	2	6	3	1	4	8
A	S	A	C	3	7	1	5	2	6
S	A	C	O	4	8	3	7	1	4
A	S	A	C	5	9	4	8	2	9
S	A	C	O	6	1	2	3	6	5
A	S	A	C	7	2	9	1	5	2
S	A	C	O	8	3	7	1	4	8
A	S	A	C	9	4	8	2	9	3
S	A	C	O	1	5	2	6	3	1
A	S	A	C	2	6	3	1	4	8
S	A	C	O	3	7	1	5	2	6
A	S	A	C	4	8	3	7	1	4
S	A	C	O	5	9	4	8	2	9
A	S	A	C	6	1	2	3	6	5
S	A	C	O	7	2	9	1	5	2
A	S	A	C	8	3	7	1	4	8
S	A	C	O	9	4	8	2	9	3
A	S	A	C	1	5	2	6	3	1
S	A	C	O	2	6	3	1	4	8
A	S	A	C	3	7	1	5	2	6
S	A	C	O	4	8	3	7	1	4
A	S	A	C	5	9	4	8	2	9
S	A	C	O	6	1	2	3	6	5
A	S	A	C	7	2	9	1	5	2
S	A	C	O	8	3	7	1	4	8
A	S	A	C	9	4	8	2	9	3

Pixel

Luluzinha teen

e sua turma

Luluzinha com ciúmes?

Não perca!

Já nas bancas!

www.luluteen.com.br



RODRIGO HAMMER
primeirafila.rn@dabr.com.br

cinema \\\

primeirafila

Em cartaz

Lenda dos anos 1980, *A Hora do Pesadelo* ganha o revival que estreia hoje no circuito com novo cast e um enredo repaginado. A refilmagem ganhou as páginas das publicações especializadas, por despertar a ira do diretor do original Wes Craven, logo após liberar os direitos de produção para o novo estúdio. Craven precisou se conformar com o desempenho do ator que interpreta Freddie Krueger (Jackie Earle Haley no lugar de Robert Englund) e certos elementos do primeiro filme descharacterizados em função de um ritmo bem mais acelerado. Mesmo assim, o espectador que gosta de estar bem atualizado, ainda pode aproveitar as continuações de *Alice no País das Maravilhas 3D* e *Homem de Ferro 2*, este prejudicado pelas críticas negativas recebidas durante a primeira semana em cartaz. Já



Cinemaemcena.com.br/Reprodução da Internet

O filme *Aconteceu em Woodstock* celebra o espírito hippie em comédia

que originalidade não é bem a praia do Cinema de Ação, o astro chinês Jackie Chan dá uma de Arnold Schwarzenegger em *Um Tira no Jardim da Infância*; a *Comédia Missão Quase Impossível* recicla o argumento do velho pastelão, com elementos de fitas tão diversas como *Esqueceram de Mim* e suas sequências inferiores. A melhor estreia da semana, contudo, ocorre

em uma das salas do Cinemark. Relegado à sessão diária das 14h, *Aconteceu em Woodstock* foi rodado sobre um roteiro esperto e dirigido pelo premiado Ang Lee. Conta a história de um designer envolvido com a organização do festival num contexto diverso ao que geralmente se fala do evento. Excelente alternativa para os amantes de memorabilia Rock 'n' Roll.

OLHO NA TELA

Michael Caine em fase de divulgação do Thriller *Harry Brown* onde interpreta um vingador determinado a combater a criminalidade juvenil. Ao estilo de *Death Wish*, o laureado ator britânico – que nunca foi muito de escolher criteriosamente os papéis – parte pra violência, mandando às favas o “politicamente correto”. Sem data de estreia no Brasil.

DVDs

SHOW



Nosferatu

(Nosferatu – Eine Symphonie
Des Grauens – Alemanha - 1922)

Distribuição: Jofa-Atelier Berlin-Johannisthal

O modismo atual dos filmes de vampiro jamais poderá competir com a grandeza dessa obra-prima do Cinema de Horror dirigida pelo mestre F.W. Murnau. Arquétipo da criatura noturna obcecada por sangue, o Conde Graf Orlok vivido por Max Schreck supera as criações posteriores do Drácula e coloca, no lugar do glamour associado ao personagem encarnado por Bela Lugosi e Christopher Lee, a materialização da fealdade. Clássico dos clássicos.

HORRORSHOW



The Boys Are Back

(The Boys Are Back –
Austrália/Inglaterra - 2009)

Distribuição: AFFC

Se houver coisa mais patética que o brutamonte Clive Owen – um dos piores atores de sua geração – choramingando por um pirralho mimado nos confins da Austrália, que esta bomba seja poupada da execração. Pai viúvo precisa criar o filho pequeno e ainda recebe o outro rebento, adolescente problemático. Bola fora do “indie” Scott Hicks, queridinho das patricinhas românticas e intelectuais de cinemateca.

famosos

Primeira protagonista

Alegria para uns e para outros. Cléo Pires (foto) pode ganhar sua primeira protagonista na telinha. A atriz é cotadíssima para substituir Juliana Paes, no posto de mocinha em *Girassol*, trama que vai substituir *Escrito nas estrelas* (Globo), de autoria de Walther Negrão. Se tudo der certo, Cléo ficará no lugar anteriormente previsto para Juliana Paes que, esta semana, confirmou que está grávida de seis semanas. A personagem só se adequaria à gravidez da atriz se viesse a ocorrer durante as gravações. Mas, como a história ainda está na fase de criação e só vai estrear no segundo semestre, a aposta será mesmo com outra atriz. O último trabalho de Cléo Pires na telinha foi como a Surya de *Caminho das Índias*, em que Juliana vivia a protagonista Maya.



Luiza Dantas/Carta Z Notícias

Tá dentro

Débora Duarte, a Tertuliana de *Tempos modernos* (Globo). A governanta da casa de Leal (Antônio Fagundes) é uma das boas presenças na trama de Bosco Brasil.

Tá fora

Mesmo na reta final, em que os desfechos são tão esperados, *Viver a vida* (Globo) segue no marasmo que marcou a trama de Manoel Carlos desde a sua estreia.

Guarda das filhas

Charlie Sheen abriu mão da guarda compartilhada com a ex-mulher, a atriz Denise Richards, das filhas Sam, de 6 anos, e Lola, de 4. Eles assinaram um acordo há duas semanas. Denise exigiu a custódia total das meninas depois do escândalo, protagonizado, no final do ano passado, pelo ator, que agrediu a atual mulher, Brooke Mueller. Charlie Sheen voltou, a ter problemas com o álcool e foi internado. Entre outras coisas, com a custódia Denise não precisa de autorização do ator para sair dos Estados Unidos com as filhas.

Doutor em Málaga

Antonio Banderas foi homenageado, anteontem, em Málaga, na Espanha, sua terra natal. O ator recebeu o título de Doutor Honoris Causa, reconhecido pela qualidade de seu trabalho e profissionalismo que rompeu as fronteiras da Espanha. Banderas vive com mulher e filha em Hollywood (EUA).

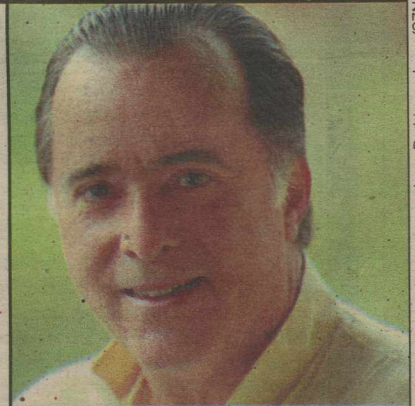

Jorge Rodrigues/Jorge/CZ

Uma câmera e um personagem

Para compor o italiano Totó, seu personagem em *Passione*, novela que vai substituir *Viver a vida* (Globo), a partir de 17 de maio, Tony Ramos (foto) lançou mão de um recurso diferente: uma câmera de vídeo. Ela foi na bagagem do ator para a Itália, onde gravou várias cenas da trama de Sílvio de Abreu. Nos fins de tarde, sentado nas praças, Tony observava os moradores locais e filmava alguns deles. A intenção era estudar os jeitos e trejeitos do típico italiano. “O áudio me interessava muito, para que o sotaque ficasse real”, disse.

Recuperação ainda é incerta

Ministério da Defesa francês ressalta que não está definido o resgate das caixas-pretas do avião da Air France

Paris (EFE) - O Ministério da Defesa francês ressaltou ontem a incerteza sobre a possibilidade de recuperar as caixas-pretas do avião da Air France que caiu no Atlântico quando voava do Rio de Janeiro para Paris, que "provavelmente" se encontram em uma área de uma centena de quilômetros quadrados. "Estamos longe de ter a certeza" de que podemos trazer para a superfície as caixas-pretas, advertiu o general francês Christian Baptiste, porta-voz adjunto do Ministério em entrevista coletiva sobre o acidente do voo AF 447 de 1º de junho do ano passado, no qual

morreram os 228 ocupantes.

Baptiste justificou as dúvidas explicando que a região em que podem estar as caixas-pretas é formada por uma superfície similar à cidade de Paris (um raio de cinco quilômetros), mas com uma cordilheira tão acidentada como os Andes no fundo do mar, e as caixas-pretas têm o tamanho de uma caixa de sapatos. Indicou que talvez seja possível localizar peças de maior tamanho do Airbus A330, - que caiu no mar por causas até agora desconhecidas -, e as caixas-pretas estejam acopladas a essas peças.

O general reconheceu que não pode oferecer garantias que este é de fato o local onde estão as caixas-pretas, mas que "provavelmente" os sinais registrados pelo submarino nuclear francês "Nemrod" em 1º de julho tenham partido delas. A informação só pode ser co-

gitada agora por meio de um novo algoritmo informático utilizado na semana passada que permitiu essa interpretação.

Concretamente, foram os analistas da empresa Thales, a fabricante dos sonares do submarino que tinham captado os sinais, os que primeiro conseguiram diferenciá-los dos registros e dizer que partiam das caixas-pretas, uma hipótese que depois foi confirmada pelos especialistas da Marinha francesa.

Sem sinal

Baptiste lembrou que teoricamente as caixas-pretas deixaram de emitir sinais entre meados de julho e início de agosto, e disse que não poder avançar até onde poderiam avançar na exploração desse caso, porque não se sabe se será possível trazê-las a superfície. O Exército francês não tem intenção de en-



Archivo/Marina brasileira/EFE

Voo que seguia do Rio de Janeiro para Paris caiu no mar em junho do ano passado

viar meios próprios para tentar localizar o lugar exato no qual estão as caixas-pretas. Conforme o Exército, o organismo francês responsável pelo Escritório de Investigação de Acidentes (BEA), que já conta com os dispositivos adequados.

O BEA, que se encontra na terceira fase de buscas, que devem ir até o dia 25, realizou nos últimos dias varreduras na área de 60 quilômetros onde o 'Emeraude' captou as supostas sinais das caixas-pretas do avião acidentado.

NOTA DE ESCLARECIMENTO

O Grupo M. Dias Branco, empresa do ramo alimentício, com Unidades Comerciais e Industriais instaladas em diversas localidades do país, inclusive no Estado do Rio Grande do Norte, por meio do presente ato, esclarece à Sociedade Potiguar, em especial a seus clientes, que seu grupo econômico é formado pela Empresa M. Dias Branco S.A. Indústria e Comércio de Alimentos ("M. Dias Branco") e por suas controladas Adria Alimentos do Brasil Ltda ("Adria") e Indústria de Alimentos Bomgosto Ltda. ("Vitarella").

Tal esclarecimento tem como objetivo afastar qualquer ligação do Grupo M. Dias Branco com as aquisições das Empresas Ecoenergias do Brasil Indústria e Comércio Ltda e Companhia Imobiliária Vale do Ceará Mirim, creditadas pela imprensa ao Empresário Manoel Dias Branco Neto, que, embora tenha vínculo familiar com o fundador do Grupo M. Dias Branco, não integra o quadro de pessoal deste, nem faz parte de seus órgãos diretivos, exercendo atividades empresariais totalmente desvinculadas das do Grupo M. Dias Branco.



ASSIS CHATEAUBRIAND

"A política é toda a história de um povo, e essa história só poderemos fazer, com inteira probidade, longe da nuvem opaca de poeira levantada pelas paixões facciosas."
 ("Neste Outrora Podre Reino da Dinamarca")

Ponto fundamental

A afirmação do presidente do Banco Central (BC), Henrique Meirelles, de que a instituição está disposta a corrigir desequilíbrios da economia, vale sobretudo, no atual contexto, como renovação do compromisso que justifica, de resto, sua própria permanência no cargo, atendendo à convocação do presidente da República, no tocante à preservação da estabilidade monetária como base da estratégia de desenvolvimento sustentável que sobressai no conjunto das diretrizes de ação governamental.

Dois dias após, aliás, a decisão do Copom sobre o aumento da taxa básica de juros da economia (Selic), ele explicitou que, se existe desequilíbrio, isso será corrigido de uma forma ou de outra. "Ou o Banco Central corrige e a grande vantagem é que (o BC) tem piloto, ou a inflação corrige e isso é um sistema que a história do Brasil já provou ser o pior de todos e deletério para a sociedade".

Trata-se, assim, e a seu ver, de uma opção que, à luz do interes-

se nacional decerto não poderia ser outra, impondo, pois, sempre que as circunstâncias o exigirem, a utilização de quantos instrumentos se afigurem indicados e eficazes em defesa dos fundamentos da economia os quais têm, por sinal, na manutenção da inflação no centro da meta estabelecida pelo BC uma de suas referências essenciais.

A afirmação de Meirelles foi feita após participar de evento alusivo à "Regulamentação do Artigo 192: Desenvolvimento e Cidadania", promovido pelo Sindicato Nacional dos Funcionários do Banco Central (Sinal) e Instituto de Pesquisa Econômica Aplicada (Ipea). Na oportunidade, ressaltou também, e o fez de forma bastante clara, ser importante que os próximos governos mantenham a autonomia operacional do BC, destacando ainda que a liberdade desfrutada hoje pelo banco para atuar em diversas áreas, sobretudo em política monetária, fiscalização e supervisão financeira, permitirem a obtenção dos bons re-

sultados que ora se observam.

Mais ainda, e conforme sublinhou, a estabilidade macroeconômica resultante da busca persistente da meta de inflação criou previsibilidade no país, estimulou investimentos, geração de empregos e confiança nas perspectivas para os próximos anos.

Por isso mesmo, declarou ser importante que o próximo presidente da República mantenha essa autonomia operacional do BC, acrescentando: "Agora, se essa autonomia será uma decisão do presidente da República ou do Congresso e da sociedade, por meio de projeto de lei, isso não permite a um presidente do Banco Central dizer".

Nos diferentes ângulos de apreciação que a declaração do presidente do BC comporta, destaca-se de qualquer modo como prioritário esse compromisso com a manutenção da inflação dentro da meta estabelecida, até e antes de tudo como referência dominante do planejamento da atividade econômica nos diferentes setores.

cartas redacao.rn@dabr.com.br

Para enviar sua opinião para a seção CARTAS, escreva para o e-mail ou envie correspondência para o seguinte endereço:

DIÁRIO DE NATAL / REDAÇÃO

Av. Bacharel Thomaz Landim, 137 - Jardim Lola. CEP 59104-000 S. G. do Amarante - RN

Som de carro 1

Deveria ser de novo no largo do Machadinho, porque de deslocar da zona sul para zona norte é muito ruim... principalmente quem for competir! Que vai ter q rebaixa o carro lá na hora...
Henryck, pelo DN Online.

Som de carro 2

Som de carro é um absurdo, um desrespeito para cidadania. Turista que tem a má sorte de escolher hotel na Praia do Meio, não volta mais por causa dos carros de som. Coisa de país terceiro-mundista. E ainda tem campeonato? **Henrique Aguiar**, pelo DN Online.

Som de carro 3

Simplemente formidável. A zona norte estava precisando de um evento de grande porte. Com certeza será sucesso absoluto.
Rodolfo, pelo DN Online.

Craque

Alberi, forças. Deus te dê saúde pra que você ainda veja muitas vitórias da sua família e naturalmente do ABC. **José Janilson Melo dos Santos**, por e-mail.

Parque Capim Macio

Quanta ingenuidade, como se ao realizarem as benfeitorias na área como a praça que a comunidade reivindica fosse mudar a realidade de prostituição e tráfico. Claro que não. Aliás, as áreas destinadas ao lazer em qualquer local da cidade, tornou-se ponto de encontro de viciados e traficantes, devido a política adotada em relação ao usuário de

drogas onde a mesma é muito tolerante com tal indivíduo e fica difícil diferenciar o usuário do traficante, uma vez que este costuma andar com uma pequena quantidade de droga. Na minha opinião, ou muda a postura da justiça no tocante a punição ao viciado, ou deve-se acabar de vez com as áreas de lazer (ponto de encontro de drogados), para que amanhã nossos filhos não sejam aliciados de forma tão fácil por esses crápulas. **Jailson paulo Clemente**, por e-mail.

Menos carros

Anualmente aumentam o número de automóveis circulando pelas cidades, e consequentemente causando transtornos no trânsito e contaminando o ar com emissão de gases poluentes. A solução para diminuir a quantidade de carros nas ruas, está na melhoria do serviço de transporte público. O governo precisa implantar um sistema de transporte coletivo eficiente, barato e acessível a todos os segmentos da sociedade. **Fernando Melo**, por e-mail.

Condecorações

Não resta mais a menor dúvida. O outrora respeitado Itamaraty não mais existe, desceu a ladeira sob o comando de Celso Amorim, Samuel Pinheiro Guimarães e de um pseudo diplomata físgado nos porões da Unicamp, Marco Aurélio Garcia. No cenário internacional, hoje não passa de um escritório de advocacia, defendendo o que há de mais podre no mundo. Internamente não precisa falar muito, basta ver as nulidades que estão sendo condecoradas com a Ordem de Rio Branco. Coitado do Barão. **Humberto de Luna Freire Filho**, por e-mail.



DIÁRIO de NATAL

Presidente GLADSTONE VIEIRA BELO	Vice-Presidente JOEZIL BARROS	Diretor Geral GUILHERME MACHADO
Diretor Institucional Miguel Jabour	Gerente Comercial Leonardo Lyra	Editora Executiva Juliska Azevedo

Sucursal
 São Paulo (SP): 0xx11 3045.4921
 Rio de Janeiro (RJ): 0xx21 2263.1945

Representantes
 Distrito Federal: 0xx61 3201.0071
 Ceará: 0xx85 3264.0576
 Pernambuco: 0xx81 3326.7188

DA Press Multimídia
 Atendimento para venda e pesquisa de imagens: Pessoalmente: segunda a sexta, das 10h às 14h. Email e telefone: segunda a sexta, das 10h às 22h / sábados e feriados, das 12 às 18h. Email: dapress@dabr.com.br. Telefones: (61) 3214.1575 / 1582 Fax: (61) 3214.1583

COMO ENTRAR EM CONTATO COM O DIÁRIO DE NATAL
 Redação: 0xx84 4009.0150 / Circulação: 0xx84 4009.0200 / Marketing: 0xx84 4009.0181

MARKETING	4009-0181
ADMINISTRAÇÃO	4009-0166
ATENDIMENTO	
ASSINANTE	Capital 4009-0220
	Interior 4009-0220
COMERCIAL	4009-0174 / 4009-0176
CLASSIFICADOS	4009-0200

BALCÃO DE ANÚNCIOS:
 Av. Deodoro da Fonseca, 245 - Petrópolis
 Shopping Via Direta, Av. Salgado Filho - Lagoa Nova

VENDA AVULSA	
Telefone	4009-0236
Rio Grande do Norte	R\$ 1,00
Outros Estados	R\$ 3,30



A força do testemunho

Pe. Matias Soares

Pároco de São José de Mipibú-RN

Quem está acompanhando o festival de divulgação dos casos de pedofilia praticados por "alguns" membros do clero, com certeza fica indignado pela triste e maldita prática destes seres "humanos" que tão desgraçadamente fazem vítimas a crianças inocentes que não estão preparadas para viver a sexualidade livre e responsabilmente. Para a Igreja, sem dúvida é um momento de crise, e porque não dizer que o reflexo desta turbulência é signo da ditadura do relativismo ocidental, que num futuro não tão distante será lembrado como um mal que nunca poderia ter sido necessário nem suficiente para a verdadeira liberdade do Homem com suas prerrogativas nihilistas traçadas pela Modernidade para fomentar o "eclipse de Deus" ou "Morté de Deus".

O bombardeio laicistas que é muito mais ideológico que humanista está levando a sociedade a perder uma ou mais circunstancialmente ao distancia-

mento da instituição ocidental de maior credibilidade ainda existente e capaz de propagar universalmente a dignidade inviolável da pessoa humana. Sem o cristianismo como seria visto e tratado o ser humano deste lado do Mundo. Mesmo com o antropocentrismo iluminista, as visões sobre a importância da pessoa ficaram sempre no particular, que sem dúvida é uma das grandes questões do Estado moderno, até o momento ainda não solucionada, e que dificilmente será pensado enquanto existir a livre concorrência econômica que, de certo qual modo, determinará a supremacia ideológica de poder e dominação.

O Ocidente precisa da Igreja. Tentar feri-la de modo tão sórdido, mesmo que existam fatos tão abomináveis como estes, que são vistos e tratados levemente pelos meios de comunicação, é um grande mal que trará prejuízos a curto e longo

prazo para esta sociedade que foi "civilizada" pela fé hebraica e a razão grega fundidas no Cristianismo. O resto é mercado e manipulação do sagrado. No Brasil aí que se tornou uma vergonha. A conveniência religiosa desagregou, juntamente com a política, o que era identificativo do Velho Mundo e da América. Existe uma sutileza muito mais direcionada do que se pensa.

A pedofilia é um problema dos homens

O domínio do mundo é intenção das religiões fundamentalistas. A pedofilia é um problema humano de pessoas com sérios desvios de personalidade. Quem tiver meios para observar, verá que na grande maioria dos casos tem relação com outros distúrbios comportamentais que já são anormais pelo fato de não serem naturais.

Quanto ao clero, o que o papa disse aos bispos da Irlanda é válido para toda a Igreja; Os sacerdotes que tiverem comportamentos aberrantes como estes que passem pelo

justo processo canônico e civil como qualquer outro cidadão e às vítimas seja dada a proteção e cuidado que a situação o exigem. O padre pedófilo terá que ser denunciado como qualquer outro cidadão, pois esta abominação está presente em todas as instâncias da sociedade. Vale, todavia, ressaltar que no mundo inteiro existem milhares e milhares de padres que doam suas vidas em benefício e pela salvação do gênero humano. Infelizmente, os santos não são lembrados.

No ano sacerdotal estão tentando macular o testemunho dos bons. São as tentativas de santanás e de seus anjos. Em vista de tudo isto, o mais importante é o testemunho que tem sua força em todos os tempos e espaços. A melhor resposta que, nós, padres, podemos dar neste momento é o testemunho de vida. Para ser sacerdote na atualidade é fundamental que sejamos Homens e Cristãos autênticos; Discípulos e Missionários de Jesus Cristo; Servidores do Povo de Deus e amantes da Igreja. Assim o seja!

Educação globalizada

Carlos Alberto Chiarelli

Ex-Ministro da Educação

Idéias errôneas sobre a Educação a Distância (EAD) muitas vezes atrapalham a percepção de como este método pode ser eficaz para o ensino brasileiro. Prova disto foi uma norma do Conselho Nacional do Ministério Público (CNMP) negando que os cursos de pós-graduação jurídica a distância fossem considerados como aptos a ser computados como atividade jurídica. Esse e outros absurdos são vivenciados diariamente por quem convive com o método.

Claro que medidas legais contra a discriminação feita à Educação a Distância são adotadas para coibir e punir ações como esta citada. Mais do que isso, porém, é preciso. Isto é, modificar o pensamento deturpado sobre este tema. Em um país onde o número de alunos matriculados na escola caiu 1,2% em 2008, em com-

paração com 2007, segundo o último censo escolar da educação básica, ir contra os benefícios da EAD é não priorizar os avanços necessários para o Brasil se tornar desenvolvido.

Para a Educação a Distância chegar onde a pessoa está, em qualquer nível escolar, utilizando ferramentas que facilitam o aprendizado, ela deve ser vista como a solução e não o problema. Como afixam os

mal informados. Além disso, ao pensar em um curso a distância, logo se imagina um aluno isolado em seu computador, recebendo aulas de um professor virtual que nunca se vê. Mas este conceito é equivocado. Não condiz com a realidade.

País e professores podem utilizar a EAD como uma ferramenta de apoio à aprendizagem, inclusive mesclando

aulas presenciais e virtuais. Além disso, quem não pode cursar uma universidade, seja pelo valor, disponibilidade ou localidade, também pode contar com esta metodologia para avançar nos estudos e ter, além dos materiais, interação de professores presentes nos pólos e ferramentas como a internet para auxiliar nos estudos.

O ensino a distância além das fronteiras

Ironicamente, a EAD vem com o principal objetivo de derrubar as distâncias, assumindo um papel primordial para os avanços educacionais do Brasil. Em um país como o nosso, que tinha como objetivo ter 30% da população jovem nas universidades e só possui 19%, é um absurdo não se ter a consciência sobre a importância do Ensino a Distância, apta a ajudar efetivamente a preencher tal lacuna.

Como tudo, a educação atual está globalizada. Ela não se limita mais às linhas geográficas. Vai além. Impulsiona, por exemplo, quem quer fazer uma especialização na Espanha, mas não tem condições de pagar uma estada internacional. Permite com que alunos do Acre e Porto Alegre possuam os mesmos materiais qualificados de ensino, sem distinção.

A EAD é mais rápida, atende mais gente, chega mais longe e possui um conteúdo muito qualificado. Por tudo isso, está na hora de acabarmos com o preconceito sobre esta metodologia, permitindo-nos avançar mais.

O Ensino a Distância está pagando o preço da mudança de alterar os padrões tradicionais. Mas ele vem mais equipado para atender os fins necessários: educação para todos. Se a globalização, por meio da tecnologia, foi capaz de unir os mais diversos temas e povos, a EAD bem utilizada pode contribuir para alavancar o futuro do país.

DIÁRIO DE NATAL na história

HÁ 57 ANOS

Quinta-feira, 07 de maio de 1953

- Na última segunda-feira, foi solenemente instalado na cidade de Acari, o Curso Regional Normal, criado anteriormente por ato do Senhor Governador do Estado, e que contou com a presença do Prof. Severino Bezerra de Melo, Diretor do Departamento de Educação do Estado. O corpo docente do Curso Regional Normal será nomeado brevemente pelo Governador do Estado, devendo o mesmo funcionar logo após essas nomeações.

Quinta-feira, 07 de maio de 1953

- Foi concedida ao governador Sílvio Pedroza pelo Governo da República de Cuba a Medalha Pan Americana "Pela América Unida" em reconhecimento ao brilhante trabalho em prol da fraternidade continental e os Congressos Históricos Municipais Interamericanos de que participou em Porto Rico e Buenos Aires. A Medalha foi entregue ao Embaixador do Brasil para ser entregue ao governador.

HÁ 44 ANOS

Sábado, 07 de maio de 1966

- A Sociedade de Bem Estar Familiar, do Rio Grande do Norte, foi criada ontem, durante o Simpósio sobre Controle da Natalidade, realizado na Sociedade de Medicina e Cirurgia. Esse organismo que deverá ser estruturado nos moldes de que funciona no Rio de Janeiro, terá a finalidade de promover a planificação da família, no Estado.

HÁ 32 ANOS

Domingo, 07 de maio de 1978

- Maria Lúcia Alves da Silva, representante do Clube Bandern, é a Miss Rio Grande do Norte 1978, eleita ontem à noite, diante de um público que, a exemplo dos outros anos, lotou inteiramente as dependências do Palácio dos Esportes. O segundo e terceiro lugares couberam a Marinice Martini de Almeida e Gildênia Souto, candidatas, respectivamente, do Clube Albatroz e do município de João Câmara.



HÁ 19 ANOS

Terça-feira, 07 de maio de 1991

- A sena fez um milionário no Rio Grande do Norte no sorteio de ontem. O feliz, ainda não identificado, que ganhou mais de 200 milhões de cruzeiros, fez sua aposta na casa lotérica 1005 LTDA, que fica na Rua Mário Negócio, nas Quintas. A quinta do concurso 164 também teve 21 ganhadores no Estado, e cada um vai receber 167 mil cruzeiros.

Austeridade para vencer a crise

Mesmo com novos protestos, Parlamento aprovou ontem plano para regularizar a economia do país

Atenas (EFE) - Apesar da rejeição ferrenha de vários setores da sociedade, o Parlamento da Grécia aprovou ontem o severo plano para reduzir o déficit fiscal e regular as abaladas contas do país, o que permitirá o acesso à ajuda bilionária patrocinada pela zona do euro e pelo Fundo Monetário Internacional (FMI). O governante Movimento Socialista Pan-helênico (Pasok), com uma cômoda maioria absoluta, obteve o sinal verde para o programa trienal, com uma aplicação imediata e até com efeitos retroativos em alguns casos.

Mas a pressão contra as medi-

das segue forte. Ante as portas do plenário, cerca de 20 mil pessoas protestaram, pelo segundo dia consecutivo, contra o plano, que prevê uma perda considerável da qualidade de vida para muitos dos 11 milhões de gregos. O programa de austeridade foi aprovado por 172 deputados, enquanto 121 votaram contra e três se abstiveram. Do total de 300 membros do Parlamento (unicameral), quatro faltaram a sessão.

A previsão é de economizar 30 bilhões de euros em três anos e diminuir o déficit de 13,6% do Produto Interno Bruto (PIB) para menos de 3%, como fixado pela zona de moeda única europeia. Entre outras medidas, o plano de economia abrange duras reduções salariais e de aposentadorias, tanto no setor privado como no público, e vetará novas contratações de funcionários nos próximos anos.

Até o momento, já foi aplicado

o aumento de 10% nos impostos sobre tabaco, álcool e gasolina, além de uma elevação do IVA (imposto sobre valor agregado), um aumento da idade de aposentadoria e a flexibilização das demissões. O progresso na aplicação do plano será supervisionado por um conselho de vigilância integrado por analistas do Fundo Monetário Internacional (FMI), do Banco Central Europeu (BCE) e da Comissão Europeia (órgão executivo da UE), os três organismos que respondem pela ajuda.

Dívida

O montante servirá, entre outros objetivos, para cobrir o pagamento da dívida grega, que com 273 bilhões de euros supera 115% do PIB. O vencimento mais imediato de bônus grego é 19 de maio, quando Atenas deverá se responsabilizar por 9 bilhões de euros, quantia que não possui. O primeiro re-



Manifestantes se reuniram na frente do Parlamento grego ontem

latório sobre o cumprimento do plano de austeridade será apresentado em junho. O fluxo da ajuda externa, de 80 bilhões de euros da Europa e 30 bilhões de euros do FMI, dependerá dos resultados obtidos.

O debate parlamentar de ontem foi de certa forma manchado pela morte ontem de três pessoas num incêndio provocado por manifestantes num banco em Atenas, durante uma grande greve geral de 24 horas.

Colunas em forma de girafa, arquibancadas com cores de zebra, tudo no colorido estádio da cidade de Nelspruit lembra os grandes animais do safári africano. E conheça também a vida noturna da cidade multicultural que faz fronteira com Moçambique.

Programa **Rumo à Copa 2010** com Luiz Henrique e Clarissa Marinho, **sábado dia 08 de maio às 12h20**, aqui na TV Ponta Negra, presente na vida da gente.



HORARIOS DE SABADO
 08:30 VIVER BEM
 09:00 CRESCENDO AZ
 09:30 RN TURISMO
 10:00 DEGUSTE
 10:30 SABADO ANIMADO
 12:15 TJ TV
 12:20 TV PONTA NEGRA
 RUMO A COPA
 12:50 PROGRAMA MAIS

PARA ANUNCIAR LIGUE: 4009-0200

TURISMO

EDITOR >> Sidcley Silva (sidcleysilva.rn@dabr.com.br)

Nos passos de Anchieta

Religioso inspira caminhada pelo litoral do Espírito Santo. Atividade garante prazer e um contato maior com Deus

João Henrique do Vale

Há muitos anos, mais precisamente em 1553, o padre jesuíta espanhol José de Anchieta veio para o Brasil para, entre outras coisas, fundar o colégio da Vila de São Paulo de Piratininga (atual São Paulo). Como era uma pessoa bastante animada e tinha um espírito solidário, duas vezes por mês caminhava cerca de 105km pela trilha litorânea entre Reritiba (atual Anchieta) e Vitória (ambas no Espírito Santo). No percurso, parava em algumas cidades para fazer pregações. Chamado de Passos de Anchieta, o caminho é hoje uma grande atração para turistas e peregrinos, que refazem as passadas seculares do padre. Em sua 13ª edição, a caminhada deste ano está marcada para o período entre 3 e 6 de junho.

Vão ser quatro dias de muita aventura e confraternização. O ponto de partida do roteiro é Vitória. Depois de uma missa na Catedral Metropolitana - uma

construção gótica com belos vitrais trazidos da França -, os andarilhos sairão da capital capixaba com destino a Anchieta, município do sul do estado. Durante o percurso, vão margear o litoral desfrutando de um cenário de belíssimas paisagens.

Esse detalhe serve de motivação para muita gente, como a bancária Eva Augusta Silveira Falcí, de 56 anos. Ela fez a caminhada uma vez, em 2008, e guarda boas lembranças. "Gostei muito, principalmente do trecho em que andamos na areia beirando o mar. Em compensação, é o trecho mais pesado", afirma. Além do encanto com o visual, outras emoções tomam conta dos caminhantes. "A comunidade se envolve, dando total apoio à gente. Isso é muito bom, faz com que se tenha forças até o final", revela. Como as caminhadas não duram o dia inteiro, os participantes podem aproveitar o tempo livre para descansar ou desvendar cidades ao longo do trajeto.

A rota

São quatro dias de caminhada, que totalizam 100km. No primeiro trecho, entre Vitória e Barra do Jucu, em Vila Velha, são percorridos em média 25km. O segundo, que compreende a Barra do Jucu até Setiba, em Guarapari, soma

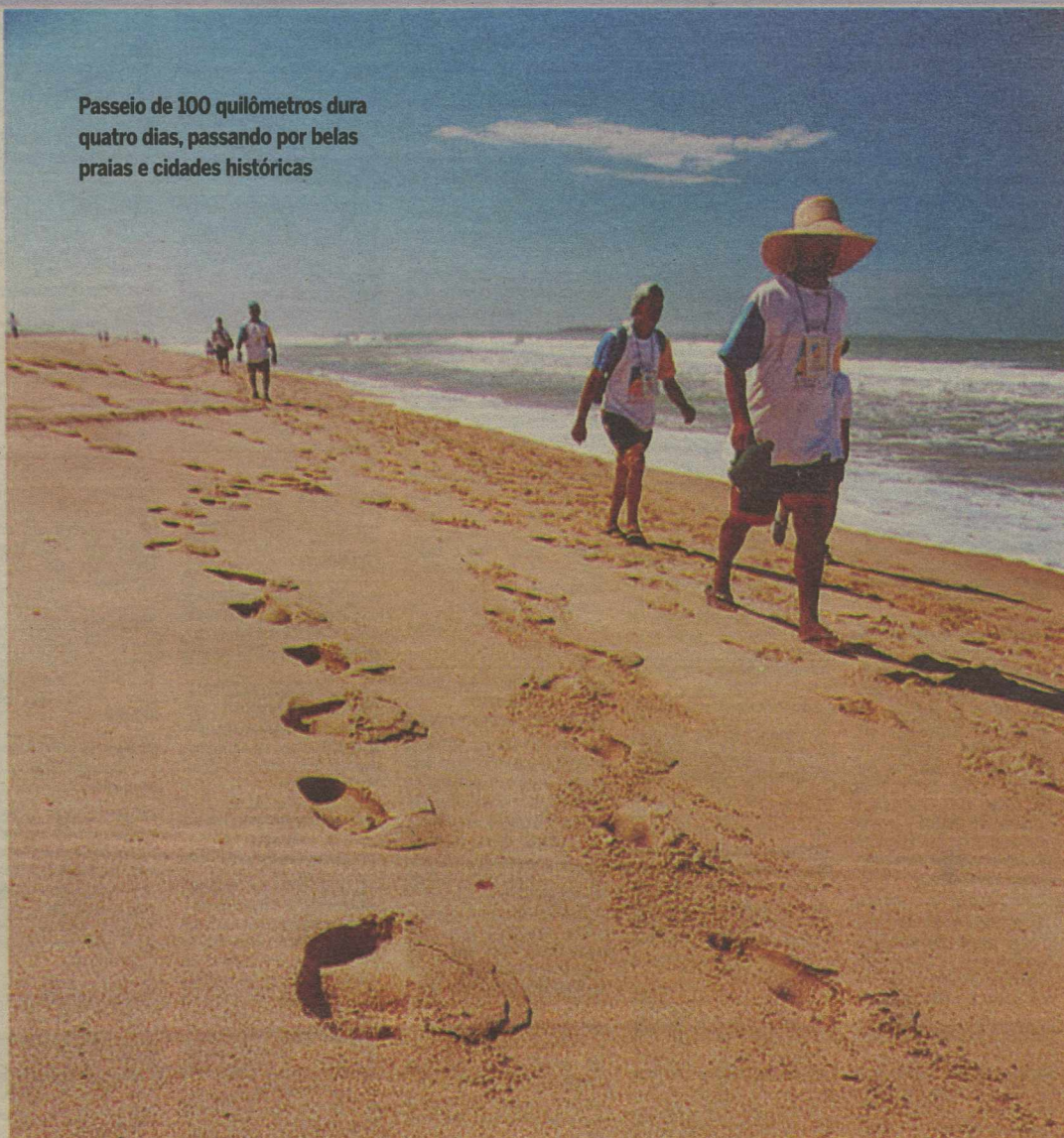

Passeio de 100 quilômetros dura quatro dias, passando por belas praias e cidades históricas

Marcelo Sputniksky/Divulgação

28km. No terceiro dia, são percorridos 24km entre Setiba e Meaípe. E, finalmente, os 23km restantes ligam Meaípe e a igreja matriz do município de Anchieta.

"Apesar de ser um caminho cansativo, qualquer pessoa pode fazer. Ano passado mesmo tivemos um andarilho de 89 anos. Ele já havia feito o Caminho de

Santiago de Compostela, na Espanha, e a trilha inca, no Peru, e amou a nossa versão", conta o diretor de trilhas e coordenador do tour, Carlos Magno Queiroz, mais conhecido por Lilico.

Durante todo o trajeto, ambulâncias acompanham o grupo e há alguns pontos de apoio, chamados oásis, onde os andarilhos re-

cebem água, frutas e medicação para as possíveis câibras, bolhas e torções. Este ano é estimado um público de 4 mil participantes. Os interessados em fazer a caminhada Passos de Anchieta podem fechar pacotes com a Associação Brasileira dos Amigos dos Passos de Anchieta (Abapa). O valor da inscrição é de R\$ 35.

Caminho das Missões no Rio Grande do Sul

Para os amantes desse tipo de atividade, outras caminhadas podem ser feitas pelo Brasil, como o Caminho das Missões, no Rio Grande do Sul. O percurso, que passa pela cidade de São Borja, é cheio de histórias, inclusive sobre uma guerra que houve na região. "Ela se enquadra em um contexto histórico cultural", afirma Ronaldo Melher, sócio da agência Caminho das Missões, que organiza o passeio. O trajeto pode ser feito em tempos diferentes: em três dias, em que se percorrem

72km; seis dias, com 155km; sete dias, para 170km; ou o caminho completo, feito em 13 dias, que dá um total de 325km.

Minas Gerais também se posiciona como destino certo de grandes caminhadas. Uma delas é o Caminho da Luz. Ele tem um percurso de 196km, que se inicia ao pé da Cachoeira de Tombos (na cidade de mesmo nome), quinta maior em volume de queda d'água do país. O destino final também é encantador: nada mais nada menos do que no Pico da Bandeira, o terceiro mais

alto do país, com 2.892m. Alto, porém de fácil acesso. O percurso foi todo traçado pelas principais estradas das regiões, que antigamente eram trilhas indígenas. "Depois de um tempo, descobri que os tropeiros também passavam por esse caminho", conta o idealizador do programa, Albino Neves.

Ele teve essa ideia depois de participar de caminhadas como a Passos de Jesus, a Passos de Pedro e o Caminho de Santiago, entre outras. "Lugares como os que temos aqui não podem fi-

car sem ser vistos pelas pessoas. Há várias coisas lindas, como a cachoeira e o pico, que dispensam comentários", diz. Para fazer o caminho, basta se inscrever no Hotel Serpa, na cidade de Tombos. O valor é R\$ 75 e dá direito a um cajado, uma camisa, um livro-guia, uma credencial, um seguro de vida e, no fim, um certificado. O passeio pode ser feito em qualquer época do ano. No terceiro domingo de julho, há uma caminhada coletiva, para comemorar o aniversário do roteiro.

QUEM LEVA

Abapa

www.abapa.org.br
(27) 3227-2661

Caminho da Luz

www.caminhodaluz.org.br
(32) 3741-3445

Caminhos das Missões

www.caminhodasmissoes.com.br
(55) 3312-9632

1 IMÓVEIS

1.1 Apartamento Compra e Venda
Areia Preta
+ de 3 Quartos

TERTULIANO RÉGO - C.1098J. F.3203-2800. Plantaio sáb/ Dom. Exc. apto, sl 3 amb, lav, esc, 4 sts, demais dep, 4 gar e lazer. R\$ 1.100.000. TR17278.

Barro Vermelho
3 Quartos

TERTULIANO RÉGO- C.1098J. F.3203-2800. Plantaio Sáb/Dom. Exc loc, único no bairro, sl 2 amb/ var, 3/4 (1 ste) wc soc, coz, à serv, 2 gar, lazer R\$ 230 mil. TR11805.

+ de 3 Quartos

TERTULIANO RÉGO- C.1098J. F.3203-2800. Plantaio Sáb/Dom. Linda cobertura duplex, sla, vários amb/var, lav, escrit, 4 sts, closet, estar íntimo, coz/arm/dep, ar serv, dep emp, qto dep, 4gar, pisc/privativa, lzer do prédio, Aceita apto menor como parte/pgto. vale a pena conferir detalhes. R\$ 670 mil. TR10981.

Candelária
1 Quarto

JM CORRETOR DE IMÓVEIS- C.1959. F.9966-0834/8828-4614. Vende-se excel apart-novo-funcional, melhor ar Candelária, próx de tudo. Sla estar/jantar, 1 ste(ampla), 1/4 social, wc soc, coz(ár/serv), var, c/arm, 1 vga gar, s/feita, pisc, academia, 2 elevadrs, port 24hs, circ fechado -andar médio-grande oportunidade. APV337. www.imoveisemp.com.br.

JM CORRETOR DE IMÓVEIS- C.1959. F.9966-0834/8828-4614. Vende-se excel apart- ar nobre Candelária, and.médio baixo, 1 ste (wc, blindex + armars), var c/ blindex, sl 2 ambts, ampla (roda teto), coz, (armars) + ar serv, (armars), entrad.serv, 120m2, ár privat, 1 vg gar, guarita, valor venda R\$ 180 mil. APV338 (CIT). www.imoveisemp.com.br.

2 Quartos

TERTULIANO RÉGO - C.1098J. F.3203-2800. Plantaio sáb/ Dom. Andar alto, linda vista, sl 2 amb, 2/4, wc soc, demais depts, gar, ldo/sombra. R\$ 145 mil. TR13700.

+ de 3 Quartos

JM CORRETOR DE IMÓVEIS- C.1959. F.9966-0834/8828-4614. Vende-se Bonito Apartam, ar nobre, bla vista, and.me.alto, ldo somb, exc acab, 4 sts, 1 ste mást (clost), 1 ste revers c/var, sl p/2 amb, var, coz, (coba granit), ar serv, dep compl, pso granit + cearam, exc.ar.lazer, s.fest, pisc, churrasq, parq,ldm c/paisagis, port 24 hrs, 2 elev, 3 vgs gar. APV.7210. www.imoveisemp.com.br.

3 Quartos

TRANSFERE-SE- Financ Cond Golden Green. Rua Jaguarari, 129m2, 3 sts c/var, ar/lzer espetacular, sombra ítal. F.:3206-7871/9974-7756.

TERTULIANO RÉGO- C.1098J. F.3203-2800. Plantaio Sáb/Dom. Amplo desocupado, exc local, sl p/ 4 amb/var, lav, escrit, 3 sts, d-deps, 3 gar, lzer. R\$ 500 mil, TR 16855.

IMOBILIÁRIA CAIO FERNANDES DESDE 1992 | CRECI-RN 119114 Fone - 4008-0001

1.1 Candelária

TERTULIANO RÉGO- C.1098J. F.3203-2800. Plantaio Sáb/Dom. Apto exc.local, ótimo, todo amb, sl 2 amb/var, 3/4 (1 ste), wc soc, demais depts, 2 gar, lazer. R\$ 270 mil. TR16383.

Capim Macio
2 Quartos

JM CORRETOR DE IMÓVEIS- C.1959. F.9966-0834/8828-4614. Vende-se Belo Apartam, Ar nobre, And Médio baixo, fino Acabam, estilizado, 1 suít mást + 1 quarto social, WC social(espelho + blindex + granit + armars) piso porcelanato, Suít mást(c/ closet amplo + espel + armars), sla p/ 2 ambientes (sanc + painel+espelho), varanda+incorp, cpa coz(cub granit+mso vidro+armars), Ar serv, dep compl, ent serv, 2 vags garag, piscin, slão festa, 2 elevadrs, churrasq, Q. Poliespor, Campo; Port 24 hrs, APV3026(KO). www.imoveisemp.com.br.

JM CORRETOR DE IMÓVEIS- C.1959. F.9966-0834/8828-4614. Novo. Pronto p/ morar, ar, nobre. Vende-se excel apart. sl estar/jantar, 1 suít, 1/4 soc, wc soc, coz (ár serv) var, 1 vg gar, sl fest, piscina, churrasq, paisagis, elevadrs, port 24h, sl jgos, parque, andar médio. Exc oportunidade. APV.229(jd). www.imoveisemp.com.br.

ANA HILDA - Neg Imobiliários. C.2383-J. F.8817-9683/3608-3246. 2/4, sl, coz, wc, ar serv. R\$ 85 mil.

TERTULIANO RÉGO- C.1098J. F.3203-2800. Plantaio Sáb/Dom. Em const, ótimo loc, andar alto, sl 2 amb/var, 2/4 (1st), wc soc, d-deps, 2 gar lzer. R\$ 180 mil. TR 16313.

3 Quartos

JM CORRETOR DE IMÓVEIS- C.1959. F.9966-0834/8828-4614. Vende-se excel apart-novo-funcional, melhor ar Candelária, próx de tudo. Sla estar/jantar, 1 ste(ampla), 1/4 social, wc soc, coz(ár/serv), var, c/arm, 1 vga gar, s/feita, pisc, academia, 2 elevadrs, port 24hs, circ fechado -andar médio-grande oportunidade. APV337. www.imoveisemp.com.br.

JM CORRETOR DE IMÓVEIS- C.1959. F.9966-0834/8828-4614. Vende-se excel apart- ar nobre Candelária, and.médio baixo, 1 ste (wc, blindex + armars), var c/ blindex, sl 2 ambts, ampla (roda teto), coz, (armars) + ar serv, (armars), entrad.serv, 120m2, ár privat, 1 vg gar, guarita, valor venda R\$ 180 mil. APV338 (CIT). www.imoveisemp.com.br.

2 Quartos

TERTULIANO RÉGO - C.1098J. F.3203-2800. Plantaio sáb/ Dom. Andar alto, linda vista, sl 2 amb, 2/4, wc soc, demais depts, gar, ldo/sombra. R\$ 145 mil. TR13700.

+ de 3 Quartos

JM CORRETOR DE IMÓVEIS- C.1959. F.9966-0834/8828-4614. Vende-se Bonito Apartam, ar nobre, bla vista, and.me.alto, ldo somb, exc acab, 4 sts, 1 ste mást (clost), 1 ste revers c/var, sl p/2 amb, var, coz, (coba granit), ar serv, dep compl, pso granit + cearam, exc.ar.lazer, s.fest, pisc, churrasq, parq,ldm c/paisagis, port 24 hrs, 2 elev, 3 vgs gar. APV.7210. www.imoveisemp.com.br.

3 Quartos

TRANSFERE-SE- Financ Cond Golden Green. Rua Jaguarari, 129m2, 3 sts c/var, ar/lzer espetacular, sombra ítal. F.:3206-7871/9974-7756.

TERTULIANO RÉGO- C.1098J. F.3203-2800. Plantaio Sáb/Dom. Amplo desocupado, exc local, sl p/ 4 amb/var, lav, escrit, 3 sts, d-deps, 3 gar, lzer. R\$ 500 mil, TR 16855.

IMOBILIÁRIA CAIO FERNANDES DESDE 1992 | CRECI-RN 119114 Fone - 4008-0001

1.1 Jardim Botânico

Jardim Botânico
3 Quartos

ANA HILDA- Neg Imobiliários. C.2383-J. F.8817-9683/3608-3246. 3/4 dep, 2 sls, coz, wc, ar serv. Ac CEF. R\$ 100 mil.

Lagoa Nova
2 Quartos

JM CORRETOR DE IMÓVEIS- C.1959. F.9966-0834/8828-4614. Vende-se Apartam - andar médio - funcional, excel opor, 1 sl star e jantar(roda teto), wc soc (granit + arms + blindex), hall c/arm e esc p/computad, 1 ste c/arm, (wc - arms + blindex + granito), 2/4 (banc + pranchas), coz (bancada + granito + arms), wc serv, ar serv, ent serv, 2 vgs gar, elev, portaria. R\$ 175 mil. APV.3150. www.imoveisemp.com.br.

JM CORRETOR DE IMÓVEIS- C.1959. F.9966-0834/8828-4614. Vende-se exc apart, Ar nobre, And Médio Alto, 02 suíts(WC - Blindex+espelhos), varanda incorporada, sala 2 ambts, cozinha(armars) + Ar serv, entrad serv, ficam 01 vaga garag, guarit, fitec móveis fixos. APV339 (FV). www.imoveisemp.com.br.

JM CORRETOR DE IMÓVEIS- C.1959. F.9966-0834/8828-4614. Vende-se excel apartam, confort, praticidade da vida moder, rico em serv, and.méd.baix, sl p/2 amb, avr, incorpor, 1 ste (arm + blindex + espel), 1/4 soc, (armrs), wc soc (armrs + gran + blindex+ espel), pso granit, cpa/coz (cub gran + armars), ar serv, incorpor, 1 vg gar, slão festa, sl.jogos, churrasq, port 24 hrs, 2 elev. APV.4040(gp). www.imoveisemp.com.br.

3 Quartos

JM CORRETOR DE IMÓVEIS- C.1959. F.9966-0834/8828-4614. Vende-se excel apart-novo-funcional, melhor ar Candelária, próx de tudo. Sla estar/jantar, 1 ste(ampla), 1/4 social, wc soc, coz(ár/serv), var, c/arm, 1 vga gar, s/feita, pisc, academia, 2 elevadrs, port 24hs, circ fechado -andar médio-grande oportunidade. APV337. www.imoveisemp.com.br.

JM CORRETOR DE IMÓVEIS- C.1959. F.9966-0834/8828-4614. Vende-se excel apart- ar nobre Candelária, and.médio baixo, 1 ste (wc, blindex + armars), var c/ blindex, sl 2 ambts, ampla (roda teto), coz, (armars) + ar serv, (armars), entrad.serv, 120m2, ár privat, 1 vg gar, guarita, valor venda R\$ 180 mil. APV338 (CIT). www.imoveisemp.com.br.

2 Quartos

TERTULIANO RÉGO - C.1098J. F.3203-2800. Plantaio Sáb/Dom. Andar alto, linda vista, sl 2 amb, 2/4, wc soc, demais depts, gar, ldo/sombra. R\$ 145 mil. TR13700.

+ de 3 Quartos

JM CORRETOR DE IMÓVEIS- C.1959. F.9966-0834/8828-4614. Vende-se Bonito Apartam, ar nobre, bla vista, and.me.alto, ldo somb, exc acab, 4 sts, 1 ste mást (clost), 1 ste revers c/var, sl p/2 amb, var, coz, (coba granit), ar serv, dep compl, pso granit + cearam, exc.ar.lazer, s.fest, pisc, churrasq, parq,ldm c/paisagis, port 24 hrs, 2 elev, 3 vgs gar. APV.7210. www.imoveisemp.com.br.

3 Quartos

TRANSFERE-SE- Financ Cond Golden Green. Rua Jaguarari, 129m2, 3 sts c/var, ar/lzer espetacular, sombra ítal. F.:3206-7871/9974-7756.

TERTULIANO RÉGO- C.1098J. F.3203-2800. Plantaio Sáb/Dom. Amplo desocupado, exc local, sl p/ 4 amb/var, lav, escrit, 3 sts, d-deps, 3 gar, lzer. R\$ 500 mil, TR 16855.

IMOBILIÁRIA CAIO FERNANDES DESDE 1992 | CRECI-RN 119114 Fone - 4008-0001

1.1 Morro Branco

Morro Branco
3 Quartos

TERTULIANO RÉGO - C.1098J. F.3203-2800. Plantaio Sáb/Dom. Ótm loc, sl, 3/4(2 sts), coz/arm, ár/serv, 2 gar. R\$ 170 mil. TR13458.

Nova Pamamirim
2 Quartos

VENDE-SE APT- Serrambi V, tratar no Fone:9902-9876.

JM CORRETOR DE IMÓVEIS- C.1959. F.9966-0834/8828-4614. Vende-se Apartam, ótm localiz, andar alto, vista panorâmica, sombra, var Incorporada, sl estar/jantar, wc soc, coz c/ar serv, 2 sts, 1 vg gar, 2 elev, ar lazer, compl, port, exc. valor de cond, ar82m2. APV3118(DO). www.imoveisemp.com.br.

ANA HILDA- Neg Imobiliários. C.2383-J. F.8817-9683/3608-3246. Fiananc minha casa minha vida, 2/4 s/1 ste, sl, coz, wc, ar serv, a partir. R\$ 100 mil.

ANA HILDA- Neg Imobiliários. C.2383-J. F.8817-9683/3608-3246. 2/4 sl, coz, wc, var, ar serv. R\$ 72 mil.

ANA HILDA- Neg Imobiliários. C.2383-J. F.8817-9683/3608-3246. Novo, 2/4 s/1 ste, sl, coz, ar serv, var, elev. R\$ 145 mil ac CEF.

TERTULIANO RÉGO- C.1098J. F.3203-2800. Plantaio Sáb/Dom. Ar reform, amb, sl, 2/4, demais dep, gar, lado sombra. R\$ 95 mil. TR17703.

3 Quartos

JM CORRETOR DE IMÓVEIS- C.1959. F.9966-0834/8828-4614. Vende-se excel apto var, estilizado (sanca) exc localiz, bela vista panor, ldo sombra, And.méd. alto, varanda, 2 suít (wc + arms + espel + blind) + 1/4, sl 2 amb, coz comp (arms fix) ar serv, 2 vgs garag, excel acabam, ar lazer,, 2 piscinas, slão fest, churrasq, p.ground, port 24 hs, elev, ár. privat 83m2, exc valor condomínio, Valor venda R\$ 168 mil. APV.4040(ba) www.imoveisemp.com.br.

ANA HILDA- Neg Imobiliários. C.2383-J. F.8817-9683/3608-3246. Apto, 3/4 s/1 ste, sl, coz, wc, ar serv, R\$ 115 mil.

TERTULIANO RÉGO - C.1098J. F.3203-2800. Plantaio Sáb/Dom. Lindo apto, sl 2 amb, 3/4 (1st), demais dep, gar, lazer. R\$ 170 mil. TR 17659.

VENDO APARTAMENTO - 3/4 sendo 01 ste, coz, área de serv, oportunidade única. R\$ 135 mil.F:8865-0533/9927-7922

Panamirim
2 Quartos

ANA HILDA- Neg Imobiliários. C.2383-J. F.8817-9683/3608-3246. Fiananc minha casa minha vida, 2/4 s/ste, faça já sua reserv. R\$ 85.500,00.

Petrópolis
1 Quarto

FLAT TIPO ESTÚDIO - Cond. PETROPOLIS RESIDENCE, mobilizado, pisc, sl ginást, elev, recepção, slão festa, segurança. Enfrente ao Centro de Turismo. R\$ 75 mil. 3207-3164/8804-2455/8885-1055

JM CORRETOR DE IMÓVEIS- C.1959. F.9966-0834/8828-4614. Vende-se apartam, ar nobre Petrópolis, and médio alto, bela vista da ponte, 1 quarto soc, wc soc (blindex + armars + espelhos) sala 2 amb, coz (arms + cuba granito) + ar soc incorpor, 105m2, 2 elevad, 1 vg gar, guarit 24 hs. APV-5025(sp). www.imoveisemp.com.br.

1.1 Petrópolis

2 Quartos
TERTULIANO RÉGO- C.1098J. F.3203-2800. Plantaio Sáb/Dom. Único em Petrópolis, 2 tipos de planta, 2/4 (1 suít ou 1 suít) o condomínio será entregue todo equipado. Pagto facil. R\$ 153 mil. TR17160.

JM CORRETOR DE IMÓVEIS- C.1959. F.9966-0834/8828-4614. Vende-se excel apartam, 3 suíts + escrit, requint, confort, and médio, móveis fixos, suít mást(closet+blindex+espelhos), sla p/3 ambientes(estiliz+sanca+móveis fixos), cpa, coz ampla(cuba granito), dep, ar/serv, 3 vg garag, pisc, p.ground, slão festa, 2 elevadrs, port 24hs, 200m2 ár/privat. APV.5030(DN). www.imoveisemp.com.br.

JM CORRETOR DE IMÓVEIS- C.1959. F.9966-0834/8828-4614. Vende-se excel apartam, ótm localiz, vista p/mar, ldo sombra, and alto, excel acabament, 1 suít + 2/4 soc, wc soc, sl p/2 amb, var, copa coz (coba granit) ar serv, dep comp, ent serv, exc ar.lazer compl, c/ infra-estrutura p/ prática de esportes, port 24 hs, 2 elevad, 2 vg gar, grande ár. verde R\$ 285 mil. APV.3132(jp). www.imoveisemp.com.br.

Tirol
2 Quartos

TERTULIANO RÉGO- C.1098J. F.3203-2800. Plantaio sáb/ Dom. Apto, exc, 217m2 área, sl 2 amb, var, lav, esc, 3 sts/arm, closet, estar ínt, coz/arm/dep, ar serv, dep emp, 2 gar, lazer. R\$ 500 mil. TR13201.

TERTULIANO RÉGO- C.1098J. F.3203-2800. Plantaio sáb/ Dom. Apto, exc local, sl/var, lav, 3/4 (1 ste), wc soc, demais depts, tudo c/arm, 2 gar. R\$ 280 mil. TR15814.

+ de 3 Quartos

OPORTUNIDADE URGENTE - repasse ou troca por imóvel em Maceió,apto 140m, 4/4 sdo 2 stes,8ºandar, porcelanato 1 vaga, sal o de festa,excel, localiz, ventilado, todo reformado, ent. R\$ 160 mil assumir finac B.B. R\$ 100 mil. Tratar com proprietário.F: 8891-2767/8885-6146

TERTULIANO RÉGO- C.1098J. F.3203-2800. Plantaio Sáb/Dom. Novo, único no bairro, sl 3 amb, lav, escrit, 5 ste, copa coz/dep, 2 dep emp, 4 gar, lazer. Prop. aceita proposta, imóvel, carro, parte pagto. R\$ 1.300.000,00. TR13541.

Planalto
2 Quartos

TERTULIANO RÉGO- C.1098J. F.3203-2800. Plantaio Sáb/Dom. Exc acab, aptos pronto e em const, pilotis, revestido, sla 2amb, 2/4, wc soc, coz, ar serv, gar cob, lzer c/ pisc, não perca esta opor. R\$ 90 mil, TR12553.

Praias
1 Quarto

ANA HILDA- Neg Imobiliários. C.2383-J. F.8817-9683/3608-3246. Flat semi mobil vista p/ o mar. R\$ 100 mil.

3 Quartos

PIRANGI DO NORTE - Cond. Portal do Pirangi c/3/4, sedo ste, coz, ar serv, sl 02 amb, wc soc. F:9418-3295/3234-7525

Ponta Negra
1 Quarto

TERTULIANO RÉGO- C.1098J. F.3203-2800. Plantaio Sáb/Dom. Exc local, amplo apto, sl 3 amb/var, lav, 4 sts, demais depts, 2 gar, lzer, R\$ 650 mil. TR16609.

Zona Norte
2 Quartos

TERTULIANO RÉGO- C.1098J. F.3203-2800. Plantaio Sáb/Dom. Ótm loc do Alecrim, terraço, sl 3 suít, demais dep, R\$ 140 mil. TR17717.

Bairro Nordeste
2 Quartos

SUDHARI PART. IMOBILIARIA 2071J - Extremoz. Vdo aptos c/ 2/4, pronta entrega. 20 min de Natal. R\$ 65.900,00. 100% CEF. F:8818-7206

1.1 Ponta Negra

JM CORRETOR DE IMÓVEIS- C.1959. F.9966-0834/8828-4614. grande opor, vende-se lindo apartam, ar nobre, bela vista p/ o mar, and.méd, todo mobil, sl, 1 ste, (armars + painel) + 1/4 soc, wc soc (armars + blindex + esp), var, coz, (armars), 1 vaga gar, pisc, 2 elev, port 24 hrs, exc valor cond. APV.4039. (cpt). www.imoveisemp.com.br.

JM CORRETOR DE IMÓVEIS- C.1959. F.9966-0834/8828-4614. Vende-se exc apartam, ótm localiz, vista permanente p/mar, climatizado, ldo somb, estilizad, and médio alto, fino acabament, 1 suít + 1/4 soc (c/ armars) ar serv, incorpor, exc ar.lazer: piscina, churrasq, 2 salões fest, parq, sauna, port 24 hs, 2 elevad, 1 vg garag. APV-4027(ar). www.imoveisemp.com.br.

3 Quartos

JM CORRETOR DE IMÓVEIS- C.1959. F.9966-0834/8828-4614. Vende-se exc apartam, ótm localiz, vista p/mar, ldo sombra, and alto, excel acabament, 1 suít + 2/4 soc, wc soc, sl p/2 amb, var, copa coz (coba granit) ar serv, dep comp, ent serv, exc ar.lazer compl, c/ infra-estrutura p/ prática de esportes, port 24 hs, 2 elevad, 2 vg gar, grande ár. verde R\$ 285 mil. APV.3132(jp). www.imoveisemp.com.br.

Tirol
2 Quartos

TERTULIANO RÉGO- C.1098J. F.3203-2800. Plantaio sáb/ Dom. Apto, exc, 217m2 área, sl 2 amb, var, lav, esc, 3 sts/arm, closet, estar ínt, coz/arm/dep, ar serv, dep emp, 2 gar, lazer. R\$ 500 mil. TR13201.

+ de 3 Quartos

JM CORRETOR DE IMÓVEIS- C.1959. F.9966-0834/8828-4614. Vende-se Belo apto, ar nbre, estilizado, requint, confort, and.médio, 4 sts (armars+blindx), suít mást (vara+clos + blindx + hidró), excel varand, lav, sl 3 amb, ampla, coz (armars) + desp, dep compl, ar serv, 260m2 ar privat, slão fest, 2 pcscins, churrasq, eleva c/códiq, 3 vgs gar, s.jogos, guarita.24 hs. APV1027. www.imoveisemp.com.br.

3 Quartos

JM CORRETOR DE IMÓVEIS- C.1959. F.9966-0834/8828-4614. Vende-se Belo apto, ar nbre, estilizado, requint, confort, and.médio, 4 sts (armars+blindx), suít mást (vara+clos + blindx + hidró), excel varand, lav, sl 3 amb, ampla, coz (armars) + desp, dep compl, ar serv, 260m2 ar privat, slão fest, 2 pcscins, churrasq, eleva c/códiq, 3 vgs gar, s.jogos, guarita.24 hs. APV1027. www.imoveisemp.com.br.

+ de 3 Quartos

JM CORRETOR DE IMÓVEIS- C.1959. F.9966-0834/8828-4614. Grande oportunidade, vende-se excel apart, novo, no coração do Tirol, andar alto, bla vista, 4/4 snd 2 suít, 3 vg gar, exc infra-estrutura, preço de ocasião. APV-3410 (j). www.imoveisemp.com.br.

Ponta Negra
1 Quarto

TERTULIANO RÉGO- C.1098J. F.3203-2800. Plantaio Sáb/Dom. Exc local, sl 2 amb, 3/4 (1 ste), demais dep, 2 gar, lado sombra. R\$ 700,00. TR17805.

Praias
1 Quarto

ANA HILDA- Neg Imobiliários. C.2383-J. F.8817-9683/3608-3246. Flat semi mobil vista p/ o mar. R\$ 100 mil.

3 Quartos

PIRANGI DO NORTE - Cond. Portal do Pirangi c/3/4, sedo ste, coz, ar serv, sl 02 amb, wc soc. F:9418-3295/3234-7525

Ponta Negra
1 Quarto

TERTULIANO RÉGO- C.1098J. F.3203-2800. Plantaio Sáb/Dom. Exc local, amplo apto, sl 3 amb/var, lav, 4 sts, demais depts, 2 gar, lzer, R\$ 650 mil. TR16609.

Zona Norte
2 Quartos

SUDHARI PART. IMOBILIARIA 2071J - Extremoz. Vdo aptos c/ 2/4, pronta entrega. 20 min de Natal. R\$ 65.900,00. 100% CEF. F:8818-7206

RICARDO DE OXÓSSI Tarólogo e Espirita FAZ E DESFAZ TODO TIPO DE TRABALHO, POR MAIS DIFÍCIL QUE SEJA GRATUITAMENTE. Consultas R\$ 50,00 3236.2161 Capim Macio - Natal/RN

1.2 Areia Preta
Apartamento Aluga
Areia Preta
3 Quartos

TERTULIANO RÉGO- C.1098J. F.3203-2800. Plantaio Sáb/Dom. Apto, Beira mar, sl 2 amb, 3/4, (1 ste), demais dep, gar, lazer. R\$ 1.500,00. TR17771.

Capim Macio
1 Quarto

KITNET - R\$ 500,00. Semi-mob, próx Favorito. Tel.3134-5448.

2 Quartos

TERTULIANO RÉGO - C.1098J. F.3203-2800. Plantaio Sáb/Dom. Mobil, sl, 2/4, wc soc, demais depts, gar, ldo/sombra. R\$ 500,00. TR16999.

1.3 Cidade Satélite

TERTULIANO RÉGO - C.1098J. F.3203-2800. Plantão sáb/dom. Reformada, ótm loc, terraço, sl 2 amb, 3/4 (2 ste) demais dep, 3 gar, ld somb R\$ 195 mil. TR17715.

TERTULIANO RÉGO - C.1098J. F.3203-2800. Plantão Sáb/Dom. Cond Fech, exc csa, 2pav, 204m2 const, terr, sla 2amb, lav, escrit, 3 sts, closet, demais dep, 2 gar, ldo sombra, 2 pav. R\$ 350 mil. TR17294.

Cidade Jardim

3 Quartos

TERTULIANO RÉGO - C.1098J. F.3203-2800. Plantão sáb/dom. Linda casa, única em Natal, c/ proj arquit/eletr/hidr moderno, acab 1ª linha em toda casa, 200m2 const, terraço, 2 sls, 3 ste, demais dep, 3 gar, pisc, confira detalhes, só vendo p/ crer. R\$ 640 mil. TR13836.

Cidade Verde

3 Quartos

TERTULIANO RÉGO - C.1098J. F.3203-2800. Plantão Sáb/Dom. Ótimo local, cond fech, 2 pav, exc acab, terraço, sl 2 amb, esc, 3 sts, var, demais depts, 2 gar, pisc. R\$ 400 mil. TR.15402.

TERTULIANO RÉGO - C.1098J.

F.3203-2800. Plantão Sáb/Dom. Casa 2 pav, 150m2 const, terraço, sl 2 amb, 3/4 (2 sts), demais dep, 2 gar/coberlas, lado sombra. R\$ 220 mil. TR17538.

Emaús

2 Quartos

TERTULIANO RÉGO - C.1098J. F.3203-2800. Plantão sáb/dom. Exc cs, terraço, sl 2/4, demais dep, 2 gar, lado sombra. R\$ 98 mil. TR17834.

3 Quartos

TERTULIANO RÉGO - C.1098J. F.3203-2800. Plantão Sáb/Dom. Linda cs, sl 2 amb, 3/4 (1ste) demais dep, 2 gar, churr, R\$ 150 mil. TR17617.

+ de 3 Quartos

TERTULIANO RÉGO - C.1098J. F.3203-2800. Plantão Sáb/Dom. Casa nova, 2 pav, terraço, sl 2 amb, 4/4 (1 suil/closet) demais dep, 3 gar R\$ 230 mil. TR17707.

Igapó

2 Quartos

ANA HILDA - Neg Imobiliários. C.2383-J. F.8817-9683/3608-3246. Financ minha casa minha vida, 2/4, sl, coz, wc, gar, R\$ 95 mil.

Lagoa Nova

3 Quartos

TERTULIANO RÉGO - C.1098J. F.3203-2800. Plantão Sáb/Dom. Cs em exc estado de conserv, 248m2 const, 2 pav, terraço, sl p/2 amb, lav, 3/4 (1 ste/closet e 2 semi-suil) dep emp, 4 gar, ld somb, pisc, R\$ 450 mil. TR16901.

TERTULIANO RÉGO - C.1098J.

F.3203-2800. Plantão sáb/dom. Exc cs próx ao Fórum, ideal p/ escrit, 280m2 const, terraço, sl 2 amb, 3/4 (1 ste) wc soc, demais dep, 3 gar, ld somb. TR16829.

+ de 3 Quartos

TERTULIANO RÉGO - C.1098J. F.3203-2800. Plantão Sáb/Dom. Exc loc, 600m2 terreno, sl 3 amb, 4 ste, wc soc, demais dep, 3 gar, ld somb, pisc R\$ 600 mil. TR17241.

Lagoa Seca

3 Quartos

TERTULIANO RÉGO - C.1098J. F.3203-2800. Plantão sáb/dom. Ótimo local, terraço, 2 sls, 3/4, demais dep, 2 gar, lado sombra. R\$ 170 mil. TR17852.

1.3 Morro Branco

Morro Branco

3 Quartos

TERTULIANO RÉGO - C.1098J. F.3203-2800. Plantão Sáb/Dom. Av princ, 560m2 terreno, 200m2 const, terraço, 2 sls, escrit, 3/4 (1 ste) wc soc, demais dep, 6 gar R\$ 400 mil. TR15852.

Neópolis

+ de 3 Quartos

TERTULIANO RÉGO - C.1098J. F.3203-2800. Plantão Sáb/Dom. Exc casa, 2 pav, 3 terraço, 3 sls, lav, esc, 4/4, arm (2 sts), closet, demais depts, 2 gar, churrasq/sauna/wc apoio. R\$ 350 mil. TR13662.

Nova Parnamirim

2 Quartos

TERTULIANO RÉGO - C.1098J. F.3203-2800. Plantão Sáb/Dom. Cond Fech, 2pav, 315m2 const, terr, sla 3amb, lav, escrit, demais depts, 2 gar, lzer, R\$ 690 mil, TR16994.

2 Quartos

CASA NA COOPABH - 2/4, quitada, lado sombra. R\$ 65 mil. F:9983-3833/3207-2202.

TERTULIANO RÉGO - C.1098J.

F.3203-2800. Plantão Sáb/Dom. Cond fech, exc casa, terraço, sl 2 amb, 2 suil, wc soc, demais dep, 2 gar, ld somb, R\$ 155 mil. TR16659.

3 Quartos

AV. ABEL CABRAL - 3/4(01 ste, grax 02 carros+ Pto Comer.Anexo. Próx. Club Cosern. 8846-0820

ANA HILDA - Neg Imobiliários. C.2383-J. F.8817-9683/3608-3246. Nova 3/4, sl, coz, wc, ar serv, qtal, gar. R\$ 145 mil. ac CEF.

ANA HILDA - Neg Imobiliários. C.2383-J. F.8817-9683/3608-3246. Cond fech c/ár lazer, 3/4 s/1 ste, 2 sl, coz, wc, gar. R\$ 190 mil.

ANA HILDA - Neg Imobiliários. C.2383-J. F.8817-9683/3608-3246. Cond fech, duplex, 3/4 s/1 ste, sl, wc, lav, coz, dep, 2 var, gar 02. R\$ 250 mil.

ANA HILDA - Neg Imobiliários. C.2383-J. F.8817-9683/3608-3246. Cond fech 3/4 s/1 ste, 2 sl, coz, wc, ar serv, gar 02. R\$ 170 mil.

JARDIM EUROPA - Casa Duplex c/4/4 sdo ste, 299M ar, constr, escritório, gar 04 carros, ár lazer indep. F:8846-0820

+ de 3 Quartos

JM CORRETOR DE IMÓVEIS - C.1959. F.9966-0834/8828-4614. Venda-se - Casa, Cidade dos Bosques, excel padrão (cond fech), 4 stes, 2 pavimts, estilizada, ár soc e serv, 3 vgs gar, escrit, lav, entr. soc, 1 sl ampla p/2 amb, copa coz, ar serv, dep, depend compl, terraço soc e churrasq, suite casal (closet amplo) + 2 suil + 1 sla estar íntimo, porcelanato, sombra c/ paisagismo, ár.= 308m2. CV-800(a). www.imoveisempre.com.br.

JM CORRETOR DE IMÓVEIS - C.1959. F.9966-0834/8828-4614. Venda-se - Csa, Cidade dos Bosques, excel padrão (cond fech), 4 stes, (VAR + BLINDEX), 2 pav, ar serv, 4 vgs gar, lavab, ent soc, 1 sl ampla p/2 amb, 2 jdns inverno, opa coz (arm + banc granit), ár serv, dep compl, terraço soc, churrasq, pisc, sombra c/paisag. CV 820 (ip). www.imoveisempre.com.br.

Parnamirim

2 Quartos

TERTULIANO RÉGO - C.1098J. F.3203-2800. Plantão Sáb/Dom. Pq Viena terraço, sl 2/4, wc soc, demais depts, gar. TR16403.

+ de 3 Quartos

ANA HILDA - Neg Imobiliários. C.2383-J. F.8817-9683/3608-3246. Cond fech, duplex, 3/4 s/1 ste, sl, coz, wc, jdm. R\$ 190 mil.

2 Quartos

ANA HILDA - Neg Imobiliários. C.2383-J. F.8817-9683/3608-3246. Oportunidade, 4/4 s/2 sts, 2 sls, coz, 2 dep, ar serv, pisc, churrasq. 12x36 R\$ 315 mil.

2 Quartos

ANA HILDA - Neg Imobiliários. C.2383-J. F.8817-9683/3608-3246. Oportunidade, 4/4 s/2 sts, 2 sls, coz, 2 dep, ar serv, pisc, churrasq. 12x36 R\$ 315 mil.

2 Quartos

ANA HILDA - Neg Imobiliários. C.2383-J. F.8817-9683/3608-3246. Oportunidade, 4/4 s/2 sts, 2 sls, coz, 2 dep, ar serv, pisc, churrasq. 12x36 R\$ 315 mil.

1.3 Parnamirim

ANA HILDA - Neg Imobiliários. C.2383-J. F.8817-9683/3608-3246. Nova, 3/4, s/1 ste, 2 sls, coz, wc, ar serv, gar 02 a 200m da BR. R\$ 135 mil.

Parque das Colinas

+ de 3 Quartos

JM CORRETOR DE IMÓVEIS - C.1959. F.9966-0834/8828-4614. Venda-se exc casa nova, 2 pavimts, fno acabam, pso porcelant, e ceram vitrificad, c/paisagismo, 4 suil, 3 closet (blindex) suit master (hidro + blindex) sl 2 amb (rod teto+sanca) 2 varand (aço escovad) lavab, sl int, coz ampla (arms) + desp, dep comp, 400m2 ár.constr. 6 vg gar, seg eletron, ld somb, pisc, churrasq, deck, 2 entrad serv, portão autom. Obs: ac imóv menor valor negociac. CV1020pc. www.imoveisempre.com.br.

Petrópolis

2 Quartos

TERTULIANO RÉGO - C.1098J. F.3203-2800. Plantão sáb/dom. Exc p/comerc, terraço, sl 2 amb, demais dep, gar, lado sombra. R\$ 180 mil. TR17867.

Praias

2 Quartos

ESCRIT.IMOB.CARLOS CUNHA - C.1073. F.3211-3252/4646. Casa 3/4, 02 sls, coz, despensa, estu-cada. 140 mil (quitada).

3 Quartos

TERTULIANO RÉGO - C.1098J. F.3203-2800. Plantão sáb/dom. Exc loc, 900m2 terreno, 2 lojas, serv p/ qualquer comércio R\$ 500 mil. TR15987.

3 Quartos

ESCRIT.IMOB.CARLOS CUNHA - C.1073. F.3211-3252/4646. PI-TANGUI. C/2/4, sla, ar. serv. R\$ (Escrit. pública) R\$ 90 mil.

ANA HILDA - Neg Imobiliários. C.2383-J. F.8817-9683/3608-3246. Barreta, Csa 2/4, sl, coz, wc, terr, 15x30, escrit. R\$ 98 mil.

3 Quartos

ESCRIT.IMOB.CARLOS CUNHA - C.1073. F.3211-3252/4646. MACHARANGUAPE, 3/4 sdo 1 ste, sala, gar, terraço, lat.livres, 477,96m2. R\$ 80 mil quitada.

3 Quartos

ANA HILDA - Neg Imobiliários. C.2383-J. F.8817-9683/3608-3246. Touros, 3/4 s/1 ste, sl, coz, wc, ar serv, gar, qtal. R\$ 45 mil.

TERTULIANO RÉGO - C.1098J. F.3203-2800. Plantão Sáb/Dom. Praia de Búzios ótm loc, terraço, sl 2 amb, 3/4 (1 ste/arm) wc soc, coz/arm/desp, coz aux, á serv, dep emp, 3 gar, pisc. Recebe imóv menor valor ou carro como parte pagto R\$ 120 mil. TR13135.

3 Quartos

ANA HILDA - Neg Imobiliários. C.2383-J. F.8817-9683/3608-3246. Extremoz Fianc minha casa minha vida, 2/4, sl, coz, wc, ar serv, 100% pela Caixa. R\$ 60 mil.

ANA HILDA - Neg Imobiliários. C.2383-J. F.8817-9683/3608-3246. Financ minha casa minha vida c/2/4 2 sls, coz, wc, ar serv, ótima localiz, CAIXA. R\$ 90 mil.

2 Quartos

SUDHARI PART. IMOBILIARIA 2071J -Extremoz - vendo casas novas c/ 2/4, ruas asfaltadas,100% CEF,Prog minha casa minha vida.R\$ 70 mil.F: 8818-7206

2 Quartos

TERTULIANO RÉGO - C.1098J. F.3203-2800. Plantão Sáb/Dom. Barra do Rio exc loc, 2 pav, terraço, 2 sls, 5/4 (2 ste) 2 wc soc, demais dep, gar + aprt R\$ 140 mil. TR16815.

3 Quartos

ESCRIT.IMOB.CARLOS CUNHA - C.1073. F.3211-3252/4646. C/3/4 sdo 1 suíte, 2 salas, gar, lat. livres, estucada, dependência, piso cerâmica. R\$ 380 mil.

TERTULIANO RÉGO - C.1098J. F.3203-2800. Plantão Sáb/Dom. Conj.Pta Negra, ótima loc, terraço, 2 sls, 3/4(1 ste), wc soc, demais depts, 4 gar. R\$ 300 mil. TR15912.

+ de 3 Quartos

ANA HILDA - Neg Imobiliários. C.2383-J. F.8817-9683/3608-3246. Oportunidade, 4/4 s/2 sts, 2 sls, coz, 2 dep, ar serv, pisc, churrasq. 12x36 R\$ 315 mil.

2 Quartos

2 STES - sl 2 am, ar, coz, wc, gar p/ 2 car. R\$ 1.100,00. F: 9196-4543

1.3 San Vale

San Vale

3 Quartos

TERTULIANO RÉGO - C.1098J. F.3203-2800. Plantão sáb/dom. Exc cs, recuada, amplo terraço, 3 sl, escrit, 3 ste, wc soc, demais dep, 5 gar, pisc/churrasq/bar, wc apoio R\$ 480 mil. TR15931.

+ de 3 Quartos

JM CORRETOR DE IMÓVEIS - C.1959. F.9966-0834/8828-4614. Venda-se bela casa, ár, nobre, 2 suil, 2 semi-suits, 2 pavimts, 6 vg garag, Terr: ár. soc, 2 entrad soc 2 serv, 1 sl p/3 amb (c/ port-ga acesso ár. lazer) ceram + porcelanat, sl estar íntimo, lavab, jard inverm, suit casal: closet + var, jard privat, wc (blindex + hidro) 2 semi-suil, closet + wc (blindex) 3ª suíte: wc (blindex) cpa coz, ar. lazer: piscina + terraço + churrasq + jard c/ paisagismo + segur. Pavim. super: 1 sl TV, escrit, varand. CV720(i) www.imoveisempre.com.br.

Tirol

3 Quartos

ESCRIT.IMOB.CARLOS CUNHA - C.1073. F.3211-3252/4646. Casa 3/4, 02 sls, coz, despensa, estu-cada. 140 mil (quitada).

3 Quartos

TERTULIANO RÉGO - C.1098J. F.3203-2800. Plantão Sáb/Dom. Exc loc, 900m2 terreno, 2 lojas, serv p/ qualquer comércio R\$ 500 mil. TR15987.

Praias

2 Quartos

TERTULIANO RÉGO - C.1098J. F.3203-2800. Plantão Sáb/Dom. Exc loc, 900m2 terreno, 2 lojas, serv p/ qualquer comércio R\$ 500 mil. TR15987.

Zona Norte

2 Quartos

TERTULIANO RÉGO - C.1098J. F.3203-2800. Plantão Sáb/Dom. Exc loc, 900m2 terreno, 2 lojas, serv p/ qualquer comércio R\$ 500 mil. TR15987.

3 Quartos

ANA HILDA - Neg Imobiliários. C.2383-J. F.8817-9683/3608-3246. Touros, 3/4 s/1 ste, sl, coz, wc, ar serv, gar, qtal. R\$ 45 mil.

3 Quartos

TERTULIANO RÉGO - C.1098J. F.3203-2800. Plantão Sáb/Dom. Conf. resid, 522m2, 3 pav, terraço, 3 sls, lav, escrit, 4/4 sdo 2 stes, wc soc, hidro, coz/arm/desp, ar.serv, dep.emp, 4 gar. TR17054.

3 Quartos

ANA HILDA - Neg Imobiliários. C.2383-J. F.8817-9683/3608-3246. Extremoz Fianc minha casa minha vida, 2/4, sl, coz, wc, ar serv, 100% pela Caixa. R\$ 60 mil.

ANA HILDA - Neg Imobiliários. C.2383-J. F.8817-9683/3608-3246. Financ minha casa minha vida c/2/4 2 sls, coz, wc, ar serv, ótima localiz, CAIXA. R\$ 90 mil.

2 Quartos

SUDHARI PART. IMOBILIARIA 2071J -Extremoz - vendo casas novas c/ 2/4, ruas asfaltadas,100% CEF,Prog minha casa minha vida.R\$ 70 mil.F: 8818-7206

Outras Localidades

3 Quartos

SUDHARI PART. IMOBILIARIA 2071J -Extremoz - vendo casas novas c/ 2/4, ruas asfaltadas,100% CEF,Prog minha casa minha vida.R\$ 70 mil.F: 8818-7206

+ de 3 Quartos

CASA MUNICÍPIO-SÃO JOSÉ MIPIBÚ, Povoado de Mendes c/ 4/4, terr med 11x35m, pequena piscina. R\$ 33 mil.3234-4630/ 9905-3548/8713-0465.

Casa Aluga

Areia Preta

2 Quartos

PONTO PARA RESTAURANTE - Av.Moema Tinoco,todo equipa- do c/1º andar 3/4 sl,wc.F:9983-0035/8822-8280.R\$ 130 mil.

1.4 Centro

Centro

3 Quartos

CASA - c/3/4, sl, coz, dep emp, 02 wc. Localizada na R. Vaz Gondim paralela a Central do cidadão.F:3222-7362

Nova Parnamirim

3 Quartos

TERTULIANO RÉGO - C.1098J. F.3215-2828. Plantão Sáb/Dom. Casa ótima terraço, sl 2 amb, 3/4 (1 ste), demais dep, gar. R\$ 700,00. TR7776.

Parque das Colinas

+ de 3 Quartos

TERTULIANO RÉGO - C.1098J. F.3203-2800. Plantão Sáb/Dom. Linda Resid, terraço, 2 sls, lav, esc, 4 sts/closet/var/arm, coz/ arm/desp, ar serv, dep emp, 6 gar, pisc, bar, churrasq, wc apoio. R\$ 6 MIL. TR11266.

Praias

2 Quartos

TERTULIANO RÉGO - C.1098J. F.3203-2800. Plantão Sáb/Dom. Exc loc, 900m2 terreno, 2 lojas, serv p/ qualquer comércio R\$ 500 mil. TR15987.

Ponta Negra

+ de 3 Quartos

TERTULIANO RÉGO - C.1098J. F.3203-2800. Plantão Sáb/Dom. Exc loc, 900m2 terreno, 2 lojas, serv p/ qualquer comércio R\$ 500 mil. TR15987.

San Vale

+ de 3 Quartos

2.1 Fazendas
2.1 Fazendas

HENRIQUE VIEIRA- C.2704. 17ª Reg. F.3231-4458/9115-6658. Pedro Avelino Faz. 1470 ha. cs sede, cs morador, energ trif, 3 poços tub, barragem submersa, cercada, desmat, capim pisoteio R\$ 750 mil. www.henriquevieira2704.com.br

HENRIQUE VIEIRA- C.2704. 17ª Reg. F.3231-4458/9115-6658. Taipú. Faz 378 ha, casa sede, casa morador, casa farinha mecanizada, casa morador, galpão, curral, brete e balança, aprisco, 20 ha de coqueiros, rio perene (Rio Ceará Mirim) 40 ha de várzea, coqueiral, 3 açudes, 2 tratores, implementos agrícolas, cercada, desmat, solo fértil, ótimo índice pluviométrico.

HENRIQUE VIEIRA- C.2704. 17ª Reg. F.3231-4458/9115-6658. Poço Branco Faz. c/490 ha, casa sede, 2 cass de colono, curral, cercada, 1100m de marg da barragem, uma lagoa perene R\$ 900 mil.

HENRIQUE VIEIRA- C.2704. 17ª Reg. F.3231-4458/9115-6658. Poço Branco Faz. 1500 ha, exc qualidade, casa sede, casas de colonos, armazém, galpão, coqueira, brete, curral, e balança, cercada e dividida em div piquetes, pastagem no capim de pisoteio, energ trif, energ solar, cerca elet. Consulte-nos.

HENRIQUE VIEIRA- C.2704. 17ª Reg. F.3231-4458/9115-6658. Poço Branco Faz. c/1000 ha, casa sede, boa, casa colono, cercada, energia trifásica, 1 armazém, coqueira p/ 150 vacas, 4 poços tub, 1 açude, 4 lagoas, 5 baías, pocilga, R\$ 1.700.000,00.

HENRIQUE VIEIRA- C.2704. 17ª Reg. F.3231-4458/9115-6658. Pendências fazenda 3074,8 ha, casa sede, 3 casas colonos, 2 armazéns, 1 galpão, currais, 1 poço profundo, 5 poços tubulares, 10 poços de petróleo produzindo, área propícia p/ energia eólica e plantio de oleaginosas. Sob consulta.

HENRIQUE VIEIRA- C.2704. 17ª Reg. F.3231-4458/9115-6658. Serra Caiada, Faz 950 ha, casa sede, 3 cs morador, 3 pços, 09 barreiros, 02 galpões, cercada, curral, coqueira, energia, desmatada. Aceito proposta, vendo parte da propriedade, fácil pagamento.

HENRIQUE VIEIRA- C.2704. 17ª Reg. F.3231-4458/9115-6658. São Tomé faz. c/ 3000 ha, casa sede, csas morador, açude, toda cerc c/ 4 fios de arame, desmat, exc p/ criação de ovinos e caprinos, plant de mamona e girassol, 1 barragem, 1 açude, 1 barreiro R\$ 800 mil, aceito proposta, troco em terreno, casa, apartamento e recebo carros. www.henriquevieira2704.com.br

HENRIQUE VIEIRA- C.2704. 17ª Reg. F.3231-4458/9115-6658. São Rafael 186 ha, casa sede estilo suíço, 2 casas colono, 3 açudes, 1 barragem, coqueira, forrageira, curral, trator c/ equipamentos, 12 vacas, 71 ovelhas R\$ 480 mil Porteira fechada.

HENRIQUE VIEIRA- C.2704. 17ª Reg. F.3231-4458/9115-6658. Quixadá/CE - Faz. 680 ha, casa sede, 6 csas colono, energ trif, armazém c/ 800m2, estábulo, 8 açudes, o maior c/ 5 milhões de m3 c/ 2 sífies na parede, 1 grande lagoa plantação de capim e cana, 80 ha de cajueiros c/ 8.000 plantas, produção anual de 28.000 kg de castanhas, 2 poços profundos, irrigação c/ canhões p/irrigar 60 ha. www.henriquevieira2704.com.br

2.2 Granjas

HENRIQUE VIEIRA- C.2704. 17ª Reg. F.3231-4458/9115-6658. Serra de Santana - Lagoa Nova - Granja c/05 ha, entre os Municípios de Cerro Corá e Lagoa Nova, casa, 03 ha braqueira, 1 ha capim elefante, curral, brete, aviário, água enc, diversas frut, energ monofásica e trifásica, desmatada, na margem da estrada. Documentação em dia, escritura publ R\$ 120 mil. Aceito proposta.

HENRIQUE VIEIRA- C.2704. 17ª Reg. F.3231-4458/9115-6658. Lagoa de Extremoz, área 18ha, 450m marg lag, ao lado do Eco Brasil, entre o Eco Brasil e o Carfanaum. Exc p/ cond fech. www.henriquevieira2704.com.br

CAROS CLIENTES, INVESTIDORES E CORRETORES
Temos: Apartamentos, Áreas, Casas, Fazendas, Granjas e terrenos IMÓVEIS URBANOS, RURAIS E NAS PRAIAS COMERCIAIS
FONES: 84 3231 4458 | PLANTÃO: 84 9115 6658
VISITEM NOSSO SITE: www.henriquevieira2704.com.br

2.2 Granjas

HENRIQUE VIEIRA- C.2704. 17ª Reg. F.3231-4458/9115-6658. Carauabas. Barra de Maxaranguape, área 50 ha, distante 30 m da margem da BR 101 e a 4,7 km da Praia de Carauabas, casa sede, 02 cass de morador, rio perene, 15 ha de várzea, diversas frut. Ideal p/empreend turístico.

HENRIQUE VIEIRA- C.2704. 17ª Reg. F.3231-4458/9115-6658. Macaíba área de expansão urbana, sdo 200m na margem do asfalto, 40 ha, ao lado de empreend rural, infra-estr, topografia atipiana, ideal p/a const de casas ou loteamento, aceitamos proposta e permuta no local.

HENRIQUE VIEIRA- C.2704. 17ª Reg. F.3231-4458/9115-6658. Ceará Mirim granja c/ 1,7 ha, casa sede c/ 4 ste, si p/ 2 amb, alpendre, coz c/ desp, dep emp, poço artesiano c/ aprox 20m de profundidade, bomba d'água, casa caseiro, árvores frut, piscina, depósito, jard paisagístico, sist irrig, aviário, mirada, portão de ferro, topografia plana R\$ 200 mil.

HENRIQUE VIEIRA- C.2704. 17ª Reg. F.3231-4458/9115-6658. Guajirú, granja, 10.000m2, casa sede excel, casa de hóspede, casa colono, cerca elct c/alarme, ar lazer c/slão, bar, churrasq, lago, jardins, aviário, na margem na BR 304. Ideal p/ Posto de combustível. www.henriquevieira2704.com.br

HENRIQUE VIEIRA- C.2704. 17ª Reg. F.3231-4458/9115-6658. Macaíba área 86 ha à 160 km de Natal, entre Macaú e Guamaré, 155m b.m, topografia plana, areias limpas, águas claras, acesso através de rodovias asfaltadas, frente de 642m p/ asfalto. Guamaré vai sediar grande empreendimento turístico (polo turístico Guamaré). Investimentos US\$ 300 milhões, p/ construção de complexo hoteleiro. Exc potencial eólico. www.henriquevieira.com.br

HENRIQUE VIEIRA- C.2704. 17ª Reg. F.3231-4458/9115-6658. Macaíba 19 ha, distante 1,5 km da BR.304, casa sede, casa morador, cercada, desmat, energ trif, poço amazons vazão 3.300 l/hora, 190 cochos, 400 cajueiros precoce, escrit pública R\$ 176 mil.

HENRIQUE VIEIRA- C.2704. 17ª Reg. F.3231-4458/9115-6658. Macaú área c/ aprox 70 ha, distante cerca de 400m do Centro de Macaú c/ topografia plana, c/ toda infra-estrutura, margeada em sua tot extensão p/ estrada do Polo Costa Branca. Ideal p/ construção de casas populares ou loteamento. Região c/ grande potencial imobiliário. www.henriquevieira2704.com.br

HENRIQUE VIEIRA- C.2704. 17ª Reg. F.3231-4458/9115-6658. Macaíba granja c/ 7 ha, casa sede, 1 casa morador, murada, eletrif, jardins, div frut. Na marg do asfalto de rio da Prata, rio, plantio de café, viveiro de peixe, reservatório de água, aviários, pocilgas, irrigada. ar de expansão, distante 6 km do Aeroporto Internacional de São Gonçalo do Amarante.

HENRIQUE VIEIRA- C.2704. 17ª Reg. F.3231-4458/9115-6658. S.José de Mipibu granja área 07 ha, 170 na margem da BR 101, Cercada c/estacas de cimento, em frente a várias empresas. Topografia plana, documentação e levant topográfico atualizados, grande potencial const, ideal p/a const de unidades habitac p/o programa minha casa-minha vida ou implantação de empresas, const de galpões ou empreend diversos.

HENRIQUE VIEIRA- C.2704. 17ª Reg. F.3231-4458/9115-6658. Macaíba área 14 ha urbana, exc p/ empreendimento na margem da estrada de Jundiá, cerca de 500m da BR.304, c/ toda infra-estrutura: coleta de lixo, energ elétr, telefonia fixa e celular, transp coletivo, escola, hospital e igrejas. Consulte.

HENRIQUE VIEIRA- C.2704. 17ª Reg. F.3231-4458/9115-6658. Nísia Floresta, Granja, 19 ha, casa sede, casa morador, div frut, rio perene, um verdadeiro Paraíso.

2.2 Granjas

HENRIQUE VIEIRA- C.2704. 17ª Reg. F.3231-4458/9115-6658. Extremoz área c/ 27 ha, topografia plana, c/ toda infra-estrutura. Ideal p/ construção de casas populares ou loteamento. Documentação rigorosamente em dia. www.henriquevieira2704.com.br

HENRIQUE VIEIRA- C.2704. 17ª Reg. F.3231-4458/9115-6658. Extremoz área 38 ha, na margem da estrada do Grude, c/ cerca de 4 ha, de margem da lagoa. Exc p/ empreendimento imobiliário. Consulte.

HENRIQUE VIEIRA- C.2704. 17ª Reg. F.3231-4458/9115-6658. Macaíba área c/ 40 ha, na margem do asfalto, excelente p/ construção de imóveis populares e loteamento, dispondo de toda a infra-estrutura necessária. Consulte-nos.

HENRIQUE VIEIRA- C.2704. 17ª Reg. F.3231-4458/9115-6658. Macaíba, granja, 5 ha, casa sede, energia elétr, casa p/morador poço tubular, cambião, aprisco, c/armazém, galinheiro, diversas frut, plantação capim elef e braquera, topografia plana, a 2 km do centro de Macaíba, ao lado de um conj habit, ar urbana, excel p/a const de unidades habit pelo programa minha casa, minha vida.

HENRIQUE VIEIRA- C.2704. 17ª Reg. F.3231-4458/9115-6658. Bento Fernandes, excel, ar c/70 ha, topografia plana, terras férteis, muito pasto, ótima para a agricultura e criação de gado, escritura pública.

HENRIQUE VIEIRA- C.2704. 17ª Reg. F.3231-4458/9115-6658. Macaíba granja c/ 1 ha, casa sede, casa de morador, energ trif, murada, desmat, div frut, na marg do asfalto de rio da Prata, excelente, R\$ 108 mil. Zona Azul.

HENRIQUE VIEIRA- C.2704. 17ª Reg. F.3231-4458/9115-6658. Macaíba área de expansão, c/ 40 ha, energia trifásica, topografia plana, c/ 1980m de BR 304 ao ldo de grandes empreendimentos. Exc localiz

HENRIQUE VIEIRA- C.2704. 17ª Reg. F.3231-4458/9115-6658. Macaíba área c/50 ha, distante 02 km do centro, próx ao Centro Poliesportivo de Macaíba, na margem de um dos principais acessos ao novo Aeroporto de São Gonçalo do Amarante. São 550m de marg de estrada, topog plana, e com área de preserv regularizada. Escrit pública, topografia atualizada. Exc p/ empreend imob. R\$ 6,00 c/ m2.

HENRIQUE VIEIRA- C.2704. 17ª Reg. F.3231-4458/9115-6658. Monte Alegre, Sítio 10 ha, casa de morador, energia elétrica, água encanada, na margem do asfalto, 2 poços artesanais, 1 poço c/cata-vento, cercada, coqueira, pocilga, diversas frut, R\$ 150 mil.

HENRIQUE VIEIRA- C.2704. 17ª Reg. F.3231-4458/9115-6658. S.José de Mipibu granja área 07 ha, 170 na margem da BR 101, Cercada c/estacas de cimento, em frente a várias empresas. Topografia plana, documentação e levant topográfico atualizados, grande potencial const, ideal p/a const de unidades habitac p/o programa minha casa-minha vida ou implantação de empresas, const de galpões ou empreend diversos.

HENRIQUE VIEIRA- C.2704. 17ª Reg. F.3231-4458/9115-6658. Macaíba área 14 ha urbana, exc p/ empreendimento na margem da estrada de Jundiá, cerca de 500m da BR.304, c/ toda infra-estrutura: coleta de lixo, energ elétr, telefonia fixa e celular, transp coletivo, escola, hospital e igrejas. Consulte.

HENRIQUE VIEIRA- C.2704. 17ª Reg. F.3231-4458/9115-6658. Nísia Floresta, Granja, 19 ha, casa sede, casa morador, div frut, rio perene, um verdadeiro Paraíso.

HENRIQUE VIEIRA- C.2704. 17ª Reg. F.3231-4458/9115-6658. Nísia Floresta, Granja, 19 ha, casa sede, casa morador, div frut, rio perene, um verdadeiro Paraíso.

2.2 Granjas

HENRIQUE VIEIRA- C.2704. 17ª Reg. F.3231-4458/9115-6658. Massaranduba-granja com 4,5 ha, casa sede, pocilga, viveiro de peixes, horta c/div hortaliças, rio perene. R\$ 115 mil.

HENRIQUE VIEIRA- C.2704. 17ª Reg. F.3231-4458/9115-6658. Nísia Floresta 3000m2, casa sede, energ elet, água encan, urbana, em frente linha férrea. Escrit públ R\$ 120 mil.

HENRIQUE VIEIRA- C.2704. 17ª Reg. F.3231-4458/9115-6658. Nísia Floresta, Lagoa do Urubú, 110 ha, topografia plana, 1300m de margem de lagoa, acesso às princ praias do litoral sul. Exc p/ empreend turístico. www.henriquevieira2704.com.br

HENRIQUE VIEIRA- C.2704. 17ª Reg. F.3231-4458/9115-6658. Nísia Floresta, Lagoa do Urubú, 15 ha na margem da estrada que dá acesso as praias do Litoral Sul, c/ aprox 300 de margem da lagoa. R\$ 400 mil.

HENRIQUE VIEIRA- C.2704. 17ª Reg. F.3231-4458/9115-6658. Nísia Floresta, Lagoa do Bom Fim, Granja, 2 ha, 60m margem lagoa, trapiche c/ancoradouro, casa sede c/4 sts, casa morador, aviário, baías, murada. www.henriquevieira2704.com.br

HENRIQUE VIEIRA- C.2704. 17ª Reg. F.3231-4458/9115-6658. Nísia Floresta, Granja, Lagoa do Urubú, 1,3 ha, 40m marg lagoa, deque, casa sede 3 sts casa morador, ar laz c/sauna, si fest, pisc. R\$ 800 mil. www.henriquevieira2704.com.br

HENRIQUE VIEIRA- C.2704. 17ª Reg. F.3231-4458/9115-6658. Nísia Floresta-Oitiseiro, com 02 ha, casa sede, cercada, rua calçada, infra-estrutura, distante 08 km de Barra de Tabatinga. R\$ 115 mil. Ideal p/ construção de unidades habitacionais populares.

HENRIQUE VIEIRA- C.2704. 17ª Reg. F.3231-4458/9115-6658. Nísia Floresta, Granja, Lagoa do Urubú, c/6400m2, sendo 30m de margem de lagoa, excel p/granja. R\$ 120 mil.

HENRIQUE VIEIRA- C.2704. 17ª Reg. F.3231-4458/9115-6658. Pamamirim, área c/7 ha, excel localiz, topografia plana c/ toda a infra-estrutura consulta prévia da P.M de Pamamirim e do COMAR, p/ const de aptos. consulte-nos.

HENRIQUE VIEIRA- C.2704. 17ª Reg. F.3231-4458/9115-6658. Pamamirim, Granja 5,5 ha casa sede, casa morador, cercada, vários piquetes c/capim, poço amazonas, galpão p/200 animais, nas proximid de Natal. R\$ 160 mil.

HENRIQUE VIEIRA- C.2704. 17ª Reg. F.3231-4458/9115-6658. Pamamirim, área (urbana) 12,2 ha, toda a infra-estrutura inclusive saneamento, grande potencial. www.henriquevieira2704.com.br

HENRIQUE VIEIRA- C.2704. 17ª Reg. F.3231-4458/9115-6658. Pamamirim - Nova Pamamirim -, área c/5 ha, murada, terraplenagem na margem do asfalto, exc p/empreend imobiliário. www.henriquevieira2704.com.br

HENRIQUE VIEIRA- C.2704. 17ª Reg. F.3231-4458/9115-6658. Touros, área c/200m de frente por

2.2 Granjas

HENRIQUE VIEIRA- C.2704. 17ª Reg. F.3231-4458/9115-6658. Pamamirim, área 14 ha área de expansão urbana, grande potencial imob p/a const de imóveis populares, nas proximidades de grande empreendimento.

HENRIQUE VIEIRA- C.2704. 17ª Reg. F.3231-4458/9115-6658. Touros área 470 ha, 600m de b.m, 3 lagoas, nas margens da BR.101, energ trif, acesso exc na margem da BR.101. www.henriquevieira2704.com.br

HENRIQUE VIEIRA- C.2704. 17ª Reg. F.3231-4458/9115-6658. Pamamirim, área c/10ha, na margem da BR.101, verticalização até 15 andares.

HENRIQUE VIEIRA- C.2704. 17ª Reg. F.3231-4458/9115-6658. Pamamirim, área c/ 1,3 ha nas prox do Parq das Árvores, na marg do asfalto. www.henriquevieira2704.com.br

TERTULIANO RÉGO - C.1098J. F.3203-2800. Plantão Sáb/Dom. Ceará Mirim exc granja 3,6ha, casa sede, casa morador, cercada, poço tubular. R\$ 120 mil. TR17437.

HENRIQUE VIEIRA- C.2704. 17ª Reg. F.3231-4458/9115-6658. Extremoz área 38 ha, casa morador, margem da lagoa, cercada, desmatada.

TERTULIANO RÉGO- C.1098J. F.3203-2800. Plantão Sáb/Dom. Macaíba exc granja 42,400m2 área, casa sede, casa morador, poço tub c/ água mineral, vazão 8 mil lts hora, distante 1 km da BR.226, fruteiras div R\$ 636 mil. TR17359.

TERTULIANO RÉGO- C.1098J. F.3203-2800. Plantão sáb/dom. Poço Branco, Granja c/31,8 ha em Taipú, casa sede, cs morador, coqueira, capim de corte/pisoteio, frut diversas, conf mais detalhes. R\$ 160 mil. TR15522.

TERTULIANO RÉGO- C.1098J. F.3203-2800. Plantão sáb/dom. Touros exc granja c/ casa sede/ armaz/poço tub/curral/coqueira, div fruteiras, terra fértil, tot cerca da R\$ 200 mil. TR17070.

HENRIQUE VIEIRA- C.2704. 17ª Reg. F.3231-4458/9115-6658. Pititinga área c/ 160 ha, c/ 3 lagoas, próx da praia. Ótm p/ empreend turístico.

HENRIQUE VIEIRA- C.2704. 17ª Reg. F.3231-4458/9115-6658. Pium área 3,5 ha, topografia plana, murada, 250m margem do rio Pium. Confira. www.henriquevieira2704.com.br

HENRIQUE VIEIRA- C.2704. 17ª Reg. F.3231-4458/9115-6658. Pium área c/14 ha, por trás do Alphaville, uma ar sem inigualável, conf. www.henriquevieira2704.com.br

HENRIQUE VIEIRA- C.2704. 17ª Reg. F.3231-4458/9115-6658. Pium área 12 ha, mais de 900m de margem do asfalto, exc loc. www.henriquevieira2704.com.br

HENRIQUE VIEIRA- C.2704. 17ª Reg. F.3231-4458/9115-6658. Serra de São Bento área na melhor localiz, 48 ha, casa sede, energ elet, exc p/ condomínio rural, vista panorâmica, clima inigualável R\$ 380 mil. www.henriquevieira2704.com.br

2.2 Granjas

HENRIQUE VIEIRA- C.2704. 17ª Reg. F.3231-4458/9115-6658. S.Gonçalo do Amarante - Guajirú granja 22,5 ha, a 2,8 km do Novo aeroporto, casa sede boa, ar lazer c/ slão fest, espaço gourmet, piscina, casa morad, galpão, baías, desmat, energ trif.

HENRIQUE VIEIRA- C.2704. 17ª Reg. F.3231-4458/9115-6658. Monte Alegre - Village dos Coqueiros, 2 ha, casa sede, piscina, cercada, desmatada, energ trif, sist irrigação, casa de bombas, plantio de milho, mamão. R\$ 250 mil. Aceito proposta, imóvel de menor valor e carro. www.henriquevieira2704.com.br

HENRIQUE VIEIRA- C.2704. 17ª Reg. F.3231-4458/9115-6658. São Gonçalo do Amarante. Granja 6,6 ha, casa sede, alpendre, 3/4, 1 ste, ar/lazer c/pisc, casa morad, csa de show, pqe vazajada, aviário, baías, at 9 km de Natal. R\$ 280 mil. Aceito proposta, carro e imóvel de menor valor. www.henriquevieira2704.com.br

HENRIQUE VIEIRA- C.2704. 17ª Reg. F.3231-4458/9115-6658. São Gonçalo do Amarante, Area c/ 16ha, a 1 km do aeroporto, área de expansão urbana, principal acesso ao aeroporto de São Gonçalo, escrit públ. R\$ 9,00 c/ M2. Aceito proposta.

HENRIQUE VIEIRA- C.2704. 17ª Reg. F.3231-4458/9115-6658. São Gonçalo do Amarante, Area c/ 16ha, a 1 km do aeroporto, área de expansão urbana, principal acesso ao aeroporto de São Gonçalo, escrit públ. R\$ 9,00 c/ M2. Aceito proposta.

HENRIQUE VIEIRA- C.2704. 17ª Reg. F.3231-4458/9115-6658. São José de Mipibu, Granja, 10,5 ha, casa sede, casa morador, galpão c/engenho de cana, cercada, energia trifásica, ria margem do asfalto, distante 48 km de Natal, ac proposta, imóvel de menor valor como parte da negociação, rebo entrada e divido o restante em até 60 meses. www.henriquevieira2704.com.br

HENRIQUE VIEIRA- C.2704. 17ª Reg. F.3231-4458/9115-6658. São José de Mipibu, granja c/ 1 ha, no centro, murada, casa sede exc, csa de morador, 2 lagoas artificiais c/ fonte, ar. lazer c/ slão fest, bar, piscina. www.henriquevieira2704.com.br

HENRIQUE VIEIRA- C.2704. 17ª Reg. F.3231-4458/9115-6658. UNO 2002 - Branco, c/ AR, TE, AL, SOM e película. R\$ 14 mil. F: 9976-0491/8864-0616

VDO UNO /06 BÁSICO- R\$ 15 mil, 47 mil km rod. F:8113-6455

RANGER 05 - Carro de particu- lar. Carro do interior.9987-0432.

2.2 Granjas

HENRIQUE VIEIRA- C.2704. 17ª Reg. F.3231-4458/9115-6658. Santa Maria exc área c/ 100 ha, c/3 km na margem da BR.304, topografia plana, cercada, desmatada, documentação em dia. Aceitamos imóvel de menor valor na negociação. ótimo investimento.

HENRIQUE VIEIRA- C.2704. 17ª Reg. F.3231-4458/9115-6658. S.José de Mipibu granja c/ 2 ha, Village dos Coqueiros, casa sede, piscina, casa de morador, poço tub, irrigação c/ div aspersores, caixa d'água, viveiro de peixes, plantio de mamão e milho, aviário, div fruteiras. www.henriquevieira2704.com.br

HENRIQUE VIEIRA- C.2704. 17ª Reg. F.3231-4458/9115-6658. S.José de Mipibu granja c/ 1,7 ha, casa sede c/ 4/4 snd 1 suit, coz, desp, dep comp, si p/ 3 amb, wc soc, alpendre, casa morad, pisci- na, viveiro de peixes, poço artesiano 15m de profund, caixa d'água c/ 17 mil lts, murada, canil, fruteiras, port madeira R\$ 170 mil. www.henriquevieira2704.com.br

HENRIQUE VIEIRA- C.2704. 17ª Reg. F.3231-4458/9115-6658. São José de Mipibu, granja c/ 1 ha, no centro, murada, casa sede exc, csa de morador, 2 lagoas artificiais c/ fonte, ar. lazer c/ slão fest, bar, piscina. www.henriquevieira2704.com.br

3.4 Náutica e Embarcações

3.4 Outros Veículos

Tipos

Náutica e Embarcações

4

TRABALHO E FORMAÇÃO PROFISSIONAL

4.1 Oferta de Trabalho

4.1 Oferta de Trabalho

OPORTUNIDADE! - Empresa Multinacional em expansão aqui no Rio Grande do Norte, recruta pessoas para a área de supervisão, distribuição e vendas com suporte de treinamento, com ganhos iniciais entre R\$ 800,00 e R\$ 2 mil. Marque agora sua reunião 9917-6059 Patricia Vanderlei

VENDE-SE MOTORES-NAUTICOS(POLPA).9624-1719

PRECISO DE AJUDANTE DE COZINHA - C/experiência comprovada. Tel.: 3703-1448.

PEDIDO DE LICENÇA DE OPERAÇÃO

SMP Serviços Financeiros Ltda. CNPJ Nº 09.665.289/0001-32, localizada à Av. Eng. Roberto Freire, 1850 - loja 14, torna público que está requerendo à Secretaria Municipal de Meio Ambiente e Desenvolvimento Urbano - SEMUR / Parnamirim a LO para a **construção do Residencial Água Vermelha (Fase I) composto de 05 blocos com 68 unidades cada, totalizando 340 apartamentos**, localizado à Rua Nadja Maria de Menezes, s/n - Nova Esperança - Parnamirim / RN.

Rebeca Câmara Alves
Sócia Administradora

PEDIDO DE LICENÇA DE INSTALAÇÃO

SMP Serviços Financeiros Ltda. CNPJ Nº 09.665.289/0001-32, localizada à Av. Eng. Roberto Freire, 1850 - loja 14, torna público que está requerendo à Secretaria Municipal de Meio Ambiente e Desenvolvimento Urbano - SEMUR / Parnamirim a LI para a **construção do Residencial Água Vermelha (Fase I) composto de 05 blocos com 68 unidades cada, totalizando 340 apartamentos**, localizado à Rua Nadja Maria de Menezes, s/n - Nova Esperança - Parnamirim / RN.

Rebeca Câmara Alves
Sócia Administradora

SEMOB/PMN AVISO DE LICITAÇÃO

A Comissão Permanente de Licitação da **Secretaria de Mobilidade Urbana do Município do Natal - SEMOB**, localizada na Rua Almino Afonso, 44 - Ribeira, telefone (84) 3232-9125, nesta Capital, torna pública a realização da seguinte licitação: **TOMADA DE PREÇOS Nº. 001/2010** que tem por objeto a **CONTRATAÇÃO DE EMPRESA DE CONSTRUÇÃO CIVIL PARA A EXECUÇÃO E SINALIZAÇÃO DE LOMBADAS EM PAVIMENTAÇÃO ASFÁLTICA DOS TIPOS I E II EM VÁRIAS REGIÕES DA CIDADE DO NATAL**, cuja sessão para recebimento dos envelopes será realizada no dia **07 de maio de 2010, às 09h30min**. Os interessados poderão obter o edital na Comissão Permanente de Licitação da SEMOB, no referido endereço, no horário 08h00min às 14h00min, ou solicitar pelo e-mail: cpl.semob@natal.rn.gov.br.

Natal, 20 de abril de 2010.
Caio Vitor Ribeiro Barbosa
Presidente da CPL/SEMOB

Prefeitura Municipal de Jardim de Piranhas/ RN

AVISO DE LICITAÇÃO

Processo Licitatório PMJP/ RN Nº 119/2010
Pregão Presencial nº 008/2010
Fundamento Legal: Lei nº 10.520/2002

A Comissão Permanente de Licitação da Prefeitura Municipal de Jardim de Piranhas/ RN vem a público comunicar que a partir do dia 05 de maio de 2010, às 07 horas, estará disponível o Edital desta Licitação, cujo objeto é o Registro de Preços para possível aquisição de gêneros alimentícios, tipo menor preço. A sessão pública de recebimento de envelopes referentes a: Declarações Prévias, Proposta e Documentos de Habilitação, será realizada no dia 25 de maio de 2010, às 10:00 h. Maiores informações serão prestadas pelo Fone: 84-3423-2220/2240.

Jardim de Piranhas/ RN, 06 de maio de 2010.
Elaine Cristina Lopes de Oliveira
Presidente.

Prefeitura Municipal de Jardim de Piranhas/ RN

AVISO DE LICITAÇÃO

PROCESSO LICITATÓRIO PMJP/ RN Nº 118/2010
TOMADA DE PREÇOS Nº 007/2010
FUNDAMENTO LEGAL: Lei nº 8.666/93

A Comissão Permanente de Licitação da Prefeitura Municipal de Jardim de Piranhas/ RN vem a público comunicar que, a partir do dia 07 de março de 2010, às 07 horas, estará disponível o Edital desta Licitação na Sede da Prefeitura Municipal - Sala das Licitações - situada no Palácio Dr Amaro Cavalcante - Av Governador Dix-Sept Rosado, nº 144, Centro, Jardim de Piranhas/ RN. A sessão pública para recebimento dos envelopes referentes aos Documentos de Habilitação e Propostas, destinados a Contratação dos serviços de engenharia destinados à Recuperação de Passagem Molhada, será realizada no dia 27 de maio de 2010, às 10:00 horas. Maiores informações serão prestadas pelo Fone: 84-3423-2220/2240.

Jardim de Piranhas/ RN, 06 de maio de 2010.
Elaine Cristina Lopes de Oliveira - Presidente.

PODER JUDICIÁRIO DO ESTADO DO RIO GRANDE DO NORTE
FORUM DESEMBARGADOR MIGUEL SEABRA FAGUNDES
JUIZO DE DIREITO DA 20ª VARA CÍVEL DA COMARCA DE NATAL
Rua Dr. Lauro Pinto, 315 - 6º andar, Lagoa Nova, Natal/RN - CEP: 59.064-250 - Tel: 3616-9558
Edital de Citação (30 dias)

Processo nº 001.00.001938-1: Ação: Usucapião Autores: Francisco Marinho de Freitas Neto e outro Réu: Clóvis Caixeta de Araújo IMÓVEL: Um (01) imóvel designado por Lote 04, situado na Rua dos Potiguares, lado ímpar, distante 30,00m de uma Rua Projetada e 94,00m da Avenida Miguel Castro, Dix-Sept Rosado, nesta capital, medindo 300,00m² de superfície, limitando-se ao Norte, com o Lote nº 11, com 10,00m; ao Sul, com a Rua dos Potiguares, com 10,00m; a Leste, com o Lote nº 03, com 30,00m; e a Oeste, com o Lote nº 05 com 30,00m. OBJETO: CITAÇÃO, de Clóvis Caixeta de Araújo e dos possíveis interessados, em lugar incerto e não sabido; e seus respectivos cônjuges, se casados forem, para, querendo, CONTESTAREM, a presente Ação no prazo de 15 (quinze) dias, contados a partir da fluência do prazo previsto neste Edital (30 dias), tudo conforme Petição inicial que se encontra em Cartório à disposição dos interessados, no endereço supra. ADVERTÊNCIA: Não sendo contestada a ação, presumir-se-ão aceitos, como verdadeiros, os fatos articulados pelo autor (art. 285 do CPC); e, para que chegue ao conhecimento de todos, mandou o MM. Juiz expedir o presente Edital, por ele devidamente assinado, e que será afixado no lugar de costume do Fórum local, além de publicado na forma da lei. CUMPRADA-SE, na forma e sob as penas da lei. Eu, Marcelo Quintino de Araújo, Auxiliar Técnico, digitei, e eu, (), Arali Gomes Pinheiro Cavalcante, Diretora de Secretaria da 20ª Vara Cível, conferi e subscrevo.

Natal/RN, 13 de abril de 2010.
Nilson Roberto Cavalcanti Melo Juiz de Direito em Substituição Legal

PEDIDO DE LICENÇA DE INSTALAÇÃO E OPERAÇÃO

SMP Serviços Financeiros Ltda. CNPJ Nº 09.665.289/0001-32, localizada à Av. Eng. Roberto Freire, 1850 - loja 14, torna público que está requerendo à Secretaria Municipal de Meio Ambiente e Desenvolvimento Urbano - SEMUR / Parnamirim a LIO para a **construção do Residencial Água Vermelha (Fase II) composto de 04 blocos com 68 unidades cada, totalizando 272 apartamentos**, localizado à Rua Nadja Maria de Menezes, s/n - Nova Esperança - Parnamirim / RN.

Rebeca Câmara Alves
Sócia Administradora

ROBERTO ALEXANDRE
LEILOEIRO OFICIAL

LEILÃO COSERN
DATA: 08 DE MAIO DE 2010, ÀS 10 HORAS (SÁBADO)
LOCAL: Estacionamento II do Edif. Sede da COSERN, com acesso pela Rua Capitão Silveira Barreto - Baldo - Natal/RN

BENS A SEREM LEILOADOS:

- 02 MITSUBISHI AIRTREK - ANO/MOD 2007
- 01 HONDA NEW CIVIC - ANO/MOD 2006/2007
- 01 TOYOTA COROLLA XEI AUT - ANO/MOD 2004
- 01 TOYOTA HILLUX CD 4X4 - ANO/MOD 2002
- 10 TOYOTA HILLUX CS 4X4 - ANO/MOD 2002/2003/2004/2006

VISITAÇÃO: DE 03 A 07 DE MAIO DE 2010
Das 08h30 às 11h30 e das 14h30 às 17h30, no local acima.

DA HABILITAÇÃO:
Estarão habilitados a participar do Leilão, com um sinal em espécie ou cheque próprio não aceitando cheques de terceiros, desta ou de outra praça. Ou seja, somente do licitante comprador:

- Pessoa física com apresentação do CPF/MF e Carteira de Identidade;
- Pessoa Jurídica com apresentação do Cartão de CNPJ/MF e Inscrição Estadual, bem assim a documentação pessoa física de seu representante;

EDITAL E INFORMAÇÕES:
Rua Dr. Múcio Galvão, 420 A - Tirol - Natal/RN
Tel/Fax (0**84) 3221-3172 // 9982-1625 // 9969-5336
e-mail: contato@robertoalexandre.com.br
Home-Page: www.robertoalexandre.com.br

Prefeitura Municipal de São José do Seridó/ RN

AVISO DE LICITAÇÃO

PROCESSO LICITATÓRIO PMSJS/ RN nº 086/2010
TOMADA DE PREÇOS Nº 003/2010
FUNDAMENTO LEGAL: Lei nº 8.666/1993

A Comissão Permanente de Licitação da Prefeitura Municipal de São José do Seridó/ RN vem a público comunicar que no dia 07 de maio de 2010, às 07 horas, na sede da Prefeitura Municipal - Sala das Licitações - situada na Rua Vicente Pereira, nº 87, centro, São José do Seridó/ RN, será disponibilizado o Edital de Licitação, tipo menor preço destinado a Contratação de Serviços de engenharia destinados à Pavimentação e Drenagem Superficial da Rua 13 de Maio e Assentamento Caatinga Grande (trecho B). A sessão de realização da Licitação ocorrerá no dia 26 de maio de 2010, às 10 horas, na sede da Prefeitura Municipal - Sala das Licitações - situada na Rua Vicente Pereira, nº 87, centro, São José do Seridó/ RN. Maiores informações serão fornecidas pelos Fones: 84-3478-2217/2277.

São José do Seridó/ RN, 06 de maio de 2010.
Maria Isabel Pereira da Costa
Presidente.

PREFEITURA MUNICIPAL DE RUY BARBOSA/RN

EXTRATO DE LICITAÇÃO

TOMADA DE PREÇOS Nº. 07/2010

A Comissão Permanente de Licitações da Prefeitura Municipal de Ruy Barbosa/RN, torna público que realizará no dia 24/05/2010, na sede da Prefeitura Municipal, às 14h30min, o recebimento e abertura dos envelopes de "Habilitação e Proposta", dessa licitação, objetivando a locação de veículos para o transporte de estudantes. Encontra-se a disposição dos interessados na sede da Prefeitura, o Edital na íntegra.

Ruy Barbosa/RN, em 06 de maio de 2010.
A Comissão.

PODER JUDICIÁRIO DO ESTADO DO RIO GRANDE DO NORTE
FORUM DESEMBARGADOR MIGUEL SEABRA FAGUNDES
JUIZO DE DIREITO DA 20ª VARA CÍVEL DA COMARCA DE NATAL
Rua Dr. Lauro Pinto, 315 - 6º andar, Lagoa Nova, Natal/RN - CEP: 59.064-250 - Tel: 3616-9558
Edital de Citação (30 dias)

Processo nº 001.00.001938-1: Ação: Usucapião Autores: Francisco Marinho de Freitas Neto e outro Réu: Clóvis Caixeta de Araújo IMÓVEL: Um (01) imóvel designado por Lote 04, situado na Rua dos Potiguares, lado ímpar, distante 30,00m de uma Rua Projetada e 94,00m da Avenida Miguel Castro, Dix-Sept Rosado, nesta capital, medindo 300,00m² de superfície, limitando-se ao Norte, com o Lote nº 11, com 10,00m; ao Sul, com a Rua dos Potiguares, com 10,00m; a Leste, com o Lote nº 03, com 30,00m; e a Oeste, com o Lote nº 05 com 30,00m. OBJETO: CITAÇÃO, de Clóvis Caixeta de Araújo e dos possíveis interessados, em lugar incerto e não sabido; e seus respectivos cônjuges, se casados forem, para, querendo, CONTESTAREM, a presente Ação no prazo de 15 (quinze) dias, contados a partir da fluência do prazo previsto neste Edital (30 dias), tudo conforme Petição inicial que se encontra em Cartório à disposição dos interessados, no endereço supra. ADVERTÊNCIA: Não sendo contestada a ação, presumir-se-ão aceitos, como verdadeiros, os fatos articulados pelo autor (art. 285 do CPC); e, para que chegue ao conhecimento de todos, mandou o MM. Juiz expedir o presente Edital, por ele devidamente assinado, e que será afixado no lugar de costume do Fórum local, além de publicado na forma da lei. CUMPRADA-SE, na forma e sob as penas da lei. Eu, Marcelo Quintino de Araújo, Auxiliar Técnico, digitei, e eu, (), Arali Gomes Pinheiro Cavalcante, Diretora de Secretaria da 20ª Vara Cível, conferi e subscrevo.

Natal/RN, 13 de abril de 2010.
Nilson Roberto Cavalcanti Melo Juiz de Direito em Substituição Legal

4.1 Oferta de Trabalho

EMPRESA- Na cidade de Macaíba contrata: Assistente administrativo c/ experiência em compras preferencialmente que possua condução própria. Enviar currículo p/ e-mail: katarina_lara@yahoo.com.br

PRECISA-SE - de vendedores externo com ou sem experiência, que possuam carro. Última remuneração. Para começo imediato. Interessados ligar para Sidney. F: (84) 9636-1542 ou 8815-9466 (somente p/ Natal)

TÉCNICO EM AUTOMAÇÃO - experiência Comprovada Mínima de 3 anos, Automação Industrial e Projetos Com CLP-S ROCKWELL e Sistema Supervisório INTOUCH. Tel.: (84) 3422-4800 PROENGE PROJETOS EM ENGENHARIA LTDA.

4.2 Procura por Trabalho

ACOMPANHANTE DE IDOSO - F: 8835-5513 Carla

OFEREÇO-ME - Para trabalhar como doméstica, durmo no trab, aux.cozinha, camareira de hotel/motel. F: 8893-6149.

ACOMPANHANTE DE IDOSO - Tel.: 8889-7780/3213-0569. Vera.

ACOMPANHANTE DE IDOSO - Tel.: 9181-9240/3206-8167. Zélia.

5 **CASA & SERVIÇOS**

5.2 Educação e Ensino

Cursos e Escolas

NÃO PERCA MAIS TEMPO! - Fora da Faculdade. Faça agora mesmo SUPLETIVO RELAMPAGO e dê continuidade aos seus sonhos. MATRÍCULAS ABERTAS para dia 16/05/10. www.supletivo-relampago.com.br ou 3211-5313.

5.3 Moda, Vestuário e Beleza

Massagem terapêutica

BEM ESTAR - clínica de estética. Massagem relaxante, limp. pele, Depilação Masc/Fem. 8854-7438

5.4 Pet Shop

Animais

VENDO FILHOTES - De Poodle c/ Maltês. 9197.0797/8801.9931.

5.5 Saúde

Plano de Saúde

PLANOS MEDMAIS - Amil, Hapvida. 8805-4229/3086-1978

5.6 Serviços Para o Lar

Cestas e Presentes

5.7 Detetives

Serviços Profissionais

DETETIVE FALCÃO - Investigações em geral. F: 3081-3904

DETETIVE BERNARDO 24H - Todas as causas. F: 8837-9858

Eletricista

DISK SERVIÇOS - Encanador (serviços Desentupimento), eletricitista, Pinturas (Massas e Texturas), Limpezas (Pós obras, Cx d'água), Lavagem a seco de estofados. 9623-4644/3205-3349

Especializados

MARIDO DE ALUGUEL - serviços elétricos/hidráulicos, desentupimentos, lavagem cx d'água. Consertos domésticos em geral. 8847-2294

CONSERVA-SE - Máquina de lavar roupa, louça, geladeira e fogão. F: 3605-5578/9461-2791/8106-0223

PSICÓLOGO CRT 17/1260 - Atendimento à Crianças, Adolescentes, Adultos e Idosos. 9971-0404.

Limpeza

LAVAMOS - Sofás, tapetes e carpetes. F: 3207-4790

6 **NEGÓCIOS E OPORTUNIDADES**

6.2 Comunicados, Recados e Editais

Místicos

CONSULTA ESPIRITUAL - Joana Darc. Falo tudo em uma só consulta. Trago seu amor de volta, Trabalho p/ todos fins. Result. garantido. 3661-8311/8873-3093

6.4 Oportunidade

Negócios

LG REDES E TELAS - de proteção e películas p/ Apartamentos, residências, piscinas, quadra e campo. F: 3205-0479/8816-7367

criação de artes - balanços patrimoniais para publicação, artes em geral, diagramação de projetos para jornais e revista. Falar com Marcelo 9131 - 7166

6.6 Turismo

Passeios

LIZANDRO ATRAENTE TURISMO - passeios, locação de vans, automóveis, microônibus e by night. F: 9981-3569/8866-0096

6.8 Sexy Shop

Acompanhantes

"SAN" - Lindo/Sarado. 9646.5754

EDUARDA - C/ local 9607-2946

EXPLORAÇÃO SEXUAL DE CRIANÇAS E ADOLESCENTES É CRIME.

DISQUE DENÚNCIA
0800 84 2999
9765

Carro & moto



carro | moto | 111

TÁ TUDO AQUI.

Chegou o suplemento que vai ser o porta-voz do mercado de carros e motos do Rio Grande do Norte. Os salões que acontecem pelo mundo, as notícias da indústria nacional e internacional, test drives exclusivos, dicas de oficina, quem é quem no ramo em nosso estado.

Carro&Moto traz tudo o que precisa saber para comprar, vender, cuidar, escolher, equipar, conservar, tunar e aproveitar no mundo das quatro e das duas rodas.

Toda quinta. Aqui, no Diário de Natal.



FÁBIO PACHECO

fabiopacheco.rm@dabr.com.br

drible curto

O primeiro teste de Iser

Hoje é mais do que a estreia do América, é o primeiro jogo de Gilmar Iser à frente do comando alvirrubro. Vai ser a primeira passagem do treinador gaúcho pelo futebol do Nordeste e pelo que mostrou nos treinamentos até agora, não teremos novidades, pelo menos no jogo de hoje. Talvez pela falta de tempo para preparar o time, Iser preferiu pela retransmissão em Salvador. Com o time armado no 3-6-1, embora tenha criticado a falta de velocidade no meio-campo, ele mostra-se precavido, assim como milhares de outros técnicos. Até agora nada de novo. Até a escalação de Flávio Caça Rato no ataque era previsível.

Um time armado com um úni-

co meia, no caso Juninho, não poderia ir para campo com um atacante fixo para um jogo fora de casa. Seria no mínimo suicídio, pois jogaria os 90 minutos com um homem a menos. Bem, vamos aguardar e torcer por alguma mudança na forma de jogar do América. Empate em jogo de estreia na casa do adversário é o placar preferido de qualquer treinador, mas quem sabe Gilmar não é diferenciado, do tipo que analisa as fraquezas adversárias e muda o esquema tático no decorrer da partida para voltar com os três pontos. Se dizem por aí que Renato Gaúcho é um mero entregador de camisetas, bem que Iser poderia aproveitar-se e estreiar com uma bela vitória.

Decisão correta

Agora o ABC tomou uma postura de clube grande. Pra quê dar férias de 15 dias aos campeões estaduais, enquanto estão todos se preparando para o Nordestão e Série C. A conquista do estadual é café pequeno diante da campanha que terá pela frente para o retorno à Série B e nada mais justo do que iniciar os trabalhos na próxima segunda-feira. Até porque o clube não está em condições de ficar pagando jogador pra ficar parado, sem falar que o time sai da mídia e isto representa prejuízo para a imagem do clube e dos patrocinadores. Muitos detalhes giram em torno do futebol e os dirigentes precisam estar atentos aos acontecimentos do mundo da bola.

Asprilla no banco

Não me admira a decisão de Gilmar Iser, de manter Asprilla no banco de reservas. Como já falei, o zagueiro fez uma péssima Série A pelo Náutico e só fez raiva ao torcedor do Timbu, neste ano, repetiu as mesmas deficiências no Guarani e pelo jeito, dificilmente se recuperará no América.

Ataque vovô

Agora entendi porque o Bahia perdeu o campeonato para o Vitória. É que além do Capetinha Edilson, de 39 anos e já dispensado, o time de Renato Gaúcho dispõe de mais dois vovôs no ataque: Mendes e Rodrigo Graal, o ex-companheiro de Ronaldinho Gaúcho nas baladas em Porto Alegre.

Chora Luxemburgo!

O marketeiro Luxemburgo ataca de novo. O treinador decadente tentou reverter a desclassificação do Atlético atacando a torcida e a diretoria do Santos, pois se sentiu ofendido com a hostilização. Ele sabe do seu passado, contratar os veteranos Emerson e Sérgio, e deixar Neymar no banco de reservas, é no mínimo estranho. O cartaz mostrado pela torcida do Peixe diz tudo.



Ricardo Saibum/AGIF/D.A. Press

O Galo fraqueja

Não acredito nos boatos de que o Corinthians irá abrir mão da disputa da Série D. A chance de jogar um campeonato brasileiro, de manter um calendário e de dar alegria ao torcedor caicoense será jogado no lixo. Se for verdade, estará provado de que o Galo precisa urgentemente de uma mudança em sua diretoria, pois não consigo encontrar uma explicação para tal absurdo, principalmente num ano de eleição.

De olho na vaga

A diretoria do Galo tem até o dia 14 para definir se jogará ou não a Série D, caso desista existem dois clubes de olho na vaga. O primeiro é o Santa Cruz, do prefeito Tomba, e o outro o Potiguar de Mossoró. Pelo critério técnico, a vaga pertence ao Gavião.

O leitor fala...

Fábio, acho que o ABC está cometendo um erro em não continuar com Marquinhos Mossoró. Ele pode não ser aquele grande jogador, mas sempre que vestiu a camisa alvinegra o fez com correção, além de ser um jogador de grupo (não confundir com grupinhos) e que também é um coringa. Marquinhos assim como Ivan e Teci é o jogador em atividade que esteve presente nas últimas conquistas do alvinegro. Saudações alvinegras. Maninho Palhano

Comece o dia e a noite bem informado

Jornalismo sério e objetivo para um dia produtivo.

Tropical Notícias

SEGUNDA A SEXTA,
ÀS 7h45 E ÀS 19h30
SÁBADO, ÀS 19h30

Apresentação Mariana Cremonini (manhãs) e Patrícia Cordeiro (noites).



Eduardo Maia/DN/D.A Press

EDITOR >> Fábio Pacheco (fabiopacheco.rn@dabr.com.br) esportes.rn@dabr.com.br

ABC

ALBERI SE RECUPERA BEM

O craque Alberi, ídolo do ABC e considerado um dos melhores jogadores da história do futebol potiguar, se recupera bem após a cirurgia realizada na tarde de quarta-feira. Ontem, Alberi continuou recebendo visita de familiares e amigos no hospital. O ex-jogador teve que tratar de um ferimento no pé direito, onde teve seu quadro piorado devido a diabetes. Alberi, inicialmente, foi encaminhado para o Hospital Walfredo Gurgel, mas logo foi transferido para o Natal Hospital Center.

De acordo com o filho do ex-jogador, Aldemilton Ferreira de Matos, o seu pai foi assistido pelo doutor Davi Valério, angiologista, que comandou todo o procedimento cirúrgico, que foi considerado um sucesso. Ademilton ainda demonstrou descontentamento com informações equivocadas a respeito do estado de saúde de seu pai. "Muita coisa errada foi divulgada na imprensa. Falaram que meu pai era cardíaco e que corria o risco ter o pé amputado. A cirurgia a que ele foi submetido foi para a retirada de duas bolhas, consequentes de dois calos que ele tinha no pé. Nada mais que isso", disse. Ele revelou que o presidente alvinegro fez uma promessa a família de Alberi. "Rubens Guilherme nos prometeu que ia pagar um plano de saúde para meu pai. Estaremos aguardando uma posição do presidente para que isso se torne real", finalizou.

Fabio Cortez/DN/D.A Press



Ídolo alvinegro deve receber alta nos próximos dias



Subir é a meta

América inicia hoje contra o Bahia caminhada de retorno à Série A



Bruno Vasconcelos
brunovasconcelos.rn@dabr.com.br

Passada a borracha na primeira parte do ano, quando fracassou no campeonato estadual, o América inicia às 21h de hoje, a competição mais importante do ano para qual o clube volta todas as atenções e esforços. Na primeira rodada da Série B, o alvirrubro de Natal terá pela frente o Bahia, que também vem de um início de temporada sem títulos e tem no banco o polêmico treinador Renato Gaúcho.

Já no banco do América tem Gilmar Iser, que apesar de ser eleito o melhor "professor" do Campeonato Gaúcho neste ano, é desconhecido do torcedor natalense e precisa ter um bom início de campeonato brasileiro para não sofrer com a pressão na-

tural dos treinadores que passam pelo América. Todos sabem que três resultados ruins iniciam uma crise no clube da Rodrigues Alves e sempre sobra para o técnico.

Entre os jogadores, poucas caras novas serão vistas em campo na partida de logo mais, em relação ao time que disputou o estadual. Durante os dois treinos coletivos realizados nesta semana Iser manteve a base e deve promover a estreia ou reestrela de apenas três ou quatro jogadores.

Com a escolha pelo defensivo esquema de 3-6-1, surgiu uma vaga na defesa, que deverá ser ocupada por Douglas. Completando a zaga, Iser testou duas possibilidades: uma com Edson Rocha e Robson (Xerife) e outra com Edson Rocha e o volante Jackson improvisado de zagueiro. Caso opte pela segunda alternativa (Douglas, Jackson e Rocha), o treinador abrirá uma vaga entre os volantes, que no treino de quarta-feira foi ocupada por Elielton, ao lado de Júlio Terceiro. Entre os armadores, Juninho e Saulo estão garantidos, como também os alas Berg e

Eduardo Maia/DN/D.A Press



Técnico Gilmar Iser faz sua estreia no comando do time alvirrubro

Thoni, esses não têm substitutos no banco de reservas.

O que ficou claro nos dois coletivos realizados por Iser é que ele tinha algumas dúvidas sobre quem iniciaria no ataque do alvirrubro diante o Bahia. Ele testou várias possibilidades, como Adriano Magrão isolado; Flávio e Eraldo juntos, com a saída de um zagueiro.

Apodi não joga

O América terá pela frente um adversário ainda de "ressaca" pela perda, no último final de semana, do título estadual para o maior rival, o Vitória. É como se o América tivesse perdido o campeonato potiguar para o ABC no último domingo. Além de perder o esta-

dual, o Bahia não poderá contar com o "capetinha" Edilson, que anunciou nesta semana a sua aposentadoria como jogador de futebol e que agora ingressará na carreira de treinador.

Ontem pela manhã, o técnico Renato Gaúcho fez o último trei-

namento antes da partida contra o América, em Pituáçu. Pela primeira vez na semana o treinador pôde contar com os retornos do meia Rogerinho e do atacante Rodrigo Grahl, que vinham sendo poupados. O principal desfalque, além de Edilson, é do lateral direito Apodi. Com uma tendinite no joelho, o jogador potiguar foi vetado pelo departamento médico e desfalcará a equipe.

HISTÓRICO NA SÉRIE B

- 1972 - 4º colocado
- 1982 - 16º
- 1984 - 19º
- 1985 - 17º
- 1986 - 12º
- 1989 - 41º
- 1991 - 24º
- 1994 - 5º
- 1995 - 16º
- 1996 - 2º (acesso)
- 1999 - 21º (rebaixado) *
- 2000 - 21º
- 2001 - 12º
- 2002 - 10º
- 2003 - 15º
- 2004 - 19º (rebaixado)
- 2006 - 4º (acesso)
- 2008 - 15º
- 2009 - 16º

* houve virada de mesa, o caso Gama.

Resumo - (1972 a 2009)

- Participações: 19
- Pontos ganhos: 449
- Jogos disputados: 353
- Vitórias: 129
- Empates: 91
- Derrotas: 133
- Gols pró: 463
- Gols contra: 473
- Saldo: -10

Maiores artilheiros

- 26 gols: Helinho (1999/00/01/02/03/04/09)
- 16 gols: Paloma Potiguar (1999/2000)
- 15 gols: Lúcio Curió (2009)
- 15 gols: Max (2006/2008)
- 11 gols: André Leonel (2002)
- 11 gols: Sandro Gaúcho (2002/2003)

Retrospecto

- 1999: Bahia 2x0 América
- 2004: América 1x3 Bahia
- 2008: América 0x1 Bahia
- 2008: Bahia 3x0 América
- 2009: América 4x1 Bahia
- 2009: Bahia 3x3 América

JOGOS DE HOJE

- Bahia x América
- ASA x Ponte Preta
- Portuguesa x Vila Nova
- América Mineiro x Bragantino

Bahia	América
Fernando, Carlos Alberto, Nen, Vagner e Ávina; Leandro, Marcone, Abedi e Ananias; Rogerinho e Rodrigo Grahl. Técnico: Renato Gaúcho.	Rodolpho, Douglas, Jackson e Edson Rocha; Thoni, Júlio Terceiro, Elielton, Saulo, Juninho e Berg; Flávio. Técnico: Gilmar Iser.

Árbitro: Cláudio Francisco Lima e Silva (SE)
Local: Estádio Pituáçu (BA) - 21h